توضيح المشتبه

في ضبط أسماء الرواة وأنسابهم وألقابهم وكناهم

لابن ناصر الدين

شمس الدين محمد بن عبد الله بن محمد القيسي الدمشقي

حققه وعلق عليه

محمد نعيم العرقسوسي

الجزء الثاني

الرسالة العالمية

توضيح المشتبه

في ضبط أسماء الرواة وأنسابهم وألقابهم وكناهم

لابن ناصر الدين

شمس الدين محمد بن عبد الله بن محمد القيسي الدمشقي

محمد نعيم العرقسوسي

الرسالة العالمية

١

٢

توضيح المشتبه

في ضبط أسماء الرواة وأنسابهم وألقابهم وكناهم

لابن ناصر الدين

شمس الدين محمد بن عبد الله بن محمد القيسي الدمشقي

حققه وعلق عليه

محمد نعيم العرقسوسي

الجزء الأول

الرسالة العالمية

بسم الله الرحمن الرحيم

جميع الحقوق محفوظة للناشر

الطبعة الأولى

١٤٣١هـ - ٢٠١٠م

الرسالة العالمية

دار الرسالة العالمية

جميع الحقوق محفوظة

يمنع طبع هذا الكتاب أو أي جزء منه بجميع طرق الطبع و التطوير و النقل و الترجمة و التسجيل المرئي و المسموع و الحاسوبي وغيرها إلا بإذن خطي من:

شركة الرسالة العالمية م.م.

Al-Resalah Al-Alamiah co.
Publishers

الإدارة العامة

Head Office

دمشق - الحجاز

شارع مسلم البارودي

بناء خولي وصلاحي

2625

(963)11-2212773

(963)11-2234305

الجمهورية العربية السورية

Syrian Arab Republic

info@resalahonline.com

http://www.resalahonline.com

فرع بيروت

BEIRUT/LEBANON

TELEFAX: 815112- 319039- 8186

P.O. BOX:117460

مقدمة الناشر

الحمد لله رب العالمين، والصلاة والسلام على سيد الأولين والآخرين، سيدنا محمد، وعلى آله وصحابته الكرام أجمعين، وبعد:

فإن كتاب «توضيح المشتبه في ضبط أسماء الرواة وأنسابهم وألقابهم وكناهم» للإمام محمد بن عبد الله القيسي الدمشقي الشافعي، المعروف بابن ناصر الدين، يُعَدُّ من أهم الكتب المؤلفة في موضوعه، والذي كان عليه اعتماد جُلِّ أهل العلم الذين جاؤوا من بعده في ضبط أسماء الرواة وتمييز المشتبهِين في الأسماء والكنى والألقاب عن بعضهم البعض.

ومن هنا رأى والدنا العزيز الأستاذ رضوان إبراهيم دعبول – حفظه الله – واجباً عليه أن يطبع هذا الكتاب طبعة علمية محققةً، كعادته في حرصه على نشر كتب التراث بطبعات متقنةٍ خالية من الأخطاء والسقط والتحريف ما أمكن، خدمةً لأمته وخصوصاً أهل العلم منهم، فقام بتوسيد الأمر لمن كان له أهل؛ فضيلة الأستاذ الشيخ محمد نعيم العرقسوسي، فقام بتحقيقه على أصلين خطيين نفيسين، فكانت طبعته الأولى عام 1993م.

وها نحن اليوم، نقوم في سياق خطتنا في تجديد بعض منشورات مؤسسة الرسالة المطبوعة قديماً، بطرق حديثة، مستفيدين من التطور الذي طرأ على عالم الطباعة، لنسهل على طلاب العلم الاستفادة من هذه الكتب، ولنبقى دائماً جامعين بين الأصالة والتجديد، فإننا نقدِّم هذا الكتاب المهم بحُلّته الجديدة وطبعته الفريدة، راجين أن تجد قبولاً عند أهل العلم.

وأخيراً أسأل الله العلي القدير أن يجعل هذه الأعمال في ميزان حسناتنا يوم الحساب، وأن يثيبنا عليها خير الثواب، وأن يثيب عليها والدنا العزيز الذي سنَّ لنا هذه السُّنة الحسنة، لأن من سنَّ في الإسلام سنةً حسنة فله أجرها وأجر من عمل بها من بعده من غير أن ينقص من أجورهم شيئاً، والحمد لله رب العالمين.

معاذ رضوان دعبول

المدير العام

بسم الله الرحمن الرحيم

بسم الله الرحمن الرحيم

الحمد لله رب العالمين، والصلاة والسلام على سيدنا محمد خاتم النبيين، وبعد:

فهذا الكتاب يبحثُ في فَنٍّ جليل، كان ثمرةً للفِطْنة والحذاقة، والدقَّة والحيطة، مما يتمتع به علماء العربية عامة، والمحدِّثون خاصة، إذ يُعالج مشكلةً نشأت نتيجةً لتشابه حروف الكتابة في العربية، واتحاد صُور بعضها كالباء والتاء والثاء والنون والياء، فيُمسِك كل لفظ على حدة، ويُمَيِّزه عما سواه، ويُوضح مقصوده ومعناه، ويَنْصِب من الضوابط سياجاً متيناً حول رسم اللفظ العربي، خشية أن يتسلل إليه ما يُشوه وجهه، ويُغير صورته.

فكيف نشأت هذه المشكلة، وما هو خطرها وأثرها، وكيف عالجها العلماء، ومن صنف فيها؟ هذا ما سأعرضه بشيء من التفصيل في هذه المقدمة التي جعلتها مدخلاً لتحقيق الكتاب، والتي اشتملت على الفصول التالية:

- **المشتبه**: معناه، وسبب وقوعه، وموقف العلماء منه.

- **المؤلفات في فن المشتبه**: وأحصيت منها (٥٥) مؤلفاً، بينتُ فيها ـ باقتضاب ـ أهمية كل مؤلَّف منها، وموقعه من المؤلفات الأخرى، وطبعته إن كان مطبوعاً، ونُسَخَه الخطية إن وُجدت، مع تفصيلٍ في وصف النسخ الخطية التي طُبع عنها كتاب «مشتبه» الذهبي في طبعتي ليدن ومصر.

ثم ذكرت الكتب الأخرى التي تَمُتُّ إلى هذا الفن بصلة وثيقة وإن لم تُعَدّ منه.

- **ابن ناصر الدين**: حياته ومؤلفاته.

- **توضيح المشتبه أهميته ومنهجه**. وفيه تمهيد عن منهج التصنيف في المشتبه، ومقارنة بين «توضيح المشتبه» و«تبصير المنتبه» وتحديد الأسبق منهما بالتأليف.

فأسأله تعالى أن يلهمني رشدي، ويعصمني من شرِّ تحريف الكلم أو الوقوع في الوهم، وما توفيقي إلا بالله عليه توكلت وإليه أنيب.

المشتبه: معناه، وسبب وقوعه، وموقف العلماء منه

تُطلق كلمةُ المُشتبه في الأسماء والأنساب على تلك التي يتشابه رسمها وصورةُ خطها، فيلتبس تعيينها، أو يقع فيها ما يُعرف بالتصحيف، وهو خطأ يَعْرِضُ في قراءة اللفظة إن لم تُضْبَط ضبطاً تامّاً، أو لم تؤخذ بالرواية والتلقي من أفواهِ الرِّجال، ومن هنا قالوا في تعريف التصحيف: «هو أن يأخُذَ الرجلُ اللفظَ من قراءته في صحيفةٍ، ولم يكن سمعه من الرجال، فيُغيِّره عن الصواب»[1]، وقال الخليلُ: «إنّ الصَّحَفي الذي يروي الخطأ على قراءة الصُّحف باشتباهِ الحروف»[2]، وقال غيره: «أصلُ هذا أنَّ قوماً كانوا أخذوا العلم عن الصُّحُف من غير أن يلقَوا فيه العُلماء، فكان يقعُ فيما يَرْوُونَه التغيير، فيُقال عنده: قد صَحَّفوا، أي: روَوْه عن الصُّحف، وهم مُصَحِّفون، والمصدر: التَّصحيف»[3].

ومنشأُ التصحيفِ تشابُه صُور الحروف في العربية، ذكر ذلك حمزةُ الأصبهاني في كتابه «التنبيه على حُدُوث

(١) انظر «المزهر» ٢/ ٢٥٣ النوع الثالث والأربعون، معرفة التصحيف والتحريف.

(٢) كذا في «شرح ما يقع فيه التصحيف»، وفي «لسان العرب»: بأشباه الحروف. وقال عن كلمة الصحفي: مولّدة.

(٣) «شرح ما يقع فيه التصحيف» ١/ ١٣، ١٤.

التصحيف»[١] حيث يقول: «إنَّ سبب وقُوع التصحيفِ في كتابة العربِ هو أنَّ الذي أبدع صُور حروفها لم يَضَعْها على حكمة، ولا احتاطَ لمن يجيء بعده، وذلكَ أنه وضع لخمسةِ أحرفٍ صورةً واحدةً وهي الباءُ والتاءُ والثاءُ والياءُ والنون، وكان وجهُ الحكمةِ فيه أن يضعَ لكل حرفٍ صورةً مُباينةً للأخرى حتى يُؤمَن عليها التَّبديل».

ولم يَقُم العربُ في عصرِهم الجاهليِّ بتمييزِ هذه الحروف بعضِها عن بعض، إذ لم يكن داعيةٌ إلى ذلك، فالكتابةُ وقتئذٍ لم تكن وسيلةً يُعتمد عليها إلا فيما نَدر من أمثالِ العهود وبعضِ الـمُعَلَّقات، وكانت أكثرُ القصائدِ تُروى مُشافهةً، تستوعبُها صدورُ الرواة، ثم يُنشِدونها كما تلقَّوها وحفظُوها[٢].

ولما سطع نورُ الإسلام اعتمد النبيُّ ﷺ الكتابةَ وسيلةً أساسيةً في تقييد نصوص القرآن الكريم بالإضافة إلى الحفظ في الصدور، وعُرف حينئذ ما يُسَمّى بكُتّاب الوحي، وفي خلافة عثمانَ بنِ عفان رضي الله عنه عَهِدَ إلى لجنةٍ من الصحابة الكرام بنسخ خمسةِ مصاحف (وقيل: أربعة، وقيل: سبعة) عن النسخة الأم التي كانت عند حفصة زوج النبي ﷺ، وأرسل إلى كل قطر بمصحفٍ منها[٣].

وبتوسُّع رقعةِ الكتابة وازديادِ أهميتها ـ وخاصة مع تعدُّد جوانب المعرفة الإسلاميّة واتساعِ دائرتها ـ برزت مشكلةُ تشابهِ صُوَر الحروف وعدمِ التمييز فيما بينها، وأصبحت خطَراً يتهدَّد النُّصوصَ بالتحريفِ والتشويه، وخاصةً نصوص القرآن الكريم، وهو أشدُّ ما يخشاه الـمسلمون وأعظَمُ ما يحذَرُونه، ويروي لنا حمزةُ الأصبهاني[٤] كيف تسارع الـمُسلمون إلى رأبِ هذا الصدع ودرْءِ هذا الخطر، فذكر أنَّ الناس غَبَروا يقرؤُون في مصاحف عثمان رحمه الله نيِّفاً وأربعين سنةً إلى أيام عبد الملك بن مروان، ثم كثُر التصحيفُ، وانتشرَ بالعراق، فَفزِع الحَجَّاجُ إلى كُتّابه، وسألهم أن يصنَعُوا لهذه الحروف الـمُشْتبهة علاماتٍ، فيُقال: إنَّ نصرَ بنَ عاصم قامَ بذلك، فوضع النُّقط[٥] أفراداً وأزواجاً، وخالفَ بين أماكنها بتوقيعِ بعضِها فوقَ الحروف وبعضِها تحتَ الحروف، فَغَبر الناسُ بذلك زماناً لا يكتُبون إلا منقُوطاً، فكان مع استعمال النقط أيضاً يقع التصحيف، فأحدثُوا الإعجام، فكانوا يُتبعون النقطَ بالإعجام[٦]، فإذا أُغفل الاستقصاءُ على الكلمة فلم تُوَفَّ حقوقَها اعتراها التصحيفُ، فالتمسوا حيلةً ثالثة، فلما لم يقدروا عليها قالوا: قد بانَ لمن عَقَل وأنصفَ أنَّ اعتراضَ التصحيفِ

---

(١) ص٢٧.

(٢) حتى إن كلمة الـمُصحُف والصَّحَفي بالمعنى المراد هنا لم تكن مستعملة لديهم، بل هي مولدة كما مر آنفاً.

(٣) تجدرُ الإشارة إلى أن عمل عثمان رضي الله عنه اقتصر على نسخ عدد من المصاحف لإرسالها إلى الأمصار الإسلامية، أما جمعُ القرآن الكريم في مصحف واحد فقد تم عقب وفاة النبي ﷺ زمن أبي بكر الصديق رضي الله عنه، وعن النسخة التي جُمعت وقتئذ ثم نسخ المصاحف زمن عثمان رضي الله عنه. وانظر موضوع جمع القرآن الكريم ثم نسخه في «فتح الباري شرح صحيح البخاري» ٦/١٨-١٩.

(٤) في كتابه «التنبيه على حدوث التصحيف» ص٢٧، ٢٨.

(٥) يُقصد بالنقط هنا الشكل بالحركات من فتحة وضمة وكسرة وتنوين، وهو الذي نسميه اليوم الشكل.

(٦) يقصد بالإعجام ما نسميه اليوم نقط الحروف للتفريق بين الحروف المشتبهة في الرسم، كنقط الباء بنقطة من تحت، ونقط التاء باثنتين من فوق، ونقط الثاء بثلاث نقط من فوق إلى آخره. ويرى أبوعمرو الداني أن الصحابة هم الذين بدؤوا بنقط المصاحف. انظر بحثاً مفصلاً في ذلك في كتابه «المحكم في نقط المصاحف» ص٢-٩.

في هذه الكتابة مع ما جُلِب إليها من الزيادةِ في البيانِ بالنقط والإعجامِ ليسَ إلا من ضعف الأساس.

إذن لم يَحُل إعجامُ الأحرف ـ للتمييزِ فيما بينها ـ دون وُقُوع التصحيف، ووقع فيه جماعةٌ من الأئمةِ في القراءةِ والحديثِ واللغة، وتناقل الـمُؤلِّفون على سبيلِ التنذُّر والتحذير ما وقع فيه الأئمةُ من تصحيفٍ في مُختلف الفنون.

فمن التصحيفِ في التلاوةِ ما صَحَّفه حَمَّادُ بنُ الزِّبْرِقان[1] في ثلاثة ألفاظٍ في القرآن، وذلك أنه حفظَ القُرآن من مُصْحَف ولم يقرأْهُ على أحدٍ:

اللفظُ الأول: وما كانَ اسْتِغْفارُ إبراهيمَ لأبيهِ إلا عن مَوْعِدَةٍ وَعَدَها أبَاه. والتلاوةُ: إيّاه.

اللفظ الثاني: بَلِ الذينَ كَفَرُوا في غِرَّة وشِقَاق. والتلاوةُ: عِزّة.

اللفظ الثالث: لِكُلِّ امرىءٍ منهم يَوْمَئِذٍ شَأْنٌ يَعْنِيه. والتلاوةُ: يُغْنِيه[2].

ويروي أعداءُ حمزة الزيّات[3] أنه كان يتعلَّم القُرآنَ من الـمُصحف، فقرأ يوماً وأبوهُ يسمع: الم، ذلكَ الكِتَابُ لا زيت فيه. فقال أبوه: دَعِ الـمُصحف، وتَلَقَّن من أفواه الرِّجال.

ومن التصحيفِ في الحديث ما صحَّفه رجلٌ في قول النبي ﷺ: «عَمُّ الرَّجُلِ صِنْوُ أبيه» فقال: غَمُّ الرجلِ ضِيقُ أبيه.

وروى العسكري[4] عن أبي عليٍّ الرازي قال: كان عندنا شيخٌ يَروي الحديث من الـمُغَفَّلين، فروى يوماً أنَّ النبي ﷺ احتجم وأعطى الحَجّاجَ آجُرَّة. وإنما هي أجْرَه.

ومن التصحيفِ في الفقه قولُ بعضهم: قال الشافعيُّ: يُستحبُّ في الـمُؤذِّن أن يكون صَبِيّاً، فقيل له: ما العِلّةُ في ذلك؟ قال: ليكونَ قادراً على الصُّعُود في دَرَج المِئذنة. وإنما هو صَيِّتاً من الصوت.

وقال بعضُهم: ولا يكون النَّذْرُ إلا في قَرْية. وإنما هو في قُرْبة بالباء الموحدة.

وقال بعضُهم: وَيُكْرَهُ القَزْع ويحبُّ الخيار، وإنما هو: يُكرَه القَزْع[5] ويَجِبُ الـخِتان.

ومن التصحيفِ في الشعر ما نقله العسكريُّ قال[6]: قرأ القُطْرُبُلي الـمُؤدِّب على أبي العباس أحمد بنِ يحيى:

فلو كنتَ في حُبٍّ ثمانين قامةً
ورقيتَ أسبابَ السماء بسُلَّم

فقال أبو العبّاس: خَرِب بيتُك! هل رأيتَ «حُب»[7] قط ثمانين قامة؟! إنما هو في «جُبّ».

ومن تصحيفاتِ الكُتّاب: كتبَ سليمانُ بنُ عبد الملك إلى ابنِ حَزْم أميرِ المدينة: أن أَحْصِ من قِبَلَكَ من الـمُخَنَّثين. فصحّف كاتبُه فقرأ: اخْصِ بالخاء المعجمة، فدعاهم الأميرُ، وخَصَاهم، وخصى الدلاّل فيمن خصى[8].

وقرأ بعض كُتّاب المأمون قصة، فقال: أبو ثَرِيد ـ بالثاء المثلثة ـ فقال المأمون: كاتبُنا اليوم جوعان، أحضروا له

(١) له ترجمة في «إنباه الرواة» ١-٣٣٠-٣٣٢.
(٢) انظر «المزهر» ٢/ ٣٦٨ معرفة التصحيف والتحريف.
(٣) انظر ترجمته في «معرفة القراء الكبار» ١/ ١١١-١١٨ (طبعة مؤسسة الرسالة).
(٤) في «شرح ما يقع فيه التصحيف» ١/ ٢١.
(٥) القزع، بفتح القاف والزاي: حلقُ بعضِ الرأس دون بعض، والقَزْع بفتح القاف وسكون الراء: الدُّبَاء.
(٦) في «شرح ما يقع فيه التصحيف» ١/ ٥٠.
(٧) الحُب بضم الحاء: الجرة أو الضخمة منها.
(٨) انظر «شرح ما يقع فيه التصحيف» ١/ ٥٥.

ثَريداً، فأحضروا له، فأكلَ، ثم قرأ بعد ذلك: فلانٌ الخَبِيصي. فقال: هو معذورٌ، ليس بعد الثَّريد إلا الخبيص، أحضروا له خَبيصاً. وإنما هو فلانٌ الحِمصي[١].

ومن التصحيف في أسماءِ رُواة الحديث ما ذكره الخطيبُ[٢] عن رجاء بنِ محمد الأنصاري قال: كُنا عند الدارقطني يوماً والقارىءُ يَقرأُ عليه وهو قائمٌ يُصلي نافلةً، فمر حديثٌ فيه ذكرُ نُسَير بن ذُعْلُوق، فقال القارىء: بَشِير بن ذُعْلُوق، فقال الدارقطني: سبحان الله! فقال القارىء: بُشَير بن ذعلوق، فقال الدارقطني: سبحان الله! فقال القارىء: يُسَير بن ذُعْلوق، فقال الدارقطني: ﴿نٓ وَٱلْقَلَمِ وَمَا يَسْطُرُونَ﴾ [القلم: ١] . ونَقَلَ عن حمزةَ بنِ محمد بن طاهر قال: كنتُ عند أبي الحسن الدارقطني وهو قائمٌ يتنفَّلُ، فقرأ عليه أبو عبد الله بنُ الكاتب حديثاً لعَمرو بنِ شُعيب، فقال: عمرو بن سعيد، فقال أبو الحسن: سبحان الله! فأعادَ الإسناد، وقال: عمرو بن سعيد، ووقف، فتلى أبو الحسن: ﴿يَٰشُعَيْبُ أَصَلَوٰتُكَ تَأْمُرُكَ أَن نَّتْرُكَ مَا يَعْبُدُ ءَابَآؤُنَآ﴾ [هود: ٨٧]، فقال ابن الكاتب: عمرو بن شُعَيب.

وهكذا لم يسلم من التصحيف فنٌّ من الفنون، مما دفع العلماء إلى إحكام الحصار حوله، خشية أن يتفشَّى في النصوص، فأفردوه بالتأليف والتصنيف، وشدّدوا على ضرورة الرواية والتلقِّي، وأهمية التزود باليقظة والفطنة عند تحمل العلوم، فيروي أبو أحمد العسكري بإسناده إلى سليمان بن موسى[٣] قال: «كان يُقال: لا تأخذوا القرآن من مصحفي، ولا العلم من صَحَفي».

ويذكر لنا أبو أحمد في مقدمة كتابه «شرح ما يقع فيه التَّصحيف والتحريف»[٤] ضرورة الاحتراس من التصحيف وكيفيته، فيقول: «شرحت في كتابي هذا الألفاظ والأسماء المشكلة التي تتشابه في صورة الخط، فيقع فيها التصحيف، ويدخلها التحريف، مما يَعْرِض في ألفاظ اللغة والشعر... وما يعرض في علم الأنساب وغيرها من الإشكال، فيُصَحِّفُها عامةُ الناس، ويغلط فيها بعضُ الخاصة، ولا يكمل لها إلا من افتَنّ في العلوم، ولَقِيَ العلماء والرواة والمتقدمين في صناعتهم، المُتْقِنين لما حفظوه، وأخذَ من أفواهِ الرجال، ولم يُعَوِّل على الكتب الصّحفية، ولم يُؤثر لذةَ الراحة والتقليد على تعب البحث والتنقير، واجتمعتْ له الدرايةُ والرِّواية، بكفاء الطلب والعِنَاية، واحترسَ من الخطأ احتراسَهُ من أقبح العيوب، وأُعِيْنَ ببعض الذكاء والفطنة، فالاحتراسُ من التصحيف لا يُدْرَكُ إلا بعلم غزير، وروايةٍ كثيرة، وفَهْم كبير».

بيد أن أكثر العلماء عنايةً بهذا الأمر، وأشدَّهم احتراساً من هذا الخطر، إنما هم المحدِّثون، لأنَّ التصحيف الذي يتسرب إلى أسماء رواة الأحاديث ونقَلَةِ الأخبار وأنسابهم وألقابهم ذو خطورة بالغة، إذ ضبطُ الأسماءِ شيء لا يدخُلُه القياس، ولا قبله ولا بعده شيءٌ يدل عليه[٥]، ثم إن رواة الأحاديث ونَقَلَةَ الأخبار هم من جملة أركان الحكم على صحة تلك الأحاديث والآثار، وهم يختلفون ضبطاً وحفظاً وعدالة وورعاً، فقد يَشتبه اسم راوٍ بآخر، يكونُ أحدُهما

(١) انظر «شرح ما يقع فيه التصحيف» ١/ ٦٢، ٦٣.

(٢) في «تاريخ بغداد» ١٢/ ٣٨، ٣٩.

(٣) فقيه أهل الشام في زمانه، من رجال التهذيب.

(٤) ص١.

(٥) «المختلف والمؤتلف» للأزدي ص٢.

موثوق الرواية، ويكون الآخَرُ لَيِّناً أو مطعوناً في روايته، ويُؤدي هذا الاشتباهُ إلى أن يُضَعَّف الراوي وهو ثقة، أو يُوَثَّق وهو ضعيف، ويختلف ـ تبعاً لذلك ـ الحكمُ على الرواية باختلاف تعيين هذا الراوي أو ذاك. ولذا قال عليُّ ابن المديني: أشدُّ التصحيفِ التصحيفُ في الأسماء.

ومن ثَمَّ فقد غدا الحكم على ضبط راوٍ ما وفطنته للأخذ عنه مُتَوَقِّفاً على مدى اجتنابه الوقوعَ في التصحيف، قال يحيى بن معين: من حدَّثك وهو لا يفرِّق بين الخطأ والصواب فليس بأهلٍ أن يؤخذ عنه. وروى العسكري عن مجاهد بن موسى قال: أتيتُ خالد بن القاسم المدائني، فَحدَّثَ، فقال: حدَّثني ليثُ ابنُ سعد، عن محمد بن يحيى بن حِبّان، فقلت: حَبّان، فقال: حَبّان وحِبّان واحد، فقمتُ وتركتُه. وسُئل مجاهد بن موسى عن حمّاد بن عمرو، فقال: ذهبتُ إليه... وقلت له: أخرج إليَّ كتاب خُصَيف، فأخرج إليَّ كتاب حُصين، وإذا هو ليس يفصل بين خُصَيف وحُصَين، فتركتُه[1].

وروى العسكري أيضاً عن علي بنِ المديني قال: كُنا في مجلسٍ للحديث، فمرَّ بنا أبو عبد الله الجَمّاز، فقال: يا صبيانُ، أنتم لا تُحسنون أن تكتبوا الحديث، فكيف تكتبون أُسَيْداً وأَسِيْداً وأُسَيِّداً؟[2]

فكان أن رصد المحدثون احتمالات الاشتباه، وأحصَوا جوانبها، واستقصوا نواحيها، وأماطوا اللثام عن وجوهها، لئلا يتعثر باحث، أو يزلَّ عالم، أو يخطىء فقيه، وحُصرت أنواع الاشتباه التي تقع في أسماء الرواة وأنسابهم في قسمين رئيسين:

الأول: الاشتباهُ الذي قد يؤدي إلى الوقوع في التصحيف المذكور، وأطلق عليه المحدثون اسم «المؤتلف والمختلف»، وجعلوهُ أحد أنواع علوم الحديث، لا يقوم عمود علم الحديث لأحد بدون معرفته، قال الحاكم في كتابه «معرفة علوم الحديث»[3]: ذكر النوع السابع والأربعين من معرفة علوم الحديث: هذا النوع منه معرفة المتشابه في قبائل الرواة وبلدانهم وأساميهم وكناهم وصناعاتهم... إلى أن قال: قلَّ ما يَقِفُ عليها إلا الـمُتَبحِّر في الصنعة، فإنها أجناس متفقة في الخط، مختلفة في المعاني، ومن لم يأخذ هذا العلم من أفواه الحفاظ الـمُبَرِّزين لم يُؤمن عليه التصحيف فيها، وأنا بمشيئة الله أستقصي في هذا النوع، وأدع ذكر الاستشهاد بالأسانيد تحرِّياً للاختصار. ثم أخذ الحاكم يعدد هذه الأجناس.

وقال ابنُ الصلاح في «مقدمته»[4]: النوع الثالث والخمسون: معرفة المؤتلف والمختلف من الأسماء والأنساب وما يلتحق بها، وهو ما يأتلف، أي: يتفق في الخط صورتُه، وتختلفُ في اللفظ صيغتُه، هذا فَنٌّ جليل، من لم يعرفه من المحدثين كَثُر عِثارُهُ، ولم يَعْدَم مُخَجِّلاً، وهو منتشر لا ضابط في أكثره يُفزع إليه، وإنما يضبط بالحفظ تفصيلاً.

وقال النَّوَوي في «تقريبه»: النوع الثالث والخمسون: المؤتلف والمختلف: هو فنٌّ جليل، يقبح جهله بأهل العلم لا سيما أهل الحديث، ومن لم يعرفه يكثر خطؤه، وهو ما يتفِقُ في الخط دون اللفظ.

وقال العراقي في «ألفيته»:

---

(١) انظر «تصحيفات المحدثين» للعسكري ١/ ٩، ١٠.

(٢) «تصحيفات المحدثين» ١/ ١٣.

(٣) ص٢٢١.

(٤) ص٣٤٤ بتحقيق الدكتور نور الدين عتر.

واعـن بـما صُورتُـهُ مُؤْتَلِـفُ
خَطّـاً ولكـنْ لَفْظُـهُ مُخْتَلِـفُ

فقال السخاوي في شرح هذا البيت[١]: فهو فنٌّ واسع من فنون الحديث المهمة الذي يُحتاج إليه في دفع مَعَرَّة التصحيف، ويفتضح العاطل منه.

القسم الثاني: الاشتباه الحاصل من اتحاد أسامي الرواة وآبائهم وأنسابهم، كالخليل بن أحمد: ستة، وراشد ابن سعد: ثلاثة، وهذا النوعُ أطلق عليه المحدثون اسم «المُتَّفق والمُفْتَرق»[٢]، وذكره ابنُ الصلاح في النوع الرابع والخمسين من علوم الحديث[٣]، وقال: وهذا من قبيل ما يُسَمى في أصول الفقه: المشترك.

وهناك قسم ثالث متولد من القسمين السابقين، ويكون باتفاق أسامي الرواة وآبائهم وأنسابهم مع اختلاف اللفظ، مثل عبد الله بن بَحِير، وعبد الله بن بُحير، وقد جعله ابنُ الصلاح النوع الخامس والخمسين من علوم الحديث، وألّف الخطيب البغدادي في ذلك كتابه الحافل «تلخيص المتشابه في الرسم وحماية ما أشكل منه عن بوادر التصحيف والوهم»[٤].

ووجد المحدثون الحاجة مُلِحَّةً لاستيعاب المشتبه من أسماء الرواة وأنسابهم، فأفردوه بالتأليف، وخصُّوهُ بالتصنيف، على أن أغلب ما ورد في مؤلفاتهم إنما هو من نوع المؤتلف والمختلف إذ هو الأكثر وقوعاً، وقد حاولوا استقصاء أسماء الرواة وأنسابهم وبلدانهم، وتوسَّع بعضُهم، فذكر أسماء الشعراء والقبائل والفُرسان، في حين اقتصر بعضهم في التصنيف على أسماء القبائل أو أسماء الشعراء[٥]، وسأسرد في الفصل التالي ما علمته من مؤلفات في هذا الفن، بإيرادها حسب وفيات مُؤَلِّفيها.

* * *

المؤلّفات في فن المشتبه[٦]

١ - **ابن حبيب**[٧]: وهو أبو جعفر محمدُ بنُ حبيبٍ البغداديُّ الأخباري، المُتوفى سنة ٢٤٥هـ، ألّف كتاب «مختلف القبائل ومؤتلفها»، وهو من أوائل من أفردَ هذا الفنَّ بالتأليفِ، واقتصر فيه على الأسماءِ المُشتبهة في القبائل، كما يُعلم من عنوانه، وقد نشره

(١) في كتابه «فتح المغيث في شرح ألفية الحديث» ٣/ ٢١٣ بتحقيق عبد الرحمن محمد عثمان.

(٢) صنَّف فيه الخطيب كتابه الهام «المتفق والمفترق» منه نسخة خطية في مكتبة أسعد أفندي بإستانبول رقم (٢٠٩٧)، وصورة بمعهد المخطوطات برقم (٤٣٥) تاريخ عن أصل مخطوط في مكتبة فيض الله رقم (١٥١٥).

(٣) «مقدمة» ابن الصلاح ص٣٥٨ بتحقيق الدكتور نور الدين عتر.

(٤) وطبع في دار طلاس بدمشق سنة ١٩٨٥م بتحقيق سكينة الشهابي، وانظر «نخبة الفكر» بحاشية لقط الدرر ص١٥٠.

(٥) ألّف بعضُهم في المشتبه في الطب، فقد ألّف جمال الدين يوسف بن عبد الهادي المتوفى سنة ٩٠٩ هـ رسالةً سمّاها «المشتبه في الطب» رتَّبها على الحروف الهجائية، مبتدئاً بحرف الهمزة، حيث فرَّق بين الاستقسا والاستشفا، وأنهى رسالته بحرف الياء، حيث قارن بين يَخْضِب بالضاد المعجمة، ويَخْصِبُ بالصاد المهملة، الأول من الخُضَاب وهو صبغ اللون، والثاني من الخِصْب وهو النماء والزيادة. ويوجد منها نسخة في الظاهرية برقم (٣٢١٦). انظر «فهرس مخطوطات الطب والصيدلة في الظاهرية» ٢/ ٢٥٥، وضع الأستاذ صلاح محمد الخيمي.

(٦) اقتصرت على ذكر المؤلفات في مشتبه الأسماء، ولم أتعرض لذكر مؤلفات التصحيف في اللغة والشعر، مثل كتاب «التنبيه على حدوث التصحيف» لحمزة الأصبهاني وغيره.

(٧) مترجم في «تاريخ بغداد» ٢/ ٢٧٧ و٢٧٨، و«الفهرست» لابن النديم ص١١٩، و«معجم الأدباء» ١٨/ ١١٢.

المستشرقُ الألمانيُّ فردناند وستنفلد[١] سنة ١٨٥٠م في غوتنجن (GOTTENGEN) في ألمانيا، عن نسخةٍ بخطِّ المقريزي المُؤرِّخ الشهير، وأعادت طبعَه بالأوفست مكتبةُ المثنى ببغداد، ثم نشرهُ العلاَّمةُ حمد الجاسر مع كتاب «الإيناس» الآتي ذكرهُ بإشراف دار اليمامةِ في الرياض سنة ١٩٨٠م. وقد قام بتهذيبِ كتاب ابنِ حبيب عدةُ علماء، سيردُ ذكرهم حسب الترتيب الزمني لوَفَياتهم.

٢- **ابن أبي طاهر المروزي**[٢]: وهو أبو الفضل أحمدُ ابن أبي طاهر طيفور المروزيُّ، أحدُ البلغاء الشعراء الرواة، مُتوفى سنة ٢٨٠هـ، له كتابُ «المختلف من المؤتلف»، ذكره ابنُ النديم وياقوتُ والصفدي.

٣- **الآمدي**[٣]: وهو أبو القاسم الحسنُ بنُ بشر بن يحيى الآمِدي، مُتوفى سنة ٣٧٠هـ، وكتابُه «المؤتلف والمختلف في أسماء الشعراء» ذكر فيه المُشتبه من أسماء الشعراء وأسماء آبائهم وأمهاتهم وألقابِهم، وجعلَه على حروف المعجم، وهو من المصادر التي اعتمدها ابنُ حجر في كتابه «تبصير المنتبه»[٤]، وقد نشره المستشرقُ الألماني المسلم الدكتور سالم كرنكو[٥] سنة ١٣٥٤هـ، ثم طُبع بتحقيق المرحوم عبد الستار أحمد فراج في القاهرة سنة ١٩٦١م.

٤- **أبو أحمد العسكري**[٦]: وهو الحسن بن عبد الله ابن سعيد بن إسماعيل العسكري، اللغوي المتوفى سنة ٣٨٢هـ، ألّف كتاباً كبيراً جامعاً في سائر ما يقع فيه التصحيف، ثم سُئل إفراد ما يحتاج إليه أصحاب الحديث مما يحتاج إليه أهل الأدب، فجعله كتابين، الأول: شَرَحَ فيه ما يُشكل ويقع فيه التصحيف من ألفاظ اللغة والشعر وأسماء الشعراء والفرسان وأخبار العرب وأيامها ووقائعها وأماكنها وأنسابها، وهو كتاب «شرح ما يقع فيه التصحيف والتحريف»[٧]، والثاني: شرح فيه ما يحتاج إليه أصحاب الحديث ونقلة الأخبار من شرح ألفاظ الرسول ﷺ التي لم تُضبط وحُملت على التصحيف، ومن أسماء الرواة من الصحابة والتابعين ومن بعدهم، وقد طبع بعنوان «تصحيفات المحدثين»[٨]، والقسم الثاني من هذا الكتاب المتعلق بأسماء الرواة ذكره القفطي وابن خلّكان والصفدي وابن حجر والمباركفوري باسم «المؤتلف والمختلف»، وأورده ابن

---

(١) قدم وستنفلد للتراث العربي خدمات جليلة، إذ قام بنشر نحو مئتين من أمهات التراث وعيون المراجع التي لا يستغنى عنها في تحقيق كتب التراث وتقويمها. انظر ترجمته في «الأعلام» للزركلي ٨/ ٩٩؛ وكتاب «المستشرقون» لنجيب العقيقي ٢/ ٣٦٧-٣٦٩، واسمه: هنري فرديند وستنفلد (H.F. Wustenfeld).

(٢) مترجم في «الفهرست» ص١٦٣، «معجم الأدباء» ٣/ ٨٧-٩٨، «الوافي» ٧/ ٨-١٠.

(٣) مترجم في «معجم الأدباء» ٨/ ٧٥-٩٣، و«الوافي بالوفيات» ١١/ ٤٠٧.

(٤) انظر «التبصير» ٤/ ١٥١١.

(٥) نشر عدداً كبيراً من أمهات الكتب، وحقَّقها على خير وجه، واعتنق الإسلام، وسمى نفسه: محمد سالم الكرنكوي، وانتخب عضواً في المجمع العلمي العربي بدمشق، توفي سنة ١٩٥٣م، مترجم في «المستشرقون» لنجيب العقيقي ٢/ ٩٧، ٩٩، و«أعلام» الزركلي باسم فريتس كرنكو (Freitz Krenkow).

(٦) مترجم في «إنباه الرواة» ١/ ٣١٠، و«معجم الأدباء» ٨/ ٢٣٣، و«وفيات الأعيان» ٢/ ٨٣.

(٧) طبع في القاهرة سنة ١٩٦٣م بتحقيق الأستاذ عبد العزيز أحمد، ثم أعاد تحقيقه المرحوم الدكتور السيد محمد يوسف، ونشر الجزء الأول منه مجمع اللغة العربية بدمشق بمراجعة الأستاذ العلامة أحمد راتب النفاخ.

(٨) طبع في القاهرة سنة ١٩٨٢ بتحقيق الدكتور محمود أحمد ميرة.

حجر أيضاً في «تبصير المنتبه» ص٥٤٢ و٦٨٧ و٩٦٤ باسم «التصحيف».

٥- **الدارقطني**[١]: وهو الحافظُ الإمامُ أبو الحسن عليُّ بنُ عمر بن مهدي الدارقطني، مُتوفى سنة ٣٨٥هـ، وكتابُه «المؤتلف والمختلف في أسماء الرجال» ألَّفه بعد أن ألَّف تلميذُه عبدُ الغني كتابيه كما سيرد، وهو كتابٌ حافلٌ، أفادَ منه الأئمةُ كثيراً في المشرق والمغرب، فذكره ابنُ خير في «فهرسته» ص٢١٦، وذكره ابنُ الأبّار في مواضع عديدةٍ من كتابه «المُعْجم في أصحاب أبي علي الصدفي»، ويوجد منه نُسخ خطية ذكرها سزكين في «تاريخه» ١/ ٣٤٢، وقد قام بتحقيقه الأستاذُ موفق عبد الله عبد القادر في مكَّة المكرمة لنيل لقبِ دكتوراه، وهو قيد الطبع في مؤسسة الرسالة.

وقد ذَيَّل عليه الحافظُ الرُّشَاطي عبدُ الله بنُ علي المُتوفى سنة ٥٤٢هـ بكتاب سمّاه «الإعلام بما في المؤتلف والمختلف للدارقطني من الأوهام» سيرد في مكانه من ترتيب المؤلفين. وللدارقطني أيضاً كتاب «تصحيف المحدثين» ذكره ابنُ خير في «فهرسته» ص٢٠٤.

٦- **ابن الفَرَضي**[٢]: هو الحافظُ المشهورُ أبو الوليد عبدُ الله بنُ محمد بن يوسف ابن الفَرَضي الأندلسي صاحبُ «تاريخ علماء الأندلس» مُتوفى سنة ٤٠٣هـ، له كتابٌ كبيرٌ في المؤتلف والمختلف في أسماء الرجالِ، ذكره الحُميدي، وابنُ بَشْكُوال وزاد أنَّ له كتاباً في مشتبه النسبة، وذكرهما ابنُ خَلِّكان والذَّهبي، ونقل المَقَّري في «نفح الطيب» ٣/ ١٧٠ عن ابن حزمٍ قوله في كتابه «المؤتلف والمختلف»: «لا أعلمُ مِثلَه في فَنِّه البَتَّة»، وذكره ابنُ خير في «فهرسته» ص٢١٨ باسم «المتشابه في أسماء الرواة وكناهم وأنسابهم»، وذكر المرحومُ المُعلِّمي في مُقدمته لكتاب «الإكمال» أنَّ في هوامش نسخةِ دار الكتب المصرية من «إكمال» ابنِ ماكولا تعليقاتٍ كثيرة عن ابنِ الفَرَضي، عامَّتها في «مشتبه النسبة».

٧- **عبدُ الغني الأزدي**[٣]: هو الإمامُ الحافظُ المُتقن النَّسَّابة أبو محمد عبدُ الغني بنُ سعيد بن علي الأزديُّ المصري، مُتوفى سنة ٤٠٩هـ. ذكر ابنُ نقطة في مقدمة «استدراكه» على «إكمال» ابنِ ماكولا أنَّه من أول من صنَّف في علم المؤتلف والمختلف في أسماءِ الرواة وأنسابهم، وكذا قال السخاوي، وإنما سبقه ابنُ حبيب بمختلف ومؤتلف أسماء القبائل، ويذكر السخاويُّ أنَّ الدارقني شيخَ عبد الغني تبعه في التأليف، ألَّف عبدُ الغني كتابي «المؤتلف والمختلف في أسماء الرجال» و«مشتبه النسبة»[٤]، ولهذين الكتابين نُسَخٌ خَطِّيَّة كثيرة ذكرها سزكين في «تاريخه» ١/ ٣٧٣، ٣٧٤، وقد طُبِعا في الهند سنة ١٣٢٧هـ باعتناء محمد محيي الدين الجعفري الزينبي، وذكر سزكين أنَّ الموصلي المتوفى سنة ٦٥٥هـ قد اختصر كتاب «مشتبه النسبة» ثم قال: ربما هذا هو كتاب عُمر بن بدر الموصلي الذي كان يؤلّف سنة ٦٢٢هـ، ويوجد مخطوطاً في فاس القرويين رقم قديم ٦٣٢.

---

(١) انظر مصادر ترجمته في «سير أعلام النبلاء» ١٦/ ٤٤٩.

(٢) مترجم في «جذوة المقتبس» ٢٥٤، «بغية الملتمس» ٣٣٤، «الصلة» ١/ ٢٥١، «تذكرة الحفاظ» ٣/ ١٠٧٧.

(٣) مترجم في «وفيات الأعيان» ٣/ ٢٢٣، ٢٢٤، «تذكرة الحفاظ» ١٠٤٧، «سير أعلام النبلاء» ١٧/ ترجمة رقم (١٦٤).

(٤) ورد اسمه في «فهرسة» ابن خير ص٢١٧: مشتبه التسمية، وهو تحريف.

٨- **الماليني**[١]: هو الحافظ أبو سعيد أحمدُ بنُ محمد ابن أحمد بن عبد الله بن حفص الأنصاري الهَرَوي الماليني، مُتوفى سنة ٤١٢هـ، له كتاب «المؤتلف والمختلف» لكن في الأنساب خاصة كما ذكر السخاويُّ في «فتح المغيث» ٣/ ٢١٤، وقد نقل عنه ابنُ حجر بواسطة الرَّشاطي، فإنه لم يره، كما ذكر في آخر كتابه «تبصير المنتبه» ٤/ ١٥١٣.

٩- **ابن الطحان**[٢]: هو أبو القاسم يحيى بنُ علي بن محمد بن إبراهيم الحَضْرمي المصري، يُعرف بابنِ الطّحان، مُتوفى سنة ٤١٦هـ، له كتاب «المؤتلف والمختلف في الأسماء» ذكره ابنُ خير في «فهرسته» ص٢١٨، ٢١٩، وذكره السخاويُّ في «الإعلان»[٣] ص٦٠٥ و٦٤٥، وينقلُ عنه ابنُ ماكولا في «الإكمال» وابنُ ناصر الدين في كتابنا هذا «توضيح المشتبه»، وذكره ابن حجر في «التبصير» ٣/ ٩٧٢، والمباركفوري في مقدمة «تحفة الأحوذي» ص٣٠٤.

١٠- **الوزير المغربي**[٤]: هو أبو القاسم الحسينُ بنُ علي بن الحسين المغربي، يُعرف بابن الوزير، وبالوزير أيضاً، مُتوفى سنة ٤١٨هـ. ألَّف كتاب «الإيناس في علم الأنساب» وصفه ابنُ خلِّكان بقوله: «وهو مع صِغَرِ حجمِه كثيرُ الفائدة، ويدلُّ على كثرةِ اطلاعِه»، وهو تهذيبٌ لكتاب ابنِ حبيب «مختلف القبائل ومؤتلفها»، فرتَّبه على الحروف، وضبطَ كثيراً منه بالألفاظ ليأمَن عِلَّة التصحيف، وزيَّنه بلطائف أدبيّة، وأشعارٍ مستحسنة، فكأنَّه ـ كما قال العلامةُ حمد الجاسر ـ أدركَ جفافَ أسلوب ابنِ حبيب المُقتصر على سردِ الأسماءِ وضبطِها، كما أدركَ عدم شمولِ كتابِه لما أُلف في موضوعه، فعالج هذين الأمرين، فأربى كتابُه هذا على كتابِ ابن حبيب بغزارةِ المادة بما حواهُ من أخبار وأشعار، وإن قاربهُ من حيث عدد الأسماء المضبوطة التي بلغت عند ابنِ حبيب ٣٠٥، وفي كتاب ابنِ المغربي نحو ٣٦٢. ثم يقول العلاّمة حمد الجاسر: «ويُعتبر كتابُ «الإيناس» أصلاً، ويظهر أنَّ ابنَ ماكولا لم يطَّلع عليه، ففيه من المعلومات على اختصاره ما لا نجدهُ في كتاب «الإكمال» على محاولة مُؤلِّفه الاستيفاء وبلوغ الغاية في التوسع» وقد نُشر هذا الكتاب مع كتاب ابن حبيب بتحقيق العلامة حمد الجاسر سنة ١٩٨٠م بإشراف دار اليمامة في الرياض.

١١- **المستغفري**[٥]: هو الحافظ العلامة أبو العباس جعفر بن محمد بن المعتز بن محمد بن المستغفر النسفي، متوفى سنة ٤٣٢هـ، ألف «الزيادات في كتاب المؤتلف والمختلف»، وهو زيادات على كتاب عبد الغني الأزدي، يوجد منه نسخة في الظاهرية[٦] حديث ٥٢٥ الرقم العام ١٢٢٩ من ٤٥-٦٧ق، وفيها بعد زيادات المستغفري زيادات أخرى للفقيه أبي عمر مكي بن عبد الرزاق الكشميهني، وللحسن بن أحمد السمرقندي، ولعبد العزيز العاصمي، وليوسف بن منصور السياري.

---

(١) مترجم في «تاريخ بغداد» ٤/ ٣٧١، «تذكرة الحفاظ» ١٠٧٠، «الوافي بالوفيات» ٧/ ٣٣٠.

(٢) انظر «معجم المؤلفين» ١٣/ ٢١٣، و«تاريخ» بروكلمان ٦/ ٨٤.

(٣) الطبعة التي بتحقيق فرانز روزنثال ضمن كتاب «علم التاريخ عند المسلمين» طبع مؤسسة الرسالة.

(٤) مترجم في «معجم الأدباء» ١٠/ ٧٩، «وفيات الأعيان» ٢/ ١٧٢، «الوافي بالوفيات» ١٢/ ٤٤٠.

(٥) مترجم في «سير أعلام النبلاء» ١٧/ ٥٦٤.

(٦) انظر «فهرس مخطوطات الظاهرية» قسم التاريخ ٢/ ٦٥٢، و«فهرس المخطوطات المصورة» رقم ٦٩٤.

وفي آخر النسخة تقييد سماعها على الحافظ محمد بن ناصر السلامي سنة ٥٤٢هـ.

١٢- **المامايي**[١]: هو الحافظ أبو حامد أحمد بن محمد بن أَحْيَد بن ماما الأصبهاني، متوفى سنة ٤٣٦هـ، ألف كتاب «المختلف والمؤتلف في الأسماء» ذكره السمعاني في «الأنساب»[٢].

١٣- **الهروي**: هو الحافظ أبو الفضل عبيدُ الله بنُ عبد الله بنِ أحمد بن محمد بن يوسف الهَرَوي، مُتوفى بعد سنة ٤٣٨هـ، له كتاب «المُعجم في مشتبه أسامي المحدثين» ذكره السخاويُّ في «فتح المغيث» ٣/ ٢٤٧، وكتابُ «الزيادات الموجودات من كتاب المعجم في مشتبه أسامي المحدثين»، وللكتابَين نسخٌ خطية مذكورةٌ في «فهرس المخطوطات المصورة» قسم التاريخ بالأرقام: ٦٩٣، ٨١٤، ١٢٣٧، وذكرها سزكين في «تاريخه» ١/ ٣٨٩، ورمضان ششن في «نوادر المخطوطات العربية في تركيا» ١/ ٢٧٥.

١٤- **الصُّوري**[٣]: هو الحافظ أبو عبد الله محمدُ بنُ علي الصوري، المتوفى سنة ٤٤١هـ، له زيادات على كتاب شيخه عبد الغني الأزدي، ذكره ابنُ ناصر الدين في مواضع متعددة من «توضيح المشتبه»، ونقل عنه.

١٥- **الخطيب البغدادي**[٤]: هو الحافظُ الشهيرُ أبو بكر أحمدُ بنُ علي بن ثابت البغدادي، مُتوفى سنة ٤٦٣هـ، ألَّف كتاباً أكمل به «المؤتلف والمختلف» للدارقطني و«المؤتلف والمختلف» و«مشتبه النسبة» لعبد الغني الأزدي، وسمَّاه «المؤتنف لتكملة المؤتلف والمختلف»، وصفَه الذهبي بأنه مجلّد كبير، وقد تعقّبه ابنُ ماكولا في كتابه «تهذيب مستمر الأوهام» كما سيرد عند الحديث عن ابن ماكولا. ويُوجد من «المؤتنف» نسخة في برلين برقم ١٠١٥٧ كما ذكر بروكلمان في «تاريخه» ٦/ ٦٠[٥].

وألَّف الخطيب أيضاً كتاب «تلخيص المتشابه في الرسم وحماية ما أشكل منه عن بوادر التصحيف والوهم» وصفَه ابنُ حجر في «نُخبة الفكر» ص١٥٠ بأنه كتابٌ جليلٌ، وذكره ابنُ الصلاح في «مُقدمته» ص٣٦٥[٦]، وقال: «وهو من أحسن كُتُبه»، وهذا الكتابُ مركبٌ من نوعي المُؤتلف والمختلف، والمُتَّفق والمفترق[٧]، وقد قامت بتحقيقه الفاضلة سُكينة الشهابي ونشرته دار طلاس بدمشق سنة ١٩٨٥م. وذكر صاحب «كشف الظنون» ١/ ٤٧٣ مختصراً له لعلاء الدين علي بن عثمان التركماني، وذكره بروكلمان في «تاريخه» ٦/ ٦٠. ولما فرغ الخطيبُ من كتابه «التلخيص» أتبعه بكتاب «تالي التلخيص»، أو «ما يتفق من أسماء المحدثين وأنسابهم» يُوجد منه نسخةٌ مصورة في معهد المخطوطات عن نسخة خطية في المسجد الأقصى بالقدس، كما في «فهرس معهد المخطوطات المصورة» قسم التاريخ برقم (١٠٥٣).

١٦- **ابنُ ماكولا**[٨]: هو الأميرُ الحافظُ أبو نصر عليُّ بنُ هبة الله بن علي بن جعفر، الشهير بابن

(١) مترجم في «سير أعلام النبلاء» ١٧/ ٥٨٠.
(٢) ١١/ ١٠٣.
(٣) مترجم في «سير أعلام النبلاء» ١٧/ ٦٢٧.
(٤) مصادر ترجمته كثيرة. انظر «سير أعلام النبلاء» ١٨/ ٢٧٠.
(٥) وانظر كتاب «الخطيب البغدادي مؤرخ بغداد ومحدثها» للمرحوم يوسف العش.
(٦) الطبعة التي بتحقيق الدكتور نور الدين عتر.
(٧) انظر ما مر في الصفحة ١٠.
(٨) مترجم في «سير أعلام النبلاء» ١٨/ ٥٦٩.

ماكولا[١]، ألَّف كتابَه الجليل «الإكمال في دفع الارتياب عن المؤتلف والمختلف في الأسماء والكنى والأنساب»، وقد ذكر سببَ تأليفِه لهذا الكتاب، فقالَ في مقدمته: «لما نظرتُ في كتابِ أبي بكر أحمدَ بن علي بن ثابت الخطيب الذي سمّاه «تكملة المؤتلف والمختلف» لكتاب أبي الحسن عليِّ بنِ عمر الدارقطني في المؤتلف والمختلف ولكتابَي عبدِ الغنيّ بنِ سعيدٍ الأزدي في المُؤتلف والمختلف ومُشتبه النّسبة، وجدته قد أخلّ بأشياءَ كثيرةٍ لم يذكرها، وكرَّر أشياءَ قد ذكراها أو أحدُهما، ونسبَهما إلى الغلط في أشياء لم يغلَطا فيها، وتركَ أغلاطاً لهما لم يُنبه عليها، ووهم في أشياء مما استدركَه سَطَرها على الغلط، فآثَرتُ أن أعمل في هذا الفنِّ كتاباً جامِعاً لما في كُتُبهم وما شذَّ عنها، وأُسقِطُ ما لا يقعُ الإشكالُ فيه مما ذكروه، وأذكُر ما وَهِمَ فيه أحدُهم على الصحة، وما اختلفُوا فيه وكان لكلِّ قولٍ وجهٌ ذكرتُه»، فجاء كتابُه هذا من أشملِ الكُتُب وأكثرِها استيعاباً، وصفَه ابنُ خلِّكان، فقال[٢]: «وهو في غايةِ الإفادة في رفع الالتباس والضَّبط والتقييد، وعليه اعتمادُ المحدِّثين وأربابِ هذا الشأن، فإنه لم يُوضع مثلُه، ولقد أحسنَ فيه غايةَ الإحسان، وما يحتاج الأميرُ مع هذا الكتابِ إلى فَضيلة أُخرى، وفيه دلالةٌ على كثرةِ اطِّلاعه وضبطِه وإتقانه».

لقد وضع الأميرُ كتابَه هذا وفق منهج عملي مُفيد، واتَّجه في تصنيفِه نحو العمل (الموسُوعي)، وهو المطلوبُ في هذا الفن، وسأبسطُ القولَ في ذلك مع بيان طريقةِ ترتيب هذا الكتاب عند الحديث عن «توضيح المشتبه».

نعم وألَّف ابنُ ماكولا أيضاً كتاب «تهذيب مستمر الأوهام على ذوي المعرفة وأولي الأفهام»[٣] نبَّه فيه على الأوهامِ التي وقعت للخطيبِ والدارقطني وغيرهما، ولم يُنَبِّه على هذه الأوهام في «الإكمال»، فقد قالَ في مقدمة «التهذيب»[٤]: «وجمعتُ كتابِي الذي سميتُه بالإكمال، ولم أتعرَّض فيه لتغليطِه ـ يعني: الخطيب ـ ولا تغليطِ غيره، رسمتُ ما غلِطَ فيه واحدٌ منهم في كتابي على الصحة»، ثم يذكرُ ما دعاهُ إلى جمع كتابِه «التهذيب» فيقولُ: «ولما أعان الله على تمامه ـ أي «الإكمال» ـ ذكرتُ ما رُوي عن النبي أنه قال: «مَنْ كتَم علماً عَلِمَهُ أُلجِمَ يومَ القيامةِ بلجامٍ من نار»[٥]... وخشيتُ أن تبقى هذه الأوهامُ في كُتُبهم، فيظنُّ من يراها أنَّها الصحيحُ، ويتبعُ أثَرَهم فيها، فيَضِلُّ من حيث طلب الهداية، ويَزِلُّ من جهة ما أراد الاستثبات، وإذا رأى كتابي بها يُخالِفُها تصوَّر أنَّ الغلطَ ما ذكرتُه أنا، وإن أحسنَ الظنَّ بي جعلَ قولي خلافاً، وقال: كذا ذكَر فلان، وكذا ذكر فُلان. فاستخرتُ الله تعالى... وجمعتُ في هذا الكتاب أغلاطَ أبي الحسن عليِّ بنِ عمر وعبدِ الغني بن سعيد مما ذكرهُ الخطيب ومما لم يذكره

(١) اختلف في سنة وفاته، فذكر ابن الجوزي في «المنتظم» أنه قتل في سنة ٤٧٥، وقيل: في سنة ٤٨٧، وقيل: ٤٧٩. انظر «وفيات الأعيان» ٣/ ٣٠٦.

(٢) في «وفيات الأعيان» ٣/ ٣٠٥.

(٣) في «كشف الظنون» ١٦٣٧:... على ذوي التمني والأحلام» وفي «تاريخ» بروكلمان ٦/ ١٧٧.. على ذوي المعرفة وذوي الأحلام».

(٤) نقلها المعلمي اليماني في مقدمته للإكمال ص٣٦، ونقلها ابن ناصر الدين في هذا الكتاب كما سيرد ص٣٤٨.

(٥) أخرجه عن أبي هريرة أحمد في «المسند» ٢/ ٢٦٣، وأبوداود برقم (٣٦٥٨)، والترمذي برقم (٢٦٤٩)، وابن ماجه برقم (٢٦٦) بلفظ: «من سُئل عن علم فكتمه ألجمه الله بلجام من نار يوم القيامة».

لتكونَ أغلاطُها في مكان واحد، وما غلَّطها فيه وهو الغالطُ، وأغلاط الخطيب في «المُؤتنف»، ورتبتُه على حُروف المُعجم ليسهُل طلبُه على ملتمِسه»[١].

ويُوجد منه نسخة مصورة في معهد المخطوطات كما في «فهرس المخطوطات المصورة» برقم ١٩٠، وهي عن نسخة خطية في مكتبة فيض الله كتبت في القرن السابع[٢].

١٧- **البكري**[٣]: وهو الوزيرُ الفقيهُ أبو عُبيد عبدُ الله بنُ عبد العزيز البكْري الأندلسيُّ صاحبُ كتاب «معجم ما استعجم»، متوفى سنة ٤٨٧هـ، له كتابٌ في المختلف والمؤتلف هذّب فيه كتابَ ابنِ حبيب، ذكره ابنُ خير في «فهرسته» ص٢١٩.

١٨- **الوَقَّشي**[٤]: هو القاضي أبو الوليد هشامُ بنُ أحمد بن خالد الكِناني الكاتبُ المعروفُ بِالوَقَّشي، مُتوفى سنة ٤٨٩هـ، هذَّب كتابَ ابنِ حبيب، كما ذكر ابنُ خير في «فهرسة ما رواه عن شيوخه» ص٢١٩، وله تنبيهات وردود على «مؤتلف» الدارقطني، كما ذكر الذهبي في «السير» ١٩/ ١٣٥. وينقلُ عنه ابنُ ناصر الدين في «التوضيح».

١٩- **الجرجاني**[٥]: هو المحدِّث القاضي أبو محمد عبدُ الله بنُ يوسف الجُرجاني، مُتوفى سنة ٤٨٩هـ، له كتاب «المعجم في المشتبه»، ذكره ابنُ ناصر الدين ونقل عنه.

٢٠- **الجَيّاني**[٦]: هو محدثُ الأندلس الحافظ أبو علي الحسينُ بنُ محمد بن أحمد الغَسَّاني، متوفى سنة ٤٩٨هـ، ألَّف كتاب «تقييد المهمل وتمييز المشكل»، ضبطَ فيه كل ما يقعُ فيه اللبس من رجال «صحيحي» البخاري ومسلم فقط، وقد جعلَه في عشرة أجزاء، الأجزاء الأربعة الأولى منه فيما يأتلفُ خطُّه ويختلفُ لفظُه من أسماء الرواة وكناهم وأنسابِهم من الصحابة والتابعين ومن بعدهم... والأجزاء الخمسة التي بعدها في التنبيه على الأوهام الواقعة في أسانيد «الصحيحين» وأسماء الرواة، والجزء العاشر الأخير في الألقاب، وقد وهم الزركليُّ في «أعلامه» فجعله كتابين، إذ قال: له «تقييدُ المهمل» وكتاب «ما يأتلف خطه ويختلفُ لفظُه»، كما عدَّهما فؤاد سيِّد أيضاً كتابين مستقلين فأوردهما في «فهرس المخطوطات المصورة» برقمي ٧٧٠ و١٠٠٥، والصوابُ أن «ما يأتلفُ خطُّه ويختلفُ لفظُه» قطعةٌ من «تقييد المهمل» بيَّن ذلك المُؤلفُ في مقدمته للكتاب، فقال[٧]: «الحمدُ لله رب العالمين والعاقبةُ للمتقين، وصلى الله على محمد خاتم النبيين وعلى أهله الطاهرين وأزواجه أمهات المؤمنين وسلم تسليماً، أما بعد يرحمُك الله؛ فإنكَ سألتَني أن أجمع لك ما اشتبهَ عليكَ مما يأتلفُ خطُّه ويختلفُ لفظُه من أسماء الرواة وكناهم وأنسابِهم من الصحابة والتابعين... وأن أذكر الأوهامَ التي في الأسانيد التي العُهدة في أكثرها على نَقَلة الكتابين... ثم إني

(١) انظر بياناً أكثر في المقدمة التي كتبها المرحوم المعلمي لكتاب «الإكمال».

(٢) وانظر «تاريخ» بروكلمان ٦/ ١٧٧، ١٧٨ (النسخة العربية).

(٣) مترجم في «الصلة» ١/ ٢٨٧، ٢٨٨، و«الذخيرة» لابن بسام القسم الثاني، المجلد الأول/ ٢٣٢.

(٤) مترجم في «سير أعلام النبلاء» ١٩/ ١٣٤، و«الصلة» ٢/ ٦٥٣، «بغية الملتمس» ص٤٨٥، «معجم الأدباء» ١٩/ ٢٨٦ قال ياقوت: يُعرف بابن الوَقَّشي.

(٥) مترجم في «سير أعلام النبلاء» ١٩/ ١٥٩.

(٦) مترجم في «الصلة» ١/ ١٤٢، «معجم ابن الأبّار» ص٧٩، «تذكرة الحفاظ» ١٢٣٣.

(٧) كما في نسخة عندنا مصورة من الكتاب.

تتبعتُ إسعافَ ما رغبتَ فيه بأن ذكرتُ لك في آخر الكتاب من شُهر بلقب وعُرف به...» فيتبيَّن أن المؤلف ضمّن كتابه «تقييد المهمل» هذه الفصول كلها تعميماً للفائدة، ولعلَّ بعض النُّسَّاخ أفرد كل نوع منه في جزء مستقل، فأوهم أنها كتب متعددة كما أوردها الزركلي في «الأعلام». وللكتاب ـ بالإضافة إلى ما ذُكر في «الأعلام» و«فهرس المخطوطات المصورة» ـ نسخة خطية في مكتبة الجامع الكبير بصنعاء، مكتوبة سنة ٦٩٥ في ٢٥٠ ورقة وهي برقم ١٠ مصطلح، ونسخة في مكتبة الأوقاف العامة ببغداد[١]، ونسخ أخرى ذكرها بروكلمان في «تاريخه» ٦/ ٢٦٤. والكتاب قيد الطبع في مؤسسة الرسالة.

٢١- **الأبِيوَرْدي**[٢]: هو أبو الـمُظَفَّر محمدُ بنُ أحمد ابن محمد بن أحمد بن إسحاق الأموي، متوفى سنة ٥٠٧هـ، له كتاب «المختلف والمؤتلف»، وكتاب «ما اختلف وائتلف في أنساب العرب»، ذكرهما القفطي وياقوت وابن خلكان والصفدي، وقد روى عنه الحافظ أبو الفضل ابن القيسراني في غير موضع من كتابه «الأنساب المتفقة»، وصرّح بذلك في ترجمته له في نسبة الـمُعَاوي[٣].

٢٢- **ابن القَيْسَراني**[٤]: هو الحافظ أبو الفضل محمدُ بنُ طاهر بن علي، ابنُ القيسراني، متوفى سنة ٥٠٧هـ ألَّف كتاب «الأنساب المتفقة» ذكر في مقدمته أن المتقدمين صنفوا في مشكلات الأسماء والأنساب مما يتفق في الصورة ويختلف في المعنى، لكن بقي نوع لم يَرَ لأحد من المتقدمين فيه تصنيفاً وهو ما اتفق في الخط، وتماثل في النقط والضبط مثل بلدتين أو قبيلتين أو صناعة ونسب، فألف كتابه هذا، وأورد فيه النِّسَب التي يتعدد فيها المنسوب، مثل الأبزاري والأبزاري، الأول منسوب إلى بيع الأبزار، والثاني منسوب إلى قرية بالقرب من نيسابور.. وهكذا، ورتبه على حروف الهجاء لتسهيل النظر فيه، وقد ذكره ابن حجر في «لسان الميزان» ٥/ ٢١٠ باسم: «المؤتلف والمختلف»، وسماه صاحب «كشف الظنون»: «المختلف والمؤتلف في الأنساب»، وورد اسمه في أول المجموع المشتمل عليه في الظاهرية: «كتاب في المشتبه»، كما في فهرس مخطوطات الظاهرية تاريخ ص ٦١٠، وقد طبع الكتاب باسم «الأنساب المتفقة» في ليدن سنة ١٨٦٥م باعتناء دي يونغ (DE JONG)، ومعه ذيل عليه للحافظ أبي موسى المديني الأصبهاني المتوفى سنة ٥٨١هـ سماه: «الزيادات على كتاب الأنساب المتفقة في الخط المتماثلة في النقط والضبط» سيرد في مكانه.

٢٣- **أُبَيّ النَّرْسي**[٥]: وهو الحافظ أبو الغنائم محمد ابن علي بن ميمون النَّرسي، المعروف بأُبَيّ لجودة قراءته، متوفى سنة ٥١٠هـ، له كتاب «حديث مختلفي الأسماء» ينقل عنه ابن ناصر الدين في «التوضيح».

٢٤- **الزمخشري**[٦]: وهو العلامة اللغوي أبو القاسم محمود بن عمر بن محمد الشهير بجار الله، متوفى سنة ٥٣٨هـ، ذكر له ابنُ خلكان: «متشابه أسامي الرواة»،

---

(١) انظر «مجلة معهد المخطوطات العربية» ١/ ٢٠١، و«فهرس المخطوطات العربية» ٤/ ٢٢١، ٢٢٢.

(٢) مترجم في «إنباه الرواة» ٣/ ٤٩، و«معجم الأدباء» ١٧/ ٢٣٤، و«وفيات الأعيان» ٤/ ٤٤٤، و«الوافي» ٢/ ٩١.

(٣) «الأنساب المتفقة» ص١٥٤.

(٤) مترجم في «سير أعلام النبلاء» ١٩/ ٣٦١.

(٥) مترجم في «سير أعلام النبلاء» ١٩/ ٢٧٤.

(٦) مترجم في «سير أعلام النبلاء» ٢٠/ ١٥١.

وسماه ابن حجر «المشتبه»، وجعله من مصادره في «تبصير المنتبه» كما ذكر آخر الكتاب، وذكره السخاوي في «فتح المغيث» ٣/ ٢١٤.

٢٥- الرُّشَاطي[١]: هو الحافظ النسّابة أبو محمد عبد الله بن علي بن عبد الله اللخمي الأندلسي الـمَرِيِّي الرشاطي، متوفى سنة ٥٤٢هـ، له كتاب «الإعلام بما في كتاب المؤتلف والمختلف للدارقطني من الأوهام»، ذكره الذهبي في ترجمته في «السير» و«تذكرة الحفاظ»، وابن الأبّار في «المعجم» ص٢٢٨.

٢٦- ابن الدّبّاغ[٢]: وهو الإمام المحدِّث أبو الوليد يوسفُ بنُ عبد العزيز بن يوسف الأُنْدي، يُعرف بابنِ الدبَّاغ، متوفى سنة ٥٤٦هـ، ذكر له ابنُ الأبّار في كتابه «المعجم» ص١٥٥ كتاب «المؤتلف والمختلف»، وسماه ابنُ حجر «ما لا يؤمن عليه التصحيف» كما ذكر آخر كتابه «التبصير» وأنه وجد منه مجلداً لطيفاً بخط أبي علي البكري، وجعله من مصادره.

٢٧- ابن ناصر[٣]: هو الحافظ أبو الفضل محمد بن ناصر السَّلامي، متوفى سنة ٥٥٠هـ، نقل عنه ابن ناصر الدين، وذكره السخاوي في «فتح المغيث» ٣/ ٢١٤ فيمن صنف في هذا الفن.

٢٨- أبو موسى المديني[٤]: هو شيخ المحدثين أبو موسى محمد بن عمر بن أحمد المديني الأصبهاني، متوفى سنة ٥٨١هـ، له زيادات على كتاب «الأنساب المتفقة» لابن القيسراني، وطبع معه كما مر.

(١) مترجم في «سير أعلام النبلاء» ٢٠/ ٢٥٨-٢٦٠.
(٢) مترجم في «سير أعلام النبلاء» ٢٠/ ٢٢٠.
(٣) مترجم في «سير أعلام النبلاء» ٢٠/ ٢٦٥.
(٤) مترجم في «سير أعلام النبلاء» ٢١/ ١٥٢.

٢٩- الحازمي[٥]: هو الحافظ أبو بكر محمدُ بنُ موسى بن عثمان بن حازم الـهَمَذاني، متوفى سنة ٥٨٤هـ، ذكر الذهبيُّ أنه كان يحفظُ كتاب «الإكمال» في المؤتلف والمختلف ومشتبه النسبة، ألّف كتاب «الفيصل» في مشتبه النسبة، و«الـمُؤتلف والمختلف في أسماء البلدان» والأخير حققه حمد الجاسر، وينشره تباعاً في «مجلة العرب» بعنوان «ما اتفق لفظه وافترق مسماه» وسماه الزركلي في «أعلامه»: ما اتفق لفظه واختلف مسماه، وذكره ياقوت في خطبة كتابه «معجم البلدان»، وذكر أنَّ الحازمي قد اختلَسَه من كتابٍ ألّفه أبو الفتح نصرُ ابنُ عبد الرحمن الإسكندري، المتوفى سنة ٥٦١هـ، فيما ائتلف واختلف من أسماء البقاع.

ويُوجد من كتاب «الفيصل» نسخةٌ خطِّية في الظاهرية حديث ٥٣٠ في مجلدٍ فيه ثمانية أجزاء[٦]، ومن كتابه الآخر نُسخ خطية ذكرها بروكلمان في «تاريخه» ٦/ ١٨٥ (النسخة العربية).

٣٠- ابن الجوزي[٧]: وهو العلامة جمالُ الدين أبو الفرج عبدُ الرحمن بنُ علي بن محمد البغدادي الحنبلي، المشهورُ بابنِ الـجَوْزي، مُتوفى سنة ٥٩٧هـ، له في بحرِ تآليفه كتابُ «المحتسب في مشتبه النِّسَب» في مجلد، ذكره سبطُه في «مرآة الزمان» ٨/ ٣١٢، وابنُ رجب في «الذيل على طبقات الحنابلة» ١/ ٤١٧، والبغداديُّ في «هدية العارفين» ١/ ٥٢٢، وينقل عنه ابنُ ناصر الدين في مواضع عديدة من كتابه هذا «توضيح المشتبه»، وذكر له سبطُه أيضاً كتاب «تنوير السَّدَف في المؤتلف والمختلف».

(٥) مترجم في «سير أعلام النبلاء» ٢١/ ١٦٧.
(٦) انظر «فهرس المنتخب من مخطوطات الحديث في الظاهرية» للألباني رقم (٨٨٩) ص٢٥١.
(٧) مترجم في «سير أعلام النبلاء» ٢١/ ٣٦٥-٣٨٤.

٣١- الإسكندراني[١]: هو الحافظ أبو الحسن عليُّ ابنُ المُفَضل بن علي المقدسي الإسكندراني المالكي، متوفى سنة ٦١١هـ، له كتاب «متشابه الأسماء والأنساب»، ذكره ابنُ ناصر الدين في هذا الكتاب كما سيرد ص٨٧ و٢٤٩.

٣٢- ابن نُقطة[٢]: هو الحافظ مُعين الدين أبو بكر محمدُ بنُ عبد الغني بن أبي بكر بن شجاع البغدادي الحنبلي، المعروفُ بابن نقطة[٣]، متوفى سنة ٦٢٩هـ، ذيَّل على كتاب «الإكمال» لابنِ ماكولا بكتابِ «الاستدراك» أو «تكملة الإكمال»[٤]، يقولُ في مقدمته[٥]: «إني نظرتُ في كتاب الأمير.. ابن ماكولا.. فوجدتُه قد بيَّض فيه تراجم، واستُشهد رحمه الله قبل أن يُلحقها، ومواضع قد ذكر فيها قوماً، وتركَ آخرين يلزمُه ذكرهم، ولم يُبيِّض لهم، وتراجم قد نقلها ثقةً بمن تقدَّمه من غير كشفٍ، والصوابُ بخلافها، وأخرى كان الوهمُ من قِبَله فيها، ثم قد حدثتْ من بعده تراجمُ لها من أسماء المتقدمين ونِسَبِهم ما يشتبه بها، فاستخرتُ الله تعالى في جمع أبوابٍ تشتمل على ما وصل إليَّ من ذلك، وسطرتُها على وضع كتابه»، وقد ذكره ابنُ الصابوني فقال: «أحسنَ فيه الجمعَ وأجاد المَقَال، ونبَّه على فوائد كثيرةٍ سمعَها في رحلتِه من أفواهِ الرجال، وأخذها عن أُولي الحفظِ والتّرحال»[٦] وذكره ابنُ خلِّكان، وقال: «ما أقصر فيه»، وذكره الذَّهبي فقال: «يُنبىء بإمامتِه وحفظه». ويوجد منه نسخٌ خطية. ذكرها بروكلمان في «تاريخه» ٦/ ١٧٧ منها الجزءُ الأول في الظاهرية برقم ١٢١٤ في ٢٦٤ ورقة، وفي آخره سماع سنة ٦٥٩ بخط الحافظ خالد بن يوسف النابلسي المتوفى سنة ٦٦٣هـ، وقُرىء على الشيخ محيي الدين ابن عربي. وفي «فهرس معهد المخطوطات» برقم ٥٨ نسخة ذُكر أنها لمؤلِّف مجهول تبتدىء بباب حَلَمة وَحكَمة، وتنتهي بباب يعيش، وقد اطَّلع على هذه النسخة العلامةُ حمد الجاسر، فتبيَّن له أنها لابن نُقطة، وهو ما تحقّقه أيضاً المعلمي اليماني عليه سحائبُ الرحمة والرضوان.

٣٣- ابن النجار[٧]: هو الحافظ المؤرخ محبُّ الدين أبو عبد الله محمدُ بنُ محمود بن الحسن بن هبة الله، ابن النجار البغدادي، صاحب «ذيل تاريخ بغداد»، متوفى

---

(١) مترجم في «تكملة» المنذري ج٢/ ترجمة (١٣٥٤)، و«سير أعلام النبلاء» ٢٢/ ٦٦.

(٢) مترجم في «تكملة» المنذري ج٣/ (٢٣٧٤)، و«سير أعلام النبلاء» ٢٢/ ٣٤٧.

(٣) سبق قلم العلامة حمد الجاسر في «مجلة المجمع العربي» بدمشق ٢٦/ ٢٢٥ المطبوعة سنة ١٩٥١، فذكر أنَّ ممن ذيَّل على «الإكمال» محمد بن عبد الغني المقدسي المتوفى ٦٧٣، وأن منه نسخة في دار الكتب برقم (٨١) مصطلح، والصواب أن محمد بن عبد الغني هذا ليس هو المقدسي، وإنما هو ابن نقطة، وسنة ٦٧٣ ليست سنة وفاته، بل سنة وفاة منصور بن سليم الهمداني الذي ذيَّل على ابن نقطة لا على ابن ماكولا، وهذا هو المذكور في فهرس دار الكتب المصرية ١/ ٧٣ (فهرس مصطلح الحديث) و٥/ ١٩٢ (فهرس التاريخ). والذي دفعني إلى تبيين ذلك أني وجدت الأستاذ عمر رضا كحالة تابع العلامة حمد الجاسر، فأورد هذا الاسم الملفق بين المؤلفين في كتابه «المستدرك على معجم المؤلفين» ص٦٨٣، فليتنبه وليحذف.

(٤) أخطأ بروكلمان إذ جعل «الاستدراك» كتاباً غير «تكملة الإكمال» بل هو كتاب واحد اختلف عنوانه، وسماه الذهبي أيضاً «المستدرك» انظر «تاريخ» بروكلمان ٦/ ٢٠٠.

(٥) كما في قطعة مصورة عندنا عن نسخة الظاهرية برقم ١٢١٤.

(٦) انظر مقدمة «تكملة» ابن الصابوني ص٢.

(٧) مترجم في «سير أعلام النبلاء» ٢٣/ ١٣١.

سنة ٦٤٣هـ، صنف كتاب «المؤتلف والمختلف»، ذيَّل به على الأمير ابن ماكولا، ذكره ياقوت والذهبي وابن شاكر الكتبي والصفدي[١].

٣٤- ابن باطيش[٢]: هو أبو المجد إسماعيلُ بنُ أبي البركات هبة الله بن سعد بن باطيش الموصلي، متوفى سنة ٦٥٥هـ، له كتاب «التمييز والفَصْل بين المتفق في الخط والنَّقْط والشَّكْل» طبع في جزءين في ليبيا سنة ١٩٨٣م في الدار العربية للكتاب بتحقيق الأستاذ عبد الحفيظ منصور. وذكر له الإسنوي والصفدي[٣] والذهبي كتاب «مشتبه النسبة»، وذكر له حاجي خليفة في «كشف الظنون» ص٤٦٨ و١٣٠٤ كتاب «الفيصل في مشتبه أسماء البلدان»، و«مزيل الارتياب عن مشتبه الانتساب»، نقله عن المؤيد عماد الدين الأيوبي في كتابه «تقويم البلدان».

٣٥- ابن الأبّار[٤]: هو الحافظُ المُؤرِّخ أبو عبد الله محمدُ بنُ عبد الله بن أبي بكر القُضَاعي، يُعرفُ بابنِ الأبَّار، مُتوفى سنة ٦٥٨هـ، له كتاب «هدايةُ المُعْتسف في المؤتلف والمختلف» ذكرهُ هو في كتابه «المعجم في أصحاب الصَّدَفي» ص٧٤.

٣٦- ابن العِمادية[٥]: هو الحافظُ وجيهُ الدين منصورُ بنُ سَلِيم بن منصور أبو المُظَفّر الإسكندراني الشافعي، يُعرفُ بابن العمادية، متوفى سنة ٦٧٣هـ، له كتابُ «ذيل مشتبه الأسماء والنسب» ذيَّل به على «استدراك» ابنِ نُقطة، قال في خُطبته: «لما وقفتُ على كتابِ الحافظِ أبي بكر... ابنِ نقطة البغدادي... رأيتُ كتاباً مليحاً، ورَصْفاً سَديداً إلا أنَّه أخلَّ بتراجم، منها ما لم تقع لهُ، ومنها ما وقعَ له وأخرجَه في بعض التراجم ويدخُلُ في ترجمةٍ أخرى، ومنها ما حدَثَ بعده، أحببتُ أن أُذَيِّل على كتابِه بما تيسَّر لي من ذلك، وعجلتُه في موضعه خوفاً من تعذُّر الإمكان وقواطع الزمان»، ومنه نسخةٌ مخطوطةٌ في دار الكُتُب المصرية برقم (٨١) مصطلح، ذكرت في فهرس دار الكتب المصرية ١/ ٧٣ (مصطلح) و٥/ ١٩٢ (تاريخ)، وفي «فهرس المخطوطات المصورة» تاريخ، برقم ٦٧٨.

٣٧- ابن الصابوني[٦]: هو الحافظُ جمالُ الدين أبو حامد محمدُ بنُ علي بن محمود بن أحمد المحمودي المعروفُ بابنِ الصابوني، متوفى سنة ٦٨٠هـ، ذيَّل على «استدراك» ابنِ نُقطة بكتابٍ سمّاه «تكملة إكمال الإكمال» وذكر أنَّ الذي حَدَاه إلى تأليفِه هذا أنَّ ابن نقطة «أغفلَ ذكر جماعةٍ في بعضِ التراجم يلزَمُه ذكرُهم من هذا المثال، وجماعةٍ لم يقعُوا له ولا خطَروا منه على بال، فأحببتُ أن أُنبِّه عليهم وأنسُجَ على هذا المنوال»[٧]، قال الصَّفَديُّ في هذا الكتاب: «ذيَّلَ به على «إكمال» ابنِ نُقطة فأجادَ وأفاد»، وقد طُبع ببغداد سنة ١٣٧٧هـ بتحقيق الدكتور مُصطفى جواد رحمه الله[٨].

---

(١) انظر «معجم الأدباء» ١٩/ ٤٩، و«فوات الوفيات» ٤/ ٣٦، و«الوافي» ٥/ ٩.

(٢) مترجم في «سير أعلام النبلاء» ٢٣/ ٣١٩.

(٣) انظر «طبقات الإسنوي» ١/ ٢٧٥، و«الوافي» ٩/ ٢٣٤.

(٤) مترجم في «سير أعلام النبلاء» ٢٣/ ٣٣٦، و«فوات الوفيات» ٣/ ٤٠٤، و«الوافي» ٣/ ٣٥٥.

(٥) مترجم في «تذكرة الحفاظ» ٤/ ١٤٦٧، و«طبقات» السبكي ٨/ ٣٧٥، و«حسن المحاضرة» ١/ ٣٥٦.

(٦) مترجم في «تذكرة الحفاظ» ٤/ ١٤٦٤ و«الوافي» ٤/ ١٨٨، ١٨٩. وقد ترجمه ترجمةً حافلة الدكتور مصطفى جواد في مقدمة كتاب «تكملة إكمال الإكمال» ص٢٧-٤٣ مقدمة.

(٧) من مقدمة الكتاب ص٢.

(٨) توفي الدكتور مصطفى جواد سنة ١٩٦٩، وله ترجمة في «أعلام» الزركلي.

٣٨- **الفَرَضي**[١]: هو المحدثُ أبو العلاء محمودُ بنُ أبي بكر الكلاباذي البُخاري الحَنَفي شمسُ الدين، أحدُ شيوخ الذهبي، مُتوفى سنة ٧٠٠هـ، له كتابٌ في مشتبه النسبة، هو أحدُ المصادر التي اعتمدها الذهبيُّ في كتابه «المُشتبه» كما نصَّ على ذلك في مُقدمته للكتاب، واعتمدُه أيضاً ابنُ حَجر، فقد قال في آخر كتاب «تبصير المنتبه»: وأما كتابُ الفَرَضي فلم أرهُ، ثم يسَّر الله تعالى بعد مدةٍ طويلة الوقوفَ عليه، فألحقتُ ما كان فيه على شرطي.

٣٩- **ابنُ الفُوَطي**[٢]: هو الحافظ كمالُ الدين أبو الفضائل عبدُ الرزاق بنُ أحمد بن محمد الشيباني ابنُ الفُوطي، مُتوفى سنة ٧٢٣هـ، ألَّف كتاب «تلقيح الأفهام في المؤتلف والمختلف» رتّبه مُجدولاً، ذكره الذهبيُّ وابنُ شاكر الكُتُبي، والمباركفوري في مقدمة «تحفة الأحوذي» ص٣٠٤.

٤٠- **ابن المُطَهّر الحلِّي**[٣]: هو جمالُ الدين الحسنُ (ويقال: الحسين) بنُ يوسف بن علي بن محمد بن المُطَهّر الحلِّي المُعتزلي الشِّيعي، مُتوفى سنة ٧٢٦هـ، ألَّف كتاب «إيضاح الاشتباه في أسماء الرواة»، منه نسخةٌ خطية في دار الكتب المصرية مذكورة في «فهرس المخطوطات المصورة» تاريخ برقم ٥٨٩، وقد طُبع في إيران وفي هامشه «نضد الإيضاح» لعَلَم الهدى محمدِ بنِ المحقق الفيض الكاشاني[٤] المتوفى بعد سنة ١٠٧٣هـ، وهو ترتيبُ «إيضاح الاشتباه» المذكور.

٤١- **الجَعْبَري**[٥]: هو برهانُ الدين إبراهيمُ بنُ عمر بن إبراهيم الجَعْبَري الشافعي، مُتوفى سنة ٧٣٢هـ، ألَّف كتاب «تذكرة الحفاظ في مُشتبه الألفاظ» ذكره ابنُ شاكر الكُتُبي والصَّفَدي.

٤٢- **المِزِّي**[٦]: هو الحافظُ الشهير جمالُ الدين أبو الحجّاج يوسفُ بنُ عبد الرحمن المِزِّي، مُتوفى سنة ٧٤٢هـ، ذكره صاحبُ «كشف الظنون» ص٨٧ فيمن صنَّف في المؤتلف والمختلف.

٤٣- **الذهبي**[٧]: هو شمسُ الدين أبو عبد الله محمدُ بنُ أحمد بن عُثمان الذهبي، متوفى سنة ٧٤٨هـ، ألّف كتاب «المُشتبه في أسماء الرجال وأنسابهم»[٨] قال في مُقدمته: «اخترتُه وقربتُ لفظَه، وبالغتُ في اختصارِه بعد أن كنتُ علَّقْتُ في ذلك كلامَ الحافظِ عبد الغني بن سعيد الأزديِّ في المشتبه والمختلف، وكلامَ الأميرِ الحافظ أبي نصر ابنِ ماكولا، وكلام الحافظِ أبي بكر ابنِ نُقطة، وكلامَ شيخِنا أبي العَلاء الفَرَضي وغيرهم، وأضفتُ إلى ذلك ما وقعَ لي أو تنبَّهتُ له، فاعلمْ ـ أرشدكَ الله ـ أنَّ العُمدة في مختصري هذا على ضبطِ القَلَم إلا فيما يصعُبُ ويُشْكِل، فيُقَيَّد ويُشْكَل»، وهذا الذي فعلُه الذهبيُّ من المُبالغة في اختصارِه واعتمادِه على ضبطِ القلم هو الخَلَلُ الخطيرُ

---

(١) مترجم في «تذكرة الحفاظ» ٤/ ١٥٠٢، «الجواهر المضيئة» ٢/ ١٦٣، «مشيخة» الذهبي ورقة ١٦٨.

(٢) مترجم في «تذكرة الحفاظ» ٤/ ١٤٩٣، «فوات الوفيات» ٢/ ٣٢٠، «الدرر الكامنة» ٣/ ١٥٩.

(٣) مترجم في «الدرر الكامنة» ٢/ ١٨٨، ١٨٩، وانظر «معجم المؤلفين» ٣/ ٣٠٣، ٣٠٤، و«أعلام» الزركلي ٢/ ٢٢٧.

(٤) مترجم في «معجم المؤلفين» ١١/ ٢٦٤.

(٥) مترجم في «معرفة القراء الكبار» ٢/ ٧٤٣، (طبعة مؤسسة الرسالة)، «فوات الوفيات» ١/ ٣٩، «الوافي» ٦/ ٧٣-٧٦.

(٦) انظر ترجمته في المقدمة التي كتبها الدكتور بشار عواد معروف لكتاب «تهذيب الكمال».

(٧) انظر مقدمة الجزء الأول من «سير أعلام النبلاء».

(٨) وقد ذكر فيه في ترجمة الجَبَرتي أنه ألّفه سنة ٧٢٣هـ.

الذي باعدَ بين الكتابِ وبين تحقيق غايته وموضوعه، فكان السببَ الذي حَفَز الحافظين ابنَ حجر وابنَ ناصر الدين إلى تحريره وتوضيحه وسأبسُطُ الحديثَ عن المنهج الذي اتبعهُ الذهبيُّ عند الكلامِ عن «توضيح المشتبه».

وقد طُبع «المُشتبه» طبعتين، أولاهما بتحقيق المُستشرق دي يونغ (DE JONG) سنة ١٨٦٣-١٨٨١ بمطبعة بريل في لِيْدن، وقد كَتَب مقدمةً للكتابِ باللغة اللاتينية[1]، رأيتُ من المُفيد ذكرَ بعضِ ما جاء فيها، فيقولُ: تأخَّر نشري لهذا الكتابِ أكثر مما كنتُ أتوقَّع، فالقسمُ الأول منه من ص١-٢٠١ يعودُ إلى السَّنة ١٨٦٤م، ثم طرأ عليَّ أعمالٌ وأشغالٌ، وفي نهاية ١٨٧٧ تابعتُ العملَ، وأُقدِّم للقُرّاء الآن عملاً مُنجزاً، اعتمدتُ في نشره على أربع مخطوطات، منها ثلاثٌ تفوقُ سواها:

١- المخطوط الذي أشرتُ إليه بالحرف (A) من ليدن برقم (٣٢٥ فارن – WARN ٣٢٥) وقد وصفَه دُوزي (DOZY) وصفاً دقيقاً في كتابه «فهرس المخطوطات الشرقية في مكتبة جامعة ليدن» طبعة بريل ج ٢/ ١٩١-١٩٣، فذكر أنه ورد على الورقة الأولى من النسخة عبارة: الحمد لله، جمع الكتابَ مؤلفُه رحمه الله في سنة ٧٢٣، صرح بذلك في آخر ترجمة الجنزي وما معها من هذا الكتاب. وأوضحتُه بعد مئة سنة من ذلك في مجلدات ثلاثة، مع زيادات عليه، وتنبيهٍ على أوهام كثيرة وقعت فيه، بينت فيها الصحيح، ولله الحمد. وكتب أمام هذه العبارة بالحبر الأحمر: هذا خط الحافظ شمس الدين ابن ناصر الدين المحدث.

والقسم الأول منه قوبل بالأصل كما أُشير في الحاشية في آخر حرف الألف، حيث جاء: بلغ شهابُ الدين ابنُ الحارسي قراءةً وعرضاً بأصل المؤلِّف رحمه الله في ٢٤ ذي القعدة، لكن المُقابلة هذه لم تتعدَّ كلمة «الجزري»، وهذا المخطوطُ جيِّدُ النَّسْخ، والناسخُ تلميذٌ لعالمَينِ مشهورينِ، هما: أبو العباس بنُ حِجِّي[2]، وأبو العباس بنُ الحِسْباني[3]، وينقُل عنهم الناسخُ تعليقاتٍ وافرةً سجّلها في الحواشي، وقد ذكرها ووصفَها دُوزي (DOZY) ٢/ ١٩٢، وأثبتُّ في طبعتي هذه التعليقاتِ كافةً لاعتبارِها ذات أهمية كُبرى.

٢- المخطوط (B) موجودٌ في باريس برقم ٨٦٢، ويُعَدُّ من المخطوطات القيِّمة، كُتب في حياة المُؤلف، وحالتُه جيِّدة، عنوانُه: كتاب المشتبه في أسماء الرجال أسمائهم وأنسابهم، تأليف الشيخ الإمامِ العالم العلامة الحافظِ الأوحد شيخِ الإسلام شمس الدين أبي عبيد الله محمدِ بنِ أحمد بن عثمان بن الذَّهبي، علَّقه لنفسه حمزةُ ابنُ عُمر بن أحمد بن محمد بن إبراهيم الهَكَّاري. وجاء بعده: سمع جميعَ كتاب «المُشتبه» على مؤلِّفه وجامعِه شيخِنا الإمامِ العلامةِ الحافظِ شيخِ الإسلام شمسِ الدين أبي عبد الله محمدِ بنِ أحمد بن عثمان بن الذهبي الإمامُ العالمُ المحدثُ عزُّ الدين عبدُ العزيز بنُ محمد ابنِ عبد العزيز عُرف بابنِ المُؤذِّن بقراءةِ حمزةَ بنِ عُمر بن أحمد الهَكَّاري إلى الفَرَابي، ومن ثَمَّ إلى آخرِ الكتاب بقراءةِ الشيخ الإمام الفقيهِ المحدث أبي زُرعةَ شمسِ الدين محمدِ بنِ يونس بن فتيان المَقْدسي، وسمع مالكُ النسخة الإمامُ العالمُ النحويُّ البارعُ

(١) قام مشكوراً بترجمة المقدمة الدكتورُ يوسف بِربي مدرس اللاتينية في جامعة دمشق.

(٢) مترجم في «لحظ الألحاظ» ص٢٤٧-٢٥٢.

(٣) مترجم في «لحظ الألحاظ» ص٢٤٤-٢٤٧.

المحدثُ تقي الدين أبو نصر محمدُ بنُ محمد بن عبد الحق ابن محمد بن فِتيان القُرشي المصري في مجالسَ آخرُها الثلاثاءُ ثالث عشري من شهر ربيع الأول سنة ثلاث وأربعين وسبع مئة، والحمدُ لله وحدَه، وصلى الله على محمدٍ وآله، فسمع مالكُ النسخة من أول الكتاب إلى قولِه في حرف العين: عَبْد: خَلْقٌ، وأجاز له المُؤلِّف خاصة، وله وللمذكُورين روايةُ ما يجوز له روايته.

وأولُ هذه المخطوط أكثرُ صحةً وضبطاً من آخره، وعليه تملُّكات كثيرة، إحداها باسمِ أحمد بن علي السبكي[1].

٣ - المخطوطُ الثالث أشرتُ له بحرف (C) من أكسفورد برقم ٤٢٥ (Uri)، وهو مكتوبٌ سنة ٧٩٣هـ بشكل جيد، وأنا مدينٌ بالشكر للعلماء رايت (D.W. WRIGHT) ودي خويه (De Goeje) إذا رجعتُ إليهما في بعضِ القراءات التي تعذَّرتْ عليَّ في المخطوط، واعتمدتُ على هذا المخطوط ما بين الصفحات ٢٠١-٢٧٨ فقط.

٤- المخطوطُ الرابع رمزتُ له بحرف (D) من مخطوطات برلين شبرنجر ٢٨٧ (SPRENGER ٢٨٧)، وقد وصفَه رودي كر (RODIGER) في «مجلة الجمعية الألمانية للدراسات الشرقية» (ZDMG) سنة ١٨٦٣م المجلد ١٧، وهو قطعةٌ من الكتاب، يبدأُ في منتصف مادة عباد عند قوله: وثعلبةُ بنُ عِبَاد العبْدي، ويستمرُّ إلى نهايةِ الكتاب. ونُسخ سنة ٧٤١، وعلى هذه النسخة تعليقاتٌ هامةٌ أثبتُّها في هذه الطبعة، وقد أشار إلى أهميتها رودي كر (RODIGER) في بحثه.

الذهبيُّ مُتوفى سنة ٧٤٨، وألَّف كتابَه سنة ٧٢٣هـ كما نصَّ على ذلك في ترجمة الجَبَرتي، واستخدم ـ كما ذَكر في مقدمته ـ أحسنَ المصادرِ المُتداولة في وقتِه، وكأيِّ عملٍ بشري كتابُه غيرُ كامل، ولا يخلُو من الأخطاء، وبالرغم من هذا لم يَخْلُ ممَّن طَعَن به ظُلماً، ويأخُذ المقامَ الأولَ من هؤلاء الطاعنين صاحبُ «القاموس المحيط» الذي كان يسرقُ من كتاب الذهبي، ويسكتُ عن ذكر اسمِه صراحةً، ولكن لا يتورَّعُ عن ذكر اسمِه عندما يكون مُخطئاً.

ثم يذكر دي يونغ أنه رجعَ في تحقيق الكتاب إلى «القاموس» والترجمةِ التركية له، وإلى «تاجِ العروس» ورمَزَ له بالحرف (T)، وإلى كتابِ «الأنساب» للسمعاني، و«الأنساب المتفقة» لابنِ القيسراني، و«تلخيص المتشابه في الرسم» للخطيب البغدادي، و«معجم البلدان» لياقوت، و«أسد الغابة» لابن الأثير.

ثم ذكر أنه أعادَ ترتيب الكتاب على الترتيبِ الألفبائي الذي لم يلتزم به أيٌّ من المخطوطات. وسأذكرُ ذلك عند الحديث عن ترتيب «توضيح المشتبه».

والطبعة الثانية للمُشتبه هي سنة ١٩٦٢ نشر دار إحياء الكتب العربية لعيسى البابي الحلبي، بتحقيق الأستاذ علي محمد البجاوي، اعتمدَ في إخراجِه على نسخةٍ خطِّية واحدة من مخطوطات مكتبة أحمد الثالث، على الرغم من توفُّر نُسخ خطية عديدة للكتاب، وعلى طبعةِ دي يونغ السابقة.

٤٤- الحسين البغدادي[2]: هو صفي الدين أبو عبد الله الحسين بن بدران بن داود البابصري البغدادي،

(١) مترجم في «الوافي بالوفيات» ٧/ ٢٤٦.

(٢) مترجم في «طبقات» ابن رجب ٢/ ٤٤٣، ٤٤٤، و«الدرر الكامنة» ٢/ ١٦٥، ١٦٦، و«شذرات الذهب» ٦/ ١٦٢، ١٦٣.

متوفى سنة ٧٤٩هـ، اختصر «إكمال» ابن ماكولا، ذكره ابن رجب وابن حجر.

٤٥- ابن التركماني[١]: هو الإمامُ عليُّ بنُ عثمان بن مصطفى المارديني علاءُ الدين ابنُ التركماني الحنفي، مُتوفى سنة ٧٥٠هـ، ذكر له صاحبُ «كشف الظنون» ١٦٣٧ كتابَ «المختلف والمؤتلف في أنساب العرب» وذكره المُباركفُوري في مقدمة «تحفة الأحوذي» ص٣٠٤، واللكنوي في «الفوائد البهية» ص١٢٣.

٤٦- مُغُلْطاي[٢]: هو الحافظُ علاءُ الدين مُغُلْطاي ابنُ قليج بن عبد الله البكجري الحنفي، متوفى سنة ٧٦٢هـ، ذكر ابنُ حجر في مقدمة «تبصير المنتبه» ١/ ٢ أنه ذيَّل على «استدراك» ابن نقطة، وقال: «وهو ذيلٌ كبير، لكنه كثيرُ الأوهام والتكرارِ والإعادةِ والإيراد لما لا تـمَسُّ الحاجةُ إليه غالباً»، وذكر أنه من الأصولِ التي اعتمدها في كتابه «التبصير»، وذكره ابنُ فهد في «لحظ الألحاظ» ص١٣٩ والسيوطيُّ في «ذيل طبقات الحفاظ» ص٣٦٦، والسخاويُّ في «فتح المغيث» ٣/ ٢١٤، فقال: «وكذا ذيَّل على ابنِ نقطة العلاء مُغُلْطاي جامعاً بين الذيلين المذكورين [لابنِ الصابوني وابنِ العمادية] مع زياداتٍ من أسماء الشعراء وأنساب العرب وغير ذلك، ولكن فيه أوهامٌ وتكرير، حيث يذكرُ ما هو صالح لإدخاله في الباء والتاء والسين والشين مثلاً في أحدهما، ويكون من قَبْلَه ذكره في الآخر»، وذكر الزركلي في «أعلامه» أنَّ له كتاباً في مكتبة الكتاني بفاس رقم ٤١٨٣ بعنوان «الاتصال في مختلف النسبة» بخطه.

٤٧- ابن رافع[٣]: هو تقيُّ الدين أبو المعالي محمدُ ابنُ رافع السَّلَامي، متوفى سنة ٧٧٤هـ، ذيَّل على كتاب «المشتبه» للذهبي، قال في مُقدِّمته: «إني ظفرتُ بأسماء مشتبهة لم أرَها في كتاب شيخِنا الحافظ أبي عبد الله محمدِ بنِ أحمد بن عثمان الذهبي... مع أنه قد كثَّر فيه، فأردتُ جمعها في كُراسة لتحصُلَ الفائدةُ بها إن شاء الله تعالى» وقد ذكره الحافظُ ابنُ حجر بين الكُتُب التي طالعها من أجل كتابه «التبصير»، فقال: «وقد ذيَّل عليه الحافظُ تقيُّ الدين بنُ رافع تلميذُه في هذا المختصر جزءً قدر عشرة أوراق، غالبهُ لا يَرِدُ عليه، لأنه إما أن يكون قد ذكرهُ أو يكون لا يشتبهُ إلا على بعد». وقد طُبع بتحقيق الدكتور صلاح الدين المنجد في بيروت سنة ١٩٧٤ نشر دار الكتاب العربي.

٤٨- ابنُ المُلَقِّن[٤]: هو الحافظ سراج الدين أبو حفص عمر بن علي بن أحمد الأنصاري الشافعي، متوفى سنة ٨٠٤هـ، ألَّف كتاب «إيضاح الارتياب في معرفة ما يشتبه ويتصحف من الأسماء والأنساب» الواقعة في كتابه «تحفة المحتاج إلى أدلة المنهاج» منه نسخة خطية في دار الكتب المصرية برقم (٢٠م) وأخرى برقم (١٧٤٦ حديث) بعد كتاب «التحفة»، ونسخة في شسربتي ضمن مجموع برقم (٣٣٨٢).

٤٩- ابن خطيب الدَّهْشَة[٥]: هو محمودُ بنُ أحمد

---

(١) مترجم في «الدرر الكامنة» ٤/ ١٠٠، ١٠١، و«لحظ الألحاظ» ١٢٥، ١٢٦، و«الجواهر المضية» ٢/ ٥٨١ (بتحقيق الدكتور عبد الفتاح الحلو).

(٢) مترجم في «الدرر الكامنة» ٦/ ١١٤-١١٦، «الوفيات» لابن رافع ٢/ ٢٤٣، «لحظ الألحاظ» ١٢٣-١٤٢.

(٣) انظر مصادر ترجمته في المقدمة التي كتبها الأستاذ صالح مهدي عباس لكتاب «الوفيات» لابن رافع.

(٤) مترجم في «لحظ الألحاظ» ١٩٧ و٣٦٩، و«الضوء اللامع» ٦/ ١٠٠.

(٥) مترجم في «الضوء اللامع» ١٠/ ١٢٩-١٣١.

ابن محمد أبو الثناء الـهَمَذاني الفَيُّومي الأصل الحمويُّ الشافعي، مُتوفى سنة ٨٣٤هـ، ألَّف كتاب «تُحفة الأرَب في مُشْكِل الأسماء والنِّسَب» ضبط فيه ما وقع في «الموطأ» و«الصحيحين» من الأسماء والأنساب، ورتَّبه على أحرُف الهجاء، وقد طُبع في ليدن سنة ١٩٠٥ باعتناء الدكتور تراغوت مان (Traugott Mann).

٥٠- **ابن ناصر الدين**[١]: وهو الحافظُ شمسُ الدين أبو عبد الله محمدُ بنُ أبي بكر عبدِ الله بنِ محمد، ابن ناصر الدين الدمشقي، مُتوفى سنة ٨٤٢هـ. وهو صاحبُ «توضيح المشتبه» سيأتي الكلام عنه.

٥١- **ابنُ حَجَر العَسْقَلاني**[٢]: وهو أميرُ المؤمنين في الحديث، أبو الفضل أحمدُ بنُ علي بن محمد، شهابُ الدين، متوفى سنة ٨٥٢هـ، حرَّر «مُشتبه» الذهبي بكتابه «تبصير المنتبه بتحرير المشتبه»، ذكر في خُطْبَته أنَّ الذي دعاه إلى ذلك ما وجدهُ في كتابِ الذهبي من إعوازٍ من ثلاثةِ أوجه: «أحدُها وهو أهمُّها: إحالتُه على ضبطِ القلم. ثانيها: إجحافُه في الاختصار. ثالثها: ما فاتَه من التراجم المستقلة التي لم يتضمنها كتابه مع كونها في أصل ابن ماكولا وابن نقطة، وأورد فيه كثيراً من أسماء الشعراء والفُرسان في الجاهلية وما أشبه ذلك ممن ليست لهم رواية» وعلّل صنيعه بقوله: «فإنَّ غالبَ من ذكرتُ يأتي ذكره في كتب المغازي والسير والمبتدأ والأنساب والتواريخ والأخبار، ولا يستغني طالب الحديث عن ضبط ما يرد في ذلك من الأسماء ولو لم يكن له رواية»، وذكر ابنُ حجر[٣] أنَّ ممن اعتنى بكتابه وحرره غاية التحرير الحافظ تاج الدين محمد ابن محمد بن محمد ابن الغرابيلي المتوفى سنة ٨٣٥هـ، وسأُبيِّن أهمية الكتاب ومدى إيفائه بالغرض وطريقة ترتيبه عند الحديث عن «التوضيح»، وقد طبع في مصر سنة ١٩٦٧م بتحقيق الأستاذ محمد علي النجار وعلي محمد البجاوي. وأفرد ابنُ حجر أيضاً الفصل السادس من «مُقدمة فتح الباري» في بيان المؤتلف والمختلف مما وقع في «صحيح» البخاري.

٥٢- **السيوطي**: وهو الإمام المشهور، ذو الفنون، المتبحر في العلوم، جلال الدين السيوطي، متوفى سنة ٩١١هـ، شارك في هذا الفن، فلخص كتاب «تلخيص المتشابه في الرسم» للخطيب البغدادي، وسمّاه: «تحفة النابه في تلخيص المتشابه»، نسبه لنفسه في كتابه «حسن المحاضرة»، وعزاه إليه أيضاً حاجي خليفة والبغدادي، وألَّف أيضاً كتاب «شد الرحال في ضبط الرجال»، نسبه إليه أيضاً حاجي خليفة والبغدادي وجميل العظم.

٥٣- **الهندي**[٤]: هو المحدث جمال الدين محمد طاهر بن علي الهندي الفَتَّني، متوفى سنة ٩٨٦هـ، ألَّف كتاب «الـمُغْني في ضبط أسماء الرجال ومعرفة كنى الرواة وألقابهم وأنسابهم»، طبع في دهلي على هامش «تقريب التهذيب» سنة ١٢٩٠هـ، وطبع مفرداً في بيروت سنة ١٩٨٢م نشر دار الكتاب العربي.

٥٤- **نصر الهوريني**[٥]: وهو نصر أبو الوفاء بن نصر يونس الوفائي الهوريني، عالم باللغة والأدب، ولي

(١) سترد ترجمته مفصلة.

(٢) مصادر ترجمته كثيرة انظر منها «لحظ الألحاظ» ٣٢٦-٣٤٣، و«الضوء اللامع» ٢/ ٣٦-٤٠.

(٣) انظر «إنباء الغمر» ٨/ ٢٦٩، ٢٧٠، و«الضوء اللامع» ٩/ ٣٠٦، و«لحظ الألحاظ» ص٢٩٨.

(٤) مترجم في «النور السافر» ص٣٦١، ٣٦٢.

(٥) مترجم في «أعلام» الزركلي.

رئاسة تصحيح المطبعة الأميرية، توفي سنة ١٢٩١هـ، من مصنفاته: «المؤتلف والمختلف».

٥٥- مؤلف مجهول لكتاب «المؤتلف والمختلف من أسماء البلدان المنسوب إليها نفر من الرواة والمواضع المذكورة في مغازي النبي ﷺ وسرايا ومغازي أصحابه والولاة من بعدهم» كما ذُكر في مجلة معهد المخطوطات العربية ١/ ٢٠٢، ومنه نسخة خطية في مكتبة الجامع الكبير بصنعاء، مكتوب بخط قديم في ١٠٩ ورقات، وهو برقم ٢٨ مصطلح.

هذا ما عرفتُه مما أُلِّف في فن المشتبه.

ثم إنَّ هناك كتباً ليست من كتب هذا الفن، إلا أنها تمتُّ إليه بصلةٍ وثيقة ووشائج قربى، ولذا كان المصنفون في المشتبه يعتمدون عليها، ويضبطون عنها، ويأخذون منها، وهي في ثلاثة أصناف:

١- **كتب الأنساب**: ومنها كتاب «الأنساب» للحافظ أبي سعد السمعاني المتوفى سنة ٥٦٢هـ، طبع عدة طبعات، إحداها التي نشرها السيد محمد أمين دمج في ١٢ جزءاً، حقَّق الأجزاءَ الستةَ الأولى منه الشيخُ الـمُعَلِّمي اليماني رحمه الله تعالى.

وقد اختصره ابنُ الأثير الجزري المتوفى سنة ٦٣٠هـ، في كتاب «اللباب»، فأسقط منه أكثر أسماء الأشخاص ـ وليته لم يفعل ـ واختصر أكثر التراجم، وزاد زياداتٍ ليست بالكثيرة، والكتابُ مشهورٌ متداول، وأول من طبعه وستنفلد (WESTENFELD) سنة ١٨٣٥ في غوتنجن (GOTTINGEN)، ثم طبعه حسام الدين القدسي في مصر سنة ١٩٣٧.

ومنها كتاب «الأنساب» الـمُسَمّى «اقتباس الأنوار والتماس الأزهار في أنساب الصحابة ورواة الآثار» للحافظ الرُّشاطي[1]، المتوفى سنة ٥٤٢هـ، وهو من المصادر التي اعتمدها أيضاً ابنُ حَجَر في كتابه «تبصير المنتبه» كما ذكر في خطبة الكتاب. وقد اختصره مجدُ الدين إسماعيلُ بنُ إبراهيم البُلْبَيْسِي[2]، المتوفى سنة ٨٠٢هـ ويوجد منه نسخة في دار الكتب المصرية برقم (٧١٦٥) (تاريخ)، ثم جمع بين هذا المختصر وبين «اللباب» لابن الجزري، وجعلَ منهما كتاباً واحداً، يوجد منه نسختان مذكورتان في «فهرس المخطوطات المصورة» تاريخ برقم ٤٥٠، وعندنا منه نسخة مصورة.

٢- **كُتُب البُلْدان**: وهي التي تُعنى بضَبْط أسماءِ البُلْدان لتسلَمَ من التصحيف، وممن اعتنى بذلك عنايةً كبيرة أبو عُبيد البَكْري في كتابه «مُعْجم ما استعجم من أسماء البلاد والمواضع» قال في خُطبته: «وما أكثر الـمُؤتلف والمختلفَ في أسماء هذه المواضع، مثل ناعجة وباعجة، ونَبْتَل ونَيْتل، ونخلة ونحلة...» ثم أورد أمثلةً عن عدة من العلماء قد اختلفوا في اسم موضع، ولم يدرُوا وجهَ الصواب فيه، وبما أنَّ صحة هذا لا تُدرك بالفِطنة والذكاء لذا رسمَ منهجه في كتابه أن يَذكُر كُلَّ موضعٍ مُبيَّنَ البناء مُعجم الحروف حتى لا يُدرَك فيه لَبْسٌ ولا تحريف، وجعله مُرتَّباً على حروف الهجاء عند المغاربة، وقد طُبع في مصر سنة ١٩٤٥ بتحقيق الأستاذ المرحوم مصطفى السّقّا، الذي قام بإعادة ترتيبِ موادِّه حسب حروف الهجاءِ في المشرق، وقدَّم له بمُقدمة حافلة، أورد فيها وَصْفاً دقيقاً لطبعة وستنفلد (WUESTENFELD) لهذا الكتاب سنة ١٨٧٦، ١٨٧٧م. ولأهمية هذا الكتابِ اقتبس

(١) سبق التعريف به ص١٨ ترجمة رقم (٢٥).
(٢) مترجم في «الضوء اللامع» ٢/ ٢٨٦-٢٨٨.

منه ابنُ ناصر الدين، ونقل عنه في مواضع كثيرة من كتابه «التوضيح».

ومنها كتاب «المُشْتَرِك وَضْعاً والمُفْتَرِق صُقْعاً» لياقوت، انتخله من كتابه الكبير «معجم البلدان» ذكر فيه ما اتَّفقَ من أسماء البقاع لفظاً وخطّاً، ووافق شكلاً ونَقْطاً، وافترق مكاناً ومحلاً، واختلف صُقْعاً ومحتلاً، وينقلُ عنه ابنُ ناصر الدين أيضاً في مواضعَ عديدةٍ من كتابه. وقد طُبع الكتاب باعتناء وستنفلد سنة ١٨٤٦م.

ومنها كتاب «ما ائتلف واختلف من أسماء البقاع» لأبي بكر الحازِمي[١]، قال ياقوت[٢]: «ثم وقفني صديقُنا الحافظُ الإمامُ أبو عبد الله محمدُ بنُ محمود بن النجار ـ جزاهُ الله خيراً ـ على مختصرٍ اختصره الحافظ أبو موسى محمدُ بنُ عمر الأصفهاني من كتابٍ ألّفه أبو الفتح نصرُ بنُ عبدِ الرحمن الإسكندري النحوي[٣] فيما ائتلفَ واختلفَ من أسماء البِقاع، فوجدتُه تأليفَ رجلٍ ضابطٍ قد أنفذَ في تحصيله عُمُراً، وأحسنَ فيه عَيْناً وأثَراً، ووجدتُ الحازميَّ ـ رحمه الله ـ قد اختلَسَه وادَّعاه، واستجهلَ الرُّواةَ فرواه، ولقد كنتُ عند وقوفي على كتابِه أرفَعُ قدرَهُ من علمِه، وأرى أن مرماهُ يقصرُ عن سهمِه، إلى أن كشف الله عن خبيئه، وتمحّض المحضُ من زُبْدته، فأما أنا فكُلُّ ما نقلتُه من كتاب نصرٍ، فقد نسبتُه إليه، وأحلتُه عليه، ولم أُضِع نَصَبَه، ولا أخملتُ ذكره وتَعَبَه، والله يُثيبه ويرحمُه».

٣- **كتب الكنى**: منها «الكنى والأسماء» للإمام مسلم صاحب «الصحيح»، طبع في الجامعة الإسلامية بالمدينة المنورة سنة ١٩٨٤م بتحقيق الأستاذ عبد الرحيم محمد أحمد القشقري.

وكتاب «الكنى والأسماء» للشيخ أبي بشر محمد بن أحمد بن حماد الدولابي[٤] المتوفى سنة ٣١٠هـ، طُبع في الهند سنة ١٣٢٢هـ بمطبعة دائرة المعارف العثمانية، ثم صدرت هذه الطبعة في بيروت سنة ١٤٠٣هـ في دار الكتب العلمية.

٤- **كتب الألقاب**: منها كتاب «ألقاب الرواة» لأبي بكر الشيرازي[٥] المتوفى سنة ٤١١هـ. ومنه مختصر لأبي الفضل المقدسي ابن القيسراني، ومن المختصر نسخة في دار الكتب الظاهرية[٦] في ٣٩ ورقة، حديث ٥٤٣.

ومنها كتاب «نُزْهة الألباب في الألقاب» للحافظ ابنِ حجر، أورد فيه ألقاب رواة الحديث ومراتبهم وطبقاتهم، وبيان المؤتلف منها والمختلف، رتبه على ترتيب حروف المعجم، وقسمه إلى ثلاثة أقسام: الأول: في الألقاب بألفاظ الأسماء، ويلحق به الصنائع والحرف، الثاني: في الألقاب بألفاظ الكنى، الثالث: في الألقاب بألفاظ الأنساب إلى القبائل والبلدان. يوجد منه نسخة بخط مؤلفها في دار الكتب المصرية برقم (٣٣٦)، وله نسخة أخرى في مكتبة فيض الله، وذُكرتا في «فهرس المخطوطات المصورة» تاريخ برقم ٥٤٥.

يُضاف إلى ما تقدمَ عنايةُ بعض العلماء بضبطِ الأعلام في مُؤلَّفاتهم عنايةً بالغة، منهم المؤرخُ المشهورُ ابنُ الأثير حيث يقولُ في خطبة «تاريخه»: «وذكرتُ في آخر كل سنة من تُوفي فيها من مشهورِ العُلماء والأعيان

(١) سبق ذكره برقم (٢٩) في ذكر المؤلَّفات في المشتبه.
(٢) في مقدمة «معجم البلدان» ١/ ١١.
(٣) مترجم في «إنباه الرواة» ٣/ ٣٤٥.
(٤) مترجم في «سير أعلام النبلاء» ١٤/ ٣٠٩.
(٥) مترجم في «سير أعلام النبلاء» ١٧/ ٢٤٢.
(٦) انظر «فهرس مخطوطات الظاهرية» تاريخ ص٦٨٩.

الفُضَلاء، وضبطتُ الأسماءَ المشتبهة المؤتلفَة في الخط المُختلفة في اللفظ الواردة فيه بالحروفِ ضبطاً يُزيل الإشكال، ويُغني عن الأنقاط والأَشْكال» على أنه أهمل الضَّبْط أحياناً، وخاصة في القسم الثاني من «تاريخه» والذي يبدأ بسنة ٦٢٢ وينتهي بسنة ٦٢٨[١].

ومنهم الحافظُ عبدُ العظيم المُنذري في كتابه «التكملة لوفيات النقلة» طُبع بتحقيق الدكتور بشار عواد معروف سنة ١٩٦٨م في النجف الأشرف عدا الجزء الأخير منه والفهارس، وأُعيد طبعه كاملاً مع الفهارس في مؤسسة الرسالة سنة ١٩٨١م بعد أن أعاد الدكتور بشار النَّظر فيه، ومن جُملة فهارسِهِ القيمة التي صنعها الدكتور للكتابِ فهرسٌ فيما قيَّده المُنذري من الأسماء والأنساب والكُنى والألقاب، وقد رجعتُ إليه أثناء تحقيق هذا الكتاب.

ومنهم شمسُ الدين ابنُ خلِّكان تلميذُ المُنْذري، سار على نهج شيخِهِ، فضَبَطَ بالحروفِ كثيراً من الأعلام، وذلك في كتابه الهامّ «وفيات الأعيان».

ومنهم ولي الدين محمد بنُ عبد الله الخطيب التبريزي صاحب «مشكاة المصابيح»، ألَّف بعده كتاب «الإكمال في أسماء الرجال»، ذكر فيه أسماء الصحابة رجالاً ونساء ومن بعدهم من التابعين وغيرهم ممن له ذكر أو رواية في كتاب «المشكاة»، وضبط فيه بالحروف كل اسم يحتاج إلى ضبط، وهو كتاب نفيس، طبع ملحقاً بـ«مشكاة المصابيح» في الهند، وطبعه كذلك المكتب الإسلامي بدمشق سنة ١٩٦١م.

ومنهم الصلاحُ الصَّفدي في كتابه «الوافي بالوفيات»، وتاج الدين السبكي في كتابه «طبقات الشافعية».

ومنهم صاحبُ «القاموس» الذي ضبط ألفاظَه ومنها أسماءُ الأعلام والبُلدان، فَقيَّدها بصريحِ الكلام، غيرَ مُقْتَنع بتَوْشيح القِلاَم، كما ذكر في خطبة كتابه.

وبذلك يتبيَّن لنا العنايةُ البالغةُ والاهتمامُ الشديد الذي أولاه العلماءُ لضَبْط الأسماءِ والأنسابِ والبُلْدان، حَذَراً من وقوع التصحيف الذي يأتي على العلوم فيُفسِدها، وعلى الأعلام فيَلْبِسُها، وكيف تضافرت جهود الأئمة لإزالة الاشتباهِ وكشف الغُمَّة. ولكن ما هو النهجُ الصحيحُ الأمثلُ في التصنيفِ في فنِّ المُشتبه؟ هذا ما سأحاول عرضَه في الحديث عن «توضيحِ المشتبه».

* * *

ابن ناصر الدين: حياته ومؤلفاته

هو الإمامُ العلّامةُ الحُجَّة الحافظُ محدثُ الديار الشاميّة ومُؤرِّخُها شمسُ الدين أبو عبد الله محمدُ بنُ الشيخِ الإمامِ العالم الهُمام بهاءِ الدين أبي بكر عبدِ الله[٢] ابنِ الشيخ أبي البقاء محمدِ بنِ أحمد بن مُجاهد بن يوسف بن محمد بن أحمد بن علي القيسيُّ، الحمويُّ الأصلِ، الدمشقيُّ الشافعيُّ، الشهيرُ بابنِ ناصر الدين، مُتوفى سنة ٨٤٢هـ.

مصادر ترجمته:

لقي اهتماماً بالغاً من العلماء قديماً وحديثاً، ذلك لسَعَة علمِه، وتنوُّع معارِفه، ووَرَعِهِ في دينه، وكثرةِ

---

(١) انظر تفصيلاً وافياً عن سبب الاختلاف بين قسمي «تاريخ» ابن الأثير في مقدمة الدكتور المرحوم مصطفى جواد لـ«تكملة» ابن الصابوني ص٢٢-٢٤.

(٢) في «لحظ الألحاظ» و«الدارس» و«السلوك» و«جلاء العينين»... أبي بكر بن عبد الله، بزيادة لفظ «بن» وهو غلط، فأبو بكر كنية أبيه عبد الله.

تصانيفه، فترجمه كثيرٌ منهم، بدءاً من مُعاصريه وإلى يومنا هذا، فممن ترجَمَه:

١- ابنُ خطيبِ الناصرية علي بن محمد بن سعد، أبو الحسن الحلبي الشافعي (متوفى سنة ٨٤٣هـ) في «الدر المنتخب في ذيل بغية الطلب في تاريخ حلب» ٢/ ٢٢٥، ٢٢٦.

٢- المَقْريزي تقيّ الدين أحمدُ بنُ علي (متوفى سنة ٨٤٥هـ) في كتابه «درر العقود الفريدة» الذي ترجم فيه لمعاصريه، وفي «السلوك لمعرفة دول الملوك» ٤/ ٣/ ١١٤٨.

٣- ابنُ حَجَر العَسْقَلاني (متوفى ٨٥٢هـ) في «المجمع المؤسس» ص٤٤٢، وذكر الزركلي في «أعلامه» أنَّ ابنَ حجر ترجمه في «الدُّرر الكامنة» باسم محمدِ بن بهادر ابن عبد الله، وهو خطأ، فالمذكورُ ليس ابنَ ناصر الدين، وليست له ترجمةٌ في «الدُّرر» ولا في «إنباء الغُمر».

٤- ابنُ فهد المكي تقيُّ الدين محمدُ بنُ محمد (متوفى ٨٧١هـ) في «لَحْظِ الألحاظ بذيل طبقات الحفاظ» ص٣١٧-٣٢٢.

٥- ابن تغري بردي (متوفى ٨٧٤هـ) في «النجوم الزاهرة» ١٥/ ٤٦٥ و«المنهل الصافي» ٦/ ٢١٤ب، ٢١٥أ، و«الدليل الشافي» ٢/ ٥٨١.

٦- البِقاعي برهان الدين إبراهيم بن عمر (متوفى ٨٨٥هـ) في «عنوان الزمان في تراجم الشيوخ والأقران» وفي مُختصره «عنوان العنوان» ورقة ٩٦ من مخطوطة برقم ٥٧٣ في مكتبة البودليان (BODELEIAN LIBRARY) الملحقة بجامعة أكسفورد (OXFORD UNIVERSITY).

٧- ابن فهد المكي نجم الدين عمر بن تقي الدين محمد بن محمد (متوفى ٨٨٥هـ) في «معجم الشيوخ» ٢٣٨، ٢٣٩.

٨- ابنُ عزم شمسُ الدين محمدُ بنُ عمر (متوفى ٨٩١هـ) في «دستور الإعلام بمعارف الأعلام» ١٤٦، منه مخطوطٌ في مكتبة الحرم المكي كُتبت سنة ١١٧١هـ نقلاً عن نسخةٍ كُتبت في دمشق سنة ١٠٩١هـ. كما ذكر الزركلي.

٩- السخاويُّ شمسُ الدين محمدُ بنُ عبد الرحمن (متوفى ٩٠٢هـ) في «الضوء اللامع لأهل القرن التاسع» ٨/ ١٠٣-١٠٦، و«الإعلان بالتوبيخ» ص٨٩ و٩٠ و١٠٢، وتُقَابل في طبعة فرانز روزنثال ضمن كتاب «علم التاريخ عند المسلمين» ص٥٣٠ و٥٣٣ و٥٦٥ (نشر مؤسسة الرسالة).

١٠- ابنُ عبد الهادي جمالُ الدين يوسفُ بنُ حسن (متوفى ٩٠٩هـ) في «الرياض اليانعة لأعيان المئة التاسعة» ذكرهُ ونقل عنه العلامةُ الكوثريُّ في تعليقه على «لحظ الألحاظ» ص٣٢١.

١١- السيوطي جلالُ الدين عبدُ الرحمن بنُ أبي بكر (متوفى ٩١١هـ) في «ذيل طبقات الحفاظ» ص٣٧٨.

١٢- النُّعيمي عبدُ القادر بنُ محمد (متوفى ٩٢٧هـ) في «تنبيه الطالب وإرشاد الدارس» ١/ ٤١-٤٣ المطبوع باسم «الدارس في تاريخ المدارس».

١٣- الشّماع الحلبي زينُ الدين عمرُ بنُ أحمد (متوفى ٩٣٦هـ) في «القبس الحاوي لغرر ضوء السخاوي» ٢/ ٧٩/ ب.

١٤- ابنُ طولون شمسُ الدين محمدُ بنُ علي (متوفى ٩٥٣هـ) في «أربعين الأربعين» و«الفهرست

الأوسط» ذكرهما ونقل عنهما الكوثري في تعليقه على «لحظ الألحاظ» ٣٢١ و٣٢٢.

١٥- العلموي عبدُ الباسط بنُ موسى (متوفى ١٠٣٢هـ) في «مختصر تنبيه الطالب» ص١٢.

١٦- حاجي خليفة مصطفى بنُ عبد الله (متوفى ١٠٦٧هـ) في «كشف الظنون» ص٦، ١٥٨، ٢٣٨، ٨٣٨، ٩٨٤، ١٥٥٩، ١٩٠١.

١٧- ابنُ العماد الحنبلي (متوفى سنة ١٠٨٩هـ) في «شذرات الذهب» ٧/ ٢٤٣-٢٤٥.

١٨- الشوكاني محمدُ بنُ علي (متوفى ١٢٥٠هـ) في «البدر الطالع بمحاسن من بعد القرن السابع» ٢/ ١٩٨، ١٩٩.

١٩- النقشبندي محمدُ أمين بن محمد الصالح الأيوبي في «تاج طبقات الأولياء العارفين» ٢/ ١٩٠٩ (أتم الكتاب سنة ١٢٩٩هـ في مكة).

٢٠- ابنُ الآلُوسي خيرُ الدين نعمانُ بنُ محمود، أبو البركات (متوفى ١٣١٧هـ) في «جلاء العينين في محاكمة الأحمدين» ص٤٠.

٢١- البغدادي إسماعيل باشا (متوفى ١٣٣٩هـ) في «هدية العارفين» ٢/ ١٩٣، و«إيضاح المكنون» ١/ ١٩، ٢٩، ٩٥، ١٠٨، ١٢٦، ١٣٠، ١٧٣، ١٩٨، ٣١٨، ٣٣٤، ٥٧٩، ٢/ ٥٨، ٧٩، ٨٧، ٩٩، ١١٣، ٤٠٧، ٤١٣، ٥٨٥، ٥٨٦.

٢٢- يوسف إليان سركيس (متوفى ١٣٥١هـ، ١٩٣٢م) في «معجم المطبوعات العربية» ١٦٢٥، ١٦٢٦.

٢٣- بروكلمان (متوفى ١٣٧٥هـ، ١٩٥٦م) في «تاريخ الأدب العربي» ٢/ ٩٢ الطبعة الثانية يُقابلها في الطبعة الأولى ٧٦، ٧٧، وفي ملحقه ٢/ ٨٣ (النسخة الألمانية):

Brockelmann. G.A.L. II p.٩٢ = ٧٦،٧٧, S. II ٨٣.

٢٤- الكتاني محمد بن جعفر (متوفى ١٣٤٥هـ) في «الرسالة المستطرفة» ص١١٩ (طبعة محمد المنتصر).

٢٥- الكتاني محمد عبد الحي (متوفى ١٣٨٢هـ، ١٩٦٢م) في «فهرس الفهارس» ٢/ ٨٧، ٨٨.

٢٦- المجلة الآسيوية، ملحق العدد التاسع، المجلد الثالث ص٢٩٤.

٢٧- «فهرس المخطوطات المصورة» ج١/ ص٤٠٧، وج٢/ رقم (٥)، (٢٩٠)، (٦٣٥)، (٩١٥)، (٩٧١).

٢٨- «الأعلام» لخير الدين الزركلي (متوفى ١٣٩٦هـ، ١٩٧٦م) ٦/ ٢٣٧.

٢٩- «معجم المؤلفين» لعمر رضا كحالة ٩/ ١١٢، وكرره في ١٠/ ٢٣٦ (طبع سنة ١٩٥٧م).

٣٠- «فهرس منتخب مخطوطات الحديث في الظاهرية» للشيخ الألباني ص١٢٣-١٢٥ (طبع سنة ١٩٧٠م).

٣١- «معجم المؤرخين الدمشقيين» للدكتور صلاح الدين المنجد ص٢٣٤-٢٣٦. (طبع سنة ١٩٧٨م).

مولده ونشأته:

قُدِّر لابنِ ناصر الدين أن يُولد ويعيشَ في فترةٍ شهدت الأحداثَ الداميةَ والضرباتِ الموجعةَ التي تلقتها بلادُ الشام على يد جيوشِ تيمورلنك الجرارةِ الآتيةِ من أقصى الشرق وأن يرى ما مُنيت به مدنُ الشام ـ ومنها دمشق مسقط رأسه ـ من قَتْل سُكّانها،

وإحراق مصانعِها وبيوتها، واستخراج أموالها وطرائفها، وتخريبِ مكتباتِها ومدارسها، إلى غير ذلك من الكوارثِ المفجعة، والمصائبِ المُرَوِّعة، التي تُدمي القُلوب، وتُقَطِّع الأكباد، وتقشعِرُّ لمجرد سماعِها الجلود، وزاد الطينَ بلّةً صراعُ المماليكِ على السُّلْطَة، وكانوا وقتئذٍ حُكّامَ الشامِ ومصر، مما جعل أمورَ الدولةِ مُختلةً مُعْتَلَّة لا تستقِرُّ على حال، بيد أنَّ هذه الأعاصير العاتية والأوضاع المتأرجحة، لم تكن لتُطفِئ شُعلة العلم أو تقطع التواصل الفكري الحضاري، بل جعلت العلماءَ أقوى عزيمةً وأصلبَ عوداً وأعظم مُضِياً في مُتابعة رسالتهم، لتأدية الأمانةِ التي حملوها عن سلفهم، فقامت حركة نشطة لترميم التراث الذي عبثت به جيوش الغزو، وازدهرت حركة التصنيف والتأليف، وتسابق العلماء في غزارة الإنتاج، وتألقت المدارس والمكتبات، فشهد القرن التاسع كبار العلماء وفحول المؤلفين، من أمثال ابن حجر العسقلاني (ت ٨٥٢)، وأحمد بن علاء الدين حجّي الحسباني الدمشقي (ت٨١٥)، وأبي بكر محمد بنُ مزهر الفقيه الدمشقي (ت٨٣٢)، وأبي بكر بن قاضي شهبة الدمشقي (ت٨٥١)، وغيرهم كثير، ومنهم صاحبُنا ابنُ ناصر الدين.

ولد في العشر الأول من المحرم سنة سبع وسبعين وسبع مئة، ومنذ نعومة أظفاره حفظ القرآن الكريم، وحفظ عدة متون، ولا ندري دور أبيه في دفعه وتشجيعه وتوجيهه، إذ لا تُحدثنا المصادر عن شيءٍ من ذلك، ولا نعرفُ من منزلة أبيه العلمية إلا ما ذكره تلميذه النجمُ ابنُ فهد في السماع الذي كتبه في أول كتاب «الإعلام بما وقع في مشتبه الذهبي من الأوهام»، فوصف أباه بأنه الشيخُ الإمامُ العالمُ الهُمام بهاء الدين أبو بكر عبد الله[1]، ثم لا نعرف هل مات أبوه وهو صغير أم لا، بيد أنَّ التقيَّ ابنَ فهد والد النجم حين يذكر في «لحظ الألحاظ» أن ابن ناصر الدين طلب الحديث بنفسه؛ كأنه يُشير إلى أن أباه لم يكن له دور في ذلك، ومهما يكن فإنَّ ابن ناصر الدين أخذ يتردَّد إلى الشيوخ، فتعلَّم الفقه الشافعي من كبار علماء الشافعية، وصار شافعيّاً[2]، وحُبِّب إليه علمُ الحديث، فوجَّه همته إليه، وعكف ليله ونهاره عليه، وقرأ على كبار علماء دمشق والقادمين إليها، ورحل منها ليسمع من علماء المدن الأخرى، لكن لم تتسع دائرة رحلته، فلم يخرج عن نطاق المدن الشامية كبعلبك وغيرها، باستثناء مكة والمدينة، فقد سمع بهما أثناء أدائه لفريضة الحج، وبعد الحج سافر إلى حلب صحبة تلميذه النجم ابن فهد المكي، وقرأ على حافظها البرهان بعض الأجزاء، وكذا سمع من ابن خطيب الناصرية[3]. وإذ لم تتيسَّر له الرحلةُ إلى الديار المصرية فقد أجازه بعضُ علمائها، وباستعراض شيوخه نجد أنهم من جهابذة زمانهم وفحول عصرهم، وأسرد هنا من عرفتُه من هؤلاء الشيوخ مرتبين ترتيباً ألفبائياً:

شيوخه:

١ - القاضي برهان الدين إبراهيم بن أحمد بن عبد الهادي بن عبد الحميد الحنبلي، متوفى سنة ٨٠٠هـ، مترجم في «شذرات الذهب» ٦/ ٣٦٣.

---

(١) سأورد نصَّ السماع هذا عند الحديث عن كتاب «الإعلام بما وقع في مشتبه الذهبي من الأوهام» لابن ناصر الدين.

(٢) هكذا أجمعت مصادر ترجمته، ووقع لابن العماد قول آخر أنه حنبلي، فقال: وقيل: الحنبلي. وباستعراض شيوخه نجد فيهم الشافعي والحنبلي والحنفي.

(٣) انظر «الضوء اللامع» ٨/ ١٠٣.

٢- إبراهيمُ بنُ محمد بن أبي بكر بن عمر بن مُسلم الصالحي الدمشقي، يُعرف بابنِ المدركل، متوفى سنة ٨٠٣هـ، مترجم في «الضوء اللامع» ١/ ١٣٦.

٣- أبو الوفاء برهانُ الدين إبراهيمُ بنُ محمد بن خليل الطرابلسي الحَلَبي الشافعي، يُعرف بسِبْط ابنِ العَجَمي، متوفى سنة ٨٤١هـ، مترجم في «لحظ الألحاظ» ٣٠٨ و«الضوء اللامع» ١/ ١٣٨-١٤٥.

٤- إبراهيمُ بنُ محمد بن صِدِّيق بن إبراهيم الدمشقي الشافعي، يُعرف بالبُرهان بن صِدِّيق، متوفى سنة ٨٠٦هـ، مترجم في «الضوء اللامع» ١/ ١٤٧، ١٤٨.

٥- الشهابُ أحمدُ بنُ أَقْبرص الكنجكي الخُوارزمي الصالحي، متوفى سنة ٨٠٣هـ، مترجم في «الضوء اللامع» ١/ ١٩٠، ١٩١.

٦- أحمدُ بنُ عبد الله بن محمد، أبو اليسر الدمشقي الشافعي، يُعرف بابنِ الصائغ، متوفى سنة ٨٠٧هـ، مترجم في «الضوء اللامع» ١/ ٣٦٨، ٣٦٩.

٧- أحمدُ بنُ علي بن محمد بن علي أبو العباس الدمشقي الحنفي، يعرف بابن عبد الحق وقديماً بابن قاضي الحصن، متوفى سنة ٨٠٢هـ، مترجم في «الضوء اللامع» ٢/ ٣٣.

٨- أحمدُ بنُ علي بن يحيى بن تميم بن حبيب بن جعفر الحُسيني العلوي الدمشقي وكيلُ بيت المال بها، متوفى سنة ٨٠٣هـ، مترجم في «الضوء اللامع» ٢/ ٤٥.

٩- أحمدُ بنُ يوسف بن محمد البانياسي المُقرئ أبو العبّاس، متوفى سنة ٨٠٣هـ، تلا عليه بالروايات، مترجم في «غاية النهاية» ١/ ١٥٢.

١٠- أبو بكر بنُ محمد بن إبراهيم بن عبد الله بن أبي عمر الحافظ. ذُكر في «لحظ الألحاظ».

١١- العمادُ أبو بكر بنُ إبراهيم بن العز محمد بن العز إبراهيم ابن قُدامة المَقْدسي الصالحي الحنبلي، ويعرف بالفرائضي، متوفى سنة ٨٠٣هـ، مترجم في «الضوء اللامع» ١١/ ١٢.

١٢- أبو بكر بنِ أحمد بنِ عبد الهادي بن عبد الحميد المقدسي، مُتوفى سنة ٧٩٩هـ، مترجم في «الدرر الكامنة» ١/ ٥٢٣.

١٣- أم محمد جميلةُ بنتُ عمر بن محمد بن الحسن ابن العقّاد الدمشقية. ذكرت في «لحظ الألحاظ».

١٤- الحسنُ بنُ محمد بن محمد بن أبي الفتح بن أبي الفَضْل البَعْلَبَكّي الدمشقي الحنبلي، يُعرف بابنِ القُرشية، متوفى سنة ٨٠٣هـ، مترجم في «الضوء اللامع» ٣/ ١٢٨.

١٥- أبو الصَّفَاء خليلُ بنُ محمد بن محمد بن عبد الرحيم المصري الصلاح الأقفهسي المصري الشافعي، متوفى سنة ٨٢٠هـ، مترجم في «لحظ الألحاظ» ٢٦٨ و«الضوء اللامع» ٣/ ٢٠٢.

١٦- داودُ بنُ أحمد بن علي بن حمزة نجم الدين البقاعي الدمشقي الصالحي الحنبلي، متوفى سنة ٨٠٣هـ، مترجم في «الضوء اللامع» ٣/ ٢١١.

١٧- رسلانُ بنُ أحمد بن إسماعيل بن أحمد الدمشقي الذهبي، متوفى سنة ٧٩٦هـ، مترجم في «الدرر الكامنة» ٢/ ٢٣٨.

١٨- زينبُ بنتُ أبي بكر بن أحمد بن عوان. ذكرت في «لحظ الألحاظ».

١٩- زينبُ بنتُ عبد الله بن عبد الحليم بن عبد السلام بن تيمية، تُوفيت سنة ٧٧٩هـ، مترجمة في «شذرات الذهب» ٦/ ٣٥٨.

٢٠- زينبُ بنتُ عثمان بن محمد بن لولو الدمشقية، توفيت سنة ٨٠٠هـ، مترجمة في «شذرات الذهب» ٦/ ٣٦٥.

٢١- سعيدُ بنُ عبد الله النُّوبي عتيقُ البهاء السبكي، متوفى سنة ٧٩٩هـ، مترجم في «إنباء الغمر» ٣/ ٣٤٦.

٢٢- سوملك ابنةُ الفخر عثمان بنِ غانم الجعفريةُ الكاتبةُ، توفيت سنة ٨٠٢هـ، مترجمة في «الضوء اللامع» ١٢/ ٦٧.

٢٣- شمسُ الملوك ابنةُ محمد بنِ العماد إبراهيم الدمشقية، توفيت سنة ٨٠٣هـ، مترجمة في «الضوء اللامع» ١٢/ ٦٩.

٢٤- عائشةُ بنتُ محمد بن عبد الهادي بن عبد الحميد أم محمد القُرشية المَقْدسية، تُوفيت سنة ٨١٦هـ، مترجمة في «الضوء اللامع» ١٢/ ٨١.

٢٥- عبدُ الرحمن بنُ أحمد بن إسماعيل بن أحمد بن محمد الزين الدمشقيُّ الصالحي الحنبلي، متوفى سنة ٨٠١هـ، مترجم في «الضوء اللامع» ٤/ ٤٥.

٢٦- عبدُ الرحمن بنُ أحمد بن هبة الله بن مقداد القَيْسي، متوفى سنة ٨٠٠هـ، مترجم في «إنباء الغمر» ٣/ ٤٠٦.

٢٧- عبدُ الرحمن بنُ محمد بن أحمد بن عثمان، أبو هريرة ابنُ الذَّهَبي، متوفى ٧٩٩هـ، مترجم في «الدرر الكامنة» ٣/ ١٣١.

٢٨- عبدُ الرحمن بنُ محمد بن طولوبغا السيفي التَّنْكِزي الدمشقي الحافظ، متوفى ٨٢٥هـ، مترجم في «الضوء اللامع» ٤/ ١٣٢.

٢٩- جمالُ الدين عبدُ الله بنُ إبراهيم بن خليل الدمشقي الشافعي ابنُ الشَّرَائحي (تحرف في «البدر الطالع» إلى السرايجي)، متوفى سنة ٨١٩هـ، تخرّج فيه بالفقه، مترجم في «لحظ الألحاظ» ٢٦١-٢٦٦، و«الضوء اللامع» ٥/ ٢.

٣٠- عبدُ الله بنُ خليل الحَرَسْتاني أبو عبد الرحمن الدمشقي الصالحي الحنبلي المؤدب، متوفى سنة ٨٠٥هـ، مترجم في «الضوء اللامع» ٥/ ١٨.

٣١- عبدُ الله بنُ يوسف بن أحمد بن الحسين بن سليمان بن فَزَارة الدمشقي الحنفي ابن الكفري، متوفى سنة ٨٠٤هـ، مترجم في «الضوء اللامع» ٥/ ٧٣.

٣٢- عثمانُ بنُ محمد بن عثمان العُبَادي الدمشقي الشافعي الكاتب، متوفى سنة ٨٠٣هـ، مترجم في «الضوء اللامع» ٥/ ١٣٩، ١٤٠.

٣٣- عليُّ بنُ أحمد بن محمد بن عبد الله المَرْداوي الصالحي الحنبلي، متوفى سنة ٨٠٣هـ، مترجم في «الضوء اللامع» ٥/ ١٨٧.

٣٤- عليُّ بنُ أبي بكر بن يوسف بن أحمد بن الخصيب الداراني الدمشقي المحدث، متوفى سنة ٨٠١هـ، مترجم في «الضوء اللامع» ٥/ ٢٠٧.

٣٥- عليُّ بنُ عثمان بن محمد بن الشمس لؤلؤ الحلبي ثم الدمشقي المحدث، متوفى سنة ٨٠١هـ، مترجم في «الضوء اللامع» ٥/ ٢٦٠.

٣٦- عليُّ بنُ غازي بن علي بن أبي بكر الصالحي، يُعرف بالكوري، المحدث، متوفى ٨٠٤هـ، مترجم في «الضوء اللامع» ٥/ ٢٧٤.

٣٧- عليُّ بنُ محمد بن سعد بن محمد بن علي بن عثمان، أبو الحسن ابنُ خطيب الناصرية الحلبي الشافعي، متوفى سنة ٨٤٣هـ، مترجم في «الضوء اللامع» ٥/ ٣٠٧.

٣٨- عليُّ بنُ محمد بن سعيد بن زيّان. ذكر في «لحظ الألحاظ».

٣٩- عليُّ بنُ محمد بن محمد بن أبي المجد الدمشقي المحدثُ، متوفى ٨٠٠هـ، مترجم في «إنباء الغمر» ٣/ ٤٠٧.

٤٠- سراجُ الدين عمرُ بنُ رسلان البُلْقيني الشافعي، متوفى سنة ٨٠٥هـ، أخذ عنه الفقه، مترجم في «لحظ الألحاظ» ٢٠٦ و«الضوء اللامع» ٦/ ٨٥-٩٠.

٤١- عُمر بن محمد بن أحمد بن عبد الهادي بن عبد الحميد المَقْدسي ثم الصالحي الحنبلي، متوفى سنة ٨٠٣هـ، مترجم في «الضوء اللامع» ٦/ ١١٥، ١١٦.

٤٢- عمرُ بنُ محمد بن أحمد بن عمر البالسي الدمشقي المُلَقِّن المقرئ المحدث، متوفى سنة ٨٠٣هـ، مترجم في «الضوء اللامع» ٦/ ١١٦.

٤٣- فاطمةُ بنتُ محمد بن أحمد بن عبد الهادي بن عبد الحميد المَقْدسية ثم الصالحية الحنبلية، توفيت سنة ٨٠٣هـ، مترجمة في «الضوء اللامع» ١١/ ١٠٣.

٤٤- أبو الفرج بنُ ناظر الصاحبة. ذكر في «الضوء اللامع».

٤٥- صدرُ الدين المُناوي محمدُ بنُ إبراهيم بن إسحاق القاهري الشافعي القاضي، أبو المعالي، متوفى سنة ٨٠٣هـ، مترجم في «الضوء اللامع» ٦/ ٢٤٩، ٢٥٠.

٤٦- محمدُ بنُ أحمد بن عبد الحميد بن محمد بن غشم الشمس المرداوي المقدسي الصالحي المحدث، متوفى سنة ٨٠١هـ، مترجم في «الضوء اللامع» ٦/ ٣١٦.

٤٧- الجمال أبو حامد محمدُ بنُ عبد الله بن ظهيرة القرشي المكي الشافعي، متوفى سنة ٨١٧هـ، مترجم في «لحظ الألحاظ» ٢٥٣ و«الضوء اللامع» ٩/ ٩٢-٩٥.

٤٨- أبو بكر محمدُ بنُ عبد الله بن أحمد بن عبد الله المقدسي الصالحي الحنبلي الحافظ شمس الدين ابن المحب الشهيرُ بالصامت، متوفى سنة ٧٨٩هـ، سمعه ابنُ ناصر الدين لما كان بالمكتب صغيراً، مترجم في «الدرر الكامنة» ٥/ ٢٠٩.

٤٩- محمدُ بنُ محمد بن عبد الله بن عوض الحنبلي شمسُ الدين، متوفى سنة ٧٩٣هـ، مترجم في «الدرر الكامنة» ٥/ ٤٥٧.

٥٠- محمدُ بنُ محمد بن محمد بن أحمد بن مَنيع الدمشقي الصالحي المحدث الورّاق المؤذن بها، متوفى سنة ٨٠٣هـ، مترجم في «الضوء اللامع» ٩/ ١٩٨.

٥١- محمدُ بنُ محمد بن محمد بن عثمان الغُلْفي المحدث، يُعرف بابنِ شيخ المُعَظَّمية، متوفى سنة ٨٠٢هـ، مترجم في «الضوء اللامع» ٩/ ٢٤٠.

٥٢- محمدُ بنُ محمد بن محمد بن عمر بن أبي بكر ابن قوام بدرُ الدين الدمشقي الصالحي المحدث، متوفى سنة ٨٠٣هـ، مترجم في «الضوء اللامع» ٩/ ٢٦٢، ٢٦٣.

٥٣- محمدُ بنُ محمود بن علي. ذكر في «لحظ الألحاظ».

٥٤- محمدُ بنُ يوسف بن إبراهيم بن عبد الحميد المَقْدسي الشافعي متوفى سنة ٨٠٦ أو ٨٠٧هـ، مترجم في «الضوء اللامع» ١٠/ ٨٨.

٥٥- أبو الثناء نورُ الدين محمودُ بنُ أحمد بن محمد الهمداني الشافعي المعروفُ بابنِ خطيب الدَّهْشَة، متوفى سنة ٨٣٤هـ، أخذ عنه الفقه، مترجم في «الضوء اللامع» ١٠/ ١٢٩-١٣١.

٥٦- هندُ ابنةُ محمدِ بنِ علي الأُرموي الصالحي. مترجمة في «الضوء اللامع» ١٢/ ١٣٢، ١٣٣.

٥٧- يحيى بن يوسف بن يعقوب محيي الدين الرحبي، متوفى سنة ٧٩٤هـ، مترجم في «الدرر الكامنة» ٦/ ١٩٩.

وأجاز له:

٥٨- أحمدُ بنُ خليل بن كيكلدي أبو الخير بنُ العَلاَئي الدمشقي الشافعي، متوفى سنة ٨٠٢هـ، مترجم في «الضوء اللامع» ١/ ٢٩٦.

٥٩- الحافظُ العراقي عبدُ الرحيم بنُ الحسين بن عبد الرحمن، متوفى سنة ٨٠٦هـ، مترجم في «الضوء اللامع» ٤/ ١٧١.

٦٠- علاءُ الدين عليُّ بنُ صلاح الدين محمد بن زين الدين محمد الحنبلي التَّنُوخي، متوفى سنة ٨٠٠هـ، مترجم في «إنباء الغمر» ٣/ ٤٠٧.

٦١- الحافظ سراجُ الدين ابنُ المُلَقِّن أبو علي عمر بن أبي الحسن علي بن أحمد بن محمد بن عبد الله الأندلسي ثم المصري الشافعي، متوفى سنة ٨٠٤هـ، مترجم في «لحظ الألحاظ» ١٩٧-٢٠٦.

٦٢- مريمُ بنتُ أحمد الأذرعية، تُوفيت سنة ٨٠٥هـ، مترجمة في «الضوء اللامع» ١٢/ ١٢٤.

منزلتُه وثناءُ العلماء عليه:

جدَّ ابنُ ناصر الدين في الطلبِ، ففاقَ الأقرانَ، وصار من أعلام الحديث، يُشار إليه فيه ببلده وما حولَها، حتى لُقِّب بحافظ الشام، شهد بذلك ابنُ حجر العسقلاني أمير المؤمنين في الحديث، وشارك في العلومِ ومنها التاريخُ فلُقِّب أيضاً بمؤرِّخ الديار الشامية، وصفَه بذلك التقيُّ ابنُ فهد وهو معاصِرٌ له، وهكذا برزَ عَلَماً كبيراً مُتمكِّناً في علمه، مُتَثَبِّتاً في روايتِه، مُتفنِّناً في معرفتِه، مُوثَّقاً في ديانته، وتوَّج ذلكَ بدَماثةِ خُلُقه، وكثرةِ حيائِه، وشدةِ احتمالِه، وحسنِ إنصافِه، وصفَه معاصرُه التقيُّ ابنُ فهد[1]، فقال:

«وهو أبقاهُ الله تعالى مُكثِرٌ سماعاً، كبيرُ الـمُداراة، شديدُ الاحتمال، حَسَنُ السيرة، لطيفُ الـمُحادثةِ لأهل مَجَالسِه، قليلُ الوقيعةِ في الناس، كثيرُ الحياءِ، قلَّ أن يُواجه أحداً بما يكرهُ ولو آذاهُ، إمامٌ حافظٌ مُجيد، وفقيهٌ مؤرخ مُفيد، له الذِّهنُ السالم الصحيح... برزَ على أقرانه وتقدَّم، وأفاد كُلَّ من إليه يَمَّم، وولي مشيخةَ دارِ الحديث الأشرفيَّة بدمشق في أوائل سنة سبعٍ وثلاثين وثمان مئة، فأملى به، وهو مُستمرٌ إلى الآن، جَمَعَ وألَّف، وخرَّجَ وصَنَّف».

ويتَّضح حُسْنُ خُلُقه وتواضعهُ مما ذكره السخاوي[2] أنه كان يمشي مع طَلَبَته إلى شُيوخ بلده للسماعِ عليهم مع كونِه هو الـمَرجِعَ في هذا الشأن، وربما قرأ لهم هو.

وتتبيَّنُ سعةُ اطلاعِه مع شدة احتمالِه من طريقته في الرَّدِّ على العَلاء البُخاري[3] حين زَعم أنّ من سمّى ابنَ تيمية شيخَ الإسلام كافر، فجاوزَ في ذلك الحدَّ، وكفَّر بغيرِ حق، فتناولَ ابنُ ناصر الدين كلمتَه هذه بالنقدِ العلمي الهادئ بصرفِ النظرِ عن قائلها، حتى إنه أغفلَ اسمه بالكُلية، وذلك في كتابه «الرّدّ الوافر على من زَعم أنّ من سمى ابنَ تيمية شيخَ الإسلام كافر»، ذكر فيه وُجوب اتباع السنة، وأنه لا يُقطع

(١) في «لحظ الألحاظ»: ٣١٩.

(٢) في «الضوء اللامع» ٨/ ١٠٥.

(٣) هو علاء الدين محمد بن محمد بن محمد أبو عبد الله البخاري العجمي الحنفي، متوفى سنة ٨٤١هـ، مترجم في «الضوء اللامع» ٩/ ٢٩١-٢٩٤.

بالنارِ لأحدٍ من أهل التوحيد، ثم ذكر أنه لا يجوزُ أن يُكَفَّر مسلمٌ بلازمِ قوله وهو يَفِرُّ من ذلك اللازم، إذ لازمُ المذهب ليس بمذهب، ثم أوردَ تراجمَ موجزةً لكل من أطلقَ على ابنِ تيمية لقبَ شيخِ الإسلام من الأئمة الأعلامِ من أهل عصرِه من جميع أهلِ المذاهبِ سوى الحنابلة، وقد قرَّظَ هذا الكتابَ عددٌ من كبار العلماء، ومن تقاريظهم نستبينُ أهمية الكتاب ومنزلة مؤلِّفه، فمما قاله أميرُ المؤمنين في الحديثِ ابنُ حجر العَسْقَلاني: «وقفتُ على هذا التأليفِ النافِع، والمجموع الذي هو للمقاصِد التي جُمع لأجلها جامع، فتحققتُ سعةَ اطلاعِ الإمامِ الذي صنَّفَه، وتضلُّعَه من العلوم النافعة بما عظَّمَه بين العُلماء وشرَّفَه». ومما قاله شيخُ الإسلام صالحُ بنُ عمر البُلْقيني الشافعي: «وقفتُ على هذا التصنيفِ الجامع، والـمُنتقى البديعِ الـمُطْرِب للسامع، وعملتُ بشروطِ الواقفينَ من استيفاءِ النَّظَر، فوجدتُه عِقْداً مُنظماً بالدُّرر، يَفُوقُ عُقود الـجُمان، ويُزْري بقَلائد العِقْيان، ويَضُوعُ مسكُ الثناءِ على جامعه مدى الزمان». ومما قاله العلامةُ الحافظُ بدرُ الدين العيني الحنفي: «إنَّ مؤلِّف كتاب «الردِّ الوافر» قد جَدَّ في هذا التصنيف البديعِ الزاهر، وجَلا بمنطقه السحار الردَّ على من تفوّه بالإكفار علماء الإسلام»[1].

وابنُ تيمية ذلك الإمامُ الذي انقسم الناسُ فيه بين مُقَدِّس ومُكَفِّر، ومُنصف ومتعسف، وبسبب موقفِ ابنِ ناصر الدين منه الذي تمثَّل في دفاعِه عنه في كتابه المذكورِ آنفاً انفضَّ عنه بعضُ أهلِ التعصُّب والتطرُّف والإجحاف، قال الحافظ جمالُ الدين بنُ عبد الهادي الحنبلي في كتابه «الرياض اليانعة في أعيان المئة التاسعة»[2]: «كان مُعظِّماً للشيخ تقيِّ الدينِ بنِ تيمية مُحباً له، مُبالغاً في محبته، وبهذا السببِ تركه جماعةٌ من الشافعية، ولم يُعطوه حقَّه، وأعرضتْ نفوسُهم عنه»، لكنَّ الـمُنصفين قد أعطَوه حقَّه، ووصفُوه بما تحقَّقُوه من حاله، فأثنى عليه البُرهانُ الحلبي[3] وهو المحدث الحافظ والفقيه الشافعي بقوله: «الشيخُ الإمامُ المحدثُ الفاضلُ الحافظ... وقد اجتمعتُ به، فوجدتُه رجلاً كَيِّساً مُتواضعاً من أهل العلم، وهو الآنَ محدِّثُ دمشقَ وحافِظُها، نفع الله به المسلمين». وقال ابنُ خطيب الناصرية: «رأيتُه إنساناً حَسَناً مُحدِّثاً فاضلاً، وهو مُحدِّثُ دمشق وحافظُها».

قال السخاوي[4]: وقد سُئل شيخنا [ابنُ حجر] عنه وعن البُرهان الحلبي، فقال: «البرهان نظرُهُ قاصِرٌ على كُتُبه، وأما هذا فيَحُوش»، وأثنى عليه في غير موضع، فقرأتُ بخطِّه: «كتبَ إليَّ الشيخُ الإمامُ العالـمُ الحافظُ مفيدُ الشام»... فذكر شيئاً، وفي موضعٍ آخر: «الشيخُ الإمامُ المحدثُ حافظُ الشام».. بل كتب له بالثناءِ على مُصنَّفه «شرح عُقُود الدُّرَر» كما أثبتُّه في «الجواهر». وذكره في «مُعجمه»، فقال: «وسمع من شُيوخنا.. ثم لما خلت الديارُ من الـمُحدِّثين صار هو محدِّثَ تلك البلاد، أجازَ لنا غير مرة».. ولكنه أغفلَ إيرادَه في «إنبائه». انتهى.

وذكره التقيُّ ابنُ فهد، فقال[5]: سيدُنا ومولانا العبدُ

(١) انظر التقاريظ بتمامها في آخر كتاب «الرد الوافر» وهو مطبوع في بيروت سنة ١٣٩٣ نشر المكتب الإسلامي.

(٢) نقله الكوثري في تعليقه على «لحظ الألحاظ» ص٣٢١.

(٣) كما ذكر السخاوي في «الضوء اللامع» ٨/ ١٠٥، ١٠٦.

(٤) في «الضوء اللامع» ١/ ١٤٤ و٨/ ١٠٥.

(٥) كما في سماع بخطه في الورقة الأولى من نسخة خطية لكتاب «الإعلام بما وقع في مشتبه الذهبي من الأوهام» من وقف الأحمدية بحلب.

الفقير إلى الله تعالى الشيخُ الإمامُ العالم العلّامةُ الأوحد القدوةُ الحُجة الحبر الحافظُ، قامعُ المبتدعين، ناصرُ السُّنَّة والدين، محدِّثُ البلاد الشامية، شمس الدين...

وذكره المَقْريزي في «عُقُوده»، فقال[1]: طلب الحديثَ فصار حافظَ بلادِ الشام بغير منازع، وصنَّف عدة مُصنَّفات، ولم يُخلِّف في الشامِ بعده مثلَه.

وقال المحبُّ بنُ نصر الله: ولم يكن بالشامِ في علمِ الحديث آخرُ مثلُه ولا قريبٌ منه[2].

قال السخاوي: وممن أخذ عنه التقيُّ بنُ قندس وتلميذُه العلاء المرداوي وقال: الإمامُ الحافظُ الناقد الجهبذُ المُتقن المفنّن، حافظُ عصره، وراويةُ زمانه وعلاَّمتُه، له التصانيفُ الحسنة، والنَّظْمُ المتوسط.

وعلى الرغم من اتفاقِ هؤلاء على توثيقه في علمه وديانته، إلا أن البُرهانَ البِقاعي، اتَّهمه في كتابه «عنوان الزمان» فقال: و«اطلعتُ أنا له على تزويرٍ وكشطٍ وتغيير في حقِّ ما لي كبير»، ويُلاحظ أنَّ طعنه هذا ليس مُوجَّهاً إلى علمه، فلا يَغُضُّ إذن من منزلته العلمية فيما لو ثبت كلامه، بيد أنه قد تصدى له من ردّ تهمته الباطلة، وبيَّن قبحها وجُورها، كالسَّخاوي الذي قال[3]: «وتعدَّى (يعني: البِقاعي) في تراجم الناس، وزاد على الحَدِّ، خُصوصاً في كتابه «عنوان الزمان في تراجم الشيوخ والأقران» الذي طالعتُه بعد موته ومُلَخَّصِه المسمى «عنوان العنوان بتجريد أسماء الشيوخ والتلامذة والأقران»، وناقض نفسَه في كثيرين، فإنه كان يُترجِمُهم أولاً ببعض ما يَليق بهم، ثم صار بعد مُخالفتهم له في أغراضه ونحو ذلك يزيدُ في تراجمهم، أو يُغَيِّر ما كان أثبتَه أولاً كما فعلَ مع الأمين الآقصرائي... وأشنعُ وأبشعُ تجريحُه لحافظ الشام ابنِ ناصر الدين بالتزوير» وابنُ طولون أيضاً عدَّ هذه التهمة ظلماً، فقال في ترجمة ابن ناصر الدين في كتابه «أربعين الأربعين»[4]: «وقد ظلمه البُرهان البقاعي في «عنوان الزمان»». وعلى كُلٍّ فكلامُ الأقران ـ ومن هو في عدادِهم ـ بعضِهم في بعض لا يُعَوَّلُ عليه، ولا يُنظر إليه، فكثيراً ما يصدُر عن حسدٍ ونحوه، ولذا لا يقومُ في الميزان[5].

تصوّفه:

وإنَّ مما يَلفِتُ النَّظَر في شخص ابنِ ناصر الدين أنه مع تعظيمِهِ لابنِ تيمية ومُبالغتِه في محبَّته وقيامِه بالردِّ عنه كان له ميلٌ إلى التصوُّف، حتى كان له شَغَفٌ بإلباس خِرقةِ التصوُّف[6]، وألَّف في ذلك كتابَ «إطفاء حُرْقَة الحَوْبة بإلباسِ خِرْقة التَّوبة»، وأجزمُ هنا بأنَّ تصوُّفَ ابنِ ناصر الدين هو ذاك الذي يَقصِدُ إلى تزكيةِ النفس وكَفِّها عن رُعُوناتها وأهوائِها، عن طريق مُجاهدتها ومُخالفة مُيُولها الشيطانية، وليس في تصوُّفِه أيُّ أثرٍ للانحرافات الفكريةِ الخطيرةِ التي كان يَعيبُها ابنُ تيمية على بعض مُتصوِّفة زمانِه وغيرِهم من الحُلُول أو الاتحاد وغيرِ ذلك من الآفات أو استعمال بعض العبارات الموهمة، إذ هو الحافظ المُحدِّث

(١) كما نقل السخاوي في «الضوء اللامع» ٨/ ١٠٦.

(٢) انظر «الضوء اللامع» ٨/ ١٠٦.

(٣) في ترجمة البقاعي في «الضوء اللامع» ١/ ١٠٥.

(٤) كما نقل العلَّامةُ الكوثري في تعليقه على «لحظ الألحاظ» ص٣٢١.

(٥) انظر حكم قول العلماء بعضهم في بعض في «جامع بيان العلم وفضله» ص٤٣٩-٥٤٧، و«تذكرة الحفاظ» ٢/ ٧٧٢.

(٦) يُقصد بإلباس خرقة التصوف الارتباط بين الشيخ وبين المريد، والخرقة خرقتان: خرقة الإرادة، وخرقة التبرك، فالأولى للمريد الحقيقي، والثانية للمتشبه. انظر «معجم مصطلحات الصوفية» للدكتور عبد المنعم الحفني ص٨٩، ٩٠.

المُستضيء بأنوارِ القرآن وسِراج السُّنَّة، فلا محلَّ في فكرِه وقلبِه لظُلمات الانحرافاتِ وشُبُهات الغَوَاية، بل هو العارفُ المحقق المتبصِّرُ بالطريق التي تُوصله إلى رضوانِ الله في الدنيا والآخرة، ومن هنا ترجمه النقشبنديُّ في كتابه «تاج طبقات الأولياء العارفين».

خطُّه:

كثيراً ما يكون خَطُّ العلماءِ رديئاً صعبَ القراءة، ولعلَّ انصرافَهم إلى التأليفِ لم يدع لهم مجالاً لتحسينِ خُطُوطهم، إلا أنَّ ابنَ ناصر الدين كان ممن جوَّد خطَّه وحسَّنه حتى عُرف بذلك، فقال التقي ابنُ فهد: «له الذِّهنُ السالمُ الصحيح، والخطُّ الجيدُ المليح على طريقةِ أهل الحديثِ النبويِّ المُحاكي لخطِّ الحافظِ الذهبي، كتب به الكثيرَ، وعلَّق وحشّى، وأثبتَ وطبق». ولشدةِ تَشَابُه خطِّه بخطِّ الذهبي فكان يُظَنُّ ما كتبه أنه بخط الذهبي. قال السخاويُّ: جوَّد الخطَّ على طريقةِ الذَّهبي حتى صار يُحاكي خطَّه غالباً، بحيث بيع بعضُ الكتب التي بخطه، ورغِبَ المشتري فيه لظنِّه أنه خطُّ الذهبي، ثم بانَ الأمر.

وفاته:

وكما عاش حياة طيبةً حافلةً بالتصنيف والتأليف، عامرةً بالتدريس والتعليم، خُتم له بالشهادةِ، فقد خَرَجَ في ربيع الثاني سنة اثنتين وأربعين وثمان مئة مع جماعةٍ لقَسْم قريةٍ من قُرى دمشق، فسَمَّهم أهلُها، وحصلتْ له الشَّهادةُ، ودفن بمَقَابِرِ العُقَيبة[1] عند والده. قال السخاوي: ولم يُخلّف في هذا الشأن بالشام بعده مثلَه، بل سدَّ البابَ هناك رحمه الله وإيانا.

(١) تدعى أيضاً: مقبرة باب الفراديس، وتقع شمالي جامع التَّوبة، ويسميها الناس اليوم مقبرة الدحداح، ويمر من جوانبها الشرقي والشمالي والغربي طرق واسعة، يدعى الشمالي منها شارع بغداد.

مؤلفاته:

ألَّف مُصنّفات كثيرةً في علوم متعددة، وهذا سردٌ لما عرفتُهُ منها:

في الحديث:

١- «إتحاف السالك برواة الموطأ عن مالك» ذكر في «الضوء اللامع» و«شذرات الذهب» و«هدية العارفين» ويوجد قطعة منه بخطه الجيد في الظاهرية عام ٦١٨١ (ورقة ١-١٠). انظر «فهرس» الألباني ص١٢٣، و«فهرس المخطوطات المصورة» ٢/ رقم (٥).

٢- «إتحاف السامع بافتتاح الجامع في فضل الحديث وأهله». ذكر في «هدية العارفين».

٣- «الإتحاف لحديث فضل الإنصاف» ذكر في «لحظ الألحاظ».

٤- «الأحاديث الستة، في معان ستة، من طريق رُواة ستة، عن حُفّاظ ستة، عن مشايخ الأئمة الستة، بين مُخرجيها ورُواتها ستة» ذكر في «الضوء» و«الشذرات» و«الهدية»، ومنه نسخة في الظاهرية حديث ٣٢٧ (ورقة ١-٣)، ونسخة أخرى كتبها عن خط المؤلف محمدُ بن محمد بن محمد الشافعي سنة ٨٢٦هـ، وعليه خطّ المؤلف بالسماع، حديث ٢٨٤ (ورقة ٢٦-٣٤) انظر «فهرس» الألباني ص١٢٣.

٥- «الأربعون المتباينات المتون والإسناد» منه نسخة في برلين (BERLIN) برقم (١٥٠٩).

٦- «أسانيد الكتب الستة وغيرها» منه نسخة جيدة بخطه، وفي آخرها إسناده بكتاب «الشمائل» و«مسند» الدارمي، في الظاهرية حديث (٢٨٤) (ورقة ١-٩). انظر «فهرس» الألباني ١٢٣.

٧- «افتتاح القاري لصحيح البخاري» ذكر في «لحظ الألحاظ» و«الضوء اللامع» و«البدر الطالع» و«الدارس» و«الشذرات» و«هدية العارفين» وفيه... في شرح الجامع الصحيح.

٨- «الانتصار لسماع الحجّار» ذكر فيه صحة سماع الحافظ أبي العباس أحمد بن الشحنة الحجار لصحيح البخاري مع ذكر شيوخه ومن أجاز له، ومنه نسخة مصورة في معهد المخطوطات، انظر «فهرس المخطوطات المصورة» ٢/ برقم (٩١٥). وانظر ما نقله العلامة الكوثري عن ابن طولون في حق سماع الحجار في تعليقه على «لحظ الألحاظ» ٣٢٢-٣٢٤.

٩- «الترجيح لحديث صلاة التسابيح» ذكر في «لحظ الألحاظ» و«الشذرات» وفيه: التنقيح، و«هدية العارفين»، وقد حققه السيد محمود سعيد ممدوح في بيروت سنة ١٩٨٥م.

١٠- «التلخيص لحديث ربو القميص» ذكر في «الضوء» و«هدية العارفين».

١١- «تنوير الفكرة في حديث بهز بن حكيم في حسن العشرة» ذكر في «لحظ الألحاظ» و«الضوء» و«هدية العارفين».

١٢- «الرد على من أنكر رفع اليد في الدعاء» منه نسخة جيدة بخطه، كتبها سنة سبع عشرة وثمان مئة، في الظاهرية عام ٦١٨١ (ورقة ١١/ ٢-١٣). انظر «فهرس» الألباني ص١٢٤.

١٣- رسالة في الكلام على حديثين أحدهما في كتاب «مجابي الدعوة» لابن أبي الدنيا، والآخر حديث أنس في دعاء الرجل: الحنان المنان. وهي بخطه. انظر «فهرس» الألباني ص١٢٤.

١٤- «رفع الدسيسة بوضع حديث الهريسة» ذكر في «الضوء» و«الشذرات» و«الهدية».

١٥- «الروض الندي في الحوض المحمدي» ذكر فيه طرق حديث الحوض من ثمانين طريقاً، ذكر في «لحظ الألحاظ» و«الشذرات».

١٦- «ريع الفرع في شرح حديث أم زرع» ذكر في «لحظ الألحاظ» و«الضوء» و«البدر الطالع» و«الشذرات» و«هدية العارفين»، وذكر الزركلي أن منه نسخة في خزانة الرباط (٢١٢٤ كتاني).

١٧- «زوال البُوسى عمن أشكل عليه حديث تحاجَّ آدمُ وموسى» ذكر في «الضوء اللامع» و«البدر الطالع» وتحرف فيه إلى نجاح، و«هدية العارفين» وتحرف فيه إلى لجاج.

١٨- «شن الغارة في فضل زيارة المغارة» ذكر في «هدية العارفين».

١٩- «الصلبة اللطيفة لحديث البضعة الشريفة» ذكر في «الضوء اللامع» وذكر في «هدية العارفين» باسم «الطلبة اللطيفة بحديث البضعة الشريفة».

٢٠- «اللفظ المكرم بفضل عاشوراء المحرم» ذكر في «اللحظ» و«الضوء» و«البدر» و«الشذرات» و«الهدية».

٢١- مجلس في ختم البخاري. ذكر في «الضوء» و«الدارس» و«الهدية».

٢٢- مجلس في ختم الشفاء. ذكر في «الضوء» و«الهدية».

٢٣- مجلس في ختم مسلم. ذكر في «الضوء» و«الهدية».

٢٤- مجلس في فضل يوم عرفة. ذكر في «الضوء» و«البدر» و«الشذرات» و«الهدية».

٢٥- «مسند تميم الداري» ذكر في «الضوء» و«البدر الطالع» و«الشذرات».

٢٦- من جزء بكر بن بكار يوجد صفحة واحدة بخطه. انظر «فهرس» الألباني ص١٢٥.

٢٧- «نفحات الأخيار من مسلسلات الأخبار» ذكر في «الضوء» و«الدارس» و«الشذرات» و«هدية العارفين».

٢٨- «النكت الأثرية على الأحاديث الجزرية» ذكر في «لحظ الألحاظ».

في مصطلح الحديث:

٢٩- «عقود الدرر في علوم الأثر» وهي قصيدة في أنواع الحديث. ذكرت في «اللحظ» و«الضوء» و«البدر» و«الشذرات» و«الدارس» و«هدية العارفين» وقد شرحها شرحين مطولاً ومختصراً. وذكر السخاوي أن ابن حجر العسقلاني قد أثنى على مصنّفه هذا «شرح عقود الدرر».

في السيرة النبوية:

٣٠- «الإخبار بوفاة المختار» منه مخطوطة في الظاهرية عام ٥٥٦٧ (ورقة ٦١-٦٦) كُتبت سنة ٩٣٨هـ. ومخطوطة بدبلن (DUBLIN) في شستربتي (THE CHESTER BEATTY LIBRARY) رقم (٣٢٩٦) (ورقة ١٧-٢٤) كتبت سنة ٩٠٤، وفي مكتبة الحرم المكي رقم ١٠٦ مجاميع. انظر «فهرس» الريان ٣٢، ٣٣، و«معجم المؤرخين الدمشقيين» ص٢٣٦.

٣١- «بواعث الفكرة في حوادث الهجرة» مخطوطة في مكتبة الحرم المكي. انظر «معجم المؤرخين الدمشقيين» ٢٣٦.

٣٢- «جامع الآثار في مولد المختار» مخطوط في الظاهرية برقم ١٨٩٤ كتب سنة ١٠٩٦هـ، وفي برلين مجموع (١١/ ٩٥٤٧)، انظر «فهرس» العش ص٢١، و«معجم ما أُلّف عن رسول الله ﷺ» للدكتور صلاح الدين المنجد ص٢٣، وانظر «تاريخ» بروكلمان ٢/ ٩٢ (النسخة الألمانية).

٣٣- «السراج الوهّاج في ازدواج المعراج» منه نسخة في الظاهرية بدمشق رقم ١٠٥٩٩ كتبت سنة ١١٨٦هـ. انظر «فهرس» الريان ٣٠٢ و«معجم المؤرخين الدمشقيين» ٢٣٦.

٣٤- «سلوة الكئيب بوفاة الحبيب» في الظاهرية عام ٥٥٦٧ (ورقة ٣٥-٦٠) وذكر الزركلي منه نسخة في خزانة الرباط (٢٦٩٤ كتاني). وانظر «معجم المؤرخين الدمشقيين» ٢٣٦.

٣٥- «اللفظ الرائق في مولد خير الخلائق» منه نسخة في مكتبة الحرم المكي رقم ١٠٦ مجاميع، وفي برلين (BERLIN) مجموع (١٢/ ٩٥٤٧). انظر «معجم ما أُلّف عن رسول الله ﷺ» للمنجد ص٢٨. قال في «الشذرات»: وهو مختصر «مورد الصادي» أي: الآتي.

٣٦- «منهاج الأصول في معراج الرسول» ذكر في «الضوء اللامع» و«البدر الطالع» و«هدية العارفين».

٣٧- «مورد الصادي في مولد الهادي» مخطوطة بدبلن (DUBLIN) في شستربتي (THE CHESTER BEATTY LIBRARY) رقم ٤٦٥٨ تسع ورقات كتبت سنة ٨٢٨هـ وقرئت على المؤلف. وانظر فهرست المخطوطات العربية والفارسية بالمكتبة الشرقية العامة في بنكيبور (BANKIPORE) في الهند المجلد ١٥ رقم (١٠١٥) (٩). راجع بروكلمان الملحق ٢/ ٨٣ (النسخة الألمانية).

في التراجم والرجال:

٣٨- «بديعة البيان عن موت الأعيان» نظم في ألف بيت. منه نسخة في الأحمدية بتونس كتبت سنة ٨٢٥هـ، وفي آخرها قراءة على المؤلف في شوال سنة ٨٢٥هـ، رقمها (١٦٧٣)، ومخطوطة في مكتبة الأوقاف بحلب رقم (١٣٢٤)، وفي المتحف البريطاني (Ad.d ٧٣٥٠) مع شرح المؤلف، وفي الزيتونة برقم (١٦٧٣) كتبت سنة ٨٢٥هـ بخط محمد بن بهادر الجلالي، وفي برلين رقم ٣٦٩. انظر «معجم المؤرخين الدمشقيين» للدكتور المنجد ص٢٣٥، و«تاريخ» بروكلمان ٢/ ٩٢ (النسخة الألمانية).

قال العلامة الكوثري في تعليقه على «لحظ الألحاظ» ص٣٢١: وابن طولون يقول عنها: وهي أولى من «طبقات الحفاظ» لأبي عبد الله الذهبي، فإن رموز هذه في الوفيات لها معنى كرموز القراء في «حرز الأماني» بخلاف التي للذهبي فإنه لا معنى لها. انتهى. وطبقات الذهبي هذه غير الطبقات المطبوعة له.

٣٩- «التبيان لبديعة البيان» وهو شرح للقصيدة السابقة، منه نسخة بتركيا في طوب قابي (TOP KAPU) رقم (E.H ١٢٣٤ ٦٤٥٧)، ونسخة في الحرم المكي رقم ١٠٦ تراجم (دهلوي) وفي آخرها إجازة إقراء للمؤلف، ونسخة بتركيا في لاله لي (LALELI) رقم ٢٠٦٧ قوبلت على نسخة بخط المؤلف، وفي عارف حكمت رقم ١٤٠ تاريخ، وفيض الله ١٤١٢، ٢٢٧ ورقة. انظر «فهرس المخطوطات المصورة» ١/ ٤٠٧ و٢/ رقم (٢٩٠) و(٩٧١)، و«معجم المؤرخين الدمشقيين» ص٢٣٥.

٤٠- «تحفة الأخباري بترجمة البخاري»، ذكره السخاوي في «الجواهر والدرر» ص٧٣٥ ضمن كتاب «علم التاريخ عند المسلمين» لروزنثال نشر مؤسسة الرسالة.

٤١- ترجمة أحمد الرفاعي. ذكره السخاوي في «الجواهر والدرر» كما في كتاب «علم التاريخ عند المسلمين» ص٧٣٩.

٤٢- ترجمة حجر بن عدي الكندي. ذكر في «الضوء اللامع» و«البدر الطالع».

٤٣- «توضيح المشتبه» وهو هذا الكتاب، وجرَّد منه «الإعلام بما وقع في مشتبه الذهبي من الأوهام» سيرد الحديث عنهما.

٤٤- «الرد الوافر على من زعم أن من أطلق على ابن تيمية أنه شيخ الإسلام كافر»، طبع في بيروت سنة ١٣٣٩ نشر المكتب الإسلامي بتحقيق محمد زهير الشاويش.

٤٥- «رفع الملام عمّن خفّف والد شيخ البخاري محمد بن سلام»[1] ذكر في «لحظ الألحاظ» و«الدارس» وتحرف فيه إلى حقّق.

٤٦- «السرّاق والمتكلم فيهم من الرواة» وفي «الشذرات»: من الضعفاء. ذكر الزركلي أنه مخطوط.

٤٧-«طبقات شيوخه» جعلهم في ثمان طبقات. ذكر في «الضوء اللامع» و«البدر الطالع» و«هدية العارفين».

٤٨- «قائمة بأسماء الخلفاء العباسيين» منه نسخة مخطوطة ذكرها بروكلمان في «تاريخه» ٢/ ٩٢ (النسخة الألمانية).

٤٩- «كشف القناع عن حال من ادّعى الصحبة أو له اتّباع» مخطوط كما ذكر الزركلي.

---

(١) هو محمدُ بنُ سلام بن الفرج البِيْكَنْدي البُخاري، اختلف في لام أبيه، والراجح التخفيف وهو من رجال «تهذيب الكمال».

في الفقه:

٥٠- «إعلام الرواة بأحكام حديث القضاة» ذكر في «الشذرات».

٥١- «الأعلام الواضحة في أحكام المصافحة» ذكر في «الشذرات».

٥٢- «شرح الإمام في أحاديث الأحكام» ذكر في «هدية العارفين».

٥٣- «مختصر في مناسك الحج» ذكر في «الشذرات».

في اللغة:

٥٤- «مختصر إعراب القرآن للسفاقسي» ذكر الزركلي أن النصف الثاني منه في الظاهرية بدمشق.

في التصوّف:

٥٥- «إطفاء حُرْقة الحَوْبة بإلباس خِرْقَة التَّوبة» ذكر في «الضوء» و«الشذرات» و«هدية العارفين».

في موضوعات متعددة:

٥٦- «الإملاء الأنفس في ترجمة عسعس» منه مخطوطة في الحرم المكي ١٠٦ (٢) تراجم دهلوي. انظر «معجم المؤرخين الدمشقيين» ص٤٥٠.

٥٧- «برد الأكباد عن (عند) فقد الأولاد» منه نسخة في الظاهرية عام ٥٥٦٧ (ورقة ٧-٣٤) ونسخة أخرى عام ٦٠٢٧ (ورقة ٥٩-١٠٠)، ونسخة في برلين (BERLIN) مجموعة هارتمان (HARTMANN) ٦٢٠/٢/١١٥٨ (٤)، وانظر «فهرست الكتب العربية الموجودة في دار الكتب المصرية لغاية شهر سبتمبر ١٩٢٥» ج١/٩٢، ٢٧٢، و«مخطوطات الموصل» لداود الجلبي بغداد ١٩٢٧ رقم ١٥٧ و١٢٠/٣، و«فهرست المخطوطات الشرقية بمكتبة جامعة ليدن (UNIVERSITETSBIBLIOTHEK)» رقم (٢١٦٧)، و«فهرست المخطوطات العربية في المكتبة الوطنية (BIBLIOTHEQUE NATIONALE) في باريس (PARIS) لدي سلان (DE SLANE)» رقم (١٣١٢)، و«فهرست المخطوطات العربية بمكتبة بودليان (BODLEIAN LIBRARY) التابعة لجامعة أكسفورد (OXFORD UNIVERSITY)» ج١/١٥٧، و«فهرست المخطوطات العربية بمكتبة البلدية في الإسكندرية» فنون ٩٩ (٣).

وقد طبع الكتاب في مصر بمطبعة السعادة عام ١٣٣٢ منسوباً للجلال السيوطي.

٥٨- «عرف العنبر في وصف المنبر» ذكر في «الضوء» و«البدر» و«الشذرات» و«الهدية».

٥٩- كراريس من تدريسه، في الظاهرية حديث ٣٥١ (ورقة ١-١٧٠) انظر «فهرس» الألباني ص١٢٤.

٦٠- مجالس من تدريسه في آية ﴿لَقَدْ مَنَّ ٱللَّهُ عَلَى ٱلْمُؤْمِنِينَ﴾ في الظاهرية حديث ٢٨٤ (ورقة ٤٣-٩٢) أوراقه مشوشة الترتيب، وفيها أوراق من كتاب آخر. انظر «فهرس» الألباني ص١٢٥.

٦١-«منهاج السلامة إلى ميزان يوم القيامة» ذكر في «اللحظ» و«الضوء» و«البدر» و«الشذرات» و«هدية العارفين».

٦٢- «نشر النعمة بذكر الرحمة» ذكر في «هدية العارفين».

٦٣- «نيل الأمنيَّة بذكر الخيل النبويّة» ذكر في «الشذرات».

* * *

توضيح المشتبه

هذا هو عنوانُ الكتاب الذي بين أيدينا، ذكره ابنُ فهد والسخاويُّ والشَّوكاني وابنُ العماد وغيرُهم ممن ترجم لابنِ ناصر الدين[١]، والذي حَفَزَه على تأليفِ هذا الكتاب ما وجدهُ في «مشتبه» الذهبي من تقصيرٍ من وجهين: أحدهما: إحالتُه على ضبطِ القلم دون الضَّبْطِ بالحروف، فحيل بذلك بين الكتاب وبين ما يهدفُ إليه من دفع الاشتباهِ وإزالةِ الإشكال، قال ابنُ ناصر الدين: «وجعل اعتمادَ طالِبِه على ضَبْط القَلَم، فأشكلَ بذلك ما أراد بيانَه، وخفي بسببه ما قصَدَ إعلانَه»، وهذا ما ذكرهُ أيضاً ابنُ حجر في «التبصير» والسخاويُّ في «الضوء»، واتفق الجميع على أنَّ نهج الذهبي هذا جعل كتابه مُبايناً لموضوعه لعدم الأمنِ من التصحيف فيه. ثانيهما: مبالغتُه في الاختصار، بحيث إنه أسقطَ كثيراً من التراجم المستقلة التي وردت في الأصول التي نقل عنها، كما أنه لم يستوعب أعلامَ الاسم المشتبه، بل يُورد بعضها، ثم يقول: وآخرون.

ويظهرُ أنَّ اختصار الذهبي هذا كان استمراراً لخطَّته في اختصارِ كُتُب الحديث والتاريخ والتراجم[٢]، وإذا كان لعمله هذا ما يُسَوِّغه في تلك الكتب، فالأمرُ بخلاف ذلك في كُتُب المُؤتلف والمختلف، إذ لا يسوغ فيها الحذفُ والاختصار، بل الحاجةُ فيه ماسَّةٌ إلى التوسُّع والاستِكثار، ومنهجُ التصنيف في هذا الفن يجب أن يسير باتجاه العملِ (الموسوعي) الذي يُحيط بكل ما يشتبِه، ويضمُّ إليه كل ما يأتلِفُ ويختلف، وكلما حدث جديدٌ في الباب ضُمَّ إلى محله في العمل الكبير، فيتَّسِعُ بذلك مجالُ الانتفاع، وتتقلَّص احتمالاتُ الخطأ والتحريف، ويغدُو الباحثُ على بيِّنةٍ من أمره باطِّلاعه على جميعِ الأعلام التي قد يعتوِرها التصحيفُ، في حين أنَّ الاختصارَ يدعُه في حيرةٍ من أمره، ولذا قال ابنُ حجر[٣] في اختصار الذهبيِّ: «وهذا لا يروي الغُلَّة، ولا يَشفي العِلَّة، بل يُبقي اللُّبس على المستفيد كما هو»، وقال فيه السخاويُّ[٤]: «أجحفَ في الاختصارِ بحيث لم يستوعب غالباً أحدَ القسمين مثلاً، بل يذكُر من كل منهما جماعة، ثم يقول: وغيرُهم، فيصيرُ من لم يقع له راوٍ ممن لم يذكره في حيرة، لأنه لا يَدري بأيِّ القسمين يلتحق». ومن الأئمة الذين لمسوا ضرورةَ الاستيعاب في التصنيف في هذا الفن الأميرُ الحافظ ابنُ ماكولا، فقد قال في خطبة كتابه «تهذيب مستمر الأوهام»[٥]: «قال لي بعضُ المُتشاغلين والمُعتنين بهذا العلمِ: لقد تعب الخطيبُ وأتعب، تعب بما جمعَه، وأتعبَ من أراد

---

(١) لم يتبيّن الدكتور المرحوم يوسف العش من هو مؤلف «التوضيح» إذ لم يُذكر في أول النسخة الموجودة في الظاهرية، ثم ترجَّح عنده أنه لابن حجر، وسمَّى الكتاب على تردد: توضيح المشتبه أو تبصير المنتبه في تحرير المشتبه. وقد ذكره على الصواب الأستاذ الألباني في «فهرس المنتخب من مخطوطات الحديث في الظاهرية» ص١٢٤، ونبَّه على وهم سلفه.

وسبق قلم العلامة حمد الجاسر في «مجلة المجمع العلمي العربي بدمشق» ٢٦/ ٢٢٥ المطبوعة سنة ١٩٥١م، فذكر أن مؤلف «التوضيح» هو إبراهيم بن محمد بن محمود الحنبلي، والصواب أنه أحد نُسّاخ الكتاب لا مؤلفه كما سيرد عند وصف نسخة الظاهرية، ولزم التنبيه لأن الأستاذ عمر رضا كحالة تابعه، فأورد إبراهيم هذا على أنه مؤلف «توضيح المشتبه» في كتابه «المستدرك على معجم المؤلفين» ص٢٩.

(٢) انظر كتب التاريخ التي اختصرها الذهبي في المقدمة التي كتبها الدكتور بشار عواد معروف لـ «سير أعلام النبلاء» ج١/ ص٨٤-٨٨ من المقدمة.

(٣) في خطبة «تبصير المنتبه».

(٤) «فتح المغيث» ٣/ ٢١٤.

(٥) كما نقل المعلمي اليماني في مقدمة «الإكمال».

أن يعرف الحقيقةَ في اسمٍ، لأنه يَحتاج أن يطلبه في كتاب الدارقطني، فإن لم يجدهُ ففي كتابي عبد الغني، فإن لم يجدهُ ففي كتاب الخطيب، ثم يحتاجُ أن يُفصِّل طبقاتِه أيضاً، فيُمضي زمانَه ضياعاً، ويصيرُ ما أُريد من إرشادِه تضليلاً، فلو أنك جمعتَ شملَ هذه الكُتُب وجعلتَها كتاباً واحداً؛ حزتَ الثواب، ويسَّرتَ على مُبتغي العلم الطلاب»، ثم ذكر ابنُ ماكولا كيف بدأ بجمع ما ذكرهُ الخطيب والدارقطني وعبد الغني، فقال: «وجمعتُ كتابي الذي سمّيتُه بالإكمال»، فجاء كتابُه من أغزرِ الكُتُب مادة، وأكثرِها شمولاً.

ومنهم أيضاً ابنُ نقطة، فقد جمع ما جدَّ عنده مما ليس في «إكمال» ابنِ ماكولا في كتابه «تكملة الإكمال» من غير أن يقوم باختصار «الإكمال»، وعلّل صنيعه بقوله[1]: «ليتذكَّر بذلك من أحبّ أن يجمع كتاباً في هذا الفن»، وفعل مثلَه ابنُ الصابوني فجمع كتابه «تكملة إكمال الإكمال»، وبذلك يسير التصنيفُ في الاتجاه الصحيح حين تُضم هذه الكتب كلها بعد ذلك في مُصنف واحد جامعٍ لأطراف الكتب.

ونبّه إلى ذلك من المعاصرين المعلمي اليماني، فقد أورد خطبةَ ابنِ الأثير في كتابه «اللباب» والتي يذكر فيها طريقتَه في تهذيب «أنساب» السمعاني فيقول: «فإن كان ابنُ السمعاني قد ذكر هو في الترجمة الواحدة عدةَ أشخاص، فأذكر أنا الترجمة وأقتصِرُ على ذكر واحدٍ أو اثنين من الذين ذكرهم... فرأيتُ أنَّ المقصود من النِّسَب ليس تعداد الأشخاص، إنما هو معرفةُ ما يُنسب إليه» فتعقَّبه المعلمي بقوله[2]: كذا قال، وكل مُزاولٍ للبحثِ يعلمُ أنَّ هذا خَطَلٌ في الرأي، ويتمنى لو أنَّ ابنَ الأثير أبقى الأشخاص الذين ذكرهم السمعاني كلهم، وزاد من رجالِ القرن الثالث فما بعده ما وسعته الزيادة، ولكنها شهوة الاختصار.

إذن مبالغةُ الذهبي في الاختصار هو مما حدا بابنِ حجر وابنِ ناصر الدين إلى تصنيفِ كتابيهما «التبصير» و«التوضيح»، وعملُهما هذا استجابةٌ طبيعية لمطلب الاستيعاب في فن المشتبه، ولا شكَّ أنَّ عنايةَ هذين العالمين الجليلين المتعاصرين: ابن حجر في مصر، وابن ناصر الدين في الشام بـ«مشتبه» الذهبي دليلٌ على أهمية هذا الكتاب وغزارة مادته، على الرغم من الملاحظات التي قيلت فيه.

والسؤال الآن:

ما هو الفرق بين مصنَّفي ابنِ حجر وابنِ ناصر الدين، وهل اطَّلع أحدُهما على عمل الآخر؟

أما ابنُ حجر فلم يزد في كتابه «تبصير المنتبه» على أن ضبطَ بالحروف ما ضبطه الذهبي بالقلم، واستوفى أحد القسمين في الاسمين المشتبهين، وأورد بعض التراجم المستقلة مما لم يرد في «المشتبه»، ولكنه التزم في ذلك كله جانب الإيجاز والاختصار مما لا يروي الغُلَّة ولا يشفي العِلَّة، وقد وصف كتابه بأنه «المختصر اللطيف»[3]، وبالإضافة إلى ذلك فإنه لم يكشف عن الأوهامِ التي وقعت للذهبي، بل تابعَه فيها، وبذا لم يَفِ بما التزمه في عُنوان كتابه من تحريرِ الـمُشتبه، إذ من تحريرِ الكتاب تقويمُه وتصحيحُه، وهذا ما لم يفعله بالنسبة لأوهام الكتاب، على أنه كان أسبقَ إلى عَمَل مُصنِّفِه، فقد فَرَغَ من مُسَوَّدته سنة ٨١٦هـ كما نصّ

(١) كما في خطبة كتابه «الاستدراك».

(٢) في مقدمته للإكمال ص١٥، ١٦.

(٣) انظر «تبصير المنتبه» ٤/ ١٥١١.

على ذلك في آخرِ الكتاب[١].

أما ابنُ ناصر الدين فكان يؤلِّف «توضيحه» سنة ٨٢٣هـ، كما نصّ على ذلك فيه عند مادة الـجَبْرتي[٢] حيث يقولُ الذهبي: «وصاحبُنا الـجَبَرْتي شابٌّ حفظ التنبيه، وولي تدريساً بالمدينة النبوية في سنة ثلاث وعشرين [وسبع مئة] أيام جمعتُ هذا الكتاب»[٣] فقال ابنُ ناصر الدين: «ظهر بهذا أنَّ بين توضيحي هذا الكتاب وبين تصنيفه مئة سنة»، وسبق في وصف نُسَخ «المشتبه» للذهبي التي اعتمد عليها يونغ أنه ورد في الورقة الأولى من المخطوط (A) عبارة: «الحمد لله، جمع الكتاب مؤلفه رحمه الله في سنة ٧٢٣، صرّح بذلك في آخر ترجمة الجنزي وما معها من هذا الكتاب، وأوضحتُه بعد مئة سنة من ذلك في مجلدات ثلاثة مع زيادات عليه وتنبيه على أوهام كثيرة وقعت فيه بينتُ فيها الصحيح، ولله الحمد» وكتب بالخط الأحمر أمام هذه العبارة: هذا خط الحافظ شمس الدين ابن ناصر الدين. ظهر بهذا أنه ألّفه بعد «التبصير» بسبع سنوات تقريباً. فمن الراجح إذن أن يكون قد اطلع عليه، إذ هذه المدة كافية لوصول نسخة من «التبصير» من مصر إلى الشام، وخاصة أنه من مؤلفات ابن حجر حافظ العصر، والتي كان يتلقَّفها العلماء في شتى الأمصار، ثم إن هناك إشارتين ذكرهما ابنُ ناصر الدين تجعل ترجيح اطلاعه على «التبصير» قريباً من اليقين، أولاهما ما ذكره في «التوضيح»[٤] عند رسم حجر، فقد أورد ترجمة ابن حجر، وسرد بعض مؤلفاته، وقال: «ومن مؤلفاته «تبصير المنتبه بتحرير المشتبه» في مجلدة، ووجدته كتب بخطه على نسخة المصنف بهذا الكتاب ما نصُّه: «نسخ منه نسخةً مُوضَّحة بضبط الأحرف، فزاد زيادة يسيرة جداً، واستغنى الناظر فيه عن ضبط القلم، فلله الحمدُ على ذلك، ثم كتب اسمه»، فليت شعري كيف فعل[٥] بما فيه من الأوهام والخلل؟ أحرَّر[٦] ذلك وجوَّده، أم وَثِقَ بحفظ المصنف فقلَّده؟! وليس أول سار غرَّه القمر»[٧].

ثانيهما فيما علّقه بخطه على هامش نسخة للمشتبه ـ وهي النسخة التي اعتمدها الأستاذ البجاوي في طبعه للكتاب ـ فقد جاء في تعليقه على رسم أُبَدة (في ص ٥ من المطبوع) قال: «قلت: ذكرها الشيخ مجد الدين في «قاموسه» في الدال المهملة... وإن ذكرها شيخنا ابن حجر بالإعجام»: وبالرجوع إلى «التبصير» ١/ ٣٢ نجد أن ابن حجر ضبط أبذة بالذال المعجمة.

فهذا ما يجعلنا نكاد نقطع بأنَّ ابن ناصر الدين اطلع على «التبصير»، ورأى ما فيه من التقصير، فحفزه ذلك إلى صنع تأليف يصلح فيه خلل «المشتبه» ويُحرِّرُه، ويسدُّ عَوَزه، فألَّف كتابه العظيم «توضيح المشتبه»، فجاء في النفاسة منقطع النظير، أودع فيه من دُرر علومه وجواهر معارفه ما يبهج القلب ويشرح الصدر، ثم لم يدع مشكلاً إلا أزال إشكاله، ولا مجملاً إلا فصّل إجمالَه، فكان مُسْعِفاً بالغَرَض، وافياً بالمقصود، مُنبئاً عن غزارةِ علمِ مُؤلِّفه، وكثرة موارده، وتنوع

(١) «تبصير المنتبه» ٤/ ١٥١٤.

(٢) ورقة ١٥٩/ ٢ (نسخة الظاهرية).

(٣) وعلى عبارة الذهبي هذه اعتمد ابنُ ناصر الدين فذكر في مقدمة «التوضيح» أن الذهبي قد ألَّف المشتبه سنة ثلاث وعشرين وسبع مئة، وقد سقطت هذه العبارة من «التبصير» ١/ ٣٦٧.

(٤) ورقة ١٨٧/ ٢ (نسخة الظاهرية).

(٥) في نسخة سوهاج: ما فعل.

(٦) في نسخة سوهاج: أأظهر.

(٧) عبارة «وليس أول سار غرّه القمر» لم ترد في نسخة سوهاج.

مصادره[1]، لو استوعب فيه جميع ما تبعثر في غيره، لأوفى على الغاية، وأشرف في الكمال على النهاية، ولو رآه السيوطي لحكم بأنه هو أجل كتب هذا النوع وأتمها، لا «تبصير المنتبه»، لكنه لم يطلع عليه، إذ حال دونه بُعد الديار، فلم يصل من الشام إلى مصر، ولعله لم يسمع به على ما يبدو، فلم يذكره في كتابه «تدريب الراوي» كما اكتفى السخاوي بوصفه أنه مصنف حافل مبسوط.

ثم إننا لا نعلم أحداً ألَّف بعده كتاباً أوسع وأشمل منه، وكأن هذا الكتاب يمثل ذروة التأليف في المشتبه.

وقد تحدَّث المؤلف في خطبة كتابه عن عمله وطريقته بشكل مجمل لا يُعطي فكرةً واضحة عن قيمةِ الكتاب وأهميتِه، ولذا أُبيِّن هنا بشيء من التفصيل منهجه في هذا الكتاب.

عمل ابن ناصر الدين في «توضيحه»:

١- ضبطَ الاسم المشتبهَ بالحروف ضبطاً دقيقاً يُزيل الاشتباه ويدفعُ الإشكال، وبذا سدَّ الثَّغرة الكبرى التي تُفسد الغَرَض الرئيسيَّ للكتاب، وإذا ورد للاسمِ أكثرُ من ضبطٍ نصَّ على ما قيل فيه، مع عَزْوِ كُلِّ قولٍ إلى صاحبه، ثم ينصُّ على الضبط المشهور.

٢- توسَّع في ترجمة العلمِ الذي أوردهُ الذهبيُّ وذلك في واحدةٍ أو أكثر من النُّقاط التالية:

(أ) قد يُسقِط الذهبيُّ اسمَ المترجم ويكتفي بذكر كُنيته أو لقبِه أو العكس، أو يُغفِل اسم أبيه وينسِبُه إلى جدِّه، فيُنبِّه على ذلك كله، ويذكُر اسم المترجم واسم أبيه، وكنيتَه ولقبَه، وأحياناً يُطيل في سرد نسبِه، وقد يرفع نسبَه إلى جدِّه الأول.

وإن كان ثمتَ اختلافٌ في اسمِه ونَسَبِه وحديثِه ذكر الأقوالَ المُتعددةَ في ذلك، مع المحافظة على عَزْوِ كل قول إلى قائلِه وذكر الكتاب الذي نقلَ عنه، وإن ورد الاسم بأوجُهٍ مختلفة في أسانيد متعددة ذَكر تلكَ الأسانيد كما وردت في الكُتُب المنقول عنها.

(ب) يذكر بعضَ شُيوخ المترجم، وقد يذكُر بعضَ تلامذته، وإن كان ممن له روايةٌ في الكتب الستة بيَّنه.

(ج) ينقُلُ بعض أخبار المترجم، وقد يذكر له حديثاً مسنداً، أو رواية أبيات من الشعر.

(د) يذكر سنة وفاته، وقد يذكر بعض مصنَّفاته.

٣- بيَّن بياناً شافياً ما وهم فيه الذهبي، فهو لم يكتفِ بمُجرد ذكرِ الوهم مُشيراً إلى الصواب، وإنما بيَّن مأخذَه ومصدَره، فيذكر عمن نقلَ الذهبيُّ ومن تابع في هذا الوهم. وقد أعانَ ابنَ ناصر الدين على تتبُّع هذه الأوهام ما تحصَّل لديه من أصولٍ في غايةِ التَّوثيق، فكثيرٌ منها بخُطوط مؤلِّفيها، فنسخةُ «المشتبه» بخط الذهبي، وكتابُ أبي العلاء الفَرَضي بخطِّه، و«معجمُ الأئمة النبل» بخط مؤلِّفه ابنِ عساكر، ومؤلَّفاتٌ أخرى منها ما هو بخط الحافظ محمدِ بنِ طاهر المَقْدسي، وبخط الحافظ ابنِ ناصر، وبخط الحافظ أُبَي النَّرْسي، ومن بينها مصادرُ هامَّة لا تُوجد بين أيدينا اليوم «كالمحتسب في مشتبه النِّسَب» لابن الجوزي، و«المؤتلف والمختلف» لابن الطحان، و«مُتشابه الأسماء والأنساب» للمقدسي، وأهمُّ منها حسنُ الاستفادةِ منها والانتفاع بها، إذ ليس كلُّ أحدٍ يُحصِّل أصولاً جيدة يكون قادراً على الانتفاع بها والإفادة منها، فجودةُ المصادر مع المحافظة الواعية والعقل الدَّرّاك والخبرة التي تحولت إلى ملكة في هذا الفن مما توفر لابنِ ناصر الدين مكَّنه من أن ينص على

(١) سأقومُ في نهاية الكتاب إن شاء الله تعالى بصنع فهرسٍ للموارد التي استقى منها المؤلف في كتابه هذا، لتبيّن كثرةُ هذه الموارد وغزارتُها وأصالتُها.

الوهم دون تردد، ويُقرر الصواب بلسان الواثق ولهجة المطمئن، وهذه هي الأوهامُ التي وقعت في «المشتبه» ونبّه عليها ابنُ ناصر الدين:

(أ) يذكرُ الذهبيُّ للاسم ضَبْطاً ما، والصوابُ غيرُه، وقد يُورِدُ الاسمَ في أكثر من موضع هو في أحدِها خطأ، فيذكر ابنُ ناصر الدين مواضعَ وُروده وموطنَ هذا الخطأ.

(ب) يَهِم الذهبي في اسمِ الـمُترجم، فيقولُ مثلاً: عبد الله أو الحسن، ويكون الصوابُ: عبيد الله، أو الحسين، وقد يهمُ في اسم أبي الـمُترجم، فيذكُر له اسماً آخر، أو يتصحَّف عليه اسمٌ، فيُورده مصحَّفاً.

(ج) يذكر الذهبي اسماً لعلمٍ ما، وهو يُطْلَق على أكثر من واحد، فيذكر ابنُ ناصر الدين كُلَّ من عُرف بهذا الاسم مع التمييز التام بينهم.

(د) يذكرُ الذهبيُّ اسمين ويجعلُهما لرجلين، ويكون الصوابُ أنهما واحد، وقد يُفرِّق بين ترجمتين ويكونُ الصواب أنهما ترجمة واحدة.

(هـ) يذكر الذهبيُّ نسبةَ الـمُترجم، ويجعلُها نسبةً إلى قرية أو إلى جد، وليست كما ذكر.

(و) قد يقولُ عن الاسمِ المشتَبِه أو العلم: إنه فردٌ، أو مجهولٌ، أو لا يوجد، أو يصِفُه بأنه تابعي وغيره، وليس كذلك.

(ز) يذكر شيخاً للمترجم ويكونُ شيخاً لغيره، أو يذكر راوياً عنه، ويكون راوياً عن غيره.

(ح) قد يذكر للمترجم مُصَنَّفاً ويكونُ لغيره.

وكثيراً ما كان ابنُ ناصر الدين يُصَحِّح للذهبي أوهامَه من كُتُبه الأخرى كـ«التجريد» و«الكاشف» و«الميزان»، وقد عَمد ابنُ ناصر الدين إلى هذه الأوهام، فجَرَّدَها من «التوضيح»، وأفردَها في جُزء مُستقل سمَّاه «الإعلام بما وقع في مشتبه الذهبي من الأوهام» ذكر في مُقدِّمته أنه فعلَ ذلك امتثالاً لأمرِ من لا يسعه ردُّه.

هذا ولم يكتف ابنُ ناصر الدين بكشفِ أوهام الذهبيّ فقط، وإنما تتبّع الأوهامَ التي وردتْ عند غيرِه من الـمؤلِّفين، فيذكرُ ما وهم فيه الدارقطني والخطيبُ وغيرهما، لئلا يظُنَّ من يراها في كُتُبهم أنها الصحيح ويتبع أثرهم فيها، ولذا كان ينقُل من كتاب «تهذيب مستمر الأوهام» لابنِ ماكولا، أو من غيره، بما يجلُو وجهَ الصواب، ويدفَعُ الوهم والارتياب.

٤- استدركَ على الذهبي أسماءَ مشتبهة لم يتعرَّض لضبطِها، كما استدركَ أعلاماً كثيرة أغفلَ الذهبيُّ ذكرَها في رسم الاسمِ الـمُشتبه، ووردت في الأصولِ التي نقل عنها، وبذا أغنى كتابَه بكثيرٍ من أعلام المؤتلف والمختلف، وبأكبر عددٍ من ألفاظ المشتبه، إلا أنه لم يستوعب جميع ما ورد في الأصول، فقمتُ بمحاولة استيعابها كما ذكرت في منهج التحقيق.

٥- ترجَم الأنسابَ التي ذكرها الذهبيُّ مطلقةً من غيرِ أن يذكر إلى أيِّ شيءٍ نُسبت من جَدّ أو بَلدةٍ أو حِرفة، وإذا أورد الذهبيُّ نسبةً يتعدَّد فيها المنسوبُ، ميَّز ابنُ ناصر الدين بينها، وفصَّل فيها، كما فعل ابنُ طاهر الـمَقْدسي في كتابه «الأنساب المتفقة».

٦- توسَّع في ترجمة الأمكنةِ وتحديدِ مواضعِها، واعتنى بذكر المواضعِ المختلفة التي تشترِكُ باسمٍ واحد، وينقُل في ذلك عن ياقوت في كتابه «الـمُشْترِك وضعاً المختلف صُقْعاً» كما ينقُل عن البكريِّ في كتابه «معجم ما استعجم».

٧- استطردَ أحياناً إلى ذكر بعض الفوائدِ الشاردة المتعلِّقة بعلم الحديث والنحو وغيرهما، وإن قال الذهبي

عن رجلٍ ما: له حكايةٌ؛ سرد تلكَ الحكاية، وبذا لم يحرم كتابَه من بعض اللطائف المفيدة، والطرائف الممتعة.

ترتيب «المشتبه» و«توضيحه»:

خالف الذهبيُّ في ترتيب كتابه «المشتبه» ترتيب من سَلَفَه من الـمُصَنِّفين في هذا الفن، فقد فَصَل كلٌّ من عبد الغني الأزدي وابنِ ماكولا وابنِ نقطة بين مُشتبه الأسماء ومشتبه الأنساب، فالأزديُّ أفردَ مشتبه الأسماءَ في كتاب، ومشتبه الأنساب في كتاب آخر، أمّا ابنُ ماكولا ـ وتابعه ابنُ نقطة ـ فقد أورد في كُلِّ حرف من حروف المعجم مشتبه الأسماءِ أولاً، ثم أتبعه بمشتبه النسبة، وفي مشتبه الأسماء فرّق بين أسماء الأعلام وبين الكنى والآباء، وقد شرح طريقة ترتيب كتابِه، فقال[1]: «ورتبتُه على حُروف المعجم، وجعلْتُ كل حرف أيضاً على حروف المعجم، وبدأتُ في كل باب بذكرِ من اسمُه موافقٌ لترجمته، ثم بمن كنيتُه كذلك، ثم أتبعتُه بذكرِ الآباء والأجداد، وقدمتُ في كل صنفٍ الصحابةَ، وأتبعتُهم بالتابعين وتابعيهم إن كانوا في ذلك الباب، وإلا الأقدم فالأقدم من الرواة... وختمتُ كُلَّ حرف بمشتبه النسبة منه ليقرُبَ إدراكُ ما يطلَبُ فيه، ويسهلَ على مُبتغيه».

وهذا الذي التزمه ابنُ ماكولا وتابعه فيه ابن نقطة من تقديم الاسم الموافق للترجمة، ثم الكنى والآباء، ثم مشتبه النسبة، لم يلتزم به الذهبيُّ على الإطلاق، وإنما خَلَط بين هذه الأصنافِ الثلاثة في كل حرف، فيُقدِّم أحياناً النسبة، وأحياناً الكنى، وأحياناً يُقدِّم الآباء، بل إنَّ الذهبي لم يلتزم في الحرف الواحد ترتيبَ تراجمِه على حروف المعجم التزاماً تاماً، ففيه من التراجم ما حقُّه التقديم، ومن التراجم ما حقُّه التأخيرُ، ونلحظ مُسَوِّغاً في بعض ما قدَّمه من التراجم، كتقديم اسمِ أحمد على غيرِهِ في حرف الهمزة تبرُّكاً باسم النبي ﷺ، ولا نجدُ ما يُسوِّغ ذلك في تراجم أخرى كما في تقديم تارح على تاج، وتقديم البابي على البابلي، وغير ذلك. ولَمّا تصدى ابنُ حجر لتحريرِ المشتبه قام بفصلِ الأسماء عن الأنساب في الحرف الواحد، مُتابعاً في ذلك ابنَ ماكولا وابنَ نقطة وغيرهما، لكنه لم يُغَيِّر فيما سوى ذلك إلا نادراً، كما أشارَ في خطبة «التبصير» حيث يقولُ: «ولم أُغَيِّر ترتيبَه إلا نادراً، ولكني أسرُد في كل حرفٍ الأسماءَ وغيرَها على الوِلاء، ثم أسرُدُ الأنسابَ منفردةً متواليةً أيضاً».

ولما قام المستشرق دي يونغ بطبع «المشتبه» سنة ١٨٨١ قام بترتيب الكتاب على نسق حروف المعجم بشكل كامل، وذكر ذلك في مقدمته للكتاب باللاتينية، وأنَّ الذي دفعَه إلى ذلك عدمُ التزام أيٍّ من المخطوطات التي اعتمدها بهذا الترتيب.

أما ابنُ ناصر الدين فقد آثَر أن يُبقي الكتابَ على ترتيبِ مؤلِّفه دون أن يُدخل عليه أيَّ تعديل ولو كان في ذلك تقويمٌ للكتاب؛ وإعادةٌ لترتيبِه على الصواب، وصرَّح بذلك في خُطبة الكتاب، فقال: «غيرَ أنِّي لم أُحَوِّل ترجمةً من تبويبه، وإن كان نقلُها إلى محلِّها أفيدَ في ترتيبه، غَيْرَةً على تغيير التصنيف، وفَرَقاً من تفريق التأليف»، وما ذهبَ إليه ابنُ ناصر الدين من إبقاء الكتابِ على ترتيبِ مُؤلِّفه هو المنهجُ الصحيحُ الذي ينبغي سلوكُه، والحقُّ اللازمُ اتباعه، وخاصةً أنه ينبغي في كتابنا هذا صنعُ فهرسٍ مفصلٍ في نهاية الكتاب يتيسَّر به الرجوعُ إلى فصوله ومواد تراجمه، وقد صنعَ

(١) «الإكمال» ١/ ٢.

مثلَ هذا الفهرس دي يونغ في طبعتِه، فكان ذلك يُغنيه عن الاجتهاد في تغيير عمل المؤلف، إذ نَشْرُ الكتاب بترتيبِ مؤلِّفه أعظمُ توثيقاً لطبعته، وإبقاء للكتاب على صورته التي أرادها المؤلِّف له، وقد نُشر «المشتبه» بترتيب مصنِّفه، وذلك في الطبعة التي حقَّقها الأستاذ البجاوي، على أن فيها تقصيراً من حيث عدم الاعتماد على النُّسَخ الخطية التي اعتمد عليها دي يونغ[1] والذي سبقه بنشر الكتاب بأكثر من ثمانين عاماً، ولذا نجد من الدقة في طبعة السابق ما لا نجده في طبعة اللاحق، وطبعة الأستاذ البَجَاوي تتفق بترتيبها مع ترتيب «توضيح المشتبه»، تسير معه رسماً رسماً من غير تخلف ولا اختلاف.

وصف نسخة التوضيح:

لم يصل «التوضيح» إلينا في نسخة مستقلة تامة فيما نعلم، مع أن مُسَوَّدة المؤلف التي بخطه كانت معروفة بعد وفاته بأكثر من سبعين عاماً، فالنُّعيمي ينقل منها في مواضع عديدة من كتابه «الدارس في تاريخ المدارس» ١/ ٢١٤ و٣٥٥ و٥٨٨ و٢/ ١٥١ و١٦٤ و٢٠٧ و٣٦٢ و٤٢٣ و٤٣٨ و٤٤١، ونقل منها أيضاً ابنُ طولون كما ذكر في كتابه «المعزة فيما قيل في المزة» ص٣، ولا نعرف مصير هذه النسخة بعد ذلك، وإنما وصلنا الكتاب ضمن كتاب كبير مشتمل على عددٍ من الكتب وهو نسخة الظاهرية، كما وصلنا قطعة مستقلة منه وهي نسخة سوهاج.

أما نسخة الظاهرية فجاءت ضمن الموسوعة التي عملها أبو الحسن عليُّ بنُ حسين بن عروة المشرقي الدمشقي الحنبلي المعروف بابن زكنون[2] المتوفى سنة ٨٣٧هـ، وجعلَها شرحاً لكتابه «الكواكب الدراري في ترتيب مسند الإمام أحمد على أبواب البخاري»، وطريقتُه في هذا الشرح أنه إذا جاء لحديث الإفك مثلاً يأخذ نسخة من شرحه للقاضي عياض، فيضعها بتمامها، وإذا مرت به مسألةٌ فيها تصنيف مفرد لابن القيم أو شيخه ابن تيمية أو غيرهما وضعه بتمامه ويستوفي ذاك الباب من «الـمُغني» لابنِ قُدامة وغيره[3]، وهكذا أودع في هذا الشرحِ كثيراً من الكُتُب بتمامها، ومن هذه الكُتب «توضيحُ المشتبه»، وهو يقَعُ من هذا الشرح في المجلدين التاسع عشر والعشرين بعد المئة وقطعة من المجلد الحادي والعشرين بعد المئة من مئة ورقة، وتُوجد هذه المجلداتُ الثلاثُ في دار الكُتُب الظاهرية بدمشق، وتحمل الأرقامَ التالية: ١٥١/ ٥٨٣، ١٥١/ ٥٨٤، ١٥١/ ٥٨٠، وتتسعُ كُلُّ صفحة فيها لـ٢٩ سطراً.

أما المجلدُ الأولُ منه فيبدأُ بأول الكتاب، وينتهي بآخرِ حرفِ الخاء المعجمة، ويضم ٢٤٤ ورقة، جاء في آخره: آخر المجلد التاسع عشر بعد المئة من الكواكب الدراري، والحمدُ لله رب العالمين حمداً كثيراً طيباً مباركاً فيه كما يُحبُّ ويرضى، وكما ينبغي لكرم وجهه ولعِزِّ جلاله، وصلى الله على سيدنا محمد النبي الأمي، وعلى آلِه وأصحابِه وأزواجِه وذُرِّيته وأهل بيته الطيبين الطاهرين، وسلّم وبارك، وكان الفراغُ من تعليقه يوم

(١) ذكرتُ النسخ الخطية التي اعتمدها دي يونغ عند الحديث عن الذهبي في فصل الـمُؤلَّفات في المشتبه.

(٢) مترجم في «إنباء الغمر» ٨/ ٣١٩، و«الضوء اللامع» ٥/ ٢١٤.

(٣) وذكر السخاوي أن هذا الشرح يقع في مئة وعشرين مجلداً، ولكن المجلد الذي بين أيدينا والذي فيه القسم الأخير من «التوضيح» هو المجلد الحادي والعشرون بعد المئة، وذكر في نهايته أنه يليه مجلدٌ أوّله فصلٌ في تمام القول في محبة الله.

الخميس سادس عشرين شهر جمادى الآخرة سنة ثلاثين وثمان مئة من الهجرة النبوية، ختمه أفقرُ عبادِ الله وأحوجُهم إلى رحمة الله وعفوه ورضوانِه ومغفرتِه إبراهيمُ بنُ محمد بن محمود بن بدر الحنبلي، غفر الله تعالى لمؤلِّفه ولكاتبه ولقارئه ولمستنسخه ولمن نظرَ فيه ولجميع المسلمين، ونفع به المسلمين، وجعلَه خالصاً لوجهه الكريم، إنه على كل شيء قدير. اللهم صل على سيدنا محمد. والحمدُ لله رب العالمين. يتلوه في الذي بعده إن شاء الله تعالى: قال: حرف الدال. قلت: المهملة.

ويبدأ المجلدُ الذي يليه بأول حرف الدال، وينتهي بآخر حرف الكاف، ويتضمن ٢٤٤ ورقة. وجاء في الورقة الأولى منه: وقفه وما قبله وما بعده وذلك ثلاثة شيخُنا الإمام أبو الحسن عليُّ بنُ الحسين بن عُروة الحنبلي، تغمده الله برحمته، ونفعنا بمحبته، وأعاد علينا من بركته بمحمد وذريته.

وجاء في آخره: آخر المجلد العشرين بعد المئة من الكواكب الدراري... وكان الفراغ من تعليقه يوم الثلاثاء سادس شهر رمضان المعظم سنة ثلاثين وثمان مئة من الهجرة النبوية، واشترك في كتابته جماعةٌ، وختمه بهذه الأسطر... إبراهيمُ بنُ محمد بن محمود بن بدر الحنبلي غفر الله لمؤلفه... يتلوهُ في المجلد الذي بعده: قال: حرف اللام. اللبادي: جماعة.

ويبدأ المجلد الثالث بحرف اللام، وينتهي الكتاب عند الورقةِ المئة من المجلد، فيليه مباشرةً كتابُ: قاعدة جليلة في التوسل والوسيلة، وتتابع بعده كُتُبٌ أخرى إلى نهاية المجلد، وجاء في آخره: آخر المجلد الحادي والعشرين بعد المئة الملحق بالكواكب الدراري ولله الحمد والمنة... ختم آخِرَه إبراهيمُ بنُ محمد بن محمود ابن بدر الحنبلي عشيةَ يوم الخميس حادي وعشرين شهر شوال سنة ثلاثين وثمان مئة من الهجرة النبوية غفر الله لمؤلفه... يتلوه فصل في تمام القول في محبة الله وانقسام المراد إلى ما يُراد لذاته.

فهذه النسخة من «التوضيح» قد كُتبت سنة ٨٣٠هـ أي في حياة المؤلف قبل وفاته باثنتي عشرة سنة، وفي بلده، وأما الكَتَبة فهم جماعة، ويُشاهد تغاير خطوطهم بشكل واضح، والذي صرّح باسمه منهم إبراهيمُ بن محمد بن محمود بن بدر الدمشقي المعروف بالناجي هو من تلامذة المؤلف[1]، ومن تلامذة ابن زكنون أيضاً صاحب الموسوعة بل كان مختصاً به كما ذكر السخاوي، فلا يبعد أن يكون ابنُ زَكْنُون ـ وهو من أهل العلم ـ قد أشرف على نسخ الكتاب، كما لا يبعد أن يكون بقية الكَتَبة من تلامذة ابن ناصر الدين المؤلفِ وابن زَكْنُون، وأن تكون هذه النسخة قد قُوبلت على نسخة المؤلف، ودلائل المعارضة فيها مع الأصل تشهد بدقة هذه المعارضة وإتقانها، كما أنّ بعض الكلمات ضُبط بالحركات أو قُيد بعلامات الإهمال، ومع ذلك فالنسخة لا تخلو من سقط وتصحيف وتحريف سأذكره عند مقارنة هذه النسخة مع نسخة سوهاج، وفي هامش النسخة ذُكر الاسم المُشتبه الوارد في الكتاب تسهيلاً لمطالعه في العثور عليه.

وأما نسخة سوهاج فهي قطعة مستقلة من الكتاب تقع في ٢٨٨ ورقة فقط، محفوظة بمكتبة سوهاج تحت رقم ١١١ حديث، وفي دار الكتب نسخة مصورة منها.

---

(١) وروى أيضاً بعض كتبه، مترجم في «الضوء اللامع» ١/ ١٦٦، توفي سنة ٩٠٠ هـ، ولم يذكر السخاوي سنة وفاته إذ كان حياً حين ترجمه.

تبدأُ هذه القطعةُ بأولِ الكتاب، وفي الورقتين الأوليين منها فهرسٌ للمُشْتَبهات في حرف الألف والباء والتاء والثاء وقسم من حرف الجيم، وتنتهي ضمن حرف الحاء في رسم (حَجَر) عند قول الذهبي: «وجدُّه سعيدُ ابنُ بشير من شيوخ الطحاوي، سمع مَهْدي بن جعفر» وبعده قول ابن ناصر الدين: «قلت: كذا وجدته بخط المصنف ابن بَشِير، بفتح أوله ومثناة تحت بعد الشين المعجمة، وهو خطأ، إنما هو بشر بكسر الموحدة وسكون الشين». هنا تنقطع النسخة، فلم نعلم ناسخها، ولا تاريخ نسخها، ولا لمن كُتبت، ولا ورد في الورقة الأولى أيضاً الإشارة إلى ذلك، ومهما يكن فهي نسخة متقنة إلى حد بعيد، فقد أُثبتت علامات الإهمال في كثير من المواضع، كما ضُبطت بعضُ الكلمات وسياقُ بعض الأنساب وكتب فوقها كلمة صح إشارة إلى تحقيق ناسخها أو معارضها فيها، وفي النسخة ما يدل على أنها معارضة ومقابلة، غير أنها معارضة لم تتم بدقة لما فيها من السقط، كما لا تخلو من بعض الأوهام في النسخ ككتابة «النسبة» بدل «السنة» أو «بوذن» بدل «بوزن» إلى غير ذلك مما لا يغض من قيمتها، وأثبت في الهامش الاسم المشتبه لتسهيل العثور عليه، إلّا أنّ هناك فروقاً هامة بينها وبين نسخة الظاهرية تنحصر فيما يلي:

١- ورد فيها زيادة في الأسماء الـمُشتبهات عن نسخة الظاهرية، وأحصيت هذه الزيادة في هذا الجزء المطبوع فكانت ٤٥ اسماً مشتبهاً.

٢- ورد فيها زيادة في الأعلام المترجمة ضمن الاسم المشتبه، ومجموعها في هذا الجزء ٨٣ علماً.

٣- توسعت في تراجم بعض الأعلام زيادة عما ورد من تلك التراجم في نسخة الظاهرية، وأحصيت هذه الزيادات في هذا الجزء فكانت في (٩٠) موضعاً.

٤- اختلف الضبط في النسختين في بعض المواضع، وورد الاختلاف في هذا الجزء في (٤) مواضع.

٥- اختلفت بعض الألفاظ فيهما، كأن يرد في نسخة سوهاج: عبد الله، وفي نسخة الظاهرية: عبد الملك، وورد من ذلك في هذا الجزء في ١٤ موضعاً.

أما السقط الواقع في النسختين؛ فهو ـ في هذا الجزء ـ كما يلي:

- في نسخة سوهاج ٥٥ سقطاً.
- في نسخة الظاهرية ١٦ سقطاً.
- السقط المشترك في النسختين معاً في ٦ مواضع.

وأما الأخطاء الواقعة في النسختين من تصحيف وتحريف فهي:

- في نسخة سوهاج في ١٧ موضعاً.
- في نسخة الظاهرية في ٥٠ موضعاً.
- أخطاء مشتركة في النسختين في ٢٩ موضعاً.

ومعلوم أن المؤلِّف قد أفرد الأوهام الواقعة في «مشتبه» الذهبي في كتاب مستقل، وسماه «الإعلام بما وقع في مشتبه الذهبي من الأوهام» سيرد الحديث عنه قريباً، وهذا الكتاب مطابق لما ورد في نسخة الظاهرية.

والسؤال: لم وقع هذا الاختلاف بين النسختين، ولم وردت هذه الزيادات في المشتبهات والأعلام مع التوسع في بعض الترجمات في إحدى النسختين دون الأخرى؟ هل كتب المؤلف نسخة، ثم كتب أخرى أضاف إليها هذه الزيادات؟ لا أجد الآن بصيص نور يكشف هذا الغموض، فعسى أن ينجلي ذلك فيما سيأتي من الأيام.

وبعد فهاتان هما النسختان بما لهما من إتقان وضبط، مع ما فيهما من تحريف وسقط، وهذا يكشف عن الجهد الذي يجبُ بذلُه لإخراج نصِّ الكتاب صحيحاً كاملاً خالياً من العيوب، وأن الدعوة إلى نشر هذا الكتاب عن طريق التصوير الفوتوغرافي للأصل الخطي دعوة مجانبة للصواب، لأنها لم تصدر عن دراسة وافية يُتَوصَّلُ بها إلى ما هو الأفضل والأليق بالكتاب، والأفيد للقراء والباحثين.

نسخة الإعلام بما وقع في مشتبه الذهبي من الأوهام:

واعتمدتُ في تحقيق الكتاب أيضاً على الكتاب الذي استلَّه ابنُ ناصر الدين من «التوضيح»، وأفرد فيه أوهامَ الذهبي في «المُشْتبه» وسماه «الإعلام بما وقع في مشتبه الذهبي من الأوهام» وأورد اسمه كذلك السخاويُّ وابنُ فهد وغيرهما، وقد ذكر في مقدمته أنه أفرد أوهام الذهبي في هذا الكتاب المستقل امتثالاً لأمر رجل أغفل ذكر اسمه، واكتفى بقوله: حسبما أمر بإفرادها في تأليف من امتثلت أمره الشريف تغمده الله برحمته، وأسكنه وإيانا بحبوحة جنته، والنسخة التي اعتمدتها مصورةٌ عن نُسخة خطيةٍ تقعُ في ٦٦ ورقة من وقْف مدرسةِ الأحمدية بمدينة حلب، وهي نسخةٌ نفيسةٌ كُتبت في حياة المُؤلِّف وقُرِئت عليه، وتاريخُ نسخِها سنة ٨٣٤هـ كما نصَّ عليه الناسخُ وهو يوسفُ بنُ أحمد بن سليمان بن داود بن يوسف، وفي الصفحةِ الأولى من الكتاب قُيِّدت السماعاتُ، فقد وردَ فيها أولاً عنوانُ الكتاب ونصُّه: الإعلام بما وقع في مشتبه الذهبي[1] من الأوهام، جرَّدها من توضيح المشتبه مؤلِّفُها محمدُ بنُ أبي بكر عبدِ الله بن محمد بن أحمد عفا الله عنهم بكرمه. ووردت السماعاتُ تحت العنوان مباشرةً، وأولُها: الحمدُ لله رب العالمين وصلى الله على سيدنا محمد وآل سيدنا محمد وصحبه وسلَّم تسليماً كثيراً دائماً أبداً إلى يوم الدين. سمعَ جميعَ هذا الكتاب من لفظِ مؤلِّفِه سيدِنا ومولانا العبدِ الفقيرِ إلى الله تعالى الشيخِ الإمامِ العالمِ العلامةِ الأوحدِ القدوةِ الحجةِ الحبرِ الحافظ قامعِ المبتدعين ناصرِ السنّة والدين محدِّثِ البلاد الشامية شمسِ الدين أبي عبد الله محمد ابن الشيخ الإمام العالم الهمام بهاء الدين أبي بكر عبد الله... الشهيرِ بابن ناصر الدين فسح الله في أجله، وملّكه آمالَه، وختم بالصالحاتِ أعمالَه آمين؛ كاتبُ هذه الأحرف محمدُ المدعو عمرُ[2] بنُ محمد بن محمد... بن فهد الهاشمي العلوي المكي. ثم تتوالى إلى آخر الصفحة سماعاتٌ متعددة لأجزاء من الكتاب.

وعلى يسار الصفحة كُتب أسماء من نسخ الكتاب بخطوطهم، منها: علّقه داعياً لمؤلِّفه بالبقاءِ ودوام الارتقاءِ محمدُ بنُ محمد بن محمد بن الغرابيلي[3]...

وفي الصفحة أيضاً أسماء من تَملكه، مثل: ملكه أبو اليمن المعروف بالبتروني على يد الشيخ خير الدين في أواسط صفر الخير.

وقد حقق هذا الكتاب الأستاذ عبد رب النبي محمد سنة ١٤٠٥هـ في جامعة أم القرى لنيل شهادة الماجستير.

---

(١) وقع اسم الذهبي في العنوان محرفاً إلى «الذهن».

(٢) له ترجمة حافلة في «الضوء اللامع» ٦/ ١٢٦-١٣١.

(٣) تقدم أنه كتب نسخة محررة من «تبصير المنتبه» عند الحديث عن ابن حجر العسقلاني فراجعه.

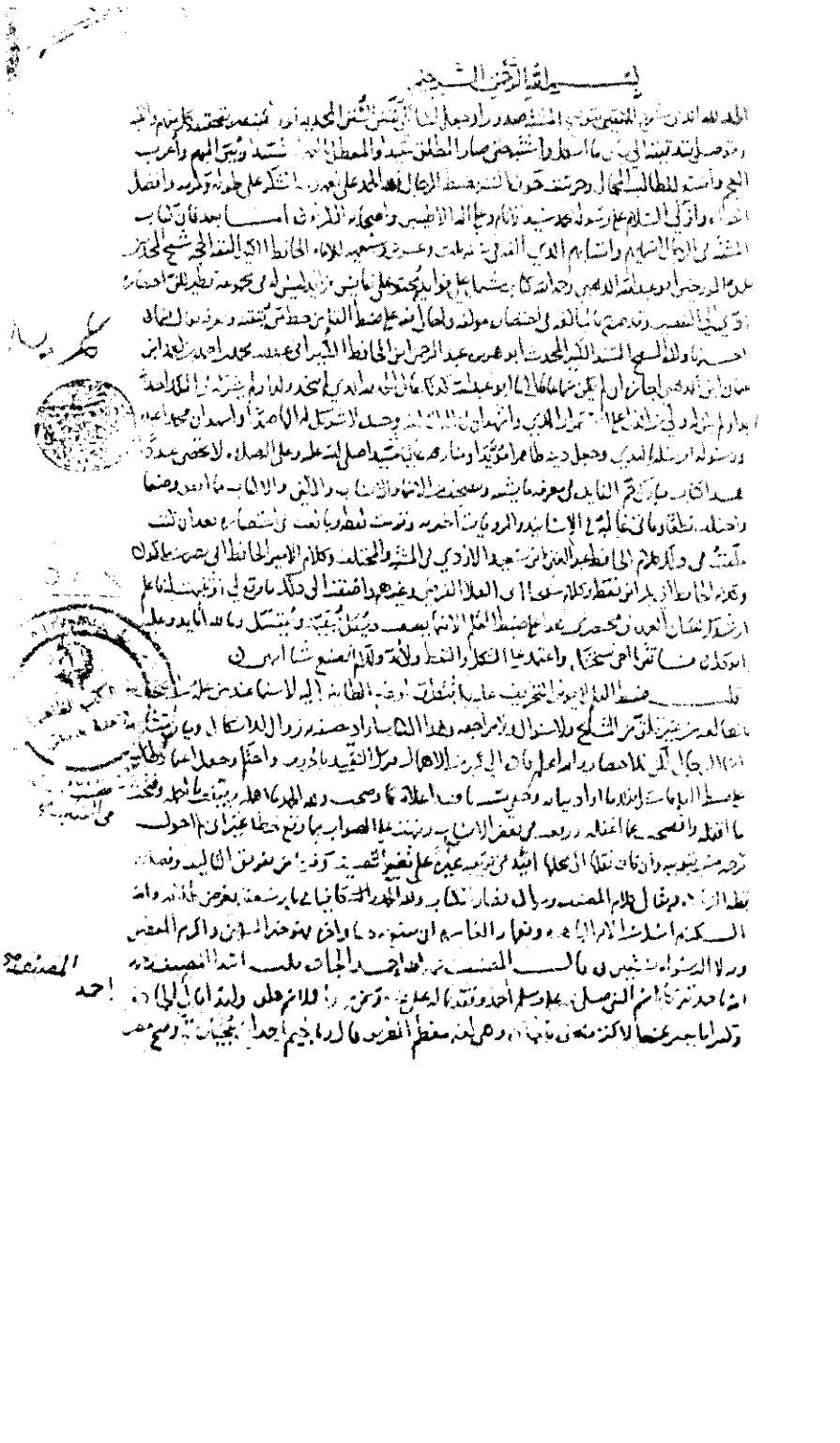

الإعلام بما وقع في مشتبه الذهن من الأوهام

جردها من توضيح المشتبه

مولفها محمد بن عبد الله بن محمد الدماميني عفا الله عنهم بكرمه

بسم الله الرحمن الرحيم اللهم صل على سيدنا محمد وآله وصحبه وسلم
الحمد لله الذي لا [illegible] ولا معقب لحكمه ولا مناقض لحكمه ولا معارض لحكمه
وصلى الله على نبيه محمد الذي ختم به الرسالة وختم وجعله الشاهد على العرب والعجم وعلى
آله الأكرمين وذوي رحمه وأصحابه الأعلام أولي العلم وسلم تسليما وبعد فإن
الإمام الحافظ الحجة أبا عبد الله محمد بن أحمد بن عثمان بن الذهبي رحمه الله أحد الأعيان وأبيه
هذا الشأن ومن بلغ الغاية من الدراية وعني بهذا الفن أعظم عناية وألف فيه
كتبا وقراءة وسماعا وتخريجا عديدة منه وأنواعا ومن مصنفاته التي تلقتها أيدي
الطلاب بالقبول وأجلاها أسباهم وأشباههم وهو كتاب جليل في بابه كاف لأربابه
لكن قد ذهب المؤلف بالقلم وضاع وتعرضت بعض أوهامه وغلطاته وتنقص لا بد من إصلاحه
وإتمام لا يستغني عن إيضاحه وقد يسر الله ولله الحمد توضيحه مقيدا بالحروف مع الزيادة
لما فيه منه بالمعروف وتبيين الصواب في الأوهام الواقعة في الكتاب وإن عثرت منه
الأوهام ملخصة وعنيت في هذا التجريد بخلاصة حسبما أمر بإفرادها في تأليف من أشكل
أمره الشريف تعدد أمره بحمده وأشكله وإياها بحوجه جنته وذلك بعد تتبع الصواب
مترجمته وإفادة واطلاعي على أصول المصنف وزيادة وأسأل الله من فضله أن
يبلغ غاية مراده وطوله إنه واسع العطاء سميع الدعاء حرف الألف

ذكر المصنف في ترجمة الأثري بكسر الهمزة وفتح الموحدة وكسر الراء بعد ذكر
[illegible] وإليها أبو الخير أنيس بن غازي الأثري سمع بقراءته بالموصل من ابن
طبرزد [illegible] هذا الأثري بضم الهمزة ثم نون مفتوحة ثم ثاء مثلثة وإلى جده له يقال له
أثر كما ذكر [illegible] بن نقطة في إكماله وأنه سمع من ابن طبرزد توفي بالموصل سنة [illegible]
قلت وأنا أقول إن لم أكن [illegible] كذا وجدتها في نسخة المصنف التي بخط يده
بكسر الهمزة وفتح الموحدة وكسر الراء تحت نقطتين وفتح الدال وهذا تصحيف والذي يغلب
على الظن أنه [illegible] بخط المصنف فاشتبه عليهم كما ذكر عهدا منه وأنه
[illegible] الصواب فتح الهمزة تليها مثلثة ساكنة على لفظ واحدة الأثل
[illegible] المشترك [illegible] ترجمة أبي بفتح الهمزة والموحدة
المشددة [illegible] أبو إبراهيم بن محمد بن قيرة الأصبهاني الطيان يعرف بأبي قلت أما

أبي

التميمي البوشنجي سمع عبد الرحمن بن مغراء قلت كذا نقلته من خط المصنف وقد
وهم في استنباط اسم أبيه فهو إبراهيم بن عبد الله بن موسى بن بوشنج بن أبي اسحاق كذا نسبه
ابن ماكولا وابن السمعاني وغيرهما والله أعلم ثم وهذا يدل على الدوام بتيسير
الله من الإعلام بما وقع في منتقى الذهبي من الأوهام ولقد كان رحمه الله مكثرا
الحفظ والتبحر لا الإتقان لكن لا يسلم إنسان من غلط ونسيان وقال أبو حاتم الرازي
أخبرني سليمان بن أحمد الدمشقي قال سألت عبد الرحمن بن منده كتب عمن يغلط في
عشرة قال نعم قيل له يغلط في عشرين قال نعم قلت فثلاثين قال نعم قلت فخمسين
قال نعم وأنشدنا الإمام أبو العباس أحمد بن أبي بكر الباباشي رحمه الله قال أنشدنا شيخنا
العلامة أبو المعاطي يوسف بن محمد الغفيلي لنفسه من أبيات

فكل شيء إذا فكرت فيه ترى لوامع النقص فيه جل من كملا ٥

هذا آخر كتاب الإعلام بحمد الله تعالى وحسن توفيقه على يد العبد
الفقير المعترف بالزلل والتقصير الراجي عفو ربه القدير يوسف
بن أحمد سليمان بن داود بن يوسف الناشري وذلك
في شهر المحرم سنة أربع وثلاثين وثمانمائة غفر الله له
ولوالديه ولمن قرأه ودعا له بالمغفرة
ولسائر المسلمين والحمد لله رب العالمين
وصلى الله وسلم على سيدنا محمد
وعلى آله وصحبه وسلم تسليما كثيرا
والحمد لله رب
العالمين ٥

ع

قلها احد او الله اعلم ٥ وبضم الحاء المعجمة ثم مثلثة مفتوحة عمارة ابن راشد الخثي الهذلي شاعر موصوف بالفصاحة ٥ قال خيوان جاء قلت بفتح اوله وسكون المثناة تحت وفتح الواو وبعد الالف نون قال وفي صح ابن خيوان خلف ٥ قلت ذكره البخاري وابن يونس بالمهملة وذكر ابو داود وغيره ان من قال بالخاء المنقوطة فقد اخطأ وذكره ابن ابي حاتم والدارقطني بالمعجمة وبه جزم المصنف في الكاشف ثم حكى فيه خلافا فذكر بعد صح ابن خوات صح ابن خيوان هذا اخرج له ابو داود فقط ٥ وذكر البخاري انه روى عن السائب ابن خباب والواقع في سنن ابي داود حديث صح روى عن السائب ابن خلاد ابي سهلة الانصاري في ذم الذي يبصق في القبلة ٥ وهذا غير والد خلاد ابن السائب ابن خلاد ع وقول والله اعلم ٥ قال حدث عنه بكر ابن سوادة المصري قلت لا اعلم له راويا غيره ٥ قال الخيواني قلت بفتح اوله وسكون المثناة تحت وفتح الواو وبعد الالف نون مكسورة ٥ قال نسبة الى خيوان ابن نوف ابن همدان ٥ وهو ابن جابر عن عبد الله بن عمرو وعنه ابنه سعيد بن مسروق وابو اسحاق ٥ وسعيد روى عنه خالد الحذاء وعبد خير ابن يزيد الخيواني صاحب علي ٥ قلت ادرك الجاهلية واسلم في عهد النبي صلى الله عليه وسلم ٥ قال وخالد ابن علقمة الخيواني حدث عنه الثوري قلت وروى عنه عبد خير المذكور ٥ قال وخالد ابن زيد الخيواني عن ابي ذر ٥ وبحركة وجا قلت بمهملة بالل شعد الله ابن نصر ابن الجيواني الواعظ ابن الدحاجي عن ابي منصور الخياط وابنه محمد ابن الجيواني سمع من قاضي المارستان ٥ وابن اخيه عبد الحق ابن الحسن ابن سعد الله ابن الجيواني عرض قلت مات سعد الله بن نصر ابن سعيد سنة اربع وتسعين وخمسمائة ٥ ومات ابنه سنة احدى وستين ٥ ومات ابو طالب عبد الحق المذكور سنة اثنتين وعشرين وستمائة ٥

الخثي خيوان جيوان

الخيواني

الجيواني

اخر المجلد التاسع عشر بعد المائة من الكواكب الدراري والحمد لله رب العالمين حمدا كثيرا طيبا مباركا فيه كما يحب ربنا ويرضى وكما ينبغي لكرم وجهه ولعز جلاله وصلى الله على سيدنا محمد النوالاتي وعلى آله واصحابه وازواجه وذريته واهل بيته الطيبين الطاهرين وسلم وبارك وكان الفراغ من تعليقه يوم الخميس سادس عشرين شهر جمادى الاخرى سنة ثلاثين وثمان مائة من الهجرة النبوية حتمه افتقر عباد الله واحوجهم الى رحمة الله وعفوه ورضوانه ومغفرته ابرهيم ابن محمد ابن محمود ابن بدر الحنبلي غفر الله تعالى لمؤلفه ولناسخه ولقارئه ولمستنسخه ولمن نظر فيه ولجميع المسلمين وينفع به المسلمين وجعله خالصا لوجهه الكريم انه على كل شيء قدير اللهم صل على سيدنا محمد والحمد لله رب العالمين ٥

يتلوه في الذي بعده ان شاء الله تعالى قال حرف الدال قلت المهملة ٥

بسم الله الرحمن الرحيم الله الموفق

قال حرف الدال قلت المهملة

داود قال داود كثيره قلت اعلا هذا داود نبي الله ورسوله خليفة في ارضه صلى الله عليه وسلم من ذرية يهوذا بن يعقوب بن اسحق بن ابراهيم عليهم الصلاة والسلام ومن مناجاته فيما روي عن وهيب بن منبه ان داود عليه الصلاة والسلام كان يقول في مناجاته لو اني لم ارضاك في دار الفناء لم ارضه في دار البقاء لو اني لم ذكرتك عند موته بعمل في ساعة حياته الهي ما احلا ذكرك في افواه المخلصين قال والدمي احمد

داود ابن ذاود الازدي الجهضمي مشهور قلت نسبه ابيه بضم الدال وفتح الواو الخفيفة بعد الفتحة دال مهملة ايضا وهكذا المصنف فيما وجدته بخطه واخرون والنسخة بل اجود وضبطه ابو علي الغساني على رنطوال وايضا هكذا ذكره المصنف في المعوان فقال خطيب بغداد هكذا سمعته ارتجين ومنهم من قال ما روى انتهى وكان له عدة اولاد الوذاود وابوان داود ابو الوليد وابو ذعجي فقال فيه ابن الزبان

كم ترك الولدان في الاولاد ... لو تدرون اكثر من ابي ذعجه

وقال عبد الله بن المعتز ان والله استملح قول ابن الزبان في ابي داود وذكر البيت وقال الحافظ ابو القسم يحيى بن علي الخضرمي في كتابه المؤتلف والمختلف احمد ابن ابي داود لا ابن الضحى فيما ذكره في كتابه هو وابو جرير وانا استغفر الله من ذكرهما انتهى قال ابو داود الرواسي واسمه يزيد بن سنان عرفا رشيه

قلت وقيل في كنيته ابو داود بفتح اوله بلا الالف ثم الواو قال وابو داود جرير بن الحجاج الايادي من الشعراء وعدي ابن الرقاع العاملي من فحول الشعراء في دولة بني امية وكان ابا داود ومحمد ابن علي ابن ابي داود الايادي حدث عن زكريا الساجي وابو المتوكل الناجي صاحب ابي سعيد علي ابن داود وقيل ابن داود قلت محمد ابن عبد وس ابن كامل الشراح فقال سمعت يحيى ابن معين يقول اسم ابي المتوكل الناجي علي ابن داود ليس عند ابن عبد وس عن يحيى شيء هذا والله اعلم وروى بكر ابن عبد الله المزني عن ابي المتوكل فسماه علي ابن داود ايضا قال وذال

ذواد وتشديد قلت الذال المعجمة في اوله تليها الواو المشددة وهما منزلتان قال ذواد ابن علبة الحارثي ابو المنذر وولده اخر واشعبل كتب عنهما ابو ذر قلت كذا نقلته من خط المصنف وقوله اخر تصحيف لنا هو مزاحم لا اعلم فيه خلافا وهو مزاحم ابن ذواد ابن علبة الحارثي الكوفي وعلى الصواب ذكره المصنف في كتابيه الكاشف والميزان قال وذواد ابن المنازل حكى عنه

ثاوت العباس الشكلي واتباع الدولة ابو الذواد ابن كثير متاخر قلت وعقد ابن نقطة مع داود داود بالهمزة والواو التي قبلها مفتوحة ومن ذلك ابو العوام عمران ابن داود البصري القطان روى عن الحسن ولابن سيرين وغيرهما مشهور وداود شاه ابن بيدار الجيلي شرح صحيح البخاري

سادس شهر رمضان المعظم سنة ثلاث وثمانمائة من الهجرة النبوية واشترك في كتابته جماعة وختمه
بهذه الأسطر العبد الفقير المعترف بالزلل والتقصير ابرهيم بن محمود بن بدر الحنبلي غفر الله لمولاه
ولكتبته ولقارئه ولناسخه ولناظره ولجميع المسلمين من وجد عيبا بلبنة الحلال فلا يعيب فيه
وعلى الله الشكران وعليه المنان وهو حسبي ونعم الوكيل ولا حول ولا قوة إلا بالله وهو أعلم وأحكم وأرحم
يتلوه في المجلد الذي بعده ٥ أول حرف اللام اللبادي جماعه ٥

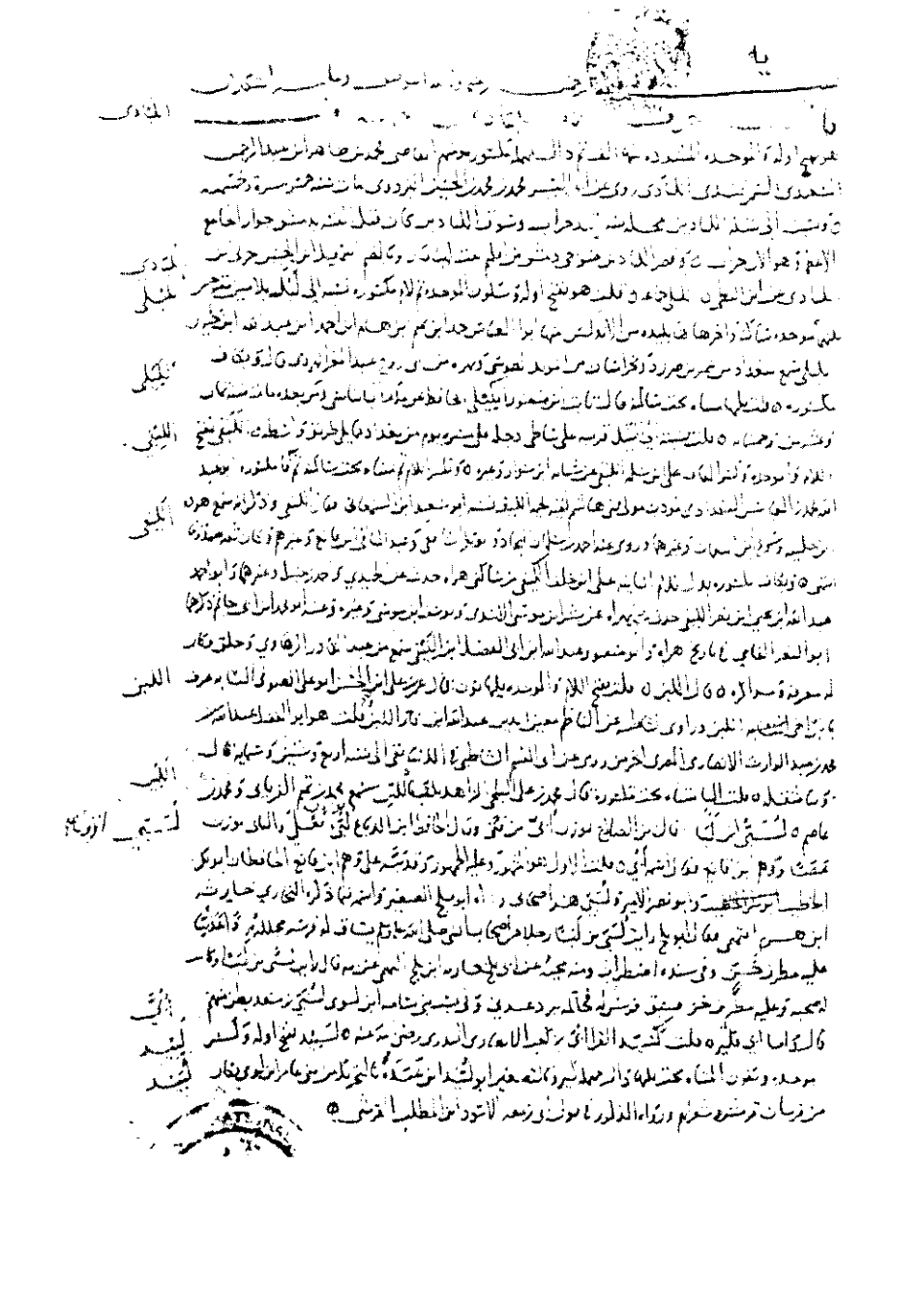

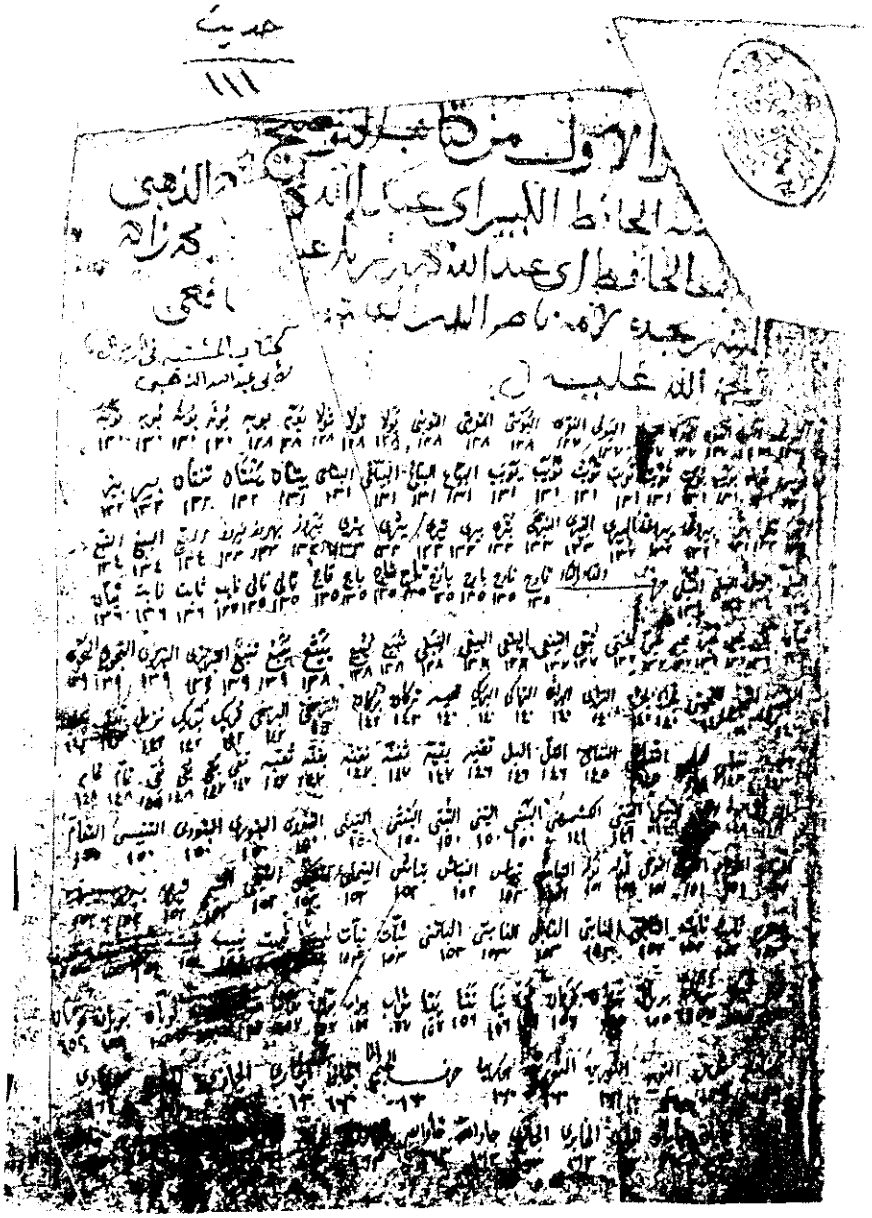

بسم الله الرحمن الرحيم

الحمد لله الذي شرح للمتقين بمنهج المشتبه صدورا وجعل لنا
الشيخ المحدث نورا تبصر بمعرفته كل منهم واشتبه وتوصل بتتبع
البيان ما اشكل واشتبه حتى صار المطلق مقيدا والمغطى بالتجلية
وبين المبهم واعرب المعجم واشبع للطالب المحال وحويت جوزه السنبلة
الرجال فله الحمد على نعمه وله الشكر على طوله وكرمه وافضل الصلاة وازكى
السلام على رسوله محمد سيد الانام وعلى اله الاطيبين واصحابه الكرام
اما بعد فان كتاب المشتبه في الرجال اسمائهم وانسابهم
الفه في سنة ثلاث وعشرين وسبعمائة الامام الحافظ الكبير الثقة
الحجة شيخ المحدثين شمس الدين ابو عبد الله الذهبي رحمه الله كتاب
مشتمل على فوائد محتوى على نفائس فوائد لينبه له في مجموعه تتطرق الى
اختصاره ادى الى التقصير وقد صرح بالمبالغة في اختصاره مؤلفه
واجاب فيه على ضبط القلم من خط من يتقنه ويعرفه فقال فيما اخبرنا
ولده الشيخ المسند الكبير المحدث ابو هريرة عبد الرحمن بن الحافظ الكبير
ابي عبد الله كتب احمد ابن عثمان ابن الذهبي اجازة ان لم يكن سماعا قال اخبرنا
ابي ابو عبد الله كذلك قال الحمد لله الذي لم يتخذ ولدا ولم يشرك
في الملك احدا ابدا ولم يكن له ولي من الذل على استمرار المدى واشهد
ان لا اله الا الله وحده لا شريك له الها صمدا واشهد ان محمدا عبده ورسوله
ارسله بالهدى ليجعل دينه ظاهرا مؤيدا ومناره عاليا مشيدا
صلى الله عليه وعلى اله صلاة لا تحصر عددا هذا كتاب مبارك جم الفائدة
في معرفة ما يشتبه ويتصحف من الاسماء والانساب والكنى والالقاب
مما ادق وضعا واحلف نطقا ويأتي غالبه في الاسانيد والمرويات

منهج التحقيق

اتبعتُ في تحقيق الكتاب الخطوات التالية:

١- اعتمدتُ كلا نسختي الظاهرية وسوهاج أصلاً، وأثبتُّ في المتن ما ورد من زيادة في إحداهما، وذكرتُ في الحاشية أن هذه الزيادة لم ترد في النسخة الأخرى، كما ذكرت ما وقع في النسختين أو إحداهما من سقط وتحريف.

٢- رجعت في ضبط الاسم الذي ذكره الذهبي أو ابن ناصر الدين إلى ما ضبطه غيرهما من الأئمة كالسمعاني وياقوت وابن الأثير والمنذري وابن خلكان والصفدي والفيروزابادي وابن حجر، فإن أورد أحد هؤلاء ضبطاً آخر للاسم المذكور أوردته مع الإحالة على الكتاب الذي نقلت عنه.

٣- قمتُ بتوثيق النصوصِ التي ينقلُها ابنُ ناصر الدين، وخرَّجتُها من الكُتُب المتوفرة لديّ كإكمال ابنِ ماكولا، واستدراكِ ابنِ نقطة، وتكملة ابنِ الصابوني، ومختلف القبائل ومؤتلفها لابنِ حبيب، ومُختلف الأزدي والآمدي، وغيرها، مما سأسردُه كاملاً في نهاية الكتاب، وعندما ينبِّه ابنُ ناصر الدين على وهم للذهبي أُحيل أيضاً على كتابه المُفْرد «الإعلام بما وقع في مشتبه الذهبي من الأوهام»، وقمتُ بتخريج الآياتِ القرآنية وبتخريجٍ وجيزٍ للأحاديث الشريفة والأبيات الشعرية.

٤- ذكرتُ للمترجم مصدراً واحداً لترجمته على الأقل، وتوخّيت أن تكون الإحالة على طبعة محققة ذكر في حواشيها مصادر أخرى للترجمة.

٥- نبهتُ على الأوهامِ التي وردت في الكتاب، إذ النسختانِ المعتمدتان ـ على جُودتهما ـ لم تخلُوا من تصحيف وتحريف وسقط مما مر ذكره مُفصلاً عند وصف النسختين، بيدَ أن هناك أوهاماً ندّت عن ابن ناصرِ الدين نفسِه، فصوبتُ ذلك كله، ووثقتُ ما أثبتُّه من تصحيح بالإحالةِ على المراجع المعتمدة.

٦- تتبعتُ ما وقع من تحريف وتصحيف في المصادر التي رجعت إليها، وخاصة تلك التي وقعت في «تاج العروس» بطبعتيه القديمة والمحققة، لاعتماد كثير من الباحثين في الضبط عليه.

٧- استدركتُ ما لم يذكره ابنُ ناصر الدين من الأسماء المُشتبهة ومن الأعلامِ المترجمين في رسم الاسم المشتبه مما أورده ابنُ ماكولا وابنُ نقطة وغيرهما، وذلك تأكيداً لضرورة العمل (الموسوعي) الشامل، واكتفيتُ فقط بالإحالة على الكتاب الذي وردتْ فيه زيادةٌ ما دون ذكر هذه الزيادةِ حرصاً على عدم إثقال الحواشي، ولأنَّ استيعاب جميع أسماء وأعلام المشتبه يحتاج إلى تأليف جديد.

٨- شرحتُ بعض الكلمات الغريبة أو التي لها مفهوم خاص مما اصطلح عليه أهل العلم وذكرتُ بعض الأنساب إلى أي شيء نسبت مما لم يذكره المؤلف إلى غير ذلك مما وجدت داعياً لإثباته، وترجمت لكثير من البلدان حسب الخارطة الحديثة والأبعاد المترية.

٩- أضفتُ بين معقوفتين رسم المادة المذكورة في الكتاب تسهيلاً للباحث في العثور على تلك المادة.

١٠- وضعتُ فهرساً للأسماء المشتبهة سواءً وردتْ في المتن أو استدركتُها في الحواشي، وفي نهاية الكتاب سأصنعُ فهرساً شاملاً للأعلام والأنساب والبلدان إن شاء الله تعالى.

وبعد، فهذا ما وُفّقتُ إليه في تحقيق الكتاب، فإن أصبتُ فبفضل الله وعونِه، وإن أخطأتُ فمن تقصيري، على أنَّ من الواجب عليَّ وأنا على مَشارف هذا العمل أن أُسَجِّل الشُّكر لكل من كان له فضلٌ في إخراج الكتاب لأنه «من لم يشكر الناسَ لم يشكر الله».

فأوجّه الشكر إلى أستاذنا الفاضل العلامة أحمد راتب النفاخ وهو صاحبُ معضلاتنا، وموضح مشكلاتنا، وكنت أرجع إليه لتذليل ما كان يعترضني من عقبات.

وإلى الدكتور شاكر الفحّام لما أبداهُ من اهتمامٍ بالغ بأن أتاح لي الرجوع إلى ما يتطلبُه العملُ من مصادرَ مما هو في حوزَتِه أو تحت رعايته، ولما لقيتُه منه من تشجيع كان يقوي به من عزيمتي لمتابعة العمل ولو حُفّ بالمكاره.

وإلى الدكتور عدنان درويش لما أفادنيه من ملاحظات قيّمة كان لها أثر طيب في توجيه العمل بالاتجاه الصحيح، فهو الذي أشار علي أن أذكر مصدراً واحداً على الأقل لترجمة العَلَمِ المذكور في الكتاب.

وأخَصُّ الشكرِ وأجزلُه، وعظيمُ الوفاء وأجملُه، إلى من لولا رعايته وعنايته ما كنتُ في عداد من يُعنى بتحقيق التراث، إلى من هو جديرٌ بكل تقدير واحترام، وأهلٌ لكل تكريم وإعظام، إلى فضيلةِ الشيخ المفضال المعطاء المحتسب أستاذي شعيب الأرنؤوط، حفظه الله ينبوعاً للعطاء، ونبراساً مضيئاً بالعلم والصدق والنقاء.

وأوجِّه الشكر من قلب مفعم بالود مليء بالإكبار إلى من أخذ على عاتقه أن يكون صاحب «الرسالة» المشرقة، رسالة نشر العلم والمعرفة، الأستاذ رضوان دعبول، أنعم الله عليه برضوانه، وأكرمه بالقبول.

وأخيراً ألتمس من السادة القُرّاء أن يُتحفوني بما يطّلعُون عليه في هذا العمل من خَلَل، وبما يجدون فيه من تقصيرٍ وزَلَل، عسى أن أُفيد من آرائهم وملاحظاتهم الكريمة لإخراج بقية الكتاب أقربَ ما يكونُ إلى الصواب، وأنا شاكرٌ لكل من يُهدي إليَّ عُيوبي، فكلُّ بني آدم خطّاء، وخيرُ الخطّائين التوابون، وآخر دعوانا أنِ الحمدُ لله رب العالمين.

محمد نعيم عرقسوسي

دمشق ٧ رجب ١٤٠٦هـ

١٧ آذار ١٩٨٦م

بسم الله الرحمن الرحيم

الحمدُ لله الذي شرح للمُتَّقين بتوضيح المُشْتَبِه صُدوراً، وجعل لسالكي سَنَنِ السُّنَنِ المُحمَّديّةِ نُوراً، فَتَبصَّر بتحقيقِهِ كُلٌّ منهم وانتبه، وَتَوَصَّل بتدقيقِهِ إلى بيانِ ما أشكَلَ واشْتَبه، حتّى صارَ المُطْلَقُ مُقيَّداً، والمُعَطَّلُ بالتَّحليةِ مُشَيَّداً، وبُيِّنَ المُبْهَم، وأُعرِبَ المُعْجَم، واتَّسَعَ للطالبِ المجال، وحُرِسَت حَوْزَةُ السُّنَّةِ بِضَبْطِ الرِّجال، فللّهِ الحمدُ على نِعَمِه، ولهُ الشُّكْرُ على طَوْله وكرمِه، وأَفْضَلُ الصّلاةِ وأزكى السّلامِ على رَسولِهِ محمدٍ سيّدِ الأَنام، وعلى آلِهِ الأَطيبينَ وأصْحابِهِ الكِرام.

أمّا بعدُ:

فإنَّ كتابَ «المُشْتَبِهِ في الرّجالِ، أسمائِهم وأنسابِهم» الذي أَلَّفَهُ في سنة ثلاثٍ وعشرينَ وسَبْعِ مِئَةٍ الإمامُ الحافِظُ الكبيرُ، الثِّقَةُ الحُجَّةُ، شَيْخُ المحدِّثين، عُمدةُ المُؤرِّخين، أبو عبد الله الذَّهبيُّ رحمهُ الله، كتابٌ مُشتملٌ على فَوائِد، مُحتوٍ على نَفائِسَ فَرائِد، ليس لهُ في مجموعِهِ نَظيرٌ، لكنَّ اختِصارَهُ أدّى إلى التَّقْصِير، وقد صَرَّحَ بالمبالغةِ في اختصاره مُؤَلِّفُه، وأَحالَ فيه على ضَبْطِ القَلَمِ من خطٍّ مَنْ يُتقِنُه ويَعرفُه، فقال فيما أخبرنا وَلَدُهُ الشَّيْخُ المُسْنِدُ الكَبيرُ، المحدِّثُ أبو هُريرة عبدُ الرّحمانِ[1] ابنُ الحافِظِ الكبير أبي عَبْدِ الله محمّدِ بنِ أحمدَ بنِ عُثمانَ[2] ابنِ الذَّهبيِّ إجازةً ـ إن لم يكن سماعاً ـ قال: أخبرنا أبي[3] أبو عبدِ الله كذلك، قال:

الحمدُ لله الذي لم يَتَّخِذْ ولداً، ولم يَشْرَكْهُ في المُلكِ أحدٌ أبداً، ولم يكُن له وليٌّ من الذُّلِّ على استمرارِ المدى، وأشْهَدُ أن لا إلهَ إلا اللهُ وَحْدَهُ لا شَريكَ له إلهاً صَمَداً، وأشْهَدُ أنَّ محمداً عَبْدُهُ ورَسُولُهُ أرسلَهُ بالهُدى، وجَعَلَ دينَه ظاهراً مؤَيَّداً، ومَنارَهُ عالياً مُشيَّداً، صلَّى اللهُ عليهِ وعلى آلِهِ صَلاةً لا تُحصى عَدَداً.

هذا كتابٌ مباركٌ، جمُّ الفائدةِ في معرفةِ ما يَشْتَبِهُ ويَتصحَّفُ من الأسماءِ والأنساب، والكُنى والألقاب، مما اتَّفَقَ وَضْعاً، واختلف نُطْقاً، ويأتي غالبُهُ في الأسانيد والمَرْويّات، اختَرْتُهُ، وقَرَّبْتُ لفظَه، وبالغتُ في اختصارِه، بعد أن كُنتُ علَّقْتُ في ذلك كلام الحافظ عبد الغنيِّ بنِ سعيدٍ الأزديِّ في المُشْتبِهِ والمُخْتَلِف، وكلامَ الأميرِ الحافظ أبي نصر بن ماكُولا، وكلامَ الحافظِ أبي بكر بن نقطةَ، وكلامَ شيخِنا أبي العلاء الفَرَضيِّ، وغيرهم، وأضفتُ إلى ذلك ما وَقَعَ لي أَوْ تَنبَّهتُ لَهُ.

فاعلمْ ـ أرْشدكَ اللهُ ـ أنَّ العُمدةَ في مُخْتَصري هذا على ضَبْطِ القَلَمِ إلا فيما يَصْعُبُ وَيُشْكِلُ، فيُقَيَّدُ ويُشْكَلُ، وبالله أتأيَّدُ، وعليه أتوكل.

فأَتقِنْ يا أخي نُسختَك، واعتمد على الشَّكلِ والنَّقْطِ ولا بُدَّ، وإلّا لم تصنعْ شَيئاً. انتهى.

قلتُ: ضَبْطَ القَلم لا يُؤمَنُ التَّحريفُ عليه، بل تَتَطَّرَقُ أوهامُ الظّانِّينَ إليه، لا سيَّما عند مَنْ عِلْمُهُ من الصُّحُف بالمُطالعة، من غير تَلَقٍّ مِنَ المشايخِ ولا سُؤالٍ ولا مُراجَعَة.

وهذا الكتابُ أرادَ مُصنِّفُهُ بِهِ زوال الإشْكال، وبيانَ مُتَشابِهِ أسماءِ الرِّجال، لكنَّ الاختصار ـ والله أعلم ـ قادهُ إلى كثيرٍ من الإهمال، فترك التَّقييدَ بالحُروفِ واحتَكَم، وجعل اعتمادَ طالبِهِ على ضَبْطِ القَلم،

---

(١) المتوفى سنة ٧٩٩ هـ، مترجم في «الدرر الكامنة» ٣/ ١٣١، و«إنباء الغمر» ٣/ ٣٥٠.

(٢) في نسخة الظاهرية زيادة أحمد بين أحمد وعثمان. وهو خطأ.

(٣) لفظ «أبي» لم يرد في نسخة الظاهرية.

فأشْكَلَ بذلِكَ ما أرادَ بيانَه، وخَفِيَ بسببه ما قصدَ إعلانه.

فأَوْضَحتُ ـ ولله الحَمْدُ ـ ما أهملَه، وبيَّنتُ ما أَجْمله، وفتحتُ ما أَقْفَلَه، وأفْصحتُ عمَّا أغْفَلَه، ورفعتُ في بعضِ الأنساب، ونبَّهتُ على الصَّوابِ ممّا وَقَعَ خَطأً في الكِتاب، غيرَ أنِّي لَمْ أُحَوِّلْ تَرجَمةً من تَبْويبِه، وإنْ كان نَقْلُها إلى مَحَلِّها أَفْيَد في تَرتيبه، غيرةً على تَغييرِ التَّصنيف، وفَرقاً من تَفْريقِ التَّأليفِ وفَصَّلْتُ بـ «قُلْتُ» الزِّيادة، وبـ «قال» كَلامَ الـمُصنِّفِ ومُراده، فصار الكِتابُ ـ والله الـحَمدُ والمنة ـ كافِياً في بابِه، مُسعِفاً بغَرَضِ طُلاَّبِه، والله الكريم أَسْأَلُ مِنْ آلائِهِ الباهِرَة، ونَعمائِهِ الغَامِرَة، أنْ يَنْفَعَ بِهِ دُنْيا وآخِرة، فَهُوَ خَيْرُ الـمَسؤُولين، وأكْرَمُ الـمُعْطين، وبِهِ لا إلهَ سِواهُ نَسْتَعين.

قال المصنفُ رحمه الله:

* **أحمدُ**: الـجَادَّةُ.

قلتُ: ابتدأ المصنفُ ـ رحمه الله ـ بأحمدَ تبرُّكاً باسمِ النَّبيِّ ﷺ أحمد، وتقديماً له على غيره، وسُمِّيَ بهذا الاسم خلقٌ[1]، ولهذا قال المصنفُ: أحمدُ الجادة، وكثيراً ما يُعبَّر عن الأكثرِ ونحوِه بالجادّة، وهي لغةً: مُعظَمُ الطريق.

* قال: **وأجْمَد** بالجيم: أَجْمَدُ بنُ عُجْيان، شهِدَ فَتْح مِصْر، وعُجْيان بوزن عُثمان، وقيل: بوزن عُلَيَّان.

قلتُ: أَجْمَدُ هذا هَمْدانيٌّ مَعْدُودٌ في الصّحابة، ذكرهُ ابنُ يُونُس في «تاريخِه»، فقال: وفَدَ على رسولِ الله ﷺ، وشَهِدَ فَتْحَ مِصْرَ، وخِطَّتُه بجيزة الفُسطاط، وهو رجلٌ معروفٌ من أهلِ مصر، وما عرفتُ لهُ رواية. انتهى.

والمشهورُ في اسمِ أبيه التَّشديدُ، وضَبطَهُ أبو الحسن محمدُ ابنُ العباس بن أحمد بن محمد[2] بن الفُرات البَغْداديُّ وِزان سُفيان[3].

* قال: **وأَحْمَرُ**: غيرُ مُلْبِسٍ.

قلتُ: يعني بالراء في آخره مُهملاً، وممّن سُمي كذلك أحمَرُ الـهَمْدانيُّ، صحابيٌّ، شَهِدَ فتحَ مصرَ، اسمُ أبيه: قطن[4].

* قال: **الآبُريُّ**.

قلت: بفتح الهمزة الممدودة، تليها مُوحَّدةٌ مضمومةٌ، ثم راءٌ مكسورةٌ مُخَفَّفَةٌ.

قال: أبو الـحَسَن مُحَمَّدُ بنُ الحسين الآبريُّ السِّجْزِيُّ الحافِظُ. وآبُرُ: من قُرَى سِجسْتان، صَنَّف «مناقبَ الشّافِعيِّ»، وسمع من ابن خُزَيْمة، وطبقتِهِ. وعنه: عليُّ ابنُ بُشْرَى اللَّيثي السِّجِسْتانيُّ.

قلتُ: هو ابنُ الحسين بن إبراهيم بنِ عاصم بن عبد الله، تُوفِّي في شهر رجب سنةَ ثلاث وستين وثلاث مئة في عَشْر الثمانين[5]. وله رحلةٌ إلى الشام والجزيرة وخراسان[6].

* قال: **والإِبريُّ**: بالكسر.

قلتُ: بكسر الـهَمْزَة، وفتحِ الـمُوحَّدة[7].

---

(١) انظر بعض من سمي به في «الاشتقاق» ص٩، ١٠ و«تبصير المنتبه» ١/ ٣.

(٢) لفظ «بن محمد» لم يرد في نسخة الظاهرية.

(٣) أورده ابن الأثير في «أسد الغابة» ١/ ٦٥، وابن حجر في «الإصابة» ١/ ٢١ وقال: وضبطه القاضي ابن العربي بالحاء المهملة فوهم والله أعلم.

(٤) انظر من اسمه أحمر في «الإكمال» ١/ ١٨-٢٠، و«الاستدراك» باب أحمد وأحمر.

(٥) مترجم في «سير أعلام النبلاء» ١٦/ ٢٩٩-٣٠١.

(٦) قوله: وله رحلة إلى الشام... لم يرد في نسخة الظاهرية.

(٧) نسبة إلى بيع الإبَر وعملها، وهي جمع إبرة.

قال: فخرُ النِّساء شُهْدَةُ، وأبوها.

قلتُ: هي شُهْدَةُ بنتُ أبي نصر أحمد بن الفَرَج الإِبَرِيّ الكاتبةُ، مُسْنِدةُ العصر، حَدَّثت عن طِرادٍ الزَّيْنَبِيّ، وجعفرٍ السَّرَّاج، وأبي الخَطَّاب بن البَطِر، وخلقٍ. تُوفِّيت في المُحرَّم سنةَ أربعٍ وسبعينَ وخمسِ مئة، وقد جاوزتِ التِّسعين[1].

قال: والبهاءُ أبو الخير إلياسُ بنُ غازي الإِبَرِيّ، سمع بقراءَتِهِ بالمَوْصِل من ابنِ طَبَرْزَد.

قلتُ: وَهِمَ المُصَنِّفُ ـ رحمه الله ـ في نِسْبَةِ أبي الخير هذا، وكأنه ـ واللهُ أعلم ـ قلَّد فيه شَيْخَهُ أبا العلاء الفَرَضيَّ، فإني وجدتُه بخطِّه قد ذَكَرَهُ في مُصَنَّفِهِ «مُشْتَبه النِّسبة» في ترجمة الإِبَرِيّ ـ بكسر أوله وفتح الموحدة ـ والصوابُ أن أبا الخير هذا يُقال له[2]: الأُنْرِيّ ـ بضم الهمزة ثم نون مفتوحة[3] ـ نِسْبَةً إلى جدّ له يُقال له: أُنْر، كما ذكره غيرُ واحد، ومنهم الحافظُ أبو بكر بنُ نُقْطَة في «إكماله»[4]، وأنّه سمع من ابنِ طَبَرْزَد، وحمزةَ ابنِ القُبَيْطي، وغيرهما، تُوفي بالمَوْصل، وبها دُفن بمقبرة المُعافى بن عمران في شهر ربيع الأول[5] سنة أربع وست مئة[6] ويُعرف بابن الشاش.

قال: وعُمرُ بن منصور الإِبَرِيّ[7]، سمعَ البَغَويَّ وابنَ صاعدٍ.

قلتُ: هو ابنُ منصور[8] بن محمد بن بُرَيْد[9] أبو القاسم، وكما ذكره المصنفُ ذكره الأميرُ أبو نَصر[10] بكسر أوله، وفتح ثانيه، حاكياً له عن عبد الغنيِّ بنِ سعيد[11]، ووافقه عليه الجماعةُ بعده، وذكره أبو القاسم عبدُ الرحمن بنُ مَنْدَه في «تاريخه» الذي سماه «المُسْتَخرج» بالمدِّ مفتوحَ الأوَّل، مضمومَ الثاني، مُقَيّداً بالخط فيما وجدتُه بخط خالويه أبي جعفر محمد ابن أحمد البَقّال، وذكرَ ابنُ مَنْدَه أنه تُوفي سنةَ ثمانينَ وثلاث مئةٍ، وقد ذكره المصنفُ في حرف الياء آخر الحروف[12]، فقال: «وعَمرو بن منصور» فوَهَمَ، إنما هو «عُمر» بضم أوله، وفتح ثانيه، والله أعلم.

قال: والحَسَن بنُ مُحَمد بن بُنْدار الأَصْبَهانيُّ[13]

---

(١) مترجمة في «سير أعلام النبلاء» ٢٠/ ٥٤٢.

(٢) من قوله: بكسر أوله إلى هنا سقط من نسخة سوهاج.

(٣) وآخره راء مهملة وإن لم يصرح بها ابن نقطة في «استدراكه»، بل يقتضيه إطلاقه، لأن الأنساب التي ذكرها قبل هذه كلها بالراء المهملة، وأثبتت في حاشية «المشتبه» (طبعة مصر) ص٣ بالزاي، وهو خطأ، وصرّح بالراء المنذري في «التكملة» ج٢/ ترجمة رقم (١٠١١) والصفدي في «الوافي» ٩/ ٤١٠، وبالزاي قيّدها ابنُ حجر في «تبصير المنتبه» ١/ ٣٠، وهو مخالف لضبط الأئمة قبله.

ضبط الصفدي اسم «أنر» بفتح الهمزة وضم النون، انظر «الوافي بالوفيات» ٩/ ٤١٠.

(٤) باب الإبري والأثري والأنري.

(٥) من قوله: وبها دفن.. إلى هنا لم يرد في نسخة الظاهرية.

(٦) أورد ابنُ ناصر الدين هذا الوهم في كتابه «الإعلام بما وقع في مشتبه الذهبي من الأوهام» ورقة ٣.

(٧) له ترجمة في «الأنساب» ١/ ١١٧.

(٨) من قوله: الإبري، سمع البغوي... إلى هنا، سقط من نسخة سوهاج.

(٩) بالموحدة المضمومة تليها راء مفتوحة كما سيضبطه الذهبي في حرف الياء، وقد تصحف في حاشية «المشتبه» (طبعة مصر) ص٤ إلى يزيد بالمثناة التحتية تليها زاي.

(١٠) في «الإكمال» ١/ ١٢٣.

(١١) في «المؤتلف والمختلف» ص١٤ باب بُريد... ولم يذكره في باب نسبته.

(١٢) رسم يزيد.

(١٣) له ترجمة في «الأنساب» ١/ ١١٨.

الـمُعَبِّر، عُرف بالإِبَريّ، عن محمد بن عبد الرحمن بن سَهْل الغَزَّال، وعنه الـخَطيبُ.

قلتُ: نَسَبَهُ الـمُصَنِّف إلى جَدِّه، فهو ابنُ محمد بن عبد الله بن عبد السلام بن بُنْدَار أبو عليّ، وقد ذكرتُهُ في حرف الميم[١].

قال: والكمالُ محمدُ بنُ أبي الفَضْل بن عبد الخالق ابن الإِبَريّ، مُدَرِّس الـمُستنصريّة[٢]، على مذهب أبي حنيفة، سمع من المعين عبدِ الرحمنِ بن محمد بن عليٍّ ابنِ يَعِيش، وعنه: عليُّ بنُ عبد العزيز الإِرْبليُّ. مات سنةَ سبعٍ وستينَ وستِّ مئة، وله ثلاثٌ وثمانون.

قلتُ: وأبو إسحاق يوسفُ بنُ أبي كامل محمد بن القاضي أبي الفضل محمدِ بنِ عمر بن يوسُف الأُرموي الأصل البغدادي الأقفالي الإِبَري، سمع من جدِّه أبي الفضل وآخرين، وحدَّث، تُوفي في شهر ربيع الآخر سنة اثنتي عشرة وست مئة ببغداد، ودُفن بباب أبرز عند جدِّه[٣].

* قال[٤]: والأَثَرِيّ.

قلتُ: بفتحَتي الهمزة والثاءِ المثلَّثَةِ.

قال: نسبةً إلى الأثَر: الـحُسَينُ بنُ عبد الملك الـخَلَّال الأصبهانيّ، ويُعرف أيضاً بالبارع، رَوَى الكثيرَ، وهو ثِقَةٌ مشهورٌ، مات سنةَ اثنتينِ وثلاثينَ وخمسِ مئةٍ[٥].

قلتُ: بأصبهان، وله تسعٌ وثمانون سنةً، وهو ابنُ عبدِ المِلك بنِ الـحُسَينِ بنِ محمدٍ السُّنِّيّ، حدَّثَ عنه خَلْقٌ، منهم أبو موسى الـمَدِيني، وأبو القاسم بن عساكر، وأبو سَعْد[٦] بنُ السَّمعانيّ، وغيرُهُم من الأئمة.

قال: وأمينُ الدِّين عبدُ الكريم بنُ منصور الـمَوْصِليُّ الأَثَرِيُّ سمع من عبدِ الـمُحسن بنِ الطُّوسيّ، وعبدِ السلام الدَّاهِرِيّ، وهذه الطبقة بدمشق، والجزيرة، والعراق، روى عنه الدِّمياطيُّ، مات سنة إحدى وخمسين وست مئةٍ.

قلتُ: ببغداد، وهو ابنُ منصورِ بنِ يزيد بن أبي بكر ابن علي، أبو محمد الياوُشْنَاويّ[٧]، من أهل ياوُشنا: من قرى الـمَوْصِل.

وأبو بكرٍ سعيدُ[٨] بنُ عبدِ الله بن عليٍّ الأَثَرِيُّ الطُّوسيُّ، تُوفِّي سنة تسعين وأربع مئة بنَيْسابور.

والشيخ صالح كامَرَوا بن أبي بكر بنِ علي بن محمد ابن سعيد بن جعفر بن منصور الأنصاري النجّاري الأَنَسي، يُعرف بالأثَري، لأنه كان يذكر أنَّ معه أثراً من أثر سيدنا رسول الله ﷺ، وأنه من ذرية أنس بن مالك رضي الله عنه، حدَّث بالإجازة العامة عن الحافظ أبي موسى المديني وغيره، لأنَّ مولده فيما ذكر سنة ست وعشرين وخمس مئة، وتوفي في شعبان سنة ثلاثين وست مئة بالقاهرة[٩].

---

(١) في رسم «الـمُعَبِّر».

(٢) إحدى مدارس بغداد أنشأها المستنصر بالله العباسي وسميت إحدى جامعات بغداد اليوم باسمها، وقد نشر دراسة عنها الأستاذ محمود شكري الألوسي.

(٣) مترجم في «التكملة» للمنذري ج٢/ ترجمة رقم (١٣٩٥).

(٤) من قوله: قلت: وأبو إسحاق يوسف.. إلى هنا لم يرد في نسخة الظاهرية.

(٥) مترجم في «سير أعلام النبلاء» ١٩/ ٦٢٠.

(٦) في نسخة الظاهرية: أبو سعيد، وكلاهما صحيح.

(٧) لم ترد هذه النسبة فيما بين أيدينا من كتب الأنساب والبلدان، فتستدرك من هنا.

(٨) مثله في «اللباب». وفي «الأنساب» ١/ ١٣٦: سعد. و في «الاستدراك» باب الإبري.. و«تبصير المنتبه» ١/ ٣٠: شعبة ابن علي بن عبد الله، بتقديم علي.

(٩) مترجم في «تكملة» المنذري ٣/ ترجمة رقم (٢٤٨٢).

وأبو محمدٍ عبدُ المحسن بنُ أبي العَلاءِ مُرْتَفع بن حسن بن عبد الله الـخَثْعَمِيُّ المصريُّ الشَّافعيُّ السَّرَّاج الأَثَرِيُّ. سمع من أبي[١] الفَضْل محمد بن يوسُف الغَزْنَوِيِّ، وتفرَّد بالسَّماع فيما قيل عن أبي القاسم عبد الرحمن بن محمد السَّبْيِي[٢]. توفي سنة ست وخمسين وست مئة[٣].

* قال: **أَبَانُ**: بَيِّنٌ.

قلتُ: هو بفتح الهمزة والموحدة، وبعد الألف نون[٤].

* قال: **وأَيَّان** بياء آخر الحروف مُشَدَّدة: أبو بكر أحمدُ بنُ محمد بن أبي القاسم بن أَيَّان الدَّشْتِيُّ[٥]، حدثنا عن أبي القاسم بن رَوَاحة.

(١) في نسخة الظاهرية: «ابن» وهو خطأ.

(٢) نسبة إلى سبية، قال ياقوت: بوزن ظبية كأنها واحدة السبي، وقال الحازمي: بكسر أوله، من قرى الرملة، وسيورد الذهبي هذه النسبة في حرف السين، وقد تصحفت في نسخة الظاهرية إلى «السيبي» بتقديم المثناة التحتية على الموحدة، ووردت مصحفة أيضاً في «المشتبه» (طبعة مصر) ص٤.

(٣) وانظر من نسبته الأثري أيضاً في «التكملة» ٣/ ترجمة رقم (٢٤٨٢).

ويستدرك مما يشتبه:

* **الأيوبي** آخره ياء موحدة، ذكره ابن نقطة في باب الإبري والأثري.

* **الأيوني** آخره نون، ذكره ابن حجر في «التبصير» ١/ ٥٣.

* **أبزى وأبذى** ذكره الأمير في «الإكمال» ١/ ١٠.

وأورد ابنُ ماكولا مما يشتبه:

* **أبرد** بسكون الباء ثم الراء.

* **أبود** بضم الباء وتشديدها بعدها واو. في «الإكمال» ١/ ١٠.

وأورد بعده:

* **أُبيرق** آخره قاف.

* **أُبيرة** آخره دال.

(٤) انظر من اسمه أبان في «تهذيب الكمال» ٢/ ٥-٢٦ (طبع مؤسسة الرسالة)، و«التاريخ الكبير» ١/ ٤٥٠-٤٥٥.

(٥) ذكره الفيروزآبادي في «القاموس» مادة أَيَنَ.

قلت: وعَمُّهُ[٦] الشَّيخُ أبو محمد محمودُ بنُ القاسم ابن بدران بن أَيَان الدَّشْتي[٧] له «جزء» في الأمر بإخفاء الذِّكر، وله كتابٌ في النهي عن الرقصِ والسماع، حدَّث فيه عن الضياء محمدِ بن عبد الواحد الـمَقْدسي.

* قال: **وأُثَان** بِضَمٍّ ومُثَلَّثة: أُثَانُ بنُ نُعَيْم[٨]، أدرك علياً ـ رضي الله عنه ـ.

قلت: هو بالتخفيف، وهو ابنُ نعيم بن نَهْشَل. شَهِدَ علياً ـ رضي الله عنه ـ رَجَمَ، روى عنه رِزامُ بنُ سعيد، يُعَدُّ في الكوفيين، قالَه البخاريُّ في «تاريخه الكبير»[٩].

(٦) في «التبصير» ١/ ٤ أنه خاله.

(٧) في «التاج» (دشت): أبو محمد محمود بن اسفنديار أبو القاسم بن بدران بن أبان، أي: بالموحدة، ولعله تصحيف، والصواب بالياء المثناة التحتية.

(٨) كذا ذكر الذهبي متابعاً لابن ماكولا والأزدي، فتابعه ابن حجر وابن ناصر الدين، والصواب: أُثان، عن نعيم، كما ذكر البخاري في «التاريخ الكبير» في ترجمة أثان ٢/ ٦٨ وفي ترجمة نعيم بن نهشل ٨/ ٩٨، وكما ذكر ابنُ أبي حاتم في «الجرح والتعديل» ٢/ ٣٤٢ و٨/ ٤٦٠ لكن تحرف فيه أثان إلى أثال باللام آخره، فتابعه ابن نقطة في «الاستدراك» وضبطه باللام آخره، مع أنه أحال في رسم أثان على ابن ماكولا بقوله: وأما أثان آخره نون فذكره الأمير، وتحرف اسم نعيم إلى تميم في «الجرح والتعديل» ٢/ ٣٤٢ و«الاستدراك» باب أثال، وأثان، وقد جاء على الصواب فيه (أي الجرح والتعديل) في باب تسمية من روي عنه العلم ممن يُسمى نعيماً ٨/ ٤٦٠.

(٩) ٢/ ٦٨.

ويستدرك مما يشتبه:

* **أُثال**: آخره لام. انظر «تاريخ البخاري» ٢/ ٦٩، و«الجرح والتعديل» ٢/ ٣٤٢.

* **أياز**: بمثناة تحتية وآخره زاي، ذكره ابن العمادية، ونقله المعلمي في حاشية «الإكمال» ١/ ١٧.

وأورد ابن ماكولا:

* **الأثبج**: بعد الألف مثلثة بعدها موحدة ثم جيم.

* **والأشج**: بشين معجمة. انظر «الإكمال» ١/ ١٧

* قال: الأُبَّذيُّ.

قلت: بضم الهمزة، بعدها مُوحَّدَة مُشَدَّدة مفتوحة، ثم ذال، ذكرها بالإعجام أبو حامد محمدُ بنُ عليّ ابن الصَّابونيِّ في «مُذيله»[١] على «إكمال» ابنِ نُقْطَة، وأطلقها ابنُ نُقْطَة والـمُصَنِّف[٢].

قال: جماعة من أُبَّذة: بُلَيدة بالأندلس.

قلت: من كُورة جَيَّان، وهي دار اليَعْمَريين من أهلها[٣].

وأبو إبراهيم إسماعيلُ بنُ محمد بن يوسف بن عبدِ الله الأنصاريُّ الأُبَّذِيُّ - بضم الهمزة، وفتح الموحدة مشدَّدَةً، وكسر الذال المعجمة - قَيَّدَهُ أبو حامد ابنُ الصَّابُونِي، وقال[٤]: شيخٌ فاضلٌ صالحٌ، سمع بدمشق من ابنِ طَبَرْزَد[٥]، وبمكَّة جماعةً، وأقامَ بالقُدْسِ مدةً، وأقامَ بالصَّخرةِ، وله شِعرٌ. توفي في المحرم سنة ست وخمسينَ وستِّ مئةٍ بالبيت المقدس[٦]. انتهى.

ومن هذه البلدة: عليُّ بن أحمد بن سعد الله بن مالك اليَعْمَري الأُبَّذي، أبو الحسن، حدَّث عن أبي مروان ابن سراج، ولي قضاء بلده، وكان كاتباً شاعراً مجيداً، روى عنه عبدُ الله بنُ أبي الخصال، تُوفي سنة تسع وخمسين مئة، ودفن بداخل قصبة أُبَّذة، عاش نحواً من ثمان وسبعين سنة[٧].

* قال: وأُنْدَة، بنون ساكنة.

قلت: والهمزةُ قبلها مَضمومة، وبعد النون دالٌ مهملة مفتوحةٌ، ثم هاء[٨].

قال: مدينةٌ بالأندَلس، منها: الحافظُ الفقيهُ أبو الوليدِ يوسُفُ بنُ عبدِ العزيز ابن الدَّبَّاغ الأُنْدِيُّ، سمع أبا عليٍّ الصَّدفِيّ، مات سنة ستٍّ[٩] وأربعينَ وخمسِ مئةٍ.

قلت: وأبو عُمر يوسُفُ بنُ عبدِ الله بنِ خَيْرون القُضاعِيُّ الأُنْدِيّ[١٠]، سمع من ابن عبد البَرِّ، وغيرِهِ.

وأبو الحَجَّاجِ يوسُفُ[١١] بنُ عليِّ بنِ مُحمدِ بن عبدِ الله بن عليّ بن محمدٍ القُضاعِيُّ الأُنْدِيُّ [ابن القفَّال][١٢]، حَدَّثَ عن أبي الغَنَائمِ محمدِ بن عليّ بن مَيْمُونٍ النَّرسِيِّ، وغيره، وعنه: أبو محمد عبدُ الله بنُ

---

(١) ص١٢، وابن رافع في «ذيل مشتبه النسبة» ص١٧، وابن حجر في «تبصير المنتبه» ١/ ٣٢.

(٢) وياقوت في «معجم البلدان» ١/ ٦٤، والحميري في «الروض المعطار» ص٦، وذكرها بالإهمال ابن الأثير في «اللباب» ١/ ٢٣، والفيروزآبادي في «القاموس»: (أَبَذَ)، ولعل ضبط ابن الصابوني أقرب إلى الصواب، لأنه ضبط اسم شيخه وهو أعرف به.

(٣) عبارة: وهي دار... لم يرد في نسخة الظاهرية.

(٤) في «تكملته» ص١٢، ١٣.

(٥) بالدال المهملة، وهي كلمة فارسية، معناها: السكر الأبيض الصلب، مركبة من تَبَر، ومن زَدْ، أي: ضَرْب، لأنه كان يُدَقُّ بالفأس. وضبطها ابن خلكان بالذال المعجمة و«وفيات الأعيان» ٣/ ٤٥٣. وانظر «معجم الألفاظ الفارسية المعربة» ص١١١.

(٦) مترجم في «الوافي بالوفيات» ٩/ ٢١١، ٢١٢.

(٧) وانظر من نسبتُه الأُبَّذي أيضاً في «اللباب» ١/ ٢٣ و«ذيل مشتبه النسبة» ص١٧، و«الاستدراك» باب الأندي والأبدي.

(٨) من قوله: قال وأنده.. إلى هنا سقط من نسخة سوهاج.

(٩) في الخطيتين: أربع، والمثبت من مصادر ترجمته، انظر «سير أعلام النبلاء» ٢٠/ ٢٢٠.

(١٠) في النسختين الخطيتين زيادة لفظ «ابن القفال»، وهو غلط. فابنُ خيرون هذا لا يُعرف بابن القفال، وإنما يُعرف بذلك أبو الحجاج يوسفُ بن علي الوارد بعده، وابنُ خيرون هذا مترجم في «الجذوة» ص٣٦٩ و«الصلة» ٢/ ٦٧٧.

(١١) أورد ابن حجر اسمه مرتين على أنهما اثنان، وهو وهم. انظر «تبصير المنتبه» ١/ ٢٣.

(١٢) ما بين حاصرتين سقط من النسختين الخطيتين، وأُلحق خطأ في نسب ابن خيرون المتقدم، وأبو الحجاج هذا مترجم في «سير أعلام النبلاء» ٢٠/ ١٨٦، وانظر «ذيل مشتبه النسبة» لابن رافع ص١٧.

عبد الرحمن بن يحيى بن إسماعيلَ، ابنُ أبي اليَابس[١] العُثْمانيُّ في «فوائده»، مات سنةَ اثنتين وأربعين وخمس مئة.

وآخرون، منهم أبو محمد عبدُ الله بنُ أبي بكر بن عبد الرحمن بن أحمد بن أبي بكر القُضَاعي الأُنْدِيّ، نزيلُ بَلَنْسِية، أخذ القُرآن عن أبي جعفر بنِ الحَصَّار، وسمع من غيره، تُوفي ببَلَنْسِية في شهر ربيع الأول سنة تسع عشرة وست مئة. ذكره ولده الحافظ أبو عبد الله محمدُ بنُ الأبّار في كتابه «التكملة[٢] لكتاب الصلة»[٣].

* قال: **الأَبْزاريّ** عِدّةٌ، منهم:

محمدُ بنُ يحيى بنِ زياد، شيخٌ للطَّبَراني.

قلت: روَى عن عبد الأعلى بنِ حَمَّادٍ النَّرْسِيّ.

وأَبْزار، بفتح الهمزة، وسكون الموحدة، وآخره راء: قريةٌ على فرسخين من نيسابور.

ومنها أيضاً حامدُ بنُ موسى الأَبْزاريُّ، عن إسحاقَ ابنِ راهويه، وعنه: محمدُ بنُ صالح بن هانئ.

وأبو جعفر محمدُ بنُ سُليمان بنِ محمد بن موسى بن منصور الأَبْزاريُّ المُذَكِّرُ، كَرَّاميُّ المَذْهَب، سمعَ السَّرِيَّ بنَ خُزَيْمَة، ومحمدَ بنَ أَشْرَس، روى عنه الحاكمُ أبو عبدالله ولم يَرْضَه.

وأبو إسحاق إبراهيمُ بنُ أحمد العِجْلي ابنُ أخت الأَشَلّ الأبزاري، سمع من يحيى بن أبي طالب، وأبي قِلاَبة، والسِّمَّري وطبقتهم. ذكر أبو الحسن محمدُ بنُ أحمد بن حماد بن سفيان الحافظ في «تاريخه» أنه وضع أحاديث بخط طري لا أصل لها، ورماهُ بالوضع أيضاً ابنُ الجوزي. تُوفي سنة إحدى وثلاثين وثلاث مئة[٤].

والأَبْزَارِيّ أيضاً: نسبةً إلى بيع الأبزار، عُرِفَ بها محمدُ بنُ زيد بن عليّ بن جعفر بن محمد بن مروان بن راشد، أبو عبد الله البغداديُّ الأَبْزَاريُّ، سمع عبد الله ابنَ ناحية، وغيره. ثِقَةٌ، نبيلٌ، فيما قاله البَرْقاني حينَ سأَلَهُ أبو بكر الخطيب عنه[٥].

ومنها أيضاً أبو هاشم محمدُ بنُ محمد بن أحمد بن عبد الله بن داود بن محمد بن عليّ بن يحيى بن زَيْد بن يحيى[٦] بن أحمد بن داود بن صالح بن محمد بن عبد الله ابن سُلَيمان بن محمد بن عبد المطلب بن ربيعة بن الحارث بن عبد المطلب بن هاشم القُرَشِيُّ الكوفيُّ الواعِظُ، ابنُ أبي المناقِب، ابنُ أبي الفضائل، ابنُ الأبزاريِّ. جدُّه عليُّ بنُ يحيى كان أبزاريّاً، فنُسبوا إليه. سمع أبو هاشمٍ من عليِّ بنِ عُثمان ابنِ الوُجوهيّ، وغيرِه. وأجاز له عبدُ الصمد بنُ أبي الجَيْشِ، وغيرُهُ. تُوفي سنةَ ثلاثٍ وستينَ وستِّ مئة.

وأبو محمد عبدُ العزيز بنُ إبراهيم بن عبد الله الأَبْزارِيُّ التَّمّارُ، سمع من الأَرْتاحيِّ، وطبقتِهِ، وحَصَّل كُتُباً حسنَة، وكان يُؤثر السماعَ على طلبِ معاشِهِ، ويُبالغ في ذلك. سَمِعَ [منه][٧] الزكيُّ أبو محمد عبدُ العظيم المُنذريُّ. تُوفِّي سنةَ ستٍّ وثلاثين وستِّ مئة[٨].

---

(١) في نسخة سوهاج: الياس بحذف الموحدة، وهو مترجم في «سير أعلام النبلاء» ٢٠/ ٥٩٦.

(٢) ٢/ ٨٨٨-٨٩١.

(٣) من قوله: وآخرون... إلى هنا لم يرد في نسخة الظاهرية.
وانظر من نسبته الأُنْدَي أيضاً في «التكملة» للمنذري ٢/ ترجمة (١٤٤٥) و«الوافي بالوفيات» ٦/ ٣٧٤.

(٤) من قوله: وأبو إسحاق إبراهيم... إلى هنا لم يرد في نسخة الظاهرية.

(٥) انظر: «تاريخ بغداد» ٥/ ٢٨٩.

(٦) قوله: بن زيد بن يحيى، لم يرد في نسخة سوهاج.

(٧) إضافة يقتضيها النص.

(٨) مترجم في «تكملة» المنذري ٣/ ترجمة (٢٨٧٦).

وأبو الحسن عليُّ بنُ محمد بن محمد[١]، ابنُ الأَبزاريِّ، الأنصاريُّ المِصْريُّ، أجاز لبعضِ مشايِخنا[٢].

* قال: **والأُتْراريّ**: بالضمِّ ومثناة.

قلتُ: المثناةُ فَوْقُ ساكنةٌ، تليها راءٌ، ثم ألفٌ، ثم راءٌ أيضاً.

قال: فقيهٌ كان بمصرَ بعدَ السَّبع مئة، من أُتْرارَ: مدينة كبيرة بالتُّرك على شَطِّ سَيْحُون.

قلت: أُتْرارُ المذكورةُ هي فارابُ التي هي مدينةٌ عظيمةٌ من مدائن التُّرك. والأُتراريُّ الذي كان بمصرَ بعد السبع مئة هو قِوَامُ الدين أمير[٣] كاتب ابنِ عمرَ ابن العميد غازي الفارابيُّ الأتراريُّ، الأَتَقاني، أبو حنيفة، مولده ـ فيما ذَكَرَهُ ـ بأتقَان التي هي قصبةٌ من قَصَبات أُتْرار، في شَوّال سنة خمس وثمانين وست مئة، كان أحدَ الرُّؤساء في مَذْهب أبي حنيفة، وقاضياً ببغدادَ، ثم عُزِلَ، ووصل إلى دمشق، ثم اتصل ببعضِ أُمراء مصر، فاشتهر، وعظُم ذِكره، ثم تُوفِّي في شَوّال سنة ثمان وخمسين وسبع مئة.

* **الأبرادي**: والأبراديُّ، بفتح الهمزة، وسكون الموحدة، ثم راء تليها ألف بعدها دال مهملة: أبو البركات أحمدُ بن عليِّ بن عبدِ الله بن الأَبراديِّ البغداديُّ. حدَّث عنه أبو القاسم ابنُ عساكر في «معجمه».

وأبو القاسم أحمدُ بن محمد بن أبي البركات، ابنُ الأَبْرادي[٤] التاجر، سمع من أبي الوقتِ وغيرِه، تُوفي في دمشق سنة اثنتي عشرة وستِّ مئة، وله شعر[٥].

(١) لفظ «بن محمد» لم يرد في نسخة سوهاج.

(٢) وانظر من نسبته الأبزاري أيضاً في «الأنساب» ١/ ١١٨ و«الاستدراك» باب الأبزاري والأبرادي.

(٣) مترجم في «وفيات» ابن رافع ٢/ ٢٠٥.

(٤) في نسخة سوهاج زيادة نسبة البغدادي، ولم ترد في مصادر ترجمته.

(٥) مترجم في «تكملة» المنذري ٢/ ترجمة (١٣٨٣).

وأبوه: أبو الحسن تفقّه على أبي الوفاء بن عَقيل الحنبليّ، تُوفي سنة أربعٍ وخمسين وخمسِ مئة[٦].

* **والأَندارِيُّ**: بفتح الهمزة، ثم نونٌ ساكنة، ثم دالٌ مهملة، وبعد الألف راء، عبدُ الله بنُ محمد المِصْرِيُّ الأَنداريُّ، ذكَرهُ ابنُ الجَوْزيِّ في كتابه «المُحْتَسَب في مُشْتبه النِّسَب»[٧].

* قال: **الأُبُلِّيّ**.

قلت: بضم الهمزة والمُوحَّدة معاً، وتشديد اللّام المكسورة.

قال: خَلْقٌ من أُبُلَّة البَصْرة، منهم: شَيْبان بنُ فَرُّوخ، شيخُ مُسْلم.

قلت: وروى عنه أبو داود، وروى أبو داود أيضاً والنَّسائيُّ عن رجل عنه. تُوفِّي سنة ستٍّ ـ وقيل: سنة خمس ـ وثلاثين ومئتين، وقد قارب المئة[٨].

* قال: **والأَيْلِيُّ**: مِنْ أَيْلَةَ.

قلت: هي بفتح الهمزة، وسكون المثناة تحت، وفتح اللام مخففة، تليها هاء.

قال: عُقَيل بن خالد وأقاربُهُ.

ويُونُسُ بن يزيد وأقاربُه وآخرون.

وأَيْلَةَ على بحرِ القُلْزُم[٩].

(٦) ترجمه المنذري عقب ترجمة ولده. انظر التعليق السابق.

(٧) وذكر ابنُ ماكولا صديقاً له اسمه عبد الله بن أحمد. انظر «الإكمال» ١/ ١٤٥، ١٤٦.

وأورد مما يشتبه به:

* **الأَمراري**: بميم وراء مكررة. «الإكمال» ١/ ١٤٥.

(٨) مترجم في «سير أعلام النبلاء» ١١/ ١٠١.

وانظر من نسبته الأُبلّي أيضاً في «الأنساب» ١/ ١٢٠، ١٢١، و«تبصير المنتبه» ١/ ٣٣، ٣٤، و«مشتبه النسبة» للأزدي ص٣ و٤.

(٩) المعروف اليوم بالبحر الأحمر.

قلتُ: هي مدينةٌ على ساحلِ البحرِ المتصل بالقُلْزُم مما يلي الشامَ، وقيل: هي آخر الحجازِ من تلك الناحية.

قال: ومنها الحكَمُ بنُ عبدِ الله بن سَعْدٍ.

قلت: سمع من أنسِ بن مالكٍ رضي الله عنه، يُكْنَى أبا عبد الله، يُقالُ: هو مولى الحارثِ بنِ الحكمِ بن أبي العاص، منكرُ الحديث، روى عه المغيرةُ بنُ الحسن، قاله ابنُ يونس في «تاريخه». وقال البخاريُّ في كتاب «الضعفاء»[1]: الحكمُ بن عبد الله بن سعد مولى الحارث ابن الحكم بن أبي العاص بن أمية بن عبد شمس القُرَشِيّ الأَيْلِيّ، تركوه[2]، وكان ابنُ المبارك يُضعِّفه. قالَه البُخاري[3].

قال: وحُسَين بنُ رُسْتَم أميرُ أَيْلَة، عن ابن المُنْكَدِر، وعنه مالكٌ.

قلتُ: كان أميرَ أَيْلَة لعُمر بنِ عبد العزيز، وكان من الصالحين، حدَّث سعيدُ بنُ عُفَير[4]، عن خالدِ بن نزار [الأيلي]، عن القاسم بن مبرور [الأيلي]، قال: كان حسينُ بنُ رُسْتَم يُقلِّبُ الدراهمَ، ثم يقول: اللهُ يعلمُ أني أُبْغِضُكِ! اللَّهم من استزادكَ من الدنيا فإني لا أستزيدكَ منها، وقد عجزتُ عن شكرِ ما أنعمتَ به عليَّ منها. رواه ابنُ يونُسَ في «تاريخه».

قال: وطلحةُ بنُ عبد الملك الأَيْلِيّ، عن القاسم، وعنه مالكٌ.

وابنُ أخيه القاسمُ بنُ مبرورٍ الأَيْلي، عن هشامِ بنِ حسّانَ، وعنه خالدُ بنُ نزار الأَيْلِيُّ. وخالدٌ هذا يروي عن إبراهيمَ بنِ طَهْمان «نسخة»[5]، وعنه ابنُهُ طاهر.

ورجاءُ بنُ جميلٍ الأَيْلِيُّ، عن القاسمِ والزُّهري، وعنه ضَمْرَةُ. وعَنْبَسَةُ بن خالد الأَيْلِيُّ.

قلت: هو ابنُ أخي يونُس بن يزيد، روى عن عمِّه.

قال: وإسحاقُ بنُ إسماعيلَ بنِ عبدِ الأعلى الأَيْلِيّ، عن ابنِ عُيَيْنَة، مات بأَيْلَةَ سنةَ ثمانٍ وخَمْسينَ ومِئتين.

قلت: روى عنه[6] النَّسائيُّ، وابنُ ماجه.

قال: وهارونُ بنُ سعيدٍ الأَيْلِيُّ عن ابنِ وَهْبٍ، ماتَ سنةَ ثلاثٍ وخمسينَ ومئتين.

قلت: روى عنه مسلمٌ وأبو داود والنَّسائيُّ وابنُ ماجه.

قال: ومحمدُ بنُ عُزَيرٍ الأَيْلِيُّ، عن سلامةَ بنِ رَوْحٍ الأَيْلِيّ. مات سنة[7] سبعٍ وستين ومئتين.

قلت: هو ابنُ عُزَيْز ـ بضم العين المهملة وزايين ـ ابنِ عبد الله بن زياد خالد بن عُقَيل بن خالد الأَيْلِيُّ.

قال: وأيوبُ بنُ أبي حَجَرٍ الأَيْلِيُّ، عن بكرِ بنِ صدقة.

قلت: هو أيوبُ بنُ سليمان بن عبدِ الواحد[8] بن أبي حَجَر. ذكَرَه ابنُ يُونُس في «تاريخه»، وقال: يروي عن بكرِ بن صدقَةَ، روى عنه داود بنُ أيوب. انتهى.

وداود: هو ابنُ أيوب المذكور كنيتُه أبو سليمان مثل كنية أبيه، وروى داود أيضاً عن إبراهيم بن المنذر.

قال: ومحمدُ بنُ سلّام الأَيْلِيّ، ابنُ عَمِّ محمد بنِ عُزَيز، عن سَلَامَة أيضاً، وعنه أبو زُرْعة.

---

(١) ص٣١.

(٢) لفظ «تركوه» لم يرد في «الضعفاء» بل ورد في «التاريخ الكبير» ٢/ ٣٤٥.

(٣) وله ترجمة في «الكامل في الضعفاء» لابن عدي ٢/ ٦٢٠-٦٢٢.

(٤) تحرف في نسخة الظاهرية إلى: عقيل.

(٥) انظر مقدمة «مشيخة ابن طهمان» تحقيق الدكتور محمد طاهر مالك، من مطبوعات مجمع اللغة العربية بدمشق.

(٦) في نسخة الظاهرية: عن، وهو خطأ. انظر «تهذيب الكمال» ٢/ ٤٠٨ (طبعة مؤسسة الرسالة).

(٧) في مطبوع «المشتبه» ص٧: مات بأيلة سنة.

(٨) في نسخة سوهاج: عبد الأحد.

قلت: الرَّازي، وسَلّام بالتشديد.

قال: وأخو هارونَ بن سعيد محمدٌ، مات سنة ثمان وخمسين ومئتين.

وأبو صخر يزيدُ بن أبي سُميَّة الأَيْلي، عن ابن عُمَر، وعنه هشامُ بنُ سعدٍ، وجماعةٌ.

وسعدانُ بنُ سالمٍ[1] الأَيْليُّ، شيخٌ لابنِ المبارك.

قلت: كنيتُه أبو الصَّباح، روى عن المذكورِ قبله يزيدَ بن أبي سُمَيَّة.

قال: وعُمر بنُ سَعْد الأَيْلي، عن عمران بن أبي الطُّفيل، وعنه عمرُ بنُ زَبّانَ الأيلي، شيخُ الحسن الحُلْواني.

وعبد الجبار بن عُمر الأيلي، عن عطاء الخراساني، وعنه المقرئ[2].

قلت: وروى عنه أيضاً سعيدُ بنُ أبي مريم، وعبدُ الله ابنُ وهب، وكنَّاه: أبا عمر.

قال: ويحيى بنُ صالح الأيليُّ، عن إسماعيلَ بنِ أميّة، وعنه يحيى بنُ بكير.

قلت: والأَيْليُّون فيهم كثرةٌ، ومنهم:

إبراهيمُ بنُ عون الأَيْلي، عن عثمان بن المُهلَّب الأَيْلي، وعنه عبدُ الحكم بن عبد الله بن عبد الحكم.

ورُزَيق بن حُكَيم الأَيْليّ، مولى بني فَزارة، عن سعيد ابن المُسَيَّب، وغيره. وعنه ابنُه حُكَيْم، ومالكُ بنُ أنس، وغيرهما، وكانَ أحد العُبَّاد.

وأَيْلَةُ كالتي قبلها من رَضْوى، وهو جبلٌ يَنْبُعَ ما بين مكّة والمدينة، ذكرها ياقوت في كتابه «المُشْتَرِك»[3] عن ابنِ حبيب[4].

* قال: والإِيْلِيّ: بالكسر.

قلت: والباقي كالذي قبله.

قال: نسبة إلى إِيْلَةَ: من قُرى باخَرْز بنيسابور.

وإيلة: اسمٌ لثلاثة أماكن.

قلتُ: كذا وجدتُها في نسخة المصنف التي بخطِّه مقيدةً بكسر الهمزة، وسكون المثناة تحتُ بنقطتين، وفتح اللام، وهذا تصحيفٌ، والذي يغلِبُ على ظنّي أنَّها كانت على الصواب بخط المصنف، فأفسدها بعضُهم، كما ذكر جهلاً منه، وأثرُ الإفسادِ عليها ظاهرٌ، والصوابُ: فتحُ الهمزة، تليها مثلثةٌ ساكنة، على لفظِ واحدةِ الأَثْل من الشَّجر، وكذا قيَّد الثلاثةَ ياقوتُ في «المشترك»[5]:

فأحدُها: أَثْلَةَ: موضع قريب من طيبة.

والثاني: موضع في بلاد هُذيل.

والثالث: الأَثْلَة: قريةٌ من قرى بغداد بالجانب الشرقي على فرسخٍ منها.

واستدرك الحسنُ بنُ محمدٍ البكري[6] على ياقوت رابعةً، وهو: الأَثْلَة: قريةٌ بصعيد مصر من أعمال الأُشْمُونيْن[7].

---

(١) في نسخة الظاهرية: سعد بن أبي سالم، وهو غلط. انظر «الإكمال» ١/ ١٢٨ و«تهذيب الكمال» ٣/ ورقة ٤٧٧ و«تهذيب» ابن حجر ٣/ ٤٨٧.

(٢) هو أبو عبد الرحمن عبد الله بن يزيد المكي. انظر «تهذيب الكمال» ٤/ ورقة ٧٦٤.

(٣) ص٣٢، ٣٣، واسم الكتاب «المشترك وضعاً والمفترق صقعاً» (ط. وستنفلد) وذكرها ياقوت أيضاً في «معجم البلدان» ١/ ٢٩٢، ٢٩٣.

(٤) وانظر أيضاً «الإكمال» ١/ ١٢٦-١٣٠، و«الأنساب» ١/ ٤٠٤، ٤٠٥.

(٥) ص١٣ (ط. وستنفلد) وقد نبه ابنُ ناصر الدين على هذا الوهم في «الإعلام بما وقع في مشتبه الذهبي من الأوهام» ورقة ٣.

(٦) المتوفى سنة ٦٥٦هـ. مترجم في «العبر» ٥/ ٢٢٧، و«الوافي» ١٢/ ٢٥١.

(٧) ويقال لها: أُشمون، كما في «معجم البلدان» ١/ ٢٠٠.

ولم يذكر ياقوتُ في «المعجم» سوى الأول والثالث، وقال عن الثالث: قريةٌ بالجانب الغربي من بغداد على فرسخ واحد. كذا وجدتُه في أصلٍ مُعتمدٍ «بالمعجم»[١].

* قال: والآبِليّ.

قلت: بفتح الهمزة الممدودة، وكسر الموحدة.

قال: نسبةً إلى آبِل السُّوق.

قلت: هي قريةٌ بوادي بردى من أعمالِ دِمَشْق.

قال: منها إمامُ جامعِ دمشقَ أبو طاهرٍ الحسينُ بنُ عامرٍ المُقرئ، روى عن أبي علي بن جابر الفرائِضيّ، وعنه الكَتَّاني.

قلت: نَسَبَه المُصنِّفُ إلى جَدِّهِ الأعلى، وفيه إيهامٌ، فهو الحسينُ بنُ محمد بن الحسين بن عامر بن أحمد بن خُراشة. تُوفي سنةَ ثمانٍ وعشرينَ وأربع مئة. وشيخُه أبو علي اسمُه الحسينُ بنُ إبراهيم بن جابر.

وآبِل: كالتي قبلها، ثلاثةُ أماكن أيضاً:

أحدُها: آبِل الزيت: من مشارف الشام بالأردنّ.

والثاني: آبِل القمح؛ قريةٌ من نواحي بانياس من أعمال دمشق.

والثالث: آبِل: قريةٌ قِبْلِي[٢] حمص، بينهما نحوُ فرسخٍ[٣].

(١) وهو كذلك في المطبوع منه ١/ ٩١.

(٢) تحرف في حاشية «الإكمال» ١/ ١٣٢ إلى قبل.

(٣) وقد ذكر الأربعة ياقوت في «معجمه» ١/ ٥٠.

ويستدرك مما يشتبه مع هذه النسبة:

* الآبُلي: بضم الموحدة مخففاً، ذكرها ابن حجر في «التبصير» ١/ ٣٤.

* الآمُلي: بالميم المضمومة، ذكرها ابن ماكولا ١/ ١٣١، والسمعاني ١/ ١٠٦، والجياني في «تقييد المهمل» ١/ ق٧١ب.

* الآهِلي: بالهاء المكسورة ذكرها ابن حجر في «التبصير» ١/ ٥٠.

* الإمْلي: بكسر الألف وسكون الميم. في «الأنساب» و«اللباب».

* والأَبَلي: بفتح الهمزة والموحدة معاً، نسبةً إلى الجَدِّ، عُرف بها الفَرَجُ بنُ أَبَلَة الأَبَليّ، روى عن أبي الحسين الشالوسي[٤] الطَّبري، وعنه الحافظُ أبو طاهرٍ السِّلَفي، وقال: وكان شيخاً[٥] صالحاً، ولا أقفُ على نسبه الآن، قاله في «معجم السَّفر».

وأما الإِبَليّ: بكسرِ الهمزة، وفتح الموحدة، نسبةً إلى الإبِل، ما علمتُه، وإنما فتحوا الموحدة في النَّسَب، استثقالاً لتوالي الكسرات يقال: رجلٌ إبَليّ ـ بفتح الموحدة ـ أي: صاحبُ إبِل.

وأُبُليّ: بضم أوله، وسكون الموحدة، وكسر اللام، مشدداً وزان فُعْلِيّ: موضعٌ يُقال له: رِجْلَةُ أُبُلي، ذكره أبو عُبيد البكريُّ في «معجمه»[٦] المختص بالبلدان، وهو غير أُبُلى وزان حُبْلى، هذا موضعٌ بين مكة والمدينة بأرض بني سُليم، له ذكر في البُعُوث[٧].

* والأَيْكِيّ: بفتح الهمزة، وسكون المثناة تحتُ، ثم كاف مكسورة: محمدُ بنُ أبي بكر بن محمد الفارسي[٨] الأَيْكيُّ الصوفيُّ الفقيهُ الشافعي، تُوفي بالمزة سنة سبع وتسعين[٩] وست مئة، وله سبعون سنة[١٠]. شَرَحَ مقدمة

(٤) نسبة إلى شالوس: قرية كبيرة بنواحي آمُل طَبَرستان، تصحفت في حاشية «الإكمال» ١/ ١٣٢ إلى الشيالوسي. انظر «الأنساب» ٧/ ٢٦٠.

(٥) في نسخة الظاهرية: شخصاً.

(٦) «معجم ما استعجم» في موضعين ١/ ١٠١ في الهمزة و٢/ ٦٠٤ في الراء.

(٧) من قوله: وهو غير أُبُلى... إلى هنا لم يرد في نسخة الظاهرية. وانظر «معجم البلدان» ١/ ٧٨.

(٨) تحرف في حاشية «الإكمال» ١/ ١٣٣ إلى الفارعي.

(٩) تحرف في «حسن المحاضرة» ١/ ٥٤٣ إلى: عشرين.

(١٠) مترجم في «طبقات» الإسنوي ١/ ١٥٨، و«شذرات الذهب» ٥/ ٤٣٩، و«حسن المحاضرة» ١/ ٥٤٣.

«مختصر» ابن الحاجب، وأخذه عنه قراءةً وبحثاً أبو الحسن عليُّ بنُ أيوب المَقْدسي، كان ماهراً في المعقولات، وحُكي عنه لما مات، منها أنه لمّا عُمل سماع بالخانقاة الصلاحية بالقاهرة، وهو إذ ذاك شيخُها، فحضر السماع جماعةٌ، فيهم شابٌّ أمردُ، فعانقه العفيفُ التلمساني بحضرة الأيكي والجمع، وقبَّله، وقال له: أنت... وذكر الاسم الشريف، سبحان الله عما يشركون، فأنكر على الأيكي عدمُ إنكاره لذلك، فقاموا عليه، وعُزل من المشيخة، ونزل إلى دمشق، فهلك بالمِزَّة كما تقدم[1].

* قال: أَبَّةُ.

قلت: بفتح أوله، والموحدة المشددة، تليها هاء.

قال: إبراهيمُ بنُ محمد بن فِيْرة[2] الأصبهانيُّ الطَّيَّان، يُعرف بابنِ أَبَّة.

قلت: هذا غيرُ معروف، وإنما أَبَّةُ لقبُ إبراهيمَ المذكور، هكذا جزم به أبو بكر الشِّيرازيُّ في «الألقاب»، وابنُ ماكولا في «الإكمال»[3]، وابنُ نقطة في «الذيل»[4]، وقال شيرويه في كتابه «طبقات الهمذانيين»: إبراهيمُ بنُ محمدِ بن الحسن الطَّيَّان الأصبهاني، يُعرف بأَبَّة، وبابن فِيْرَة، روى عن أبي مسعود أحمدَ بنِ الفرات، وهنَّادِ بنِ السَّريِّ، ومحمد بن إسماعيل البخاريِّ، وإسماعيلَ بنِ عبد الله سَمُّويه، وذكر شيرويه جماعةً أيضاً ممن روى عنه أَبَّةُ هذا. ولم يذكره المصنفُ في حرف الفاء بلقبه[5].

(١) من قوله: شَرَح.. إلى هنا، لم يرد في نسخة الظاهرية.

(٢) بكسر الفاء وسكون الياء المثناة التحتية، وفتح الراء مخففة، سيرد ضبطها كذلك في حرف الفاء.

(٣) ١/ ١١.

(٤) في حرف الفاء باب فِيْرَ فِيْرُه، وابن حجر في «التبصير» ١/ ٥.

(٥) أورده ابن ناصر الدين هذا الوهم في «الإعلام بما وقع في مشتبه الذهبي من الأوهام» ورقة ٣.

وخُطْلُغ[6]: أَبَّة بن قُمُرْبة التُّركي الواسطي، شيخُ الحسنِ بن محمد البَكريّ.

* قال: و[أَنَّة] بنون: عَمرو بنُ سعيد بن أَنَّةَ الجمّال، روى عن يعقوبَ الحضرميِّ حرفَه.

قلت: ومثلُه أَنَّةُ المخنثُ الذي كان على عهد رسول الله ﷺ ذكره المصنفُ في «التجريد»[7]، يُروى أن النبي ﷺ سمعه يصِفُ امرأةً، فقال: «يا أَنَّةُ، اخرجْ من المدينةِ إلى حمراء الأسد، فليكُن بها منزلُك، ولا تدخلنَّ المدينةَ إلا أن يكون عيداً تشهدُه»[8].

* وأُنَّةُ: بضم أوله، وفتح المثناة فوق[9] مشددة: أُنَّةُ بنُ سعد بن محمد بن بُحُر[10] بن ضُبُع بن أُنَّة[11] بن يُحْمِد. لجدِّه بُحُر[12] وفادة، شهد فتحَ مصر، ذكره ابنُ يونُس في «تاريخه»، ومن ولد بُحُر أبو بكر بنُ محمدِ بنِ بُحُرٍ السُّمَيِّنُ[13]، وَلِيَ مراكبَ دمياط سنةَ إحدى ومئة في خلافة عُمر بن عبد العزيز. ومن ولده أيضاً مروانُ بنُ جهم بن خليفة بن بحر الشاعرُ.

* قال: الأَبْيَاري.

(٦) في «المعجم التركي»: KUTLUK : مبارك، سعيد.

(٧) ١/ ٣٢.

(٨) عزاه الحافظ ابنُ حجر في «الإصابة» ١/ ٧٥ للباوردي.

(٩) كذا قيَّده ابنُ ماكولا في «الإكمال» ١/ ١١، وقيَّده ابن حجر بالمثلثة، انظر «تبصير المنتبه» ١/ ٥.

(١٠) بضمتين، وأبوه ضبع بضمتين أيضاً، كما سيرد في حرف الباء رسم (بحر).

(١١) تحرف في «الإصابة» ١/ ١٣٩ و«حسن المحاضرة» ١/ ١٧٣ إلى «أنسة».

(١٢) تحرف في «الإصابة» ١/ ١٣٩ إلى: بحد، بالدال آخره.

(١٣) بضم السين وفتح الميم وتشديد الياء، كما قيده ابن ماكولا في «الإكمال» ٤/ ٣٥٦.

قلت: بفتح أوله، وسكون الموحدة، ثم مثناة تحت مفتوحة، وبعد الألف راء.

قال: عليُّ بنُ إسماعيل الرَّبَعيُّ، روى عنه السِّلَفي.

قلت: روى عنه بالإجازة حديثين، وهو: ابنُ إسماعيل ابن أسد.

قال: مات سنة ثمان عشرة وخمس مئة.

وعلي بنُ إسماعيل بن عطيّة التَّلْكاتِيُّ، ثم الأَبْيارِيُّ، سمع أبا الطاهر بنَ عوف.

قلت: عطيةُ هذا جدُّه الأعلى، فهو ابنُ إسماعيل بن علي بن حسن بن عطية، مولدُه بأنبار: بلدة مشهورة بغربي الفسطاط، سنة سبع وخمسين وخمس مئة[1]، وتُوفي سنة ست عشرة وست مئة[2]. ونسبته الأولى ذكرها المصنِّفُ لشيخه أبي العلاء الفَرَضي بفتح المثناة فوقُ وسكون اللام، وقاله ياقوت: التِّلَّكاتي، بكسر المثناة فوق، وفتح اللام مشددة، وهو الأشبه، والله أعلم، وقيَّده بعضُهم: التُّلُكَّاتي، بضم المثناة فوق واللام معاً وفتح الكاف المشددة وبعد الألف مثناة فوق[3] مكسورة كياء النسب[4].

* قال: و[الأنباري] بنون.

قلت: بدل الموحدة، تليها موحدة.

قال: نسبة إلى الأنبار.

قلت: الأنبار ثلاثة مواضع:

أحدها: البلدةُ القديمة على شاطئ الفرات على مسيرة يومين من بغداد.

والثاني: قرية من أعمال بَلْخ.

والثالث: سِكَّة الأنبار بأعلى ماجان مرو[5].

فمن الأولى جماعةٌ من الأئمة.

قال: خلقٌ كابن الأنباري صاحب التصانيف، مات سنة ثمان وعشرين وثلاث مئة.

قلت: هو أبو بكر محمد بن القاسم بن محمد بن بشار بن الحسن بن بيان بن سماعة بن فَرْوة بن قَطَن بن دِعامة[6] النحويُّ، روى عنه الدارقطنيُّ وغيره، ومن مصنفاته: «الرد على من خالف مصحف العامة». مولده سنة إحدى وسبعين ومئتين[7].

وأما ابن الأنباري الآخر صاحب التصانيف الكثيرة، فهو أبو البركات عبد الرحمن بن محمد بن أبي السعادات عبيد الله بن أبي سعيد بن الأنباري النحوي، أخذ عن أبي منصور ابن الجواليقي وغيره. ومصنفاته تبلغ مئةً وثلاثين مصنفاً منها: «تاريخ الأنبار»، و«طبقات الأدباء»، و«أخبار النُّحاة» و«الجوهرة في النسب الشريف» و«أسرار العربية» و«ديوان اللغة»[8]، توفي سنة سبع وسبعين وخمس مئة في ثامن عشر شعبان عن أربع وستين سنة[9].

---

(١) من قوله: عطية هذا... إلى هنا، لم يرد في نسخة الظاهرية.

(٢) مترجم في «تكملة» المنذري ٢/ ترجمة (١٦٩٥).

(٣) تصحفت في «معجم البلدان» ١/ ٨٥ إلى التلكاني بالنون آخره، وفي حاشية «الإكمال» ١/ ١٤٣ بالمثلثة آخره.

(٤) من قوله: وقيَّده بعضُهم... إلى هنا، لم يرد في نسخة الظاهرية.

وانظر نسبة الأبياري أيضاً في «تبصير المنتبه» ١/ ٣٤.

(٥) أورد المواضع الثلاثة ياقوت في «المشترك» ص٢٧ و«معجم البلدان» ١/ ٢٥٧.

(٦) من قوله: بن بيان... إلى هنا، لم يرد في نسخة الظاهرية.

(٧) مترجم في «سير أعلام النبلاء» ١٥/ ٢٧٤.

(٨) في نسخة سوهاج زيادة: و«هداية الذاهب في معرفة المذاهب» و«النور اللائح في اعتقاد السلف الصالح».

(٩) مترجم في «سير أعلام النبلاء» ٢١/ ١١٣-١١٥.

وانظر أيضاً «الأنساب» ١/ ٣٥٤-٣٥٦.

ومن الثانية[١]: أبو الحسن علي بن محمد الأنباري روى عن أبي نصر الحسين بن عبد الله الشيرازي القاضي وعنه محمد بن أحمد بن أبي الحجاج الدِّهِسْتَانِيّ.

ومن الثالثة[٢]: محمد بن الحسن[٣] بن عَبْدَوَيْه الأنباريّ.

* **قال: والأبناوي** نسبة إلى أبناء الفرس الذين نزلوا اليمن ممن جهَّزهم كسرى مع سيف بن ذي يزن إلى ملك[٤] الحبشة باليمن فطردوا الحبشة عن اليمن، فمنهم:

وهبُ بن منبِّه الأبناوي.

وطاووس[٥].

ومحمد بن وهب الأبناوي، أدركه أحمد بن حنبل، وكان قد رأى هَمَّام بن مُنبه.

قلت ذكره الإمام أحمد فقال: حدثنا سنة ثمان وتسعين[٦].

قال: وأحمد بن محمد بن بكر الأبناوي، سمع هشام ابن عمار[٧].

* **الآبي**: بالمد، وموحدة مكسورة، تليها ياء النسب، نسبة إلى آبَة: بُليدةٌ تُقابل ساوة، أهلُها شيعة منها فيما ظنَّه ياقوت[٨]: أبو سعد منصور بن حسين الآبي، صحب الصاحب بن عبّاد، وولي الوزارة لرستم بنِ بُويه وكان أديباً شاعراً له «تاريخ الرَّي»[٩].

وأخوه الوزير أبو منصور محمد بن منصور الآبي مشهور.

والآبي أيضاً نسبة إلى آبة: قرية من قُرى البَهْنَسَا من صعيد مصر، وذكرها ياقوت في «المعجم»[١٠]، ما علمت منها أحداً[١١].

* **والإبِّي**: بكسر الهمزة مع القصر، وتشديد الموحدة،

---

(١) يعني: من الأنبار التي من أعمال بلخ، وهي من نواحي جوزجان، كما ذكر ياقوت في «المشترك» ص ٢٧، قال: الأنبار: قرية من نواحي جوزجان ثم من نوحي بلخ، ينسب إليها أبو الحسن علي ابن محمد الأنباري، وكذا ذكر ابن الأثير في «اللباب» ١/ ٨٦، ويتبين من تعريف ياقوت وابن الأثير أن ما استدركه ابن حجر في «تبصير المنتبه» ١/ ١٣٥ـ وهو «الإنباري» بكسر أوله نقلاً عن ضبط أبي سعد الماليني نسبة إلى إنبار: مدينة بجوزجان ـ غلط، وتابع ابن حجر المعلميُّ اليماني، فاستدرك نسبة الإنباري بالكسر على «الأنساب» ١/ ٣٥٦، والصواب ـ كما ذكر ياقوت وابن الأثير ـ فتح الهمزة، والأنبار التي من أعمال بلخ هي التي من نواحي جوزجان. وانظر «معجم البلدان» ٢/ ١٨٥.

(٢) من سكة الأنبار بأعلى مرو.

(٣) مثله في «المشترك» و«معجم البلدان» و«اللباب»، وفي «الأنساب» و«تاج العروس» (نبر): الحسين.

(٤) في نسخة الظاهرية: مالك.

(٥) ابن كيسان الهمداني اليماني أبو عبد الرحمن، من سادات التابعين، مترجم في «سير أعلام النبلاء» ٥/ ٣٨.

(٦) يعني: ومئة.

(٧) وانظر من نسبة الأبناوي أيضاً في «الإكمال» ١/ ١٤٠، ١٤١ و«الاستدرك» باب الأبياري والأنباري... و«الأنساب» ١/ ١٢٢، ١٢٣، و«تبصير المنتبه» ١/ ٣٥، ٣٦ ويستدرك مما يشتبه:

* **الأنماري**، أورده ابن نقطة في الباب السابق.

وأورد ابن حجر:

* **الإبياني**، نسبة إلى إبيان من عمل الري.

* **الإنبابي**، نسبة إلى إنبابة قرية من قرى جيزة مصر. انظر «التبصير» ١/ ٣٦ وحاشية «الأنساب» ١/ ١٢٨.

(٨) «معجم البلدان» ١/ ٥١.

(٩) توفي سنة ٤٢١هـ وهو صاحب «نثر الدر» طبع في مصر بتحقيق محمد علي قرنة، نشر الهيئة المصرية العامة للكتاب، انظر مصادر ترجمته في «معجم المؤلفين» ١٣/ ١٢.

(١٠) ١/ ٥١.

(١١) قال ابن حجر في «التبصير» ١/ ٣١: «وآبة أيضاً: من قرى أصبهان» قلت: هي آبة المذكورة آنفاً، فبعضهم قال: هي قرية من أصبهان، وبعضهم قال: قرية من ساوة. انظر «معجم البلدان» ١/ ٥٠ و«الأنساب» ١/ ٩٤ و«اللباب» ١/ ١٨.
وانظر من نسبته الإتبي أيضاً في «الأنساب».

نسبة إلى إبّ[١]، فيما ذكره السِّلَفي وقاله ابنُ السمعاني[٢] بفتح الهمزة، وهي بُليدة باليمن، وقيل: قرية من قرى ذي جبلة [باليمن]، منها عمر بن عبد الخالق الإبّي، روى السِّلَفي عن أبي محمد عبد العزيز بن موسى القَلْعي عنه، سمعه يقول: بناتي كلُّهن حِضْنَ لتسع سنين[٣].

* و[الأُبِّي] بضم الهمزة، نسبة إلى أُبَّة: مدينة بإفريقية، منها أبو القاسم عبد الرحمن بن عبد المعطي بن أحمد الأنصاري الأُبِّي[٤]، كتب عنه[٥] بمصر أبو جعفر أحمد ابن يحيى الجارودي.

ومنها أبو العباس أحمد بن محمد الأُبِّي[٦]، أديبٌ شاعر، توفي بمصر سنة ثمان وتسعين وخمس مئة[٧][٨].

(١) في الأصل: إبة، والمثبت من «معجم البلدان» و«الأنساب».
(٢) في «الأنساب» ١/ ١٢٩.
(٣) وانظر من نسبته الإبّي أيضاً في «الأنساب» ١/ ١٢٩ و«التبصير» ١/ ٣١.
(٤) كذلك ضبط نسبته ابن الأثير في «اللباب» ١/ ٢٨ وياقوت في «معجم البلدان» ١/ ٨٥، وضبطها ابن حجر في «التبصير» ١/ ٣١: الأُبِّيّي، وجعلها نسبة إلى جده.
(٥) في الأصل: عنده، والتصويب من «معجم البلدان».
(٦) تحرفت نسبته في «معجم الأدباء» ٥/ ٥٥ إلى الآبي، فتعثر محققه في التعليق عليها.
(٧) من قوله: الآبي بالمد... إلى هنا، لم يرد في نسخة الظاهرية. وانظر من نسبته الأُبِّي أيضاً في «تبصير المنتبه» ١/ ٣١، وانظر حاشية «الأنساب» ١/ ١٣٠.
(٨) يستدرك مما يشتبه:
* الأُنِّي، بضم الهمزة ونون مشددة.
* الأَنِّي، بفتح الهمزة ونون مشددة. انظر «تبصير المنتبه» ١/ ٣٢، «ومعجم البلدان» ١/ ٢٥٧، وحاشية «الأنساب» ١/ ٣٧٧.
* الأَيْبي: بياءين، في «معجم البلدان» ١/ ٢٩٧ وحاشية «الأنساب» ١/ ٤٠٧.
* الأَبْيَني، نسبة إلى عدن أبْين. «معجم البلدان» (أبين) ١/ ٨٦، وحاشية «الأنساب» ١/ ١٢٨.
* الأُمي، بضم الهمزة وكسر الميم، ذكره ابن نقطة في «الاستدرك» باب الأمي والأبي.

قلت: هو بضم أوله، وفتح الموحدة، وتشديد الياء آخر الحروف.

* قال: و[آبي] بمدٍّ وكسر.

قلت: مع سكون آخره.

قال: آبي اللَّحم، صحابي.

قلتُ: هذا لقبُه، كان لا يأكلُ ما ذُبح للأصنام، فلُقِّب بهذا.

واختُلف في اسمه فقال خليفةُ بن خياط[٩]: عبدُ اللهُ ابن عبد الملك.

وقال محمد بن سعد في «الطبقات» واسمه: الحويرثُ ابن عبد الله بن خلف بن مالك بن عبد الله بن حارثة ابن غِفار[١٠]. وهذا أظهر. وقال الهيثم بن عدي: خَلَفُ ابن عبد الملك، وقيل غير ذلك. والذي جزم به الأمير أبو نصر في كتابه «تهذيب مستمر الأوهام» أنه الحويرثُ ابن عبد الله بن خلف بن مالك بن عبد الله بن غفار، فقال: ومن بني عبد الله بن غفار: آبي اللحم، وهو: خلفُ بن مالك بن عبد الله بن غفار، ومن ولده: الحويرث ابن عبد الله بن آبي اللحم، قُتل مع النبي ﷺ يوم حنين وحكاه في «الإكمال»[١١] عن الكَلبيّ دون ذكر قتله، وقال: وكأن هذا هو الأشبه، فأسقط الأميرُ من نَسَبِهِ «حارثة» بين «عبد الله» «وغفار» في «التهذيب» و«الإكمال»، وقال: وليس في ولد حارثة من اسمه

(٩) في «الطبقات» ترجمة (١٩٠) و(٢٠٨)، وكذا ذكر أبو عبيدة كما في «الإصابة» ١/ ١٣، ونقل ابن حجر عن المرزباني أن اسمه عبد الله بن عبد الملك، ثم قال ابن حجر: رأيته بخط الرضي الشاطبي: عبد مَلَك، بفتح اللام مجرداً عن الألف واللام.
(١٠) وكذا ذكر ابن حزم في «جمهرة أنساب العرب» ص ١٨٦، وأورد الأقوال الأخرى.
(١١) ١/ ٣.

عبد الله قاله في «التهذيب»[١].

وقال ابن سعد: قاله هشام بن محمد بن السائب الكلبي: آبي اللحم، جدهُ خلفُ بن مالك، وكان قد أبى أن يأكل لحمَ ما ذُبح على الاصنام، فسُمِّي بذلك آبي اللحم، وقُتل مع النبي ﷺ يوم حنين شهيداً. انتهى[٢].

* قال: و[أَبِيّ] بفتح الهمزة، وكسر الباء.

قلت: وِزانَ علي[٣].

قال: محمد بن يعقوب بن أَبيّ شيخ لأبي الطاهر الذُّهلي[٤].

* وأَبّاء بن أُبَي بن[٥] أَبّاء، له مع الحجاج حكاية.

قلت: هكذا وجدتُه بخطِّ المصنف وهو وهمٌ فإنَّ صاحب الحكاية مع الحجّاج إنما هو أُبَيّ بن أَبّاء وهكذا سماه الأمير[٦]، فقال: وأُبَيّ بنُ الأبّاء له خبر مع الحجاج ابن يوسف، ذكره أبو العيناء. وكذلك نسبه أبو بكر الخطيب في كتابه «تلخيص المتشابه»[٧].

وذكر الأمير قبله[٨]: الأَبّاء بن أُبَي بن[٩] نَضْلة بن جابر، من بني مالك بن نصر بن قُعَيْن، كان شريفاً في زمانه، وقال: ذكره [ابن] الكلبي. ثم ذكر الأمير صاحبَ الحجّاج، وقال: ولعل هذا ولدُ الذي قبله. انتهى.

والذي وجدته في «جمهرة النسب» لابن الكلبي: والأبّاء أُبيُّ بن نَضْلة بن جابر، كان شريفاً في زمانه. انتهى.

وحكاية أُبَيّ بن أبّاء مع الحجّاج التي أشار إليها ابن ماكولا وتبعه المصنفُ إشارةً ما ذكره الهيثمُ بن عدي، فقال: دخل أُبَي بن الأبّاء على الحجّاج بن يوسف، فقال: أصلح الله الأمير! موسوم بالميل، مشهور بالطاعة، خرج أخي مع ابنِ الأشعث، فَحُلِّقَ على اسمي، فحُرمتْ عطائي، وهُدِم منزلي، فقال: أما سمعت ما قال الشاعر؟ قال: وما قال؟ قال:

جانيكَ مَنْ يجني عليكَ وقد
تُعدِي الصِّحاحَ مبارِكُ الجُرْبِ[١٠]
ولَربَّ مأخُوذٍ بذَنْب قرينهِ
ونَجا المُقارِفُ صاحبُ الذَّنْبِ

قال: أيُّها الأمير إني سمعت الله تعالى يقول غير هذا، قال: وما قال جلّ ثناؤهُ؟ قال: ﴿ قَالُوا۟ يَٰٓأَيُّهَا ٱلْعَزِيزُ إِنَّ لَهُۥٓ أَبًا شَيْخًا كَبِيرًا فَخُذْ أَحَدَنَا مَكَانَهُۥٓ ۖ إِنَّا نَرَىٰكَ مِنَ ٱلْمُحْسِنِينَ ﴿٧٨﴾ قَالَ مَعَاذَ ٱللَّهِ أَن نَّأْخُذَ إِلَّا مَن وَجَدْنَا مَتَٰعَنَا عِندَهُۥٓ ۖ إِنَّآ إِذًا لَّظَٰلِمُونَ ﴾ [يوسف: ٧٨، ٧٩] قال:

---

(١) وقال في «الإكمال»: ومن قال فيه: عبد الله بن حارثة؛ فقد وهم.

(٢) وآبي الخسف أيضاً، ذكره ابن حجر في «تبصير المنتبه» ١/ ٥.

(٣) ضبطه عبد الغني بالياء مكسورة مشددة؟! انظر «المؤتلف والمختلف» ص ٦.

يستدرك مما يشتبه:

(٤) * أُمَي، بالضم وفتح الميم المخففة بعدها ياء مثقلة.

* أُمَّي، بكسر الميم المثقلة. كلاهما في «التبصير» ١/ ٢٦.

(٥) سقط لفظ «بن» من مطبوع «المشتبه» (طبعة مصر) ص١٠.

(٦) في «الإكمال» ١/ ٩ وابن حجر في «التبصير» ١/ ٤، وذكر في حاشية «المشتبه» (طبعة مصر) أن ابن حجر ضبط أباء هذا مقصوراً، وليس كذلك، بل ضبط مقصوراً أبا بن جعفر، وسيورده ابن ناصر الدين. انظر حاشية «المشتبه» ص١٠.

(٧) ٢/ ٨٣٠ (طبع دار طلاس بدمشق) وقد أورد ابن ناصر الدين هذا الوهم في «الإعلام بما وقع في مشتبه الذهبي من الأوهام» ورقة ٣.

(٨) «الإكمال» ١/ ٩، ونقله ابن حجر في «التبصير» ١/ ٤.

(٩) لفظ «بن» سقط من نسخة الظاهرية.

(١٠) البيت في «لسان العرب» مادة (جنى) ولعجزه رواية أخرى: تعدي الصحاح فتجرب الجرب.

وصدر البيت من الأمثال، انظر «مجمع الأمثال» ص ١٦٩.

يا غلام اردُدِ اسمه، وابن دارَهُ، وأعطه عطاءَهُ، ومُر منادياً ينادي: صدق الله، وكذب الشاعرُ[١].

* [أبّا]: وذكر الأمير أبا مثل الأول لكنه مقصور: أبّا بن جعفر بن أبي جعفر النَّجِيرَميّ. وذكره أبو سعيد محمد بن علي بن عمرو النقّاش في «جزء» ذكر فيه أسامي مجروحين، فقال: أبّا بن جعفر، وضع غيرَ حديث. انتهى.

وقال أبو القاسم حمزةُ بن يوسف السهميُّ في «سؤالاته»[٢]: سمعتُ أبا محمد الحسن بن علي بن عَمرو القطّان يقول: أبّا[٣] بن جعفر أبو سعيد النَّجارمي[٤] يضعُ الحديث، كذابٌ على رسول الله ﷺ ومما يبيِّن أمره أنه حدَّث بنسخةٍ كتبناها عنه نحو المئة حديث عن شيخ مجهولٍ زعم أن اسمه أحمد بن سعيد بن عمرو[٥] الثَّقفي المُطَّوِّعيّ، عن سفيان بن عُيينة، عن إبراهيم بن ميسرة، عن أنس بن مالك، فيها متونٌ تُعرف بغير هذا الإسناد عن النبي ﷺ، وفيها مناكير لا تعرفُ. انتهى.

روى النسخة أبو عبد الله محمد بنُ عبد الواحد بن أحمد الطُّرَفيُّ الأديب، عن أبي بكر عمر بن إبراهيم بن مردويه، عن أبّا بن جعفر بها.

وخفَّف أبو بكر الخطيب اسم هذا الرجل، ووهم في ذلك فيما قاله الأميرُ في كتابيه: «الإكمال» و«التهذيب»، وذكر الأمير فيهما بالقصر والتشديد أيضاً:

أبّا بن الصامغان، من ملوك النَّبط الذي حفر نهر أبّا، ذكر ذلك الهيثمُ بن عدي.

وزاد في «الإكمال»[٦]، فقال: وسالم بن عبد الله بن أبّا، أندلسيٌّ، روى عن العُتْبي وابن مُزَيْن، مات هناك سنة عشر وثلاث مئة، قاله ابن يونس. انتهى[٧].

وأخوه محمد بن عبد الله بن عمر بن عبد العزيز بن أبّا، مُعْتَق الأمير عبد الرحمن بن معاوية الداخل، روى عن محمد بن أحمد العتبي ويحيى بن مُزَين[٨] شيخي أخيه المذكورين وغيرهما، تُوفي سنة ثمانٍ وثلاث مئة قبل وفاة أخيه سالم بسنتين.

وأبّا أيضاً: اسمُ بئرٍ من آبار بني قريظة[٩]،له ذكر في يوم بني قريظة[١٠].

* [وأيّا] مثله، لكنه بمثناة تحت بدل الموحدة: أبو الحسن عليُّ بن محمد بن الحسين بن عبدوس بن إسماعيل

---

(١) أورد القصة الخطيبُ في «تلخيص المتشابه» ٢/ ٨٣٠. (طبع دار طلاس بدمشق، في جزءين).

(٢) ص ١٧٦، ١٧٧ (طبع مكتبة المعارف في الرياض بتحقيق الأستاذ موفق بن عبد الله بن عبد القادر).

(٣) في مطبوع «السؤالات» و«ميزان الاعتدال» ١/ ١٧ و«لسان الميزان» ١/ ٢٧: أباء ممدودة، وهو خطأ.

(٤) نسبة إلى نجارم بالنون والجيم، وهي محلة بالبصرة، ويقال لها: نجيرم، وهو المشهور، وقد تصحفت في «سؤالات حمزة السهمي» إلى: «البخارمي» بالموحدة والخاء المعجمة، وتحرفت في «ميزان الاعتدال» إلى: «النجار».

(٥) كذا الأصل، ومثله في «لسان الميزان» ١/ ٢٧، وورد في «السؤالات» و«الإكمال» ١/ ٨ و«اللسان» ١/ ١٧٨: عمر بدون واو.

(٦) ١/ ٨.

(٧) مترجم في «جذوة المقتبس» ص٢٣٦، و«بغية الملتمس» ٣١٦.

(٨) قوله: محمد بن أحمد... إلى هنا، لم يرد في نسخة الظاهرية.

(٩) ويقال له أيضاً: أُنَا كَهنا، كما ذكر ياقوت في «معجم البلدان» ١/ ٥٩ و٢٥٧، وهو الذي في مطبوع «سيرة» ابن هشام ٣/ ٢٣٤، وضبطه الفيروزآبادي أيضاً كحتّى، أو بكسر النون المشددة. وأُنَا أيضاً: واد قرب السّواحل بين الصلا ومَدْيَن، يطؤه حجاج مصر، وفيه عين يقال لها: عين أُنى. «معجم البلدان» ١/ ٢٥٧.

(١٠) من قوله: وأبّا أيضاً... إلى هنا لم يرد في نسخة الظاهرية.

ابن رستان بن أَيّا بن سِيبُخْت، شيخٌ للحَضْرَميّ مُطَيَّن، ذكره الأمير[١].

* أَبِيْه: بفتح أوله، وكسر الموحدة، ثم مثناة تحت ساكنة، ثم هاء، زيادُ بن أَبِيْه المشهور، ذكرتُ بعض ترجمته في جزءٍ خَرَّجْتُه في مَقْتل حُجْر بن عَدِيٍّ الصحابي.

ومن المتأخرين أبو عبد الله محمد بن أحمد بن محمد ابن عبد العزيز بن محمد بن علي[٢] بن عبد الله بن مكي ابن علي بن أحمد[٣] بن أَبِيْه، يُعرف بابنِ الدّجاجية، حدّث عن أبي المعالي أحمدَ بن إسحاق الأَبَرْقُوهِيّ، توفي سنة إحدى وستِّين وسبع مئة[٤].

* [وأَبَيَه] بفتح أوله أيضاً، ثم مثناة تحت ساكنة[٥]، ثم موحدة مفتوحة وهاء ساكنة: أَبَيَه الشهيديّ[٦] حدث عن أبي عبد الله محمد بن حَمْد[٧] الأرْتاحيِّ، وغيره[٨].

* أُتْرُجَّة: بضم أوله، وسكون المثناة فوق، وضم الراء، وفتح الجيم المشددة تليها هاء، أبو موسى عيسى بن خُشنام المدائني بن أُتْرُجّة، عن أحمد بن سلمة المدائني[٩].

* و[أَبْرَجَة] بفتح أوله، ثم موحدة ساكنة[١٠]، والراء والجيم مفتوحتان، مع التخفيف: أحمد بن إبراهيم ابن أبي يحيى ابن أَبْرَجَة المديني[١١] الأَصْبَهَاني، حدث عن عمرو بن علي الفلّاس، وعنه أبو بكر محمد بن المقرئ في «معجمه».

وأَبْرَجَة: لقبُ إبراهيم بن محمد بن الحارث الأصبهاني، روى عنه أبو الشيخ بن حيان، توفي سنةَ إحدى وتسعين ومئتين، وهو إبراهيم بن نائلة، ونائلةُ أمهُ.

وإبراهيم بن يوسف الأصبهاني لقبه أَبْرَجَة، روى عنه ابنه أبو علي محمد بن أَبْرَجَة، ذكره والذي قبله أبو بكر الشيرازيُّ في كتاب «الألقاب».

---

(١) في «الإكمال» ١/ ٩.

(٢) في «الدرر الكامنة» ٥/ ٨٨ و«وفيات» ابن رافع ٢/ ترجمة (٧٤٢): الحسن بدل علي. ولم يسردا بعده بقية نسبه كما هو هنا.

(٣) في نسخة الظاهرية: «راجه» بدل «أحمد».

(٤) وأورد ابن نقطة أيضاً: مكي بن أبي محمد الدمشقي، يقال له: ابن أبيه. وانظر أيضاً «تكملة» المنذري ٣/ ترجمة رقم (٣٠٦٧).

(٥) ضبطها ابن نقطة والمنذري بالفتح.

(٦) وهو أَبَيَه بن طُرُم ـ بضم الطاء المهملة بعدها راء مضمومة وميم، كما ذكر المنذري في «التكملة» ٣/ ترجمة (١٨٢٠)، وشُكلت في «الاستدراك» بضم الطاء وسكون الراء ـ وتحرف في «تبصير المنتبه» ١/ ٢٩ إلى كرم بالكاف.

(٧) تحرف في نسخة الظاهرية إلى «أحمد» والأرتاحيُّ هذا مترجم في «سير أعلام النبلاء» ٢١/ ٤١٥.

(٨) يُستدرك مما يشتبه:

* أُبَيّة، بضم الهمزة وفتح الموحدة بعدها مثناة تحتية مشددة في «الإكمال» ١/ ١١٠.

* أُتَيّة، بالضم وفتح المثلثة وتشديد المثناه التحتية. في «التبصير» ١/ ٢٩.

* آتية، بالمد وكسر النون وتخفيف الياء. في «التبصير» ١/ ٢٩.

(٩) وانظر أيضاً «تبصير المنتبه» ١/ ٤.

(١٠) تقييدُ المؤلف بالموحدة لما سيأتي من الأعلام فيه قصور، لأن هذا اللفظ أعجمي، والحرف الذي قيده هو باء فارسية يلفظ بين الباء والفاء، فيكتب باء أو فاء، كما ذكر ابن الجواليقي في «المعرب» ص٥٥ «باب معرفة مذاهب العرب في استعمال الأعجمي». ويؤكد ذلك أن ابن أبرجه هذا الذي قيده المؤلف بالموحدة، ترجمة أبو نعيم في «أخبار أصبهان» ١/ ١١٤، وترجم أباه إبراهيم ١/ ١٧٥ وقال: يعرف بأفرجه. وذكر المؤلف أيضاً أبرجه ـ بالموحدة ـ لقب إبراهيم بن يوسف الأصبهاني، ثم أورد ابنه أبا علي، وضبطه ابن أفرجه بفاء بدل الموحدة، وكان ضبطه آنفاً بالموحدة !! فكأنه لم يتنبه على أن هذا اللفظ يضبط بالباء وبالفاء، وكلاهما صواب. ووقع مثله في «الاستدراك» أيضاً، والظاهر أن في سياقه سقطاً، والله أعلم.

(١١) نسبه «المديني» لم ترد في نسخة الظاهرية.

وبفاء بدل الموحدة[١]: أبو علي محمد[٢] بن إبراهيم ابن يوسف، ابن أفْرَجَة الأصبهاني، حدث عن محمد بن الحارث المخزُومي، وعنه الطبرانيُّ في «معجمه»[٣][٤].

* قال: أُثَاثَة.

قلت: بضم أوله، ومثلثتين مفتوحتين بينهما ألف، وآخره هاء.

قال: مِسْطَحُ بن أُثاثة بن عبّاد بن المُطّلب[٥]، أحدُ البَدْرِيين، مغفورٌ له[٦].

* و[أَبَايَة] بموحدة وياء: أبو القاسم بن أباية الإشبيلي، مفتٍ مقرئٌ، أخذ عن أبي عبد الله[٧] بن شُرَيح.

قلت: أَبَايَةُ المذكور بفتح أوله[٨] والموحدة، يليها ألف، بعدها مثناة تحت مفتوحة، ثم هاء، واسم ولدِهِ أبي القاسم هذا عبد الرحمن بن إسماعيل الأُندي، فيما قاله السِّلَفيّ. وقال أبو الوليد يوسفُ بنُ عبد العزيز الأُندي بن الدَّبّاغ: أَحسِبُ أنَّ اسمَه محمد. انتهى.

(١) انظر التعليق رقم (١٠) في الصفحة السابقة.

(٢) مترجم في «أخبار أصبهان» ٢/ ٣٦٥، وتحرف اسمه في «الاستدراك» إلى أحمد إن لم يكن فيه سقط، والله أعلم.

(٣) «المعجم الصغير» ٢/ ٥٦، وتحرف فيه إلى «أمدحه» (طبعة المكتبة السلفية في المدينة المنورة، تحقيق عبد الرحمن محمد عثمان).

(٤) وأورد ابن نقطة مما يشتبه:

* إبرويه، بكسر الهمزة وضم الراء.

* إفرويه، بالفاء والراء. انظر «الاستدراك».

(٥) في مطبوع «المشتبه» زيادة «القرشي».

(٦) وانظر أيضاً «تبصير المنتبه» ١/ ٦.

(٧) في مطبوع «المشتبه» (طبعة مصر): عن أبي عبد الله محمد.

(٨) وبالفتح ضبطه ابن نقطة، وضبطه ابن حجر بالكسر. «تبصير المنتبه» ١/ ٦.

أَثِيث: بفتح أوله، ومثلثتين الأولى مكسورة بينهما مثناة تحت ساكنة: قَلْتٌ[٩] بالبقيع.

و[أُثَيْث] بالتصغير، وتخفيف المثناة تحت أيضاً[١٠]: قَلْتٌ آخرُ بالبقيع أيضاً، وهما في الحَرَّة، يبقى ماؤهما، ويَصِيف؛ ذكرهما أبو عُبَيد البَكْري في «معجم البلدان»[١١].

* قال: الأثير: جماعة لُقِّبوا به[١٢].

قلت: هو بفتح أوله، وكسر المثلثة، وسكون المثناة تحت، يليها راء.

* قال: والأَبْتَر: العاص[١٣] السَّهمي.

قلت: هو بفتح أوله، وسكون الموحدة، وفتح المثناة فوق.

* قال: وأُثَير بن عَمرو السَّكوني الكوفي الطبيب، وإليه تُنسب صحراء أُثَير.

قلت: هو بضم أوله، وفتح المثلثة، وسكون المثناة تحت. والصحراء بالكوفة.

قال: ومُغيرة بنُ جميل بن أُثَير شيخٌ لأبي سعيد الأشج[١٤].

قلت: وأبو المعالي الفضل بن سهل الإسفراييني، يعرف بالأُثَير، حدث عن جماعة، وتأخرت وفاتُه. قاله أبو الحسن عليُّ بن المُفضَّل في كتابه «المتشابه» وهو في

(٩) القَلْتُ: النقرة في الجبل تمسك الماء.

(١٠) يعني وتخفف ياؤه، فيقال: أُثَيث.

(١١) «معجم ما استعجم» ١/ ١٠٩.

(١٢) انظر بعض من لقب به في «الاستدراك» ابن نقطة باب الأثير والأَبْتَر، و«تكملة» ابن الصابوني ص٤-١٠.

(١٣) في نسخة الظاهرية: القاضي، خطأ، وهو العاص بن وائل السهمي المقصود بقوله تعالى: ﴿إِنَّ شَانِئَكَ هُوَ ٱلْأَبْتَرُ﴾.

(١٤) وانظر أيضاً «الإكمال» ١/ ١٥.

قسم من أقسام المُتَّفق والمُفترق[١].

* قال: و[أُبَير] بموحدة.

قلت: بدل المثلثة.

قال: أُبَيْر بنُ العلاء، عن عيسى بن عُمَيْلة، وعنه الواقدي.

وعصمةُ بن أُبَيرمن أولاد أُدِّ بن طابِخَة، يقال: له صُحبة.

قلت: هو تيميٌّ تيمُ الرباب، لأنه من ولد تيم بن عبد مناة بن أُدٍّ بن طابخة، وتيمٌ هذا هو تَيم الرباب، وعصمةُ له وِفادة، وقاتَلَ في الرِّدة مؤمناً.

قال: وعويف بن الأضبط بن أُبَير له صحبة من بني الدِّيل.

قلت: عويف هذا أسلم عام الحديبية واستخلفه النبي ﷺ على المدينة في عمرة القضاء. وقيل فيه: غُويث بالمعجمة أوله، والمثلثة آخره.

وعمر بن أُبير[٢] التميمي السعدي، شاعرٌ جاهلي.

وعاصم بن قيس بن أُبَير بن ناشرة المازني، قائد بني مازن بن مالك، وكان شريفاً شاعراً، وهو جاهليٌّ أيضاً.

وأُبير بن نهشل بن دارم، جدُّ عياش بن أبي ربيعة لأمه أسماء بنت مُخرِّبَة[٣] بن أُبير[٤].

(١) يستدرك مما يشتبه:

* أُبَيْنٌ، بضم الهمزة وموحدة ومثناة تحتية ونون في «المؤتلف والمختلف» للأزدي ص٦ باب أبين وأثير و«التبصير» ١/ ٦.

* أَبَيَّ، بوزن أحمد في «التبصير» ١/ ٦.

(٢) في نسخة سوهاج: وعمرو أبير.

(٣) في الأصل: مخرمة، والتصويب من «الإكمال» ٧/ ٢١١.

(٤) من قوله: وأبير بن نهشل... إلى هنا، لم يرد في نسخة الظاهرية.

وانظر من اسمه أبير أيضاً في «الإكمال» ١/ ١٥، ١٦، و«الاشتقاق» ص٣٧.

وأُبَير: جبل في أرض ذُبيان[٥].

* قال: أُثَيْع.

قلت: بضم أوله، وفتح المثلثة، وسكون المثناة تحت، تليها عين مهملة.

قال: زيد بن أُثَيْع، وقيل: يُثَيْع[٦]، عن علي رضي الله عنه.

قلت: وقال عباسٌ الدوريُّ في «التاريخ»[٧]: سمعت يحيى ـ يعني: ابن معين ـ يقول: قال شعبة: عن أبي إسحاق، عن زيد بن أُثيل، وقال إسرائيل وغيره: عن زيد بن يُثَيْع. وقال: قال يحيى بن معين: والصواب زيد بن يُثَيْع. وليس يقول أحد: «أثيل» إلا شعبة وحده. انتهى[٨].

وأُثَيْع[٩] بن إلي[١٠] شَرَحَ بن مالك بن سعد بن عدي ابن مالك بن زيد بن سدد[١١] بطن من حمير، ذكره محمد

(٥) قاله البكري في «معجم ما استعجم» ص١٠٣، وقال ياقوت في «المشترك» ص١٢: أُبير: موضعان: عين بني أبير بالأحساء من أرض هجر، وأبير أيضاً: ماء في بلاد غطفان، وقيل: ماء لبني القين بن جسر، وانظر «معجم البلدان» ١/ ٨٥.

(٦) بالتصغير على وزن سابقه، ووهم الزَّبيدي في نقله عن ابن حجر أنه ضبطه كأمير.

(٧) «تاريخ يحيى بن معين» رواية الدوري ٢/ ١٨٤.

(٨) وانظر من اسمه يُثَيع أيضاً في «مختلف القبائل ومؤتلفها» لابن حبيب ص٤٨.

(٩) تصحفت في حاشية «الإكمال» ١/ ١٣ إلى «أيثع» بتقديم المثناه التحتية.

(١٠) تحرفت في نسخة الظاهرية وحاشية «الإكمال» ١/ ١٣ إلى «أبي»، وانظر «الإكليل» للهمداني ٢/ ٩٥ و٢٢٥ و٣٤٦ و«جمهرة» ابن حزم ص٤٣٩، و«الإكمال» ١/ ٢٤١، ٢٤٢.

(١١) تحرفت في حاشية «الإكمال» ١/ ١٣ إلى «سود» بالواو بدل الدال، انظر «الإكليل» للهمداني ٢/ ٢٢٥ و٣٦٤.

ابن حبيب في كتابه «المختلف والمؤتلف»[١] وأنه يقال فيه: وُثيع أيضاً[٢].

* قال: و[أيثع] بتأخير المثلثة: أَيْثَع[٣] بن مليح بن الهون بن خزيمة بن مدركة وهو جُمّاع القارة.

قلت: هو بفتح الهمزة، تليها مثناة تحت ساكنة، ثم مثلثة مفتوحة، ثم العين المهملة. ويقال فيه: يَيْثِع أيضاً بمثناة تحت بدل الهمزة، والمثلثة مكسورة[٤]. وأسقط الدارقطني من نسبه مليحاً[٥] ولا بد منه[٦].

(١) لم يرد في كتابه هذا (طبعة وستنفلد وعنها طبعة العلامة حمد الجاسر)، وإنما ذكره الهمداني في «الإكليل» ٢/ ٢٢٥.

(٢) وذلك أن العرب تعاقب بين الواو والهمزة إذا كانت الواو أول الحروف. وانظر «الإكليل» ٢/ ٢٢٥.

(٣) أيثع بن مُلَيح هذا وأثيع بن نذير الآتي بعده تصحفا في «تاج العروس» إلى «أثيع» بتقديم المثلثة، وتصحف فيه أيضاً ما نقله الزبيدي عن ابن الأثير والصاغاني وابن حجر، فجاءت هذه النقول بتقديم المثلثة على الياء، والصواب أيثع ويثع، بتأخير المثلثة، كما ضبطه المؤلف، وكما هو في «اللباب» ٣/ ٦و٤٢٣ (القاري) و(اليثعي)، و«التكملة» للصاغاني مادة (يثع)، و«تبصير المنتبه» ١/ ١٩٥و٤/ ١٤٨٧.

(٤) وقد تصحف في «جمهرة» ابن حزم ص١٩٠ و«القاموس» مادة (يثع) إلى (يثيع) بتقديم المثلثة، ونبه الزبيدي على ذلك، فقال: كذا في النسخ، وضبطه الحافظ بفتح أوله وسكون الياء بعدها مثلثة، وهو الصواب، فإن ياءه منقلبة عن همزة كما حققه ابن الأثير، وهو يحتمل أن يكون كيضرب أو كيمنع. انظر «اللباب» ٣/ ٤٢٣، و«التاج» (يثع)، وقارن بما قاله المعلمي في حاشية «الإكمال» ١/ ١٤.

(٥) وأسقطه أيضاً ابن حبيب في «مختلف القبائل ومؤتلفها» ص٤٨.

(٦) أورد الزَّبيدي في «التاج» قول ابن ماكولا: «ومن قال: أيثع فقد وهم» فصحف «أيثع» إلى «أُثيع» بتقديم المثلثة، وأخطأ في تعيين الوهم حين عقب على عبارة ابن ماكولا بقوله: أي كزبير، وليس كذلك، إذ عبارة ابن ماكولا بتمامها: «ومن قال: أيثع بن الهون فقد وهم» أي: وهم بإسقاط مُلَيح بينهما.

وأَيْثَعُ[٧] بن نذير بن قَسْر ذكره ابن حبيب في كتابه[٨].

وغالب بن عائذة بن أَيثع[٩]، ذكره ابن الكلبي[١٠].

* والأَجَبّ: بفتح أوله والجيم معاً، وتشديد الموحدة: كرز بن جابر بن الأَجَبّ الفِهريُّ الصحابيُّ، كان في خيل خالد بن الوليد يوم فتح مكة فقتل بها يومئذ[١١]. وعباد بن الأَجَبّ، تابعيٌّ. وقال زكريا بن يحيى: حدثنا يزيد بن هارون، أخبرنا محمد بن عمرو، عن يحيى بن حاطب، عن عباد بن الأجب، وكان يصحب ابن عمر في أسفاره، وكان ابن عمر إذا صلى لنا طوَّل القراءة، فقال له عباد: طولت والله علينا، لو جئتنا بأبي لهب وأصحابه، فَكَرْدَسْتَهم لنا في النار. فجعل ابن عمر يضحك من قوله. علقةُ البخاريُّ في «تاريخه»[١٢]: فقال: وقال زكريا بن يحيى، فذكره[١٣].

* و[الأَحَبّ] بحاء مهملة، والباقي سواء: سبيعة بنت الأَحَبّ، بالمهملة في قول هشام بن الكلبي، وهي

(٧) أورده الفيروزآبادي في «القاموس» وضبطه كأحمد، لكنه ورد مصحفاً في نسخة «تاج العروس» انظر التعليق رقم (٣) في هذه الصفحة.

(٨) «مختلف القبائل ومؤتلفها» ص٤٨ (طبعة وستنفلد)، ص٣٦٩ (طبعة حمد الجاسر).

(٩) هو أيثع بن مليح بن الهون المذكور آنفاً، ذكره ابن حبيب أيضاً ص ٢٤.

(١٠) يستدرك مما يشتبه به:

* أبتع ذكره الهمداني في «الإكليل» ٢/ ٣٧٠.

(١١) من قوله: كرز...إلى هنا، لم يرد في نسخة الظاهرية.

(١٢) لم ترد هذه القصة في ترجمة عباد بن الأجب من «التاريخ الكبير» ٦/ ٣٦، ولعلها في موضع أو كتاب آخر، وقد تصحف «الأجب» في المطبوع من «التاريخ» إلى «الأحب» بالحاء المهملة.

(١٣) وانظر أيضاً «الإكمال» ١/ ٢٩.

من بني نصر بن معاوية بن بكر بن هوازن القائلة لأبنها تحذره البغي والظلم بتلك الأبيات المشهورة وأولها:

أبنـي لا تظلـــــم بمـ ـكةَ لا الصغير ولا الكبير

لكن ذكر أباها بالجيم أبو عبيدة معمر بن المثنى[١].

* و[الأُخْت] بضم الهمزة، تليها خاء معجمة ساكنة، ثم مثناة فوق، حسين بن الأخت الكوفيُّ من المعدّلين بالكوفة مشهور.

وأبو منصور يحيى بن محمد بن نجم، ابن الأخت، كوفيٌّ أيضاً، حدَّث عن عمه مسلّم بن نجم ابن الأُخْت، توفي في شوال سنة عشرين وست مئة بالكوفة[٢].

* و[الأَخَنّ] بفتح أوله وثانيه معاً، ثم نون مشددة: أبو عبد الله الحسين بن علي بن يوسف المقرئ ابن الأَخن شيخ لجعفر بن أحمد بن السراج.

* قال: الآجُرّي.

قلت: بفتح أوله ممدوداً، وضم الجيم، وكسر الراء المشددة، نسبة إلى الآجُرِّ على لغة المدِّ والتشديد، وهو طبيخُ الطِّين، فيما قاله ابن سِيدَه.

قال: عدة.

قلت: منهم أبو بكر محمد بن الحسين الآجُري، صاحب التصانيف، مشهور.

وأبو بكر محمد بن خالد بن يزيد الآجُري، عن أبي نعيم الفضل بن دكين وعباد بن مسلم وغيرهما، وعنه أبو عمرو عثمان بن السّماك وغيره، وسماه بعضهم أحمد.

ومحمد بن خالد الآجري الصيرفي روى عنه جعفر ابن محمد الخلدي[٣].

* و[الأَجَّري] بالقصر وتشديد الجيم مع تخفيف الراء: نسبة إلى أَجَّر حصن بمقربة من قرطبة، ينسب إليه: أبو جعفر أحمد بن محمد بن إبراهيم الخُشني القرطبي الأَجَّري المقرئ، أخذ القراءات عن أبي خالد المرواني وغيره، وحج فسمع بالإسكندرية من أبي الطاهر ابن عوف وغيره، ورجع إلى قرطبة، فتوفي بها في صفر سنة إحدى عشرة وست مئة، عن نحو سبعين سنة[٤].

* قال: و[الآخُري] بخاء وبالتخفيف.

قلت: الخاء معجمة.

قال: أبو القاسم إسماعيل بن أحمد الآخُري الدِّهِسْتاني، عن أحمد بن بهزاذ السِّيرافي، وعنه حمزةُ السَّهْميُّ.

قلت: هو ابن أحمد بن محمد بن أحمد بن حفص بن عمر.

قال: وأبو الفضل العباس بن أحمد بن الفضل الآخُري الزاهد، عن ابن أبي حاتم، وعنه حمزة أيضاً.

قلت: وأبو الفضل محمد بن علي بن عبد الرحمن الآخُري الدِّهِسْتاني، عن أبي الفتيان عمر بن عبد الكريم، وعنه أبو سعد بن السمعاني، توفي سنة ثمان وأربعين وخمس مئة، وكان متكلماً على أصول المعتزلة فيما قاله ابن السمعاني، وسماه في «معجم شيوخه» محمداً، وقيل: اسمه خزيمة، وكذلك سماه أبو سعد بن السمعاني أيضاً في ثَبَتِ ابنه أبي المظفر عبد الرحيم وجزم بذلك[٥].

---

(١) قال ابن هشام: وتابعه الرواة على ذلك. انظر «التبصير» ١/ ٧، وانظر «الأحب» أيضاً في «الإكمال» ١/ ٢٩.
ومن قوله: وبحاء مهملة... إلى هنا، لم يرد في نسخة الظاهرية.

(٢) مترجم في «تكملة» المنذري ٣/ ترجمة (١٩٤٦).

(٣) وانظر من نسبته الآجري أيضاً في «الأنساب» ١/ ٩٤، ٩٥.

(٤) من قوله: وأبو بكر محمد بن خالد...إلى هنا، لم يرد في نسخة الظاهرية.

(٥) وقال في «الأنساب»: اسمه محمد، وعرف بخزيمة. ١/ ٩٦.

وأبو عمرو محمد بن علي بن محمد بن علي بن جازية[١] الآخري عن أبي مسعود[٢] البجلي، وقد ذكره المصنف في حرف الجيم[٣].

وآخُر: قصبةُ دِهِسْتان بين جرجان وبلاد خراسان.

* قال: أبو **الأَحْرَز** محمد بن عمر بن جميل الطوسي، عن ابن أبي الدنيا، وعنه زاهر السرخسي.

قلت: كنيته بفتح الهمزة، ثم حاء مهملة ساكنة، ثم راء مفتوحة، ثم زاي. ووجدته مقيداً بخط غيث الأرمنازي في «تاريخ صور» من جمعه بجيم منقوطة في أبي الأحرز المذكور وبالحاء المهملة هو المشهور[٤].

* قال: و[**الأَخْزَر**] بخاء معجمة ثم زاي، الأَخْزَرُ الراجز من تميم.

قلت: آخره راء، لكن وهم المصنف في قوله: الأخزر، وإنما هو أبو الأخزر، واسمه قبيصة[٥][٦].

* **الأَحرَش**: بفتح أوله، وسكون الحاء المهملة، وفتح الراء، ثم شين معجمة: الأحرشُ[٧] بن فروة بن البدن ـ ويقال: البدي ـ الأنصاريُّ الساعديُّ، استشهد يوم أحد، اسمه نَقْب، بالنون المفتوحة، ثم قاف ساكنة، ثم موحدة، وقيل: بالمثلثة في أوله وصحح. وقيل: بها وبالفاء في آخره. وقيل: بالمثلثة أوله والموحدة آخره مصغراً. وعزا ابن نقطة لقبه إلى موسى بن عقبة، وهو عن ابن شهاب، وقاله عبد الله بن محمد القدّاح أيضاً[٨].

* و[**الأخرس**] بخاء معجمة وآخره سين مهملة: عبد الله بن المبارك بن عبد الله بن الأخرس يعرف بابن الطويلة، روى عن أبي القاسم بن الحصين، وغيره. توفي سنة سبع وتسعين وخمس مئة.

وفي الشعراء: ريان[٩] بن عنترة[١٠] بن الأخرس[١١] ابن ثعلبة العدوي، شاعر كأبيه.

* **الأَحْدَب**: بفتح أوله، وسكون الحاء المهملة، وفتح الدال المهملة ثم موحدة: أبو محمد الربيع بن عبد الله بن خطاف، وآخرون[١٢].

---

(١) بالجيم والزاي والمثناة التحتية، تصحف في «تبصير المنتبه» ١/ ٣٦ و«تاج العروس» (أخر) إلى «حارثة» بالحاء المهملة والراء والمثلثة.

(٢) سقط «عن أبي مسعود» في حاشية «المشتبه» (طبعة مصر) ص١٢، فأوهم أن «البجلي» نسبة ثانية للآخري هذا.

(٣) رسم (جازية)، وقوله: في حرف الجيم؛ لم يرد في نسخة الظاهرية.

(٤) من قوله: ووجدته مقيداً... إلى هنا، لم يرد في نسخة الظاهرية.

(٥) وقال ابن ماكولا: واسمه كنيته، «الإكمال» ١/ ٢٩.

وانظر «الأخزر» أيضاً في «المؤتلف والمختلف» للآمدي ص٦٦.

ومن قوله: لكن وهم المصنف...إلى قوله: واسمه قبيصة؛ لم يرد في نسخة الظاهرية.

(٦) يستدرك مما يشتبه:

* الأحرد، بالحاء المهملة والراء آخره دال. في «التبصير» ١/ ٨.

* الأجرد، بالجيم والراء والدال: اسم جبل من جبال القبلية. في «معجم البلدان» و«معجم ما استعجم» ١/ ١١٢، ١١٣. وانظر «طبقات الشعراء» ص٤٦٠ (طبعة ليدن)، ١٧٢ (طبعة عالم الكتب).

(٧) تصحف في «الإصابة» ١/ ٢٠٢ (طبعة مولاي عبد الحفيظ) إلى الأخرش بالخاء المعجمة، وفي «الاستيعاب» ١/ ٢٠٨ إلى الأخرس بالخاء المعجمة والسين المهملة.

(٨) وانظر من اسمه الأحرش أيضاً في «الإكمال» ١/ ٣١.

(٩) في نسخة سوهاج: رَيْسان.

(١٠) تصحف في «الإصابة» ٣/ ١٢١ إلى عنبرة، بالموحدة بدل التاء المثناة الفوقية، انظر «المؤتلف والمختلف» للآمدي ص ٢٢٥ باب من يقال له: عنترة.

(١١) تصحف في «الإصابة» ٣/ ١٢١ (طبعة مولاي عبد الحفيظ) ٥/ ١٦٣ (طبعة البجاوي) إلى الأحرش بالخاء المهملة والشين المعجمة، وتصحف في فهرس «معجم المرزباني» ص٥٢٩ إلى «الأخرش» بالخاء والشين المعجمتين.

(١٢) انظر «الإكمال» ١/ ٣٠.

* و[أَحْدُب] مثله[١] لكن بضم ثالثه: أحدُب، بطن من غافق، منهم أبو موسى عيسى بن إبراهيم بن عيسى بن مثرود الأحدُبي يروي عن رشدين بن سعد وغيره، توفي سنة إحدى وستين[٢] ومئتين[٣].

* قال: أَحْوَر.

قلت: بفتح أوله، وسكون الحاء المهملة، وفتح الواو تليها راء.

قال: جد لعبد الرحمن بن شِماسة المَهْريّ التابعي.

قلت: هو ابن شماسة بن ذئب بن أحور.

وعثمان بن عبد الحق بن مَحْيُوا المَريني أحد ملوك بني مرين بالمغرب، يعرف بالأحور، كان في حدود الخمسين وست مئة[٤].

* قال: و[أَحوز] بزاي: سَلْم بن أحوز الذي قتل الجهم بن صفوان.

قلت: هو ابن أحوز بن أربد بن محرز من بني كابية ابن حرقوص بن مازن بن مالك بن عمرو بن تميم[٥]. كان على شُرَط نصر بن سيّار بخراسان وعلى شرطة السّندي الفقيه.

وأخوه هلال بن أحوز مشهور، وذكر ابن ماكولا أن قاتل جهم بن صفوان قائد الجهمية هو هلال بن أحوز والمحفوظ ما ذكره المصنف، والله أعلم.

* قال: أحلُم بن عبيد البخاري، عن عيسى غُنْجار، وعنه نصر بن محمد.

قلت: نصر هو القلانسي، وأَحْلُم: بفتح أوله، وسكون الحاء المهملة، وضم اللام، تليها ميم.

قال: وهو بضم اللام.

وكذا عمر بن حفص بن أحلم البخاري، عن سهل ابن المتوكل، وجماعة. مات سنة سبع وعشرين وثلاث مئة.

* و[أَحْكَم] بكاف مفتوحة: سعد بن أحكم مصري عن أبي أيوب الأنصاري وعنه مرة بن حِمْير.

قلت: سعد هذا مختلف فيه وفي حديثه، فقال البخاري في «تاريخه الكبير»[٦]: سعد بن أحكم من السِّباكة[٧]، بطن من يَحْصُب، ثم من حمير، سمع أبا أيوب، قاله يعقوب بن إبراهيم، عن أبيه عن ابن إسحاق، عن يزيد بن أبي حبيب، عن مرة ـ يعني: عن سعد ـ وقال البخاري أيضاً: وقال وهبُ بن جرير عن أبيه، عن ابن إسحاق: سعد بن الحكم في صلاة الوسطى. وقال ابن ماكولا[٨]: رواه جرير بن حازم، عن يزيد بن أبي حبيب، عن سعد بن أحكم، فأسقط ابن إسحاق، والصوابُ إثباتُه بين جرير ويزيد، كما أشار إليه البخاريُّ، وأنه في هذه الرواية قال: ابن

---

(١) يعني: بالحاء المهملة كما في «الإكمال» ١/ ٣٠ و«الأنساب» (الأحدُبي)، وتفرد ابنُ حجر، فضبطه بالجيم. «تبصير المنتبه» ١/ ٨.

(٢) في نسخة الظاهرية: سبعين، وهو خطأ.

(٣) يستدرك مما يشتبه:

* أجرب، بالجيم والراء. في «الإكمال» ١/ ٣١.

(٤) من قوله: وعثمان... إلى هنا، لم يرد في نسخة الظاهرية. وانظر «تبصير المنتبه» ١/ ٩.

(٥) انظر «جمهرة» ابن حزم ١/ ٢١١، ٢١٢.

(٦) ٤/ ٥٢.

(٧) بالسين المهملة والموحدة وبعد الألف كاف، كما في الأصل، وكذلك ضبطها السمعاني في «الأنساب» (السباكي) نقلاً عن البخاري في«تاريخه» والزبيدي في «التاج» مادة (سبك)، لكنها وردت في المطبوع من «تاريخ» البخاري ٤/ ٥٢ «السفاكة» بالفاء بدل الموحدة، وفي «الإكمال» ١/ ٣٣: «السفالة» بالفاء واللام، وفي حاشية «المشتبه» ص١٣: «السبالة» بالباء واللام (طبعة مصر).

(٨) في «الإكمال» ١/ ٣٣.

الحكم لا ابن أحكم[١]. وقال ابن ماكولا: ورواه ابن لهيعة، عن يزيد بن أبي حبيب، عن مرة بن مِخْمَر الحِمْيَري، عن سعد بن أحكم. انتهى.

وقال ابن يونس في «تاريخه»: مرة بن مخمر[٢] الحميري، يروي عن سعد بن أحكم، عن أبي أيوب الأنصاري في الصلاة الوسطى، روى عنه يزيد بن أبي حبيب، وابن لهيعة، والحديث معلول. وقال ابن يونس قبل هذا: وقد روى ابن لهيعة عن مرة بن مخمر، فقال: عن سعد بن الحكم[٣]. وقال ابن يونس أيضاً: مرة بن الحكم اليَحْصُبي، ويقال: سعد بن أحكم. ويقال: مرة ابن مخمر، عن سعد بن أحكم[٤]، وفي إسناده اضطراب.

* قال: **الأَحنَف** ظاهر.

قلت: هو بفتح الهمزة، وسكون الحاء المهملة، وفتح النون، تليها فاء.

* قال: و[**الأَخْيَف**] بمعجمة ثم ياء آخر الحروف: مَكْرِزُ[٥] بن حفص بن الأخيف بن علقمة القرشي العامري، له ذكر يوم صلح الحديبية.

قلت: لكنه لم يسلِم[٦]. وقال أبو حاتم بن حبان في كتاب «الثقات»: له صحبة[٧].

وعمته فاطمة بنت الأخيف بن علقمة من بني عامر بن لُؤي، هي أم فاختة بنت [عتبة بن][٨] سُهيل ابن عمرو، وفاختة هذه هي أم أبي بكر بن عبد الرحمن ابن الحارث بن هشام، وإخوته.

وفي بني العنبر: الأخيف[٩]، من ولده الخشخاش[١٠] ابن الحارث، وقيل: ابن مالك بن الحارث، وقيل: ابن جناب[١١] بن الحارث بن الأخيف التميمي العنبري، له وفادة ورواية، ولابنيه مالك وعبيد وفادة.

ومن بني العنبر أيضاً: التّلبُ[١٢] بن ثعلبة بن ربيعة ابن عطية بن الأخْيَف[١٣] المذكور، له رواية أيضاً. وعاتكة بنت الأخْيَف أم عبد الله بن زمعة بن قيس[١٤].

* **والأجنف** بالجيم والنون: أَسَيْلم بن الأجْنَف،

---

(١) انظر «التاريخ الكبير» ٣/ ٤٦٥.

(٢) في نسخة سوهاج: «محمد» بدل «مخمر».

(٣) وفي «الجرح والتعديل» ٨/ ٣٦٦: مرة بن مخمر روى عن سعيد بن الحكم. وقد أورد ابن أبي حاتم في باب سعيد ترجمة لسعيد بن الحكم، وأخرى في باب سعد وسماه سعد بن الحكم، وفي ترجمة كل منهما قال:روى عنه مرة بن مخمر. «الجرح والتعديل» ٤/ ١٣و٨١، وانظر «تفسير» الطبري ٢/ ٥٥٧ تفسير قوله تعالى: ﴿حَٰفِظُواْ عَلَى ٱلصَّلَوَٰتِ وَٱلصَّلَوٰةِ ٱلْوُسْطَىٰ﴾، وانظر تعليق المعلمي اليماني على «التاريخ الكبير» ٤/ ٥٢.

(٤) قوله: ويقال: مرة بن مخمر، عن سعد بن أحكم، لم يرد في نسخة الظاهرية.

(٥) ضبطه الحافظ ابن حجر في «فتح الباري» ٥/ ٢٥٠ بكسر الميم وسكون الكاف وفتح الراء بعدها زاي، وقال ابن ماكولا في «الإكمال» ١/ ٢٦: ووجدته بخط ابن عبدة النساب: مَكرز بفتح الميم.

(٦) انظر «الإصابة» ٣/ ٤٥٦ (ط مولاي عبد الحفيظ).

(٧) من قوله: وقال أبو حاتم... إلى هنا، لم يرد في نسخة الظاهرية.

(٨) ما بين حاصرتين مستدرك من «الإكمال» ١/ ٢٦ و«الإصابة» ٢/ ٤٥٣.

(٩) ضبطه ابن ماكولا بضم الهمزة، وفتح الخاء نقلاً عن شباب ـ خليفة بن خياط ـ وبعض أصحاب الحديث، ورجحه. انظر «الإكمال» ١/ ٢٦ و «تاج العروس» (أخف).

(١٠) تصحف في «تبصير المنتبه» ١/ ١٠ إلى «الحسحاس» بمهملات.

(١١) بالجيم والنون، وقيل: ابن حباب بالحاء المهملة والموحدة، كما ذكر ابن ماكولا وابن حجر «الإكمال» ٢/ ١٣٧ و«تبصير المنتبه» ٢/ ٥٥٣، وتصحف في نسختي الظاهرية وسوهاج وحاشية «المشتبه» ص ١٤ إلى: «خباب» بالخاء المعجمة.

(١٢) ضبطه ابن ماكولا ككتف، وزاد في «القاموس» كفلز.

(١٣) انظر التعليق السابق برقم (٩).

(١٤) وانظر أيضاً «الإكمال» ١/ ٢٦ و«تبصير المنتبه» ١/ ٩، ١٠.

من بني كبير[١] بن غَنْم بن دودان، كان من أشراف الشاميين.

* **الأَحْوَل**: بفتح أوله، وسكون الحاء المهملة، وفتح الواو، تليها لام، لقبُ عدة، منهم:

عاصم بن سليمان التابعي المشهور.

وعاصم بن النضر، شيخ مسلم وأبي داود.

وعامر بن عبد الواحد شيخ شعبة، وغيره.

وبجيم: الأجول: جبل أسود لقومٍ من طيئ بناحية فَيْد عن يمين الـمُصْعد إلى مكة.

* قال: **أُحيمِر**: مفهوم.

قلت: هو تصغير أحمر.

* **أُخَيمر**: قال: وبمعجمة: مالك بن أُخيمر، له صحبة، وحديثه عند ابن قانع.

قلت: وعند ابن مَنْده وغيرهما. وأشار إلى حديثه أبو عمر بن عبد البر في «الاستيعاب»[٢]، فقال: روى عنه أبو رَزِين الباهلي مرفوعاً: «ملعون الذي يدخل على أهله الرجال». يقال: حديثه مرسل، لأنه لم يسمع من النبي ﷺ. انتهى.

وقد جاءت رواية مصرحة بسماعه، وذلك فيما رواه دُحَيم عبد الرحمن بن إبراهيم، حدثنا ابن أبي فُدَيك، حدثنا موسى بن يعقوب الزَمْعي[٣]، عن أبي رزين الباهلي، عن مالك بن أُخيمر اليماني[٤]، قال: سمعت رسول الله ﷺ يقول: «إن الله عز وجل لا يقبل من الصَّقُّور يوم القيامة صرفاً ولا عدلاً» قلنا: يا رسول الله، وما الصقور؟ قال: «الذي يُدخل على أهله الرجال»[٥].

وقال البخاري في «تاريخه»: مالك بن أُخامر، قال [لي] عبد الرحمن بن شيبة: أخبرني ابن أبي فديك، حدثني موسى بن يعقوب، عن أبي رزين الباهليِّ أخبرهُ عن مالك بن أخامر[٦]، أخبره أنه سمع رسول الله ﷺ يقول: «إن الله لا يقبل من الصقُّور يوم القيامة صرفاً ولا عدلاً» قلنا: وما الصقور يا رسول الله؟ قال: «الذي يُدخل على أهله الرجال».

وفي «الكنى» لابن مَنْده: أبو رَزين الباهليُّ، حدّث عن مالك بن يخامر[٧]، روى عنه موسى بن يعقوب، قاله البخاري. انتهى. وإنما قاله البخاري: ابن أخامر كما تقدم[٨].

* قال: **الأحوص**: جماعة.

---

(١) بالموحدة بعد الكاف، تصحف في حاشية «المشتبه» (ط. مصر) ص١٤ إلى: كثير بالمثلثة.

(٢) ٣/ ٣٨١ (طبعة مولاي عبد الحفيظ).

(٣) نسبة إلى جده زمعة، تحرفت في «الإصابة» ٣/ ٣٣٨ إلى «الربعي».

(٤) ويقال: اليماني كما في «الجرح والتعديل» و«الاستيعاب» و«ثقات» ابن حبان، ويقال: الباهلي كما في «أسد الغابة» و«الإصابة»، لأن باهلة بنت صعب بن سعد العشيرة من مذحج أمٌّ جاهلية يمانية، نُسب إليها بنوها من زوجها مالك ابن أعصر، كانت منازلهم باليمامة.

(٥) أخرجه البخاري في «تاريخه الكبير» ٧/ ٣٠٤، وذكر السيوطي أن هذا الحديث أخرجه أيضاً الخرائطي في «مساوئ الأخلاق» والطبراني في «المعجم الكبير» والبيهقي في «شعب الإيمان» وابن عساكر، كما رمز لذلك في «كنز العمال» ٣/ (٧٠٧٥) و٥/ (١٣٦٣٢). وأورده ابن الأثير في «أسد الغابة» ٥/ ٩ وابن حجر في «الإصابة» ٣/ ٣٣٨.

(٦) من قوله: قال عبد الرحمن بن شيبة... إلى هنا سقط من نسخة سوهاج.

(٧) أورد ابن الأثير ترجمة مالك بن يخامر على أنه صحابي آخر غير مالك بن أخيمر. وكذا فعل ابن حجر، انظر «أسد الغابة» ٥/ ٥٦ و«الإصابة» ٣/ ٣٥٨.

(٨) وقال ابن حبان في «الثقات» ٣/ ٣٧١: مالك بن أخيمر اليمامي... ومن قال: مالك بن أخامر، فقد وهم.

قلت: هو بفتح أوله، وسكون الحاء المهملة، وفتح الواو، يليها صاد مهملة[١].

* قال: و[الأخوص] بخاء معجمة: رجل مجهول.

قلت: بالمعجمة: الأخوص بن عمرو بن عتاب بن هرمز بن رباح[٢] التميمي[٣]، اسمه زيد على المشهور، وقيل: يزيد، وهو من مخضرمي الشعراء.

* قال: أُحَيْد جماعة.

قلت: هو بفتح أوله، وسكون الحاء المهملة، وفتح المثناة تحت، تليها دال مهملة.

ومن الجماعة: أُحَيْدُ بن محمد البخاري الفقيه ببخارى، حدّث عن سليمان بن حرب وغيره[٤].

* قال: وبجيم أُجَيْدُ بن عبد الله بن بشر الكندي، عن[٥] أحمد بن زهير بن كثير، وسعيد بن أيوب[٦]، وغيرهما.

قلت: وجدُّه بشر هو ابن محمد بن إبراهيم، وكنية أجيد هذا أبو محمد، وهو ابن عم أبي سهل سهيل بن بشر.

* قال[٧]: أخرم.

قلت: بفتح أوله، وسكون الخاء المعجمة، وفتح الراء، ثم ميم.

قال: محمد بن يعقوب بن الأخرم الحافظ.

ومحمد بن العباس الأخرم شيخ للطبراني، أصبهاني مشهور.

قلت: وآخرون، منهم: مُحْرِزُ بن نَضْلة الأسدي[٨] الأخرم، بدري.

والأخرم الشاعر واسمه ربيعةُ بن ثعلبة[٩].

* قال: و[أخزم] بمعجمتين: زيد بن أخزم وغيره.

قلت: وكذلك أخزم المذكور في قول أبي أخزم الطائي، وهو جدٌّ أعلى لحاتم الطائي فيما ذكره ابن الكلبي والجمهور، فهو حاتم بن عبد الله بن سعد بن الحشرج بن امرئ القيس بن عدي بن أخزم بن أبي أخزم واسمه هزومة، وهو القائل في ابنه أخزم:

إن بنيَّ زَمَّلُوني بالدَّم
شِنْشِنَةٌ أعرفُها من أخْزَم

أخزمُ هذا مات وترك بنين، فوثبوا يوماً على جدهم، فأدموه، فقال: إن بنيَّ ... البيت، وكأن أخزم كان عاقّاً له[١٠].

* قال: و[أحرم] بمهملتين: أحرم بن هَبْرَة[١١] الهمْداني، جاهليٌّ.

---

(١) انظر من اسمه الأحوص في «المؤتلف والمختلف» للآمدي ص ٥٩، ٦٠، و«الأنساب»: (الأحوصي) و«تاريخ» البخاري ٢/ ٥٨ و«تاج العروس» (حوص).

(٢) من قوله: بن عتاب...إلى هنا، لم يرد في نسخة الظاهرية.

(٣) ذكر في حاشية «المؤتلف والمختلف» للآمدي ص٦٠ لعالم مجهول أنه الأحوص بالمهملة، على أن الآمدي أورده بعد ذلك بالمعجمة كما هو هنا، وهو والصواب.

(٤) انظر «الإكمال» ١/ ٢١، ٢٢ و«الاستدراك» باب أحيد وأجيد.

(٥) كذا في الأصل ومثله في «التبصير» ١/ ١٠ وزيادات المستغفري باب أحيد وأجيد، ووقع في «الإكمال» ١/ ٢٠: عنه.

(٦) في «التبصير»: سعيد بن أبي أيوب.

(٧) من قوله: قلت وجده...إلى هنا، لم يرد في نسخة الظاهرية.

(٨) نسبة «الأسدي» لم ترد في نسخة الظاهرية.

(٩) وانظر أيضاً «الإكمال» ١/ ٣٧، ٣٨، و«الاستدراك» باب أخرم وأخزم، و«طبقات» الإسنوي ١/ ٧٤، و«سير أعلام النبلاء» ١٥/ ٥٦٤.

والأخرم أيضاً موضعان ذكرهما ياقوت في «المشترك» ص١٤.

(١٠) وانظر أيضاً «الإكمال» ١/ ٣٥-٣٧، و«جمهرة» ابن حزم ص ٤٠٢، «وتاج العروس» (خزم).

(١١) تحرف في «تبصير المنتبه» ١/ ٨ إلى «هبيرة» مصغراً.

* وأجرم بجيم: بطن من خَثْعَم.

قلت: أجرم هذا هو مَغْوِيَة[١] بن ناهس بن عِفْرِس ابن حَلْف[٢] بن أقتل[٣]، وهو خثعم.

* قال: و[أحْزَم] بحاء وزاي: فأحزَمُ بن ذُهْل.

قلت: هو بالحاء المهملة: أحزمُ بن ذهل بن عمرو ابن مالك بن عبيدة بن الحارث بن سامة بن لؤي.

قال: من أجداد عباد بن منصور قاضي البصرة.

ومن أجداد عبد الله ذي الرمحين أحد الأشراف[٤].

* أخْنَس.

قلت: بفتح أوله، وسكون الخاء المعجمة، وفتح النون، تليها سين مهملة.

قال: جماعة[٥].

* و[أحْبَش] بحاء وموحدة ومعجمة: أحبش بن قلع[٦]، شاعر من تميم.

وأحبش بن الحارث الحضرمي، مذكور في «النسب». وآخرون[٧].

* و[أخشن] بخاء معجمة ثم معجمة ونون: أخْشَنُ السَّدُوسيُّ، عن أنس بن مالك.

وأدهم بن محرز بن أُسَيْد[٨] بن أخشن[٩]، شاعر فارس في التابعين.

وابنه مالك وليَ نهاوند لابن هبيرة.

قلت: ولأدهم ابن آخر اسمه مسلمة[١٠].

* قال: أَخْيَل.

قلت: بفتح أوله، وسكون الخاء المعجمة، وفتح المثناة تحت، يليها لام.

قال: أبو الأخْيَل خالد بن عمرو السُّلَفي[١١]، عن إسماعيل بن عياش وعنه ابناه عثمان وأحمد.

وإسحاق بن أَخْيَل، حلبيٌّ، عن مبشِّر بن إسماعيل.

قلت: وأَخْيَلُ بن معاوية بن عبادة بن عُقيل بن كعب بن ربيعة بن عامر بن صعصعة. واسم أَخْيَل هذا

---

(١) بفتح الميم وسكون الغين المعجمة وكسر الواو وفتح المثناة التحتية كما سيضبط في حرف الميم.

(٢) شكل في نسختي الظاهرية وسوهاج بفتح فسكون، وبذلك ضبطة ابن حبيب في «مختلف القبائل ومؤتلفها» ص٢٨ وصاحب «القاموس» وابن حجر في «التبصير» ٢/ ٥٣٥، وضبطه ابن حزم بضم الحاء وسكون اللام وقال: وفي الناس من يقول: حلف، يعني: بفتح الحاء وكسر اللام. انظر «جمهرة أنساب العرب» لابن حزم ص٣٩٠.

(٣) في نسخة الظاهرية بالقاف والمثناه الفوقية، وهو الذي في «المقتضب» ١٠٩، وفي نسخة سوهاج أفتل بالفاء، وهو الوارد في «مختلف القبائل» ص٢٧ و٢٨، و«الإكمال» ١/ ٤٠، وهو قول كما ذكر ابن حزم في «جمهرته» ص٣٨٧، وقد أورده على أنه أقيل، كما في المطبوع من «الجمهرة».

(٤) ويستدرك مما يشتبه:

* أجذم، بالجيم والذال المعجمة. في «الإكمال» ١/ ٤٠.

(٥) انظر «المؤتلف والمختلف» للآمدي ص٣٠، و«الأنساب»: (الأخنسي)، و«تاج العروس»: (خنس).

وانظر الأخنسي في «الإكمال» ١/ ١٣٥ و«الاستدراك» باب الأخنسي والأحمسي.

(٦) شُكل في الأصل بفتح القاف، وذكر المعلمي أنه شُكل في «الإكمال» بضم ففتح. انظر «تبصير المنتبه» ١/ ١٠.

(٧) انظرهم في «الإكمال» ١/ ٤١.

(٨) كذا في الأصل (يعني: نسختي سوهاج والظاهرية) ومثله في «الإكمال» وبعض نسخ «تبصير المنتبه»، وفي «المؤتلف والمختلف» للآمدي ص٣٦ وبعض نسخ التبصير: أسد.

(٩) تحرف في «تهذيب» ابن عساكر لبدران ٢/ ٣٦٧ إلى «أخنس».

(١٠) يستدرك مما يشتبه:

* أحمس، بميم بعدها سين مهملة. في «الإكمال» ١/ ٤١-٤٤.

وانظر «الأحمسي» في «الإكمال» ١/ ١٣٦ و«الاستدراك» باب الأخنسي والأحمسي.

(١١) بضم ففتح نسبة إلى سلف: بطن من كلاع من حمير، «الأنساب» ٧/ ١٠٥.

كعب وإليه تنسب ليلى الأخْيَلية صاحبة تَوْبَة بن الحُمَيِّر، الشاعر المشهور.

والقاضي أبو القاسم أَخْيَل بن أدريس، توفي بإشبيلية سنة إحدى وستين وخمس مئة، وآخر كلمة قالها:

خديمُكُم في غَمْرةٍ ما أَشَدّها
وطاعتُكُم مما أُعدُّ وعَدَّها[1]

* قال: و[أُجَيْل] بجيم.

قلت: مفتوحة والهمزة قبلها مضمومة والمثناة تحت بعد الجيم ساكنة.

قال: ناعم بن أُجَيْل الهمداني، عن علي رضي الله عنه. وعثمان بن أجيل عن عتبة بن عبدٍ السُّلَمي رضي الله عنه.

قلت: وعياش بن أُجَيْل الرعيني، عن معاوية بن حُدَيج، عداده في المصريين[2].

* قال: أُدَيّ.

قلت: بضم أوله، وفتح الدال المهملة، وتشديد الياء آخر الحروف.

قال: من أجداد معاذ بن جبل رضي الله عنه[3].

* و[أَدَّى] بفتح الهمزة، وتشديد الدال.

قلت: مع سكون آخره[4].

قال: مالك بن أَدَّى الأشجعي، عن النعمان بن بشير، حمصي.

* الآدَمي.

قلت: بفتح الهمزة الممدودة، والدال المهملة، تليها ميم مكسورة.

قال: أبو بكر أحمد بن آدم الآدمي الشاشي، رحَّالٌ.

قلت: آدمُ جدُّه، وإليه ينسب، فهو: أحمد بن محمد بن آدم بن عبد الله.

قال: سمع محمد بن المقرئ، وأبا حاتم، وحبيب بن المغيرة الشاشي، وعنه محمد بن محمد الشاشي، ومحمد ابن أحمد بن مَتّ الإشْتِيْخَني.

قلت: وأبو القاسم علي بن عمر الأسداباذي الهمذاني[5]، نزيل أصبهان، يعرف بالآدمي، حدث عن ابن عدي، وابن السُّنِّي.

* قال: و[الأدَمي] بالقصر بَيِّن[6].

قلت: عقد الأمير أبو نصر مع هذا:

* الأَزَمي: بالزاي المفتوحة بدل الدال، وهو:

بحر بن يحيى بن بحر الأزمي الفارسي، عن عبد الكريم بن روح البصري وعنه:

---

(١) تحرف في حاشية «الإكمال» ١/ ٤٥ إلى: مما أعدد عدها.
وانظر من اسمه الأخيل في «المؤتلف والمختلف» للآمدي ص٦٢، ٦٣. وفي «الأنساب» أيضاً: أبو الأخيل قيس بن الحجاج الحمصي السُّلَفي.

(٢) وقد أورد ابن ماكولا مما يشبه:
* أجذع، بذال معجمة.
* أجدع، بدال مهملة. في «الإكمال» ١/ ٢٠.
* أجحم، بعد الهمزة جيم ساكنة ثم حاء مهملة مفتوحة ثم ميم.
* أحجن، بعد الهمزة حاء مهملة بعدها جيم مفتوحة ثم نون في «الإكمال» ١/ ٣٤.

(٣) وانظر «الإكمال» ١/ ٤٧.

(٤) وزان حتى.

(٥) في «اللباب» الاستراباذي، يقال له: الهمداني. ووقع في نسخة الظاهرية: المهراني.

(٦) هذه النسبة إلى من يبيع الأدم، قد ذكر السمعاني بعضهم في «الأنساب» ١/ ١٦١-١٦٤.
ويستدرك عليه:
* الأدَمي: محمد بن أبي القاسم بن بابجوك، نسب كذلك لحفظه مقدمة في النحو لأحمد بن محمد بن علي البغدادي الأدَمي المترجم في «إنباه الرواة» ١/ ١٢٠، وابن بابجوك مترجم في «الوافي» للصفدي ٣/ ٣٤٠.

أبو سعيد الحسن بن علي بن عبد الصمد بن يونس ابن مهران البصري الأَزَميُّ.

وأَزَم بالتحريك: ناحية من نواحي سيراف.

وأما أبو بكر محمد بن علي بن إسماعيل الأَزَميُّ النحويُّ مبرمان، فمن أزم: منزل بين سوق الأهواز ورامهرمز، روى عن يونس بن عبد الأعلى وغيره، توفي سنة سبع وعشرين وثلاث مئة[١].

وإِرَم، بكسر الهمزة وفتح الراء، اسم لثلاثة مواضع:

أحدها: ذات العماد، وفي أحد الأقوال هي دمشق[٢].

والثاني: اسم لماء بِحِسْمى[٣] في أطراف الشام من ديار جذام، كتب لهم به النبي ﷺ كتاباً.

والثالث: إِرَمُ الكلبة قرب الثَّيَّل[٤] في طريق البصرة إلى مكة بالقرب من النِّباج كانت فيه وقعة بين بني تميم وبني قُشَير وكان الظفر لبني تميم وقيده أبو عُبيد البكري في «المعجم»[٥] بفتح أوله كثانيه.

* وأما الآرُمي: بفتح الهمزة الممدودة وضم الراء تليها ميم مكسورة، فهو أبو الفتح خُسْرو بن حمزة بن وَنْدَرين بن أبي جعفر بن الحسين بن المحَسِّن، المؤدب الآرُميُّ، أصله من قزوين، وسكن آرُم، ذكره السمعاني في «التحبير»[٦] فيما حكاه أبو العلاء الفَرَضي. وقيده ابن نقطة.

* [الأُرْمي] بضم الهمزة وسكون الراء، وقال: قال أبو سعد السمعاني: سكن أرْم بلدة عند سارية مازَنْدران، له معرفة بالأدب. انتهى.

وقيده ياقوت في «المعجم» بفتح الراء[٧]، وقال: ورواه بعضهم بسكون ثانيه، وحكى كلام أبي سعد.

وقال أيضاً: ورأيته في بعض النسخ عن أبي سعد: آرُم بزنة أفعُل بضم العين[٨] في «معجم البلدان»، وقال ـ يعني: أبا سعد ـ: آرُم[٩]: بُليدة عند سارية مازَنْدَران[١٠]. انتهى.

---

(١) من قوله: روى عن يونس... إلى هنا، لم يرد في نسخة الظاهرية.

(٢) وفي قول أنها الإسكندرية، وفي آخر أنها باليمن بين صنعاء وحضرموت. انظر «معجم البلدان».

(٣) كذا ذكر ياقوت في «المشترك» ص٢٠، وذكر في «معجم البلدان» أنه اسم لجبل من جبال حِسْمى، وقد ضبط صاحب «القاموس» اسم هذا الموضع كسحاب، وهو غلط نبه عليه صاحب «تاج العروس» مادة (أرم).

(٤) في الأصلين: النيل، والتصويب من «معجم البلدان» ٢/ ٨٩.

(٥) ١/ ١٤٠.

ويستدرك مما يشتبه:

* أرتم، بالراء الساكنة والمثناة الفوقية المفتوحة.

* أزنم، بزاي ساكنة بعدها نون مفتوحة.

* أرقم، بالراء بعدها قاف.

عقد لها ابن ماكولا باباً في «الإكمال» ١/ ٥٠.

(٦) سقطت ترجمته من «التحبير» فأوردته محققة الكتاب في ملحق بالمشايخ الذين سقطت تراجمهم من الكتاب وذكروا في المصادر التي نقلت عنه ٢/ ٤٥٦، ٤٥٧.

(٧) وضم الهمزة قبلها من غير مد بوزن زُفَر.

(٨) أوردها ياقوت في «المشترك» ص٥ أَأْرَم من غير ضبط بالحرف، وشكلت بفتح الراء، ثم قال: «هكذا ضُبط عن السمعاني»، وتعدُّد وجوه الضبط المنقولة عن السمعاني يدل على اختلاف النسخ في الشكل وأنه لم يضبط هذه الكلمة بالحرف، وقد ضبطها صاحب «القاموس» كصاحب.

(٩) رسمت في الأصل مع التي قبلها: أأرم، وقد أثبتُّها حسب المتعارف عليه من قواعد الإملاء اليوم.

(١٠) وأورد ابن نقطة مما يشتبه:

* الأَذَني، بالقصر وفتح الذال المعجمة نسبة الى أَذَنة من قرى الشام. وانظر «الأنساب» و«معجم البلدان».

* الأدبي، ذكره ابن نقطة ثم بيَّض. وانظر «تبصير المنتبه» ١/ ٣٧.

* قال: **الأَذْرَعي**: بَيِّن.

قلت: هو بفتح أوله، وسكون الذال المعجمة، وفتح الراء، وكسر العين المهملة، نسبة إلى أَذْرِعات بكسر الراء، موضع بالشام، وهو الذي ذكره أبو ذؤيب في قوله:

فما إنْ رحيقٌ سَبتْها النِّجا
رُ من أَذْرِعَاتٍ فَوادي جَدَرْ

وذكر الخليل بن أحمد أن من كسر الألف من أذرعات لم يصرفها، ومن فتح الألف صرف. ووجدت بعضهم ضم راء أذرعات، وهو غريب[١].

* قال: و[**الأَدْرَعي**] بمهملة، فالأدرعيُّون من العلوية من أولاد الأَدْرَع محمد بن عبيد الله الكوفي، قتل أسداً أَدْرَعَ [فسُمي به][٢].

قلت: هو أبو جعفر محمد بن الأمير عبيد[٣] الله بن عبد الله بن الحسن بن جعفر بن الحسن بن الحسن بن علي بن أبي طالب.

والأدرعُ لغة: ما اسودَّ رأسه، وابيضَّ سائُره من الخيل والشاء.

فمن الأَدْرعيّين أبو أحمد محمد بن أبي عبد الله بن الحسن[٤] بن أبي عبد الله بن القاسم بن الأدرع الأدرعي[٥].

(١) انظر «الإكمال» ١/ ١٣٧ و«الأنساب»، و«معجم البلدان»: (أذرعات).

(٢) مستدرك من «الإكمال» ١/ ١٣٨ ومطبوعة المشتبه ص١٧.
قال الزبيدي: وقيل: لقب به لأنه كانت له أدراع كثيرة.

(٣) مثله في «الإكمال» و«الأنساب» و«اللباب» و«القاموس»، وفي بعض نسخ «التبصير»: عبد. انظر «التبصير» ١/ ٣٧.

(٤) مثله في «اللباب» وفي «الإكمال» و«الأنساب»: أبي عبد الله الحسين.

(٥) وانظر أيضاً «تاج العروس»: (درع).

* **الأَذْرمي**: بفتح أوله، وسكون الذال المعجمة، وفتح الراء، وكسر الميم: أبو عبد الرحمن عبد الله بن محمد بن إسحاق الأَذْرَميُّ النَّصِيبينيُّ، شيخ أبي داود والنسائي، حدَّث عن غُنْدَر وغيره، ونسبته إلى أَذْرَمة، بفتح أوله، وسكون ثانيه، وفتح الراء والميم، كذا قيدها ياقوت في «معجمه»[٦]، وذكر أنها من أعمال الموصل، من كورة بين النهرين، وبين كورة البقعاء ونصيبين، وأما قول ابن السمعاني: إنها آذَرْم بألف بعد الهمزة، وفتح الذال، وراء ساكنة، وميم، وقال: وظنِّي أنها من قرى أَذَنة من الثغور، منها أبو عبد الرحمن عبد الله بن محمد بن إسحاق الآذَرْمي، فذكره ياقوت أن هذا سهوٌ منه رحمه الله، وكأنه قاله في «معجم البلدان»[٧]. ووجدت نسبة أبي عبد الرحمن المذكور الآذرمي بالمد كما ذكره ابن السمعاني بخط أبي الربيع سليمان بن أحمد بن محمد الأندلسي السَّرَقُسْطي، سمع ببغداد بعد الأربعين وأربع مئة[٨][٩].

* و[**الآزْرَمي**] بفتح الهمزة ممدودة، تليها زاي

(٦) ١/ ١٣١.

(٧) هو فيه ١/ ١٣٢، وقد نبه على خطأ السمعاني أيضاً ابن الأثير في «اللباب».

(٨) مترجم في «تاريخ بغداد» ١٠/ ٧٤-٧٩.
ومن قوله: ونسبته إلى أذرمة... إلى هنا، لم يرد في نسخة الظاهرية.

(٩) يستدرك عليه مما يشتبه:
* **الأَدْرَمي**، بالدال المهملة، نسبه إلى الأدرم، وهو تيم بن غالب.. في «اللباب» ١/ ٣٦، ٣٧ و«تبصير المنتبه» ١/ ٣٨.
(وقد تحرف اسم تيم إلى تميم في «جمهرة أنساب العرب» ص١٢ و«تاج العروس» (درم)، وقيل له: الأدرم؛ لأنه كان ناقص الذقن).
وانظر «جمهرة أنساب العرب» ص١٧٥، ١٧٦.
* **الأدومي**، بالذال المهملة بعدها واو. في «اللباب» ١/ ٣٧.

ساكنة[١]: أبو أحمد محمد بن عبد الملك بن يعقوب الآزَرَمي الإستراباذيُّ، حدث عن أبي بكر[٢] الإسماعيلي وغيره، وعنه إسماعيل بن مَسْعدة الجُرجاني.

وأبوه عبد الملك[٣] يكنى أبا نُعيم، يعرف بابن أبي بكر الشروطي الفقيه[٤]، حدث عنه عبد الرحمن بن محمد بن محمد بن إدريس الإدريسيُّ في «تاريخ إستراباذ».

* قال: آذِين.

قلت: بفتح الهمزة الممدودة، وكسر الذال المعجمة، وسكون المثناة تحت، ثم نون.

قال: منصور بن آذِين، عن مكحول.

وعليُّ بن الحسن بن آذين[٥]، حكى عنه أبو سعيد ابن عبدويه.

* و[أَذِين] بالقصر[٦]: محمد بن أحمد بن جعفر بن أذين، عن علي بن محمد بن مهرويه، وعنه أبو الحسن ابن جَهْضَم.

قلت: وأبن أذين الذي قال فيه أبو نُواس:

اسقني يا ابنَ أذين .. البيت[٧]

اسمه محمد، ولقبه الجمّاز، واختلف في نسبه، فقيل: محمد بن عمرو بن عطاء بن ياسر مولى أبي بكر الصديق. وقيل: بزيادة حماد بين عمرو وعطاء. وقيل: يسار بدل ياسر، وقيل: هو محمد بن عبيد الله بن عمرو بن حماد، كان أكبر سناً من أبي نواس. وأذين اسم أمه فيما قاله أبو الفتح عثمان بن جِنّي وغيره[٨].

* **الأَرْتُقي**: بفتح الهمزة، وسكون الراء، وضم المثناة فوق، تليها قاف مكسورة، ثم ياء النسب[٩]: عبد الملك بن أبي القاسم بن عبد الملك بن محمد الأرْتُقي الدمشقي، يعرف بأكاح الركاب، حدث عن أبي محمد

---

(١) مقتضاه أن الراء مفتوحة لعدم إمكان اجتماع ثلاثة سواكن، وأخطأ المعلمي بقوله في حاشية «الأنساب» ١/ ١٠١: «يؤخذ من عبارة التوضيح أن الراء ساكنة» وقد شكلت في «الاستدراك» بفتح الزاي وسكون الراء، فنص ابن حجر على ضبطها بفتح الزاي كما في «التبصير» ١/ ٣٨، وذكر ابن حجر أن أبا أحمد بن محمد عبد الملك هذا من شيوخ أبي سعد الإدريسي، وليس كذلك، بل الذي من شيوخ الإدريسي أبوه عبد الملك كما سيذكر ابن ناصر الدين هنا.

(٢) في نسخة الظاهرية: يزيد، بدل أبي بكر.

(٣) مترجم في «تاريخ جرجان» برقمي (٤٧٤) و(١١٢٠)، ووردت نسبته فيه «الأزرمي» بهمزة من غير مد، فليحرر.

(٤) قوله: يعرف بابن أبي بكر الشروطي الفقيه؛ لم يرد في نسخة الظاهرية.

(٥) والنسبة إليه: الآذيني، والآذيني أيضاً نسبة إلى آذينوه: اسم جد لأحمد بن الحسن، كما ذكر السمعاني في «الأنساب» ١/ ٩٨.

(٦) على وزن أمير كما هو مقتضى ضبطه، ونص عليه ابن ماكولا وصاحب «القاموس»، وتفرد ابن حجر فضبطه بضم الهمزة وفتح الذال، كما في «تبصير المنتبه» ١/ ١١.

(٧) وعجزه: من شراب الزَّرَجُون. وهو في «ديوانه» ص ٥٩٩ (ط.دار صادر).

(٨) وانظر أيضاً حاشية «الأنساب» ١/ ١٦٨.

وأورد عبد الغني في «المؤتلف والمختلف» ص٤، ٥ مما يشتبه به:

* أدبر، بفتح الهمزة وسكون الدال المهملة وفتح الموحدة بعدها راء.

وأورده ابن ماكولا في «الإكمال» ١/ ٥٢، ٥٣ مع:

* أزبر، بزاي ساكنة بعدها موحدة ثم راء.

* أوبر، بواو بدل الزاي.

* أربد، بعد الألف راء ثم موحدة ثم دال مهملة. وانظر «التبصير» ١/ ٢٧. وأورد الأمير وابن حجر:

* أُذَينة: جماعة.

* أُدَيَّة، بالمهملة بعدها مثناة مشددة بعدها هاء مربوطة.

انظر «الإكمال» ١/ ٤٨ و«التبصير» ١/ ١١.

(٩) نسبة إلى أرْتق: اسم جد. وقد شكل في «الكامل» لابن الأثير ١٠/ ١٣٤و١٣٦و١٤٧ بضم الهمزة.

عبد الرحمن بن علي بن مسلم الخرقي، وأبي طاهر بركات الخُشُوعي، وآخرين، توفي سابع شوال سنة سبع وعشرين وست مئة، ودفن بمقبرة الباب الصغير بدمشق.

* و[الأربقي] بموحدة مفتوحة، وقد تضم بدل المثناة فوق، والباقي سواء نسبة إلى أربق: بلد من نواحي رامهرمز من خوزستان[١]، منها قاضيها أبو الحسن أحمد بن الحسن الأربقي، حكى عنه أبو الحسن محمد بن علي بن نصر الكاتب في كتاب «المفاوضة»[٢]. ومنها أبو طاهر علي بن أحمد بن الفضل الرامهرمزي الأربقي، وقيل: النسبة بالكاف بدل القاف[٣].

* قال: الأَرَتّ.

قلت: بفتح الهمزة والراء، وتشديد المثناة فوق.

قال: والد خبّاب، وغير واحد[٤].

* وأَزَبُّ العقبة: الشيطان، مذكور في ليلة العقبة.

قلت: هو بفتح الهمزة والزاي معاً، وتشديد الموحدة، كذلك ذكره ابن ماكولا والمصنف، وغيرهما. وقيل فيه بكسر أوله، مع سكون الزاي، وتخفيف الموحدة. وقيل كذلك مع فتح أوله.

قال: وأم حُجْر بنت الأَزَبِّ جدة العباس رضي الله عنه.

* قلت: وإِزَب: بكسر أوله، وفتح الزاي، مع تخفيف الموحدة كالقول الثاني: إزبُ[٥] الجنّي الذي لقيه عبد الله ابن الزبير فيما رواه الأصمعيُّ عن يعلى بن عقبة شيخ من أهل المدينة مولى لآل الزبير أن ابن الزبير خرج فبات [في] القَفْر، فلما قام ليرحل؛ وجد رجلاً طوله شبران عظيم اللحية على الوَلِيَّة [يعني: البَرْذَعة] فنفضها، فوقع، ثم وضعها على الراحلة، وجاء وهو على القطع [يعني: الطِنفسة]، فنفضه فوقع، فوضعه على الراحلة، وجاء وهو بَيْن الشَّرخين، [أي: جانبي الرَّحْل] فنفض الرحل، ثم شدَّهُ، وأخذ السوط، ثم أتاه، فقال: من أنت؟ قال: أنا إزب. قال: وما إزب؟ قال: رجلٌ من الجن. قال: افتح فاك[٦] أنظُر. ففتح فاه، فقال: أهكذا حُلُوقكم[٧] لقد شوه الله حلوقكم، ثم قلب السوط، فوضعه في رأس إزب حتى باص[٨].

* قال: الأُرْدُنِّي.

قلت: بضم الهمزة، وسكون الراء، وضم الدال المهملة، وتشديد النون المكسورة، نسبة إلى الأردن، وهو نهر كبير يخرج من بحيرة طبرية بالشام ويمر نحو الجنوب في وسط الغور، ويسقي قرى الغور، فكل من كان على جنبيه فهو أردني.

قال: عبادة بن نُسَيّ، من الأردن.

---

(١) في الأصل: خوزيسان، والتصويب من «معجم البلدان» ١/ ١٣٧.

(٢) صنفه أبو الحسن للملك العزيز ابن جلال الدولة. انظر «الوافي بالوفيات» ٤/ ١٢٤.

(٣) من قوله: الأرتقي بفتح الهمزة... إلى هنا، لم يرد في نسخة الظاهرية.

(٤) انظر «الإكمال» ١/ ٤٩.

(٥) شكل في الأصلين بسكون الزاي، مع أنه ضبط الزاي بالفتح. وقد ضبطه صاحب «النهاية» وصاحب «القاموس» أَزَبّ بفتح الهمزة والزاي وتشديد الموحدة كأَزَبِّ العقبة المذكور آنفاً، وأوردا هذه القصة، لكنها في «القاموس» مختصرة. والأَزَبُّ في اللغة: الكثير الشعر.

(٦) في الأصلين: قال، والتصويب من «النهاية»: (أزب).

(٧) في نسخة الظاهرية أقحم لفظ «معاً» قبل لفظ «حلوقكم» خطأ.

(٨) القصة بطولها في «النهاية» لابن الأثير مادة (أزب)، وما بين حاصرتين مستدرك منها. وباص: هرب واستتر.

قلت: هو تابعيٌّ كبير القدر، وكان قاضي طبرية، روى عن أبي الدرداء وغيره.

قال: والحكم بن عبد الله العاملي الأردني، واه، وآخرون.

قلت: الحكم هذا إنما يعرف بجده، وهو ابن عبد الله ابن خطاف الراوي عن الزهري عن سعيد بن المسيب نسخة لا أصل لها، فيما قاله الدارقطني، ورماه بالوضع، وقد جعل ابن عدي[١] وغيره ترجمة ابن خطّاف والأيليِّ الذي ذكره المصنف[٢] قبل واحدة، فقاله: ابن عبد [الله] بن الحكم بن عبد الله بن سعد الأيلي بن خطاف. وتقدم قول البخاري في الأيلي، وكان الأجود للمصنف أن يعرف الحكم هذا بابن خطاف المشهور به، لا بالعاملي الذي لا يكاد يعرف به، ولم يذكر المصنف في كتابه «الميزان»[٣] الحكم هذا بالعاملي، والله أعلم[٤].

* قال: والأَزْدِي كثير.

قلت: هو بفتح أوله، وسكون الزاي، وكسر الدال المهملة.

قال: فالأَزْدُ هو ابن الغوث بن نَبْت بن مالك بن أُدَد[٥] بن زيد بن كهلان بن سبأ بن يَشْجُب بن يَعْرُب ابن قحطان. وقيل: اسم الأزد رداء[٦].

قلت: هكذا وجدته بخط المصنف على لفظ الثوب الذي يرتدى به ولم أره لغيره، والمعروف دِراء بتقديم الدال المهملة المكسورة على الراء ممدوداً، هكذا قاله وثيمة بن موسى وهشام بن الكلبي وغيرهما[٧]، فكأنه انقلب على المصنف، والله أعلم[٨].

قيل فيه: درأ مقصور منون، وقيل: دَرَأْ بفتح الدال والراء وسكون آخره، وكذلك وجدته بخط أبي العلاء الفَرَضي. وقيل فيه: دِرْء وزان درع نقل عن ابن الكلبي، والمشهور عنه كالأول، وذكر السبب في لقبه بالأزد، فقال: كان الأزد بن غوث ـ واسمه دِراء بكسر الدال والمد ـ رجلاً كثير المعروف، وكان الرجل يلقى الرجل، فيقول: أسدى إلي دراء يداً، وأزدى إلي يداً، مبدل، فكثر هذا حتى شهر به، فقالوا: الأسد والأزد، ذكره أبو علي الغساني[٩] عن الكلبي[١٠].

---

(١) في كتابه «الكامل» في الضعفاء ٢/ ٦٢٠.

(٢) في رسم «الأيلي».

(٣) ١/ ٥٧٢ ولا في «المغني في الضعفاء» ١/ ١٨٣.

(٤) وانظر من نسبته الأردني أيضاً في «الإكمال» ١/ ١٣٨، ١٣٩، و«الاستدراك» باب الأردني والأزدي، و«تبصير المنتبه» ١/ ٣٩، و«الأنساب» ١/ ١٨٠.

(٥) كذا ذكر الذهبي وتابعه ابن ناصر الدين وابن حجر، أي: بزيادة «أدد» بين مالك وزيد، وهو خطأ، والصواب: مالك بن زيد، إذ ليس في نسب الأزد إلى كهلان «أدد» هذا كما أجمعت كتب النسب، انظر «الإيناس» ص ٥٧، و«جمهرة أنساب العرب» ص ٣٣٠، و«طرفة الأصحاب» للسلطان الأشرف ص ٦، و«نهاية الأرب في معرفة أنساب العرب» للقلقشندي ص٨٧، و«سبائك الذهب» ص٣٢،٣٣، و«المعارف» لابن قتيبة ص١٠٤و١٠٧ و«الإكمال» ١/ ٥١و٨٥، و«الأنساب» للسمعاني: (الأزدي).

وإنما ورد «أدد» في نسب مذحج إلى كهلان، وهو مالك بن أدد بن زيد بن يشجب (في طرفة الأصحاب: عمرو) بن عريب ابن زيد بن كهلان. انظر «جمهرة» ابن حزم ص٤٠٥، و«طرفة الأصحاب» ص٣٥، و«سبائك الذهب» ص ٣٢، ٣٣، ٣٤.

(٦) تصحف في «تبصير المنتبه» ١/ ٣٩ إلى «رداً» دون ألف.

(٧) كأبي القاسم ابن المغربي في «الإيناس» ص٥٧، والسمعاني في «الأنساب»: (الأزدي) نقلاً عن ابن الكلبي.

(٨) ذكر ابن ناصر الدين ذلك في «الأعلام» ورقة ٣/ ١.

(٩) في «تقييد المهمل» ١/ ورقة ٣٥.

(١٠) من قوله: والمشهور عنه كالأول... إلى هنا، لم يرد في نسخة الظاهرية.

قال: وإليه جماعُ الأنصار، كان أنس رضي الله عنه يقول: إن لم نكن من الأزْد فلَسْنا من الناس. ويُقال فيه: الأسْد، لقُرب السين من الزاي.

والأزديُّ أيضاً من أزْد شَنُوءة، ومن أَزْد الـحَجْر، ولكنهما مندرجان في الأول، لأنهما من ولده، والنسبةُ فإليه. قاله الحازمي[١].

قلت: لفظ الحازمي: وقد يجيءُ في بعض الأنساب فلان الأزديُّ من أزد شنوءة، وفلانٌ الأزديُّ من أزد الحجر، فيظُنُّ من لم يتبحَّر في علم النسب أن الثاني والثالث غير الأول لاختلاف الـمُعرف به في كل اسم من هذه الأسماء الثلاثة، وليس كذلك، وقد وهم غير واحد من أئمة الحديث في ذلك، والصواب أن الثاني والثالث مندرج في الأول، وهما من ولده، والمنسوب إليه إنما هو الأب الأول. انتهى[٢][٣].

* قال: **الأَرْجَانِيّ**.

قلت: بفتح أوله، وسكون الراء فيما وجدته بخط المصنف[٤]، بعدها جيم مفتوحة، وبعد الألف نون مكسورة، والصواب تشديد الراء مفتوحة، كما قيده جماعة منهم أبو بكر الحازمي، وياقوت في «المعجم»[٥] فقال: بفتح أوله، وتشديد الراء، وجيم وألف ونون. انتهى.

وأنشد أبو علي الفارسي شاهداً لذلك قول الشاعر:

أراد الله أن يُـخْزي بُجَيْراً
فسلَّطنـي عليـه بـأرَّجَـانِ

وقال ابن سِيده: وخفَّفه بعض متأخّري الشعراء، فأقدم على ذلك لعُجمته. انتهى.

والذي خففه المتنبي في قوله:

أَرَجَـانَ أيتهـا الـجيـاد فـإنـه
عزمي الـذي يدع الوشيج مكَسّراً[٦]

وأرجان: من كُور الاهْواز، بينها وبين سوق الأهواز ستون فرسخاً، وكذلك بينها وبين شيراز، ويقال لها: أرغان بالغين المعجمة، والمشهور بالجيم[٧]. قال: جماعة.

قلت: منهم أبو عبد الله محمد بن الحسن الأرَّجاني[٨]، عن أبي خليفة الفضل بن الحباب، وعنه محمد بن باكويه الشيرازي[٩][١٠].

---

(١) أبو بكر محمد بن موسى الحازمي الهمذاني، المتوفى ٥٨٢هـ، مترجم في «سير أعلام النبلاء» ٢١/ ١٦٧.

(٢) وانظر من نسبته الأزدي في «الأنساب» ١/ ١٩٧-١٩٩، و«الأنساب المتفقة» للقيسراني ص٦، ٧، و«نهاية الأرب» للقلقشندي ص٨٧، ٨٨، و«تكلمة» المنذري انظر الفهرس ٤/ ٢٦٤، ٢٦٥.

(٣) ويستدرك مما يشتبه:

* الأَردي: بفتح الهمزة وسكون الراء.

* الأُردي، بضم الهمزة وسكون الراء. في «التبصير» ١/ ٣٩.

وأورد ابن نقطة بعده: باب

* الإسكندراني، نسبة إلى الإسكندرية، وانظر «الأنساب» ١/ ٢٤٧.

* الإشكينباني، بسكون الشين المعجمة، وكسر الكاف، وسكون المثناة التحتية، فتح الذال المعجمة بعدها موحدة وبعد الألف نون، وانظر «معجم البلدان» ١/ ١٩٩ و«تبصير المنتبه» ١/ ٣٤.

(٤) وبذلك قيده السمعاني وابن الأثير في «أنسابها» والمنذري في «التكلمة» ج٢/ ترجمة رقم (١١٠٠).

(٥) ١/ ١٤٢.

(٦) هو في «ديوانه» ٢/ ٢٧٠ (بشرح البرقوقي). وأرجان منصوبة بفعل محذوف، أي: اقصدي أرجان أيتها الجياد.

(٧) نبه ابن ناصر الدين على ذلك في «الإعلام» ورقة ٣/ ١.

(٨) في نسخة سوهاج: أرجاني، من غير أل التعريف.

(٩) وانظر من نسبته الأرجاني أيضاً في «الأنساب» و«معجم البلدان» و«الاستدراك» باب الأرجاني والأرحائي.

(١٠) يستدرك:

* الأرجائي، بهمز بدل النون، نسبة إلى أرجاء: موضع بأصبهان، ذكره في «التبصير» ١/ ٤٠.

* قال: و[الأرحائي] بحاءٍ ومَدٍّ.

قلت: وقبل ياء النسب ياء ثانية مهموزة مكسورة قال: علي بن أبي الكرم الأرحائي الضرير، سمع أبا الوقت.

قلت: توفي سنة تسع وست مئة[١].

قال: والأرْحَاءُ: قرية من عمل واسط[٢].

* **الأرُزِّي**: قلت: بفتح أوله ويقال: بضمه أيضاً وبضم الراء، وكسر الزاي المشددة، ويقال أيضاً: بضم أوله، وسكون الراء وكسر الزاي مخففة.

قال: أبو روح ثابت بن الهروي، عن أبيه وعنه عمر ابن علي الليثي.

قلت: ومحمد بن عبد الله الأرُزِّي، ويقال: الرُزِّي، حدث عن أبي ثور إبراهيم بن خالد، وغيره، وعنه مسلم، وأبو داود. توفي ببغداد سنة إحدى وثلاثين ومئتين.

والحسن بن يحيى الأرزِّي، عن سليمان بن حرب وغيره، وعنه زكريا السَّاجي.

وأبو جعفر محمد بن عمرو ابن البَخْتَري الأرُزِّي[٣] البغدادي عن عباس الدوري.

وأبو عثمان عمرو بن العباس الأرُزِّي البصري، عن ابن مهدي وغندر.

ومحمد بن النفيس الأرُزِّي عن ابن بَوش، وابن كُليب، وكان فيما قاله ابن نقطة[٤] حافظاً ثقة متقناً وغيرهم[٥].

قال: لكن أكثر ما يقال في هؤلاء: الرّزّاز.

* قلت: **والأُزُري** نسبة إلى الأزر[٦]: جمع إزار اشتهر بها أبو الحسن سعد الله بن علي بن محمد الأُزُري الحنفي، حدث عن طِراد بن محمد الزَّيْنبي، وغيره، وعنه أبو محمد بن الخشاب النَّحويّ، ذكره ابن نقطة[٧] وابن السمعاني[٨] وغيرهما.

* قال: **والأَرْزَني** من مدينة أرْزَن.

قلت: هي بفتح الهمزة، وسكون الراء، وفتح الزاي، تليها نون. وهي اسم لأربعة مواضع:

الأول: وهو الذي أراده المصنف، البلد المعروف بقرب خِلاط، وقال أبو محمد الرُّشَاطِيّ: هي أول ديار أرمينية مما يلي القبلة. انتهى.

والثاني: أَرْزَن الروم: بلد آخر في[٩] أرمينية.

---

(١) ترجمه المنذري في «التكملة» ٣/ ترجمة (١٨٩٤) في وفيات سنة تسع عشرة وست مئة، ولم يذكر في ترجمة نسبة الأرحائي.

(٢) أورد ابن حجر بعده:

* الأرحبي، بحاء مهملة وموحدة، نسبة إلى بني أرحب بطن من همدان، وانظر «الأنساب» ١/ ١٧٦.

* الأرجني، بجيم ونون، نسبة إلى قرية بإسفراين. انظر «التبصير» ١/ ٤٠.

ثم أورد بعده في «التبصير» ١/ ٤١:

* الأرْمَني، وانظر «الأنساب» ١/ ١٩٠.

* الأرميني، بكسر الميم وزيادة ياء. وانظر «الأنساب» ١/ ١٩٣.

* الأرمَنْتي، بفتح الميم بعدها نون ثم مثناة.

* الأُرموي، نسبة إلى أرمية من بلاد أذربيجان وانظر «الأنساب» ١/ ١٩٠.

* الأُزْموري، بزاي وضم الميم بعدها واو وراء أيضاً نسبة إلى أزمور: من قبائل المغرب، وضبطت في «معجم البلدان»: أزمورة، بثلاث ضمات متواليات وتشديد الميم والواو ساكنة وراء مهملة: بلد بالمغرب في جبال البربر.

(٣) جاءت نسبته في «الأنساب» ٢/ ١٠١: الرزّاز.

(٤) في «الاستدراك» باب الأرزي والأرزني والأزرقي.

(٥) انظر «الإكمال» ١/ ١٥٠، ١٥١ و«الاستدراك» الباب السابق.

(٦) يقال: بضم الزاي وسكونها، فقيدها السمعاني بالضم، وقيدها ابن حجر بالسكون.

(٧) كذا قال ابن حجر أيضاً، ولم أجده في «الاستدراك» (نسخة الظاهرية).

(٨) «الأنساب» ١/ ٢٠٣.

(٩) جاءت مشوشة الترتيب في الأصلين الخطيين، إذ فيهما: في آخر بلد. انظر «معجم» ياقوت ١/ ١٥٠، و«تاج العروس»: (رزن).

والثالث: أَرْزَن جان[١]: قريبٌ منه.

والرابع: دَشْتُ[٢] الأَرْزَن: بقرب شِيراز.

قال: أبو محمد عبد الله بن حديد بن الشّوا، رحل وسمع من الطحاوي، أخذ عنه عبد الغني.

قلت: ومن الأولى أيضاً أبو محمد يحيى بن محمد بن عبد الله الأَرْزَني، النحويُّ الشاعر الكاتب صاحب الخطِّ المشهور[٣]، أخذ عن أبي سعيد السيرافي، وحدث عنه أبو الفضل محمد بن عبد العزيز بن المهدي الهاشمي، توفي سنة خمس عشرة وأربع مئة[٤].

وعياش[٥] بن إبراهيم أبو غسان الأَرْزَني، عن الهيثم ابن عدي، وعنه إبراهيم بن موسى الجوزي.

ومحمد بن إسماعيل الأَرْزَني، أديبٌ شاعر، صنَّف كتاباً سماه: «فلك الأدب» ورتبه على أبواب، توفي بدمشق سنة إحدى وخمسين وست مئة[٦][٧].

* **الأَرِيْسيّ**: بفتح أوله، وكسر الراء، وسكون المثناة تحت، وكسر السين المهملة، نسبة إلى عبد الله بن أَرِيس، قيل: كان نبياً بعثه الله في الزمن الأول، فخالفه قومه، وبه فُسِّر ـ على قول ـ حديث النبي ﷺ في كتابه إلى هرقل: «فإن توليت فإن عليك إثم الأريسيين»[٨].

* **والأُرْبُسي**، بضم، وسكون الراء، ثم موحدة مضمومة، نسبة إلى أُرْبُس: مدينة بإفريقية، وكورتها واسعة، بينها وبين القيراوان من جهة المغرب ثلاثة أيام، منها:

يعلى بن إبراهيم الأُرْبُسي الشاعر، توفي بمصر سنة ثمان عشرة وأربع مئة، ذكره ابن رشيق.

وأبو طاهر الأَرْبُسي المصري شاعر أيضاً وأبو عبد الله محمد بن أحمد بن إبراهيم الأَرْبُسي، سمع بتونس من أبي عبد الله محمد بن أحمد بن جابر الوادي آشي[٩][١٠].

* قال: أَزْد.

---

(١) قال ياقوت في «المشترك»: مركب معناه: أرزن الروح.

(٢) بالشين المعجمة كما ضبطه ياقوت في «المشترك» ص١٨٠ وصاحب «القاموس» (دشت) ومعناه بالفارسية: الصحراء، وقد تصحف في «القاموس» و«التاج» (رزن) إلى دست بالسين المهملة، وقد ذكره المتنبي فقال:

سُقياً لدَشْت الأرزن الطوالِ بين المروج الفيح والأغيال

وهو في «ديوانه» ٣/ ٣١ (بشرح البرقوقي).

(٣) قال ياقوت: وهو الذي ذكره ابن الحجاج في شعره، فقال:

مُثْبَتَةٌ في دفتري بخطِّ يحيى الأَرْزَني

(٤) مترجم في«معجم الأدباء» ٢٠/ ٣٤، و«بغية الوعاة» ٢/ ٣٤٣، وقوله: توفي سنة...إلخ. لم يرد في نسخة الظاهرية.

(٥) مثله في «الأنساب» و«الإكمال» و«معجم البلدان» و«التاج»، وجاء في «التبصير»: غياث.

(٦) من قوله: ومحمد بن إسماعيل...إلى هنا لم يرد في نسخة الظاهرية. وانظر نسبة الأرزني أيضاً في «أنساب» السمعاني.

(٧) يستدرك مما يشتبه:

* **الأزرقي**، بتقديم الزاي، وبالقاف بدل النون. في «الإكمال» ١/ ١٥٢، و«الاستدراك» باب الأرزي والأرزني والأزرقي.

(٨) هو قطعة من حديث طويل أخرجه أحمد ٢/ ٢٦٢،٢٦٣ والبخاري ٦/ ٧٨ في الجهاد: باب دعوة اليهود والنصارى و٨/ ١٦٠و١٦١ في التفسير: باب ﴿قُلْ يَٰٓأَهْلَ ٱلْكِتَٰبِ تَعَالَوْا۟ إِلَىٰ كَلِمَةٍ سَوَآءٍۭ بَيْنَنَا وَبَيْنَكُمْ﴾، ومسلم (١٧٧٣) في الجهاد: باب كتاب النبي ﷺ إلى هرقل يدعوه إلى الإسلام، كلهم من حديث ابن عباس، أن أبا سفيان أخبره...

(٩) نسبة إلى مدينة وادي آش الأندلسية، ما زالت تحمل هذا الاسم إلى اليوم. وانظر من نسبته الأربسي أيضاً في«تاج العروس»: (ربس).

(١٠) يستدرك مما يشتبه:

* **أَرِيش**، بفتح الهمزة وكسر الراء والشين المعجمة.

* **أَرِيس**، البئر التي وقع فيها خاتم النبي ﷺ.

* **أويس**، تصغير أوس.

انظر «الإكمال» ١/ ١١٤،١١٥ و«الاستدراك» باب أويس وأريس، وأورد ابن ماكولا بعده:

* **أهيم**، بياء معجمة باثنتين من فوقها.

* **أهتم**، بالتاء المعجمة باثنتين من فوق.

قلت: بفتح أوله، وسكون الزاي، ودال مهملة.

قال: فهو ابن الغَوْثِ بن مالك بن أدد[١] بن زيد بن كهلان بن سبأ بن يشجب بن يعرب بن قحطان ومن أولاده الأنصار كلهم.

وأزْدُ بن الفتح الكَشِّيّ[٢]، عن أبيه.

قلت: أبوه الفتح بن الوضاح بن سعد بن سليمان ابن عبد الرحمن الأزدي.

قال: وعنه محمد بن محمد بن صالح النَّسَفيُّ[٣][٤].

* و[أَزَذ] بالحركة والذال.

قلت: المعجمة.

قال: ذو قَرَنات[٥] جابر بن أَزَذ المَقْرَئي[٦].

قلت: ذكره البخاري في «تاريخه الكبير»[٧] فقال: جابر بن آزاذ المقرئي[٨] سمع عَمراً البِكالي، روى صفوان بن عمرو عن أمه عن جابر. انتهى. فذكر والده بمد أوله، وزيادة ألف بين الزاي والذال[٩]، وجدتهُ كذلك مُقَيَّداً في «التاريخ» بخط الحافظ أُبيٍّ النَّرْسِيّ.

قال: وأم بكر بنتُ أَزَذ[١٠]، من تابعي أهل الشام.

قلت: هي مَقْرَئيَّة أيضاً وقول المصنف: من تابعي أهل الشام، هكذا وجدته بخطه، وقال في موضع آخر من الكتاب فيما وجدته بخطه أيضاً: أم بكر بنت أَزَذ المَقْرئي تابعية بحمص، وفي هذا نظرٌ، فأمُّ بكرٍ هذه إنما تروي عن زوجها عَوْسَجة بن ثوبان ـ ويقال: ابن أبي ثوبان ـ ولم أرَ لها روايةً عن غيره، وعوسجة غير صحابي، فليست تابعيةً والله أعلم.

وأمُّ بكر هذه هي جدة صفوان بن عمرو السَكْسَكِيّ لأمه أمّ الهجْرس بنت عَوْسَجة بن أبي ثوبان[١١]، والمعدود في تابعي أهل الشام ذو قَرَنات بن أَزَذ المذكور، ذكره ابن سُمَيْع[١٢] في الطبقة الأولى من تابعي أهل الشام[١٣]، وتقدم آنفاً عن البخاري أنه سمع عمراً البِكَالي، وقال البخاري: عَمْرٌو البكالي بالشام له صحبة. قاله في «التاريخ»[١٤].

وعثمان بن جابر بن أَزَذ المَقْرَئي، حدث عن أنس بن مالك رضي الله عنه، عن النبي ﷺ: «الحرب خَدْعَة»[١٥].

---

(١) تقدم في رسم (الأزدي) أن الصواب: مالك بن زيد، بإسقاط «أدد» فانظره.

(٢) مثله في «القاموس» بالشين المعجمة، وفي «الإكمال» ١/ ٥١ بالمهملة.

(٣) وانظر من اسمه أزد في «تاج العروس»: (أزد).

(٤) يستدرك:

* أَزَد، بفتح الزاي وبكسرها. في «الإيناس» ص٥٧، ٥٨ و«تاج العروس»: (أزد).

(٥) تصحف في «معجم البلدان» رسم (مقرى) إلى «قربات» بالباء الموحدة بدل النون.

(٦) سيرد ضبط هذه النسبة في حرف الميم. وأزذ تصحف في «معجم البلدان» (مقرى) إلى أرذ بالراء.

(٧) ٢/ ٢٠٢، ٢٠٣ وفيه المقرائي، بزيادة ألف، وهو صواب أيضاً.

(٨) من قوله: قلت: ذكره البخاري... إلى هنا، سقط من نسخة سوهاج.

(٩) كذلك ذكره ابن حبان في «الثقات» ٤/ ١٠٣، وابن أبي حاتم في «الجرح والتعديل» ٢/ ٤٩٩.

(١٠) تصحف في «معجم البلدان» (مقرى) إلى أرذ بالراء، وفي «أعلام النساء» ١/ ١٣٩ إلى أزْد بالدال المهملة.

(١١) في نسخة سوهاج: بن ثوبان، دون لفظ أبي، وهو صواب أيضاً كما تقدم.

(١٢) تحرف في «معجم البلدان» (مقرى) إلى سميفع بزيادة فاء، وهو الحافظ أبو القاسم محمود بن إبراهيم بن محمد بن عيسى بن سميع الدمشقي، مؤلف كتاب «الطبقات»، متوفى سنة ٢٥٩، مترجم في «سير أعلام النبلاء» ١٣/ ترجمة رقم (٤٢).

(١٣) أورد ابن ناصر الدين هذا الوهم في «الإعلام» ورقة ٣/ ١.

(١٤) ٦/ ٣١٣.

(١٥) حديث مشهور أخرجه أحمد وأصحاب الكتب الستة عدا النسائي.

ذكره أبو بكر أحمد بن محمد بن عيسى البغدادي في «تاريخ الحمصيين».

* قال: وبالراء أردشير: من ملوك المجوس.

قلت: الراء ساكنة[١].

وأبو منصور المظَفَّري بن أَرْدَشير العبَّادي المَرْوَزِي الواعظ، حدث عن عبد الغفار بن محمد بن الحسين الشِّيْرُوِيي، وعنه عبد العزيز بن الأخضر، وأبو اليُمن الكندي، وغيرهما.

وأبوه أَرْدشير الزاهدُ، قدم بغداد، فوعظ بها، وسمع الحديث، وقد ذكرتهما في حرف العين المهملة[٢].

* أَسَا: بفتح أوله، والسين المهملة، تليها ألف ساكنة، وقيده بعضهم آسا بمدِّ أوله[٣]: أبو محمد علي بن عبد القاهر بن الخضر بن علي بن محمد بن أَسَا الفَرضي، حدث عن أبي الحسين أحمد بن النَّقُّور وغيره. توفي سنة ثلاثين وخمس مئة[٤].

* و[أَيْتَبا]: بمثناة تحت ساكنة بعد الألف الأولى، ثم مثناة فوق، ثم موحدة مفتوحتان، ثم الألف الساكنة:

أبو الثناء[٥] محمود بن أَيْتَبا الدمشقي، قرأ على هبة الله ابن علي بن قسام وغيره، وسمع من مسعود بن علي بن نادر الصَّفَّار ببغداد في سنة ثمان وسبعين وخمس مئة، وضبط بعضهم اسم أبيه بنون بدل المثناة فوق، وليس بشيء، وأَيْتَبا جدُّه، فهو محمود[٦] بن أحمد بن أَيْتَبا بن عبد الله الدمشقي.

* قال: الأُسْتاذ.

قلت: بضم أوله[٧]، وسكون السين المهملة، وفتح المثناة فوق، وبعد الألف ذال معجمة.

قال: أبو محمد بن علوان الحلبي الزاهد.

قلت: هو ابن الأُستاذ، واسمه عبد الرحمن بن عبد الله ابن علوان بن عبد الله بن علوان بن رافع الأسدي أسد خزيمة، المنعوت بالجمال[٨]، وكان مشهوراً بالدِّين والخيرِ، فقيهاً على مذهب الشافعي، وناب في الحكم عن أخيه القاضي أبي محمد عبد الله. مات سنة سبع وثلاثين وست مئة.

قال: وابناه القاضيان.

---

(١) قال ابن حجر: وسمعت من يذكره بالزاي، فالله أعلم. «التبصير» ١/ ١٢. وبالراء ضبطه صاحب «القاموس».

(٢) في رسم (العبادي).

وأورد ابن حجر بعده:

* أزمة، بفتح الهمزة وإسكان الزاي.

* أُرمة، بضم الهمزة وسكون الراء. قال: وتمد الضمة فيقال: أورمة. انظر «التبصير» ١/ ١٢، ١٣.

(٣) أورده السمعاني في «الأنساب»:(الآسي)، وقال هذه النسبة إلى الآس، وهو أبو محمد علي..المعروف بابن آسة، وإنما عرف بهذا لأن جده ولد تحت آسة ـ يعني: شجرة الآس ـ فنسب إلى ذلك. وذكر السمعاني وفاته سنة خمس وعشرين وخمس مئة.

(٤) يستدرك:

* الآشي، بالشين المعجمة. في «بغية الوعاة» ١/ ٤٣. وانظر حاشية «الأنساب» ١/ ١٠٢.

(٥) سقط لفظ «الثناء» من نسخة سوهاج.

(٦) في نسخة الظاهرية: محمد، وهو خطأ.

(٧) في «التبصير» ١/ ١٣: بكسر الهمزة ـ بخط مؤلفه ـ وقد يضم.

(٨) هنا خلط بين ترجمة عبد الرحمن ابن الأستاذ وترجمة ابنه أبي عبد الله محمد الذي سيذكر قريباً مع أخيه، فالمنعوت بالجمال... إلخ هو ابنُه أبو عبد الله محمد، وهو الذي ناب في الحكم عن أخيه القاضي أبي محمد عبد الله، ومات سنة سبع وثلاثين وست مئة أو ثمان وثلاثين، كما ذكر المنذري في «التكملة» ترجمة رقم (٢٩٦٣) والصفدي في «الوافي» ٣/ ٢٤٣.

وأما أبوه عبد الرحمن هذا فتوفي سنة ثلاث وعشرين وست مئة، كما ذكر المنذري في «التكملة» ترجمة رقم (٢١٠٥) والإسنوي في «طبقات الشافعية» ١/ ١٤٦ والذهبي في «السير» ٢٢/ ٣٠٣، وتحرفت سنة وفاته في حاشية «المشتبه» (طبعة مصر) ص ٢٠ إلى ٦٣٣ وهو خطأ.

قلت: هما أبو عبد الله محمد، وأبو محمد عبد الله[١].

قال: وأولادهم.

قلت: منهم الكمالُ أحمد بن عبد الله بن عبد الرحمن ابن عبد الله بن علوان، سمع جدَّهُ، وثابت بن مُشَرِّف، وغيرهما، وعنه الحافظ أبو محمد الدِّمياطي، توفي سنة اثنتين وستين وست مئة في عشر الستين.

وأبو الفتح عُمر بن محمد بن عبد الرحمن بن عبد الله ابن علوان، سمع من ابن اللَّتِّي وغيره، وهو آخر من حدَّث بـ«سنن» ابن ماجه كاملاً بدمشق عن عبد اللطيف ابن يوسف في سنة إحدى وتسعين وست مئة، وتوفي في السنة التي بعدها.

والبهاء يوسف بن محمد بن محمد بن عبد الرحمن ابن عبد الله بن علوان، حضر على يوسف بن خليل وهو في الخامسة من عمره، وحدث عنه.

ومن القدماء أبو محمد عبد الله بن محمد بن يعقوب ابن الحارث بن الخليل، البخاري الأُستاذ، لُقب بذلك، لأنه كان يختصُّ بدار الأمير إسماعيل بن أحمد السَّاماني، فيسألونه عن أشياءَ، فيجيب، فعرف بالأستاذ، ولم يكن ثقة[٢]، وتوفي في شوال سنة أربعين وثلاث مئة. قاله ابن السمعاني[٣].

وأبو طاهر المُطهَّر بن محمد بن محمد بن محمد بن محمد بن محمد بن الأستاذ الطوسيُّ، شيخ الصوفية بطوس، حدّث عن أبي الفتح ناصر العِياضي، قتله الغُزُّ صبراً في ثاني شهر رجب سنة ثمان وأربعين وخمس مئة.

(١) المتوفى سنة ٦٣٥هـ ـ تحرفت في حاشية «المشتبه» (طبعة مصر) إلى ٦٣٠ ـ مترجم في «تكملة» المنذري برقم (٢٨٢٨).

(٢) مترجم في «سير أعلام النبلاء» ١٥/ ٤٢٤.

(٣) في «الأنساب» ١/ ٢١٢.

* قال: و[أَسْتاذ] بالفتح: ميمونُ بن أَسْتاذ، عن عبد الله بن عمرو، وعنه الـجُرَيْريُّ، وحُمَيْد.

قلت: وجدتُه مضموم الهمزة في «تاريخ» عباس الدُّوري[٤]، عن يحيى بن معين، فقال: سمعت يحيى يقول: قد روى يزيد بن هارون عن الـجُرَيْري، عن ميمون بن أَستاذ، عن الصَّدَفي، عن عبد الله بن عمرو، أو عبد الله بن عمر، فقال عباس: شَكَكْتُ أنا، لم يَشُكَّ يحيى، فقلت ليحيى: من الصَّدفيُّ هذا؟ قال: لا أدري، هكذا قال يزيد. انتهى[٥].

* **وأشتاذ**: بالشين المعجمة، والباقي كالذي قبله: جدٌّ لأحمد بن عبد الغفار[٦] بن أحمد بن علي بن محمد ابن أَشْتَة بن أبان بن خَرْهان بن رُسْته بن أشتويه بن أَشْتاذ الـمِلَنْجي الأصبهاني، سمع منه عبد الله بن أحمد ابن السمرقندي، وقيَّد نسبَهُ هكذا.

* قال: **الأَسْتَوائي**: بفتحتين[٧].

قلت: إحداهما على الهمزة، والأخرى على المثناة فوق، بينهما سين مهملة ساكنة، وقيده ابن السمعاني[٨] بضم الألف، وسكون السين المهملة، وفتح المثناة فوق أو ضمها، كذا قاله ابن السمعاني بالشك. وجزم بضم المثناة فوق مع ضم أوله ياقوت في «معجم البلدان»[٩] وقال: كورة من نواحي نيسابور، معناه بلسانهم:

(٤) انظر «تاريخ» يحيى بن معين ص٧٣٥، وتصحفت الذال المعجمة عنده إلى مهملة.

(٥) يستدرك مما يشتبه:

* **أستار**، آخره راء، في «التبصير» ١/ ١٣.

(٦) سقط لفظ «عبد الغفار» من نسخة سوهاج.

(٧) كما قيده ابن نقطة في «الاستدراك» باب الأستوائي والأسواني.

(٨) في «الأنساب» ١/ ٢٢١ ومثله ابن خلكان في «وفيات الأعيان» ٣/ ٢٠٨و٤/ ٢٤٠.

(٩) ١/ ١٧٥.

الـمَضْحاةُ والـمَشْرقة، تشتمل على ثلاث وتسعين قريةً، وقصبتها خُبُوشان، قاله أبو القاسم البيهقي. انتهى.

قال: عمر بن عُقبة، روى عن ابن المبارك.

قلت: هو نيسابوريٌّ، وروى أيضاً عن أصحاب بن المبارك كوَهْب بن زَمْعة، وسَلَمة بن سليمان.

قال: وعنه محمد بن أشرس.

قلت: نسبه ياقوت في «المعجم» الأُسْتُوائي بضم الهمزة والمثناة فوق معاً، ونسب كذلك آخرين منهم القاضي أبو العلاء صاعد بن محمد بن أحمد بن عبد الله الأسْتُوائي[١]، قاضي نيسابور هو وأولاده، مات بنيسابور سنة اثنتين[٢] وثلاثين وأربع مئة.

قال: وأَسْتَوا: رُسْتاق[٣] لنَيْسابور.

قلت: تقدم أنه بضم أوله، والمثناة معاً، وقد فتحها المصنف[٤].

* قال: **والأُسْواني**.

قلت: بضم أوله، وسكون السين المهملة، تليها الواو، وبعد الألف نون. وفتح أوله ابن السمعاني[٥]، وصحَّح المنذريُّ الضم، وهو المعروف، نسبةً إلى أُسوان: بلدة بصعيد مصر.

قال: أبو الحسن فقير بن موسى.

قلت: وجدُّهُ اسمُه فقير أيضاً.

قال: عن أبي حنيفة قَحْزَم بن عبد الله بن قَحْزَم الأُسْواني، وعنه ابن الـمُقْرئ، وغيره.

قلت: وأبو حنيفة هذا ذكره ابن يونس في «تاريخه»، وقال: وهو معروف من أهل أسوان، قال لي أبو رجاء الأسواني[٦] وكان عالماً أديباً: توفي أبو حنيفة قَحْزَم بأسوان في جمادى الأولى سنة إحدى وسبعين ومئتين[٧].

* قال: **الأَسَد**.

قلت: بالتحريك والإهمال.

قال: بنو أسد[٨].

وأبو الأسد سهل القَرَارِيُّ، شيخٌ لشُعبة.

قلت: سهلٌ هذا روى عنه الأعمش، ومِسْعَرٌ، والمسعوديُّ، وقال ابن مَنْده: قال شعبة: عن علي أبي الأسد، وصحَّف اسمه[٩]. قاله في «الكُنى» ونسبُ أبي الأسد هذا إلى قَرَار بفتح القاف والراء، وبعد الألف راءٌ ثانية، وقاله الـمُصنِّف في حرف القاف: قرارة، بزيادة هاء، فوهم، وهي قبيلةٌ من بكْر، ذكره

---

(١) سقط اسم القاضي أبي العلاء صاعد... إلى هنا من «معجم البلدان» ١/ ١٧٥، فاتصلت تتمة ترجمة بالمذكور قبله أبي جعفر محمد بن بسطام بن الحسن الأستوائي، فأوهم أنها ترجمة واحدة. فليتنبه. وانظر «الأنساب» ١/ ٢٢١.

(٢) أورده في «العبر» في وفيات سنة ٣١.

(٣) قال ياقوت في مقدمة «معجم البلدان» ١/ ٣٧: الذي شاهدناه في زماننا في بلاد الفرس أنهم يعنون بالرستاق كل موضع فيه مزارع وقرى، ولا يقال ذلك للمدن كالبصرة وبغداد، فهو عند الفرس بمنزلة السواد عند أهل بغداد، فهو أخصّ من الكورة والإستان. (وانظر تعريف الكورة والإستان وغيرهما في مقدمته الحافلة).

(٤) وانظر من نسبته الأستوائي أيضاً في «الأنساب»١/ ٢٢١.

(٥) وتابعه ابن الأثير، وكسر أوله ابن حجر في «التبصير» ١/ ٤١.

(٦) وهو محمد بن أحمد بن الربيع الأُسواني، المتوفى سنة ٣٣٥هـ، مترجم في «الوافي» ٢/ ٣٩،٤٠ و«طبقات» الإسنوي ١/ ٧٣،٧٤.

(٧) وانظر من نسبته الأسواني في «الأنساب» و«معجم البلدان» و«الطالع السعيد الجامع لأسماء الفضلاء والرواة بأعلى الصعيد».

(٨) انظر «الإيناس» ص٧٧،٧٨ و«مختلف القبائل ومؤتلفها» ص ٣٣٧.

(٩) لم يذكر ابن ماكولا أن شعبة صحّف اسمه، وإنما قال: وهم في اسمه، فسماه علياً. «الإكمال»١/ ٨٣.

ابن معين، وقيل: من اليمن[١].

وكناه الإمام أحمد أبا الأسود، فيما رواه عنه ابنه عبد الله في كتاب «العلل»[٢].

قال: وآخرون[٣].

قلت: منهم أبو الأسد الحارث بن أسد الهَمْدَانيُّ المصري، توفي سنة ست وخمسين ومئتين.

* قال: و[الأَشَدّ] بمعجمة وتثقيل: أَشدُّ أخو يوسف عليه السلام.

وسنان بن خالد الأَشَدُّ، أحد الفرسان الأبطال.

قلت: والأَشَدُّ بن دِثار[٤] بن فَقْعَس بن طريف بن عمرو بن قُعَين بن الحارث بن ثعلبة بن دودان بن أسد ابن خُزيمة بن مُدركة.

قال: واختلف في أبي الأَشَدِّ السلمي الشامي عن أبيه عن جده، وعنه عثمان بن زُفَر الجُهني، فيقال فيه بالشين.

قلت: المعجمة مع التشديد.

قال: ويقال بسين وتخفيفٍ كالأول، وبالمعجمة أصحُّ. وبمهملةٍ هو في «مسند»[٥] أحمد.

قلت: حدث به عن إبراهيم بن أبي العباس، عن بَقيّة، فذكرهُ بالمهملة. وكذلك رواه أحمد بن الفرج، عن بقيّة، عن عثمان بن زُفَر[٦].

وهو غير أبي الأشد بمعجمة وتشديد، واسمه عيسى ابن أبي الزبير عَلْثَم بن الحارث الحرثي الغافقي المصري.

* قال: **والأَسْد** بالسكون: القبيلة، ويقال أيضاً [الأَزْد] بزاي.

* **أَسْعَر**.

قلت: بفتح أوله، وسكون السين، وفتح العين المهملتين، وآخره راء.

قال: ابن رُحَيل، عن أبيه أنه قدم المدينة وقد نُفِضت الأيدي من قبر رسول الله ﷺ رواه زهير بن معاوية عن أبيه، عنه[٧].

وأَسْعَرُ الجُعْفي.

قلت: هو ابن النعمان بن عمرو الكُوفيُّ.

قال: عن زُبَيدٍ اليامي.

وأَسْعَرُ بن عمرو، شيخٌ للكلبي.

وأبو الأسعر عُبيدٌ مولى زيد بن صُوحان، عن أبيه، وعنه سعيد بن عُبيد، ويقال: أبو الأَشْعَر بمعجمة.

قلت: وبالمعجمة ذكره البخاري ومسلم والدارقطني، وصحح ابن ماكولا في «الإكمال»[٨] الإهمال، وعدَّ ما عداهُ وهماً في «التهذيب»، وأما ما ذكره في «التهذيب» أن مسلم بن الحجَّاج قاله في كتاب «الأسماء والكنى» أبو الأشعث ـ يعني: بالمعجمة والمثلثة في آخره ـ وعدَّه وهماً، فليس كما ذكره الأمير، وإنما ذكره مسلم في كتابه في أفراد الكنى[٩]، ولم يذكره في باب من كنيته أبو الأشعث، فقال في الأفراد: أبو الأشعر[١٠] عُبيد العبدي مولى زيد بن صوحان عن أبيه، روى عنه سعيد بن عبيد.

---

(١) قاله ابن ماكولا ٧/ ٨٧ وصاحب «القاموس». وقوله: قبيلة من بكر، قاله ابن ماكولا أيضاً ١/ ٨٣.

(٢) ١/ ٣٣٦ وقد غيّرها المحققان إلى أبي الأسد ظناً منهما أن الأصل تحرف.

(٣) انظر «الإكمال» ١/ ٨٤.

(٤) في «التبصير»: والأشد عمرو بن أهبان بن دثار... وانظر «معجم» المرزباني ص ٢٧.

(٥) هو في المطبوع منه ٣/ ٤٢٤ بالمعجمة.

(٦) انظر تفصيلاً أكثر في «الإكمال» ١/ ٨٤،٨٥.

(٧) ويقال: رواه زهير بن معاوية عنه، كما في «الإكمال» ١/ ٨٦.

(٨) ١/ ٨٦.

(٩) ١/ ١١١ (طبعة الجامعة الإسلامية بالمدينة المنورة)، ص٨٦ (طبعة دار الفكر).

(١٠) صحح في حاشية نسخة الظاهرية (ط.دار الفكر) أنها بالمهملة.

وكذلك ذكره الفقيه أبو الوليد هشام بن أحمد الوَقَّشِي[١] في كتابه «عكسُ الرتبة وقلب المَبْنى لكتاب مسلم في الأسامي والكُنى» لكنه قدم اسمه على كنيته على ما بنى عليه الكتاب.

قال: وهلالُ بن أسعر بصري، من الأكَلَة المذكورين، روى عنه سليمان التيمي.

قلت: حدّث الأصمعيُّ، عن معتمر بن سليمان، عن أبيه، قال: لقيتُ هلال بن أسعر المازنيَّ، فقلتُ: ما أكلة بلغني أنك أكلتها؟ قال: نحرتُ جزوري، فأكلته إلا ما حملتُ على ظهري.

قال: وصفيةُ بنت أسعر، لها شِعْرٌ.

قلت: والأسْعَر الشاعر، اسمه محمد[٢] بن حمران ابن أبي حمران الحارث بن معاوية [بن] الحارث بن مالك بن عوف بن سعد بن عوف بن حَرِيم بن جُعْفي، سماه امرؤ القيس الشويعر، ولُقّب الأسعر ببيت قاله[٣].

* قال[٤]: وأما [أشعر] بالمعجمة: فأشعرُ بن شهاب، شهد فتح مصر.

والأشعر بن أُدَد بن زيد بن يشجُب، واسمه نَبْتٌ، ولدته أمُّه وعليه شَعْرٌ، وله شعر وحِكَم، وإليه جماعةُ الأشعريين.

والأشعرُ الرَّقَبانُ الأسديُّ أحدُ الشُّعراء.

قلت: اسمه عمرو بن حارثة.

قال: والأشعر البَلَويُّ شاعرٌ أيضاً[٥].

وحُبيشُ بن خالدٍ الأشعر[٦]، أبو صخر، قُتل يوم الفتح مع خالد بن الوليد.

قلت: وقيل في اسمه: خُنيس بالمعجمة والنون وآخره سين مهملة[٧]. قاله سلمة الأبرش وغيره عن ابن إسحاق.

قال: وحفيدُه حِزامُ[٨] بن هشام، شيخ للقَعْنبي.

وسوارّ بن الأشعر التميميُّ، كان يلي شُرطة سجستان، فغلب عليها.

قلت: وفِردَوْسُ بن الأشعر، ويقال: ابن الأشعري.

* وأسعد: بمهملة، وآخره دال مهملة، جماعةٌ منهم: أسعد بن سهل بن حنيف[٩]، أبو أمامة، ولد في

---

(١) بفتح الواو وتشديد القاف ثم شين معجمة، كما ضبطه ـ وترجمه ـ ياقوت في «معجم البلدان» مدينة وقّش، وهي مدينة بالأندلس من أعمال طليطلة.

(٢) في «المؤتلف والمختلف» للآمدي ص٥٨: مرثد بن أبي حمران. وفي «الإكمال» ١/ ٨٦: مرثد بن حمران، وكنيته أبو حمران.

(٣) وهو:

فلا يَدْعُني قومي لسعد بن مالك
إذا أنا لم أسْعَر عليهم وأُثْقِبِ

انظر: «المؤتلف والمختلف» للآمدي ص٥٩.

(٤) من قوله: قلت والأسعر الشاعر...إلى هنا، لم يرد في نسخة الظاهرية.

(٥) انظر اسمه ونسبه في «المؤتلف والمختلف» للآمدي ص٥٨، و«الإكمال» ١/ ٨٧ وقد غلّط ابن ماكولا الآمدي في ذكر نسبه، فراجعه.

(٦) والأشعر هنا لقب لخالد والد حبيش كما ورد في «صحيح» البخاري في نهاية الحديث رقم (٤٨٢٠) في المغازي: باب أين ركز النبي ﷺ الراية يوم الفتح، ونصه:...فقتل من خيل خالد بن الوليد رضي الله عنه يومئذ رجلان: حبيش ابن الأشعر، وكرز بن جابر الفهري». وقد جعل ابن الكلبي الأشعر لقباً لابنه حبيش، وتابعه ابن حزم في «الجمهرة» ص٢٣٨، وأورد القولين ابن حجر في «الإصابة» ١/ ٣١٠، وحبيش هو أخو أم معبد التي مرّ بها النبي ﷺ مهاجراً.

(٧) والصواب: حبيش، وسيرد ضبطه في باب الخاء رسم حبيش وخنيس.

(٨) بالزاي، وتصحف في «الإصابة» ١/ ٣١٠ إلى «حرام» بالراء.

(٩) تحرف في حاشية «المشتبه» ص٢٢ (طبعة مصر) إلى «ضيف».

حياة النبي ﷺ[١].

* قال: أَسْود: كثير.

قلت: هو بفتح أوله، وسكون السين المهملة، وفتح الواو، تليها دال مهملة.

* قال: [وأشوذ]: بمعجمتين: أَشْوذُ بن سام بن نوح أخو عابر وأَرْفَخْشَذ وإرَم ولاوَذ وغُلَيم، ذكرهم ابن إسحاق[٢].

* قال: الأَسَدي.

قلت: بالإهمال والتحريك.

قال: في أَسَدِ قريشٍ رَهْطُ الزُّبير رضي الله عنه، وأكثرهم في أسد خزيمة ووهم الأمير، فقال: وأسد ابن دُودان[٣]، وهذا لا يُعرف، والمعروف غَنْمُ بن دُودان بن أسد بن خزيمة، وإنما النسبة إلى جدِّه.

قلت: ما نقله المصنف عن الأمير أبي نصر ابن ماكولا لم أره في نسختي «بالإكمال» مع أن المصنف تصفَّحها مرتين ثم ثالثة، فيما وجدته بخطه عليها، والذي فيها: أما الأَسَديُّ بفتح السين فجماعة ينسبون إلى أسد بن عبد العُزَّى، وإلى أسد بن خزيمة، وأسد ابن ربيعة بن نزار، وهم كثيرون[٤]. وكذلك رأيته أيضاً في نسخة معتمدة «بالإكمال»، وكأن المصنف قلَّد في ذلك شيخه أبا العلاء الفَرَضيَّ، فإني وجدت بخطه في كتابه في «الأنساب» في ترجمة الأَسَدي: وقال أبو نصر بن ماكولا: أما الأَسَديُّ فجماعة ينسبون إلى أسد ابن عبد العُزَّى، وأسد بن دُودان، وأسد بن خزيمة، وهذا وهم منه، لأن أَسَدَ بن دُودان لا يعرف في قبائل مُضَر، والمعروف غَنْم بن دُودان بن أسد بن خزيمة. انتهى.

وهذا كلام أبي بكر الحازمي في «العجالة»[٥] بحروفه، فكأن الفَرَضي أخذه منه، والله أعلم. لكني رأيت في زيادات كتاب «الأنساب» لابن طاهر المقدسي تذييل أبي موسى المديني عليه[٦]، فقال أبو موسى: وقال ابن ماكولا أيضاً: أما الأَسَديُّ بفتح السين فجماعة ينسبون إلى أَسَد بن عبد العُزّى وأسد بن دُودان، فإذاً قد وهم، وهو ابن خزيمة الذي ذكره بعينه. انتهى قول أبي موسى[٧].

نعم ذكره أبو سعد بن السمعاني في «الأنساب»[٨] فقال: هذه النسبة إلى الأَسَد، وهو اسم عدَّة من القبائل منهم أسد بن عبد العزى بن قُصَيّ ... وذكر باقيه، وفيه: وإلى أسد بن دُودان. فقال أبو الحسن علي ابن الأثير في كتابه «اللباب»[٩]: وأما قوله: أَسَدُ بن دودان بن أسد بن خزيمة، فهذا وهم منه، لأن أسد بن دودان لا يعرف، وإنما هو غَنْمُ بن دودان بن أسد بن خزيمة[١٠]، فإن دودان ولد ثعلبة وغَنْماً لا غير، ومنهما تشعَّبت بطونُ أَسَد بن خزيمة، ولو أن لدُودان ابناً

---

(١) وانظر أيضاً «الإكمال» ١/ ٨٩.

وعقد ابن ماكولا بعد هذا الباب مما يشتبه:

* أسيفع.

* أسميفع، بزيادة ميم. «الإكمال» ١/ ٨٩، ٩٠.

(٢) يستدرك:

* الأسور، بمهملة وراء. ذكره ابن حجر في «التبصير» ١/ ١٥.

(٣) بدالين مهملتين كما ضبطه في «القاموس»، وتصحف إلى «ذودان» بالذال المعجمة أوله في مطبوع «المشتبه» ص٢٢ (ط.مصر).

(٤) وهذا ما ورد في المطبوع من «الإكمال» ١/ ١٥٣.

(٥) هو كتاب «عجالة المبتدي وفضالة المنتهي في النسب» مطبوع.

(٦) ص ١٧١.

(٧) من قوله: لكني رأيت...إلى هنا لم يرد نسخة الظاهرية.

(٨) ١/ ٢٢٧.

(٩) ١/ ٥٣.

(١٠) من قوله: فهذا وهم منه...إلى هنا، سقط من نسخة سوهاج.

اسمه أَسَد، لكانت النسبة إليه تشتبه بالنسبة إلى أبيه أسد بن خزيمة، وليس فيه فائدة. انتهى.

فالأمير أبو نصر سالمٌ من هذا الغلط، والله أعلم. ولو وقع من الأمير لنبَّه عليه أبو بكر بن نقطة في «مذيله» كما فعل بغيره[١].

* قال: و[**الأسْدي**] بالسكون: نسبة إلى أزْد شَنوءة، ومنهم ابن بُحَيْنَةَ الأسْدي، الأزْدي[٢].

وابن اللُّتْبِيَة[٣].

قلت: وأبو أنيس الأسْدي، قيَّده بسكون السين في نِسْبَتِه الحافظ محمد بن عبد الله مُطَيَّنٌ، وكذلك ذكره أبيٌّ[٤] النَّرسيُّ في كتاب «مختلفي الأسماء» حدث أبو أنيس عن أبيه، عن علي قوله.

ومُسَدَّدُ بن مُسَرْهَد أبو الحسن الأسْديُّ، ويقال: الأزدي، ويقال أيضاً: الأَسَدي، بالتحريك، لأنه من بني أَسَد بن شُرَيْك ـ بالتصغير ـ بن مالك بن عمرو ابن مالك بن فَهْم بن غَنْم بن دوس، ودوسٌ من الأزْد.

وعمُّ مُسَدَّدٍ[٥] حنانٌ الأسْديُّ، صاحب الرقيق، حدث عن أبي عثمان النَّهْدي بحديثٍ واحد، وعنه حجّاجٌ الصواف، وقد ذكره المصنفُ في حرف الجيم[٦].

وحافدُ مُسَدَّد أبو إسحاق إبراهيم بن أحمد ابن مسدَّد، روى عنه نَسَبَ[٧] جده أبو علي منصور ابن عبد الله الخالدي، فقال: هو مُسَدَّدُ بن مُسَرْهد ابن مُسَرْبل بن مُغربل بن مُرَعْبل بن أرَنْدَل بن سَرَندل بن غَرَنْدل بن ماسَك بن المُستورد الأسْدي البصري[٨]. جاء عن أحمد بن يونس الرَّقي قال: جئت إلى أبي نُعيم بالكوفة، فقال: من مُحدِّثُ البصرة؟ فقلت: مُسدَّدُ بن مُسَرْهد بن مُسَربل. فقال: لو كان في هذه التسمية «بسم الله الرحمن الرحيم» كانت رُقيةً للعقرب.

* و[**الأسْدي**]: بالسكون أيضاً، نسبة إلى الأسْد بن عمران بن عمرو مُزَيْقيا بن ماء السماء، منهم العتيكُ ابن الأسْد، بطنٌ، وشِهْمِيلُ بن الأسْد أبو وائل، بطنٌ، وآخرون[٩].

* قال: **الأُسواري**: بالضم[١٠].

قلت: وحكى الحازميُّ وأبو موسى المديني[١١] الكسر أيضاً في الهمزة، بعدها سين مهملة ساكنة، ثم واو مفتوحة، وبعد الألف راءٌ مكسورة.

---

(١) أورد ابن ناصر الدين هذا الوهم في كتابه «الإعلام» ورقة ٣.
وانظر من اسمه أسد أيضاً في «الإيناس» ص٧٧،٧٨، و«مختلف القبائل» ص٣٣٧، و«الأنساب» (الأسدي)، و«تقييد المهمل» للجياني باب الأَسَدي والأسْدي.

(٢) في مطبوع «المشتبه» وهو الأزدي.

(٣) هو عبد الله بن اللُّتْبِيَّةِ الذي استعمله رسول الله ﷺ على الصدقات.
انظر «الإصابة» ٢/ ٣٦٣ رقم (٤٩٢٢).

(٤) تحرف في حاشية «الإكمال» ١/ ١٥٣ إلى «ابن».

(٥) كذا قال ابن ناصر الدين، وقبله الأمير في «الإكمال» ٢/ ٣١٧، وذكر ابن أبي حاتم في «الجرح والتعديل» ٣/ ٢٩٩ والمزي في «تهذيب الكمال» أنه عم مسرهد والد مسدد، وأما ابن حجر فتابع المزي في «تقريب التهذيب»، وتابع ابن ماكولا في «تهذيب التهذيب».

(٦) رسم (حنان).

(٧) تحرفت في حاشية «الإكمال» ١/ ١٥٤ إلى «مسند».

(٨) قال الذهبي: هذا سياق عجيب منكر في نسب مسدد، أظنه مفتعلاً، ومنصور ليس بمعتمد. «سير أعلام النبلاء» ١٠/ ٥٩٤ ترجمة مسدد.

(٩) انظر «تبصير المنتبه» ١/ ٤٣.

(١٠) نسبة إلى الأسوار: قائد الفرس.

(١١) في «تذييله» على «أنساب» ابن طاهر المقدسي ص ١٧٣، وضبطها صاحب «القاموس» بالكسر والضم. وقوله: وأبو موسى المديني لم يرد في نسخة الظاهرية.

قال: نسبةً إلى الأساورة من تميم[١]، منهم:

أبو عيسى الأُسواري، عن أبي سعيد الخدري.

قلت: وعنه قتادة.

وحمّادُ بن عثمان الأُسواري[٢]، عن يونس بن عبيد.

وإسحاق بن إدريس الأسواري، أول من جمع «المسند» بالبصرة، روى عنه محمد بن المثنى.

وعمرو بن فائد[٣] الأسواري، أحد القراء الذين حُفظ عنهم الحروف. ذكره الباطرقاني.

وقال الإمام أحمد بن حنبل[٤]: وهب بن منبِّه بن كامل بن سيْج[٥]، وهو الأُسوار أو الإِسوار. انتهى. وسَيَج محرك عند أحمد في كتاب «العلل».

قال: ويوجد هذا في القدماء.

* فأما المتأخرون فـ[الأَسْواري] بالفتح ينسبون إلى قرية بأصبهان[٦]: أبو الحسن[٧] محمد بن أحمد الأَسواري شيخ ابن مردويه.

(١) مثله قال ابن الأثير في «اللباب»، ونبَّه ياقوت على أنهم ليسوا من تميم، فذكر أن الأساورة من الفرس كانوا في بني تميم بالبصرة، واختطوا بها خطة، وانتموا إليهم، ثم قال: وقد غلط فيهم أحد المتأخرين، وجعلهم في بني تميم، وسنذكرهم في نهر الأساورة...ونحكي أمرهم على الوجه الصحيح إن شاء الله تعالى. انظر «معجم البلدان» ١/ ١٩١ و٥/ ٣١٧.

(٢) جعل ابن الأثير نسبة حماد وعمرو بن فائد الآتي ذكره بفتح الهمزة، وتابعه ابن حجر في نسبة حماد، والصواب أنها بضم الهمزة وكسرها كما ذكر الحازمي والمديني وصاحب «القاموس»، راجع التعليق رقم (١١) في الصفحة السابقة.

(٣) في «اللباب»: فائدة.

(٤) في كتاب «العلل» ص٤٠٠.

(٥) سيرد ضبطه في حرف الشين.

(٦) سماها السمعاني أسواري، وسماها ياقوت أسوارية.

(٧) كذا في الأصلين ومثله في مطبوعتي «المشتبه» (طبعة مصر، وليدن) والصواب: أبو الحسين، كما في جميع مصادر ترجمته. انظر «سير أعلام النبلاء» ١٥/ ٤٧٧.

وصاحب مجلس الأسواري.

قلت: هو أبو الحسن علي بن محمد بن علي، وله مجلسان مرويان، أحدهما من تخريج الإمام محمد بن الفضل بن محمد الحَلَاوي، حدَّث به أبو الخير عبد الكريم بن علي ابن فُورجة التاجر عن الأسْواري، أوله حديث أبي هريرة مرفوعاً: «إذا دخل شهر رمضان فُتحت أبواب الجنة» وآخره: «ومن قلَّ حياؤه مات قلبُه». والثاني رواه أبو عبد الله الحسن بن الفضل بن الحسن الصائغ عن الأسواري، أوله حديث أبي هريرة مرفوعاً: «اللهم إني أعوذ بك من علم لا ينفع» وآخره: قال: «فتعصي مَن تعرفه».

وأبو الحسن علي بن محمد بن[٨] المرْزُبَان الأسواريُّ الأصْبهاني، أحدُ الزُّهَّاد المشهورين بالصلاح، وسمع الحديث. توفي بأصبهان سنة ثلاث وعشرين وثلاث مئة.

وعليُّ بن محمد بن بابويه الأسواري الأصبهاني، دخل شيراز، وسمع بها من جماعة، ورحل إلى العراق وكتب. مات لثمان بقين من ذي الحجة سنة ثمان وخمسين وثلاث مئة، وكان أحد الأغنياء الأتقياء، ذكره أبو عبد الله القصّار في «طبقات أهل شيراز»[٩].

* قال: الأَسِيدي.

قلت: بفتح أوله، وكسر السين المهملة، وسكون المثناة تحت، وكسر الدال المهملة.

قال: آل أسِيد بن أبي العيص والد عتّاب أمير مكة.

قلت: ووالدُ خالدٍ الصحابيِّ أيضاً، ومن هذه النسبة:

(٨) سقط لفظ «بن» من نسخة الظاهرية. وانظر «أخبار أصبهان» ٢/ ١٥ و«الأنساب» ١/ ٢٥٧.

(٩) وسيذكره المصنف أيضاً في حرف الباء رسم (بابويه).

أبو خالد عبد العزيز بن معاوية الأسِيدي، حدّث عن أبي عاصم النبيل[١].

* قال: و[الأُسَيِّدي]: بالضم والتثقيل، بطنٌ من تميم.

قلت: هو أُسَيِّدُ بن عمرو بن تميم بن مرّ، وفي النسبة إليه التخفيفُ أيضاً، وسكون المثناة تحت، كما سيأتي إن شاء الله تعالى قريباً.

قال: منهم حنظلةُ بن الربيع الكاتبُ.

قلت: وأخوه رباح ـ بالموحدة، وقيل: بالمثناة تحت ـ له صحبة ورواية.

وهند بن أبي هالة، ولدُ خديجة أمِّ المؤمنين، شهد أُحداً، وقتل يوم الجمل مع علي ـ رضي الله عنهما[٢] ـ.

قال: وهارونُ بن رئاب الأُسَيِّدي.

وسيف بن عمر التميمي الأُسَيِّدي، صاحب التواليف. وغيرهم.

قلت: منهم يزيد بن عمير الأُسَيِّدي[٣]، ذكره عبد الغني[٤] بن سعيد وغيره[٥].

* والأَسْبَذِيّ: بفتح أوله، وسكون السين المهملة، ثم موحدة مفتوحة، ثم ذال معجمة مكسورة: نسبة إلى عبد الله بن زيد بن عبد الله بن دارم بن مالك بن حنظلة بن مالك بن زيد مناة بن تميم بن مرّ. فقال هشام بن الكلبي في «الجمهرة»: وعبد الله، يعني: ابن زيد الأَسْبَذِي، قيل لهم: الأَسْبَذِيُّون، لأنهم كانوا يعبدون فرساً. ويقال: هي مدينة يقال لها: الأَسْبَذ[٦]، كان نزلها، فنُسب إليها. وقال الهيثم بن عدي: إنما قيل لهم: الأَسْبَذِيُّون، أي: الجُمّاع، وهم من بني زيد بن عبد الله بن دارم، وذكر ابن الكلبي منهم: المنذر بن ساوى بن عبد الله بن زيد، صاحب هَجَر. وذكر أبو عمرو الشَّيباني أن أَسْبَذ اسم ملكٍ من الفرس ملّكه كسرى على البحرين، فاستعبدهم، وأذلَّهم، فنُسبت العرب أهل البحرين إلى هذا الملك على جهة الذم، ذكره أبو عمرو في تفسير قول طرفة:

خذوا حِذْركم أهلَ المُشَقَّرِ والصَّفا
عَبِيدَ اسْبَذٍ والقَرْضُ يُجزى من القَرْضِ[٧]

المُشَقَّر والصَّفا: حصنان بالبحرين[٨].

* قال: أَسِيد.

قلت: بفتح أوله: وكسر السين المهملة، وسكون المثناة تحت، تليها دال مهملة.

قال: ابن المُتَشَمِّس، تابعيٌّ كبير.

---

(١) وانظر «الإكمال» ١/ ١١٨، و «الأنساب» ١/ ٢٦١، ٢٦٢، وما استدركه ابن الأثير في «اللباب» ١/ ٦١.

(٢) انظر بني أُسَيِّد بن عمرو بن تميم في «جمهرة أنساب العرب» ص ١٠.

(٣) التميمي، وفي «الجرح والتعديل» ٩/ ٢٨٠ و«التاريخ الكبير» ٨/ ٣٥٠ و«ثقات» ابن حبان ٢/ ورقة ٣١٢: «عمر» بدل «عمير»، وفي «تهذيب التهذيب» في الكنى ١٢/ ١٤٨: «عمرو».

(٤) في «مشتبه النسبة» ص ٤.

(٥) انظر «الإكمال» ١/ ١١٨-١٢٠ و«الأنساب» ١/ ٢٦٢.

(٦) انظر «معجم البلدان» ١/ ١٧١، ١٧٢ (أَسْبَذي).

(٧) هو في «ديوانه» ص٦٦.

(٨) ويستدرك:

* الأشندي، بمعجمة ثم نون، نسبة إلى أشند من قرى بلخ. في «التبصير» ١/ ٤٥، وضبط ياقوت القرية بفتحتين ثم سكون ودال مهملة. انظر «معجم البلدان» ١/ ٢٠١.

وأورد ابن حجر بعده:

* الأشروسي، بالضم وسكون الشين المعجمة وضم الراء بعدها سين مهملة. وانظر حاشية «الأنساب» ١/ ٢٧٢.

* الأشروسني، بزيادة نون قبل ياء النسب. وانظر «الأنساب» ١/ ٢٣٢ حيث ضبطها السمعاني أسروشنة ثانيه سين مهملة وخامسه معجمة.

قال: وعَتّابُ بن أَسِيد الأمويُّ، وأخوه خالدٌ.

قلت: وعبد الرحمن بن عتاب بن أَسيد، قُتل يوم الجمل مع عائشة رضي الله عنها. وقال أبو موسى المديني: ذكره بعض أصحابنا في الصحابة. قاله أبو موسى في «التتمة»[١].

قال: وشداد بن أَسِيد.

وحذيفة بن أَسِيد الغفاري.

وأَسِيد بن صفوان.

وأبو بصير عُقبة بن أَسِيد.

قلت: كذا وجدته بخط المصنف عُقبة بالقاف، وهو تصحيفٌ من عُتبة بالمثناة فوق، كما سيأتي ذكره إن شاء الله تعالى قريباً. وقيَّد أبو محمد الأصيليُّ والد أبي بصير بالتصغير، وهو خطأ.

قال: وأَسِيد بن جارية الثقفيُّ. الصحابيون.

قلت: أَسيد الثقفيُّ هذا هو والد أبي بصير، وقد ذكره المصنف آنفاً، فإعادته وهمٌ، ولو رفع المصنف نسبه زال الوهم، فهو أَسِيد بن جارية بن أَسِيد الثقفي، أسلم يوم الفتح، له ذكر[٢]، من حلفاء بني زُهْرة. قاله المصنف في «التجريد»[٣]، وممن نصَّ على أنه والد أبي بصير أبو علي الغساني[٤] وغيره، وهو جدُّ عمرو بن أبي سفيان بن أَسِيد بن جارية الثقفي صاحب أبي هريرة.

قال: وأَسِيد بن أبي أَسِيد البَرّاد.

وأَسِيد بن عبد الرحمن الخثعمي.

وأَسيد بن علي بن عبيد الأَسِيدي مولى بني أَسيد.

قلت: هكذا وجدته بخط المصنف ضبطه بالفتح في اسمه ونسبته والاسم في ذكر مواليه، وصحَّح على الفتح في نسبته، وأشار إلى الخلاف في اسمه[٥]، والصحيح في نسبته والاسم في ولائه بالضم أوله والفتح ثانيه، وقال البخاري[٦]: أَسِيد بن أبي عُبيد مولى أبي أُسَيد الساعدي الأنصاري مديني، روى عنه موسى الزَّمْعيُّ، وابن الغسيل، روى عن أبيه. قال أبو نعيم: أُسيد. انتهى. ويعني البخاري أن أبا نعيم قاله أُسَيد بن أبي عُبيد بالضم في اسمه، والله أعلم[٧].

قال: وأَسِيد عن جده.

قلت: إن أراد المصنف بهذا أَسِيداً المذكور فيما قاله البخاري في «تاريخه»[٨]، وقال لي أحمد[٩]: حدثنا أبي، حدثنا إبراهيم، عن عبّاد بن إسحاق، عن أَسيد بن عبد الرحمن بن زيد، عن عبد الله بن عمر رضي الله عنهما ـ وعبد الله جدُّه ـ قال: كنا في عهد النبي ﷺ وبعده نقول: خير أصحاب النبي ﷺ أبو بكر، ثم عمر، ثم عثمان، رضي الله عنهم؛ فقد سَلِم المصنف، لكنه قَصَّر في الاقتصار، وبالغ في الاختصار، ومع ذلك فليس هو جدَّه أبا أبيه، لأنه أَسيد بن عبد الرحمن بن زيد بن الخطاب القُرشي أخو الأمير عبد الحميد، وما علمت في التابعين من اسمه أَسِيد عن جده غير هذا.

---

(١) هو كتاب «تتمة معرفة الصحابة» استدرك به على ابن منده.

(٢) في حديث صلح الحديبية في «صحيح» البخاري، كتاب الشروط: باب الشروط في الجهاد والمصالحة مع أهل الحرب وكتابة الشروط. انظر «فتح الباري» ٥/ ٢٤١-٢٦١.

(٣) ١/ ٢١.

(٤) في «تقييد المهمل» ج١/ باب أَسِيد وأُسيد.

(٥) وسيذكر ابن ناصر الدين أيضاً الخلاف في ضبط اسمه في رسم أُسيد بضم الهمزة، وذكره ابن ماكولا في قسم المختلف فيه.

(٦) في «التاريخ الكبير» ٢/ ١٣.

(٧) أورد ابن ناصر الدين هذا الوهم في كتابه «الإعلام» ورقة ٣/ ٢.

(٨) ٢/ ١٢ وهو أَسيد بن عبد الرحمن بن زيد بن الخطاب أخو عبد الحميد العدوي القرشي.

(٩) في نسخة الظاهرية: وقال ابن أبي أحمد. وهو خطأ.

وإن أراد المصنف العطف على الاسم الذي قبله أن أَسيد بن علي بن عُبيد روى عن جده، فليس كذلك، إنما روى عن أبيه، عن جده، عن أبي أُسيد[١]. حدّث [أبو][٢] القاسم بن أبي الزناد، عن موسى بن يعقوب، عن أُسيد[٣] بن علي بن عبيد، عن أبيه، عن جده، عن أبي أُسيد[٤]. ذكر الدارقطني أن موسى الراوي عنه قاله بالضم. وروى محمد بن عبد الواهب، عن أبي الغسيل، عن أسيد، عن أبيه علي بن عبيد، عن أبي عبيد. فأسقط اسم جدِّه.

قال: وعُمر بن أَسِيد[٥].

قلت: روى عن ابن عمر، وعنه هشام بن سعد.

قال: وأَسيد بن يزيد.

قلت: هكذا أطلقه المصنف وليس بجيد، فإن أَسيد ابن يزيد اثنان[٦]:

أحدهما: المديني، عن الأعرج ومسلم بن جندب مراسيل. قاله البخاري[٧]. وقال أيضاً: حدثنا موسى قال: حدثنا هارون[٨] النحوي، عن أَسيد، سمع عكرمة في القراءة.[٩] قاله في «التاريخ»[١٠].

والثاني: شيخ بصري له ـ فيما قاله ابن عدي ـ[١١] مناكير، يروي عن عبد الله بن بكر بن عبد الله المُزني، وإسماعيل بن أبي خالد، وغيرهما، وعنه الوليد بن عبد الملك بن مُسرِّح الحَرّاني[١٢].

قال: وعبد العزيز بن أَسِيد الطاحي.

قلت: روى عن ابن الزُّبير.

قال: وإسحاق بن أَسيد.

قلت: أبو عبد الرحمن الخراساني.

قال: وعقبة بن أَسيد، عن النعمان بن بشير. التابعيون.

قلت: ذكر المصنف قبل جماعة آخرهم أَسِيد بن جارية الثقفيُّ، وقال: الصحابيون. ثم قال: وأَسِيد بن

---

(١) وانظر «تهذيب الكمال» ٣/ ٢٤٣ (ط. مؤسسة الرسالة).

(٢) سقط لفظ «أبو» من الأصلين. انظر «تهذيب التهذيب» ١٢/ ٢٠٣.

(٣) شكل في الأصلين و«الإعلام» بضم الهمزة وفتح السين.

(٤) أورد ابن ناصر الدين هذا الوهم في كتابه «الإعلام» ورقة ٣/ ٢، ٤/ ١.

(٥) ذكره ابن ماكولا في «الإكمال» ١/ ٦٠، ٦١، ونقل قول الدارقطني: «قيل: هو ابن أسيد بن عبد الرحمن» ثم قال: «ولست أدري أيريد الخطابي أو الخثعمي، والأشبه عندي ألا يكون ابن واحد منهما» لكن الأمير ذكره ص ٦٢ فقال: عمر بن عبد الرحمن بن أسيد بن عبد الرحمن بن زيد بن الخطاب، روى عن محمد بن عمار بن سعد المؤذن، روى عنه أبو نعيم وعبد الله ابن نافع الصائغ، ربما نسب إلى جده، فقيل: عمر بن أسيد. ثم كرر الأمير ذكره، فقال: عمر بن أسيد بن زيد، حدث عن محمد ابن عمار بن سعد، حدث عنه أبو نعيم، وهو عمر بن عبد الرحمن ابن أسيد بن عبد الرحمن بن زيد بن الخطاب، اختصر نسبه.
وذكر ابن ماكولا أيضاً:
عمر بن أسيد التستري، روى عن يونس المكي، روى عنه أبو جابر محمد بن عبد الملك الأزدي.
وعلى هذا يكون عمر بن أسيد ثلاثة.

(٦) ذكرهما ابن أبي حاتم في «الجرح والتعديل» ٦/ ٣١٦، ٣١٧.

(٧) في «التاريخ الكبير» ٢/ ١٥.

(٨) في الأصلين: حدثنا موسى بن هارون، وهو خطأ، والتصويب من «التاريخ الكبير».

(٩) الذي في «تهذيب الكمال» ٣/ ٢٣٧ أنه يروي حروف القراءات عن مسلم بن جندب. ولم يذكر ابن أبي حاتم ولا المزي أنه يروي عن عكرمة.

(١٠) ٢/ ١٥.

(١١) في «الكامل في الضعفاء» ١/ ٣٩٢، ٣٩٣ (ط. دار الفكر بيروت).

(١٢) نبه ابن ناصر الدين على هذا الوهم في «الإعلام» ورقة ٤/ ١.
وأسيد بن زيد أيضاً بن أبي أسيد البراد، تقدم ذكره، فقد قال ابن أبي حاتم: واسم أبي أسيد: يزيد. «الجرح والتعديل» ٢/ ٣١٧.

أبي أَسِيد البرّاد إلى قوله: وعقبة بن أَسيد، عن النعمان ابن بشير، ثم قال: التابعيون. فَيُفْهَم من هذا أن كل من ذكرهم بعد قوله: الصحابيون، تابعيون، كما صرح به، وليس كذلك، فإن أَسِيداً البَرّاد روايته عن عبد الله ابن أبي قتادة السَّلَمي.

وأسيْد الخثعمي الفلسطيني روايته عن بَلَدِيِّه فروة ابن مجاهد الفلسطيني الراوي عن سهل بن معاذ بن أنس الجُهَني. ويروي الخثعميُّ أيضاً عن خالد بن دُريك الشامي الراوي عن ابن مُحَيريز.

وأَسيد بن علي بن عبيد روايته عن أبيه، عن جده، عن صحابي، كما تقدم.

وأَسِيد بن يزيد اثنان، أقدمُهما يروي عن عكرمة والأعرج كما تقدم. والله أعلم[١].

قال: وهذا الأخير نظير أبي بصير المذكور.

قلت: يعني المصنف بالأخير: عُقْبة بن أَسِيد الراوي عن النعمان بن بشير. وقوله هذا خطأ، لأنه إن أراد أن هذا الأخير اسمه عُتبة بالمثناة فوق نظير اسم أبي بصير فخطأ، لأن هذا الأخير اسمه عُقبة بالقاف في ثانيه، لا أعلم فيه خلافاً، وذكره البخاري في باب عقبة بالقاف من «تاريخه»[٢]، فقال: عُقبةُ بن أَسيد، عن نعمان بن بشير: حدَّثتني نائلة[٣]. قاله شبابة، سمع يحيى بن أبي راشد. انتهى.

وإن أراد المصنف أن اسم أبي بصير عقبة بالقاف، كما ذكره قبل فيما وجدته بخطه؛ فخطأ أيضاً؛ إنما هو عُتبة بالمثناة فوق، لا أعلم فيه خلافاً، مع أن المصنف ذكر أبا بصير على الصواب في كتابه «تجريد أسماء الصحابة»[٤] ذكره في الأسماء فيمن اسمه عُتبة بالمثناة فوق، وفي كنى «التجريد» كذلك، وزاد، وقيل: اسمُه عُبيد.

نعم وقد ذكره في هذا الكتاب في حرف النون، في ترجمة نصير، فيما وجدته بخطه: عُتبة بالمثناة فوق، وهذا هو الصواب. والله أعلم[٥].

قال: وأَسيد طائفةٌ سوى هؤلاء[٦].

* و[أُسَيْد] بالضم: عُقبةُ بن أُسَيْد الصَّدَفي، عن عبد الله بن عمرو.

وأُسَيْد بن حُضَير.

وأُسَيْد[٧] بن ظُهير.

وأبو أُسيد الساعدي. رضي الله عنهم[٨].

واختُلف في:

تميم بن أسيد ويكنى أبا رفاعة، وله صحبةٌ.

قلت: الضمُّ في اسم أبيه أكثر، فيما ذكره عبد الغني[٩]، وتبعه الأمير[١٠]وقاله الدارقطني: ابن أَسيد، بفتح أوله، وكسر ثانيه.

وقيل في تميم هذا: ابن أَسد، بإسقاط المثناة تحت،

---

(١) ذكر ابن ناصر الدين هذا الوهم في كتابه «الإعلام» ورقة ٤/ ١.

(٢) ٦/ ٤٤١.

(٣) هي نائلة بنت الفرافصة الكلبية، زوجة أمير المؤمنين عثمان ابن عفان رضي الله عنه.

(٤) ١/ ٣٧٠ و ٢/ ١٥٢.

(٥) انظر «الإعلام بما وقع في مشتبه الذهبي من الأوهام» ورقة ٤/ ١.

(٦) انظر «التاريخ الكبير» ٢/ ١١-١٥، و«الجرح والتعديل» ٢/ ٣١٦-٣١٨، و«الإكمال» ١/ ٥٣-٦٦، و«الإصابة» ١/ ٤٧، ٤٨.

(٧) من قوله: الصدفي...إلى هنا سقط من نسخة سوهاج.

(٨) وانظر «الجرح والتعديل» ٢/ ٣١٠، ٣١١، و«الإكمال» ١/ ٦٧-٧٢، و«تقييد المهمل» باب أسيد بالضم، و«الإصابة» ١/ ٤٨-٥٠، و«تبصير المنتبه» ١/ ١٦-١٨.

(٩) في «المؤتلف والمختلف» ص٤.

(١٠) في «الإكمال» ١/ ٧٢.

مع فتح ثانيه، وقيل: ابن نُذَير بالتصغير، وقيل[١]: ابن أناس، وقيل غير ذلك.

قال: وأُسيد بن أبي أُسيد الساعدي، والأصح فيه الضم.

قلت: ذكر عبد الغني بن سعيد[٢] اسمه بالفتح، وأنه روى عنه عبد الرحمن بن سليمان بن الغسيل. وقال بعد: وقال جماعة: أُسيد بن أبي أُسيد بالضم فيهما، وهو أشهر، ولكن البخاري ذكره في باب أَسيد والذي بعده مثله أَسيد بن علي بن عبيد مولى أبي أُسَيد، روى عنه عبد الرحمن بن سليمان بن الغسيل. وقال الأمير في كتابه «التهذيب» بعد أن حكى كلام عبد الغني بنحوه، فقال: وهما رجل واحد، وكذلك ذكره أبو الحسن ـ يعني: الدارقطني ـ وجعلهما رجلاً واحداً، وقال الخطيب: هما رجل واحد، وجعلهما البخاري اثنين[٣]، وذكرهما الخطيب في أوهام الجمع والتفريق، أي: من كتابه «المؤتنف»[٤]. انتهى.

وحكى البخاري في أَسيد بن أبي أُسيد الساعدي عن بعضهم أنه بالضم، وفي أَسيد بن أبي عُبيد عن أبي نُعيم الضمُّ، كما تقدم[٥].

قال: ويحيى بن أبي أُسيد.

قلت: هو شيخُ مصري، كنيته أبو مالك، روى عن ابن عمر وغيره، وعنه حَيْوةُ بن شُريح وغيره.

(١) لفظ «وقيل» سقط من نسخة سوهاج.

(٢) في «المؤتلف والمختلف» ص٣.

(٣) في «التاريخ الكبير» ٢/ ١٣، ١١ وكذلك ابن أبي حاتم في «الجرح والتعديل» ٢/ ٣١٦، وجعلهما واحداً المزي في «تهذيب الكمال» ٣/ ٢٤٣، وتابعه ابن حجر في «تهذيبه» ١/ ٣٤٦.

(٤) هو كتاب «المؤتنف» في تكملة «المختلف والمؤتلف» للدارقطني.

(٥) انظر ص ١١٦، ١١٧.

قال: وفي أُسيد بن رافع شيخ مجاهد خُلْفٌ.

قلت: فيه خُلفان:

الأول في اسمه، وهو مراد المصنف، فذكره البخاري في «تاريخه»[٦] بالفتح، وجاء بالوجهين في «التاريخ»[٧] أيضاً، لكنه بالشك، فقال البخاريُّ: قال لنا عبد الله: حدثني الليث، حدثني جعفر بن ربيعة، عن عبد الرحمن بن هرمز، أنه سمع أَسِيداً أو أُسَيد بن رافع بن خَديج الأنصاري أنهم منعوا المُحاقلة. وقال أيضاً: وقال لي أحمد: حدثنا ابن وهب، أخبرني عمرو، سمع بُكيراً أن أَسِيد بن رافع حدثه أن أخا رافع[٨] أتى عشيرته، فقال: نهى النبي ﷺ عن الحَقْل. ففي هذا ذكره بالفتح كما ذكره في باب أَسيد بالفتح، وقال أيضاً: قال لنا موسى، عن عبد الواحد، عن سعيد بن عبد الرحمن الزبيدي، عن مجاهد، عن أُسيد، عن رافع ابن خديج في الزرع. وهذه الرواية ذُكر فيها بالضم. لكن البخاري روى حديث سعيد هذا عقيب قوله: أُسيد ابن أخي رافع بن خديج. وجعل عبد الغني بن سعيد[٩] أَسِيد بن رافع بالفتح، وهو أولُ شيء في كتابه، وعزاه للبخاري كما قدمناه، فوهَّمه الأمير في كتابه «التهذيب»، وصوَّب الضم، وحكى تصويبه عن الدارقطني[١٠].

(٦) ٢/ ١١.

(٧) ٢/ ٤٨.

(٨) قال ابن ماكولا: وقول البخاري: أن أخا رافع، خطأ، وإنما هو: أن أباه رافعاً أتى عشيرته. كذلك رواه إبراهيم الحربي عن أحمد بن عيسى، وكذلك رواه جماعة. «الإكمال» ١/ ٦٩.

(٩) في «المؤتلف والمختلف» ص٣.

(١٠) أورده ابن أبي حاتم مرتين أيضاً في باب أسيد بالفتح وباب أسيد بالضم. «الجرح والتعديل» ٢/ ٣١١ و٣١٦.

والـخُلف الثاني: في نسبه: فاختُلف على مجاهد فيه:

فرواه سعيد الزبيدي، عم مجاهد، عن أُسَيد، عن رافع بن خديج كما تقدم[١]، ونسبه بعضهم في هذه الطريق، فقال: عن أسيد بن رافع.

ورواه منصور بن المعتمر، عن مجاهد، عن أُسيد بن ظُهير هو ابن أخي رافع، عن رافع[٢].

ورواه خالد بن الحارث، عن عبد الحميد بن جعفر، سمع أباه يحدث عن رافع بن أُسيد بن ظهير، عن أبيه، قال: نهانا النبي ﷺ.

ورواه سلمة بن كهيل، وعمر بن ذر، وخُصيف الـجَزَرِي، وغيرهم عن مجاهد، عن ابن رافع بن خديج قال: جاءنا رافع، فلم يسمِّه[٣]، وكرواية مجاهد هذه رواه الزهريُّ وأبو الزُّبير وغيرهما، فقالوا: عن ابن رافع بن خديج[٤].

ورواه الـحَكَمُ بن عُتَيْبة والأعمشُ وطائفةٌ، عن مجاهد، عن رافع بن خديج[٥]، فأسقطوا أُسَيْداً.

وقال شعبة في رواية غندر وغيره عنه: عن عبد الملك ـ هو ابن ميسرة ـ عن عطاء، وطاووس ومجاهد، عن رافع[٦].

(١) انظر هذه الرواية في «مسند» أحمد ٣/ ٤٦٣ و«شرح معاني الآثار» ٤/ ١٠٥ وتحرف فيه أسيد إلى أسد.

(٢) «مسند» أحمد ٣/ ٤٦٤.

(٣) «مسند» أحمد ٣/ ٤٦٥.

(٤) في «المعرفة والتاريخ» ١/ ٣٨٧: عن ابن شهاب الزهري، عن أسيد بن رافع، عن أخيه. ولم أجد رواية لأبي الزبير عن ابن رافع بن خديج، وذلك في جزء «رواية أبي الزبير عن غير جابر بن عبد الله» لأبي الشيخ الأصبهاني.

(٥) انظر رواية الحكم عن مجاهد في «مسند» أحمد ٣/ ٤٦٤،٤٦٥ و«شرح معاني الآثار» ٤/ ١٠٥.

(٦) انظر «صحيح» مسلم الأحاديث (١٥٤٧) (١٠٩) و(١١١) و(١١٢) و(١١٥) و(١١٦) و(١١٧) و(١٥٤٨)، و«شرح معاني الآثار» ٤/ ١١٠.

ويزيد بن أُسيد بن ساعدة الأوسي الحارثي، شهد أحداً مع أبيه، فيما ذكره ابن سعد وابن عبد البر.

* قال: و[أُسَيِّد] بالتثقيل: أُسَيِّد بن عمرو بن تميم، جدُّ القبيلة.

قلت: وفي النسبة إليه وجهان: التثقيل، والتخفيف، وأشار إليه أبو بكر الحازميُّ، فقال: فأما أصحاب الحديث فإنما يقولونه بتشديد الياء، وأهل اللغة جوّزوا فيه التخفيف، واختاروه طلباً للتخفيف. قاله أبو أحمد العسكري. انتهى قول الحازمي.

وقال أبو بكر بن دريد: وأُسَيِّد تصغيرُ أسود في لغة بني تميم، وسائر العرب يقول: أُسَيود، فإذا نسبوا إليه، قالوا: أُسَيْدي، كرهوا كثرة الكَسَرات، واستثقلوا أن يقولوا: أُسَيِّدي. قاله في كتاب «الاشتقاق»[٧].

* قال: **الإسْعِردي**.

قلت: نسبة إلى إسْعِرد: بكسر الهمزة، وسكون السين،

(٧) ص ٢٠٦.

وانظر أيضاً من اسمه أُسَيِّد بالتثقيل في «الإكمال» ١/ ٧٢-٧٤ و«تبصير المنتبه» ١/ ١٨.

وعقد ابن ماكولا باباً للمشتبهات التالية:

* **أُسَيرة**، بضم الهمزة وفتح السين المهملة.

* **أسِيرة**، بفتح الهمزة وكسر السين المهملة.

* **أُسَيِّدة**، بضم الهمزة وفتح السين المهملة وتشديد المثناة التحتية بعدها دال مهملة. وعقد بعده باباً للمشتبهات التالية:

* **الأسقع**، بالقاف.

* **الأسفع**، بالفاء.

* **الأسبع**، بباء معجمة بواحدة مضمومة.

انظر «الإكمال» ١/ ٧٨-٨٠، و«التبصير» ١/ ١٤،١٥.

وكسر العين المهملتين، وسكون الراء، تليها دال مهملة[١].

قال: المحدّثُ الحنبليُّ والدُ شيختنا زينب بنت سليمان بن هبة الله بن رحمة، خطيب بيت لِهْيا[٢]، حدثونا عنه يروي عن البوصيري[٣].

قلت: وعن الأرتاحي وغيرهما، وأجاز له أبو جعفر محمد بن أحمد بن نصر الصيدلاني، وقد أسقط المصنف اسم والد سليمان، فهو أبو الربيع سليمان بن إبراهيم بن هبة الله بن رحمة بن هبة الله الإسْعِردي، وقيل: إن رحمةَ اسم جَدَّةٍ له عُرف بها، وهو الأظهر لما ذكره أبو الفتح عمر بن الحاجب الأميني في «معجمه»، وقال: ورحمةُ اسم جدَّتِه، ونسبته إليها. كذا قال لي. انتهى. وقال في «معجمه» في ترجمة سليمان هذا: سألته عن مولده، فقال: سنة تسعٍ وستين [وخمس مئة] تقريباً[٤]، وسألته عن رحمة ما هو؟ فقال: هو اسم جدَّتي، وبها كان جدّي يعرف، ونسبته إليها. انتهى.

قال: وله اعتناءٌ بالأثر، وكانوا يؤذونه، فيكشطون الدال، فيبقى الأشعري، فيغضب[٥].

قلت: ووجدت نسبة سليمان هذا بخطه: السعردي فكأنه ـ والله أعلم ـ لما أُوذيَ بكشط الدال كتب: السعردي، لتزول العلةُ مع كشط الدال. توفي ببيت لهيا سنة تسع وثلاثين وست مئة في ربيع الآخر[٦].

وابنتُه أُمُّ محمد زينبُ، وتكنى أمَّ الفضل أيضاً، حدثت عن الحسين بن الزَّبيدي، وأبي الـمُنَجَّا بن اللَّتِّي، وأبي العباس أحمد بن عبد الواحد بن أحمد البخاري المقدسي، وغيرهم[٧].

ومما وجدتُه مُلحقاً في نسخة الـمُصنف بغير خطه، وصحح على آخره: والحافظ تقي الدين عبيد بن محمد ابن عباس الإسْعردي[٨]. وابنه أبو نعيم أحمد.

قلت: وابنتُه أيضاً أم عمرو حفصة، أخذ عنها علي ابن قيران السِّكِزي[٩] وآخرون.

وأبوهما عبيد هذا كنيته أبو القاسم، كان مُفيد القاهرة، من الثقات، وله يدٌ في التخريج ومعرفة الرجال، سمع من أبي الحسن بن الـمُقَيَّر، وطائفة، تُوفي سنة اثنتين وتسعين وست مئة عن سبعين سنة، أدخله المصنف في «طبقات الحفاظ»[١٠].

والحسن بن علي بن عمر بن أحمد بن محمد بن محمد

---

(١) قال ابن حجر: ولا يلتبس هذا في الغالب بالأشعري لزيادة الدال، لكن ربما قيل فيه: [الإسعرتي] بالمثناة فقد يلتبس. «التبصير» ١/ ٤٦.

وإسعرد: مدينة من أعمال أرمينية مشهورة بآنيتها النحاس الفاخرة.

(٢) بيت لهيا: كانت قرية بغوطة دمشق، وغدت اليوم من أحياء دمشق السكنية.

(٣) هو أبو القاسم هبة الله بن علي بن مسعود الأنصاري البوصيري. مسند الديار المصرية، توفي سنة ٥٩٨، مترجم في «سير أعلام النبلاء» ٢١/ ٣٩٠.

(٤) وتوفي سنة ٦٣٩. «العبر» ٥/ ١٦٠.

(٥) لأنه كان حنبلياً، فيكره أن ينسب أشعرياً، وعجيب أن محقق «المشتبه» و«تبصير المنتبه» أثبت فيهما: «الإسعري» بالهمزة المكسورة والسين المهملة بدلاً من «الأشعري» مع أنه قرأ في هامش نسخة «التبصير»: «وجدت الشين منقوطة بخط المصنف»، ويظهر أنه ظن أن الصواب إجراء عملية طرح الدال من «الإسعردي» وإثبات الناتج بالدقة والأمانة !! انظر «المشتبه» ص٢٦ (طبعة مصر) و«تبصير المنتبه» ١/ ٤٦.

(٦) مترجم في «تكملة» المنذري ج ٣/ ترجمة (٣٠٢٠).

(٧) توفيت سنة خمس وسبع مئة. كما ذكر الذهبي في «معجم شيوخه» ورقة ٤٩.

(٨) في نسخة سوهاج: الأسعدي، وهو خطأ، وهو مترجم في «حسن المحاضرة» ١/ ٣٥٦.

(٩) بكسرتين وزاي، وسيرد ضبطه في حرف السين.

(١٠) ٤/ ١٤٧٦.

ابن عثمان بن مهاجر الإسعردي، محدث كثير السماع بقراءة غيره، كثير الكتابة، ونقل الطباق، أفادني مشايخ وسماعات وإجازات. توفي بعد الفتنة رحمه الله[١].

* قال: وأما **الأشعري**: فخلقٌ من رهط أبي موسى وذريته.

قلت: من رهطه عبد الله بن سالم الأشعري، عن محمد بن الوليد الزُّبيدي، عداده في الكَلاَعيين.

ومحمد بن مسلم بن عبد العزيز الأشعري، من أهل أصبهان، عن مجاشع بن عمرو الهمذاني، وعنه الطبراني.

ومسلم بن سعيد الأشعري، من طبقة الذي قبله، روى عنه أبو الشيخ الأصبهاني. وآخرون أشعريون.

ومن ذرية أبي موسى عبد الله بن قيس الأشعريِّ ابناه أبو بكر، وأبو بُردة، وحفيداه عبد الله وسعيد ابنا أبي بردة، وأبو بردة[٢] بُريد بن عبد الله بن أبي بردة، وابنه يحيى بن بُريد الأشعريون.

قال: ومن أولادهم أبو الحسن المتكلم، صاحب التصانيف، ويُنسب إلى طريقته خلقٌ من الفضلاء.

قلت: هو أبو الحسن علي بن إسماعيل الأشعري، حدث عن زكريا بن يحيى الساجي، وعنه قاضي إصطخر أبو محمد بن عمر المالكي، وقع لنا من حديثه، توفي سنة ثلاث وعشرين وثلاث مئة.

وفردوس بن أشعري، عن كامل أبي العلاء، قال: أنفق حبيب بن أبي ثابت على القراء مئة ألف، رواه أبو حاتم الرازي في «العلل» عن يحيى بن إسماعيل بن عبد الله ابن حبيب بن أبي ثابت، حدثنا فردوس فذكره.

(١) وانظر من نسبته الإسعردي أيضاً في «تكملة» المنذري برقم (١٢٤٢) ورقم (١٤٣٥).

(٢) من قوله: وحفيداه... إلى هنا سقط من نسخة الظاهرية.

وعقد ابن الجوزي في كتابه «المحتسب»[٣] مع الأشعري بالشين المعجمة والعين المهملة:

* **الأشقري**: بقاف بدل العين، وذكر من هذه النسبة: عبد الله بن سعيد[٤] الأشقري، الراوي عن دِعْبَل بن علي.

* قال: و[**الأسْعدي**] بمهملة.

قلت: وبعد العين المهملة دال مهملة أيضاً، نسبة إلى بطنين:

أحدهما: أسعدُ بن همّام بن مُرَّة بن ذُهل[٥] بن شيبان.

والثاني: أسعد بن عوف بن ذُهل بن عوف بن كنانة ابن بكر بن عوف بن عُذرة بن زيد اللات بن رفيدة ابن ثور بن الكلب.

قال: الغضبانُ بن القَبَعْثَرى بن هَوْذة الأسعدي، ثم الشيباني، من الفرسان.

قلت: هذا من الأول، وجدُّه هَوْذَةُ بن عباد بن عمرو بن ثعلبة بن أسعد بن همام.

ومنه أيضاً ذو الكعب نعيم وهو النعمان بن سويد ابن خالد بن عباد بن عمرو بن ثعلبة بن أسعد الأسعدي، كان شريفاً.

وأخوه الخوار بن سويد. ذكره ابن الكلبي هكذا[٦].

ومن الثاني: أبو بُسرة[٧] عبد الله بن امرئ القيس

(٣) وكذلك ابن ماكولا في «الإكمال» ١/ ١٥٤.

(٤) في «الإكمال» سعير بالراء آخره، وفي «التبصير»: شقير بالقاف والراء.

انظر من نسبته الأشقري أيضاً في «الإكمال» و«الأنساب».

(٥) تحرف في حاشية «المشتبه» (ط. مصر) إلى زهر.

(٦) وانظر أيضاً «الإكمال» ١/ ١٥٥، ١٥٦.

(٧) تحرف في حاشية «الإكمال» ١/ ١٥٦ إلى: سيرة.

ابن الحارث بن الأسعد بن عوف الأسعدي، فارسٌ جاهلي، من ولده خالد بن السمط بن عقبة بن سبع بن أبي بسرة، وهُم بداريّا من دمشق.

وأسعد أيضاً بطنٌ في كلب، وهو ابن عوف بن مالك بن المجدع بن عمرو بن غنم بن وهب اللات ابن رفيدة بن ثور بن كلب.

وربما يلتبس بالأسعدي:

* **الأسفذني**: بفاء مفتوحة بدل العين، ثم ذال معجمة ساكنة[١]، تليها نون مكسورة[٢]، وقد وقع في ذلك ابن ماكولا[٣] في نسب أحمد بن علي بن إسماعيل الرازي شيخ الطبراني، فذكره في ترجمة الأسعدي بالعين والدال المهملتين، وقال: لا أعلم إلى أي شيء نسب، فقال أبو بكر بن نقطة[٤]: وهو وهم، ولا أدري كيف وقع هذا، وقد وقع إلي خمسُ نسخ «بمعجم» الطبراني الصغير، منها نسخة بخط الشيخ أبي بكر بن الخاضبة[٥] الحافظ، وأُخرى بخطّ عبد الوهاب الأنْماطيِّ، وفي كلها: الأسْفَذْنِيّ. انتهى.

ومثله بَلَدِيُّه عليُّ بن أبي بكر الأسفذني، عن همام وابن إسحاق وغيرهما، وعنه بلديُّه محمد بن حميد الرازي، وغيره[٦].

* قال: **أَسْلَم**: بَيِّن.

قلت: هو بفتح أوله، وسكون ثانيه، وفتح اللام، تليها ميم.

* قال: و[**أَسْلُم**] بالضم.

قلت: في اللام.

قال: عبد الله بن سلمة بن أَسْلُم، عن أبيه، عن أنس بن مالك.

قلت: عبد الله هذا جُهَنِيٌّ من بني ربعة بن رشدان ابن قيس بن جهينة، مدني، وروى أيضاً عن الزهري، وعنه محمد بن إسماعيل بن جعفر الجعفري الأسلمي. وأبوه[٧] سلمة حدّث أيضاً عن معاوية بن حُدَيج.

أما سلمةُ بن أسلم الصحابي البدريُّ، فاسم أبيه بفتح اللام، وهو ابن حريش بن عدي الأوسي الحارثي. قتل سلمة يوم جسر أبي عبيد بن مسعود الثقفي والد المختار، وكان يوماً مشهوداً بنجران سنة أربع عشرة[٨]، ولسلمة يوم استشهد ثلاثٌ وستون سنة[٩].

* قال: وكذا **الأسلمي**: الجادة.

قلت: يعني بفتح اللام.

* قال: و[**الأَسْلُمي**] بالضم، نسبة إلى أسلُم بن الحاف بن قُضاعة[١٠].

---

(١) في «الأنساب» و«اللباب»: وفتح الفاء والذال المعجمة.

(٢) لم يصرح بضبط الهمزة أوله، وسياقه يقتضي أنها بالفتح، وضبطها السمعاني وياقوت وابن الأثير بالكسر، وهي نسبة إلى إسفذن: من قرى الري.

(٣) في «الإكمال» ١/ ١٥٦.

(٤) في «الاستدرك» باب الإسفذني والأسعدي.

(٥) تصحف إلى «الحاضنة» بالحاء المهملة والنون آخره في «تبصير المنتبه» ١/ ٤٢.

(٦) وعقد ابن ماكولا بعد هذا الباب:

* **الأسكري**، بسين مبهمة.

* **الأشكري**، ورجح المعلمي أن تكون الأشكري نسبة إلى أشكرب، كما في «الأنساب» و«اللباب». انظر «الإكمال» ١/ ١٥٧.

(٧) في نسخة الظاهرية: «وابن» وهو خطأ.

(٨) أرّخها ابن الأثير في «الكامل» ٢/ ٤٣٨-٤٤٠ في حوادث سنة ثلاث عشرة. وانظر أيضاً «معجم البلدان» مادة (قُسّ الناطف)، و«أسد الغابة» ٢/ ٤٢٢، و«الإصابة» ٢/ ٦٣

(٩) من قوله: أما سلمة... إلى هنا، لم يرد في نسخة الظاهرية.

(١٠) في «الإيناس» ص٦١: ومن أَسْلُم [بن الحاف بن قضاعة]: عُذْرة المعروفون بالعِشق والرقة. ومنه أيضاً: بنو نَهْد. وانظر «الإكمال» ١/ ٧٥-٧٨.

قلت: وإلى أسلُم بن القِيانَة[١] بن الغافق بن الشاهد ابن عَكّ[٢].

وإلى أسلم بن تَدُول بن تيم[٣] اللَّات بن رُفَيدة بن ثور بن كلب. ومن هذا البطن الحسن بن داس بن مرة ابن حامية بن غَنْم بن أسْلَم بن تدول الأسلمي الذي قتل عَنَمة الأجداري[٤] وفيه كان حلف كلب وتميم في الجاهلية[٥].

* قال: **الأشْتَر**.

قلت: بفتح الهمزة، وسكون الشين المعجمة، وفتح المثناة فوق، تليها راء.

قال: النَّخَعيُّ مالكٌ، أحدُ الأشراف، من أمراء علي رضي الله عنه.

قلت: هو مالكُ بن الحارث بن عبد يَغُوث[٦] بن سلمة[٧] بن ربيعة [ابن الحارث][٨] بن جذيمة[٩] بن سعد بن مالك بن النخع[١٠]، أحد الفرسان، وكان شاعراً. روى عن علي، وخالد بن الوليد، وعنه مسلم أبو حسان الأعرج وغيره. مات في طريق مصر مسموماً سنة ثمان وثلاثين.

روى يعقوب بن سفيان في «تاريخه»[١١] فقال: حدثنا الحميدي، حدثنا سفيان، حدثنا مجالد، عن الشَّعبي، أخبرني عبد الله بن جعفر رضي الله عنهما قال: كان عليُّ بن أبي طالب رضي الله عنه غضب على الأشتر، وقلاه، واستثقله، فكلَّمني أن أكلم أمير المؤمنين عليّاً يرضى عنه، فكلمته أن يرضى عنه، فلم يُشفِّعني، وكنت إذا سألته فلم يفعل؛ سألته بحق جعفر رضي الله عنه فيُشَفِّعني، فسألته بحق جعفر رضي الله عنه، فشفَّعني، ورضي عنه، ثم قلت له: لو بعثْتَهُ إلى مصر، فإن ظَفِر فذاك، إلا ... فبعثه إلى مصر، فكلَّمني ظئران لي من الأعراب أن أكلم لهما الأشتر أن يصحبهما[١٢]، فخرجوا، فلم ألبث أن رجع ظئراني الأعرابيان، فقلت لهما: ما الخبر؟ قالا: ما هو إلا أن قدمنا القُلْزُم، فلُقِّي الأشتر بشربة من عسل، فشربها، فمات، فدخلت على علي رضي الله عنه فأخبرته، فقال:

---

(١) بكسر القاف (وقيل: بفتحها) ثم مثناة تحت، تليها ألف، بعدها مثناة فوق، هذا هو الصواب في ضبطها، وسيبسط ابن ناصر الدين القول في ذلك في حرف القاف رسم «قيانة».

(٢) في «جمهرة أنساب العرب» ٣٢٨و٣٢٩: بن الغافق بن الشاهد بن علقمة بن عك.

(٣) في الأصلين: تميم، وهو خطأ، والتصويب من «الإيناس» ص٦٤، و«مختلف القبائل» ص٢٩٥، و«الإكمال» ١/ ٧٤، و«جمهرة أنساب العرب» ص٤٦٠.

(٤) نسبة إلى عامر الأجدار، وهو أبو حي من كلب، سمي به لأنه كان عليه جَدَرة، أي: سلعة. كذا قال ابن دريد في «الاشتقاق» ص٥٤١، ٤٥٢، وردَّ على ابن الكلبي. وانظر قصة قتل عنمة في «الإيناس» ٦٤،٦٥.

(٥) وانظر «الإيناس» ص٦٥، ففيه ذكر بعض بني أسلم بن تدول. وما عدا أسلم بن الحاف، وأسلم بن القيانة، وأسلم ابن تدول؛ تقال بفتح اللام.

(٦) في «المؤتلف والمختلف» للآمدي ص ٣١: عبد الغوث، وتحرف في نسخة سوهاج إلى «يعقوب».

(٧) في «مؤتلف» الآمدي ص ٣١: مسلمة بزيادة ميم أوله، ومثله في «الإكمال» ١/ ٨٠.

(٨) مستدرك من «جمهرة» ابن حزم ص ٤١٥، و«الإكمال» ١/ ٨٠، و«الإصابة» ٣/ ٤٨٢، و«المؤتلف» للآمدي ص ٣١.

(٩) في الأصلين: خزيمة، وهو غلط، والتصويب من المصادر المذكورة في التعليق السابق و«معجم» المرزباني ص ٢٦٢ و«تاج العروس» (جذم).

(١٠) في الأصلين: النخعي، بزيادة ياء النسبة، وهو غلط.

(١١) هذا الخبر في القسم المفقود منه.

(١٢) في الأصلين: فأصحبهما.

لليدين وللفم. لليدين وللفم[١].

قال: وابنه إبراهيم بن الأشتر كذلك.

قلت: يعني بقوله: كذلك أي: كان من أمراء علي رضي الله عنه كأبيه.

ومن ذريته مالك بن إبراهيم بن مالك الأشتر النَّخَعي، وقال البخاري في «تاريخه»[٢]: قال عمرو بن خالد، حدثنا مجاهد [بن سعيد] بن أبي زينب الأصبحي لقيته بالجزيرة من أهلها قال: حدثني عبد الله بن مالك ابن إبراهيم بن الأشتر النخعي، عن أبيه، عن جدِّه قال: [قام] عمر رضي الله عنه عند باب الجابية، فذكر النبي ﷺ بما يحق، ثم قال: «إن يد الله مع الجماعة، والفَذّ مع الشيطان» وذكر بقيته[٣].

تابعه روح بن الفرج المصريُّ، فقال: حدثنا عمرو ابن خالد، حدثنا مجاهد بن سعيد بن أبي زينب أبو حرب الأصبحيُّ فذكره. ولفظه: لما قدم عمر بن الخطاب الشام؛ بعث إلى الناس، فنودوا: الصلاة جامعة عند باب الجابية[٤]. فلما صفوا له؛ قام فحمد الله، وأثنى عليه بما هو أهله، وذكر رسول الله ﷺ بما يحق عليه ذكره، ثم قال لهم: «إن يد الله على الجماعة، والفذّ مع الشيطان، وإن الحق أصل في الجنة، وإن الباطل أصل في النار، ألا وان أصحابي خيارُكُم، فأكرموهُم، ثم القرن الذين يلونهم، ثم القرن الذين يلونهم، ثم القرن الذين يلونهم، ثم يظهر الكذب والـهَرْج»[٥].

ولإبراهيم المذكور أخ اسمه عبد الله، تابعيٌّ أيضاً، فقال البخاري[٦]: عبد الله بن مالك، هو ابن الأشْتر[٧] النخعي. قال عثمان: حدّثنا جريرٌ، عن ابن إسحاق، عن ابن قُسيط، عن عبد الله بن مالك الأشتر: سمعت ابن عمر رضي الله عنهما يحدث ابن مطيع: سمعت النبي ﷺ يقول: «من خلع لقي الله لا حُجة له»[٨].

قال: وعدةٌ.

قلت: منهم الأشتر الصَّدَفيُّ جعفر بن عبد[٩] الله، روى عنه ابن لهيعة، وغيره[١٠].

* قال: و[أيسر] بياء ومهملة.

قلت: الياء المثناة تحت بعد الألف، والسين المهملة تليها، ثم الراء.

قال: علي بن محمد المديني القطان الأيسر، عن ابن مَنْده، وعنه الحسين الخلّال، مات سنة خمس وستين وأربع مئة.

قلت: هو أبو القاسم علي بن محمد بن إبراهيم بن

---

(١) وهو مثل يقال عند الشماتة بسقوط إنسان، معناه: كبه الله ليديه ولفمه. انظر «المستقصى في أمثال العرب» للزمخشري ٢/ ٢٩٣ وغيره من كتب الأمثال.

(٢) ٧/ ٣١٣ في ترجمة مالك بن إبرهيم بن الأشتر، وما يرد بين حاصرتين مستدرك منه.

(٣) انظر ما يأتي.

(٤) الجابية: قرية من محافظة درعا إلى الشمال منها تبعد عنها (٥٠) ك.م.

(٥) أخرجه ابن عساكر كما في «كنز العمال» ١٢/ حديث رقم (٣٥٥٨٥)، وأخرجه بنحوه من طريق آخر عن عمر أحمد في «المسند» حديث رقم (١١٤)، (طبعة أحمد شاكر).

(٦) في «التاريخ الكبير» ٥/ ٢٠٥.

(٧) عبارة: هو ابن الأشتر، سقطت من نسخة سوهاج.

(٨) أخرجه مسلم (١٨٥١)، من طريق آخر عن ابن عمر رضي الله عنه، ولفظه: «من خلع يداً من طاعة لقي الله يوم القيامة لا حجة له، ومن مات وليس في عنقه بيعة مات ميتة جاهلية».

(٩) في «الإكمال» ١/ ٨٠: عبيد، مصغراً.

(١٠) وانظر من اسمه الأشتر أيضاً في «المؤتلف والمختلف» للآمدي ص٣٢، و«الإكمال» ١/ ٨١،٨٢، و«الاستدراك» باب الأشتر والأيسر.

موسى بن جعفر بن عبد الله بن محمد المديني.

وفي الأشعريين: الأيسر بن الجماهر بن الأشعر بن أُدَد، ويقال للأيسر هذا: الحنيك، وهو أحد الـمُعَمَّرين، ولد له عشرون ذكراً، ولكل ذكر عشرون ذكراً في حياته[١].

وفي الصحابة أبو ليلى الأنصاري، اسمه أيسر على أحد الأقوال.

وعبد الرحمن بن أحمد بن عبد الرحمن الأيسر المديني، روى عن الطبراني، وعنه سعيد بن محمد البقّال، أفاده أبو زكريا يحيى بن مَنْده في «تاريخه».

وأبو البركات عبد الله بن أحمد بن المفضل بن محمد ابن الأيسر البَيِّع، من أهل باب المراتب من بغداد، روى عن مالك البانياسي وغيره، وعنه ابن طَبَرْزَد، وغيره، توفي في صفر سنة تسع وأربعين وخمس مئة، عن سبع وثمانين سنة، ودفن بباب حرب من بغداد[٢].

وابنه أبو القاسم سعيد بن عبد الله بن الأيسر، روى عن محمد بن عبد الباقي الدوري[٣].

* قال: **وأُسَيْر** جماعة.

قلت: هو بضم أوله، وفتح السين المهملة، وسكون المثناة تحت، تليها الراء[٤].

ومن الجماعة أُسَير بن الربيع بن عميلة[٥] الفزاري، روى عنه شعبة، حديثه في الكوفيين، قاله البخاري في أفراد الألف من «التاريخ»[٦].

* قال: **والأُشْتُرّ** بضم التاء، وتثقيل الراء[٧].

قلت: هو بفتح أوله، وسكون الشين المعجمة، تليها التاء المثناة فوق، ثم الراء.

قال: لقبٌ لبعض العلوية بالكوفة.

قلت: هو زيد بن جعفر بن محمد بن الحسين بن يحيى بن يحيى بن الحسين بن زيد بن علي بن الحسين ابن علي بن أبي طالب رضي الله عنه. كان بالكوفة. ذكره ابن ماكولا[٨].

* **وأَتسِز**: بفتح أوله، وسكون المثناة فوق، وكسر السين المهملة، تليها زاي، من أجداد خوارزم شاه محمد بن تكش بن ألب[٩] أرسلان بن أَتسِز بن محمد ابن أنوشتكين، السلطان المشهور.

* قال: **الأُشْتَري**.

قلت: بفتح أوله، وسكون الشين المعجمة، وفتح المثناة فوق، وكسر الراء، نسبة إلى ناحية يقال لها: أشتر[١٠] بين نهاوند وهمذان، وبينها وبين نهاوند عشرة فراسخ.

---

(١) من قوله: وفي الأشعريين...إلى هنا، لم يرد في نسخة الظاهرية.

(٢) من قوله: وغيره، توفي في صفر...إلى هنا، لم يرد في نسخة الظاهرية.

(٣) أورد ابن نقطة في «الاستدراك» بعده:

* **أُشيم**، بفتح الهمزة والمثناة التحتية بينهما شين معجمة ساكنة.

* **أُسَيم**، بضم الهمزة وفتح السين المهملة وسكون الياء.

وانظر «تبصير المنتبه» ١/ ٢١.

(٤) ذكر ابن حجر في «التقريب» أن الهمزة تقلب ياءً، فيقال: يُسير.

(٥) شكلت في الأصلين بضم العين، وضبطها ابن حجر في «التقريب» بفتح العين وكسر الميم.

(٦) ٢/ ٦٦ وانظر فيه من اسمه أُسير أيضاً.

(٧) ضبطه صاحب «القاموس» كأردن وطرطب، قال الصاغاني: وأصحاب الحديث يفتحون التاء.

(٨) في «الإكمال» ١/ ٨٢.

ويستدرك مما يشتبه:

* **الأشبر**، بموحدة، وهو لقب ميمون بن أفلح، ذكره المعلمي في حاشية «الإكمال» ١/ ٨٣ نقلاً عن «النزهة».

(٩) في الأصلين: إبل، بتقديم الباء، وهو غلط.

(١٠) قال ياقوت: «وأهله يسمونه ليشتر». وكذا قال السمعاني، وجاءت في «التاج»: اليشتر بزيادة ألف قبل اللام.

قال: نفيسُ الدين عمر بن علي الأَشْتَرِي الصوفي، حدّث بالقاهرة عن الوزير الفلكي.

قلت: تحديثُه عن الوزير أبي الـمُظَفَّر سعيد بن سهل بن محمد كان بجزء الفلكي[١] في سنة ثمانين وخمس مئة.

قال: وعنه مرتضى بن أبي الجود وغيره.

وأمين الدين أحمد بن الأَشْتَرِي الفقيه، أجاز لي.

قلت: هو الإمام الزاهدُ أبو العباس أحمد بن أبي بكر عبد الله بن محمد بن عبد الجابر بن الأشتري الحلبي، سمع من أبي القاسم بن رواحة وأبي الـمُنَجَّا ابن اللَّتِّي، وغيرهما[٢].

وأخوه محمود سمع مع أخيه المذكور من يوسف ابن خليل.

وابنا أخيه الآخر أبو بكر وعمر ابنا محمد بن عبد الله ابن محمد بن عبد الجبار الأَشْتري، سمعا من يوسف ابن خليل أيضاً.

ومهران بن أحمد بن مهران الأشتري[٣]، قدم أصْبهان في سنة سبع وثلاثين وثلاث مئة، فحدَّث من حفظه، سمع منه ابن مردويه.

وأبو علي الحسن بن عبد الله الأَشْتري، حدث بالأشتر عن بلديِّه أبي عبد الله الـمُظفَّر بن يحيى الأَشْتَرِي.

والقاضي أبو علي عبد الجبار بن سعد بن بُنْدار السعدي الأَشْتَري، روى عنه السِّلَفي في «الأربعين البلدانية» في ترجمة البلد السادس والثلاثين للأشتر.

وأبو علي محمد بن أبي علي الأَشْتَري الشاعر الفَرْنَثي. ذكره المصنف في حرف الفاء[٤].

وأبو الفتح بَنْجير[٥] بن علي بن بنجير الأشتري عن أبي الفتح الكَرُوخي. توفي سنة تسع وسبعين وخمس مئة.

وعثمان بن يوسف بن أبي القاسم الأَشْتري، شيخٌ لأبي محمد بن البرزالي، سمع منه بالقاهرة سنة خمس وثمانين وست مئة.

* قال: و[الأَشِيري] بياء: نسبة إلى أشيرة من عمل سَرَقُسْطة.

قلت: هي بفتح الهمزة، وكسر الشين المعجمة، وسكون الياء المثناة تحت، وفتح الراء، تليها هاء، كما ذكرها المصنف، وبغير هاء ذكرها ياقوت في «معجم البلدان»[٦]، وقال: مدينة في جبال البربر بالمغرب في طرف إفريقية الغربي مقابل بِجَاية في البر، وذكر أن الشروع في إنشائها كان في سنة أربع وعشرين وثلاث مئة.

قال: الحافظ أبو محمد عبد الله بن محمد الأَشِيري النحوي، نزيل الشام.

قلت: سمع من القاضي عياض، وأبي بكر بن العربي وآخرين، وله رحلة، توفي فيها في توجهه من المدينة إلى الشام في شهر رمضان سنة إحدى وستين وخمس مئة، ببقاع بَعْلبك[٧].

---

(١) جعل الفلكيَّ والوزير أبا المظفر اثنين، وهو غلط، فالوزير أبو المظفر هو الفلكي، وهو صاحب الجزء المنسوب إليه متوفى سنة ٥٦٠هـ سمع منه نفيس الدين الأشتري، قال ابن نقطة: «أظنه سمع منه بدمشق» وحدث الأشتري بجزء الفلكي في القاهرة سنة ٥٨٠هـ. انظر ترجمة الوزير أبي المظفر الفلكي في «سير أعلام النبلاء» ٢٠/ ترجمة (٢٨٠).

(٢) توفي سنة ٦٨١هـ مترجم في «معجم شيوخ الذهبي» الورقة ٧.

(٣) ذكره السمعاني وقال: ومن الممكن أنه أَشْتريٌّ من البلدة، أو جدُّه اسمه أَشْتَر، والله أعلم. وقال ياقوت: ولم يتحقق لي هل هو من هذا الموضع، أم بعض أجداده كان يقال له: الأشتر.

(٤) رسم (الفرنثي).

(٥) شكلت في الأصلين بفتح الباء، وفي «الاستدراك» بضمها.

(٦) ١/ ٢٠٢.

(٧) مترجم في «سير أعلام النبلاء» ٢٠/ ترجمة (٢٩٤).

وفي «ذكر من أجاز علماً» جَمْع أبي جعفر محمد بن الحسين الكاتب: عبد الله بن محمد بن عبد الله بن علي الأشيري، أبو محمد، توفي سنة ثلاث وستين وخمس مئة. انتهى، وهو الذي ذكره المصنف، لكن اختلفا في وفاته، والأول هو الأكثر.

والحسن بن عبد بن الحسين أبو علي بن الأَشِيري الكاتب المقرئ الأديب، له مجموع في غريب «الموطأ»، كان في حدود السبعين والست مئة[١].

* و[الأَنْسَري] بنون ساكنة بعد الهمزة المفتوحة[٢]، ثم سين مهملة مفتوحة[٣]، تليها الراء المكسورة: أحمد ابن الليث الأَنْسَري القُرطبي، فقيهٌ مالكيٌّ، أخذ عن الإشبيلي أبي عمر ابن المُكْوى، واختص به، وكان متقدماً في المعرفة بالفقه[٤].

* قال: أَشْتَه: جماعة في الأصبهانيين.

قلت: هو بفتح الهمزة[٥]، وسكون الشين المعجمة، وبفتح المثناة فوق، تليها هاء.

ومن الجماعة أحمد بن محمد بن أَشْتَه الأصبهاني، عن عبيد الله بن معاذ بن معاذ[٦].

وأبو بكر محمد بن عبد الله بن محمد بن أَشْتَه الأصبهاني، له مصنفاتٌ في القراءات[٧].

* قال: وآسِيَة.

قلت: بفتح الهمزة الممدودة، وكسر السين المهملة، وفتح المثناة تحت.

قال: بنت مزاحم امرأةُ فرعون.

وآسية أخت الحافظ الضياء من العوابد.

قلت: لو قال: العابدات، كان أسلم، حفظت القرآن العزيز، توصف بالدين والخير والصلاح، ولها وِرْدٌ، وما في زمانها مثلها، زوجة المجد عيسى، قاله عمر بن الحاجب الأميني فيما وجدته بخطه في «مشيخته».

وقال أخوها الحافظ الضياء فيما وجدته بخطه: امرأة دَيِّنة، كثيرة الخير، دائمة الصيام، لا تكاد تخلي قيام الليل، حسنةُ الصلاة، محبةٌ للصدقة، حافظةٌ لكتاب الله تعالى، مولدها في عشر الأضحى سنة سبع وسبعين وخمس مئة، لها إجازة عبيد الله بن شاتيل ونصر الله القزاز. انتهى[٨].

قال: روت بالإجازة عن ابن شاتيل[٩].

قلت: وآسيةُ بنت الفرج الجرهمية، ذكرت في

---

(١) من قوله: والأول هو الأكثر... إلى هنا لم يرد في نسخة الظاهرية.
وانظر من نسبته الأشيري أيضاً في «تبصير المنتبه» ١/ ٤٦، ٧٤.

(٢) ضبطها ابن حجر بالضم. «التبصير» ١/ ٤٧.

(٣) إن كانت هذه النسبة إلى أنسر التي ذكرها ياقوت، فقد ضبطها بضم السين بلفظ جمع النسر من الطير، وقال: «ماء لطيء دون الرمل قرب الجبلين». وذكر المعلمي في حاشية «الأنساب» ١/ ٣٦٧ نقلاً عن «القبس» أن هذه النسبة إلى قرية أنسر، لكنه لم يذكر ضبطها ولا مكانها.

(٤) أورد ابن حجر بعده مما يشتبه:
* الأشموني، نسبة إلى أُشمون من صعيد مصر. وانظر «الأنساب» ١/ ٢٧٨.
* الأشميوني، بزيادة ياء. وانظر «الأنساب» ١/ ٢٧٨، و«معجم» ياقوت ١/ ٢٠١.
* الأشمومي، بوزن الأول لكن آخره ميم. انظر «التبصير» ١/ ٤٧.

(٥) ضبطت في «التبصير» بالضم.

(٦) انظر «أخبار أصبهان» ١/ ٩٥، ١٠٣، ١٢٦.

(٧) مترجم في «معرفة القراء الكبار» ١/ ترجمة (٢٤٠).
وانظر من اسمه أشته أيضاً في «الاستدراك» باب أشته وآسية.

(٨) من قوله: وقال أخوها... إلى هنا، لم يرد في نسخة الظاهرية.

(٩) تحرف في حاشية «الإكمال» ١/ ٩٢ إلى شاقيل بالقاف بدل التاء.

الصحابيات، نزلت الحَجُون من مكة، لها ذكر في حديث يعلى بن الأشدق، عن عبد الله بن جراد[١].

وآسيةُ بنت عمر بن أحمد الزُّجاجي[٢]، سمعت من أحمد ابن فاذشاه، كتب عنها ابن سمكويه.

وآسية بنت محمد بن خَلَف بن راجح بن بلال المقدسية، أمُّ عبد الله، زوج الحافظ الضياء، قرأت القرآن العظيم، وكانت خيِّرةً، كثيرة الصلاة حدثت.

وآسية بنت تاج الأمناء أبي الفضل أحمد بن محمد ابن الحسن بن هبة الله بن عساكر، حدثت أيضاً.

وآسية بنت أحمد بن عبد الدائم بن نعمة المقْدسية، أجازت لأبي العلاء الفرضي، وغيره، توفيت في شهر رجب سنة سبع وثمانين وست مئة بدمشق.

وآسية بنت أبي الفضائل حسان بن رافع بن عبد الله العامرية أم عبد الرحيم، سمعت من حنبل الرُّصافي، حدث عنها النجم إسماعيل بن الخباز، وغيره.

* **وأُسَيَّة**: بضم الهمزة، وفتح السين المهملة، وتشديد المثناة تحت، والهاء ساكنة[٣]: جاء فيما رواه أبو حاتم الرازي[٤] فقال: حدثنا الحميدي، حدثنا يحيى بن سليم، عن ابن جريج، عن النبي ﷺ أنه كان يقول: «اللهم ربَّ هُور بن أُسَيَّة، أعوذ بك من كل عقرب وحيَّة» حدث به القاسم بن ثابت العوفي في كتابه «الدلائل»[٥]، فقال: حدثنا إبراهيم، حدثنا محمد بن إدريس[٦] فذكره، وقال: هور بن أُسَيّه هو الذي يقال له: السُّها، وهو نجمٌ صغير يكون مع بنات نَعْش. وقال أيضاً: وحدثنا إبراهيم، حدثنا محمد بن إدريس، حدثنا الحميدي، حدثنا يحيى بن سليم، سمعت محمد ابن عبد الله بن عمرو بن عثمان بن عفان، يقول: كان أصحاب رسول الله ﷺ يتفقدون أبصارهم في النجم الصغير الذي في بنات نعش. وقال: قال الحميدي: هو هُورُ بن أُسَيّه. انتهى.

* قال: **وأَنَسَة**.

قلت: بفتح أوله والنون والسين المهملة جميعاً، وآخره هاء.

قال: مولى رسول الله ﷺ، شهد بدراً[٧].

قلت: وأُحُداً، وكان يكنى أبا مُسرِّح[٨]، ويقال: أبو مسروح، وكان من مولَّدي السَّراة، وكان يأذنُ على النبي ﷺ إذا جلس، ومات في خلافة أبي بكر رضي الله عنهما، قاله مصعب بن عبد الله.

قال: وعبد الله بن أبي أَنَسة، عن عقبة بن عامر.

* **الأشعث**: عدة.

قلت: هو بفتح أوله، وسكون الشين المعجمة،

---

(١) قال: جاءت آسية... إلخ، وعبارة: «عن عبد الله بن جراد» سقطت من «الإصابة» ٤/ ٢٢٤، ففيها: عن يعلى بن الأشدق قال: جاءت آسية. وانظر «أسد الغابة» ٧/ ٥.

(٢) شكل في «الاستدراك» بضم الزاي.

(٣) في نسخة الظاهرية: وسكون المثناة تحت والهاء. وهذا أول موضع اختلف فيه الضبط بين النسختين.

(٤) في نسخة الظاهرية: فيما قاله الشافعي، وهو خطأ.

(٥) هو كتاب «الدلائل» في شرح غريب الحديث ومعانيه، مات القاسم قبل إكماله، فأكمله أبوه ثابت. قال أبو علي القالي: لم يؤلف بالأندلس كتاب أكمل من كتاب ثابت في شرح الحديث. انظر «إنباه الرواة» ١/ ٢٦٢.

(٦) يعني: أبا حاتم الرازي، لا الشافعي كما وقع سهواً في نسخة الظاهرية. انظر التعليق السابق برقم (٤). وانظر حاشية «الإكمال» ١/ ٩٣.

(٧) قال ابن حجر: «قيل: أبو أنسة»، ويقال: استشهد في بدر. انظر الأقوال في ذلك في ترجمته من «الإصابة» ١/ ٧٥.

(٨) سيرد ضبطه في حرف الميم، وقد تحرف في «الإصابة» ١/ ٧٥ إلى «سرح» بغير ميم أوله.

وفتح العين المهملة، ثم مثلثة[١].

* قال: وأشْعَب الطامع فرد[٢].

قلت: هو بالموحدة بدل المثلثة، وهو أشعب بن جُبَيْر أبو العلاء، ابن أم حميدة ـ بالفتح وكسر الميم، وقيل: بالتصغير ـ كان صاحب نوادر ومُلَح، روى عن عبد الله بن جعفر وغيره، سمع منه الأصمعي فيما قاله الهيثم بن عدي، وسمع منه أيضاً أبو عاصم النبيل وطائفة، ونسك في آخر عمره، وغزا، ومات على خير، قيل: ولد سنة تسعٍ من الهجرة وهو بعيد[٣]، لأنه بقي إلى ولاية المهدي محمد بن عبد الله، وتوفي المهدي في المحرم سنة تسع وستين ومئة.

* قال: أشْقَر: عدة.

قلت: هو بفتح أوله، وسكون الشين المعجمة، وفتح القاف، تليها راء[٤].

* قال: و[أسْفَر] بمهملة وفاء: أبو الأسْفَر، عن أبي حكيم، عن علي رضي الله عنه في المطر، لا يعرف[٥].

* الأُشناني: عدة.

قلت: هو بضم أوله، وسكون الشين المعجمة، وفتح النون، وبعد الألف نون أخرى مكسورة، نسبة إلى بيع الأُشنان والعمل فيه، ومن العدة:

محمد بن الحسين الكوفي الأُشناني، عن عباد بن يعقوب وغيره، وعنه طائفة، منهم أبو الحسن محمد بن جعفر بن محمد بن هارون التميمي النحوي، وهو آخر من حدث عنه[٦].

وأُشنان: قرية في جبل بني عُليم من أعمال معرَّة النعمان[٧]، ما علمت منها راوياً[٨].

أما أبو جعفر محمد بن عمر[٩] بن حفص الأُشْناني فيما نسبه أبو سعد الماليني فمن قرية أُشْنُه، بضم الهمزة، وسكون الشين المعجمة، وضم النون[١٠]، ثم هاء: قرية من بلاد أذربيجان متصلة بإرْبل[١١]، ومنها جماعةٌ، وربما قيل في النسبة إليها: الأُشْنائي، على غير قياس.

---

(١) انظر من اسمه أشعث في «التاريخ الكبير» ١/ ٤٢٧-٤٣٤، و«الجرح والتعديل» ٢/ ٢٦٨-٢٧٧.
ويستدرك:
* الأشعث: قرية من قرى النهروان ينسب إليها أبو محمد منجح بن محاسن بن علي النهروان الأشعثي. ترجمه المنذري في «التكملة» برقم (١٦٦١).

(٢) في «التبصير» ١/ ٢١: وابنه عبيدة بن أشعث.

(٣) قال ابن حجر: وهذا خبر لا يصح في تاريخ مولده. «لسان الميزان» ١/ ٤٥٠. وأشعب مترجم في «سير أعلام النبلاء» ٧/ ٦٦.

(٤) انظر «الإكمال» ١/ ٩٣-٩٦.

(٥) وأورد ابن ماكولا مما يشتبه:
* أصعر، بعين مهملة.
* أصفر، بالفاء. «الإكمال» ١/ ٩٦.

(٦) من قوله: وغيره... إلى هنا، لم يرد في نسخة الظاهرية.
وانظر هذه النسبة أيضاً في «أنساب» السمعاني ١/ ٢٨٠، ٢٨١ و«استدراك» ابن نقطة: باب الأشناني والأستاني.

(٧) يقال لها اليوم: شنان (من غير ألف أوله) تتبع منطقة أريحا في محافظة إدلب، وتبعد عن إدلب ٣٦ كم.

(٨) يستدرك مما يشتبه:
* الأَشناني: نسبة إلى قنطرة الأُشنان: محلة كانت ببغداد، ذكرها ياقوت في «معجم البلدان» ١/ ٢٠١.
ونسبة إلى أُشنانة، انظر «تكملة» المنذري ٣/ ترجمة (٢١٣١).
* الأسناني: كالأولى لكن بالسين المهملة: نسبة إلى أسنان من قرى هراة. ذكرها ياقوت في «معجم البدان» ١/ ١٨٩ وابن حجر في «التبصير» ١/ ٤٨.

(٩) في «الأنساب المتفقة» ص١٠ و«التبصير» ١/ ٤٧: عمرو.

(١٠) ضبطها ابن حجر في «الدرر الكامنة» ٢/ ١٦٢ بالفتح.

(١١) ذكر صاحب «القاموس» أنها قرية قرب أصفهان، وهو خطأ، بل هي كما ذكر ابن ناصر الدين وقبله ياقوت في «معجم البلدان»، وتقع اليوم ضمن حدود إيران، إلى الشمال. وانظر كتاب «بلدان الخلافة الشرقية» ص١٩٩، ٢٠٠ (ط. مؤسسة الرسالة)، وأخطأ في تحديد موقعها أيضاً الرشاطي كما نقله عنه ابن حجر في «التبصير» ١/ ٤٧، وسماها: أشنا.

والأكثر يقولون في هذه النسبة: **الأُشْنُهي**. والله أعلم.

* قال: و[**الأَسْتاني**] بمهملة ومثناة: هبة الله بن عبد الصمد الأُستاني، شيخٌ للسِّلَفي من أَسْتان: من قرى بغداد.

قلت: هي عند المصنف بفتح الهمزة[١]، وسكون السين المهملة، وفتح المثناة فوق، وبعد الألف نون.

وذكر ياقوت في «المعجم»: أُسْتَان، بضم أوله[٢] عدة، منها: أُسْتَان البِهْقُبَاذ الأعلى، وأُسْتَان البِهْقُبَاذ الأوسط، وأُسْتان البِهْقُبَاذ الأسفل، الثلاثة بالسواد من الجانب الغربي من بغداد. والأسْتَان العال: كورةٌ في غربي بغداد من السواد. وقال بعدها: أُسْتانة: ناحيةٌ بخراسان، أظنها من نواحي بلخ.

وإلى أحد هذه الأُستانات[٣] ينسب أبو السعادات هبة الله بن عبد الصمد بن عبد المحسن الأُسْتَاني، حدّث عن علي بن أحمد البُسْري، ولقي الشيخ أبا إسحاق الشِّيرازي. انتهى.

وابنُ هذا أبو محمد مكي بن أبي السعادات هبة الله ابن عبد الصمد بن عبد المحسن، ذكره أبو سعد بن السمعاني في «تاريخه» روى عن إسماعيل بن ملَّة.

وأبو الحسن علي بن الأسعد بن رمضان الأُستاني المقرئ، عن ابن البَطيِّ، توفي سنة اثنتين وست مئة، وابن الأسعد هذا قيد الحافظ الزكي أبو محمد المُنْذري[٤] نسبته بضم الهمزة، وذكر أنها قرية قريبة من بغداد بعد أن نسب ابن الأسعد هذا أنه بغدادي أَزَجي[٥].

وقد قيَّد ابن السمعاني هذه النسبة [**الإستاني**] بكسر الهمزة، وذكر انها نسبة إلى إسْتا، بغير نون في آخرها[٦]: قرية من قرى سمرقند، على ثلاثة فراسخ منها، كان من هذه القرية أبو شعيب صالح بن عمر بن العباس بن حمزة الخزاعي الإسْتاني، قاله ابن السمعاني[٧].

* قال: **والإسنائي**.

قلت: بكسر أوله[٨]، وسكون السين المهملة، وفتح النون، وبعد الألف همزة مكسورة تليها ياء النسب،

---

(١) وهَّم ابنُ ناصر الدين الذهبيَّ لأنه فتح الهمزة من أستان كما ذكر في كتابه «الإعلام» ورقة ٤/ ٢، ولأنه سماها أستان بنون آخرها، ثم قال: «وقيدَّها ابن السمعاني بالكسر، وذكر أن هذه النسبة إلى إستا، بغير نون بعد الألف، وأنها قرية من قرى سمرقند». وتوهيم ابن ناصر الدين للذهبي غلط، والصواب أنهما قريتان، إحداهما أستان، آخرها نون: من قرى بغداد، كما ذكر ابن الأثير في «اللباب» مستدركاً على السمعاني، والمنذري في «التكملة» ١/ ٨٠، وضبطا همزتها بالضم، والأخرى: إستا بغير نون من قرى سمرقند كما ذكر السمعاني وابن الأثير وياقوت أيضاً في «المعجم» ١/ ١٧٣، وهي بكسر الهمزة.
وقد بين ياقوت في مقدمة «معجمه» المراد بالأستان، وأنه يقابل في معناه الكورة، فراجعه فهو هام (١/ ٣٦،٣٧)، وانظر «بلدان الخلافة الشرقية» ص١٠٧،١٠٨.

(٢) لم يصرح ياقوت بالضم، بل شكلت في المطبوع بالكسر، وابن نقطة أيضاً لم يصرح بضبط الهمزة وشكلت فيه بالفتح [في حاشية «الأنساب» ١/ ٢١٣ أنها شكلت في «الاستدراك» بالضم وهو خطأ]، والذي صرح بالضم ابن الأثير في «اللباب» وصاحب «القاموس».

(٣) إلى أُستان: من قرى بغداد، كما ذكر ابن الأثير في «اللباب».

(٤) في «التكملة» برقم (٩١٧).

(٥) من قوله: وابن الأسعد هذا... إلى هنا، لم يرد في نسخة الظاهرية.

(٦) تقدم في التعليق رقم (١) من هذه الصفحة أن إستا هذه غير أستان، كما ذكر ياقوت وابن الأثير والمنذري. ووهم المصنف، وتحرفت في «التاج» (ستن) إلى إستان بزيادة نون.

(٧) ويستدرك:
* **الإستاني**، بالكسر أيضاً إلى إستان كوي: قرية بجزيرة الروم (تركيا اليوم)، ذكرها الزبيدي في «التاج»: (ستن).

(٨) قال صاحب «القاموس»: ويفتح.

نسبة إلى إسنا، بالقصر مع كسر أوله، كما قيده ياقوت في «المعجم»، وقال: مدينة بأقصى الصعيد ليس وراءها إلا أُدْفُو وأُسوان ثم بلاد النوبة، وهي على شاطئ النيل من الجانب الغربي. انتهى.

قال: وكيل بيت المال بحلب، رأيته بدمشق[١].

قلت: وأبو عبد الله محمد بن الحسين بن علي بن عمر بن علي بن إبراهيم بن علي بن جعفر القرشي الأموي[٢] الإسنائي الشافعي، ولد سنة أربع وتسعين وست مئة، وسمع من أم محمد وزيرة[٣] وأحمد بن أبي طالب الحجار، وحدث بالإجازة عن الحافظ أبي محمد الدمياطي، توفي سنة أربع وستين وسبع مئة، وله مصنَّفٌ في الرد على النصارى، وكتاب في التصوف سماه «حياة القلوب»[٤]، وغير ذلك.

وأخوه الإمام العلامة أبو محمد عبد الرحيم[٥] بن الحسن[٦] بن علي الإسنائي، نزيل القاهرة، مصنِّف «المهمات»[٧] وغيرها، ولد في آخر سنة أربع وسبع مئة، وحدث عن أبي الفضل عبد المحسن بن أحمد بن محمد ابن علي بن محمود ابن الصابوني وغيره من أصحاب النجيب عبد اللطيف الحرّاني، توفي سنة اثنتين[٨] وسبعين وسبع مئة بالقاهرة وآخرون.

* ويقال في هذه النسبة أيضاً: **إسنوي**[٩].

ويلتبس به:

* **الأَسْتَوِي**: بمثناة فوق بدل النون[١٠]، وهو عمران ابن موسى بن محمد أبو موسى الأستوي، شيخ لأبي أحمد بن عدي.

ومحمد بن روح بن نصر أبو أحمد السُّلَمي الأستوي، شيخ لابن عدي أيضاً.

* و[**الأُشْنُوي**]: بضم الهمزة، ثم شين معجمة ساكنة، ثم نون مضمومة[١١]: أبو الخير صالح بن البدر مختار بن صالح بن أبي الفوارس الأُشنوي العراقي الصوفي، حدث عن أحمد بن عبد الدائم المقدسي، وغيره، وعن إبراهيم بن خليل الأدمي بالإجازة، ولد باعزاز[١٢] في شهر رمضان سنة اثنتين وأربعين وست مئة[١٣].

---

(١) في «التبصير» ١/ ٤٨: اسمه عز الدين إسماعيل بن علي، مات سنة سبع مئة.

(٢) من قوله: بن علي بن إبراهيم...إلى هنا، لم يرد في نسخة الظاهرية.

(٣) هي ست الوزراء بنت عمر بن أسعد بن المُنَجّى التنوخية الحنبلية أم محمد، وتدعى بوزيرة، فقيهة محدثة، دمشقية المولد والوفاة، توفيت سنة ٧١٦هـ، مترجمة في «الدرر الكامنة» ٢/ ٢٦٣.

(٤) في كيفية الوصول إلى المحبوب، طبع بهامش «قوت القلوب» لأبي طالب المكي في القاهرة سنة ١٣١٠هـ.

(٥) وقع في «كشف الظنون» ١/ ٤٩١ خلط بينه وبين أخيه أبي عبد الله محمد، وجعلهما واحداً، فليتنبه.

(٦) تحرف في «التبصير» ١/ ٤٨: إلى الحسين.

(٧) هو «المهمات على الروضة» في الفروع، وقد قيل فيه:

أبدت «مهماته» إذ ذاك رتبته إن المهمات فيها يعرف الرجل

وتحرف اسم الكتاب في «أعلام» الزركلي إلى «المبهمات»، وله كتاب آخر اسمه والتنقيح فيما على «التصحيح» وقد جعله و«المهمات» كتاباً واحداً محقق «الدررالكامنة» ٣/ ١٤٨، ومحقق «طبقات» الإسنوي ١/ ١٩. وهو خطأ.

(٨) تحرفت سنة وفاته إلى ٧٧٧ في «حسن المحاضرة» ١/ ٤٣٠ و«كشف الظنون» ١/ ٤٩١.

(٩) انظر «طبقات» الإسنوي ١/ ١٧٩-١٨٥.

(١٠) لم يصرح ابن ناصر الدين بضبط الهمزة، ومقتضى سياقه أنها بالكسر، وضبطها ابن نقطة في «الاستدراك» بالفتح، وضبطها ابن حجر بالفتح أو الضم «التبصير» ١/ ٤٢

(١١) نسبة إلى أُشْنَه من بلاد أذربيجان، تقدم ذكرها ص١٣٠، تعليق رقم (١١).

(١٢) ويقال: عزاز، من غير ألف أوله، بفتح العين وتكرار الزاي، من مناطق حلب في سوريا.

(١٣) ومات سنة ٧٣٨ عن ٩٦ سنة، مترجم في «الدرر الكامنة» ٢/ ٣٦١.

* ويقال في هذه النسبة أيضاً: **الأُشْنُهي**، بهاء بدل الواو، وهو الأكثر كما تقدم[١]. ومنها:

الفقيه عبد العزيز بن علي الأُشْنُهي الشافعي صاحب «المختصر» في الفرائض، أخذ عن أبي إسحاق الشيرازي، وسمع من أبي جعفر بن الـمُسْلِمة[٢].

* و**الأُشْتُوني**: بضم أوله، وسكون الشين المعجمة، تليها مثناة فوق مضمومة، ثم واو ساكنة، ثم نون مكسورة، تليها ياء النسب، نسبة إلى أُشتون: حصن بالأندلس من أعمال كورة الجيان، ما علمت منها أحداً[٣].

* و[**الأُشْبُوني**]: بضم الهمزة، وسكون الشين المعجمة أيضاً، ثم موحدة مضمومة، وبعد الواو الساكنة نون مكسورة: أبو إسحاق إبراهيم بن هارون بن خلف بن عبد الكريم بن سعيد البربري المصمودي[٤] الأشْبُوني، يعرف بالزاهد، سمع قاسم بن أصبغ وغيره. توفي سنة ستين وثلاث مئة[٥].

وأبو إسحاق إبراهيم بن عبد القاهر بن فتوح بن شَفيع الأُشبوني، قدم الإسكندرية، فعلَّق عنه السِّلَفيُّ حكايات وأشعاراً، وسأله عن مولده، فقال: سنة تسع وستين وأربع مئة بأُشْبونة، وهي من قرى المغرب[٦].

* **الأَشْرَفي**: بفتح أوله، وسكون الشين المعجمة، وفتح الراء، وكسر الفاء، نسبة إلى الملك الأَشْرَف معروف.

* و[**الأَشْرَقي**]: بقاف بدل الفاء، نسبة إلى ذي أَشْرَق[٧] من بلاد اليمن منها: سالم بن عبد الله بن محمد ابن سالم[٨] اليمني الأشرقي، الفقيه الشافعي، تفقّه على أبيه عبد الله بن محمد الأشرقي اليمني، وكان سالمٌ إمام جامع ذي أشرق، وبها توفي سنة اثنتين وثلاثين وخمس مئة وله إحدى وثمانون سنة.

والقاضي مسعود بن علي بن مسعود الأَشرقي قاضي اليمن، صنف كُتباً منها «الأمثال» في شرح «أَمثال اللُّمع» لأبي إسحاق الشيرازي، مات بذي أشرق في حدود سنة تسعين وخمس مئة.

وأحمد بن محمد الأشرقي الشاعر في دولة المعز إسماعيل بن طغتكين[٩] بن أيوب.

* قال: **أَصْبَغ** عدة، بمعجمة.

قلت: المعجمة في آخره، مع فتح أوله، وسكون الصاد المهملة، وفتح الموحدة.

---

(١) ص ١٣١.

(٢) وانظر الأشنهي أيضاً في «التكملة» ترجمة رقم (١٥٣٧).

(٣) من قوله: والأُشْتُوني...إلى هنا، لم يرد في نسخة الظاهرية.

(٤) نسبة إلى مصمودة: قبيلة من البربر من أهل المغرب، وقد تحرفت في «التاج» (شبن) إلى «المعمودي» بعين بدل الصاد.

(٥) مترجم في «بغية الملتمس» ص ٢٢٦.

(٦) ويقال: لشبونة أيضاً، وهي عاصمة البرتغال اليوم.

وانظر نسبة الأشبوني أيضاً في حاشية «الأنساب» ١/ ٢٦٤.

واستدرك ابن حجر بعدها:

* **الآسجي**، بالمد وكسر المهملة بعدها جيم.

* **الآشجي**، بالشين المعجمة والباقي كالأول. انظر «التبصير» ١/ ٤٢.

قال المعلمي في حاشية «الأنساب» ١/ ١٠١ و٢٧١: وهما في «القبس» بدون مد.

وأورد ابن نقطة بعدهذا لباب:

* **الأسفاطي**، بفتح الهمزة وسكون السين المهملة وفتح الفاء وبعد الألف طاء مهملة. وانظر «اللباب».

* **الأشماطي**، بالشين المعجمة والميم.

(٧) تحرف في «التاج» إلى ذي شرق بحذف الهمزة أوله.

(٨) من قوله: عبد الله...إلى هنا، لم يرد في نسخة الظاهرية.

(٩) في الأصلين: طغتذكين، والمثبت من «وفيات الأعيان» ٢/ ٥٢٥ حيث ضبطه ابن خلكان بضم الطاء المهملة وسكون الغين المعجمة وكسر التاء المثناة من فوقها والكاف وسكون الياء المثناة من تحتها وبعدها نون.

* قال: و[إِصْبَع] بالكسر ومهملة: ذو الإصبع العَدْواني.

قلت: اسمه حرثان بن مُحَرّث بن الحارث، على الصحيح[١]، وهو أحد حكام العرب، ولُقِّب ذا الإصبع لأن أفعى ضربتهُ في إصبعه، فقطعها، وقال الأمير في كتابه «التهذيب»: قال أبو الحسن يعني الدارقطني: ذو الإصبع العدواني بضم العين، كذلك هو في كتابي، وكتاب ابن زوج الحرة، وكتاب الصوري بخطِّه، وهو وهمٌ فاحش، ولا خُلف أنه عَدْوان بفتح العين، وكان عَدَا على أخيه [فَهْم] فقتله[٢]، فسمي عدوان. كذلك ذكره كافة النسّابين واللغويين. انتهى.

وفي استعمال الأمير «كافة» مضافةً نظر، فقال أبو القاسم الأزهري: كافة منصوبٌ على الحال، وهو مصدر متأخر على فاعله كالعافية والعاقبة، ولا يُثنّى ولا يُجمع كعامّة وخاصّة. وقال أبو اليمن الكندي: وتارةً تردُ في كثيرٍ من كلام العلماء مضافةً منصرفةً، وهو سهو منهم. انتهى.

وعَدْوان المذكور هو: ابن عمرو[٣] بن قيس عيلان، واسمه الحارث، واسم أخيه المقتول فَهْم، وأمُّهما جديلةُ بنت مُر بن [أُدّ بن] طابخة.

(١) انظر بعض الأقوال فيه في «المؤتلف والمختلف» للآمدي ص١٧٠، و«الإكمال» ٢/ ٤٣٦، وحاشية «الإكمال» ١/ ٩٦.

(٢) تحرفت العبارة في «التاج» إلى:عدا على أخيه فهم بقتله.
وجاءت في حاشية «المشتبه» (طبعة مصر) ص٣٠: عدا على أخته وتزوجها!!

(٣) مثله جاء في «جمهرة» ابن حزم ص٢٤٣، و«طرفة الأصحاب» ص٦١، ٦٢، و«الإكمال» ١/ ٩٧ و٢/ ٤٣٦، و«نهاية الأرب» ص ٣٢٧، و«التاج» (عدو). وذكر ابن دريد في «الاشتقاق» ص٢٦٦ و«جمهرة اللغة» ٢/ ٢٨٤ أن عدوان هو عمرو بن قيس، قال: «هكذا يقول ابن الكلبي» وعلى هذا يكون فهمٌ المقتول ابنَه.

قال: وذو الإصْبع الكلبي، شاعرٌ في التابعين.

قلت: اسمه حفصُ بن حبيب بن حُريث، من بني عُليم.

وفرَّق بعضُهم[٤] بينه وبين ذي الإصبع الشاعر الذي أنشد له أبو عمرو الشيباني في كتاب «الحروف» أبياتاً في مدح الوليد بن يزيد، والظاهر ـ والله أعلم ـ أنه الكلبيُّ.

قال: وابن أبي الإصبع، شاعرٌ مصري، كتب عنه الدمياطي.

قلت: وأبو حامد بن الصابوني، وذكره في «مذيله»[٥] على كتاب ابن نقطة، واسمه عبد العظيم بن عبد الواحد بن ظافر بن عبد الله المصري أبو محمد بن أبي الإصبع، الأديب الشاعر المُفلق المشهور، ولد في محرم سنة خمس وتسعين وخمس مئة بمصر، وتوفي بها في شوال سنة أربع وخمسين وست مئة[٦].

* قال: أعزّ.

قلت: بفتح أوله والعين المهملة معاً، وتشديد الزاي.

قال: ابن عمر بن محمد السُّهْرَوَرْدي، عن ابن بيان وغيره، مات سنة سبع وخمسين وخمس مئة.

(٤) كالآمدي في «المؤتلف والمختلف» ص١٧١.

(٥) «تكملة إكمال الإكمال» ص١٣.

(٦) وانظر ما استدركه الزبيدي في «التاج»: (صبع).
وعقد ابن ماكولا مع إصبغ:
* أصقع: بالقاف والعين المهملة. «الإكمال» ١/ ٩٧.
وعقد ابن نقطة معه:
* الأصمع: بالميم والعين المهملة.
وأورد ابن ماكولا بعده:
* أصفح: بالفاء والحاء المهملة.
* أصبح: بالموحدة بدل الفاء. «الإكمال» ١/ ٩٨، ٩٩.

قلت: في قوله: عن ابن بيان نظر، إنما هو ابن نبهان، فقال ابن نقطة[١]: حدّث عن أبي علي محمد بن سعيد بن نبهان الكاتب، حدث عنه شيخنا عمر بن أبي بكر بن جابر. انتهى.

وحفيد هذا أسعد بن محمد بن أبي الحارث أعز بن عمر بن محمد القرشي التميمي البكري السُّهروردي الأصل البَغْدادي الصُّوفي، ولد سنة سبع وأربعين وخمس مئة، سمع من أبي الوقت عبد الأول بن عيسى وغيره، وحدث، توفي في شهر رجب سنة أربع عشرة وست مئة ببغداد[٢]، ودفن عند والده بالسهلية[٣].

قال: والأعزُّ بن علي الظَّهيري[٤]، عن إسماعيل بن السَّمَرْقَنْدي.

قلت: إنما يعرف بابن الظَّهيري، والأعزُّ لقبُه، واسمه المُظَفَّرُ بن علي بن المظفر بن علي بن الحسين، أبو المكارم ابن الظهيري الخُلعي، كان يبيع الخليع من الثياب، وروى عن أبيه أيضاً. توفي سنة خمس وتسعين وخمس مئة[٥].

قال: والأَعَزُّ بن العُلَّيق، سمع شُهدة.

وأبو الأعَزّ قَرَاتِكين، سمع أبا محمد الجوهري.

قلت: توفي سنة أربع وعشرين وخمس مئة.

وعبد الله بن أعَزّ، قيده الأمير[٦] بالعين المهملة والزاي، وقال: وروى عنه أبو إسحاق السبيعي، واختلف عنه[٧] في اسمه، فقيل: عبد الله. وقيل: مالك. انتهى.

(١) في «الاستدراك»: باب أعز وأغر.

(٢) مترجم في «تكملة» المنذري برقم (١٥٤٤).

(٣) من قوله: وحفيد هذا... إلى هنا، لم يرد في نسخة الظاهرية.

(٤) ضبطها الزبيدي بفتح الظاء، ولم ترد في «أنساب» السمعاني.

(٥) مترجم في «تكملة» المنذري برقم (٤٧١).

(٦) في «الإكمال» ١/ ١٠١.

(٧) في «الإكمال»: عليه.

والذي وجدته في «تاريخ» البخاري[٨] مقيداً بخط الحافظ أُبَي النَّرسي: عبد الله بن الأعَزّ، قال: قال ابن مسعود في القصص، قاله علي بن نصر، حدثنا ابن داود، عن علي بن صالح، عن أبي إسحاق، ولعل المصنف لم يذكره لهذه العلة. والله أعلم.

وأعز بالمهملة والزاي آخرون، ذكرهم ابن نقطة[٩].

* قال: و[أغر] بمعجمة.

قلت: وراء.

قال: الأغرُّ صاحب أبي هريرة، وغيره.

قلت: هذا الإطلاق ليس بجيد، فإن ثلاثة يروون عن أبي هريرة، كل يقال له: الأغَرّ، فاثنان روى عنهما أبو إسحاق السبيعي، أحدهما كنيته أبو مسلم وهو عتيق شيخيه أبي هريرة وأبي سعيد اشتركا في عتقه، خرَّج له الجماعة سوى البخاري[١٠]، وأظن المصنف قصد هذا.

والثاني: روى له النسائي فقط[١١].

والثالث: أبو عبد الله سلمان[١٢]، روى عنه ابنه عبيد الله والزهري وغيرهما[١٣].

(٨) ٥/ ٤٢.

(٩) في «الاستدراك» باب الأعز، والأغر، ونقلهم الزبيدي في «التاج» وانظر «التبصير» ١/ ٢١، ٢٢، و«الوافي» ٩/ ٢٩٠ و«تكملة» المنذري التراجم رقم (١١٢٣) و(٢١٥٢)، و«الدرر الكامنة» ٥/ ٣٦٥.

(١٠) روى له البخاري في «الأدب المفرد». انظر «تهذيب الكمال» ٣/ ٣١٧ (ط. مؤسسة الرسالة).

(١١) انظر «تهذيب الكمال» ٣/ ٣١٧.

(١٢) انظر «تهذيب الكمال» ٤/ ١٣٩.

(١٣) وانظر من اسمه الأغر في «المؤتلف والمختلف» للآمدي ص٤٨، ٤٩، و«الجرح والتعديل» ٢/ ٣٠٨، ٣٠٩، و«الدرر الكامنة» ٥/ ٣٠٦، و«الوافي بالوفيات» ٩/ ٢٩٤، و«التاج»: (غرر)، و«الكنى» لمسلم ١/ ١٠٩.

* و[أَغَزّ] بمعجمة وزاي: كُسَيل بن أَغز، له ذكر في «فتوح المغرب» لسعيد بن عُفير.

وأغزُّ بن محمد بن عبد الله الماخُواني، وماخُوَان: من قرى مرو، حدث عن أبي الفتح مسعود بن محمد المسعودي، وعنه الحافظ الضياءُ المَقْدسي، ومن خطه قيَّدتُه[١].

* والأغَنُّ: بنون بدل الزاي رجل من أصحاب طُليحة، ذكره سيف بن عمر في الردّة.

وفي «جمهرة النَّسب» لهشام بن الكلبي في نسب عوف بن عذرة: الأغن أبو حبربر بن[٢] ... كانت به غنة، وهو بطن[٣].

* قال: الأعنس ـ بنون ـ ابن عثمان الهمداني[٤]، شاعر.

قلت: هو بفتح أوله، وسكون العين المهملة، وفتح النون، تليها سين مهملة، وهو دمشقيٌّ ذكره محمد بن عمران بن موسى المَرْزُباني في كتابه «معجم الشعراء»[٥].

* قال: و[الأعيس] بياء.

قلت: مثناة تحت بدل النون.

قال: أبو الأعيس عبد الرحمن بن سلمان[٦]، حمصي ذكره أبو مسهر.

(١) أورد ابن نقطة بعده:
* أفعى، بسكون الفاء وفتح العين المهملة.
* أفقي، بفتح الفاء والقاف مكسورة. وانظر «تبصير المنتبه» ١/ ٢٣.

(٢) لم أتبين قراءة هذا الاسم.

(٣) من قوله: وفي جمهرة النسب... إلى هنا، لم يرد في نسخة الظاهرية.

(٤) في «تهذيب ابن عساكر» ٣/ ٨٧ لبدران ونسخة الظاهرية: المهداني.

(٥) هو في القسم المفقود من الكتاب.

(٦) في نسخة الظاهرية: سليمان، وهوخطأ ورد أيضاً في «القاموس» وصوبه الزبيدي، وأبو الأعيس هذا من رجال التهذيب.

قلت: وهكذا ذكره الأمير[٧] لم يزد عليه، وهو خولاني يروي عن عمر بن عبد العزيز وخالد بن يزيد، وعنه ابنه حبيب، ومعاويةُ بن صالح، خرج له أبو داود، وقال ابن منده في أفراد الكنى: أخبرنا أحمد ابن سليمان بن أيوب، حدثنا أبو زرعة عبد الرحمن بن عمر[٨]، حدثنا عبد الله بن صالح، حدثنا معاوية بن صالح، عن أبي الأعْيَس الخولاني الدمشقي.

* قال: و[الأغْبَس] بغين ثم موحدة: أحمد بن بشر التجيبي، يعرف بابن الأغبس، مات بالأندلس سنة سبع وعشرين وثلاث مئة، وقد حدث بشيء.

قلت: ذكره ابن يونس في «تاريخه»، فقال: أحمد بن بشر بن محمد بن إسماعيل بن بشر التُّجيبي، أندلسي يكنى أبا عمر، يعرف بابن الأغبس، توفي بالأندلس سنة سبع وعشرين وثلاث مئة، حدثني بذلك من أمره علي بن الحسن بن قديد، حدّث. انتهى[٩].

* قال: الأعشى: ظاهر.

قلت: هو بفتح أوله، وسكون العين المهملة، وفتح الشين المعجمة، تليها ألف مقصورة تكتب ياء، وهو لقب جماعة منهم:

الأعشى المازني[١٠] الصحابي، سكن البصرة، قيل: اسمه عبد الله.

وميمون الأعشى أبو بصير الشاعر من بني قيس ابن ثعلبة[١١].

(٧) «الإكمال» ١/ ١٠٠.

(٨) في نسخة سوهاج: عمرو.

(٩) مترجم في «جذوة المقتبس» ص١١٨.

(١٠) وقيل: بل الحرمازي. انظر «المؤتلف» للآمدي ص١٣، ١٤، و«الإصابة» ١/ ٥٤ و٢/ ٢٧٦.

(١١) وانظر من اسمه الأعشى في «مؤتلف» للآمدي ص١٠-١٢، و«الجرح والتعديل» ٢/ ٣٣٨، ٣٣٩، و«تاج العروس»: (عشي).

* [الأعسر]: قال: والصُّنَابح بن الأعسر، له صحبة.

قلت: أبوه بفتح الهمزة، وسكون العين، وفتح السين المهملتين، وآخره راء.

وأبو علي الحسن بن شبيب الأعسر المؤدب، عن خلف بن خليفة.

* قال: **الأعْوَر**: بيّن.

قلت: هو بفتح أوله، وسكون العين المهملة، وفتح الواو، تليها راء[١].

* قال: و[**الأغْوَز**] بغين: حذيفة بن أَسيد بن الأغْوَز[٢]، له صحبة.

قلت: الغين معجمة، ولم يتعرض المصنف إلى آخره، بل جعل عليه إشارة الراء فيما وجدته بخطه، وهو خطأ، إنما هو بالزاي[٣]، وقيل فيه: الأغوس[٤]، بالسين المهملة بدل الزاي، وبالسين ذكره خليفة بن خياط[٥].

* قال: **أعْيَن**: بيّن.

قلت: هو بفتح أوله، وسكون العين المهملة، وفتح المثناة تحت، تليها نون.

(١) انظر «المؤتلف» للآمدي ص٤٥-٤٨ و«الإيناس» ص٦٨.

(٢) تصحف إلى«الأعور» بمهملتين في «الإصابة» ١/ ٣١٧ (ط. مولاي عبد الحفيظ).

(٣) لم ينبه على ذلك ابن حجر في «التبصير» ١/ ٢٣ فأورده بالراء، وأشار إلى الصواب محققه.

(٤) ورد في «جمهرة» ابن حزم ص١٨٦: الأعوص بالمهملة والصاد، وهو تحريف.

(٥) في الطبقات ص٧٢و٢٨٥ (طبعة الدكتور سهيل زكار) وقد تصحف فيها إلى «الأعوس» بالعين المهملة، وتصحف كنيته أبو سريحة ـ بمهملتين على وزن عجيبة كما ضبطها ابن حجر في «الإصابة» ـ إلى سُريجة بالجيم مصغراً، وهما على الصواب في مطبوعة «الطبقات» بتحقيق الدكتور أكرم العمري ص٣٢ و١٢٧.

* قال: و[**أغبن**] بمعجمة ثم موحدة: مالك بن أغْبَن الجُهَني، ذكره الطحاوي.

قلت: وذكره أبو القاسم يحيى بن علي بن محمد الحضرمي الحافظ في كتابه «المؤتلف والمختلف» فقال: وأَغْبَن بالنون والغين المعجمة واحد، هو مالك بن أغبن القرشي الجهني، حدث. انتهى[٦].

وقد وجدت بعد هذه الترجمة على طُرَّة[٧] نسخة المصنف بخط الحافظ أبي المعالي محمد بن رافع رحمه الله:

* **الأُغْزي**: بمعجمتين وضم الهمزة: إبراهيم بن مسعود[٨] بن إسماعيل بن علي بن أسد الدين بن الليث الحنفيُّ الفقيهُ، حدثنا عن عمر بن البرادعي.

قلت: وابنه بدر الدولة أبو العباس أحمد بن الأمير أبي إسحاق إبراهيم بن الليث مسعود بن إسماعيل بن علي بن شبل الدولة الأغزي الحنفي، من مشيخة مشايخنا، مولده فيما وجدته بخطه في شوال سنة خمس وخمسين وست مئة.

* [**الأغَرّي**] ومن الوجادة أيضاً بخط ابن رافع: وبفتح الهمزة وراء مُثقَّلة: الشيخ أبو إسحاق إبراهيم بن لاجين الأغَرّي، أحدُ الفضلاء، سمع من الأبرَقُوهي[٩]،

(٦) ويُستدرك مما يشتبه:

* أعنق، بعين مهملة بعدها نون ثم قاف. في «الإكمال» ١/ ١٠٠.

(٧) الطرَّة: طرف كل شيء وحرفه. وهذا المذكور في طرة نسخة المصنف أثبته دي يونغ في متن الكتاب. انظر ص٥١ من مطبوعته للمشتبه.

(٨) سقط لفظ «بن مسعود» من نسخة الظاهرية.

(٩) وهو أبو المعالي أحمد بن إسحاق بن محمد الأبرقوهي مسند الديار المصرية، مات بمكة حاجاً سنة٧٠١هـ، مترجم في «الدرر الكامنة» ١/ ١١٦،١١٧، و«الوافي بالوفيات» ٦/ ٢٤٢.

حي بالقاهرة، ويعرف بين القراء بالرشيدي[١].

قلت: هذا آخر الوجادة بخط ابن رافع.

وحافد المذكور الخطيب عبد الله بن محمد بن إبراهيم ابن لاجين الأغَرِّي، سمع من أبي[٢] الفتح الميدومي، وحدّث.

* قال: المصنف: **أفْلَح**: كثير.

قلت: هو بفتح أوله، وسكون الفاء، وفتح اللام، تليها حاء مهملة.

* [**أقلح**]: قال: وعاصم بن ثابت بن أبي الأقْلَح[٣] ـ بقاف ـ فَرْد.

قلت: ليس بفرد، فأقلحُ بن بسام البخاري، عن محمد بن سلام البيكندي، بالقاف أيضاً ذكره الأمير[٤].

واختلف في لقب سلامة بن اليعبوب الشاعر، فقيل: الأقلح بالقاف، كالذي قبله في قول الزبير بن بكار وغيره، وقيل: [الأفلج] بالفاء والجيم، ذكره الآمدي[٥].

* و[**أفلج**] مثل هذا القول الأخير جدّ الفقيه أبي الفضل المحسن بن طاهر بن الحسن بن أفلج المالكي، روى عن ابن أبي نصر، روى عنه الحميدي[٦].

* **أقْرم**: بفتح أوله، وسكون القاف، وفتح الراء، تليها ميم: جماعة.

* و[**أفْرم**] بالفاء: قايد[٧] بن أفرم[٨]، شاعر لقي ابن شهاب[٩] الزُّهري ومدحه[١٠]، روى عنه بهلول بن سليمان بن قِرْضاب، قاله الأمير[١١]، وذكره المصنف في حرف القاف، لكنه وهم في اسم أبيه، كما سيأتي إن شاء الله تعالى.

* **أكْرَم**: بفتح أوله، وسكون الكاف، وفتح الراء، تليها ميم: معروف.

* و[**أُكْرَم**] بضم أوله: ريان بن أُكْرم بن لِعْسان بن

---

(١) في الأصلين: الرشيد، والتصويب من مصادر ترجمته، انظر «الوافي بالوفيات» ٦/ ١٦٤ و«طبقات» الإسنوي ١/ ٦٠٢ وذكر الإسنوي أنه عرف بالرشيدي لأن والده كان منسوباً إلى أمير يقال له: الرشيدي، توفي بالقاهرة سنة (٧٤٩).

(٢) في نسخة الظاهرية: ابن، وهو خطأ، وهو مترجم في «الدرر الكامنة» ٥/ ٤١٩.

(٣) تصحف في «الإصابة» ٢/ ٢٤٥ إلى الأفلح بالفاء.

(٤) في «الإكمال» ١/ ١٠٤ وذكر فيه أيضاً من يكنى أبا الأقلح.

(٥) في «المؤتلف والمختلف» ص٦٧، لكنه أعاده فيمن يقال له: أفلح بالفاء والحاء المهملة ص٢٤٩، وسماه: سلامة بن الغيور.

(٦) عقد ابن ماكولا بعد هذا الباب مما يشتبه:

* **الأقرع**: بالقاف.

* **الأفرع**: بالفاء. «الإكمال» ١/ ١٠٤، و«التبصير» ١/ ٢٤.

وأورد بعده:

* **الأقشتين**: بعد الهمزة قاف وبعد الشين المعجمة تاء ثم ياء ونون.

* **الأفشين**: بعد الهمزة فاء ثم شين معجمة ثم ياء تحتية ثم نون. «الإكمال» ١/ ١٠٤.

وبعده:

* **الأقيشر**: بالشين المعجمة والياء والراء.

* **أقيسر**: مثل ما قبله إلا أنه بسين مهملة.

* **أقيش**: بشين معجمة ليس بعدها شيء.

وانظر «تبصير المنتبه» ١/ ٢٣.

(٧) بالقاف كما في الأصلين وبها ضبطه الذهبي في حرف القاف ومن قبله ابن ماكولا في «الإكمال» ٧/ ٩١ وعبد الغني في «المؤتلف» ص١٠٧، وأورده المرزباني فيمن اسمه فائد في باب الفاء ص١٨٨، وبالفاء ورد في «تبصير المنتبه» ١/ ٢٤ و«تاج العروس»: (فرم).

(٨) تصحف في «معجم» المرزباني ص١٨٨ إلى الأقرم بالقاف.

(٩) في «تاج العروس»: أبا شهاب، وهو تحريف.

(١٠) انظر بعض مديحه له في «معجم» المرزباني ص١٨٨.

(١١) في «الإكمال» ١/ ١٠٣.

ويستدرك:

* **الأثرم**، بالمثلثة بدل الفاء. في «الأنساب» ١/ ١٣٤.

غافق بن الشاهد بن [علقمة بن][1] عك، بطن، ويقال فيه: يُكْرَم، بالمثناة تحت.

* **أَكْلَب**: بفتح أوله، وسكون الكاف، وفتح اللام، تليها موحدة: هو ابن سهل بن زيد الجَمَهْوَر بن عمرو[2] بن قيس، من حِمْير.

وأكلب بن عمرو[3] بن عمرو بن الصامت بن غَنْم ابن مالك بن سعد بن نبهان، من طيِّئ، وإليه ينسب الحسن بن قَحْطَبة الأكْلبي.

* و[**أكلُب**] بضم اللام: أَكْلُب بن ربيعة بن عِفْرِس، من خَثْعَم، وإليه ينسب ابن الدُّمينَة الأكلُبي الشاعر في أوائل الدولة العباسية، والدُّمَينَةُ أمُّه، اسمه عبد الله ابن عبيد الله[4].

وقال ابن حبيب[5]: وفي ربيعة: أكلُب بن ربيعة. انتهى.

* **أُكَيل**: بضم أوله، وفتح الكاف، وسكون مثناة تحت، يليها لام: أكيل مؤذن إبراهيم التيمي روى عنه وعن الشعبي، وعن مالك بن مغول ونحوه.

* و[**أكْتَل**] بفتح أوله، وسكون الكاف، تليها مثناة فوق مفتوحة، ثم اللام: أكتل بن شماخ، ذكر في رواية عباد بن موسى بن راشد العكلي.

وراشد مولى أكتل بن شماخ[6].

---

(١) مستدرك من «جمهرة» ابن حزم ص٣٢٨، ٣٢٩.

(٢) في «الإيناس» ص٧٢ و«مختلف القبائل» لابن حبيب ٣٥٢: سهل بن عمرو، بدون زيد الجمهور، وشكلت هنا كما في الأصل.

(٣) في «جمهرة» ابن حزم ص٤٠٤: أكلب بن سعد بن عمرو.

(٤) وانظر من ينتسبون إلى أكلب أيضاً في «جمهرة» ابن حزم ص٣٩١.

(٥) في «مختلف القبائل ومؤتلفها» ص ٣٥٢.

(٦) من قوله: أُكيل...إلى هنا، لم يرد في نسخة الظاهرية.

* **إلاءة**[7] وزان علاقة، هو ابن عمر بن كعب بن الغطريف الأصغر، من بني نَصْر بن الأسْد[8] ـ بطن، وهو الخَصَاصَةُ[9] الذي تنسب إليه الخصَاصِيةَ[10] أُمُّ بشير الصحابي[11].

وإلاءة من بني عبشم[12] بن حُلوان بن عمران ابن الحاف بن قُضاعة. وبفتح أوله **ألاءة**: اسمُ موضع[13].

* **إله**: بكسر أوله، وفتح اللام، ثم هاء[14]: ابنُ ساعدة بن الشاهد[15] بن عَك، بطن.

---

(٧) تحرف في «الإصابة» ١/ ١٥٩ و«نهاية الأرب» ص٩٠ و«تاج العروس» مادتي (خصص) و(أله).

(٨) يقال: الأزد بالزاي، وهو الذي في «جمهرة» ابن حزم ص٣٧٦ و«الاشتقاق» ص٤٩٠، وتصحف في حاشية «الإكمال» ١/ ١١٦ إلى الأشد بالشين المعجمة.

(٩) تصحف في «نهاية الأرب» ص٩٠ إلى الحصاصة بالحاء المهملة.

(١٠) ضبطها الفيروزآبادي في «تحفة الأبيه» بفتح الخاء المعجمة وتخفيف المثناة التحتية على زنة كراهية وطواعية، قال: وبعض المحدثين شددها، وهو لحن، لأنه ليس في كلام العرب فعاليَّة بالتشديد، إنما هي بالتخفيف قاطبة ككراهية وطواعية وعلانية ورفاهية وأخواتها. انظر «نوادر المخطوطات» ١/ ١٠٢، و«المغني في ضبط أسماء الرجال» ص٩٢.

(١١) وهو بشير بن معبد بن شراحيل السدوسي، سيذكرُه الذهبي في رسم بشير، انظر ترجمته في «أسد الغابة» ١/ ٢٢٩.

(١٢) في «الإكمال» ١/ ١١٦: عِشْم، بدون باء موحدة قبل الشين.

(١٣) جاء ذكره في الشعر مجموعاً:

الجوفُ خيرٌ لك من أغواط ومن ألاآت ومن أراط

انظر «التاج» (ألأ).

(١٤) على وزن دية، تحرف إلى «إلاه» في «التاج» مادة (أله).

(١٥) في نسخة الظاهرية: «الساعدي» بذل «الشاهد»، وهو خطأ، انظر «مختلف القبائل» لابن حبيب ص٣٤٤، و«الإيناس» ص٧٣.

* و[أله] بضم أوله واللامِ معاً[١]، وسكون الهاء:

أبو نصر أحمدُ بنُ حامد بن محمد بن أُلَه الأصبهاني المستوفي، يُلقَّب العزيز، وهو عمُّ محمد وحامد ابني أخي العزيز، ورد بغداد مستوفياً، وحدث عن أبي مطيع محمد بن الواحد الأصبهاني، تُوفي مسجوناً ـ وقيل: مقتولاً ـ في سنة ست وعشرين وخمس مئة[٢] ودفن بتربة له بالعتّابيين من بغداد.

وقريبُه[٣] العماد الكاتبُ أبو عبد الله محمدُ بنُ محمد ابن حامد بن محمد بن عبد الله بن علي بن محمود بن هبة الله بن أُلَه، سمع من أبي منصور محمد بن خَيرون، وغيره، تُوفي سنة سبع وتسعين وخمس مئة عن ثمان وثمانين سنة. وجدُّه أُلَه بالفارسية، ومعناه بالعربية: العُقاب[٤].

ونافلتُه المجد أبو عبد الله محمدُ بن عمرُ بن عبد العزيز ابن محمد بن العماد أبي عبد الله محمد، أجاز له ابن القُبَّيطي وابنُ الخازن وآخرون، وسمع من جماعة، حدثونا عنه، مولده فيما وجدته بخطه في سلخ جمادى الأولى سنة سبع وثلاثين وست مئة، وقال المصنف فيما وجدته بخطه في ترجمة المجد المذكور: كان ناظراً على زرع في ديوان الدولة. نسأل الله السلامة. انتهى.

* وإلَة وزان زِنَة: ابنُ عَمرو بن ثمامة بن مالك بن جدعاء بن ذُهل، بطن من طيئ.

(١) ضبطه ابنُ خلكان في «الوفيات» ٥/ ١٥٢ بفتح الهمزة وضم اللام، ونقله الصفدي في «الوافي» ١/ ١٣٢ و٦/ ٢٩٩. وقال: هكذا قيَّده ابنُ خلكان، ورأيتُهُ بخط جماعة بضم الهمزة واللام، قال ابنُ خلكان: وهو اسمٌ أعجمي معناه بالعربي: العُقاب، وهو الطائر المعروف.

(٢) مترجم في «الوافي» للصفدي ٦/ ٢٩٩.

(٣) من قوله: أبو نصر أحمد... إلى هنا، لم يرد في نسخة الظاهرية.

(٤) من قوله: وجده أُلَه... إلى هنا، لم يرد في نسخة الظاهرية.

* و[أُلَة] بضم أوله، والباقي سواء: عبد الأُلَة بنُ خارجة[٥] بن عُرنة[٦] بن صُهْبان[٧]، بطن من طَيِّئ أيضاً.

وأبو الرجاء أحمدُ بنُ محمد بن عبد الله بن أُلَه، حدث عن أبي بكر محمد بن عبد الله بن ريذة، وعنه السِّلَفي[٨].

* قال: **الأُمَامي**.

قلت: بضم أوله وميمين بينهما ألف.

قال: عبد الرحمن بن عبد العزيز الأنصاري، من ولد أبي أُمامة بن سهل، سمع الزُّهريَّ، وعنه القَعْنبيُّ.

قلت: خرَّج له مسلمٌ دون البخاري، ونسبه هكذا ابنُ أبي حاتم، تُوفي سنة اثنتين وستين ومئة.

* قال: و[**الإمامي**] بالكسر[٩]: أحمدُ بنُ عبد الجبّار ابن علي الإماميّ الإسفرايني، عن محمد بن الفضل النَّسَويَّ، وعنه الحُسَينَ بنُ أبي قاسم البُسْتي.

ومحمدُ بنُ إسماعيل بن الحُسين الإمامي البسطامي، شيخُ لزاهرِ الشَّحَّامي.

قلت: والإماميُّ أيضاً: نسبة إلى الفرقة الإمامية، من فرق الرافضة، وهم مختلفون، منهم المُحَمدية، والكَيْسانية، والناوُوسية[١٠]، وغيرهم. وهم أهل ضلال.

* قال: و[**الإيامي**] بياء.

(٥) في «مختلف القبائل» ص٣٤٤، و«الإيناس» ص٧٤: حارثة.

(٦) مثله في «الإيناس» ص٧٤، وفي مطبوعتي «مختلف القبائل» ص٣٤٤ (طبعة دار اليمامة) ص٣٤ (ط. وستنفلد): عرتة، وتحرف في «التاج» مادة (أله) إلى «عيرتة».

(٧) مثله في «الإيناس» ص٧٤، وفي «مختلف القبائل» ص٣٤: صبهان بتقديم الباء.

(٨) من قوله: وأبو الرجاء... إلى هنا، لم يرد في نسخة الظاهرية.

(٩) قال السمعاني: هذه النسبة إلى بيت بمرو الروذ نُسبوا إلى الإمام.

(١٠) انظر «الملل والنحل» ١/ ١٣٧، ١٦٦، و«الأنساب»: (الناووسي).

قلت: مثناة تحت بدل الميم الأولى[١].

قال: زبيد بن الحارث الإيامي.

وأبو عونٍ العلاءُ بنُ عبد الكريم الإيامي، سمع مجاهداً، وعنه أبو نُعيم.

قلت: وإسماعيلُ بن محمد بن جُحادة[٢] الإيامي الكوفي المكفوف، عن عبد الملك بن أبجر.

ومعاويةُ بنُ عبد الله أبو الأشعث الإيامي، روى عنه أبو نُعيم فيما قاله البخاري[٣] ومسلم، روى عن معاوية بن قرة.

* قال: آمنةُ أُمّ النبيِّ ﷺ.

وأبو آمِنَة له صحبة.

قلت: ورواية[٤]، وقيل فيه: أبو أُمَيَّة، بضم الهمز، وفتح الميم، وتشديد المثناة تحت[٥]، والأولُ هو الصوابُ فيما قاله ابنُ منده.

قال: وآمِنَةُ بنتُ الحكم.

قلت: عند المُصنف في «التجريد» عدةُ صحابيات، كلٌّ منهن اسمُها آمنة، فلو ذكر واحدة منهن وأشار إلى الباقيات؛ كان أولى من ذكر آمنة بنت الحكم هذه لما وقعَ في اسمِها ونسبها وحديثها من الاختلاف، وأرى المُصنفَ تبع عبدَ الغني بن سعيد باختصار، فإنه ذكر في كتابه[٦] أم النبي ﷺ، وقال: وآمنة بنت الحكم الغفارية، أم سليمان بن سحيم. انتهى.

وقد سماها جعفرُ المُستغفري، وأبو عمر بنُ عبد البَرِّ[٧]: أمَةُ بنتُ أبي الحكم الغفارية، بغير نون، وقال أبو بكر الخطيب[٨]: أُمَيَّة بنتُ أبي الصلت الغفارية، فذكرها بضم الهمزة، وفتح الميم والمثناة تحت المشددة، وذكرها ابنُ منده في «التاريخ» دون «المعرفة»: آمنة بالنون بنت أبي الصلت. وقال الواقدي[٩]: حدثنا ابن أبي سيرة، عن سليمان بن سحيم، عن أم علي بنت أبي الحكم[١٠]، عن أمية بنت قيس بن أبي الصلت الغِفارية قالت: جئت رسول الله ﷺ في نسوة من غفار، وذكر حديثاً، ورواه ابنُ إسحاق، عن سُليمان ابن سحيم، عن أميّة ابنة أبي الصلت عن امرأة من غفار[١١]، ولم يسمها الطبراني، فروى من طريق محمد ابن إسحاق، عن سليمان بن سحيم، عن أُمِّهِ[١٢] ابنة

---

(١) نسبة إلى إيام: بطن من همدان، ويقال: يام، أيضاً بغير ألف، والنسبة: اليامي، انظر «الأنساب» ١/ ٣٩٥ (الإيامي)، و١٢/ ٣٨٥ (اليامي). وضبطها الهندي في «المغني في ضبط أسماء الرجال» ص٣٢ بفتح الهمزة.

(٢) تحرف في «المغني في ضبط أسماء الرجال» ص٣٢ إلى جحان.

(٣) في «التاريخ الكبير» ٧/ ٣٣٢ ومثله ابن أبي حاتم في «الجرح والتعديل» ٨/ ٣٨٦، ٣٨٧.

ومسلم في «الكنى» برقم (٢٤٦٥) (طبعة الجامعة الإسلامية في المدينة المنورة).

(٤) انظر «التاريخ الكبير» ٩/ ٦ و«الجرح والتعديل» ٩/ ٣٣١.

(٥) هو كذلك في «الإصابة» ٤/ ٢ و«الاستيعاب» ٤/ ١١: أبو أمية الفزاري.

(٦) «المؤتلف والمختلف» ص٧.

(٧) في «الاستيعاب» ٤/ ٢٤٢، ونقلها عنه ابن الأثير في «أسد الغابة» ٧/ ٢٤، وقد وهَّم الحافظ ابنُ حجر أبا عمر في تسميته وأنها تحريف، انظر التعليق رقم (١٢) الآتي.

(٨) في «تلخيص المتشابه في الرسم» ٢/ ٨٤٧ (طبعة دار طلاس بدمشق).

(٩) في «المغازي» ٢/ ٦٨٥.

(١٠) في مطبوعة «المغازي»: بنت الحكم، دون لفظ «أبي».

(١١) ومن طريق ابن إسحاق أخرج حديثها أحمد في «مسنده» ٦/ ٣٨٠.

(١٢) قال ابنُ حجر في «الإصابة» ٤/ ٢٤٨: تبيَّن من كلام أبي موسى أن أبا عمر حرَّف لفظ «أُمِّهِ» فقرأه «آمَة» بفتحتين محققاً يظنه اسماً وإنما هو صفة، وهو بضم أوله وتشديد الميم، قال سليمان: حدَّثتني أُمِّي، ثم نسبها إلى أبيها، ولم يسمها، واقتضى كلام أبي موسى أن بنت أبي الحكم وبنت أبي الصلت واحدة... إلخ ما ذكره، فانظره فإنه هام.

أبي الحكم الغفاري مرفوعاً: «إن الرجل ليدنو من الجنة حتى ما يكون بينه وبينها ذراع فيتباعد عنها أبعد من صنعاء»[١].

وآمنةُ بنتُ النجم أبي عمر محمد بن أحمد بن محمد ابن قُدامة المقدسي أم أحمد، أجاز لها أحمدُ بن الـمُقَرِّب وآخرون، وروت الحديث، وكانت حافظةً للقرآن تُلقِّنه النساء، صالحة دينة، كثيرة الصدقة، توفيت يوم الخميس سلخ شهر رمضان سنة إحدى وثلاثين وست مئة[٢]، ودفنت بسفح قاسيون رحمة الله عليها[٣].

وآمنة بنت النجم عبد الرحمن بن أحمد بن خلف المقدسية، حدثت عن النجيب الحرّاني بعد السبع مئة.

ونساء أُخر[٤].

* قال: و[أَمَنَة] بفتحتين: أَمَنَة بن عيسى، عن أبي صالح كاتب الليث، فَرْد.

قلت: نسبه ابنُ يونس في «تاريخه» فقال: أَمَنَةُ بنُ عيسى بن يوسف بن مسكين بن الحارث بن بابَيْه، مولى بني زهرة، يكنى أبا نصر، آخر من حدث عنه بمصر عليُّ بنُ الحسن بن خلف بن قديد. انتهى.

* قال: **وأُميّة**: كثير.

قلت: هو بضم الهمزة، وفتح الميم، وتشديد المثناة تحت[٥].

* **أَمَة**: بفتح الهمزة والميم معاً تليها هاء التأنيث، عدةُ نسوة، منهن أمة بنت خالد بن سعيد بن العاصي الأموية الصحابية، زوجةُ الزُّبير بن العوام وأمُّ ولديه خالد وعمر، روى عنها موسى بنُ عقبة وأخوه إبراهيم وغيرهما.

وبنو أَمَة: بطين من بني نصر بن معاوية.

* وابن أُمِّهِ: بضم الهمزة وكسر الميم المشددة والهاء معاً: أبو العباس بنُ أمِّه أحمدُ بن محمد بن سعيد الرَّقِّي، يُعرف بابنِ أمِّه روى عن محمد بن هشام بن الوليد، وعنه أبو الحسين محمدُ بن جميع في «معجمه»[٦].

* قال: **الأُمَوي**: كثير.

قلت: هو بضم أوله، وفتح الميم، وكسر الواو، والأكثر عند اللغويين فتح الهمزة في النسبة إلى أمية، وقال أبو نصر الجوهري: وأُميَّة أيضاً: قبيلةٌ من قريش، والنسبة إليها أموي بالفتح، وربما ضَمّوا[٧]، ومنهم من يقول: أُمَيِّي، يجمع بين أربع ياءات[٨]. انتهى. والقبيلةُ التي أشار إليها الجوهريُّ أميةُ بنُ عبد شمس ابن عبد مَناف بن قُصَيّ، جد الأمويين[٩].

---

(١) أخرجه أحمد في «المسند» ٤/ ٦٤ و٥/ ٣٧٧ ولفظه: «إن الرجل ليدنو من الجنة حتى يكون ما بينه وبينه قيد ذراع، فيتكلم بالكلمة، فيتباعد منها أبعد من صنعاء»..

(٢) مترجمة في «تكملة» المنذري برقم (٢٥٤٤).

(٣) من قوله: وآمنة بنت النجم أبي عمر... إلى هنا، لم يرد في نسخة الظاهرية.

(٤) انظر «الوافي بالوفيات» ٩/ ٣٨٦.

(٥) انظر «تلخيص المتشابه في الرسم» للخطيب ٢/ ٨٤٩، ٨٥٠، و«التاريخ الكبير» ٢/ ٦-١١، «والجرح والتعديل» ٢/ ٣٠١-٣٠٣، و«تهذيب الكمال» ٣/ ٣٢٩-٣٤٢، و«الوافي بالوفيات» ٩/ ٣٩١-٤٠٧.

(٦) من قوله: أَمَة بفتح الهمزة... إلى هنا، لم يرد في نسخة الظاهرية.

(٧) كذا في الأصلين، وهو خلاف ما في «صحاح» الجوهري إذ فيه: والنسبة إليها أُموي بالضم، وربما فتحوا. وفي «المصباح المنير»: والنسبة إلى أمية أموي بضم الهمزة على القياس، وبفتحها على غير القياس، وهو الأشهر عندهم.

(٨) في «القاموس»: أُمَيِّي ـ يعني: بثلاث ياءات ـ قال الزبيدي: أجراه مجرى نميري وعقيلي.

(٩) انظر من ينتسب إليه في «أنساب» السمعاني ١/ ٣٥٠، ٣٥١.

وأميةُ بنُ زيد بطنٌ من الأنصار[١] يُنسب إليه خلقٌ.

والأُموي أيضاً: نسبة إلى قرية من قرى الشام.

* قال: و[الأَمَوي] بالفتح: عَلْقمةُ بنُ عُبيد بن عبد بن فُتَيَّة[٢] بن أمة بن بَجَالة[٣] الغطفاني الأَمَوي.

ومالكُ بنُ سُبيع الأَمَوي.

قلت: هو ابن سُبيع بن عَمرو بن فُتَيَّة بن أمَة المذكور آنفاً.

قال: وهو صاحبُ الرُّهن التي وُضعت على يديه في حرب عبس وذُبيان.

قلت: وفي الأنصار أمَة[٤] بنُ ضُبيعة بن زيد بن مالك ابن عوف بن عمرو بن عوف بن مالك بن الأوس.

وفي بني نصرِ بن معاوية بطنٌ يقال لهم: بنُو أمَة، يُنسب إليهم أَمَوي بالفتح. ذكره أبو بكر ابن دريد في «جمهرة اللغة»[٥]، منهم أحمدُ بنُ مروان بن محمد بن عبد العزيز بن محمد بن حامد، أبو بكر القيسي الأَمَوي، روى عن أبي الوليد الوقَّشي، وأبي علي الصَّدَفي وغيرهما، وأجاز له أبو عمر بن عبد البر وغيره، توفي سنة إحدى عشرة وخمس مئة[٦].

قال: ونسبة[٧] إلى بلد أَمَوَ.

قلت: بالتحريك[٨]، وأرى منه الإمام الحافظ أبا بكر محمدَ بنَ خير بن عمر بن خليفة اللمتوني الإشبيلي الأَمَوي[٩]، سمع من القاضي أبي بكر ابن العربي وغيره، ومشيخته تزيد عن المئة[١٠]، وكان مُقرئاً محدثاً أديباً لغوياً نحوياً واسع المعرفة، توفي في ليلة الرابع من شهر ربيع الأول سنة خمس وسبعين وخمس مئة بقرطبة[١١].

* والآمُوي: بالألف الممدودة، والميم المضمومة، والمثناة تحت، نسبة إلى آمُوية: على شطِّ جيحون، وقال

---

(١) بل هما بطنان:

أولاهما: أمية بن زيد بن مالك بن عوف بن عمرو بن عوف ابن مالك بن الأوس، انظر «جمهرة الأنساب العرب» ص٣٣٢-٣٣٤، و«مختلف القبائل» ص٣٤١، و«الإيناس» ص٧٥، و«سبائك الذهب» ص٧٤. وهذا البطن جعله الزبيدي في «التاج» اثنين، وهما واحد.

الثاني: أمية بن زيد بن قيس بن عامر بن مرة بن مالك بن الأوس، انظر «جمهرة» ابن حزم ص٣٤٥-٣٤٦، و«سبائك الذهب» ص٧٣، وانظر «الأنساب المتفقة» ص١١، ١٢ و«أنساب» السمعاني ١/ ٣٥٢.

(٢) تصحف في «التاج» (أمو) إلى قنية، وفي «اللباب» ١/ ٨٥ إلى قتيبة.

(٣) تصحف في «اللباب» ١/ ٨٥ إلى نحالة بنون وحاء مهملة.

(٤) في «جمهرة» ابن حزم ص٣٣٣: أُمَيَّة.

(٥) ١/ ١٩٠.

(٦) مترجم في «المعجم» لابن الأبار ص٣. ومن قوله: منهم أحمد... إلى هنا، لم يرد في نسخة الظاهرية.

(٧) سقطت الواو قبل كلمة «نسبة» في مطبوعتي المشتبه (مصر وليدن) واتصلت العبارة بما قبلها، فأوهم أنَّ نسبة الأموي التي قبلها هي إلى بلد أمو، وليس كذلك، بل هذه نسبة أخرى، وتلك نسبة إلى أَمَة كما سلف.

(٨) وسمَّاه الفيروزآبادي «أَمَوَه» بزيادة هاء، وكلاهما تحريف، والصواب في اسم البلد: آمو، بالمد، ويقال: أمُّوية، بفتح الهمزة وتشديد الميم وسكون الواو، وياء مفتوحة وهاء، وآمويه مثل خالويه وسيذكره المصنف مع النسبة إليه، ونسبة ابن خير إلى هذا البلد خطأ أيضاً، فابن خير نسبته الأَمَوي إلى أَمَة: جبل بالمغرب، كما ذكر ابن حجر في «التبصير» ١/ ٥٠، ونقله الزبيدي في «التاج»، ولم يستدرك ابن الأثير هذه النسبة على «أنساب» السمعاني. وانظر «معجم البلدان» ١/ ٥٩ و٢٥٥.

(٩) تقدم أنه نسبه إلى أمة: جبل ببلاد المغرب، انظر التعليق السابق.

(١٠) انظر كتابه «فهرسة ما رواه عن شيوخه»، بتحقيق كوديرا، المطبوع سنة ١٨٩٣م.

(١١) أورد ابن ماكولا بعد هذا الباب:

* الإبريقي، بالباء الموحدة.

* الإفريقي، بالفاء بدال الموحدة، انظر «الإكمال» ١/ ١٤٩ و«الأنساب» ١/ ٣٢٦.

أبو سعد الماليني: حدثنا أبو عبد الله الحسينُ بنُ علي بن محمد بن محمود الآموي الزاهد بها، حدثنا أبو محمد جعفرُ بنُ إسحاق الرازي، وذكر حديثاً، وصحح أبو سعد بنُ السمعاني أنها آمُل جَيْحون، والنسبة إليها آمُلي. قال: ويقولُ لها الناس: آمُوية[١]. وقال أبو عُبيد عبدُ الله بنُ عبد العزيز البكري في «معجمه»[٢]: آمُوي، بفتح أوله ومده، وضم الميم، وكسر الواو: قرية من قرى جيحون. انتهى[٣].

* قال: أمين، ظاهر.

قلت: هو بفتح أوله، وكسر الميم، وسكون المثناة تحت، ثم نون، ومن ذلك: أبو منصور عليُّ بن علي بن عُبيد الله الأمين ابنُ سُكينة، كان أمين القُضاة على أموال اليتامى.

ومثله أبو سهل إسحاقُ بنُ محمد بن إسحاق الأمين، حدث عن عبد الرزاق. وآخرون[٤].

* وآمين: بالمد: عبد الرحمن بن آمين أبو العلاء روى عن أنس بن مالك، وابن المُسيّب وغيرهما، سمّى أباه هكذا يونُس بنُ بُكير، وأبو يحيى الحِمَّاني في روايتهما عنه، وقال البخاري[٥] ومسلم: ابن يامين، وتابعهما ابنُ مَنْده وصحح الدارقطنيُّ الأول.

* قال: و[أُمَين] بالضم: أُمَيْنُ بنُ عمرو المَعَافري، عن عبد الله بنِ عَمْرو، يُكنى أبا خارجة، وهو بها أشهر.

قلت: هذا مأخوذٌ ـ والله أعلم ـ من قول ابن يونس في «تاريخه» حيثُ كناه أبا خارجة، وقال: والمشهورُ به كنيتُه، وهي صحيحةٌ، وقال ابنُ مَنْده: أبو خارجة المَعَافري، عن علي، من أهل مصر، قاله لي أبو سعيد بنُ يونُس، قاله ابنُ مَنْده في «الكنى». وقال أبو سعيد بنُ يُونس في «التاريخ»: وقيل: إنَّ اسمَه أُمَيْن، وما وجدت ذلك من طريق صحيح، ولم يصحَّ اسمُ أبيه أيضاً. انتهى. وفي «الإكمال»[٦] ما يُشعر أنَّ هذا كلام الأميرِ، وليس له، بل قاله ابنُ يونس كما تقدم. واللَّهُ أعلم.

قال: وأُمَيْن[٧] بنُ أحمَر اليَشْكُري، ولي خُراسان لعثمان رضي الله عنه.

وأُمَيْن الحِرْمازي، عن جدِّه نَضْلَة، وعنه ابنُه الجُنَيد.

قلت: هذا على ما خرَّجه ابنُ مَنْده في «المعرفة» من طريق عمرو بن علي، حدثنا عبيدُ بنُ عبد الرحمن الحنفي وكان ثقةً، حدثنا الجنيدُ بنُ أُمَيْن بن ذروة بن نضلة ابن بُهْصُل[٨] الحِرمازي، عن أبيه، عن جده نَضْلة، أن رجلاً منهم يُقالُ له: الأعشى، وذكر قصته في نشوز

---

(١) انظر «الأنساب» ١/ ١٠٧، قال ياقوت: ويقال لها: آمل الشط، وآمل المفازة.

(٢) ١/ ٩٣.

(٣) من قوله: وقال أبو عبيد... إلى هنا لم يرد في نسخة الظاهرية. ويستدرك مما يشتبه:

* الآمدي: بالدال.

* الآمري: بالراء. انظر «الإكمال» ١/ ١٤٤، و«الأنساب» ١/ ١٠٥و١٠٦.

(٤) انظر «الإيناس» ص٧٧، و«الأنساب» ١/ ٣٥٣، و«تكملة» المنذري التراجم (١٢٨٠) و(١٧٥٦) و(٢٠٠٨) و(٣٦٩٠) و(٢٩٣٣).

(٥) في «التاريخ الكبير» ٥/ ٣٦٩ ومثله ابن أبي حاتم في «الجرح والتعديل» ٥/ ٣٠٢، ومسلم في «الكنى والأسماء» برقم (٢٥١٦). (طبعة الجامعة الإسلامية في المدينة المنورة).

(٦) ١/ ٦.

(٧) سيأتي أنه أُمير بالراء أيضاً.

(٨) مثله في «الإكمال» بالموحدة، وفي «أسد الغابة» ٥/ ٣٢١، و«الإصابة» ٣/ ٥٥٥: نهصل، بالنون.

زوجته وإنشاده النبيَّ ﷺ قولَه:

يا سيِّد الناس[١] وديَّان العرب

والمعروفُ ما رويناهُ من طريق العبَّاس بن عبد العظيم العنبري[٢]، حدثنا أبو سلمة عُبيد بنُ عبد الرحمن الحنفي، حدثنا الجنيدُ بن أُمَيْن بن ذروة بن نضلة بن طريف بن بهصل الحِرمازي، قال: حدثني أبي أُمين بن ذِروة، عن أبيه ذروة بن نضلة، عن أبيه نضلة بن طريف، أن رجلاً منهم يقال له: الأعشى. وذكر القصة بطولها.

قال: وأُمَيْن العَبْسي، حكى عنه سعيدُ بنُ عُفَيْر.

قلت: قولهُ حكى عنه، فيه إبهام، وذكره ابن يونس في «تاريخه»، وتبعه الأميرُ، فقالا: حدّث عنه سعيدُ بن عُفير في الأخبار. انتهى.

قال: وأبو أُمَيْن، عن أبي هُريرة، وعنه أبو الوازع.

قلت: قال يحيى بنُ معين: لم أسمع بأبي أمين إلا في حديث أبي هريرة: آخرهم موتاً[٣]. انتهى.

قال: وأبو أُمَيْن البَهْراني، عن القاسم أبي عبد الرحمن.

قلت: اسمهُ كثيرُ بنُ الحارث[٤].

* قال: الأمير: كثير.

قلت: هو بفتح أوله، وكسر الميم، وسكون المثناة تحت، ثم راء.

ومنهم الأمِيْر أبو نصر عليُّ بن هبةِ الله بنِ علي بن جعفر بن علّكان[٥] بن محمد بن دُلف بن أبي دُلف القاسم بن عيسى العجليُّ الحافظُ المعروف بابن ماكولا، سمع من أبي طالب بن غيلان وخلق، حدث عنه أبو بكر الخطيب في «تاريخه» وأبو عبد الله الحُميدي، وأُبيٌّ النَّرسي، وآخرون، وحدث عنه بالإجازة أبو الفضل محمدُ ابنُ ناصر، قتله غلمانٌ له أتراك في سنة خمس وسبعين، وقيل: في سنة سبع وثمانين وأربع مئة، وكان مولده سنة عشرين وأربع مئة[٦].

* قال: و[أُمَير] بالضم: أُمير بنُ أحمر كذا أعاده الأمير[٧]، وقد مر في أُمَيْن بالنون، فالله أعلم.

قلت: المعروفُ بالنون، وهو أُمَيْنُ بنُ أحمر بن مُسهر بن أمية بن قيس بن مالك بن عامر بن ثعلبة بن غُبْر[٨] بن غَنْم بن حُبَيِّب بن كعب بن يَشكر بن بكر ابن وائل اليشكُري، استعمله عثمان ـ رضي الله عنه ـ على خُراسان في سنة أربع من خلافته، ثم استعمله على طُوس، ثم استعمله على سجستان.

---

(١) في رواية: يا مالك الناس. انظر الأبيات والقصة في «الاستيعاب» ١/ ١٢٤ (الأعشى) و٢/ ٢٦٥، ٢٦٦ (عبد الله ابن الأعور)، و«أسد الغابة» ١/ ١٢٢، ١٢٣، و«الإصابة» ٢/ ٢٧٦ (عبد الله بن الأعور) و٣/ ٥٥٥، ٥٥٦ (نضلة بن طريف)، وانظر «مؤتلف» الآمدي ص١٣، ١٤ و«تاريخ» البخاري ٢/ ٦١، و«لسان العرب» (ذرب) و(دين).

(٢) ومن طريق العباس هذا أخرجه أحمد في «المسند» ٢/ ٢٠٢ وذكر القصة بتمامها.

(٣) لعله حديث: «آخركم موتاً في النار». انظر «السير» ٣/ ١٨٤ ترجمة سمرة بن جندب.

(٤) أورد ابن ماكولا مما يشتبه:

* أُميل: بضم الهمزة وفتح الميم وآخره لام.

* أُصيل: بالصاد المهملة بدل الميم، انظر «الإكمال» ١/ ١١٢ و«التبصير» ١/ ٢٦.

وأورد ابن حجر:

* أصيل: بفتح الهمزة «التبصير» ١/ ٢٦.

وأورد أيضاً:

* أُمَيم: بالضم.

* أَميم: بالفتح. «التبصير» ١/ ٢٤.

(٥) في بعض المصادر: علي. انظر ترجمته في «سير أعلام النبلاء» ١٨/ ترجمة (٢٩٨).

(٦) وانظر «الإكمال» ١/ ٧.

(٧) في «الإكمال» ١/ ٧.

(٨) في «الإكمال»: ثعلبة بن جشم بن غبر.

قال: أنس: ظاهر.

قلت: بفتح أوله والنون، تليها سين مهملة[١].

* [أَتَش] قال: ومحمد بنُ الحسن بن أَتَش الصَّنْعاني، فَرْدٌ، مُعاصرٌ لعبد الرزّاق.

قلت: جدُّه أَتَش بفتح أوله والمثناة فوق معاً، وآخرهُ شينٌ معجمة، وقاله بعضُهم بمدّ[٢] الهمزة، وقيده عبدُ العزيز النخشبي بخطه: آتش ممدوداً، وصوَّبه بعضهم[٣]، وثقّل بعضُهم ثانيه مقصوراً، والمعروفُ الأول، وأَتَش معناه بالفارسية: النار[٤]. وقد حدث عن محمدٍ هذا جماعةٌ، منهم أحمدُ بنُ حنبل، فقال[٥]: حدثنا محمدُ بنُ أتش، عن جعفرِ بن سليمان، عن هشام ابن حسان، عن ابن سيرين، عن ابن عُمر، رضي الله عنهما، قال رسولُ الله ﷺ: «إنما يلبَسُ الحريرَ من لا خلاق له»[٦].

وقال عبدُ الله بنُ أحمد في كتاب «العلل»[٧]: حدثني أبي قال: حدثنا محمدُ بنُ الحسن بن أَتَش الأبناوي[٨] أبو عبد الله، حدثنا سليمانُ بنُ وهب الأبناوي من مشيختنا، حدثنا النُّعمانُ بنُ بَزُرج قال: قال قيس لفيروز: كيف أنت يا أبا عبد الرحمن. فيروز هو ابنُ الدَّيلمي. وقال عبدُ الله بنُ أحمد: كان عليٌّ أخطأ فيه، كان يقولُ: ابن أنس[٩]، فكانوا يقولون: شيخٌ رآه أخطأ فيه. انتهى.

وله حديثٌ آخرُ عن النعمان بن الزُّبير، عن أبي صالح الأحمسي، عن مَرَّ[١٠] المؤذن، عن فيروز بن الديلمي، وسيأتي إن شاء الله تعالى في حرف الميم.

وقال البخاري في «تاريخه»[١١]: قال لي محمدُ بنُ رافع، أخبرنا محمدُ بن الحسن، أخبرني عبدُ الرحمن بنُ الزُّبير، عن خلّاد بنِ عبد الرحمن، عن مجاهد، عن جابر ابن عبد الله رضي الله عنهما قال: «لا تَسُبُّوا الجراد، فإنه جندُ الله».

ورواه محمدُ بنُ إسحاق الثقفي، حدثني أبو يحيى يعني محمد بن عبد الرحيم، حدثنا عليُّ بنُ بحر، حدثنا محمدُ بنُ الحسن بن أتش، حدثنا عبد الرحمن بن الزبير شيخٌ منا أخو النُّعمان بن الزُّبير، فذكره موقوفاً أيضاً، ولفظه: «لا تسبُّوا الجراد، فإنه جند الله الأكبر أو جند الله الأعظم».

أما محمدُ بنُ أنس الذي علَّق البخاري حديثه في آخر كتاب الجنائز بعد حديث عائشة رضي الله عنها:

---

(١) يُستدرك:
* أنِس: بكسر النون، انظر «معجم» البكري ١/ ١٩٩ و«التبصير» ١/ ٢٦، ٢٧.
وأورد ابنُ حجر مما يشتبه:
* الإنسي، واحد الإنس.
* الإنساني، نسبة إلى جده إنسان.
* الأنساني، بفتحتين، إلى قرية أنس بن مالك.
* الأنفي، نسبة إلى أنف الناقة.
* الأنفي، بفتح النون.
انظر «تبصير المنتبه» ١/ ٥٠، ٥١، وحاشية «الأنساب» ١/ ٣٦٦ و٣٦٧.

(٢) تحرف في حاشية «الإكمال» ١/ ١٢ إلى بضم.

(٣) من قوله: وقيده عبد العزيز... إلى هنا، لم يرد في نسخة الظاهرية.

(٤) هي بالفارسية: آتش بالمد. انظر «المعجم الذهبي» ص٢٧.

(٥) في «المسند» برقم (٥٥٤٥) (طبعة أحمد شاكر).

(٦) أخرجه أيضاً البخاري ومسلم وأبو داود والنسائي.

(٧) ص ٢٦٠.

(٨) في نسخة سوهاج: الأبياري.

(٩) يعني بالنون والسين المهملة: وتصحف في مطبوع «العلل» إلى «أتش» بالمثناة والشين المعجمة.

(١٠) بفتح الميم كما سيرد في حرف الميم.

(١١) ١/ ٦٨.

«لا تسبُّوا الأموات»[١]، فقال: ورواه عبدُ الله بنُ عبد القدوس ومحمد بن أنس عن الأعمش، فاسمُ والد محمد هذا: أنس بنون وسين مهملة، وهو مولى عمر بن الخَطَّاب، ووقع في نسختي بالجامع بالخط القديم: أتش بمثناة فوق ومعجمة، وعدَّه أبو علي الغساني تصحيفاً[٢].

وعليُّ بنُ الحسن بن أتش أخو محمد المذكور قبل، روى عنه همّام بنُ مُنَبِّه.

* قال: **أُنَيْس**: جماعة.

قلت: هو بضم أوله، وفتح النون، وسكون المثناة تحت، تليها سين مهملة[٣].

* قال: و[**أَنيس**] بالكسر.

قلت: في النون مع فتح أوله.

قال أنيسُ بنُ المُطَّلب[٤] بن عبد مناف. جاهلي.

قلت: كنيتُه أبو رُهم فيما رواه عبدُ الغني بنُ سعيد[٥] عن شيخه مُسَلَّم بن عبيد الله الشريف، عن الخضر بن داود، عن الزُّبير بن بكار.

* قال: **الأَوَاني**.

قلت: بفتح الهمزة، والواو المخفَّفة، وبعد الألف نونٌ مكسورة، نسبة إلى أوانا بالفتح والتخفيف والقصر: قرية من قُرى الدُّجَيل على عشرة فراسخ من بغداد مما يلي الموصل.

قال: يحيى بن الحسين[٦]، مقرئُ بغداد وتلميذُ أبي الكرم الشَّهْرُزُوري مات سنة ست[٧] وست مئة.

قلت: كان مولده في سنة خمس عشرة وخمس مئة، حدث عن أبي الوقت، وعنه ابنُ الدُّبيثي وآخرون، وكان ضريراً، ويُقال له: ابن حُميلة بحاء مهملة مضمومة وفتح الميم[٨]، وقد ذكره المصنف في حرف الجيم.

قال: أوانا: قرية نَزِهَةٌ ذاتُ فواكِه من قُرى دُجَيْل، وبها قبر مُصْعَب بن الزبير أمير العراق.

ويحيى بنُ عبد الله الأَوَاني، عن ثابت بن يزيدَ الأَحْول، وعنه أحمدُ بنُ أبي يحيى الأحول.

وسَمَاعةُ بنُ حمَّاد الأَوَاني، عن ابن عُيَيْنة، وعنه موسى ابنُ حمدون، ومحمدُ بنُ صالح العُكْبَريان.

قلت: ومليحُ بنُ رَقَبَة[٩] أبو الحسن الأَواني، عن عثمان بن أبي شَيبة، وعنه مَخْلَد بنُ جعفر الباقَرحي، ذكره المصنفُ في حرف الراءِ[١٠] غيرَ منسوب.

وأبو الحسن عليُّ بنُ محمد بن أحمد[١١] الأَوَاني الضَّرير عُرف بالموصلي، كتب عنه أبو سعد بنُ السمعاني ببغداد، تُوفي بعد سنة سبع وثلاثين وخمس مئة.

وأحمدُ بنُ محمد بن أحمد بن عمر الأَوَاني، عن أبي علي بن شاذان.

---

(١) هو في «صحيح» البخاري برقم (١٣٩٣): باب ما ينهى من سبِّ الأموات.

(٢) ونبه على هذا التصحيف أيضاً ابن حجر في «التبصير» ١/ ٣٧.
ومن قوله: أما محمد بن أنس... إلى هنا، لم يرد في نسخة الظاهرية.

(٣) انظر «تاريخ» البخاري ٢/ ٤٢، و«الجرح والتعديل» ٢/ ٣٣٣-٣٣٥، و«تهذيب الكمال» ٣/ ٣٨٢ (طبعة مؤسسة الرسالة).

(٤) في «التكملة» و«القاموس» و«التبصير»: بن عبد المطلب، وهو خطأ.

(٥) في «المؤتلف والمختلف» ص٦.

(٦) في «تكملة» المنذري ترجمة رقم (١٠٩٥) و«غاية النهاية» ٢/ ٣٦٨: الحسن.

(٧) في «غاية النهاية»: ست عشرة.

(٨) تصحف في «معجم البلدان» ١/ ٢٧٥ إلى جميلة بالجيم.

(٩) ذكره ابن نقطة لا ابنُ ماكولا كما قال ابن حجر في «التبصير» ١/ ٣٣، وصوب فيه أن تكون نسبته الإيواني، كما قال أبو سعد الماليني. وأورد مما يشتبه بها:
* **الأبوابي**، نسبة إلى باب الأبواب، وانظر حاشية «الأنساب» ١/ ١٢٤.

(١٠) رسم (رَقَبة).

(١١) في «معجم البلدان»: علي بن أحمد بن محمد.

ومحمدُ بنُ أبي المعالي بن قايد الأَوَاني، الشيخ الصالح، حكى عنه أبو حفص عُمر بنُ محمد السُّهْرَوَرْدي وغيره. استُشهد بأَوَانا يومَ الخميس الخامس والعشرين من شهر رمضان سنة أربع وثمانين وخمس مئة، دخل عليه رجلٌ من الملاحدة، وكان جالساً وحده، فقتله، ودُفن برباطه في أوانا، رحمةُ الله عليه[١]، وقد ذكره المصنف في حرف القاف[٢].

وقريبه أبو المعالي أحمدُ بن يحيى بن قايد الأَوَاني، قاضي أَوَانا، حديث بشيء من شعره، وتُوفي في جُمادى الأولى سنة ثلاثين وست مئة بأَوَانا، وبها دُفن[٣].

وأبو أحمد عبدُ الحميد بنُ أحمد بن الحسين الأَوَاني، إمام جامع أَوَانا، حدث عن أبي الوَقْت، وغيره.

وأبو محمد عبدُ الرحمن بن أبي الفضل بن أبي عبد الله الأَوَاني حدث عن عبد المنعم بن كُليب، وعنه أبو محمد عبد الكريم بن منصور الأثري.

وأبو المعالي الحسينُ بنُ علي الأَوَاني الواعظ، يُعرف بابن سَبَنْبُوا، سمع متأخراً، ووعظ ببلده أوانا وببغداد، تُوفي سابع عشر جمادى الآخرة سنة أربع وست مئة بأَوَانا[٤].

وأَوَانا أيضاً: قريةٌ بالقُرب من بَلَد من نواحي الموصل.

وأوان بغير ألف في آخره على لفظ زمان: موضعٌ بينه وبين المدينة الشريفة ساعةٌ من نهار، ذُكر في غزوة تبوك أن رسول الله ﷺ أقبل راجعاً حتى نزل بذي أوان. ذكرهُ ابنُ إسحاق، وتابعه أبو جعفر محمدُ بن جرير الطبري وغيرُه، قيل: صوابه: نزل بذي أروان[٥]: البئر المشهورة التي كان ماؤها نقاعة الحنَّاء.

* قال: و[الأَوّابي] بالتثقيل وموحدة.

قلت: نسبة إلى بني الأَوّاب، بطن من تُجيب.

قال: مُخَيِّس بنُ ظُبيان الأَوَّابي التُّجيبي، من بني أواب.

قلتُ: يروي عن عبد الله بن عمرو بن العاص، روى عنه يزيدُ بن أبي حبيب. قاله ابنُ يونس في «تاريخه».

وزيادُ بنُ نافع الأَوّابي مولاهم، تابعي أيضاً، روى عنه بكرُ بنُ سوادة.

وأمُّ يونُس بنُ عبد الأعلى فُلَيْحة بنت أبان بن زياد هذا، فيما ذكره ابن يونس.

* قال: الأَوْدي.

قلت: بفتح أوله، وسكون الواو، وكسر الدال المهملة، تليها ياء النسب، نسبة إلى أَوْدِ بنِ صعب بنِ سَعْدِ العشيرة بن مَذْحج.

قال: عبدُ الله بنُ عمرو الأَوْدي، سمع ابنَ مسعود، وعنه موسى بن عقبة.

وعبدُ الله بنُ إدريس الأَوْدي، أحدُ الأعلام. وآخرون[٦].

---

(١) من قوله: دخل عليه رجل... إلى هنا، لم يرد في نسخة الظاهرية.

(٢) رسم (قائد).

(٣) مترجم في «تكملة» المنذري برقم (٢٤٦٨).

ومن قوله: وقريبه أبو المعالي... إلى هنا، لم يرد في نسخة الظاهرية.

(٤) مترجم في «تكملة» المنذري برقم (١٠٢٣).

ومن قوله: وأبو المعالي الحسين... إلى هنا، لم يرد في نسخة الظاهرية.

وانظر من نسبته الأواني أيضاً في «تكملة» المنذري رقم (٢٣٩) و«معجم البلدان» ١/ ٢٧٥.

(٥) قال أبو عبيد: وأنا أحسب أن الراء سقطت من بين الواو والألف، «معجم ما استعجم» ص٢٠٨، ٢٠٩ و٢١١.

(٦) انظر «جمهرة أنساب العرب» لابن حزم ص٤١١، و«الأنساب» ١/ ٣٨٢، ٣٨٣.

* والأَوْدني: بزيادة نون، وبفتح الهمزة[١].

قلت: هكذا وجدتُه بخط المصنف، ولو قال: وبفتح الدال المهملة؛ كان أصوبَ، لأن الذي قبلَه مفتوح الهمزة مكسورُ الدال.

قال: أبو سليمان داودُ بنُ محمد الأَوْدنيّ البخاري.

وأَوْدَنَهُ: من قُرى بخارى.

قلت: لها جامع، ويُقام بها كل يوم أربعاء سوقٌ حافل، يأتيه الناسُ من أماكن شتى.

قال: وابنُه أبو نصر أحمد، روى عن أبيه، وعنه عمرُ ابنُ منصور البُخاري عُرف بخَنْب[٢].

قلت: تبع المصنفُ في هذا أبا العلاء الفَرَضي، فقال فيما وجدتُه بخطه: أبو سليمان داود بنُ محمد الأَوْدَني البخاري، روى عن أبي[٣] عبد الرحمن بن أبي الليث البخاري صاحب كتاب «أحداث الزمان» روى عنه ابنُه أحمد بنُ داود. وقال: وابنه أبو نصر أحمدُ بنُ داود ابن محمد الأَوْدَني البُخاري، روى عن أبيه وغيره، روى عنه أبو حفص عُمر بن منصور البزاز البخاري المعروف بخَنْب. انتهى.

وقال الأمير في «الإكمال»[٤]: وأبو سليمان داودُ بنُ محمد بن موسى بن هارون الأَوْدَني الفقيه، روى عن عُمر بن موسى المعروف بخَنْب[٥]، وأبي عبد الله محمد ابن حمدان، روى عنه غنجار. انتهى.

وأبو منصور أحمدُ بنُ محمد بن نصر الأَوْدَني البخاري، عن موسى بن قُريش التَّميمي وغيره، وعنه داود الأَوْدَني[٦] المذكور، توفي أبو منصور سنة ثلاث وثلاث مئة.

وأبو بكر محمدُ بنُ عبد الله بن محمد بن بصير[٧] بن ورقاء[٨] الأَوْدَني، الإمام الفقيهُ الشافعي، تُوفي ببخارى سنة خمس وثمانين وثلاث مئة.

وجعل ابن الجوزي في كتابه «المُحتسب» هذه النسبة بذال معجمة مضمومة، وذكر منها أبا منصور أحمد بنَ محمد، وداود بن محمد المذكورين قبلُ، والمعروفُ ما تقدم. والله أعلم.

* قال: الأَوْسي: ظاهر.

قلت: هو بفتح أوله، وسكون الواو، وكسر السين المهملة، نسبة إلى: أوس بن حارثة بن ثعلبة، جدِّ الأوسيين من الأنصار، رضي الله عنهم، وهم جمٌّ غفير.

وإلى أوس بن أفصى بن حارثة بن عمرو مُزَيقيا، في خُزاعة.

---

(١) قُيدت بالفتح في مطبوع «الأنساب» وذكر المعلمي أنها في بعض النسخ بالضم، وهو ما نقله ياقوت وابن خلكان وبه ضبطها ابنُ الأثير وابن حجر، قال ابن خلكان: «ثم وجدت في كتاب الحازمي ما يدل على أنه بفتح الهمزة، وهي نسبة إلى أودنة، أوردها ياقوت وأورد قبلها أودن، ثم قال: وأنا أحسب أن هذه والتي قبلها واحدة، وإنما اختلفت الرواية في ضم الهمزة بفتحها.

(٢) وخنب هو جده لأمه وإليه ينسب كما ذكر السمعاني في «أنسابه» والذهبي في ترجمته من «سير أعلام النبلاء» ١٨/ ١٤٨، ١٤٩.

(٣) لفظا «عن أبي» سقطا من نسخة سوهاج.

(٤) ١/ ١٤٩.

(٥) في «الإكمال»: المعروف بحبيب.

(٦) من قوله: البخاري عن موسى... إلى هنا، سقط من نسخة سوهاج.

(٧) تحرف إلى «نصر» في «تبصير المنتبه» ١/ ٥٢، و«وفيات» ابن خلكان ١/ ٢٠٩، و«اللباب» ١/ ٩٢، و«معجم البلدان» ١/ ٢٧٧، وإلى «نصير» في «الوافي» ٣/ ٣١٦. وسيرد ضبطه في حرف النون.

(٨) في بعض نسخ «الأنساب» و«طبقات» السبكي ٣/ ١٨٢: ورقة.

وإلى أوس بن تغلب بن وائل بن قاسط، في أسد بن ربيعة.

وإلى جماعة في العرب[١].

* قال: و[**الأُوشي**] بالضم ومعجمة[٢]: مسعودُ ابنُ[٣] منصور الأُوْشيُّ الفقيه، حدث عن عمر بن محمد الزَّرَنْجري ببغداد لما حجَّ سنة إحدى عشرة وست مئة.

وأُوشُ: بليدة من بلاد فَرْغانة خلف سيحون، وذكر عُمر بنُ أحمد النَّسَفيُّ الحافظُ أنَّ مسعودَ بنَ منصورٍ الأُوشيَّ وأهلَه وأولادَهُ ماتوا في ليلةٍ في نصف ذي الحجة سنة تسع عشرة وست مئة.

قلت: كذا وجدتُه بخط المصنف، وفيه خبطٌ وخلط، لأنَّ الراوي عن أبي حفص عُمَر بن بكر بن محمد بن علي الزَّرَنْجَرِيِّ البخاريِّ هو أبو عبد الله محمدُ بنُ أحمد ابن علي بن خالد الأُوشي الذي ذكره المصنف بعدُ، حدث عنه لما قدم بغداد حاجاً في سنة إحدى عشرة وست مئة، فسمع منه الحافظُ أبو عبد الله محمدُ بنُ سعيد بن الدُّبيثي، وذكره.

وأما مسعودُ بنُ منصور بن مُرْسَل الأُوشيُّ سكن سمرقند، فحدث عن أبي جعفر محمد بن علي السِّمناني، ومات مسعودٌ قبل ابن خالد المذكور بنحو مئة سنة، تُوفي مسعودٌ كما ذكره أبو سعد بن السمعاني وأبو حفص عُمر بنُ أحمد النسفي واللفظُ له أن مسعوداً وأهله وولده ماتوا كلُّهم في ليلةٍ واحدةٍ منتصف ذي الحجة سنة تسع عشرة وخمس مئة، فقولُ المصنف عن مسعود: حدث عن عمر بن محمد خطأ، وقوله: عمر بن محمد خطأ أيضاً، إنما هو عُمر بنُ بكر بن محمد كما تقدم، وقولُه في وفاة مسعود: وست مئة خطأ أيضاً، إنما هو وخمس مئة كما تقدم. والله أعلم[٤].

قال: وأبو عبد الله محمدُ بنُ أحمد بن علي بن خالد الأُوشي، درس المذهب ببُخارى، وحجَّ فأخذ عنه ابنُ الدُّبيثي، مات سنة ثلاث عشرة وست مئة[٥].

قلت: سكن ببخارى، فدرس بها على مذهب أبي حنيفة، وبها مات، وهو الراوي عن عُمر بن بكر بن محمد الزَّرَنْجري القاضي كما تقدم.

قال: وسراجُ الدين عليُّ بنُ عثمان الشَّهيدي الأُوْشي، عن العلامة ناصر الدين محمدِ بنِ يوسف السمرقندي، أجاز للقاضي أبي نصر أحمدَ بن محمد الزّاهدي البُخاري.

قلت: هو ابنُ عثمان بن محمد بن سليمان بن علي، وشيخُه هو الشريف أبو القاسم محمدُ بنُ يوسف بن محمد الحسني المديني.

قال: والقدوةُ الزاهدُ شرفُ الدين أبو الفتح عليُّ بنُ محمد بن علي الأُوشي، أقام بخُجَنْد مدةً، ووعظ ببخارى، وبَعُدَ صيتُه، ثم قدم بغداد، ورُزق القبول التام، مات ببغداد سنة إحدى وسبعين وست مئة.

قلت: سمع وعظَه ببخارى أبو العلاء الفَرَضي.

وعمرانُ بنُ موسى الأُوشي، عن أبي عدي عبد الله ابن عبد الرحمن في البزق في الثوب، مسلسل[٦]، هو وشيخُه لا أعرفهما.

---

(١) انظر «الأنساب» ١/ ٣٨٥، و«تكملة» المنذري التراجم: (٣٣٢) و(١٠٦٦) و(١٦٩٩) و(٢٢٩٦).

(٢) والواو ساكنة كما نصَّ ياقوت، والمنذري في «تكملته» برقم (١٤٥٣)، وشكلت في «الأنساب» ١/ ٣٨٦ بالفتح.

(٣) تحرف لفظ «بن» في «معجم البلدان» ١/ ٢٨١ إلى «ابنا» فحصل وهم في العبارة.

(٤) أورد ابن ناصر الدين هذا الوهم في كتاب «الإعلام» ورقة ٥.

(٥) مترجم في «تكملة» المنذري برقم (١٤٥٣).

(٦) انظره في «الأنساب» ١/ ٣٨٦.

ومسعود بن صدقة بن علي الأُوشي، من شيوخ بغداد بعد العشرين وست مئة[١].

* أوفى: بفتح الهمزة، وسكون الواو، وفتح الفاء مع القصر، معروفٌ، ومنه عبدُ الله بنُ أبي أوفى رضي الله عنهما.

* والإوقي: بكسر الهمزة، وفتح الواو، ثم قاف مكسورة، تليها ياء النسب: أبو علي الحسنُ بنُ أحمد ابن يوسف الإِوَقِي، سمع من السِّلَفي وغيره، توفي ـ رحمة الله عليه ـ بالقُدس سنة ثلاثين وست مئة، وقال الحافظ عبد القادر الرُّهاوي: منسوبٌ إلى أوَه[٢].

* قال: إياس: عدة.

قلت: هو بكسر أوله، وفتح المثناة تحت، وبعد الألف سينٌ مهملة[٣].

* قال: و[أُناس] بنون.

قلت: مع ضم أوله.

قال: أبو أُناس عبدُ الملك بنُ جُوَيَّة، قاله يحيى بنُ آدم، أخباري مُقِلّ.

قلت: هكذا سمَّاه يحيى بنُ آدم في روايته عنه، وقال غيره: اسمُه جُوَيَّة بنُ عبد الواحد الأسدي، وقيل: جُوَيَّةُ بنُ أبي أُناس النَّصْري نصر بن معاوية، وقيل غير ذلك[٤].

وأبو أُناس الكِنانيُّ الدُّئِليُّ[٥]، من أشرافهم، صحابيٌّ، وهو ابنُ أخي سارية[٦] بن زُنيم، وكان شاعراً، وهو القائلُ[٧] للنبي ﷺ:

وما حملتُ من ناقةٍ فوق رَحْلِها[٨]
أَبَـرَّ[٩] وأوفى ذمّـةً مـن مُحمـدِ

صلى الله عليه وسلَّم.

---

(١) من قوله: ومسعود ... إلى هنا، لم يرد في نسخة الظاهرية.
وأورد ابن حجر في «التبصير» ١/ ٣٨ مما يشتبه:
* الإراشي: بالكسر، وانظر «الأنساب» ١/ ١٦٩.
* الإواسي: بواو بدل الراء والسين مهملة. وانظر حاشية «الأنساب» ١/ ٣٧٨.
* الأُواسي: بالضم.
وأورد أيضاً ١/ ٥٣:
* الإيذخي: نسبة إلى إيذخ.
* الإيدجي: بالدال المهملة والجيم نسبة إلى إيدج.
وسمى ياقوت كلا البلدين إيذج بذال معجمة وجيم. انظر «معجم البلدان» ١/ ٢٨٨، ٢٨٩، و«المشترك» ص٣١ و«الأنساب» ١/ ٣٩٩ و٤٠٣.

(٢) ضبطها ياقوت بفتحتين، وقال: قرية بين زنجان وهمدان، منها الشيخ... الإوقي، سألتُه عن نسبه، فقال: أنا من بلد يُقال لها: أوه، فقال له السِّلَفي الحافظ: ينبغي أن تزيد فيه قافاً للنسبة، فلذلك قيل لي: الإوقي. قال المعلمي: ليست بزيادة، وإنما هي إبدال الهاء الساكنة في آخر الكلمة الأعجمية قافاً كنظائره.
ويستدرك مما يشتبه:
* أوق: بفتح أوله وسكون ثانيه والقاف: موضع بالبادية في ديار بني جعدة. ذكره البكري في «معجمه» ١/ ٢١٣.

(٣) يستدرك:
* أياس، كسحاب: بلد ذكره صاحب «القاموس».

(٤) انظر «الإكمال» ١/ ١١٢، ١١٣.

(٥) من بني الدُّئِل بن بكر بن عبد مناة بن كنانة، ويقال في النسبة إليهم أيضاً: الدؤلي. انظر «الأنساب» ١/ ٣٦٤ (الدؤلي) و«جمهرة» ابن حزم: ١٨٤.

(٦) وهو الذي يروى أن عمر بن الخطاب رضي الله عنه ناداه وهو على المنبر: يا سارية الجبل الجبل. انظر «الإصابة» ٢/ ٢، ٣.

(٧) وقيل: القائل غيره. انظر «الاستيعاب» ٤/ ٧، و«الإصابة» ١/ ٦٩، و«أسد الغابة» ١/ ١٠٨، ١٠٩، و«الجمهرة» ص١٨٥، و«سيرة» ابن هشام ٢/ ٤٢٤.

(٨) في «الجمهرة» و«أسد الغابة»: فوق كورها.

(٩) في «الجمهرة»: أعفُّ.

وابنه أنسُ بنُ أبي أُناس[١]، شاعر أيضاً، استعمله الحكمُ بنُ عَمرو الغفاري على خُراسان حين حضرته الوفاةُ، فلم يستمرئه زياد، وولّاها غيره.

قال: وأم أُناس بنتُ أبي موسى الأشعري.

قلت: هي والدةُ عبد الله بن إسحاق بن طلحة بن عبيد الله، جدّ صالح بن موسى الطَّلْحي.

قال: وأمُّ أناس جدةٌ لأسماء بنتِ الصديق ـ رضي الله عنهما.

قلت: هي بنتُ أُهَيْب بن حُذافة بن جُمَح، ذكرها الزُّبير بنُ بكّار في جدّات أسماء.

قال: وأمُّ أُناس بنت قُرْط، جدةٌ لعبد المطلب بن هاشم.

قلت: هي جدةُ أم هاشم بن عبد مناف من أمها، فيما قاله ابنُ ماكولا[٢].

قال: وغير هؤلاء[٣].

* قلت: و[آياس] كالأول إلا أنه بفتح الهمزة ممدوداً: آياس بن عبد الله الأنطاكي، سمع من عبد الله ابن علاق بمصر، وحدث في سنة عشرين وسبع مئة.

* **الأيدوني**: بفتح أوله، ثم مثناة تحت ساكنة، ثم دال مهملة مضمومة، ثم واو ساكنة[٤]، ثم نون مكسورة، تليها ياء النسب، نسبة إلى أَيْدُون: من قرى دمشق، منها يوسفُ بن ميمون بن إسحاق الأَيْدُوني، سمع في سنة ثلاث وعشرين وسبع مئة من عبد الأحد ابن سعد الله بن عبد الأحد بن بُخَيْخ[٥] الحراني، عن أبي الفضل محمد بن الدبّاب[٦] البغدادي.

* **الأَبْذَوِيّ**: بفتح الهمزة، تليها موحدة ساكنة، ثم ذال معجمة مفتوحة، تليها الواو مكسورة، ثم ياء النسب، نسبة إلى أَبْذى[٧] بن عدي بن نُجيب بن أشْرس بن السَّكُون: عبدُ الرحمن بنُ يُحَنَّس المصري الأَبذوي، مولاهم، كان عريفاً على موالي نُجيب، وتولّى قتال ابن الزُّبير مدةً، فيما ذكره ابنُ عُفير[٨].

* **الأيشي**: بفتح الهمزة، تليها مثناة تحت ساكنة، ثم شين معجمة مكسورة، تليها ياء النسب: سعدُ بنُ مسعود ابن بلال الأَيشي، سمع من العماد داود، والموفق محمد أبي عمر بن يوسف بن خطيب بيت الآبار، نَقَلْتُ نَسَبَهُ من خط الحافظ أبي محمد الدمياطي.

* و[**الأَنْسي**]: بنون مفتوحة بدل المثناة تحت، ثم سين مهملة مكسورة: المحدث أبو حامد محمدُ بنُ أبي

---

(١) في نسخة الظاهرية: بن الإياس، وانظر «الجمهرة» ص١٨٤، و«الإكمال» ١/ ١١٣، و«أسد الغابة» ٦/ ٢٢، و«الاستيعاب» ٤/ ٧، و«الإصابة» ٤/ ١١.

(٢) في «الإكمال» ١/ ١١٣.

(٣) انظر «الإكمال» ١/ ١١٣، و«التبصير» ١/ ٢٨، وأورد ابن حجر بعده:

* أُهْيَبُ، بضم الهمزة وفتح الهاء وسكون الياء.

* أهْنَب، بفتح الهمزة وسكون الهاء وفتح النون.

(٤) من قوله: ثم دال... إلى هنا، سقط من نسخة سوهاج.

(٥) بالباء الموحدة المضمومة وخاءين معجمتين، وقد صحّفه محقق «الدرر الكامنة» ٣/ ٩٩ إلى نجيح بالنون والجيم، وسيرد تقييده في حرف الباء.

(٦) مترجم في «الوافي» ١/ ١٧٨، وسيرد ضبط «الدباب» في حرف الدال.

(٧) تحرفت في مطبوع «الأنساب» ١/ ١١٣ إلى «بذي» من دون همزة أوله.

(٨) وانظر أيضاً «الأنساب» و«اللباب».

بكر بن محمد الهَمَذَاني الأَنَسي، حدث بدمشق في سنة أربعين وسبع مئة[١].

* قال: أيوب: بيِّن.

قلت: كاسمِ أيوب النبيِّ ﷺ.

* قال: و[أثْوب] بمثلثة.

قلت: ساكنة، والواو مفتوحة.

قال: الحارث بن أَثْوب، رأى عليّاً ـ رضي الله عنه.

قلت: روى عنه عبّاسُ بنُ ذَرِيح، كوفي.

قال: وصوابُه: ابن ثُوَب بلا ريب، وهم فيه عبدُ الغني[٢]، شفى فيه الأمير[٣].

قلت: أطال الأميرُ الكلام فيه في كتابه «تهذيب مستمر الأوهام» ونبّه الحافظُ أبو عبد الله محمدُ بن علي الصوري على ذلك، وذكرا حديث عليِّ بن الجَعْد: أخبرنا شريك، عن العبّاس بن ذَرِيح، عن الحارث بن ثُوب قال: صلى عليٌّ ـ رضي الله عنه ـ بنا الجُمعة ركعتين، ثم سلَّم، فلما قام أقبل علينا، فقال: عباد الله أتموا الصلاة. ثم دخل. وقال ابنُ الجَعد: إنما طُلب من هذا الحديث كلامه بعد الصلاة. لفظ الصوري. تابعه وكيع عن شريك كذلك، ورواهُ الهيثم بنُ جميل عن شريك بنحوه. وفي الحديث شيءٌ لم يتكلم عليه الأميرُ ولا الصوريُّ، وهو قولُه: الجمعة، وقد عُلم أنَّ الجمعة ركعتان تمام غير قصر، وتُؤوِّل على أنَّ عليّاً ـ رضي الله عنه ـ رآهُم قد أساؤوا الصلاة، فقال: أتموا الصلاة، بمعنى صلُّوا ظُهراً، وهو تأويلُ من لم يَقِف على طُرق الحديث، فقد صُرِّح في بعضها بأنَّ الصلاةَ كانت ظُهراً، وأنَّ عليّاً كان مُسافراً، فقال للجماعة: أتموا فأنتم مُقيمون، وهو بمعناهُ في حديث وَقْعةِ الجَمَل، خرَّجه سعيدُ بنُ منصور في حديث وقعة الجمل، قال: دخل عليٌّ ـ رضي الله عنه ـ الكوفة قبل خُروجه إلى البصرة. وذكر القصةَ.

قال: وأثوبُ بنُ عُتْبة، في الديكِ الأبيض، ولا يصحُّ هذا.

قلت: أثوبُ هذا ذكرهُ في الصحابة عبدُ الباقي بنُ قانع في «معجمه»[٤] وذكر له هذا الحديث المنكر مرفوعا «الديكُ الأبيضُ خليلي، وخليلُ سبعين من جيراني»[٥]، ومن طريق ابن قانع أورده أبو موسى المديني في «التتمة» وأبو بكر الخطيب في «التلخيص»[٦] والأميرُ في «الإكمال»[٧].

وأثْوَبُ بنُ أزهر، ذِكرهُ في حديث قيلة[٨]. قاله عبدُ الغني المقدسي[٩]، وذكر أنه واحد، وليس كذلك[١٠].

---

(١) من قوله: الأيشي... إلى هنا، لم يرد في نسخة الظاهرية وانظر من نسبتُه الأَنَسي أيضاً في «التبصير» ١/ ٥٠.

(٢) في «المؤتلف والمختلف» ص٥.

(٣) في «الإكمال» ١/ ١١٧ و٥٦٨.

(٤) وابنُ الأثير في «أسد الغابة» ١/ ٦٤، وابن حجر في «الإصابة» ١/ ٢١.

(٥) في نسخة سوهاج: «شيعتي» بدل «سبعين»، قال أحمد في هذا الحديث: حديث منكر لم يصح إسناده. وقال ابنُ حجر: ذكرهُ الدارقطني في «المؤتلف» وقال: لا يصح سنده.

(٦) ١/ ٤٦٤ (طبع دار طلاس بدمشق).

(٧) ١/ ١١٧ وانظر فيه من اسمه أثوب أيضاً.

وأورد ابن ماكولا قبل هذا الباب:

* أيمن، بالميم.

* إِيْهَن، بكسر الهمزة وبالهاء المفتوحة. «الإكمال» ١/ ١١٦.

(٨) هي الصحابية قيلة بنت مخرمة التميمية، وانظر حديثها في «طبقات» ابن سعد ١/ ٣١٧، و«الإصابة» ٤/ ٣٩١.

(٩) في «المؤتلف والمختلف» ص٥.

(١٠) من قوله: وأثوب بن أزهر... إلى هنا، لم يرد في نسخة الظاهرية.

حرف الباء

قال: حرف الباء.

قلت: الموحدة.

* **الباباني**: بموحدتين مفتوحتين، بعد كل واحدة ألفٌ، وبعد الألف الثانية نونٌ مكسورة: عبدة بن عبد الرحيم المروزي الباباني، نسبة إلى محلةٍ بأسفل مرو، حدث عن عبد الله بنِ المبارك وغيرِه، وعنه النَّسَائيُّ، وعبدُ الله بنُ أحمد بن حنبل، وغيرهما، تُوفي بدمشق يوم عرفة سنة أربع وأربعين ومئتين[١].

* و[**البايائي**]: بمثناتين تحت، إحداهُما بدل الموحدة الثانية، والأخرى بدل النون[٢]: أبو الحسين أحمدُ بنُ محمد بن الحسين بن علي بن البايائي، حدث عن أبي الخطّاب ابن البَطِر، تُوفي سنة أربع ـ وقيل: سنة ثلاث ـ وثلاثين وخمس مئة.

وأبو الحسن عليُّ بنُ الحسن الواسطي البايائي، الطحان، حدث عن عبد الله بنِ محمد بن السَّقّا الحافظ.

* و[**الباياني**]: بنون قبل ياء النسب، والباقي سواء، نسبة إلى سكةٍ بنَسَف، يقال لها: بايان، منها أبو يعلى محمدُ بنُ أبي الطيِّب أحمدَ بن نصر[٣] الباياني، ذكره أبو سعد بن السمعاني.

* **باباج**: بموحدتين مفتوحتين تلي كلاً منهما ألف، وآخره جيم، هو جدّ لأبي نصر، أحمد بن محمد بن الحسن بن علي بن نصر بن باباج بن الأزركيان، روى عن أبيه، وعنه ابنه أبو عبد الله محمد وأبو القاسم علي ابن أحمد الخزاعي.

* و[**ناباج**]: بنون بدل الموحدة الأولى والباقي سواء: علي بن ناباج، واسمه خالد البخاري، روى عن محمد ابن زياد الضرير، وعنه حامد بن مجاهد فيما ذكره جعفر ابن محمد المستغفري[٤].

* قال: **بَابَك الخُرّمي**.

قلت: هو بموحدتين مفتوحتين، وآخره كاف، قُتل في أيام المعتصم.

قال: وعبدُ الصمد بنُ بابك، شاعر مشهور، في النون.

قلت: يعني أنه مذكورٌ في حرف النون مع ما يشتبه به.

* قال: **باب**.

قلت: بموحدتين بينهما ألف.

قال: ابنُ عُمير، روى عنه يحيى بنُ أبي كثير.

وخالدُ بنُ باب، عن شهْر بن حَوْشب.

ونَصْرُ بن بَابٍ، شيخٌ لأحمد بن حنبل.

وعُبيد بنُ باب، شيخٌ لابنِ عَوْنٍ.

وابنُه عَمْرو بنُ عُبيد شيخُ الاعتزال.

قلت: الراوي عنه ابنُ عون ليس والدَ عمرو بن عُبيد فيما ذكره يحيى بنُ مَعين، وحكاه الأمير[٥].

وبَابٌ الحِمْيريّ، أحدُ فُرسان أبي موسى الأشعري في وقائعه بتُسْتَر وغيرِها.

* قال: و[**ناب**] بالنون.

قلت: بدل الموحدة الأولى.

---

(١) مترجم في «الأنساب» ٢/ ٧.

(٢) ضبطها ابن نقطة في «الاستدراك» البابائي، بالباء المكررة المفتوحة، وفي آخره ياءان.

(٣) في «معجم البلدان» ١/ ٣٣٣: ناصر.

(٤) من قوله: باباج... بموحدتين إلى هنا، لم يرد في نسخة الظاهرية.

(٥) في «الإكمال» ١/ ١٦١، ١٦٢.

قال: ليلى بنت نَاب، والدةُ الصحابيِّ عِتْبان[١] بن مالك.

* و[ثات] بمثلثة، ثم مثناة.

قلت: المثناة فوق.

قال: ثات أحدُ أجداد إبراهيم بن يزيد قاضي مصر، روى إبراهيمُ عن يزيد بن أبي حبيب.

قلت: وجاء أنه رأى عبد الله بن الحارث بن جَزْء الزُّبيدي الصحابي. وثات المذكورُ هو قَبيلٌ من حِمْيَر، وهو جدُّ القاضي إبراهيم المذكور على بُعد؛ لأنه إبراهيم بنُ يزيد بن مُرة بن شُرحبيل بن حَمِيَّة بن زكَّة ابن عَمرو[٢] بن شُرحبيل بن هرم بن أزاذ بن شرحبيل ابن حُمرة بن ذي بكْلان بن ثات[٣] بن زيد بن رُعين الرُّعيني ثم الثاتي[٤]، يكنى أبا خزيمة، ولي القضاء بمصر بعد أن عرضه الأمير أبو عون عبد الملك بن يزيد على السيف، وكان قبل ذلك يعمل الأرسان، وكان من العابدين الزاهدين، قاله ابنُ يونس في «تاريخه» وذكر أنه تُوفي سنة أربع وخمسين ومئة[٥].

* قال: البابي.

قلت: بموحدتين، نسبة إلى خمسة مواضع:

الأول: باب الأبواب وهو الدربند بَشْروان.

والثاني: باب بزاغة: بُليدة بين مَنْبج وحلب.

والثالث: باب وقيل بابة: قرية من قُرى بخارى.

والرابع: باب: بلدة من بلاد فرغانة.

والخامس: اسم جبل قُرب هجر من أرض البحرين[٦].

وأيضا نسبة إلى الجدّ.

فمن الأول جماعة كما أشار إليه المصنِّف.

قال: زُهير بن نُعيم الزاهد، وغيره.

قلت: زُهير روى عنه أبو النعمان عارم وغيره.

والحسينُ بنُ إبراهيم البابي، روى عيسى بن محمد ابن عبد الله البغدادي عنه عن حُميد عن أنس مرفوعاً: «تختَّموا بالعقيق فإنه ينفي الفقر»[٧].

ومحمدُ بنُ أبي عمران هشام بن الوليد الثقفي البابي، أبو الحسن: أصلُه من باب الأبواب، نزل بَرْدعة، وحدث عن إبراهيم بن مسلم الخُوارزمي، ذكره أبو يعلى الخليلي في «تاريخه».

وأبو القاسم ميمون بن عمر بن محمد الفقيه البابي، شيخٌ للسِّلَفي.

ومن شيوخه أيضاً يحيى بنُ أحمد بن الحسين البابي.

وذكر السِّلَفي في «معجم السفر» دريع بن كامل بن عبد الرحمن الجمّال البابي، وأنه سمعه يحدُو في طريق دمشق خلف الجمال بصوت شج وهي تسير سيراً عنيفاً:

ما للمطايا يا خليلي ما لها
تشكو إلى جَمَّالها مَلالَها

---

(١) في الأصلين: غسّان، وهو خطأ، والتصويب من «الإكمال» ١/ ١٦٢ ومن ترجمته في «أسد الغابة» ٣/ ٥٥٨، و«الإصابة» ٢/ ٤٥٢.

(٢) مثله في «الإكمال» ١/ ١٦٢، و«الأنساب» ٣/ ١٢٤، وفي نسخة سوهاج: عمر.

(٣) تحرف في «القاموس» إلى ثابت، ولم ينبه عليه الزبيدي. انظر مادة (بكل).

(٤) صحفه صاحب «القاموس» إلى «الثاني».

(٥) مترجم في «حسن المحاضرة» ٢/ ١٣٩.

(٦) أورد هذه المواضع عدا الرابع منها ياقوت في «المشترك» ص٣٢ و«معجم البلدان» ١/ ٣٠٣.

(٧) قال الذهبي في «الميزان» ١/ ٥٣٠: حديث موضوع، وحسين لا يدرى من هو، فلعله من وضعه، وتابعه ابن حجر في «لسان الميزان» ٢/ ٢٦٨.

وشِدَّة البين وما قد نالها
ولو درى بحالها رثى لها

ويكرر: رثى لها، رثى لها.

ومن الثالث: أبو إسحاق إبراهيمُ بنُ محمد بن إسحاق ابن عبد الله بن زيد البابي البخاري، حدث عنه خَلَفُ ابنُ محمد الخيام.

ومن نسبة الجد: أبو حرب البابي البصري، من ولد الحجاج بن باب الحِمْيري، حدث عن يونُس النحوي، وعنه عُمر بن شَبّة النميري[١].

* قال: و[بابى] مثله لكن بفتح الثانية: بابي مولى العباس، عن مولاه، وكَعْبٍ، وعنه القاسمُ بنُ عبّاس الهاشمي، وكذا ذكره البخاريُّ على الصواب[٢]، ثم وهم فأعاده في النون[٣]، فقال: نابى.

قلت: لو عزاهُ المصنفُ إلى ابن ماكولا سلم، فإنه ذكره في «الإكمال»[٤]، ولم يذكره البخاريُّ إلا على الصواب، فقال في حرف الموحدة من «التاريخ»: بابى مولى عباس بن عبد المطلب الهاشمي، سمع عباساً وكعباً في زمزم، روى عنه قاسمُ بنُ عباس الحجازي، ثم حكاهُ البخاريُّ بالنون عن غيره، فقال بعد ما تقدم: وقال محمدُ بنُ إبراهيم بن دينار، عن ابن أبي ذئب، عن القاسم بن عباس: عن نابى. فكيف يُنسب إلى البخاريّ وهمٌ في ذلك، مع أني لم أره في حرف النون من نُسختي «بالتاريخ» التي هي بخط الحافظ أبي الغنائم أُبَيّ النَّرسي وسماعه وإسماعه[٥].

قال: نعم، وبابى مولى عائشة، عن سعد بن أبي وقاص، وروى ابنُ إسحاق، عن عبد الله بن بابى مولى عائشة، عن أبيه.

قلت: روايتُه هذه عن أبيه أنه قال: كنا نُصلي مع عمر ـ رضي الله عنه ـ الجمعة، فرأينا هلال شوال، فقال: لا أسمع برجلٍ أفطر قبل الليلة إلا أوجعتُه. رواه البخاريُّ في «التاريخ»[٦]، فقال: قال لنا عبدُ الله ابنُ محمد، عن وهب بن جرير، سمع أباه، سمع محمد ابن إسحاق، فذكره. وقال البخاريُّ أيضاً: وعن ابن إسحاق، عن محمد بن عبد الرحمن، عن بابى مولى عائشة قال: رأيتُ عثمان بن عفان ـ رضي الله عنه.

قال: وعبد الرحمن بن بابى، عن أبي هريرة.

قلت: سمع منه قوله.

قال: وعنه يعلى بنُ عطاء. ولكن مسلم بن إبراهيم يقولُ فيه: ابن باباه.

وعبدُ الله بنُ بابَيْه، يروي عنه ابن أبي عمار.

وعبد الله بن بَابَاه، يروي عنه حبيبُ بنُ أبي ثابت.

قال ابنُ معين: هؤلاء ثلاثة مختلفون.

قلت: يعني شيخ ابن إسحاق المتقدم، وشيخ ابن أبي عمار، وشيخ حبيب، فقال عباسُ بن محمد الدُّوري في «التاريخ» عن يحيى بن معين: سمعت يحيى يقولُ: عبدُ الله ابنُ باباه، يروي عنه حبيب بنُ أبي ثابت، وعبدُ الله بن بابي الذي يروي عنه ابنُ إسحاق، وعبدُ الله بنُ بابَيْه الذي يروي عنه ابنُ أبي عمار، وهؤلاء ثلاثةٌ مختلفون. انتهى.

---

(١) وانظر «الإكمال» ١/ ٥٧٥، و«الاستدراك» باب البابي والثاني، و«التاج» (باب).

(٢) في حرف الباء ٢/ ١٤٣.

(٣) ٨/ ١٣٠، وانظر فيه تعليق المعلمي فهو هام.

(٤) ١/ ١٥٨، ١٥٩.

(٥) هو مذكور في النسخة المطبوعة في حرف النون. وأورده ابن ناصر الدين في كتاب «الإعلام» ورقة ٥.

(٦) ٢/ ١٤٣.

قال: وسليمان بنُ بابى ـ وقيل: ابن بابَيْه ـ عن أم سلمة، وعنه أبو الزبير.

* قال: و[نابي] بنون أوله، وبكسر ثانيه.

قلت: كذا وجدتُه بخط المصنف، وصوابُه بكسر ثالثه.

قال: نابي بن ظبيان، عن عُبيد الله بن زياد.

قلت: كذا وجدتُه بخط المصنف، وهو خطأ، صوابُه: نابي بن ظبيان[١] عم عبيد الله بن زياد بن ظبيان، وزيادٌ أخو نابي، وهكذا ذكره على الصواب ابنُ ماكولا[٢].

قال: وعُقْبةُ بن عامر بن نابي الأنصاري، استشهد يوم اليمامة.

قلت: هو من أصحاب العقبة الأولى، وشهد مع النبي ﷺ بدراً والمشاهد.

قال: وثعلبة بن عَنَمة بن عدي بن نابي، بدريٌّ، وبنو عمه[٣].

* وباي: بياء بعد الألف.

قلت: الياء آخر الحروف، وأوله موحدة.

قال: الفقيه أبو منصور باي بن جعفر بن باي الجيلي الشافعي، قاضي باب الطاق، حدث عن ابن الجندي، كتب عنه ابنُ ماكولا.

قلت: وذكر الأميرُ أنه لما ولي القضاء، وقُبلت شهادتُه، صار يكتب اسمَه عبد الله بن جعفر، وقال غيره: كان ثقةً.

مات أول المحرم سنة اثنتين وخمسين وأربع مئة[٤].

وأبوه جعفرُ بن بايُ أبو مسلم، سمع من ابن المُقْرئ، وغيره[٥].

* و[نأي]: بنون مكان الموحدة مهموز: نأيُ بنُ دكين، شاعرٌ ذكره عُمر بن شَبّة النُّميري.

* قال: ويابي: بياء ثم موحدة.

قلت: الياء مثناة تحت في أوله، والموحدة بعد الألف مكسورة[٦]. تليها مثناة تحت ساكنة.

قال: محمدُ بنُ سعيد بن يابي، حدث عن أبي السُّكَين[٧] زكريا بن يحيى الطائي.

قلت: هو محمدُ بنُ سعيد بن قَنْد ـ بالقاف والنون ـ ابن يابي.

* قال: والثاني.

قلت: بمثلثة في أوله، وبعد الألف مثناة فوق مكسورة، تليها ياء النسب.

قال: إبراهيم بن يزيد، تراه.

قلت: هو أبو خُزيمة قاضي مصر المذكور قبل.

وقال ابنُ الجوزي في كتابه «المحتسب»: وثات: قبيلٌ من حمير، وأما الثاني بثاء معجمة بثلاث مكررة، فهو كُريبُ بنُ سعد، يروي عنه عَمرو بنُ أبي شمر الحميري، وثاث: قبيلة في رُعين. انتهى. وهذا خطأ، فثات هذا بمثناة فوق في آخره، وهو ثات بن زيد بن رعين، وهو القبيلُ الذي ذكره ابنُ الجوزي قبلُ، وكُريبُ هذا هو ابنُ سعد الحِمْيري الرُّعيني، ثم الثاتي، يَروي عن عُمر بن الخطاب. قاله ابنُ يونس هكذا في «تاريخه» وسيأتي إن شاء الله تعالى في حرف العين المهملة[٨].

* قال: والثاني.

قلت: بمثناة فوق أوله وبعد الألف نون مكسورة.

---

(١) من قوله: عن عبيد الله... إلى هنا، سقط من نسخة سوهاج.
(٢) أورده ابنُ ناصر الدين في كتابة «الإعلام» ورقة ٥/ ب.
(٣) انظر «الإكمال» ١/ ١٦٠ و«التبصير» ١/ ٥٤.
(٤) مترجم في «طبقات» الإسنوي ١/ ٣٥٧.
(٥) مترجم في «طبقات» الإسنوي ١/ ٣٥٦.

(٦) من قوله: قلت... إلى هنا، سقط من نسخة سوهاج.
(٧) في «التبصير»: أبي السكن.
(٨) رسم: «عريب».

قال: نسبة إلى الدَّهْقَنَة والتِّنَاية[١]: محمد بن عبد الله ابن ريذة[٢] التاني.

وأحمد بن محمد بن فاذشاه التاني. صاحبا الطبراني.

ومحمد بن عمر بن تَانَة التانيّ[٣] الأصبهاني.

قلت: وأبو الفتح منصورُ بنُ الحسين بن علي بن القاسم بن محمد رَوَّاد[٤] التاني، كان من أروى الناس عن محمد بن إبراهيم المقرئ، حدث عنه بمعجم شيوخه وغيره، تُوفي في ذي الحجة سنة خمسين وأربع مئة[٥].

وأبو الحسين محمدُ بنُ علي بن أحمد بن محمد بن الحارث التاني، سمع محمد بن عمر بن زنبور الورّاق وآخرين، تُوفي بجمادى الأولى سنة أربع وخمسين وأربع مئة[٦].

وأبو القاسم عُمر بن عَبْدون بن القاسم بن محمد ابن داود بن عبد الغفّار التاني، روى عن أبي بكر بن مجاهد المُقرئ، وعنه رزقُ الله التميمي.

والحسنُ بنُ علي بن مملوس أبو محمد التاني، روى عن أبي بكر بن لال وآخرين، وعنه عبدوس الآتي ذكره، وهو:

أبو الفتح عَبْدوس بنُ عبد الله بن محمد بن عبد الله ابن عبدوس بن أحمد بن عبد الله بن عبدوس التاني الهمذاني، روى عن خلقٍ، ومنهم أبو بكر البيهقي، وعبدُ الغافر الفارسي، والحسينُ بنُ فنجويه، وروى «سُنَن» النَّسائي عن أبي طاهر الحسين بن علي بن سلمة، وتكلم في سماعه هذا أبو الفضل محمدُ بنُ طاهر في كتابه «المنثور»، وقال شَهرويه الدَّيلمي في «تاريخ همذان»: كان ثقةً صدوقاً مُتقناً فاضلاً ذا حشمةٍ ونعمة، وكُفَّ بصرُه، وصُمَّت أذناه في آخر عمره، وسماعُ القدماء منه أصحُّ إلى سنة نيف وثمانين وأربع مئة. انتهى. تُوفي عبدوس سنة تسعين وأربع مئة عن خمس وتسعين سنة رحمه الله[٧].

وأبو الحسن عليُّ بنُ بركة بن طاهر التاني، سمع ببغداد من إسماعيل بن السمرقندي، وأبي سهل محمد ابن إبراهيم بن محمد بن سعدويه الأصبهاني في سنة ثلاث وعشرين وخمس مئة.

والحسن بن محمد بن هبة الله التاني، حدث عن أبي نصر أحمد بن المظفر ابن الطوسي.

وأبو الفتح ظفرُ بنُ علي بن محمد التاني، حدث عنه أبو زكريا يحيى بن مَنْدَه[٨].

* قال: و[الباني]: بموحدة.

قلت: بدل المثناة فوق.

قال: محمدُ بنُ إسحاق المدني الباني، سمع قالُون.

قلت: وموسى بنُ عبد الملك القُرشي الباني، عن إسحاق بن نجيح المَلَطي.

---

(١) كذا قال متابعاً السمعاني وابن الأثير، والصواب: التناءة، لأنها من «تنأ» كما في «القاموس»، والنسبة إليها التانئ، أو التاني بالياء المخففة لتسهيل الهمزة.

(٢) تصحف في «التاج» ١/ ٤٨ إلى زبدة (الطبعة المصرية).

(٣) وهذه النسبة ليست إلى التناءة، بل نسب هكذا لأنه يعرف بابن تانة، والصواب في نسبته: التانيّ بياء النسبة المشددة. كذا قال السمعاني وابنُ الأثير؛ وقد أخطأ صاحب «القاموس» في ذكره في (تنأ)، كما أخطأ في إيراد إبراهيم بن زيد فيها أيضاً، إذ هو الثاني كما تقدم، وذكره هو في (ثات).

(٤) في «الاستدراك»: دواد.

(٥) مترجم في «سير أعلام النبلاء» ١٨/ ترجمة (٨٤).

(٦) من قوله: وأبو الحسين... إلى هنا، لم يرد في نسخة الظاهرية.

(٧) مترجم في «سير أعلام النبلاء» ١٩/ ترجمة (٥٤).

(٨) وانظر ما علّقه المعلمي في «الإكمال» ١/ ٥٧٧.

وأبو الحسن عليُّ بنُ عبد الرحمن بن محمد الباني القاضي بمصر بعد القضاعي، سمع منه الأمير، ووثقه[١]، حدث عن أبي مسلم الكاتب.

وبان: قرية بمصر من أعمال البَهْنَسَا.

وبان أيضاً: موضع بالبادية في أطراف الرُّقَق لبني عمرو بن كلاب.

و[بان]: قريةٌ أيضاً من قُرى أَرْغِيان بنيسابور، منها أبو الفتح سهلُ بنُ أحمد بن علي بن الحسن الباني الأرْغِياني، يُعرف بالحاكم، الفقيهُ الشافعيُّ، أخذ عن إمام الحرمين وغيره، روى عنه السِّلَفي، تُوفي سنة تسع وتسعين وأربع مئة[٢].

وابنه أبو بكر أحمدُ بنُ سهل الباني، أحد الأئمة أيضاً. ذكرهما أبو سعد ابنُ السمعاني[٣].

* و[النابي]: بنون وبعد الألف موحدة: النابي بنُ نَضْلة العَنَزي، أحدُ الأشراف في بني جِلّان بن عَتيك، وسيأتي إن شاء الله تعالى في حرف الجيم[٤]. وتقدم نظيره لكن بالتنكير.

* والياني: بمثناة تحت مفتوحة وبعد الألف نون تليها ياء النسب: أبو بكر بنُ أبي العباس محمد بن محمود بن مجاهد بن خلف بن يانة بن كلاب الياني النَّسَفي الزاهد، روى عن أبي عيسى الترمذي وغيره، توفي سنة ست وعشرين وثلاث مئة.

وقريبه عليُّ بنُ عبد الرحمن بن إبراهيم بن محمود بن مجاهد بن خلف بن يانة الياني المحمودي قاضي آمُل جَيْحون. ذكره[٥] أبو سعد بن السمعاني[٦].

* قال: بابُويه.

قلت: بموحدتين بينهما ألف، والثانية مضمومة، والواو ساكنة، تليها مثناة تحت مفتوحة، ثم هاء.

قال: عليُّ بن محمد بن بابُويه أبو الحسن الأسواري، عن موسى بن بيان، وعنه أبو[٧] أحمد الكرجي[٨].

قلت: ذكرته في حرف الهمزة[٩].

قال: وأحمد بن الحسن[١٠] بن علي بن بابُويه الحِنّائي، عن يوسف بن موسى، وعنه ابنُ شاهين[١١].

قلت: حدث عنه في «معجم شيوخه».

ومحمد بن سليمان بن بابُويه المُخَرّمي، روى عنه ابنه أبو محمد عُبيد الله الدقّاق، وحدَّث الدقّاق عن جعفر الفريابي، وعنه عليُّ بنُ المُحسِّن التَّنُوخي.

وأبو الفضل محمدُ بنُ عبد الكريم بن الفضل الرافعي القزويني، لقبُه بابُويه، حدث عن أبي الفضل محمد بن عمر الأُرْموي وطائفة[١٢].

والإمام أبو الحسن عليُّ بنُ الحسين بن بابُويه الرازي، خرّج لنفسه أربعين حديثاً رواها عنه أبو المجد محمدُ

---

(١) انظر «الإكمال» ١/ ٥٧٥، ٥٧٦.

(٢) مترجم في «طبقات» الإسنوي ١/ ٦٧.

(٣) في «الأنساب» ٢/ ٦٥ رسم (الباني) وترجم لأبي الفتح سهل في نسبة (الأرغياني) أيضاً ١/ ١٨٥، ١٨٦.

(٤) رسم الحِلاّني.

(٥) مع قريبه المتقدم، في «الأنساب» ١٢/ ٣٨٧.

(٦) من قوله: والياني... إلى هنا، لم يرد في نسخة الظاهرية.

(٧) سقط لفظ «أبو» من «التاج» مادة (بوب).

(٨) بالجيم كما في «الأصل» و«الاستدراك»، وفي «معجم البلدان» ١/ ١٩١: الكرخي بالخاء المعجمة.

(٩) رسم (الأسواري) وذُكر أنه توفي سنة ٣٥٨ هـ.

(١٠) في «الاستدراك» و«القاموس»: الحسين. ولفظ «بن علي» لم يرد في نسخة الظاهرية.

(١١) هو عمر بن أحمد بن شاهين المتوفى سنة ٣٨٥ هـ، مترجم في «سير أعلام النبلاء» ١٦/ ٤٣١.

(١٢) مترجم في «الوافي» ٣/ ٢٨٠.

ابنُ الحسين بن أحمد القزويني[١].

* قال: و[بانويه] بنون.

قلت: بدل الموحدة الثانية.

قال: طاهر بنُ أبي بكر بن بانُويه سمع أبا القاسم ابن الحُصَين.

قلت: هو ابن أبي بكر بن أبي سعد بن بانُويه الخياط، وعمته فيما أراه أمُّ الفرج عِزْ بانويه بنت أبي سعد بن عمر الخباز، حدثت عن أبي نُعيم الأصبهاني.

قال: وقيصر بن بانُويه، سمع أبا الخير الباغِبَان.

قلت: كذا وجدتُه بخط المصنف، وهو خطأ، فإنَّ بانويه لقبُ قيصر، وقيصر امرأةٌ جعلها المصنفُ رجلاً، فأخطأ، وهي قيصرُ بنتُ أبي سعيد[٢] بن آمُوسان. ذكرها ابنُ نقطة[٣]، وقال: حدثتنا بأَصْبهان عن أبي الخير الباغبان. انتهى. وذكر الحافظُ الضياء[٤] محمدُ بنُ عبد الواحد المَقْدسي فيما وجدتُه بخطِّه في ثبته عن أهل خُراسان أنَّ قيصر هذه ماتت سنة سبع وست مئة في ربيع الأول[٥].

ومعاصرتُها فارس بانويه بنتُ محمد بن أبي القاسم ابن أبي أبرويه الصالحانية، سمعت من سعيد بن أبي الرجاء الصيرفي وغيره، وتوفيت في شهر ربيع الآخر سنة اثنتين وست مئة[٦] قبل قيصر بانويه بنحو خمس سنين[٧].

وست بانويه بنتُ عبد الجبار بن أحمد بن يعقوب، حدثت عن أبي بكر بن ريذة، وعنها السِّلفي. ذكرتها في حرف المثلثة[٨] مع أخويها محمد وأمِّ الرضى.

قال: وعبدُ الباقي بن بانويه النحوي، إمامٌ أكثر عن ابن الشجري وابن الخشّاب. مات سنة أربعٍ وتسعين وخمس مئة.

قلت: كذا وجدتُه بخط المصنف، وهو خطأ فاحش، فابنُ بانويه النحوي ليس اسمه عبد الباقي، وإنما هذا اسمُ جدِّه، فهو أبو الحسن عليُّ بن المبارك بن عبد الباقي ابن بانويه النحوي، قرأ على ابن الشَّجَري، وأبي محمد ابن الخشَّاب، وأقرأ، وحدَّث، تُوفي يوم الثلاثاء ثالث ذي الحجة من سنة أربع وتسعين وخمس مئة[٩]. قاله ابنُ نقطة.

وقد عطف المصنفُ ابنَ بانويه النحوي على ما قبله، وليس بجيد، لأنَّ ما قبله بضم النون بعد الألف، وسكون الواو، وفتح المثناة تحت، والنحويُّ هذا هو ابنُ بانَوَيه بفتح النون والواو معاً، وسكون المثناة تحت. قيَّده ابنُ نقطة في «مذيله» هكذا، وفرق بينه وبين لقب قيصر التي قبله[١٠]. والله أعلم.

---

(١) وانظر حاشية «الأنساب» ١/ ١٥. وأورد الزبيدي في هذا الباب: عبد الله بن يوسف بن بابويه الأردستاني، وهو خطأ، صوابه: باموية، بالميم بدل الموحدة الثانية، كما ضبطه ابنُ نقطة في «الاستدراك»، ونقله ابن حجر في «التبصير» ١/ ٥٦. وهو مترجم في «سير أعلام النبلاء» ١٧/ ترجمة (١٤٥). وقد تحرف اسم «باموية» أيضاً في «معجم البلدان» ١/ ١٤٦ و«الأنساب» ١/ ١٧٨.

(٢) مثله في «استدراك» ابن نقطة و«تكملة» المنذري، تحرف في نسخة سوهاج إلى «سَعْد».

(٣) في «الاستدراك» باب بابوية وبانوية.

(٤) تحرف لفظ «الضياء» في نسختي الظاهرية وسوهاج إلى «أيضاً»، وتصويبه من «الإعلام بما وقع في مشتبه الذهبي من الأوهام» ورقة ٦.

(٥) لها ترجمة في «تكملة» المنذري برقم (١١٤٢) ولم يذكر اسمها قيصر ولا لقبها بانوية، بل أورد كنيتها: أم الضياء.

(٦) لها ترجمة في «تكملة» المنذري برقم (٩١٩).

(٧) من قوله: ومعاصرتُها... إلى هنا، لم يرد في نسخة الظاهرية.

(٨) رسم (بَيّا) بمثناتين تحتيتين.

(٩) مترجم في «إنباه الرواة» ٢/ ٣١٨.

(١٠) ولم يفرق بينهما صاحب «القاموس»، فضبطه كالأول.

* البابَسيري: بموحدتين مفتوحتين بينهما ألف، وبعد الثانية سين مهملة مكسورة، ثم مثناة تحت ساكنة، ثم راء مكسورة، نسبة إلى بابسير من الأهواز، منها أبو الحسن عليُّ بنُ بحر بن بري البابسيري، روى عن سفيان ابن عيينة. تُوفي سنة أربع وثلاثين ومئتين[١]. وغيره[٢].

* و[البابشيري]: بشين معجمة بدل المهملة، نسبة إلى بابشير: قرية على فرسخ من مرو، منها إبراهيم بن أحمد بن علي البابشيري، مات سنة ست وثلاث مئة[٣].

* قال: البأَّر.

قلت: بفتح أوله، ثم همزة مشددة مفتوحة[٤]، وآخره راء.

قال: أبو نصر إبراهيمُ بنُ الفضل الأصبهاني، حافظٌ لكنه كذّاب، مات سنة ثلاثين وخمس مئة[٥].

قلت: في يوم الخميس رابع عشر شوال من السنة، حدث عن محمد بن أحمد الطَّبَسي وآخرين، وعنه أبو موسى المديني في «معجمه» وقال: لفظاً من[٦] أصل سماعه الصحيح، وكان ذا رحلة ومعرفة وعلم. انتهى. وذكره أبو سعد بنُ السمعاني، فقال: رحل وطوّف، ولحقه الإدبار وقال: وسمعتُ أنه يضعُ في الحال. انتهى[٧]. وقال معمر بن الفاخر:

رأيتُ إبراهيمَ بن الفضل البأَّر واقفاً في السوق ـ يعني بأصبهان ـ وقد روى أحاديثَ منكرة بأسانيد صحاح، فكنتُ أتأمله تأمّلاً مفرطاً ظناً مني أنَّ الشيطان وقف في السوق في صورة إبراهيم البأّر يروي الأحاديث الباطلة للناس. انتهى. وله جزءٌ مروي.

وأبو مسلم صالحُ بنُ الفضل بن أبي مسلم البأَّر، حدث عن أبي عَمْرو بن مَنْده، وعنه أبو موسى المديني في «معجمه».

* قال: و[باز] بالتخفيف وزاي: الحسين بن نصر ابن باز الموصلي، سمع من شُهدة، حدثونا عنه.

قلت: كذا وجدته بخط المصنف، وقد أسقط اسمَ والد الحسين ووالدَ نصر، فهو أبو عبد الله الحسين بنُ عمر بن نصر بن الحسن بن سعد بن عبد الله بن باز، الموصلي، كذا نسب نفسه في ما وجدته بخطه في إجازته لأبي الحسن عليٍّ بن البخاري[٨] وكذا نسبه أبو بكر بن نقطة إلى الحسن[٩]، وذكره المصنفُ منسوباً إلى أبيه، كما سيأتي إن شاء الله تعالى[١٠]. وحدث ابنُ باز هذا أيضاً عن أبيه، وخطيب الموصل أبي الفضل عبد الله بن أحمد الطوسي، وغيرهم.

وأخوه أبو محمد عبدُ الرحمن بن عمر بن نصر بن سعد بن باز توفي سنة عشر وست مئة بالموصل[١١].

---

(١) مترجم في «سير أعلام النبلاء» ١١/ ١٢.

(٢) انظر «الأنساب» ١/ ١٠ و١١.

(٣) مترجم في «الأنساب» و«معجم البلدان».

(٤) ضبطه السمعاني بتشديد الألف، وكذلك صاحب «القاموس»، قال الزبيدي: يعني بوزن الكتّان.

(٥) مترجم في «سير أعلام النبلاء» ١٩/ ترجمة (٣٧١).

(٦) قوله: لفظاً من تحرف في نسخة سوهاج إلى «القطامي».

(٧) وانظر «الأنساب» ٢/ ٢٧.

(٨) من قوله: الموصلي كذا.... إلى هنا لم يرد في نسخة الظاهرية.

(٩) وكذا نسبه أيضاً المنذري في ترجمته في «التكملة» برقم (٢٠٢٧) وفيات سنة ٦٢٢ هـ.

(١٠) في رسم (البازي)، وقد نبه ابنُ ناصر الدين على هذا الوهم في كتابه «الإعلام بما وقع في مشتبه الذهبي من الأوهام»، ورقة ٦، وسيرد ذكر أبيه عمر في رسم (باز) الصفحة ١٦٤ الآتية.

(١١) من قوله: وأخوه أبو محمد عبد الرحمن... إلى هنا، لم يرد في نسخة الظاهرية. وعبد الرحمن هذا مترجم في «تكملة» المنذري برقم (١٢٨٣).

وأبو إسحاق إبراهيمُ بنُ محمد بن باز، حدث عن يحيى بن بُكير، وله مصنَّفٌ في الجهاد.

ومحمد بن باز [بن] رشيد بن عيسى بن أحمد بن محمد بن علي بن باز اليحصبي أبو عبد الله، روى عن أبي القاسم السُّهيلي وآخرين، توفي بعد الست مئة[١].

* قال: الباجي.

قلت: بعد الألف جيم.

قال: وباجة من أعمال الـمَرِيَّة.

وعبد الله بنُ محمد بن علي الباجي[٢]، من باجة إفريقية[٣]، نزل الأندلس، عن محمد بن عُمر بن لبابة، وعنه ابنُه أحمد. وروى ابن عبدِ البَرِّ عن ابنه أحمد.

ومحمدُ بنُ أحمد بن عبد الله، سمع من جدِّه، وعنه ابنُه علي.

قلت: هذا هو عليُّ بنُ محمد بن أحمد بن عبد الله بن محمد بن علي الباجي أبو الحسن، روى عن أبيه محمد وجدِّه أبي عُمر أحمد وغيرهما، وعنه الوزيرُ أبو محمد عبدُ الله بن محمد بن العربي.

وباجة إفريقية المذكورة يُقال لها: باجة القمح، نُسب إليها المذكورون.

ومنها أيضاً أبو العباس أحمدُ بنُ عمر بن أحمد الباجي، عن أبي العباس أحمدَ بن نفيس الـمُقرئ الضرير التونسي، وعنه أبو الفضل أحمدُ بنُ عبد الكريم القيرواني، وذكر أنه من باجة إفريقية.

ومن باجة إفريقية هذه: أبو حفص عمرُ بنُ محمود ابن غلّاب الـمُقرئ الباجي من باجة إفريقية لا باجة الأندلس. قاله السِّلَفي، وروى عنه، وقال: تُوفي سنة عشرين وخمس مئة في صفر، وقد علقتُ عنه حكاياتٍ كثيرةً مفيدة. انتهى[٤].

وبإفريقية باجة أخرى يُقال لها: باجة الزيت، منها محمد بن [أبي] مغنوج[٥] الباجي، شاعر هجّاء، لا يخاف إذا هجا، أخذ عن محمد بن سعيد الأبروطي.

قال: والإمام أبو الوليد سليمانُ بنُ خلف الباجي، صاحبُ الكتب، مات سنة نيِّف وسبعين وأربع مئة[٦].

قلت: هو من باجة الأندلس.

ومنها أيضاً البراء بن عبد الملك[٧] الباجي، أبو عمرو الوزير، كتب عنه أبو محمد بنُ حزم، وكان أديباً فاضلاً.

وباجة أيضاً من قُرى أصبهان، منها محمدُ بن الحسن بن بوقة المديني الأصبهاني الباجي، سمع محمد ابن إسحاق الصَّغَاني. لكن ذكر أبو موسى المديني في زيادته في «الأنساب»[٨] على كتاب شيخه أبي الفضل محمد بن طاهر فقال: وهذا الرجل الذي ذكره - يعني ابن طاهر - أنه الباجي محمد بن الحسن بن بوقة لم ينسبه هكذا أحد، إنما يُقال له: المديني. وباجة ليس بجيم محض، ولكنه بين الجيم والشين، إذ ليس في كلام أهل أصبهان الجيم إلا هكذا. انتهى[٩].

---

(١) من قوله: ومحمد بن باز... إلى هنا، لم يرد في نسخة الظاهرية.

(٢) مترجم في «سير أعلام النبلاء» ١٦/ ٣٧٧.

(٣) عده القيسراني من باجة الأندلس، فرد عليه أبو محمد عبد الله بن عيسى، كما ذكر السمعاني ٢/ ١٩، ٢٠، وانظر «الأنساب المتفقة» ص١٣، و«معجم البلدان» ١/ ٣١٥، ٣١٦.

(٤) من قوله: ومن باجة إفريقية هذه... إلى هنا، لم يرد في نسخة الظاهرية.

(٥) مترجم في «الوافي» ٥/ ٤٧ وما بين حاصرتين منه.

(٦) مترجم في «سير أعلام النبلاء» ١٨/ ترجمة (٢٧٤).

(٧) تحرف في حاشية «المشتبه» ١/ ٤٠ (طبعة مصر) إلى عبد الجليل.

(٨) ص١٧٤.

(٩) من قوله: لكن ذكر أبو موسى المديني... إلى هنا، لم يرد في نسخة الظاهرية.

وفي كورة الفَيُّوم من أعمال مصر قريةٌ مشهورةٌ يُقال لها أيضاً: باجة، فيها أنهار وسَوَاقٍ[١].

* قال: و[**الناجي**] بنون: أبو الصديق الناجي بكر ابن عمرو، عن ابن عمر رضي الله عنهما.

قلت: وعن أبي سعيد الخدري وغيرهما. وقيل في اسم أبيه: قيس.

قال: وأبو الـمُتوكل الناجي عليُّ بنُ داود، عن أبي سعيد.

وأبو عبيدة الناجي، عن الحسن.

قلت: اسمُه بكرُ بنُ الأسود.

وابنُه زكريا بنُ أبي عبيدة الناجي، روى عن بَهْز بنِ حكيم القُشيري.

قال: وريحانُ بنُ سعيد الناجي، عن عبّاد بن منصور، وعنه أبو خيثمة.

قلت: وعبّاد ناجيٌّ أيضاً.

وآخرون منهم ميمونُ بن نجيح أبو الحسن الناجي، عن الحسن، وعنه النضرُ بنُ شُميل وغيرُه.

وسليمانُ النّاجي عن أبي الـمُتوكل الناجي، وعنه سعيدُ بنُ أبي عروبة[٢].

وناجية في العرب عدةُ بطون، ذكرتُها في حرف النون مع ناج بن يشكُر بن عدوان.

* قال: و[**التاجي**] بمثناة.

قلت: فوق بدل النون.

قال: التاجي أميرٌ مصري كان بعد السبع مئة.

قلت: وجوهرُ بنُ عبد الله أبو الدُّرّ التاجي العميدي، حدث بنيسابور عن أبي الـمُظفر موسى بن عمران الصوفي، وعنه أبو القاسم ابنُ عساكر في «معجمه».

والنجيبُ يعقوبُ بن عبد الله التاجي، سمع من التاج أبي اليُمن الكِنْدي.

* قال: البابليّ.

قلت: بموحدتين بينهما ألف، والثانية مكسورة تليها لام كذلك، نسبة إلى بابل.

قال: ما علمتُه.

* والناتلي: بنون ومثناة.

قلت: فوق مكسورة وقالها بعضهم بالضم.

قال: أبو جعفر محمدُ بنُ أحمد الناتلي الحاجي، عن عبد الرحمن بن أبي حاتم، وعنه أبو حاتم القزويني.

قلت: اسمُ أبي حاتم[٣] محمودُ بنُ الحسن.

وأبو الحسن عليُّ بنُ إبراهيم بن عمر الحلبي الناتِلي التاجر، عن أبي بكر أحمدَ بن علي بن خلف وغيره، وعنه أبو بكر الـمُفيد، مات سنة سبع عشرة وخمس مئة[٤].

وأبو الفتوح سعيدُ بنُ عبد العزيز بن عبد الله الناتلي، حدث عن أبي الفتح محمد بن عبد الباقي، وكتبتُ عنه أناشيد، تُوفي بتُستَر في شهر رجب سنة ست مئة، وكان أبوه مولىً لرجل تاجر يُعرف بالناتلي، فنُسب إليه[٥].

وأبو عبد الله الناتلي أول شيخٍ أخذ عنه ابنُ سينا المنطق ونحوه، والمثناة فوق في نسبته قيدها بالضم أبو

---

(١) ويشتبه به الباجي نسبة إلى أبيه باجة، انظر «القاموس»: (باج)، وحاشية «الإكمال» ١/ ٤٦٩.

(٢) وانظر أيضاً «الإكمال» ١/ ٤٦٩، ٤٧٠، و«الأنساب»: (الناجي)، و«تبصير المنتبه» ١/ ١١٧، ١١٨. وقد أورد ابنُ حجر ضابط هذا الرسم متى يكون بالباء أو بالنون.

(٣) من قوله: وعنه أبو حاتم.. إلى هنا، سقط من نسخة سوهاج.

(٤) مترجم في «الأنساب» ١٢/ ١٠.

(٥) مترجم في «تكملة» المنذري برقم (٨١٤).

إسحاق إبراهيمُ بنُ عبد الله بن أبي الدم الحموي في «تاريخه»[١].

وناتِل: بُليدة بنواحي آمُل طَبَرِسْتان[٢].

وناتِل بن هصيص: بطن من قُضاعة.

وناتل بن أسد: بطن من الصَّدِف.

* و[النايلي]: بمثناة تحت بدل المثناة فوق: أبو إسحاق إبراهيمُ بنُ محمد بن الحارث بن ميمون المديني النايلي، نسبة إلى نايِلة اسم امرأة، قيل: هي أمه. روى عن عبد الرحمن بن المبارك العيشي وغيره. مات سنة إحدى وتسعين ومئتين[٣].

* قال: **والنابُلي**: بنون وموحدة مضمومة: أحمدُ بن علي بن عمار المغربي النَابُلي، علَّق عنه السِّلَفي شعراً، ونَابُلُ: من أعمال إفريقية.

قلت: ذكره السِّلَفي، وقال: سألته ـ يعني ابن عمار ـ عن نابُل، فقال: إقليم من أقاليم إفريقية بين تونس وسوسة.

وقال السِّلَفي أيضاً: وقال أبو العباس ـ يعني ابن عمار ـ: ومن أهل نابُل ممن يروي الحديث، فهو محمدُ ابنُ عبد الحميد النَابُلي، وأبوه عبدُ الحميد. وعبدُ المنعم ابن عبد القادر النابُلي وأبوه. انتهى.

* و[النابِلي]: بكسر الموحدة: نسبة إلى نَابِل بن نَبهان بن عمرو بن الغوث بن طَيِّىء بطن، منهم أوسُ ابنُ خالد بن يزيد النَابِلي، ضربه أبو سفيان[٤]، رجلٌ بعثه عُمر بنُ الخطاب ـ رضي الله عنه ـ إلى أهل البوادي يستقرئهم، فاستقرأهُ أبو سفيان، فأبى أوسٌ، فضربه أبو سفيان أسواطاً، فمات منها، فندبته أمُّه، فحميَ لها رجلٌ يُقال له: حُرَيث بنُ زيد، فقتل أبا سفيان وأصحابه، وقال:

لا تَـجْزَعي يـا أمَّ أَوْسٍ فإنَّـهُ
يُلاقي المنايا كلُّ حافٍ وذي نَعْلِ

في أبيات.

* **بادِ**: بفتح أوله، وبعد الألف دالٌ مهملةٌ مُنَونةٌ بالكسر: عبدُ المولى بن أبي تمام بن باد الهاشمي، حدث عن إسماعيل بن أحمد بن السمرقندي[٥].

* و[باذ] بمعجمة: صخرُ بنُ باذِ، جدٌّ عالٍ لأبي الحسن عليِّ بن عبد الملك بن محمد الحفصي، تُوفي سنة خمس وسبعين وأربع مئة. حكى عنه عبدُ الله بنُ أحمد ابن السمرقندي.

* و[باز] بزاي: عُمر بنُ نصر بن الحسن بن باز الموصلي المؤدِّب، حدث عنه ابنُه أبو عبد الله الحسينُ[٦] ابنُ عمر الموصلي الذي تقدم ذكره قريباً[٧].

* قال: بَادِي.

قلت: بعد الألف دالٌ مهملة مكسورة، تليها الياء آخر الحروف ساكنة.

قال: يحيى بن أيوب بن بَادِي العلاّف، عن سعيد ابن أبي مريم، ثقة.

قلت: وعنه الطبراني وخلقٌ، تُوفي في المحرم سنة

---

(١) من قوله: وأبو الفتوح سعيد... إلى هنا، لم يرد في نسخة الظاهرية.

(٢) ويُقال: ناتلة أيضاً، كما في «معجم البلدان».

وانظر من نسبته الناتلي في «تكملة» المنذري برقم (٣١١٧).

(٣) مترجم في «الأنساب» ١٢/ ٢٤.

(٤) الفهري، كما في «جمهرة» ابن حزم ص٤٠٤، وانظر «الإصابة» ١/ ٨٣.

(٥) وانظر أيضاً «الاستدراك» باب باد وباذ وباز، و«تبصير المنتبه» ١/ ٥٥.

(٦) من قوله: بن باز الموصلي... إلى هنا، سقط من نسخة سوهاج.

(٧) في رسم باز أيضاً ص١٦١.

تسع وثمانين ومئتين، فيما قاله ابنُه أحمدُ بنُ يحيى[١].

قال: وأحمدُ بنُ علي البادي، وأخطأ من يقول: البادا. روى عنه الخطيب.

قلت: وآخر من حدث عنه طِرَادٌ الزينبي، ووجدته بخط المحدث أحمد بن لُبَيْدة: البادَى، بفتح الدال مع سكون آخره، والصوابُ الكسرُ كما أشار إليه المصنِّفُ، وهو أبو الحسن أحمدُ بنُ علي بن الحسن بن علي بن الحسن بن الهيثم بن طهمان البغدادي، روى عن عبد الباقي بن قانع وغيره، وسببُ لقبِه أنَّ أمَّه حملت به، وبولدٍ آخر توأماً، فولدتْه قبل أخيه، فقيل له: البادي، وعُرف به، تُوفي في ذي الحجة سنة عشرين وأربع مئة[٢].

وأبو البركات طلحةُ بن أحمد بنُ بادي العاقولي الفقيه، حدث عن هنّاد بن إبراهيم النَّسَفي، وغيره، تُوفي سنة اثنتي عشرة وخمس مئة.

* قال: و[باذي] بذال.

قلت: معجمة.

قال: حسينُ بن محمد بن باذي المصري، عن كاتب الليث، وعنه سليمانُ بنُ أحمد المَلَطي.

قلت: وأبو عبد الله الحسينُ بنُ أبي سعد الحسن[٣] ابن علي الباذي[٤] الصوفي الواعظ، حدث عن أبي المُطَهّر الصيدلاني، سمع منه ابنُ نقطة بجَرْبَاذقان.

* قال: و[الباذَني] بزيادة نون.

قلت: بعد الذال المعجمة مفتوحة.

(١) مترجم في «سير أعلام النبلاء» ١٣/ ترجمة رقم (٢٢٣).
(٢) مترجم في «تاريخ بغداد» ٤/ ٣٢٢.
(٣) في «الاستدراك»: بن الحسن.
(٤) نسبة إلى باذ: من قُرى أصبهان، وقيل: من قرى جرباذقان، «معجم البلدان» ١/ ٣١٨.

قال: أبو عبد الله البَاذَني، شاعر مجود، مدح الوزير البلعمي.

قلت: والحسينُ بنُ الباذَني، نائبُ الخطيب بميهنة، سمع مع أبي سعد ابن السمعاني من أبي بكر بن أحمد ابن الجنيد خطيب ميهنة، قُتل في شهر رمضان سنة تسع وأربعين وخمس مئة بيد الغُزّ.

وباذنة[٥]: من قرى خابران بنواحي سرخس من خُراسان.

* و[البادَني] بدال مهملة مفتوحة أيضاً، نسبة إلى بادن: قرية من قُرى بُخارى. منها أبو عبد الله محمدُ بنُ الحسن بن جعفر بن غزوان البَادَنِي البخاري، رحل إلى العراق، فأخذ عن يزيد بن هارون، وأبي نعيم، وغيرهما. تُوفي سنة سبع وستين ومئتين[٦]. ذكره ابنُ السمعاني في حرف الموحدة، ثم أعاده[٧] في حرف المثناة فوق مع الدال أو الذال، هكذا شكّ أبو سعد، والمعروفُ بالموحدة مع الدال المهملة، كما تقدم، والله أعلم.

* قال: البَاذَرَائي[٨]: أبو الوفاء كاملُ بن أحمد الشافعي، سمع إسماعيل بن مَسْعدة، وعنه هبةُ الله السَّقَطي.

وقاضي القضاة، سفيرُ الخلافة، نجمُ الدين عبدُ الله ابن الحَسَن الباذَرائي الشافعي، صاحبُ المدرسة التي بخَطِّ جَيرون، مات سنة خمس وخمسين وست مئة[٩].

(٥) في «معجم البلدان»: باذن، بدون هاء آخره.
(٦) في «الأنساب»: سبع وستين ومئة.
(٧) لم يذكره، بل ذكر أباه الحسن.
(٨) سيذكر ابن ناصر الدين في الصفحة التالية أنَّ الصواب: البادرائي، بالدال المهملة.
(٩) مترجم في «سير أعلام النبلاء» ٢٣/ ٣٣٢ والمدرسة البادرائية لا تزال عامرة إلى اليوم في حي العمارة الجوانية بدمشق.

قلتُ: كذا وجدتُه بخط المصنف: عبد الله بن الحَسَن، وهو خطأ، إنما هو عبدُ الله بنُ أبي الوفاء محمد بن أبي محمد الحَسَن الباذَرائي، هكذا نسب نفسه فيما وجدتُه بخطه: وعلى الصواب نسبه المصنف في مشيخة الركن أحمد بن عبد المنعم الطاووسي التي خرَّجها له، فقال فيما وجدته بخطه: أخبرنا الإمامان أبو محمد عبدُ الله بنُ محمد ابن أبي محمد الحَسَن الباذَرَائي وأبو البقاء خالدُ بنُ يوسف الحافظ. وذكر حديثاً من جزء ابنِ كرامة[١].

وجده الحسنُ هو ابنُ عبد الله بن عثمان بن أبي الحسن بن حسنون. وكانت وفاة نجم الدين الباذَرائي في غُرَّة ذي الحجة من السنة التي ذكرها المصنف ببغداد، ودفن قريباً من الجنيد رحمة الله عليهما[٢].

قال: وبدال مهملة ونون.

قلت: قول المصنف: وبدال مهملة؛ يُشعر أنَّ الذي قبله بذال معجمة، ويؤيده أنِّي وجدتُ المصنف نَقَطها بخطِّه في الموضعين المذكورين قبلُ وفي «مشيخة» الطاووسي التي ذكرتُ آنفاً، وهو تصحيفٌ، إنما هو بمهملة، كما أشار إليه ابنُ ماكولا[٣]، وابنُ الجوزي، وصرَّح به ابنُ نقطة[٤]، وأبو حامد ابنُ الصابوني[٥]، وأبو العلاء الفَرَضي وغيرهم[٦] منهم إدريسُ بنُ محمد ابن مُزَيز[٧] محدث حماة نسبَهُ: البادرائي فيما وجدتُه بخطِّه، ونقط علامة الإهمال تحت الدال نقطة[٨]، وصحَّح فوقها، وهو نسبة إلى بادَرَايا[٩]: قريةٌ هي في ظن أبي سعد ابن السمعاني من أعمال واسط، منها أبو الوفاء الذي ذكره المصنفُ كاملُ بن أحمد بن علي بن محمد البَادَرَائي بالإهمال والهمزة، خرَّج عنه هبةُ الله السَّقَطي في «معجم شيوخه» حديثاً واحداً.

ومنها سفيرُ الخلافة الذي نسبه المصنفُ إلى جدِّه فهو أبو محمد عبدُ الله بنُ أبي الوفاء محمدِ بن أبي محمد الحسن البادَرائي الشافعي، رئيسُ الأصحاب، سمع من عبد العزيز بن منينا وغيرِه، وحدث ببغداد وحلب ودمشق ومصر وغيرها. سمع منه أبو البقاء خالدُ بنُ يوسف النابلسي، وأبو محمد عبدُ المؤمن بنُ خَلَف الدمياطي وغيرُهما، وكان ـ فيما ذكره أبو حامد ابنُ الصابوني[١٠] ـ ذا دينٍ وفضيلةٍ ومكارم أخلاق وتواضع، مع الرئاسةِ، وعلوّ القدر، مولدُه سنة أربع وتسعين وخمس مئة، وتُوفي في ذي القعدة سنة خمس وخمسين وست مئة[١١] ببغداد، رحمه الله.

وفتاهُ قيصرُ بنُ عبد الله الشيخي البادَرائي، أبو محمد، الفرّاش بمدرسة مولاه، سمع ببغداد من ابن الخازن وغيره، تُوفي في صفر سنة ثمان وثمانين وست مئة بدمشق وقد قارب السبعين، وكان اسمُه أولاً فيما ذكره أبو محمد القاسمُ بن البرزالي: محمد بن أحمد الهمذاني.

---

(١) أورد ابن ناصر الدين هذا الوهم في كتابه «الإعلام» ورقة ٦.

(٢) من قوله: وجده الحسن... إلى هنا، لم يرد في نسخة الظاهرية.

(٣) في «الإكمال» ١/ ٤٠٤.

(٤) في «الاستدراك» باب البادراني والباذراني.

(٥) في «تكملته» ص٢٦.

(٦) كالسمعاني في «الأنساب» ٢/ ٢٣ وتابعه ابنُ الأثير في «اللباب» ١/ ١٠٤.

(٧) بزايين مع ضم الميم، كما سيرد ضبطه في حرف الميم.

(٨) عبارة نسخة سوهاج: ونقط تحت الدال نقطة علامة الإهمال.

(٩) وتُسمى اليوم بَدْرة قرب مَنْدلي في العراق، ومَنْدلي على نحو ٩٣ كيلومتراً من شرقي بعقوبا التي تبعد عن بغداد نحو ٥٠ كيلومتراً إلى الشمال الشرقي.

(١٠) في «تكملته» ص٢٧.

(١١) تقدم أنه مترجم في «سير أعلام النبلاء» ٢٣/ ٣٣٢.

ومن هذه النسبة أيضاً أبو المكارم المباركُ بنُ محمد ابن المُعمَّر البادرائي، روى عن ابن البَطِر وغيره، وكان صالحاً مُعمَّراً، تُوفي سنة سبع وستين وخمس مئة[١].

وأبو طاهر شعبانُ بنُ بدران بن أبي طاهر البادرائي الضرير المقرئ، روى عن أبي القاسم بن الحُصين.

وكاملُ بنُ الفتح بن ثابت البَادَرائي الضرير الأديب، سكن بغداد، وسمع من عليِّ بن زِهْمَوَيه، وكتبوا عنه أدباً كثيراً، وغُمز بالتسامح في شيء من الدين. مات سنة ست وتسعين وخمس مئة[٢].

ويوسف بن سهل البَادَرَائي، روى عنه أبو الفرج أحمدُ بنُ علي الخيوطي القاضي شيخُ أبي العلاء الواسطي، قاله الأمير[٣].

وأبو عبد الله محمدُ بنُ محمد بن حيدرة القُرشي البادرائي، علَّق عنه مغلطاي من نظمه قوله:

بعضُ فضلِ النبيِّ يستغرقُ الـمَدْ
حَ جميعاً فما عَسى أن أقـولا
سيِّـدٌ شَـرَّفَ[٤] الأناسِيَّ لـمَّـا
كـان منهـم وفُضِّـلـوا تفضيـلا

* قال المصنف بعد قوله: و[البادراني] بدال مهملة ونون:

إبراهيم بن محمد بن عبد الله[٥] البادراني الأصبهاني، عن سعيد العيّار. مات سنة ست عشرة وخمس مئة.

(١) مترجم في «سير أعلام النبلاء» ٢٠/ ترجمة (٣١٢).
(٢) مترجم في «تكملة» المنذري برقم (٥٣٥)، و«فوات الوفيات» ٣/ ٢١٧.
(٣) «الإكمال» ١/ ٤٠٤.
(٤) في الأصلين: تشرف، وهو خطأ.
(٥) في «الاستدراك» و«معجم البلدان»: إبراهيم بن عبد الله بن محمد.

قلت: وله سبع وثمانون سنة. ونسبتُه إلى بادَرَان: قرية من قُرى نايين[٦] من ناحية أصبهان.

* باذش: بفتح أوله، وبعد الألف ذالٌ معجمة مكسورة، ثم شين معجمة: أبو الحسن عليُّ بنُ أحمد بن خلف الأنصاري ابن الباذِش الغَرناطي النحوي، وله شِعر، روى عن أبي عليٍّ الجَيّاني[٧].

و[بادس] بدال مكسورة وسين مهملتين: بادِس فاس: بلدة بالمغرب، وبها أيضاً أخرى يُقال لها: بادِس الزاب[٨].

* و[بارس] براء ثم مهملة: بارسُ بنُ زيد بن أبي نصر أحمد بن علي بن بارس الأَزجي، حدث عن أبي القاسم بن الحُصين.

وأخوه محمدٌ تُوفي سنة أربع وخمسين وخمس مئة.

وصالح بنُ محمد بن علي بن بارِس، حدث عن عبد الملك بن علي بن يوسف، تُوفي سنة اثنتين وست مئة.

* وفارس بالفاء: كثير، ولا يلبس.

* قال: الباري: أبو علي الحسين[٩] بن نصر النيسابوري الباري.

وبار: قرية.

قلت: هي من قرى نيسابور فيما ذكره ياقوتُ وغيره.

قال: حدث عن الفضل بن أحمد الرازي، وعنه أبو بكر الحيري.

(٦) ويقال: ناين أيضاً، انظر «معجم البلدان» ٥/ ٢٥٥ و«الأنساب» ١٢/ ٢٥، وانظر «بلدان الخلافة الشرقية» ص٢٤٣.
(٧) مترجم في «إنباه الرواة» ٢/ ٢٢٧.
(٨) انظر «المشترك» ص٣٤، و«معجم البلدان» ١/ ٣١٧.
(٩) في «المشترك» و«معجم البلدان»: الحسن.

قلت: والحسن بنُ علي بن باري[١] الواسطي الأديب، سمع منه الأمير كثيراً.

وعبد الله بن محمد بن حُبَاب بن الهيثم بن محمد بن الربيع بن خالد بن معدان[٢]، يعرف بالباري فيما ذكره الأمير[٣]، ولم يدر ياقوت إلى ماذا نُسب فيما قاله[٤].

* قال: و[البازي] بزاي: الحسينُ بنُ عمر بن نصر البازي الموصلي، نسبة إلى جده الأعلى باز، حدث عن شُهدة.

وزيادُ بنُ إبراهيم الذُّهْلي البازي[٥] المروزي، عن نوح الجامع[٦]، وأبي حمزة السكّري، وعنه محمدُ بنُ علي بن حمزة المروزي.

وأبو الـمُنذر سلَّامُ بنُ سليمان البَازِي المروزي، أدرك التابعين.

ومحمد بن الفضل البازي، عن عليِّ بن حُجْر.

وأبو جعفر أحمدُ بنُ محمد بن إسماعيل التُّجِيبي البازِي الأديب، روى عنه محمدُ بن بكار، ومحمودُ بنُ آدم.

قلت: كذا وجدتُه بخط المصنف: روى عنه، وهو خطأ، فمحمدُ بن بكار العيشي يروي عن معتمر بن سليمان وأضرابه، ومحمودُ بنُ آدم يروي عن الفضلِ ابن موسى السِّيناني وطبقته، وإنما انقلب على المصنِّف، أو قلَّد فيه شيخه أبا العلاء الفَرَضي فإنِّي وجدتُ بخطِّ أبي العلاء: روى عنه محمدُ بن بكار ومحمودُ بنُ آدم والحسين بن الفرج وغيرهم[٧]. انتهى. وهذا خطأ، إنما هؤلاء شيوخُه، فالصوابُ روى عن محمد بنِ بكار ومحمود بن آدم، والراوي عن البَازي هذا أحمدُ بنُ سَعيد بن أبي معدان المروزي وغيره[٨]، وقد ذكرهُ المصنفُ على الصواب في حرف الفاء[٩]، فقال: وأبو جعفر أحمدُ بنُ محمد بن إسماعيل الفازي الأديب، من علماء مرو، حدث عن محمود بن آدم. انتهى.

قال: وأبو نصر محمدُ بنُ حمدويه بن سهل الغازي الـمُطَّوِّعي البازي، عن أبي داود السِّنْجي وطائفة، مات سنة سبع وعشرين وثلاث مئة.

قلت: زياد الذُّهلي ومن بعده منسوبون إلى باز: قرية من قُرى مرو، على ستة فراسخ منها، ويقال فيها بالفاء مكان الموحدة وهو المشهور. وقد ذكر المصنفُ في حرف الفاء هذه القرية، وأعاد فيها ذكر محمد بنِ الفضل، وأبي جعفر التُّجيبي، وابن حمدويه، ولم ينبِّه على ذلك.

وفي قُرى طوس قريةٌ كبيرة يُقال لها: فاز وباز أيضاً بالموحدة، والأول أشهر[١٠] ذكرها المصنف في حرف الفاء بالفاء فقط.

* والنازي بنون: نسبة إلى النَازِيَة بزاي مكسورة، ثم مثناة تحت مفتوحة مخففة، وهي عينٌ ثَرَّةٌ كانت على طريق مكة إلى المدينة، قبل مضيق الصفراء، وهي إلى المدينة أقرب، وقيل فيها: النَّازيَّة، بتشديد المثناة.

---

(١) قال ابنُ حجر: ويقال بازي بالزاي، «التبصير» ١/ ٥٧.

(٢) تحرف إلى «سعدان» في «المشترك» و«معجم البلدان»..

(٣) في «الإكمال» ٢/ ١٤٤ باب جناب وحباب.

(٤) في «المشترك» ص٣٤.

(٥) سيورد ابن ناصر الدين قريباً ترجمة هذه النسبة وما بعدها، انظر هذه الصفحة.

(٦) هو أبو عصمة نوح بن أبي مريم الجامع، لقب به لأنه أول من جمع فقه أبي حنيفة بمرو، متوفى سنة ١٧٣، مترجم في «الأنساب» ٣/ ١٦٦ رسم (الجامع).

(٧) وكذا ذكر السمعاني في «الأنساب» ٢/ ٣٧.

(٨) أورد المصنف هذا الوهم في كتاب «الإعلام» ورقة ٦.

(٩) رسم (الفازي).

(١٠) وكلاهما صواب، لأنَّ باء (باز) فارسية، تُعَرَّب بالفاء أو بالباء. انظر «الـمُعَرَّب» للجواليقي ص٥٥، و«المشترك»، ص٣٥.

* و[التازي]: نسبة إلى رباط تازا من أعمال فاس بالمغرب بمثناة فوق، وبين الألفين زاي: عيسى بن عمران التَازِي، القاضي الخطيب البليغ الشاعر المفلق، ولي القضاء في دولة أبي يعقوب يوسف بن عبد المؤمن ابن علي، ونال حظوةً في أيامه.

* البَازِبَازِي: بموحدتين مفتوحتين، تلي كلَّ واحدةٍ ألفٌ ثم زاي مكسورة، وبعد الزاي الأخيرة ياء النسب[١]: أبو الفائز المظفَّر بن داود بن بركة النهرواني البازِبازِي، حدث عن أبي الفضل محمد بن عُمر الأرموي وغيره[٢].

وابنتُه مريم حدثت أيضاً عن الأُرموي، تُوفيت سنة ست مئة[٣].

وعبدُ الخالق بنُ علي بن أحمد بن البازِبازي بنُ المُنَقَّى، حدث بالإجازة عن أبي بكر بن الزاغوني وطبقته، تُوفي سنة إحدى وعشرين وست مئة[٤].

* و[البازِياري]: بمثناة تحت بدل الموحدة الثانية، وقبل ياء النسب راءٌ[٥]: عبدُ الله بن محمد بن موسى أبو محمد البَازِيَارِي[٦]. ذكرهُ أبو بكر بنُ مردويه في «تاريخه».

* قال: الباشري.

قلت: بفتح أوله[٧]، وبعد الألف شين معجمة، ثم راء مكسورة.

قال: نسبة إلى تَلّ بَاشِر، يومان عن حَلَب، ولها قلعة، منها: محمدُ بنُ عبد الرحمن بن مُرهف الباشري، لا أعرفه.

قلت: إنما هو الناشري بالنون[٨]، وهذا الرجل معروفٌ هو ووالده، كان محمدٌ يُنعت برشيد الدين، كنيتُه أبو عبد الله بنُ أبي القاسم عبد الرحمن بن مُرهَف ابن عبد الله المصري الشافعي المُقرئ المؤدِّب، سمع بقراءة المُنذري على الفخر محمد بن إبراهيم الخَبْري الفارسي «تاريخ» أبي نُعيم الفضل بن دُكين، وحدث عنه الفخرُ محمدُ بنُ محمد بن الحارث بن مسكين القاضي، في سنة ثمان وخمسين وسبع مئة، وسمع منه أيضاً الحافظُ أبو محمد مسعودُ بنُ أحمد[٩] الحارثي وغيرهما، وقد ذكر والده المصنفُ بالنون، وسيأتي إن شاء الله تعالى[١٠].

* قال: والنَّاسِري: بمهملة.

قلت: وبنون بدل الموحدة.

قال: أبو الفضل محمدُ بن محمد الجُرجاني الفقيه النَّاسري[١١] الحنفي، عن إسحاقَ بن أحمد الخُزاعي وابن صاعد، وعنه أهلُ جُرجان.

قلت: والحسنُ بنُ أحمد النَّاسري الجرجاني، ذكره

---

(١) لم يورد السمعاني هذه النسبة إنما أورد البازياري كما سيأتي، قال المنذري: يُشبه أن تكون نسبةً إلى البازي وتعهده وحفظه.

(٢) توفي سنة ٥٩٣هـ ترجمه المنذري في «التكملة» برقم (٣٩٦)، قال: ويقال في اسمه: أبو المظفر فائز.

(٣) لها ترجمة في «تكملة» المنذري برقم (٧٨٠).

(٤) مترجم في «تكملة» المنذري برقم (١٩٩٧).

(٥) ذكرها السمعاني وذكر قبلها البازيار دون ياء النسبة، وجعل كلا النسبتين لمن يحفظ الباز ويتعهده.

(٦) أورده السمعاني في رسم (البازيار) من غير ياء النسبة، والمذكور هنا هو من «استدراك» ابن نقطة.

(٧) وقد صوَّب ابنُ ناصر الدين أنَّ أوله نون كما سيأتي.

(٨) قال ابنُ حجر: يُحتمل أن تكون النسبتان اجتمعتا له، فبالنون نسبة إلى ناشر: حي من المعافر، وبالموحدة إلى البلد المذكورة.

(٩) في نسخة الظاهرية: محمد بدل أحمد، وهو خطأ، والحارثي هذا مترجم في «تذكرة الحفاظ» ٤/ ١٤٩٥.

(١٠) في الصفحة ١٧١ مع من نسبته الناشري.

(١١) مترجم في «تاريخ جرجان» ص٤٤٩، وتصحفت نسبته فيه إلى «الناشري» بالشين المعجمة.

حمزةُ السَّهمي في «تاريخ جرجان»[١] ولم يزد. قاله الأمير[٢].

* قال: و[الياسري]: بياء.

قلت: مثناة تحت بدل النون.

قال: عثمانُ بن مُقبل بن القاسم الياسري.

والياسرية: من قرى بغداد.

قلت: هي من قرى نهر عيسى، بناها ياسرٌ مولى زُبيدة.

قال: سمع من شُهدة، ووعظ، مات سنة ست عشرة.

قلت: وست مئة[٣]. وكان مولدهُ سنة خمسين وخمس مئة.

قال: وأخوه محمد [الياسري] سمع من القزَّاز.

قلت: وابنه أبو محمد عبد المحسن[٤] بنُ محمد بن مُقبل بن قاسم بن علي اليَاسِرِي، تفقَّه على عمه عثمان، ووعظ بعدهُ، وسمع من جماعة، تُوفي سنة خمس وثلاثين وست مئة[٥] ببغداد.

قال: ومن القُدماء نصرُ بنُ الحكم الياسري، عن هُشيمٍ وخَلَفِ بنِ خليفة، وعنه أحمدُ بنُ علي الأبَّار.

قلت: واليَاسِرِي أيضاً نسبة إلى الجد، منها:

أبو عمرو عثمانُ بنُ شعبان الياسري المصري، من ولد عمَّارِ بن ياسر، يُعرف بالقُرْطي[٦]، حدث عن عبد الرحمن بن معاوية العُتبي، وعنه أبو محمد بنُ النحاس.

وأخواه نوحٌ والقاسمُ ابنا شعبان.

(١) ص١٩٠، وتحرفت نسبته فيه إلى «البابيري».

(٢) في «الإكمال» ٧/ ٣٧١.

(٣) مترجم في «تكملة» المنذري برقم (١٧١٥).

(٤) جعله الدكتور بشار عواد في حاشيته على «التكملة» ٢/ ٤٨٦ ابناً لعثمان المذكور آنفاً، وهو غلط، بل عثمان عمُّه، كما سيرد.

(٥) تحرف في حاشية «المشتبه» (طبعة مصر) إلى وخمس مئة.

(٦) نسبة إلى بيع القُرط. «الأنساب» ١٠/ ١٠٠.

وابنُ أخيه الفقيهُ أبو إسحاق محمدُ بنُ القاسم بن شعبان الياسري القُرْطي المالكي[٧]، روى عنه أبو القاسم خَلَفُ بنُ الدبَّاغ وآخرون.

وقد ذكر المصنفُ نوحاً وابنَ أخيه في حرف القاف[٨]، وعثمان في حرف النون[٩].

* قال: و[الناشري]: بنون ومعجمة كما مَرَّ: مالكُ بنُ زيد الناشري[١٠] المَعَافري، سمع أبا أيوب الأنصاري، وعبد الله بن عمرو، وعنه أبو قبيل[١١].

قلت: قولُه: ابن زيد، فيه نظر، فقد قاله أبو سعيد ابنُ يونس في «تاريخه»: مالك بن يزيد، وقاله الأميرُ في «الإكمال»: ابن أبي زيد[١٢]، وقاله ابنُ الجوزي في «المحتسب»: ابن أبي يزيد، والأشبهُ ما قاله ابنُ يونس، والله أعلم[١٣].

قال: وعبَّاسُ بن الفضل النَّاشِري الكوفي، عن أبي داود النَّخَعي.

ومحمدُ بنُ عُبَيْس النَّاشِري، عن إسحاق بن بُريد[١٤] وغيره، وعنه محمدُ بنُ محمود الكندي[١٥].

قلت: أهمل المصنفُ فيما وجدتُه بخطِّه تقييد عُبَيْس

(٧) مترجم في «سير أعلام النبلاء» ١٦/ ٧٨.

(٨) رسم (القُرطي).

(٩) رسم الياسري والناشري.

(١٠) سيذكر المصنف أنها نسبة إلى ناشرة بن الأبيض، انظر الصفحة التالية.

(١١) المعافري حُبي بن هانئ بن ناضر، من رجال «التهذيب».

(١٢) قال: ويُقال: ابن زيد، «الإكمال» ٧/ ٣٧٠.

(١٣) وأورده ابنُ ناصر الدين في كتابه «الإعلام» ورقة ٦.

(١٤) بالموحدة المضمومة والراء كما ضبطه ابنُ ماكولا والمصنف، وجاء في نسخة سوهاج ومطبوع «المشتبه» و«التبصير»: يزيد، وهو تصحيف.

(١٥) في مطبوع «المشتبه» و«التبصرة» زيادة: الكوفي.

هذا إلا السين، فإنه كتب عليها علامةَ الإهمال، وهو بضم العينِ المُهْملة، وفتح الموحدة، وسكون المثناة تحت، تليها السين المهملة، وهو عُبَيْس بنُ هشام الكوفي، أحدُ شيوخ الشيعة، روى عنه أحمدُ بنُ الحسين بن عبد الملك. حدث أبو بكر بنُ الجِعَابي في «الفضائل» التي خرَّجها بأحاديث من حديثه، فقال فيها: عَنْبَس بن هشام بالنون والباء، وإنما هو بالباء والياء قاله الدارقطني، وابنُه محمدُ بن عُبيس المذكورُ؛ فمحمد الكنديُّ الراوي عنه يُقال له: ابن بنت الأشج، نزيلُ أسوان.

قال: والتقي عبد الرحمن بنُ مُرْهَف النَّاشري.

قلت: قد ذكر المصنفُ ابنَه محمدَ بنَ عبد الرحمن في الباشري بالموحدة، وذِكرُ محمدٍ هناكَ وهمٌ، لأن نسبة أبيه أبي القاسم عبد الرحمن بالنون إلى ناشرة[1] بن الأبيض: بطن من هَمْدان، وعامتُهم بمصر، وأبو القاسم هذا تُوفي بمصر سنة إحدى وستين وست مئة عن إحدى وثمانين سنة[2]، روى عنه التقي أبو عبد الله محمدُ بنُ أحمد بن عبد الخالق ابنُ الصائغ[3]، ونسبه فقال: أبو القاسم عبدُ الرحمن بنُ مُرهَف بن عبد الله ابن ناشرة. انتهى.

ووجدتُ بخط الحافظ أبي المعالي محمد بن رافع في ترجمة محمد بن عبد الرحمن بن مُرهف المذكور: والناشري نسبة إلى شيخه ابن ناشرة، وجدتُه بخط شيخنا أبي الحسن عليِّ بن جابر، وقال: قاله لي رفيقُنا ابنُ عبد الحميد. انتهى. والمعروفُ أنَّ نسبته إلى بطن من هَمْدان كما تقدم[4].

(١) في «اللباب»: ناشر، من غير هاء آخره.
(٢) مترجم في «معرفة القراء» للذهبي ١/ ٥٢٦.
(٣) مترجم في «الوافي بالوفيات» ٢/ ١٤٦.
(٤) من قوله: ووجدتُ... إلى هنا، لم يرد في نسخة الظاهرية.

ومن هذه النسبة أيضاً ضمامُ بنُ إسماعيل بن مالك المَعَافري الناشري، روى عنه سويدُ بنُ سعيد الحَدَثاني.

وبَحِيْرُ بنُ ذاخر بن عامر المَعَافري الناشري، روى عن عمرو بن العاص وابنِهِ عبد الله بن عمرو، ومسلمةَ ابن مُخَلَّد ـ وكان سيَّافاً له ـ وغيرِهم، روى عنه عبدُ الله ابنُ لهيعة.

وابنهُ عليُّ بنُ بَحِير الناشري، روى عنه إبراهيمُ بنُ نشيط، وذكره المصنفُ في ترجمة بَحِير، ولم يقل الناشري، ولا ذكر أباه.

وتميمُ بنُ أبي نبهان بن أرطاة النَّاشري، عن جدِّه أرطاة النَّاشري، وعنه إبراهيمُ بن عُطارد الأسدي.

* **الباقر**: بفتح أوله، وبعد الألف قاف مكسورة، ثم راء: أبو جعفر محمدُ بنُ علي بن الحسين بن علي، رضوانُ الله عليهم.

* و[**النافر**]: بنون وبعد الألف فاء: خراشُ[5] بنُ إسماعيل النافر، من المغرب، ذكره ابنُ الجوزي في «المحتسب».

* **باقل**: بفتح أوله، وبعد الألف قاف مكسورة، ثم لام: خالد بنُ باقل أبو باقل[6]، مصري، روى عنه اليسعُ بنُ محمد المُرادي.

* و[**ناقل**]: بالنون بدل الموحدة: ناقلُ بنُ عبيد مولى غافق، روى عن ابن عبّاس[7]، وكان كاتباً زمن هشام[8].

(٥) في «جمهرة» ابن حزم: خداش، بالدال.
(٦) ذكر ابن ماكولا أبا باقل على أنه آخر غير خالد بن باقل، انظر «الإكمال» ١/ ١٧٤ وفيه من اسمه باقل أيضاً.
(٧) في «الإكمال» ١/ ١٧٤: روى عن عبّاس الترقفي.
(٨) يستدرك مما يشتبه:
* **ثافل**، أوله ثاء مثلثة وبعد الألف فاء.
* **قافل**، بالقاف والفاء، في «الإكمال» ١/ ١٧٤، ١٧٥.

* قال: **باقي**.

قلت: بفتح أوله، وبعد الألف قافٌ مكسورة، تليها ياء آخر الحروف.

قال: محمدُ بنُ جامع بن باقي معروف، وغيره.

وعبدُ الباقي.

* و[**البافي**] بفاء: عبدُ الله بنُ محمد البخاري أبو محمد البافي، شيخُ الشافعية ببغداد قَبْل سنة أربع مئة.

قلت: تُوفي في المحرم سنة ثمان وتسعين وثلاث مئة[١]، ونِسبتُه إلى باف: قرية من قرى خوارزم، أخذ عن الداركي صاحب أبي إسحاق السَمَرْوَزي فيما ذكره أبو إسحاق الشيرازي[٢].

وقول المصنِّف في كتابه «العبر»[٣]: تفقَّه بابنِ أبي هريرة وأبي إسحاق، فيه نظر.

* قال[٤]: **البالسي**.

قلت: بفتح أوله، وبعد الألف لام مكسورة، ثم سين مهملة نسبة إلى **بالِس**: بلدة على الفرات من الشام.

قال: أحمد بن بكر، وجماعة[٥].

قلت: أحمدُ هذا يُكنى أبا سعيد، روى عن محمد بن مُصعب القِرقساني، وعنه يحيى بن صاعد.

* قال: **وتالِش**.

قلت: بمثناة فوق، وفي آخره شينٌ معجمة[٦].

قال: كُورةٌ بطرف كيلان، ما علمْتُ أحداً منها.

* **بالُوْيه**.

قلت: بفتح أوله، وبعد الألف لام مضمومة، ثم واو ساكنة، ثم مثناة تحت مفتوحة، ثم هاء.

قال: جماعة.

قلت: منهم أبو العباس محمدُ بنُ أحمد بن بالويه النيسابوريُّ، روى عن عمر بن زُرارة، توفي سنة ست وتسعين ومئتين[٧].

* قال: و[**باكويه**] بكاف: محمدُ بن عبد الله بن أحمد بن باكُويه الشِّيرازي الصوفي، روى عنه أبو بكر ابنُ خَلَف[٨].

* **البانَبي**: وبانب من بخارى.

قلت: على فرسخين منها، وهي بفتح الموحدة، وبعد الألف نون مفتوحة، ثم موحدة.

قال: منها: جَلْوانُ بنُ سَمُرة الأُمويُّ البانَبيّ، عن عِصَام النَّحويِّ، وعنه سهلُ بنُ شَاذُويه.

قلت: هو جَلْوانُ ـ بالجيم ـ بنُ سَمُرَةَ بن ماهان بن خاقان بن عمر بن عبد العزيز بن مروان بن الحكم بن أبي العاص بن أمية بن عبد شمس، كنيته أبو الطيّب، وذكره المصنفُ في حرف الحاء المهملة[٩]. منسوباً إلى مروان، وقولُه: وعنه سهلُ بن شاذويه؛ كذا قاله الأمير[١٠] وغيرُه، وقال أبو العباس أحمدُ بنُ محمد بن زكريا النَّسوي: قُرِئ على خَلَفِ بن محمد الخيّامِ وأنا أسمع، حدثنا هارونُ بنُ سهل بن شاذويه الحافظ، حدثنا جَلْوَانُ بن سَمُرَة البانَبيّ في منزل أبي بكر بن حُريث، حدثنا عصام أبو مُقاتل النحويُّ، عن عيسى

---

(١) مترجم في «سير أعلام النبلاء» ١٧/ ٦٨.

(٢) في كتابه «طبقات الفقهاء» ص١٢٣.

(٣) ٣/ ٦٨.

(٤) من قوله: قلت توفي... إلى هنا، لم يرد في نسخة الظاهرية.

(٥) انظر «الأنساب» ٢/ ٥٤، ٥٥، و«معجم البلدان» ١/ ٣٢٨، ٣٢٩.

(٦) سماها ياقوت تالشان بزيادة ألف ونون «معجم البلدان» ٢/ ٧.

(٧) وانظر اسم بالويه أيضاً في «الإكمال» ١/ ١٦٥ و٥٣٣، و«سير أعلام النبلاء» ١٥/ ٤١٩.

(٨) مترجم في «سير أعلام النبلاء» ١٧/ ٥٤٤.

(٩) رسم (حلوان).

(١٠) في «الإكمال» ١/ ٤١٣.

ابنِ موسى غُنجار، عن عبد العزيز بن أبي رَوَّاد، عن نافع، عن ابن عُمر رضي الله عنهما، قال رسول الله ﷺ: «انزعوا الطُّسُوس، وخالفُوا المجوس».

قال: وإبراهيمُ بنُ أحمد البانَبي، عن أبي مُقاتل السَّمرقندي.

وأحمدُ بنُ سَهْلٍ البانَبي[1].

وأبو سفيان وكيعُ بنُ أحمد بن المنذر الهَمْداني البَانِبيّ، عن إسماعيلَ بن السَّمَيْدع، وعنه خَلَفٌ الخيَّامُ.

وأحمدُ بنُ سهل بن طَرْخُون البانَبي، عن جَلْوان ابن سَمُرَة، وعنه سِهْلُ بن عثمان، وغيرُه.

قلت: ابنُ طَرخون هذا هو أحمدُ بنُ سهل بن عبد الرحمن بن معبد بن طرخون، أبو بكر، وهو أحمدُ ابنُ سهل الذي ذكره المصنفُ آنفاً، ولم يذكر له شيخاً ولا راوياً عنه، فيما وجدته بخطِّه، ثم أعاده هنا، فوهم في ذلك، والله أعلم.

وفي هذه النسبة جماعةٌ منهم:

الحسين بنُ محمد بن قُريش أبو عبد الله البانَبي، عن قُتيبة بنِ سعيد، وعنه أحمدُ بنُ سهل بن حمدويه البخاري.

وأبو يوسف يعقوبُ بنُ يوسف بن قطن الأنصاري البانَبي، روى عن جَلْوان بنِ سَمُرَة.

وأبو علي الحسنُ بنُ محمد بن معروف البانَبي، حدث عن علي بن خشرم وغيره، تُوفي سنة ست وتسعين ومئتين.

وأبو محمد أحمدُ بنُ محمد بن زكريا بن قَطن الأنصاري البَانَبيّ، عن أبي صفوان إسحاق بن أحمد السُلمي، توفي سنة ست وثلاثين وثلاث مئة.

وأبو علي الحسنُ بنُ محمد بن إسماعيل البَانِبيّ، عن أبي خليفة الجُمحي وغيرِه، تُوفي سنة ثمان وثلاثين وثلاث مئة.

وأبو علي الحسينُ بنُ حمدان البانَبيّ، روى عن صالح ابن محمد، توفي سنة سبع وأربعين وثلاث مئة[2].

* قال: و[الثابتي] بمثلثة.

قلت: في أوله، وبعد الألف موحدة، ثم مثناة فوق.

قال: أبو نصر أحمدُ بنُ عبد الله بن أحمد بن ثابت الثابتي الفقيه، سمع زاهراً السَّرخسي والمُخَلِّص، وتفقَّه على أبي حامدٍ ببغداد، واستوطَنها[3].

قلت: وأبو القاسم عبدُ الرحمن بن محمد بن ثابت ابن أحمد الثابتي الخَرقي[4] المروزي، تفقَّه بمَرْو على أبي القاسم عبد الرحمن الفُوْرَاني وغيرِه وببغداد على أبي إسحاق الشِّيرازي، وسمع من أبي منصور محمد بن محمد العُكْبَري النديم وطبقتِه، مات سنة خمس وتسعين وأربع مئة، وقد ذكره المصنفُ في حرف المثلثة مختصراً.

وابنُه أبو محمد عبدُ الله قاضي خَرَق، حدَّث عن أبيه أبي القاسم.

وابنُ أخيه أبو محمد عبدُ الجبار بنُ عبد الجبار بن محمد بن ثابت الثَّابِتيّ الخَرَقي، تفقَّه، وسمع الحديث، وجمع تاريخاً لمرو، تُوفي يوم عيد الفطر سنة ثلاث وخمسين وخمس مئة.

وأسعد بنُ محمد بن أحمد بن أبي سعد الثَّابِتي، من شَيوخ أبي سعد ابنِ السمعاني، تُوفي سنة خمس وأربعين وخمس مئة[5].

---

(١) انظر تعقيب ابن ناصر الدين الآتي.

(٢) وانظر أيضاً «الأنساب» ٢/ ٦٣.

(٣) مترجم في «تاريخ بغداد» ٤/ ٢٣٩، ٢٤٠.

(٤) نسبة إلى خَرَق: قرية على ثلاثة فراسخ من مرو.

(٥) وانظر أيضاً «الأنساب» ٣/ ١٢٢-١٢٤ و«الاستدراك» باب الثابتي والنابتي.

* قال: **والنايتي** بنون، ثم ياء، ثم[١] مثناة.

قلت: الياء مثناة تحت مكسورة، كالمثناة فوق بعدها[٢].

قال: عليُّ بنُ عبد العزيز الـمُؤدِّبُ البصريُّ، عن فاروق الخطابي.

قلت: وعنه أبو طاهر محمدُ بنُ أحمد بن الأُشْناني، وأشار إليه المصنفُ في حرف المثلثة.

قال: وباقي الباب في المثلثة.

* **بانة**.

قلت: بفتح أوله، وبعد الألف نونٌ مفتوحة، ثم هاء.

قال: بنتُ بَهْزِ بنِ حَكِيم، لها ذِكْرٌ.

قلت: روت عن أخيها عبدِ الملك بنِ بَهْز.

قال: وعمرو ابنُ بانة الـمُغَنِّي، له نوادر.

قلت: ذكره المصنفُ في حرف الميم[٣]، وذكر أنه أخباري، وبَانَةُ أمّه فهو عمرو بنُ محمد بن سليمان بن راشد، مولى يُوسفَ بنِ عمر الثقفي، تُوفي سنة ثمانٍ وسبعين ومئتين[٤]. وبانَةُ هذه هي بنتُ رَوح كاتب سلمة الوصيف.

وبانةُ بنتُ قتادة بن دعامة السَّدُوسي، ذكرها ابنُ مردويه في أولاد المحدثين، روت أنَّ أباها ماتَ وهو ابنُ سبعٍ وخمسين سنة، روى عنها ابنُ أخيها قتادةُ بنُ سعيد بن قتادة[٥].

* قال: و[**بابة**] بموحدتين: بَابَةُ بنُ مُنْقِذ، عن أبي رِمْثَة، وعنه صَدَقةُ بنُ أبي عمران.

* قلت: **وتانة**: بمثناة فوق أوله، وبعد الألف نون: أبو نصر محمدُ بنُ عمر بن محمد بن عبد الرحمن الـخَرْجاني الأصبهاني الـمُقرئ المؤدب، لقبُه تانة، ويُقال: ابن تانة، سمع أبا علي بن شاذان وطبقته، وعنه أبو سعد البغدادي، وغيرُه، مات في رجب سنة خمس وسبعين وأربع مئة بأصبهان[٦].

وابنتُهُ أمُّ الكرام عائشةُ بنتُ أبي نصر، سمعت مع أبيها من سعيدٍ العيّار[٧].

* و[**تاية**] بمثناة تحت بدل النون: أحمدُ بنُ سيف[٨] ابن عُمر بن التاية، سمع من الشمس محمد بن عبد الرحمن[٩] بن عبد الواحد المقدسي.

* **بانوش**: بعد الألف نون مضمومة، ثم واو ساكنة، ثم شين معجمة: جد لأبي العلاء آصف بن محمد بن عُمر بن[١٠] بانوش بن إسماعيل بن النضر بن محمد بن عطاء بن إبراهيم بن أسامة النَّسَفي، سكن سمرقند، حدث عن أبي القاسم عُبيد الله الكُشَاني وأبي الحسن عليِّ بنِ عثمان الخراط، وعنه أبو الـمُظَفَّر عبدُ الرحيم بنُ السمعاني.

وأم محمد ميمونةُ بنتُ محمد بن إبراهيم بن بانُوش الـحَصِيري، حدثت بالإجازة عن أبي محمد عبد الواحد الزُّبيري، وعنها أبو الـمُظفَّر ابنُ السمعاني.

* و[**بابوس**] بموحدتين وآخره سين مهملة: في حديث جريج عابدِ بني إسرائيل قولُه لولد البغي:

---

(١) سقط لفظ «ثم» من مطبوع «المشتبه» ص٤٥ (طبعة مصر).

(٢) وهي نسبة إلى نايت: ناحية من نواحي البصرة.

(٣) رسم «المغني».

(٤) مترجم في «الأغاني» ١٥/ ٢٦٩-٢٨٥.

(٥) وانظر أيضاً «تبصير المنتبه» ١/ ٥٨.

(٦) مترجم في «الأنساب» ٣/ ١٣، ١٤.

(٧) يستدرك مما يشتبه:

* **بانة**: بمثناة أسفل بدل المثناة فوق. في «التبصير» ١/ ٥٨.

(٨) في نسخة سوهاج: سفيان بدل سيف.

(٩) في نسخة سوهاج: عبد الرحيم.

(١٠) لم يرد لفظ «بن» هذا في نسخة سوهاج.

يا بابوسُ من أبوك؟ والبابوسُ لغةً: ولدُ الناقة، والصبيُّ الرضيع.

* قال: بَبَّة.

قلت: بفتح الموحدتين، والثانيةُ مشددة، تليها هاء.

قال: لقبُ عبد الله بن الحارث بن نَوْفِلٍ الهاشمي، تابعي.

قلت: وعمرو بنُ عدي بن الحارث، يُلقَّب بَبَّة، فيما قاله ابنُ دريد[١].

ومحمدُ بنُ هلال بن بَبَّة[٢] أبو منصور صاحب التميمي، كان يهودياً فأسلم، وكان اسمه يوسف، فتسمى محمداً، ذكره أبو بكر الخطيب في «تاريخه»[٣].

* قال: و[بَنَّة] بنون.

قلت: بدل الموحدة الثانية مع تشديدها.

قال: بَنَّةُ الجُهَني، له صُحْبة.

قلت: كذا قاله قومٌ بالموحدة والنون المشددة، وقاله عبدُ الله بنُ وهب: نُبَيْه: بنون مضمومة، ثم موحدة مفتوحة، ثم مثناة تحت ساكنة، وسُئل يحيى بن معين عنه، فقال: وإنما هو نبيه. فذكره كابن وهب، وقال عبدُ الغني بنُ سعيد[٤]: حدثني عبدُ الله بنُ أحمد بن طالب، عن كتاب جدِّه عن يحيى بن معين، قال: في كتاب ابن لهيعة: نُبيه الجُهَني[٥]، ومن قال: بَنَّةُ فقد أخطأ، إنما لقّن موسى بنُ داود عليَّ بنَ المديني فقال له: بنّة الجُهني، فقال موسى: بنة، فأخطأ، وإنما هو نُبَيْه الجُهَني.

وقال عباسُ بن محمد الدُّوري في «التاريخ»: سمعت يحيى بن مَعين يقولُ: حدَّثَ ابنُ لهيعة عن أبي الزُّبير، عن جابر، عن بَنّة الجُهني، قال يحيى: إنما هو نُبيه الجُهني، كذا هو في كُتُبهم جميعاً. انتهى.

وقد رواه معاذُ بنُ فَضَالة المصري فقال: حدثنا ابنُ لهيعة، عن أبي الزُّبير، عن جابر، عن بَنَّة الجُهَني، أن رسول الله ﷺ أبصر قوماً يتعاطون سيفاً مسلولاً، فقال: «ألم أنْهَ عن هذا؟ لعن الله مَنْ فعلَ هذا»[٦].

وبَنَّة كالقول الأول أمُّ البنين بنتُ عياض بن الحسين الأسلمية، تروي عنها قُسَيْمةُ بنتُ عياض.

* قال: و[بُنَّة] بالضم: أيُّوبُ بنُ سليمان بن بُنَّة، عن ابنِ أبي الدنيا.

* و[تَنَّة]: بتاء ثم نون.

قلت: التاء مثناة فوق مفتوحة.

قال: طلحةُ بنُ إبراهيم بن تَنَّة البصري، عن أبي إسحاق الهُجَيْمي.

---

(١) الذي ذكره ابنُ دريد في «الاشتقاق» ص٧٠ و«الجمهرة» أنَّ بَبَّة لقب عبد الله بن الحارث، ولم يذكر عمرو بن عدي بن الحارث هذا.

(٢) أورده ابن ناصر الدين هنا مع أنه والذهبي سيضبطانه في الصفحة التالية «بيَّة» بمثناة تحتية بدل الموحدة الثانية، فلعله سها عنه، وقد ورد في «تاريخ بغداد» في موضعين: الأول فيمن اسمه محمد ٣/ ٣٧١ وجاء فيه «بيَّة»، والثاني فيمن اسمه يوسف ١/ ٣٢٨ وجاء فيه «ببَّة» بموحدتين، وضبطه صاحب «الإكمال» ١/ ١٨٣ بالمثناة التحتية بعد الموحدة كما سيرد.

(٣) من قوله: ومحمد بن هلال... إلى هنا، لم يرد في نسخة الظاهرية.

(٤) في «المؤتلف والمختلف» ص١٦.

(٥) من قوله: قال: و[بنة] بنون.. إلى هنا، سقط من نسخة سوهاج.

(٦) ذكر السيوطي أنه أخرجه البغوي، وقال: لا أعلم له [أي: لبَنَّة] غيره، والباوردي وابن السكن وابن قانع. انظر «كنز العمال» ٨/ (٢٣١٢٤). وقال ابن الأثير: ورواه ابنُ وهب عن ابن لهيعة، فقال: نبيه، وقال مثله عن ابن معين، وابن وهب أثبت الناس في ابن لهيعة، وذكر ابنُ السكن في كتابه في الصحابة: بنة بالياء تحتها نقطتان والنون المشددة. «أسد الغابة» ١/ ٢٤٧.

ومن قوله: وقد رواه معاذ.. إلى هنا، لم يرد في نسخة الظاهرية.

* و[بَيَّة] بموحدة ثم ياء.

قلت: الموحدة مفتوحة، والياء مثناة تحت مشددة.

قال: يوسفُ بنُ هلال بن بَيَّة[١]، سمع أبا طاهر المخلص.

قلت: كنيتُه أبو منصور وهو ابنُ هلال بن يوسف الحنبلي بغدادي، ولد في سنة إحدى وسبعين وثلاث مئة، وتُوفي في رجب سنة إحدى وخمسين وأربع مئة[٢]، وهو من شيوخ أُبَي النَّرسي[٣].

* قال: و[يَنَّة] بياء ثم نون.

قلت: المثناة من تحت مفتوحة.

قال: يَنَّةُ أبو عبد الرحمن[٤] الحَمْراوي، مُحتَشم، وإليه يُنْسَبُ حَمَّامُ يَنَّة[٥].

قلت: يَنَّةُ هذا ذكره ابنُ يونس في «تاريخه»، فقال: ينَّةُ الحَمْراويُّ من الروم[٦] شهد فتح مصر، وكان عريف الحَمْراء[٧]، وكان في شرف العطاء بمصر ذكر ذلك ربيعة الأعرج، وهو والدُ عبدِ الرحمن بن يَنَّة. قال ربيعة: ولد ابنُه عبدُ الرحمن بمصر، وقال سعيد بن عُفير: كان عبدُ الرحمن بنُ يَنَّة مع أبيه، وشهدا فتح مصر، وقال ابنُ يونس عقيبه: والصحيحُ عندي من ذلك ما قال ربيعة. انتهى.

قال: وعبدُ العزيز بنُ إبراهيم بن يَنَّة السَّبْتي، أجاز له أبو عمرو ابنُ الصلاح.

* قلت: البَبِّيلي: بفتح أوله، وكسر الموحدة الثانية مشددة، ثم مثناة تحت ساكنة، ثم لام مكسورة، نسبة إلى بَبِّيْلا: قرية من غوطة دمشق، سمعنا بها كثيراً.

* والبَنبَلي: بفتح الموحدة، ثم نون، ثم[٨] موحدة مفتوحة أيضاً: هو ابنُ أخي عمرو بنِ دينار، حدَّث عليُّ بنُ المديني، فقال: حدثنا سفيانُ ـ يعني ابن عُيينة ـ عن ابن أخي عمرو البَنبَلي، عن عمرو: أنَّ ابنَ الزُّبير أقاد من لطمةٍ[٩].

* قال: البَتِّي.

قلت: بفتح أوله، وكسر المثناة فوق المشددة.

قال عثمان، فقيهُ البصرة زمنَ أبي حنيفة.

قلت: كنيتُه أبو عمرو، اختُلف في نسبه، فقيل: ابن مسلم، وقيل: ابن أسلم، وقيل: ابن سليمان بن جرموز، وبه جزم أبو داود السِّجِسْتاني. وهو غيرُ عثمان بن مسلم بن هرمز، رأى البَتِّيُّ[١٠] أنساً، وسمع الحسنَ وغيره، وعنه الثوريُّ وغيرُه.

---

(١) أورده ابنُ ناصر الدين في الصفحة السابقة على أنه «بَبَّة» بموحدتين، ولعله سهو منه، فقد ضبطه بالمثناة التحتية هنا، وهو ضبطُ الذهبي وابن ماكولا.

(٢) تقدم أنه مترجم في «تاريخ بغداد» ٣/ ٣٧١ فيمن اسمه محمد و١٤/ ٣٢٨ فيمن اسمه يوسف.

(٣) عبارة: «وهو من شيوخ...» وعبارة: «وهو ابن هلال بن يوسف الحنبلي» لم تردا في نسخة الظاهرية.

(٤) في «التبصير» ١/ ٥٩: أبو عبد الرحمن بن ينَّة، وهو خطأ، كما سيرد.

(٥) في «الإكمال» ١/ ١٨٤: حمام بن ينة. وانظر «معجم البلدان» ١/ ٣٣٤.

(٦) كذا في الأصلين، وفي «الإكمال» ١/ ١٨٣: من الزوفة.

(٧) في مصر. انظر «معجم البلدان» ٢/ ٣٠١.

(٨) لفظ «ثم» سقط من نسخة الظاهرية.

(٩) علَّقه البخاري في «صحيحه» برقم (٦٨٩٦) في الديات: باب إذا أصاب قومٌ من رجلٍ هل يعاقب أو يقتص منهم كلهم. قال ابن حجر: وصله ابنُ أبي شيبة ومسدد جميعاً عن سفيان بن عيينة، عن عمرو بن دينار أنَّ ابن الزبير... انظر «فتح الباري» ١٢/ ٢٢٧، ٢٢٨، وليس فيه ابن أخي عمرو البنبلي هذا.

وأورد ابن ماكولا معه:

* البكيلي، «الإكمال» ١/ ٤٨٨ وانظر «الأنساب» ٢/ ٢٧٨.

(١٠) يعني ابن جرموز فقيه البصرة، وقد خلط بينهما ابن ماكولا والسمعاني، وذكرا أن الذي رأى أنساً هو ابن هرمز، وهو خطأ، انظر «الإكمال» ١/ ٤٧٨ و«الأنساب» ٢/ ٧٨ وقد فرق بينهما المزي في «تهذيب الكمال».

وأحمدُ بنُ محمد بن محمد بن عبد الله البتِّي، عن يزيد ابن زُريع، وعنه الحسنُ بن علي بن الوليد بن النعمان أبو جعفر الفَسَوي.

وأبو الحسن البَتِّي، شاعرٌ مليح الكلام، أظنُّه أحمد ابن محمد[١]، الذي توفي في شعبان سنة خمس[٢] وأربع مئة.

وابنُه أبو علي ابنُ البَتِّي، كاتبُ القائم بأمر الله، وله شعرٌ.

وأبو غالب أحمدُ بنُ عبد الرحمن بن عبد الله بن موسى بن البَتِّي، عن أبي بكر محمد بن عبد الملك بن بشران، تُوفي سنة ثلاث وتسعين وأربع مئة.

وأبو محمد نصرُ بنُ عبد الله بن جعفر بن إبراهيم البَتِّي، روى عنه هَنَّادُ بنُ إبراهيم النَّسَفي[٣].

وبتُّ: قريةٌ قُرب بَعْقُوبا[٤] من نواحي بغداد.

و[بتُّ]: قريةٌ أُخرى من قُرى بغداد قُرب الراذان، لكن المشهورُ في هذه أنها بالطاء المهملة، وإليها يُنسب أبو الفتح ابنُ البَطِّي.

وبالأندلس قريةٌ يُقال لها: بَتَّة، من نواحي بَلَنْسية، منها أبو جعفر أحمدُ بنُ عبد الولي البَتِّي[٥]، كان شاعراً أديباً، ومن شعره:

غَصَبْتِ الثُّرَيّا في البعادِ مَكانَها
وأودَعْتِ في عَيْنَيَّ صادِقَ نوئِها
وفي كُلِّ حالٍ لم تزالي بخيلةً
فكيفَ أَعَرْتِ الشمسَ حُلَّةَ ضَوْئها[٦]

استشهد البَتِّي هذا رحمه الله حريقاً بالنار، أحرقه القَنْبيطور الروميُّ النصراني ـ لعنه الله ـ لما تغلَّب على بَلَنْسية المرةَ الأولى سنة سبع[٧] وثمانين وأربع مئة، وكان حريقهُ خارج باب القنطرة من أبواب البلد[٨].

* قال: **والنبي ﷺ**.

قلت: ليس فيه ﷺ لبس.

* قال: و[**البُنِّي**] بنون.

قلت: مشددة مكسورة قبلها موحدةٌ مضمومة.

قال: نسبة إلى البُنِّ: موسى بنُ هارون البُنِّي.

قلت: هو أبو عمر البُرْدي[٩] القيسي، روى عن الوليد ابن مسلم وغيره، وآخرُ من حدث عنه بمصر أحمدُ بنُ

---

(١) بل هو أحمد بن علي، كان كاتباً للقادر بالله، مترجم في «تاريخ بغداد» ٤/ ٣٢٠، و«الوافي» ٧/ ٢٣١ وغيرهما.

(٢) في «المنتظم» و«معجم البلدان» و«الوافي» أنه توفي سنة ثلاث.

(٣) من قوله: وأبو محمد نصر... إلى هنا، لم يرد في نسخة الظاهرية.

(٤) وبعقوبة تقع على بعد ٥٠ كيلومتراً شمال شرقي بغداد.

(٥) التبست نسبته هذه بنسبة شاعر آخر هو أبو جعفر ابن البِنِّي ـ بكسر الموحدة والنون المشددة نسبة إلى بِنَّة: حصن بالأندلس ـ واسمه أحمد بن محمد، وقد خلطت بينهما مصادر الترجمة فجعلت اسم أحدهما مع نسبة الآخر كما في «المغرب» ٢/ ٣٥٧ و«الوافي» ٧/ ١٦٠، وميَّزَ بينهما ابنُ الأبار في «التكملة» ١/ ٢٤، ونقله ابن حجر في «التبصير» ١/ ١٢٣، والمذكور هنا مترجم في «بغية الملتمس» ص١٩٥ و«تكملة الصلة» ١/ ٢٤، و«نفح الطيب» ٤/ ٢١، و«تاج العروس» (بت)، والآخر مترجم في «مطمح الأنفس» ص٣٦٩، و«المعجب» ص٢٥٣، و«معجم البلدان» ١/ ٥٠١، و«اللباب» ١/ ١٨٢، وقد وهم الدكتور إحسان عباس في تعليقه على «الوافي» ٧/ ١٦٠ فجعل بَتَّة وبِنَّة اسمين لقرية واحدة، والصواب أنهما موضعان كما تقدم. وانظر «معجم البلدان» ١/ ٣٣٤ و٥٠١.

(٦) البيتان في «الوافي» ٧/ ١٦١، وأوردهما المقَّري منسوبين إلى ابن البِنِّي في «النفح» ٣/ ٤٨٧، ثم أعادهما منسوبين إلى البَتِّي المذكور هنا ٤/ ٢١.

(٧) في بعض المصادر: سنة ثمان.

(٨) انظر «نفح الطيب» ٤/ ٤٥٥، ٤٥٦.

(٩) في الأصلين: البردعي، وهو خطأ، ونسبته البُردي إلى نوع جيد من التمر بالمدينة، يقال له: البُردي كما ذكر ابن الأثير في «اللباب» ١/ ١٣٦، أو لبردةٍ كان يلبسها كما ذكر المزي في «تهذيب الكمال».

حماد بن زُغْبة، وخرَّج له البخاريُّ في «الصحيح»[١] مقروناً بغيره، فقال في تفسير سورة الأعراف: حدثنا عبدُ الله حدثنا سليمانُ بنُ عبد الرحمن وموسى بنُ هارون قالا: حدثنا الوليدُ بنُ مسلم... فذكر حديث أبي الدرداء: كانت بين أبي بكر وعمر ـ رضي الله عنهما ـ محاورة. ولم يذكره في «التاريخ». مات بالفيُّوم من صعيد مصر، في سنة أربع وعشرين ومئتين.

وموسى بن زياد البُنِّي أبو هارون الكوفي، روى عنه محمدُ بنُ عبيد بن عُتْبة، ذكرُه الأمير[٢]، وخرَّج أبو الغنائم النَّرسي في كتابه «حديث مختلفي الأسماء» من طريق محمد بن عبد الله الحَضْرمي هو مُطَيَّن: حدثنا موسى بن زياد البُنِّي، حدثنا الوليدُ بنُ مسلم، عن الأوزاعي، فذكر حديثاً.

وأبو البركات إبراهيمُ بنُ محمد بن خلف الواسطي الجُمَّاري[٣] المعروف بالبُنِّي السَّقَطي، سمع أبا الحسن عليَّ بن خَزَفَة.

وابنُه أبو نعيم محمد، حدث «بمسند» مُسَدَّد عن أحمد بن المُظَفَّر العطَّار.

وعبدُ الواحد بنُ محمد بن الحسن أبو السعود ابنُ البُنِّي، حدث عنه أبو القاسم ابنُ عساكر.

وأبو الفضل محمدُ بنُ المبارك بن أحمد بن البُنِّي[٤] الواسطي، حدث عن أبي السعادات المبارك بن نَغُوبا وغيره[٥] وعنه أبو عبد الله محمدُ ابنُ الدُّبيثي، توفي سنة إحدى وتسعين وخمس مئة.

وأبو المعالي ناصرُ بنُ علي بن الحسين البُنِّي، سمع أبا الحسين بن النَّقُّور وطبقته، تُوفي سنة إحدى وثمانين وأربع مئة[٦].

* قال: والبُنَيّ: لقبٌ لإنسان[٧].

قلت: هو تصغيرُ ابن، وقد أُلحق في نسخة المُصنِّف بغير خطِّه بعد قوله لإنسان: مؤذِّن[٨]. وقال المصنفُ في مسوَّدة الكتاب: والبُنَيُّ لقبُ الخطيب شمس الدين النجار المواقيتي صاحبنا. انتهى.

* و[نُبَيّ] بتقديم النون على الموحدة، مع ضم أوله، وفتح ثانيه: نُبَيُّ بن هرمز الذُّهلي، روى عنه سِمَاكُ بنُ حرب. وقد ذكره المصنفُ في حرف المثلثة، وقال محمدُ بن كثير: أخبرنا سفيان، عن سِماك، قال: حدثني نُبَيٌّ ـ رجلٌ منا ـ قال: جاء جاثَليق[٩] رومي، فأراد أن يسجد لعلي رضي الله عنه، فمنعه، وقال: اسجُد لله عزّ وجل[١٠].

---

(١) برقم (٤٦٤٠) في التفسير: باب ﴿قُلْ يَٰٓأَيُّهَا ٱلنَّاسُ إِنِّى رَسُولُ ٱللَّهِ إِلَيْكُمْ ...﴾.

(٢) في «الإكمال» ١/ ٤٧٨.

(٣) بضم الجيم وتشديد الميم وبعد الألف راء مكسورة كما ضبطه ابنُ نقطة في باب الجماري والحمادي، تصحف في «استدراك» ابن نقطة في هذا الموضع إلى الجمازي بالزاي، ونقله عنه المعلمي في حاشية «الإكمال» ١/ ٤٧٨ فليتنبه.

(٤) من قوله: حدث عنه أبو القاسم... إلى هنا، سقط من نسخة سوهاج.

(٥) قوله: «عن أبي السعادات المبارك بن نغوبا وغيره» لم يرد في نسخة الظاهرية.

(٦) يستدرك مما يشتبه:

* البِنِّي: بكسر الموحدة، في «اللباب» ١/ ٢٨٢، وانظر التعليق رقم (٥) في الصفحة السابقة.

(٧) في نسخة الظاهرية: الإنسان، وهو خطأ.

(٨) وهذه اللفظة مثبتةٌ في مطبوع «المشتبه» و«التبصير».

(٩) هي مرتبة كهنوتية نصرانية أدنى من البطركية، وأعلى من المطرانية، وضبطها صاحب «القاموس» بفتح الثاء المثلثة.

(١٠) أورده بهذا السند البخاريُّ في «التاريخ الكبير» ٨/ ١٣٣.

ويُستدرك مما يشتبه:

* يني، بفتح الياء وتشديد النون المكسورة. في «التبصير» ١/ ٢١٩.

* بثيرة: بفتح أوله، وكسر المثلثة، وسكون المثناة تحت، وفتح الراء، ثم هاء[١]: في نسب الإخوة الثلاثة الصحابة: عبد الله ويزيد، وبحّاث ـ وقيل: نجاب وقيل: نحاب من النحيب[٢] ـ أولاد ثعلبة بن خَزْمَة ابن أصرم بن عمرو بن عَمّارة[٣] بن مالك بن عمرو ابن بَثِيرة بن مشنوء بن القُشَر[٤] من بَلي، ثم من قُضَاعة.

* و[بتيرة] بمثناة فوق بدل المثلثة: بَتيرة بن الحارث ابن فهر، لم يُعقب.

وبتصغير ذلك: بُتَيرة، واسمه الحارثُ بنُ مالك بن نهد بن زيد بن ليث بن سود بن أسلُم بن الحاف بن قُضاعة[٥].

* و[نبيرة] بنون مفتوحة، ثم موحدة مكسورة[٦]: نَبِيرةُ لقبُ أبي الفضل محمد بن إبراهيم، توفي سنة اثنتين وثمانين ومئتين بسمرقند، وصلى عليه واليها يعقوبُ بنُ أحمد بن أسد الساماني.

(١) ونقل الأمير في «الإكمال» ١/ ١٨٥ عن الطبري أنه بُثَيرة بضم أوله، وأورده ابن حجر في «التبصير» ١/ ٢١٩: البُثَير بضم أوله من دون هاء آخره، قال الأمير: والأول أصح، يعني كما هو هنا.

(٢) وقيل: نحات بالنون والحاء المهملة وبعد الألف مثناة فوقية، قاله أبو عمر في «الاستيعاب» ١/ ١٨١ و٣/ ٥٧٣، وانظر «أسد الغابة» ١/ ١٦٨ و٥/ ٣١٣ و«الإصابة» ١/ ١٣٩ و٣/ ٥٥٨ وفيه نقل قول الخطيب في «المؤتنف»: إنما هو [بحاث] بموحدة وجاء مهملة ثقيلة وآخره مثلثة.

(٣) ضبطه ابنُ عبد البر وابن الأثير وابن حجر بفتح العين وتشديد الميم.

(٤) في «التبصير»: القُشير، انظر «جمهرة» ابن حزم ص٤٤٢، و«الإكمال» ١/ ١٨٤ و«الأنساب» ١٠/ ١٥١ رسم (القُشَري).

(٥) انظر «جمهرة» ابن حزم ص٤٤٦، ٤٤٧.

(٦) تستدرك على «القاموس».

* قال: بُثَينة العُذرية.

قلت: هي بضم الموحدة، وفتح المثلثة، وسكون المثناة تحت، وفتح النون، تليها هاء.

قال: صاحبةُ جميل بن مَعْمَر، كانا في آخر عصر الصحابة، وهي زوجةُ نُبَيه[٧] بن الأسود العُذْري، وابنُه سعيدُ[٨] بنُ نُبيه جاء عنه حكايات.

قلت: الحكاياتُ من أخبار بُثَينة.

قال: وأبو بُثَينة الهُذلي من الشعراء.

* و[ثبيتة]: بتقديم المثلثة.

قلت: وقبل الهاء مثناةٌ فوق مفتوحة.

قال: ثُبَيْتَةُ بنتُ الضحَّاك.

قلت: لها إدراك، وقيل في اسمها كصاحبة جميل[٩].

قال: وثُبَيْتَةُ بنتُ حنْظَلَة الأسلمية، عن أمِّها.

قلت: أمُّها أُمُّ سنان الأسلمية من الصحابيات المبايعات.

قال: وثُبَيْتَةُ بنتُ يَعَار التي أعتقَتْ سالماً مولى أبي حُذَيفة.

قلت: هي أنصاريةٌ صحابية، واسم أبيها: يَعَار بالمثناة تحت، وقيل: بالمثناة فوق.

وثُبيتة بنتُ النعمان[١٠]، بايعت النبي ﷺ قاله ابنُ سعد[١١].

وثُبيتة بنتُ الربيع بن عمرو الأنصارية صحابية.

(٧) ضبطه ابنُ حجر بضم النون وفتح الموحدة ثم ياء ساكنة. «التبصير» ١/ ٥٩.

(٨) مثله في «الإكمال» ١/ ١٨٥، وجاء في «التبصير» سعد.

(٩) وقيل: نبيتة أوله نون، كما سيُورده المصنف بعد.

(١٠) أورد ابنُ حجر في «الإصابة» ٤/ ٢٥٧ صحابيتين كل منهما يُقال لها: ثُبَيْتَة بن النعمان.

(١١) انظر «الطبقات الكبرى» ٥/ ٦٩.

وثُبيتة بنتُ سليط[١]، ذُكرت أيضاً في الصحابيّات.

* قال: وأما **نُبَيْتَةُ** بنون.

قلت: مضمومة بدل المثلثة.

قال: فيقال: هي نُبيتةُ بنتُ الضحاك. التي مرّت.

قلت: وقال عليُّ بنُ المديني: أولُ اسمها نونٌ[٢]. انتهى.

* وبُنَينة: بموحدة مضمومة، ثم نون مفتوحة، ثم مثناة تحت ساكنة، ثم نون مفتوحة: بُنينة بنتُ بكار بن عبد العزيز بن أبي بكرة، روت عن أبيها بكار، وعنها ابنُها الحسنُ بنُ مغيث بن نافع.

* **بجالة**: بفتح أوله والجيم، وبعد الألف لام مفتوحة، ثم هاء: بَجَالة بن عَبَدة[٣]، كاتبُ جَزْء[٤] بن معاوية، مشهور.

وعاصمُ بنُ العباس بنُ أحمد بن محمد بن عاصم بن بلال بن بَجَالة الهروي، حدَّث عن حاتم بن محبوب وغيره، تُوفي بهراة سنة ست وستين وثلاث مئة.

* و[**نُخالة**]: بنون مضمومة، وخاء معجمة: أبو بكر زيدُ بنُ يحيى، لقبهُ نُخَالة، حدث عن أبي الوقت وغيره، تُوفي سنة إحدى وعشرين وست مئة.

(١) تحرف في نسخة الظاهرية إلى سليطة.

(٢) قال ابنُ عبد البر: ولم يقلها غيره فيما أعلم. «الاستيعاب» ٤/ ٢٥٨. قال ابنُ حجر: أوردها أبو نعيم [بثينة] بالباء الموحدة ثم مثلثة ونون. «الإصابة» ٤/ ٢٥٤. وأوردها ابن نقطة في «استدراكه» كما ذكرها أبو نعيم.

(٣) ضبطها الذهبي بفتح العين والموحدة، وجاء في «تاريخ» البخاري ٢/ ١٤٦ و«الجرح والتعديل» ٢/ ٤٣٧: عبد، دون هاء آخره، وذكر القولين ابنُ نقطة في «الاستدراك». وانظر «الإصابة» ١/ ١٧٠ و«التاريخ الكبير» ٢/ ١٣٩، ١٤٠.

(٤) في «التاريخ الكبير» و«الجرح والتعديل»: جزي، وسيرد ضبطه في حرف الجيم.

* قال: **بُجَير**: عدة.

قلت: هو بضم أوله، وفتح الجيم، وسكون المثناة تحت، تليها راء[٥].

* قال: و[**بحير**] بالفتح والإهمال: بَحِيرٌ الأَنْماريُّ، أبو سَعيد الخير، له صحبة.

قلت: وقيل فيه: أبو سعد الخير، وقدم المصنفُ هذا القولَ في «التجريد» وذكر فيه أنَّ اسمَه عامرُ بنُ سعد شامي، قاله في الكُنى من «التجريد»[٦]، وزاد في الأسماء منه[٧]، فقال: وقيل: عمرو[٨] بن سعد، وقال في الموحدة من الكتاب[٩]: بِحيرٌ الأنماري، قال ابنُ ماكولا: له صحبةٌ ورواية. انتهى. وقد بيَّنه ابنُ ماكولا فقال[١٠] بعد ما حكاه المصنفُ عنه: وهو أبو سعد الخير، وأبو سعيد الخير، ذكره ابنُ سميع في «الطبقات»، روى عنه قيسُ بنُ حجر الكِنْدِي. انتهى.

قال: وبَحِيرُ[١١] بن أبي ربيعة المخزومي، له صحبة.

قلت: سماهُ النبيُّ ﷺ عبد الله، وهو والد عُمر بن أبي ربيعة الشاعر.

قال: وبَحِير بنُ سعد.

(٥) انظر من اسمه بُجير في «المؤتلف والمختلف» للآمدي ٧٤-٧٦، و«الإكمال» ١/ ١٩١-١٩٦، و«الأنساب»: (البُجَيري)، و«استدراك» ابن نقطة باب بجير وبحير، و«الإصابة» ١/ ١٣٧-١٣٩، و«تاج العروس»: (بجر).

(٦) ٢/ ١٧٢.

(٧) ١/ ٢٨٤.

(٨) في نسخة الظاهرية: عمر، وهو خلاف ما في «التجريد».

(٩) ١/ ٤٤.

(١٠) في «الإكمال» ١/ ١٩٦ وفيه الأنصاري بدل الأنماري.

(١١) وهم ابنُ حجر فضبطه في «الإصابة» ٢/ ٣٠٥ بالجيم، مع أنه ضبطه بالمهملة على الصواب فيه ١/ ١٣٩ (طبعة مولاي عبد الحفيظ).

قلت: الحمصي، روى عن خالِد بن مَعْدان، وعنه معاويةُ بنُ صالح.

قال: وبَحِيرُ بنُ رَيْسانُ اليمانيُّ.

قلت: سكن مصر، روى عن عُبَادة بنِ الصامت، وعنه ابنُ لهيعة وغيرُه[١].

قال: ويعقوبُ بنُ بَحير، وقيل فيه بالضم.

قلت: لو قال المصنف: وقيل فيه بالتصغير، كان أجود، والقولُ الأولُ فيه أشهرُ، وبه جزم البخاريُّ[٢] وغيره، روى عن ضرار بن الأزور، فيما رواه وكيعٌ وأبو معاوية الضريرُ، عن الأعمش، عن يعقوب.

قال: وبَحيرُ بنُ أوس.

قلت: في هذا الإطلاق نظر، وبَحِير هذا فيه خُلْفٌ[٣]، وهو الراوي عن خالد بن الواشمة، وعنه محمدُ بنُ سيرين، فذهب الأمير[٤] إلى أنه بالضم والجيم، وذكره البخاريُّ[٥] وغيرُه بفتح أوله وكسر المُهملة.

أما بُجير بنُ أوْس الطائي عمُّ عُروة بن مُضَرِّس، فبالضم والجيم من غير خلافٍ أعلمه، وفي إسلامه نظر.

وبُجَير بنُ أوسٍ[٦]، البُرْجُمي، شاعرٌ جاهلي، ذكره المَرْزُباني في «معجم الشعراء»، واختُلف في اسم جدِّه، فقيل: جابر، وقيل: حارثة.

(١) مترجم في «الإصابة» ١/ ١٧١.

(٢) انظر «التاريخ الكبير» ١/ ٣٨٩.

(٣) أجمله ابنُ حجر بقوله: اختلف فيه بالجيم وبالمهملة. ولم يذكر صاحب كل قول، انظر «التبصير» ١/ ٦١.

(٤) في «الإكمال» ١/ ١٩٣. قال: وقيل: بَحير.

(٥) في «التاريخ الكبير» ٢/ ١٣٧.

(٦) ضبطه الآمدي بالحاء المهملة، انظر «المؤتلف والمختلف» ص٧٧، و«الإكمال» ١/ ١٩٣.

قال: وبَحيرُ بن ذَاخِر المَعَافريُّ، صاحب عمرو ابن العاص.

قلت: وروى عن ابنه عبد الله بن عمرو، كما تقدم[٧].

قال: وعبدُ الله بنُ بَحير.

قلت: هذا الإطلاق كالذي مرّ آنفاً، فعبدُ الله بنُ بحير اثنان:

أحدهما: الحضرمي الكوفي، رأى الحسين بن علي ـ رضوان الله عليهما ـ وقال الأجلح أبو حُجَيَّة الكِنْدي: عن عبد الله بن بَحِير الحضرميِّ قال: رأيتُ الحسينَ عليه السلام يوم قُتل وهو مخضوبٌ بوسمة، وعليه جُبَّة خِزٍّ.

والثاني: أبو وائل القاص، روى عن هانئ مولى عثمان.

وثمَّ ثالث أيضاً، ذكره عبدُ الله بنُ يوسف الجُرجاني الحافظ في كتابه «المعجم في المشتبه» وهو عبدُ الله بنُ بحير البصري، يكنى أبا حمزة، روى عن الحسن البصري، ومُعاويةَ بن قُرّة، وعنه ابنُ المبارك.

وثَمَّ رابعٌ، لكنه نُسب إلى جدِّه على قول: وهو عبدُ الله ابن بحير بن رَيْسَان، الذي ذكره أبو بكر الخطيب في «التلخيص»[٨]: قيل: هو عبدُ الله بنُ عيسى بن بحير ابن رَيْسان[٩].

أما عبدُ الله بنُ بُجير الراوي عن عبّاسٍ الجُريري وغيره، وعنه بشرُ بنُ المُفَضَّل، فبالضمِّ والجيم، يُكنى أبا حمران[١٠].

(٧) ص١٧١ في رسم الناشري.

(٨) ١/ ١٩٣، (طبع دار طلاس بدمشق).

(٩) كذلك أورده البخاري في «التاريخ الكبير» ٥/ ١٦٣.

(١٠) انظر «التاريخ الكبير» ٥/ ٥٢.

قال: وبَحيرٌ والدُ سُليمان.

قلت: بَحيرُ هذا رأى أبا هُريرة فيما قاله البُخاريُّ في «تاريخه»[١].

قال: تابعيون[٢].

قلت: هذا يشمل ما تقدَّم بعد الصحابِيَّيْن وآخرُهما بَحيرُ بنُ أبي ربيعة المخزوميِّ، وفي المذكورين بعده اثنانِ لا أعلمُ لهما روايةً عن صحابيٍّ، أحدُهُما بَحِيرُ بنُ سعدٍ الحمصيُّ الراوي عن خالدِ بنِ مَعْدان ومكحولٍ، وعنه معاويةُ بنُ صالح، وبقيَّةُ، وغيرُهما. والثاني: بَحيرُ بنُ أوس.

قال: وبَحيرُ بنُ عبد الرحمن بن بَحير بن رَيْسان، له أخبارٌ، وقُتل بالأندلس، وابنُ عمِّه، عبدُ الله بنُ سليمان بن بَحِير، عن جدِّه.

وعبدُ الله بنُ عيسى بن بَحِير، شيخٌ لعبد الرزاق، وقد روى سلمةُ بنُ شَبِيب، عن عبد الرزاق، عن مَعْمر، عن عبدِ الله بن بَحِير بن رَيْسان، عن محمدِ بنِ أبي محمد، فذكر حديثاً، وقد روى عبدُ الرزاق، عن عبد الله بنِ بَحير. فالله أعلم.

قلت: هذا ملخصٌ من كلام الأميرِ[٣] الذي نقله عن الخطيب في كتابه «التلخيص»[٤].

وقد روى الخطيبُ في «التلخيص»[٥] من طريق أبي بكر بن أبي داود، حدثنا سلمةُ بنُ شبيب، حدثنا عبد الرزاق، أخبرنا معمر، عن عبد الله بن بَحِير بن ريسان، عن محمد بن أبي محمد، عن أبيه، عن أبي هريرة رضي الله عنه، قال: قال رسولُ الله ﷺ: «حُجُّوا قبل أن لا تَحُجُّوا» قالوا: وما شأنُ الحج؟ قال: «تقعد أعرابُها على أذنابِ أوديتها، فلا يصلُ[٦] إلى الحج [أحد][٧]». وقال أبو بكر بن أبي داود: ولم يَقُل في هذا الحديث: عن معمر، غيرُ سلمةَ بنِ شَبِيب، حدثناه محمدُ بنُ يحيى، ولم يذكر مَعْمراً، ورواه حسن الحلواني فلم يذكر معمراً[٨]. انتهى.

قال: وعبدُ الرحمن بنُ بَحِير بن عبد الله بن معاوية ابن بَحِير بن ريسان الكلاعيّ، عن مالك، وعنه ابنُه محمد، ومحمدٌ مُتَّهم.

قلت: محمدٌ يكنى أبا بكر، روى عن أبيه عن مالك والثوريِّ أحاديث منكرة بل موضوعةً، الحمل فيها على محمدٍ، قيل: كان يَضَعُ. وقال ابنُ يونس عنه: متروكُ الحديث، تُوفي في المحرم سنة اثنتين وتسعين ومئتين[٩]، وذكر أن أباه توفي سنة إحدى وعشرين ومئتين.

قال: وعبدُ العزيز بنُ بحير بن ريسان الكلاعي، أحد الأجواد، يروي عن عُلَيِّ بنِ رَبَاح.

وعبدُ الله بنُ بَحِير أبو وائل القاصّ الصنعاني، روى عنه هشامُ بنُ يوسف، وإبراهيمُ بنُ خالد، وهذا شيخُ عبد الرزَّاق.

---

(١) ٢/ ١٣٧.

(٢) من قوله: قلتُ بحيرٌ هذا.. إلى هنا، سقط من نسخة سوهاج.

(٣) في «الإكمال» ١/ ٢٠١.

(٤) ١/ ١٩٤.

(٥) الرقم السابق.

(٦) من قوله: قالوا: وما شأن الحج... إلى هنا، سقط من نسخة سوهاج.

(٧) وأخرجه البيهقي في «السنن الكبرى» ٤/ ٣٤١ من طريق أحمد بن منصور الرمادي، حدثنا عبد الرزاق، حدثنا عبد الله بن عيسى بن بحير بهذا الإسناد. وقد رمز السيوطي في «الجامع الصغير» لضعفه، ونقل المناوي في «فيض القدير» ٣/ ٣٧٥ عن الذهبي قوله: إسناده واه.

(٨) قوله: ورواه حسن الحلواني... لم يرد في نسخة الظاهرية.

(٩) مترجم في «ميزان الاعتدال» ٣/ ٦٢١.

قلت: قولُ المصنف: وهذا شيخُ عبد الرزاق، يُشيرُ به إلى عبد الله بن بَحير بن رَيْسان المذكورِ قبلُ، وصرَّح به في «الكاشف»[١]، فقال: عبدُ الله بن بَحير بن رَيْسان المُرادي[٢] الصنعاني، كنيتُه أبو وائل[٣]، عن هانئ مولى عثمان، وعدة، وعنه هشامُ بن يوسف، وعبدُ الرزاق، وليس بذاك. انتهى. وهذا وَهَمٌ فإنَّ ابن رَيْسان غيرُ أبي وائل القاص، فرّق بينهما أبو بكر الخطيب في «التلخيص»[٤] والأميرُ في «الإكمال»[٥] وغيرهما من الأئمة. وقال أبو حاتم بنُ حبّان[٦] بعد أن ذكر عبد الله ابنَ بحير القاصَّ: يروي العجائب التي كأنها معمولة، ولا يُحتجُّ به، وهو أبو وائل، وما هو بعبدِ الله بن بَحِير ابن رَيْسان، ذاك ثقة، وحكاهُ المصنفُ في «الميزان»[٧] عن ابنِ حِبّان، ثم فرَّق المصنفُ بينهما في «الميزان» فقال: وابنُ رَيْسان غزا الـمَغْرب زمنَ مُعاوية، وأدركه بكر بنُ مُضَر، وابنُ لَهيعة، وأبو وائل هذا روى عن عُروة بن محمد بن عطية، وعبدِ الرحمن ابن يزيد الصنعاني وغيرهما. انتهى. وفي هذا نظرٌ؛ لأنَّ المصنف إن أراد بقوله: وابنُ ريسان، عبد الله بنَ بحير ابن رَيْسان؛ فخطأ ظاهر، لأن الذي غزا المغرب وأدركه بكرٌ وابنُ لهيعة هو أبوه بحيرُ بنُ رَيْسان، كما ذكره ابنُ يونس في «تاريخه» وغيرُه من الأئمة، وإن أراد أباه بَحِير بنَ رَيْسان فصوابٌ، لكن ذِكْره هنا فيه إيهامٌ ولا تعلُّق له بهذه الترجمة إلا من حيث الاستطراد. والله أعلم[٨].

قال: وعليُّ بنُ بَحِير بن ذَاخِر الـمَعَافري، يروي عنه إبراهيمُ بن نَشيط الوعلاني.

قلت: روى عن أبيه الذي تقدَّم ذِكره، وعن عَمرو ابنِ يزيد الخولاني[٩].

قال: وبَحيرُ بنُ نوح النيسابوري، جدُّ البَحِيريين[١٠]، وعدة[١١].

* و[بُحَير] بالتصغير: بُحَيرُ الأسديُّ، حكى عنه ابنُ عُيينة.

وعليُّ بن بُحَير تابعي، روى عنه عائذُ بنُ ربيعة.

قلت: روى عن الحارث بن شُريح[١٢] بن ذُؤيب النُّميريِّ الصحابيِّ رضي الله عنه. حديثاً مرفوعاً في حق المسلم على المسلم[١٣].

ومثله اتفاقاً: عليُّ بن بُحَيْر الشَّيبي المكي، أحدُ سَدَنة الكعبة المعظمة قُبيل العشرين والسبع مئة.

قال: وعاصمُ بنُ بُحير[١٤] تابعيٌّ.

قلت: الصحابيُّ الذي روى عنه: ابنُ أبي شيخ المحاربيُّ، كوفيٌّ لا يُعرف اسمُه.

---

(١) ٢/ ٦٦.

(٢) من قوله: وصرح به... إلى هنا، سقط من نسخة سوهاج.

(٣) عبارة «كنيتُه أبو وائل» لم ترد في مطبوعة «الكاشف».

(٤) ١/ ١٩٣.

(٥) ١/ ٢٠٠، ٢٠١.

(٦) في «المجروحين والضعفاء» ٢/ ٢٤، ٢٥.

(٧) ٢/ ٣٩٥.

(٨) أورد ابن ناصر الدين هذا الوهم في كتابه «الإعلام» ورقة ٧.

(٩) في نسخة سوهاج: الحلواني، وهو مغاير لما في «الإكمال» ١/ ٢٠٠.

(١٠) في نسخة الظاهرية: البحيريين، وهو خطأ، وانظر هؤلاء البحيريين في «الأنساب» ٢/ ٩٧-٩٩.

(١١) انظر «الإكمال» ١/ ١٩٧-٢٠٣، و«استدراك» ابن نقطة: باب بجير وبحير، و«تبصير المنتبه» ١/ ٦١-٦٣، و«الإصابة» ١/ ١٣٩ و«تاج العروس»: (بحر).

(١٢) تصحف في نسخة الظاهرية إلى سريج بالسين المهملة والجيم.

(١٣) ليس للحارث بن شريح ـ رضي الله عنه ـ رواية في الكتب الستة ولا في «مسند» أحمد. وانظر حديثه في «شعب الإيمان» ٦/ ١١٥ (٧٦٥٤): إن المسلم أخو المسلم.

(١٤) تصحف إلى بجير، بجيم، في «أسد الغابة» ٦/ ١٧٠ ترجمة الصحابي ابن أبي شيخ المحاربي.

قال: وقيل بالفتح.

قلت: ذكره بفتح أوله وكسر المهملة أبو الحسن الدارقطنيُّ، وذكره كالأول[١] أبو بكر الخطيبُ، وقال: كذا رأيتُه مضبوطاً في أصل ابن حيوية بخطِّه، وكان متقن الكتاب، متحرياً للصواب. انتهى.

وذكر ابنُ ماكولا أنَّ ترجيح خطِّ ابن حيوية على قول الدارقطني الذي حقَّقه وأورده في تصنيفه وَهمٌ. قاله الأمير في كتابه «تهذيب مستمر الأوهام».

قال: وعبدُ الرحمن بنُ بُحير اليشْكُري[٢]، بصْري، سمع ابنَ المُسَيّب، وعنه بشرُ بنُ المُفَضَّل، وقيل: هو بجيم.

قلت: روى حنبلُ بنُ إسحاق، فقال: حدثنا أبو عبد الله ـ يعني أحمد بن حنبل ـ حدثنا عبد الرحمن، حدثنا الأسودُ بنُ شيبان، عن رجلٍ يُقال له: عبدُ الرحمن ابنُ بُحير أو بُجَير بصري. قال أبو عبد الله: عبد الرحمن ابن بُحير ـ يعني بالمهملة ـ كنيتُه أبو سراج اليَشْكُري من عَنَزة. انتهى. وذكره البخاريُّ بالجيم مضموماً[٣]، وكذا سمّاه بشرُ بنُ المُفَضّل في روايته عن عبدِ الرحمن، فقال ابن بُجير، كما قاله البخاريُّ فيما ذكره أبو بكر الخطيب[٤]. والله أعلم[٥].

(١) يعني بضم ففتح.

(٢) في «الجرح والتعديل» ٥/ ٢١٦: البكري، وصوَّبها ابنُ أبي حاتم في كتاب «خطأ البخاري في تاريخه» ص١٥٥، وكلاهما صواب، إذْ يشكر هو ابنُ بكر. انظر «جمهرة» ابن حزم ص٣٠٨. وذُكر في حاشية «الجرح والتعديل» أنه في نسخة: الكندي.

(٣) لكنه تصحف في المطبوع من «التاريخ الكبير» ٥/ ٢٦٣ إلى بَحِير، بالحاء المهملة، ونصَّ ابن أبي حاتم في كتاب «خطأ البخاري» ص٦٣ أن البخاري ضبطه بالجيم، وصوَّب أنه بالحاء المهملة، وهو ما ورد عنده في «الجرح والتعديل» ٥/ ٢١٦.

(٤) في «تلخيص المتشابه في الرسم» ١/ ٢١٠.

(٥) وانظر من اسمه بُحير أيضاً في «تبصير المنتبه» ١/ ٦٣.

* قال: و[بُحْتُر] بسكون ثانيه، ومثناة.

قلت: المثناة فوق مضمومة.

قال: بُحْتُر بنُ عَتُود[٦] الطائي، من أجداد أبي عُبادة البُحْتُري شاعر زمانه.

قلت: وإليه يُنسب أيضاً الوليدُ بنُ جابر بن ظالم بن حارثة بن عَتَّاب[٧] بن أبي حارثة بن جُدَي بن تَدُول ابن بُحْتُر بن عُتُود، وفد[٨] إلى النبي ﷺ فكتب لهم كتاباً، فهو عندهم.

وجدُّه جُدّي بن تَدُول بضم الجيم وفتح الدال المهملة، شاعرٌ ذكره المرزُباني في «معجم الشعراء». وقاله بعضهم بالراء بدل الدال، كما ذكره المصنفُ بعدُ، والأولُ المعروفُ. والله أعلم.

قال: وجُرَيُّ بنُ بُحْتُر، شاعرٌ من طَيِّئ.

قلت: نسبه المُصنِّفُ إلى جدِّه، وقاله بالراء، وهو على المشهور بالدال جُدَيُّ بن تَدُول بن بُحْتُر، كما تقدم.

قال: والنورُ عليُّ بن بُحْتُر الحنفي، حدثنا عن ابن عبد الدائم.

وأخوه محمدٌ خطيب الحصن، حدثنا بطرابلس.

قلت: وعليٌّ ومحمدٌ هما ابنا أبي بكر بن بُحْتُر بن إبراهيم بن خولان بن بُحْتُر.

ومن ولد عليٍّ الشيخُ الصالح العالم أبو الثناء يوسُف بنُ

(٦) ضبطه الذهبي بفتح فضم، وضبطه الزبيدي بضمتين.

(٧) تحرف في «أسد الغابة» ٥/ ٤٤٩ إلى «غَيّان» وفي «الإصابة» ٣/ ٦٣٧ إلى عباس.

(٨) أي الوليد، كما ذكر أبو عمر ابنُ عبد البر، ونقله ابنُ الأثير وابن حجر، وذكر الطبري أنَّ الذي وفد أبوه جابر، ونقله أيضاً أبو عمر وابن الأثير وابن حجر، ولم يُشر أحد منهم إلى اختلاف الروايتين. انظر «الاستيعاب» ١/ ٢٢٤ و٣/ ٦٣٧، و«أسد الغابة» ١/ ٣٠٦ و٥/ ٤٤٩، و«الإصابة» ١/ ٢١٢ و٣/ ٦٣٧.

البدر محمد بن الشرف محمد بن النور علي بن أبي بكر بن بُحْتُر، سمع من عدة من مشايخنا وغيرهم، وكتب بخطه «الصحيحين» غير مرَّة، وعلقتُ عنه بعض إنشادات. تُوفي بمكة مُجاوراً في سنة خمس عشرة وثمان مئة.

* قال: **البُجيري**.

قلت: بضم أوله، وفتح الجيم، وسكون المثناة تحت، وكسر الراء.

قال: عُمر بنُ محمد بن بُجير البُخاريُّ الحافظُ، صاحبُ «المُسند»، مات سنة إحدى عشرة وثلاث مئة[١].

قلت: حدث عن الفلَّاس وبُنْدار وأضرابهما، وكان مولدُه في سنة ثلاث وعشرين ومئتين.

قال: وحفيده أبو العباس أحمدُ بنُ محمد بن عمر البُجَيْري، عن جدِّه، وعنه عبدُ الصمد بنُ نصر العاصمي، ومنصورُ بنُ محمد البيَاع.

قلت: توفي سنة اثنتين وسبعين وثلاث مئة.

قال: وأبوهُ محمدٌ له رحلةٌ، روى عن بشر بن موسى وخلقٍ، وعنه الأبُ حديثين في «مسنده»، تُوفي [سنة] خمس وأربعين وثلاث مئة.

والمُطهِّرُ بنُ أبي نزار[٢] البُجيري الأصبهاني، عن أبيه وابنِ المقرئ، وعنه مَعْمَرُ اللُّنْباني.

قلت: أبو نزار هو محمدُ بن علي بن محمد بن أحمد ابن بُجَير بن أزهر[٣] بن بُجَير بن سُويد[٤] البُجَيري البُجَيري العَبْديُّ الأصبهاني، حدث عن أبي علي العسكري، وعنه ابنُه أبو عُمر المُطَهر المذكور.

قال: وابنه أبو سعد أحمدُ، يروي عن جدِّه، وعنه يحيى بنُ مَنْده.

قلت: لم أر ليحيى بن مَنْده روايةً عن أبي سَعْد أحمدَ ابن المُطَهَّر هذا، وإنما روى يحيى عن أبيه المُطَهَّر، عن أبي بكر بن المُقرئ، فيما نقله ابنُ نقطة من خط يحيى بن مَنْده، وقال يحيى في «تاريخه» لما ذكر أبا سعد هذا، فقال: سمع من جدِّه، كتب عنه جماعة[٥]. انتهى.

وأبو شجاع عبدُ الرزاق بنُ سلهب[٦] بن عمر البُجَيري، عن أبي عبد الله محمد بنِ مَنْده، تُوفي سنة سبعين وأربع مئة[٧].

* قال: **والبُحْتُري**: أبو عُبادة الشاعر، مرَّ[٨].

قلت: تقدم ضبطُه، واسمُه الوليدُ بنُ عُبيد، ولد بمَنبج، ونشأ بها، وبها مات سنة خمس وثمانين ومئتين، ومن شعره:

إنَّ المَشيبَ رِداءُ الحلمِ والأَدَبِ
كما الشبابُ رداءُ اللَّهوِ واللَّعِبِ
تَعجَّبَتْ أنْ رَأتْ شَيباً فقُلتُ لها
لا تعجَبي مَنْ يَطُلْ عُمْرٌ بهِ يَشِبِ

---

(١) مترجم في «سير أعلام النبلاء» ١٤/ ٤٠٢.

(٢) تصحف في مطبوع «المشتبه» (طبعة مصر) ص٤٩ و«تبصير المنتبه» ١/ ١٢٣ إلى يزار بمثناة تحتية أوله، وسقط لفظ «أبي» من «التبصير».

(٣) تحرف في نسخة سوهاج إلى: زاهر.

(٤) هذا النسب الذي ساقه المصنف جعله الزبيدي لرجلين:
أحدهما: أبو نزار محمد بن علي بن محمد بن أحمد بن بجير البجيري.
الثاني: محمد بن علي بن أحمد بن بجير بن أزهر بن بجير البجيري العنبري التميمي، محدث كثير السماع، واسع الرواية، انظر «تاج العروس» (بحر).

(٥) أورد المصنف ذلك في كتابة «الإعلام» ورقة ٧.

(٦) في نسخة سوهاج: سهلب.

(٧) وانظر من نسبته البجيري أيضاً في «الأنساب» ٢/ ٨٩، ٩٠ و«تبصير المنتبه» ١/ ١٢٤ و«تاج العروس»: (بجر).

(٨) في رسم بُحْتُر ص١٨٤.

شـيبُ الرجـالِ لهـم زَيْـنٌ ومكرمـةٌ
وشيبُـكُنَّ لَكُـنَّ العَيْـبُ فـاكتئبي
فينـا لَكُـنَّ وإنْ شـيبٌ بـدا أَرَب
وليس فيكُنَّ بعدَ الشَّيْبِ من أَرَبِ[١]

وأخوه أبو جعفر أحمدُ بنُ عُبيد البُحْتُري من أولاده:

التاج أبو القاسم أحمدُ[٢] بن هبة الله بن سعد الله بن سعيد بن سعد[٣] بن مُقَلد بن صالح بن مقلد بن علي ابن يحيى بن أبي جعفر أحمد بن عُبيد البُحْتُري الجَبْراني المُقرئ النحويّ الشاعر، كان يُقرئ القُرآن والعلم في جامع حلب، وهو من قريةٍ من قُرى حلب من ناحية عزاز، يقال لها: جبرين قُورَسْطايا، وتُعرف بجبرين الشمالي، مولده سنة إحدى وستين وخمس مئة، وتُوفي سنة ثمان وعشرين وست مئة.

وعبدُ الرحمن بنُ جابر الطائي البُحْتُري الحمصي، شيخٌ للطبراني.

وأبو الوفاء كامل بن عُقيل البُحْتُري، شاعر من العرب، دخل الأندلس، فكتب عنه أبو محمد ابنُ حزم.

وعمرو بنُ الأبجر، وعمرو بنُ النبيت الطائيّان البُحْتُريان، من شعراء الجاهلية[٤].

* قال: و[البَخْتَري] بخاء.

قلت: معجمة، والموحدة قبلها مفتوحة[٥].

قال: جدُّ أبي جعفر محمدِ بنِ عمرو بن البَخْتَري، محدثٌ مشهور[٦].

قلت: حدث عن سعدانَ بن نصر[٧]، وأحمد بن عبد الجبار العطاردي وطبقتهما، وعنه الدارقطنيُّ، وهلالٌ الحفار، وخلقٌ.

قال: وآخرون[٨].

* والبَحيري.

قلت: بفتح أوله، وكسر الحاء المهملة، تليها مثناة تحت ساكنة.

قال: الحافظ أبو عمرو أحمدُ بنُ محمد بن جعفر بن محمد بن بَحِير بن نوح النيسابوري، والد صاحب تلك الأربعين، سمع ابن خُزيمة والباغَنْدي.

قلت: كذا وجدتُه بخط المصنف، وهو خطأ في مواضع:

منها تسميتُه الحافظ أبا عمرو أحمد، وليس كذلك، بل اسمه محمدٌ، وأحمدُ المذكورُ أبوه[٩]، فأبو عمرو هو محمدُ بن أبي الحسين أحمد بن محمد بن جعفر بن محمد ابن بحير بن نوح بن مختار بن حيان[١٠] النيسابوري المُزكّي الحافظ، سمع أباه أبا الحسين أحمد، ويحيى بن منصور القاضي، وأبا بكر القطيعي، وغيرهم، وعنه ابنُه أبو عثمان سعيدُ بنُ أبي عمرو محمد، وأبو العلاء

---

(١) لم ترد هذه الأبيات في «ديوانه» بتحقيق حسن كامل الصيرفي، فتستدرك عليه.

(٢) مترجم في «الوافي» ٨/ ٢٢٧، و«معجم البلدان»: (جبرين قورسطايا).

(٣) «بن سعد» ليس في سوهاج.

(٤) وانظر أيضاً «الأنساب» و«تاج العروس».

(٥) والمثناة الفوقية بعدها مفتوحة أيضاً.

(٦) مترجم في «سير أعلام النبلاء» ١٥/ ٣٨٥.

(٧) تحرف في حاشية «المشتبه» (طبعة مصر) ص٤٩ إلى سعد الله نصر.

(٨) انظر «الإكمال» ١/ ٤٥٩-٤٦٢ و«استدراك» ابن نقطة: باب البختري.. و«تكملة» ابن الصابوني ص٣٤.

(٩) لم ينبه ابن حجر على هذا الخطأ، فأورده كما ذكره الذهبي. «التبصير» ١/ ١٢٤.

(١٠) مثله في «الإعلام» ورقة ٧، وجاء في نسخة سوهاج: حيان ابن مختار.

محمدُ بنُ علي الواسطي وغيرهما. تُوفي سنة ست وتسعين وثلاث مئة عن ثلاث وستين سنة[١].

ومنها قولُه: والد صاحب تلك الأربعين، وإنما صاحبُها الحافظُ أبو عمرو محمدٌ، وقد ذكر المصنفُ ذلك على الصواب في كتابه «العبر»[٢] في ذكر من تُوفي في سنة ست وتسعين وثلاث مئة، فقال: وأبو عمرو محمدُ بنُ أحمد بن محمد[٣] بن جعفر النيسابوري البَحِيري المُزكِّي صاحبُ الأربعين[٤]. انتهى.

ومنها قوله: سمع ابن خُزيمة، والباغَنْدي، وإنما صاحبُها والدُ أبي عمرو أبو الحسين أحمدُ[٥]، والله أعلم[٦].

قال: وعنه حفيدُه[٧] أبو عثمان سعيد بنُ محمد البحيريُّ، شيخٌ زاهر.

قلت: هو حفيدُ أبي الحسين أحمد، وسعيدٌ هذا سمع من جدِّه أبي الحسين أحمد، ومن أبيه أبي عمرو محمد، تُوفي بنيسابور في سنة إحدى وخمسين وأربع مئة[٨].

نعم وفي قول المصنف: شيخ زاهر، تقصيرٌ، لأنَّ سعيداً هذا روى عن زاهر، وروى عنه زاهر، فالأول أبو علي زاهرُ بنُ أحمد السرخسي، والثاني أبو القاسم زاهرُ بنُ طاهر الشحّامي[٩]، ولسعيدٍ هذا ولدٌ يقال له: أبو حفص عمر بن سعيد البَحيري، روى عنه إسماعيلُ بنُ أبي صالح المؤذن.

قال: وأخو سعيدٍ هو أبو حامد بَحِيرُ بنُ محمد[١٠]، سمع من جدِّه أبي الحسين.

قلت: هذا ذكرهُ المصنفُ على الصواب، لأنَّ جدَّ بَحِيرٍ هذا وأخيه سعيدٍ أبو الحسين أحمدُ.

قال: وأبو القاسم المُطَهَّر بنُ بَحِير بن محمد البَحِيري، حدث عن الحاكم، وعنه ابنُ طاهر.

قلت: المُطَهَّر هذا هو ابنُ أبي حامد المذكورِ قبلَه، وحدث أيضاً عن أبيه أبي حامد، وخلق.

قال: وإسماعيلُ بنُ عمرو[١١] بن محمد بن أحمد بن محمد بن جعفر البحيري النيسابوري، من كبار الشافعية، تفقَّه على ناصر العُمَري، وسمع من أبي حسان محمدِ ابن أحمد المُزكِّي وطائفةٍ، وأملى مدةً، مات سنة إحدى وخمس مئة[١٢].

قلت: هو حفيدُ الحافظ أبي عمرو محمد بنِ أحمد، كنيتُه أبو سعيد، روى عنه أبو سعد أحمدُ بن محمد البغدادي الحافظُ وغيره.

والبَحيري جماعةٌ آخرون[١٣].

* قال: و[النُّجَيري] بنون وجيم.

قلت: النون مضمومة، والجيم مفتوحة.

---

(١) مترجم في «سير أعلام النبلاء» ١٧/ ٩٠.

(٢) ٣/ ٦١ وتصحفت نسبته فيه إلى (البختري) بالخاء المعجمة بعدها مثناة فوقية.

(٣) «محمد» هذا لم يرد في مطبوع «العبر».

(٤) قوله: «صاحب الأربعين»؛ لم يرد في مطبوع «العبر» بل في ترجمته من «السير».

(٥) أبو الحسين أحمد هذا مترجم في «سير أعلام النبلاء» ١٦/ ٣٦٦.

(٦) نبّه ابنُ ناصر الدين على هذه الأوهام في كتابه «الإعلام» ورقة ٧.

(٧) يريد حفيد أبي عمرو محمد، وهو خطأ سينبه عليه المصنف.

(٨) وهو مترجم في «سير أعلام النبلاء» ١٨/ ترجمة (٤٧).

(٩) ذكر ابنُ ناصر الدين هذا الوهم في كتابه «الإعلام» ورقة ٨.

(١٠) تحرفت العبارة في «التبصير» ١/ ١٢٥ فصارت لاثنين، فجاء فيه: وأخوه سعد بن محمد البحيري، وأبو حامد بحير بن محمد.

(١١) حرفه صاحب «القاموس» إلى «عون».

(١٢) مترجم في «سير أعلام النبلاء» ١٩/ ترجمة (١٧٣).

(١٣) انظر «الإكمال» ١/ ٤٦٥، ٤٦٦، و«استدراك» ابن نقطة، و«تبصير المنتبه» ١/ ١٢٥.

قال: زُرعةُ بنُ النَّمِر النُّجَيري[١].

قلت: وفي زُرعة هذا يقولُ جَنَابُ بنُ عمرو[٢] السَّكُوني شاعرٌ إسلاميٌّ نزلَ الكُوفةَ:

وما ولدتُ مِثْلَ النُّجَيريِّ حُرَّةٌ
ولا ابنةُ حُرٍّ للنَّوائبِ والدَّهْرِ

والنُّجَير: حصنٌ باليمنِ لجأ إليه المُرتدُّون في أيام أبي بكر، رضي الله عنه.

وأيضاً النُّجير: ماءٌ حِذاء صُفَينة. حكاهُ ياقوتُ في «المشترك»[٣].

* قال: **بُجَيد**.

قلت: بضم أوله، وفتح الجيم، وسكون المثناة تحت، تليها دال مهملة.

قال: أم بُجَيد حواءُ[٤] بنتُ يزيد الأنصارية، وهي أختُ أسماء[٥]، وجدةُ عبدِ الرحمن بن بُجَيد.

قلت: ذُكر عبدُ الرحمن في الصحابة[٦]، وفيه خلافٌ فذكرهُ البخاريُّ وغيرُه في التابعين، روى عنه زيدُ بنُ أسلم وغيره.

وقال أبو نصر الوائلي في كتابه: محمدُ بنُ بُجَيد الأنصاري ثم الحارثي، عن جدَّتِه، وجدتُه أمُّ بُجَيد حواءُ بنتُ يزيد بن السَّكَن، أختُ أسماء بنت يزيد. انتهى.

وفي الأنساب وغيرها عدة منهم:

عمرُو بنُ مالك بن قيس بن بُجيد بن رواس بن كلاب بن ربيعة، وفد على النبي ﷺ هكذا ذكره الأمير[٧] مضموماً مُخَفَّفاً ووجدتُه في «جمهرة» ابنِ الكلبي: بُجَيِّد مثل الذي قبله، إلا أنه بكسر المثناة تحت مشددة.

وفي «الجمهرة» أيضاً: حميد وجنيد، ابنا عبدِ الرحمن ابن عوف بن خالد بن عفيف بن بُجَيِّد، لهما وفادةٌ أيضاً، وكانا شَريفَين بخُراسان. انتهى[٨].

* قال: **ونُجيد** بالنون[٩]: كثير[١٠].

قلت: منهم محمدُ بنُ نُجيد بن عمران بن حصين، عن أبيه.

قال: فأما حمد بن يحيد البغوي، ففرد، وله ابنان.

* قلت: **يَحيد** المذكورُ بمثناتين تحت، الأولى مفتوحة، والثانية ساكنة، بينهما حاء مهملة مكسورة[١١].

وقول المصنف: حمد، كذا وجدتُه بخطه، وهو خطأ، إنما هو محمد بن يحيد بن عبد الكريم بن العباس بن عبد الله أبو بكر البَغَوي، هكذا نسبه أبو النضر الفامي في «تاريخ هراة»، وابناه هما عبدُ الملك وعبدُ الصمد، حدث ثلاثتهم، وهكذا سمَّاهم، عبدُ الغني بنُ سعيد[١٢] وابن ماكولا[١٣] وغيرهما.

---

(١) يستدرك على «القاموس»، وأورده الآمدي البجيري بالموحدة، فأورد محققه تصويبها لعالم مجهول. «المؤتلف والمختلف» ص١٣١.

(٢) ويُقال: بن أبي عمرو، كما ذكره الآمدي وابنُ ماكولا.

(٣) ص٤١٧، ويستدرك مما يشتبه به:

* **نُجَيْر**، مصغراً مشدداً: ماء في ديار بني تميم، ذكره ياقوت في «معجم البلدان».

* **نجير**، كأمير: قرية بمصر. ذكرها الزبيدي في «التاج».

(٤) سمّاها صاحب «القاموس»: خولة.

(٥) انظر الأقوال في حواء هذه في «أسد الغابة» ٧/ ٧٢، و«الإصابة» ٤/ ٢٧٧.

(٦) وله ترجمة في «أسد الغابة» ٣/ ٤٢٨، و«الإصابة» ٢/ ٣٩١، ٣٩٢.

(٧) في «الإكمال» ١/ ١٨٧.

(٨) وانظر أيضاً «الإكمال» ١/ ١٨٧، ١٨٨، و«تبصير المنتبه» ١/ ٦٤، و«الإصابة» ١/ ١٣٧.

(٩) تستدرك على «القاموس».

(١٠) انظر «الإكمال» ١/ ١٨٨.

(١١) تستدرك على «القاموس».

(١٢) في «المؤتلف والمختلف» ص١٣.

(١٣) في «الإكمال» ١/ ١٨٩.

وقوله: ففردٌ؛ ليس كذلك، فأبو أحمد يَحيد بن محمد ابن يَحيد البَغوي متأخّرٌ، يروي عن حاتِم بن محبوب، عن سلمة بن شبيب.

وأبو الحسن محمدُ بنُ الحسين بن يَحيد البَغَوي، حدث عن عبد الملك بن محمد بن عدي الفقيه، روى عنه وعن الذي قبله الـمُطَهَّر بنُ الحسين الخاقاني. ذكرهما ابنُ ماكولا[١].

* قال: **بُجْرَة**.

قلت: بضم الموحدة، وسكون الجيم، وفتح الراء، ثم هاء.

قال: عبدُ الله بنُ عمرو[٢] بن بُجْرَة، صحابيٌّ قُتل باليمامة.

قلت: وأمُّ خارجة بن حُذافة بن غانم ـ العدوي الصحابي الذي كان يُعدُّ بألف فارس ـ فاطمة بنتُ عمرو بن بُجْرة العدوية، وأُراها أخت عبد الله بن عمرو المذكور قبلها، لكن لا أعلمُ لها صحبة، والله أعلم.

* قال: و[**بَجْرة**] بفتح: أسلمُ بن أوس بن بَجْرَة، صحابيٌّ أُحُدي[٣].

قلت: تبع المصنفُ الأميرَ في تقييده بَجرة هذا بفتح أوله، ووجدتُه بالضمِّ بخطِّ الحافظِ أُبَيّ النَّرسي في ترجمة محمد بن أسلم بن أوس بن بُجرة من «تاريخ» البخاري[٤]. وأسلمُ هذا من بلحارث بن الخزرج، شهد أُحُداً وما بعدها، وله ذكر في الفتنة التي ماجت كموج البحر، وأما ابنُه محمدٌ فروى عنه محمدُ بنُ أبي بكر[٥] ابن حزم فعلَه.

وبُجير بنُ بَجْرة الطائي، صحابيٌّ له في قتال أهل الردة بلاءٌ حسن، وأشعار، وله ذكرٌ في غزوة أُكيدر.

* قال: و[**نُخْرة**]: بنون، ثم خاء معجمة.

قلت: النون مضمومة، والخاء ساكنة، فيما وجدتُه بخطِّ المصنف.

قال: إبراهيمُ بنُ حجاج بن نُخْرة الصنعاني، روى عنه أبو عيسى الرملي.

قلت: ضبطه أحمدُ بنُ عبد الرحمن الشيرازيُّ بخطه: نَخْرة بفتح النون[٦]. وقيل فيه: ابن أبي نخرة[٧].

* قال: و[**بَحْرة**] بموحدة وحاء.

قلت: الموحدة مفتوحة، والحاء المهملة ساكنة.

قال: صفية بنت بَحْرة[٨]، عن أبي محذورة.

* و[**بَجَرة**] بحركات وجيم: شبيبُ بنُ بَجَرَة، شارك ابنَ مُلجم ـ لعنهما الله ـ في دمِ أمير المؤمنين.

وعُقبة بن بَجَرة التُّجيبي، سمع أبا بكر الصديق.

---

(١) نبه المصنف عليه في كتابه «الإعلام» ورقة ٨.

(٢) تحرف في «تاج العروس» إلى عُمر.

(٣) وبعضهم نسبه إلى جده، فقال: أسلم بن بجرة، وأورده ابن الأثير مرتين نسبه في الأولى إلى أبيه مثل هنا، وفي الثانية إلى جده، ثم قال: وما أقرب أن يكونا واحداً، فإنهم كثيراً ما ينسبون إلى الجد، وقال ابن عبد البر: لم يصح عندي نسب أسلم بن بجرة هذا، وفي صحبته نظر. انظر «الاستيعاب» ١/ ٨٨ و«أسد الغابة» ١/ ٩١ و«الإصابة» ١/ ٣٧، ٣٨.

(٤) ١/ ٤١، وفيه: محمد بن أسلم بن بجرة، بإسقاط أوس، وشكل فيه بجرة بفتح الباء.

(٥) في «تاريخ» البخاري: روى عنه أبو بكر بن حزم، وأبو بكر ابن حزم مترجم في «التاريخ الكبير» ٩/ ١٠ و«الجرح والتعديل» ٩/ ٣٧٧، وابنه محمد مترجم في «التاريخ الكبير» ١/ ٤٦، و«الجرح والتعديل» ٧/ ٢١٢.

(٦) ونقله الصغاني في «التكملة».

(٧) قوله: وقيل فيه... لم يرد في نسخة الظاهرية.

(٨) ضبطها ابن حجر نُخْرة بنون مضمومة وخاء معجمة ساكنة وهو خطأ، ثم ضبطها على الصواب بعد ذلك. «التبصير» ١/ ٦٥ و٦٦.

قلت: عقبةُ مخضرمٌ شهد فتح مصر، روى عنه يزيدُ ابنُ أبي حبيب وغيره.

وأخوه مِقْسَمُ بنُ بَجَرة، عن كعب الأحبار، وعنه سالمُ بنُ عبد الله بن عمر.

ومِقسَمُ بنُ بَجَرة ـ ويقال: ابن نجدة ـ أبو القاسم ـ ويقال: أبو هاشم ـ مولى عبد الله بن الحارث بن نوفل الهاشمي، ويقال له: مولى ابن عباس للزومه له، روى عنه، وعن عائشة، وأم سلمة وغيرهم[١]. تُوفي سنة إحدى ومئة. وأراه الذي قبله، والله أعلم.

وابنُ عنقاء[٢] الفزاري، اسمه قيس، وقيل: عبد قيس ابن بَجَرة[٣]، من بني شمخ[٤] بن فَزَارة، ثم من بني ناشب، عُمِّر في الجاهلية دهراً، وأدرك الإسلام كبيراً، فأسلم، وكان شاعراً.

والأعشى الأسديُّ الشاعرُ الجاهلي، اسمُه قيسُ بنُ بَجَرة بن قيس بن مُنقذ بن طريف، من بني أسدِ بن خُزيمة، وأبوه بَجَرة قاله الدارقطني بضم أوله وسكون ثانيه[٥]، فَوَهَّمَهُ الأمير في «التهذيب».

والأعشى هذا جدُّ مُطَيْر بن الأشيم بن الأعشى بن بَجَرة، شاعر أيضاً[٦].

وابنُ أخي مُطَير عبدُ الله بن الزَّبِير ـ بفتح الزاي وكسر الموحدة ـ بن الأشيم، شاعر أيضاً إسلامي، وكان في دولة بني مروان. وابنُه الزبير بنُ عبدِ الله بنِ الزَّبير شاعر أيضاً.

وأخواه مختار وبشر ابنا الزَّبِير شاعران أيضاً.

* قال: **بُجْبُج** بنُ خداش المَغْربي، عن ابن سُحنون، مات قبل الثلاث مئة.

قلت: سنة ست وتسعين ومئتين، وهو بموحدتين مضمومتين[٧]، بعد كُلٍّ منهما جيمٌ الأولى ساكنة فيما قيده الحميديُّ وغيرُه، وفي قول المصنف: عن ابن سُحنون نظر، فقال أبو القاسم يحيى بنُ علي الحضرميُّ الحافظ في كتابه في «المؤتلف والمختلف»: حدثنا عبدُ الرحمن بنُ سعيد الأندلسي، حدثنا زيادُ بنُ عبد الرحمن بإفريقية، حدثنا محمدُ بنُ تميم، حدثنا بُجْبُج بن خِداش، حدثنا سحنون، حدثنا يعقوبُ بنُ حُميد، عن عبد العزيز بن أبي حازم. فذكر حديثاً. لكن ذكره الحميدي في «تاريخ الأندلس»[٨] فقال: روى عن محمد بن سحنون، روى عنه أبو العرب محمد بن أحمد بن تميم التميمي الأغلبي. انتهى[٩].

* قال: و[**بَحْبَح**] بحاءين مهملتين وفتحتين: بَحْبَح القصَّاب، شيخٌ لقُرَّة بنِ خالد.

---

(١) مترجم في «التاريخ الكبير» ٨/ ٣٣، و«الجرح والتعديل» ٨/ ٤١٤ وانظر «التاريخ الصغير» ١/ ٢٩٢-٢٩٥.

(٢) كذا في الأصلين، ومثله في «الإكمال» ١/ ١٨٩ و«معجم» المرزباني ص١٩٩ و«مؤتلف» الآمدي ص٢٣٧ و«القاموس»، وتفرد ابن حجر فضبطه في «الإصابة» ٣/ ٢٧١: ابن غنقل بمعجمة ثم نون ثم قاف ثم لام، بوزن جعفر!!

(٣) ضبطه ابن حجر بضم الموحدة وسكون الجيم، وكذلك شكل في «مؤتلف» الآمدي ص٢٣٧.

(٤) بالشين والخاء المعجمتين، تصحف في «الإصابة» ٣/ ٢٧١ إلى سمح بالمهملتين.

(٥) وبذلك شُكل في «جمهرة» ابن حزم ص١٩٥ و«مؤتلف» الآمدي ص١٧.

(٦) مترجم في «معجم» المرزباني ص٤٣٩.

(٧) تصحف في «الجذوة» ١٨١ و«البغية» ٢٤٩ إلى بجيج بياء مثناة تحتية بين الجيمين، مع أنه ورد ضبطه ضمن الترجمة كما هو هنا.

(٨) «جذوة المقتبس» ص١٨١.

(٩) من قوله: لكن ذكره الحميدي... إلى هنا، لم يرد في نسخة الظاهرية.

* قلت: و[بُحْبُح] بضم الموحدتين[١]: عبدُ الرحمن ابن محمد بن إبراهيم الباجِسْرائي[٢]، لقبُه بُحْبُح، علَّقوا عنه شيئاً من شِعره، تُوفي ببلده في سنة ستّ وثلاثين وست مئة[٣].

* قال: ونَجِيح.

قلت: بنون مفتوحة، ثم جيم مكسورة، ثم مثناة تحت ساكنة، ثم حاء مهملة.

قال: عبدُ الله بنُ أبي نَجِيح وغيره.

* و[بُخَيْخ] بخاءين.

قلت: معجمتين، وأوله موحدةٌ مضمومة، مع فتح المعجمة الأولى، والثانية قيَّدها بعضُهم بالسكون.

قال: جَدُّ أصحابنا الفُقهاء من أعيان الحرَّانيّين، وأبوهم سعدُ الدين بن بُخَيْخ، حدث عن إبراهيم بن خليل، وله شعرٌ رائق.

قلت: سعدُ الدين هذا هو أبو محمد سعدُ الله بنُ عبد الأحد بن سعد الله بن عبد القاهر بن عبد الواحد ابن عمر بن بُخيخ الحرّاني، سمع منه بعضُ مشايخنا. وأولاده: محمدُ وأبو بكر وعُمر وعبدُ الأحد وعبدُ الملك بنو سعد الله لهم ذكر.

وآخر من حدَّث من بني بُخيخ فيما أعلم: أمُّ محمد زينبُ بنتُ عمر بن سعد الله حدثت بكتاب «الرد على الجهمية» لعثمان بن سعيد الدارمي، عن أبيها وعمِّها أبي بكر وغيرهما، عن محمد بن عبد المؤمن الصوري.

* قال: و[نُحَيح] بنون مضمومة ومهملتين: نُحَيْحُ ابنُ عبد الله الدَّارمي، جاهليٌّ.

(١) يستدرك على «القاموس».

(٢) نسبة إلى باجسرا: قرية كبيرة بنواحي بغداد، تحرفت في حاشية «الإكمال» ١/ ٢٠٨ إلى الباجرائي بحذف السين المهملة.

(٣) مترجم في «تكملة» المنذري برقم (٢٩٠٧).

* البِجَائي.

قلت: بكسر أوله، وبعد الجيم المفتوحة ألفٌ ممدودة، تليها همزة مكسورة، ثم ياء النسب، كذلك هو عند المصنف هُنا، ووجدتُه بخطِّه بنحوه، ثم وجدتُه بخطِّه في زياداته على كتاب شيخه أبي العلاء الفرضي بمثناتين تحت الألف، وهذا هو المشهور، وهو نسبةٌ إلى بِجاية: مدينة عظيمة من مدن المغرب[٤].

قال: طائفة من علماء بجَايَة.

* والبَجَّانِيُّ: بالتثقيل والفتح.

قلت: وبعد الألف نون مكسورة.

قال: نسبة إلى بَجَّانة: بُليدة بالأندلس[٥]. منها مسعودُ ابنُ علي البَجَّاني[٦]، حمل عن النَّسَائي كتاب «السُّنَن».

قلت: روى عنه أبو الحسن عليُّ بنُ عمر بن حفص الإلبيري.

ومنها أيضاً عليُّ بنُ الحسين بن عبد الله بن يعقوب البجّاني[٧]، روى عن أبي القاسم أحمد بن جابر، عن عُبيد الله بن يحيى بن الليثي، عن أبيه راوي كتاب «الـمُوطأ» وروى أيضاً عن بَلديَّه سعيد بن فحلون البجّاني.

(٤) جعل السمعاني النسبة إليها: البجاوي، وتابعه ابن الأثير، وقد وقع للسمعاني في هذه النسبة عدة أوهام ذكرها المعلمي في حاشيته على «الأنساب» ١/ ٨٤ و«الإكمال» ١/ ٤٤٩، ٤٥٠ فلتنظر.

(٥) هي اليوم قرية صغيرة بينها وبين المرية (١٢) كيلومتراً.

(٦) انظر «تاريخ علماء الأندلس» برقم (١٤٢٦).

(٧) يغلب على ظني أن الصواب في اسمه: أبو علي الحسين بن عبد الله ابن الحسين بن يعقوب البجاني، وأن المصنف وهم في تسميته علي ابن الحسين.. ومثله ابن حجر في «التبصير» ١/ ١٢٧. وهو مترجم في «سير أعلام النبلاء» ١٧/ ٣٧٧ و«جذوة المقتبس» ص١٩٣. وسعيد بن فحلون شيخه مترجم في «السير» ١٦/ ٥١.

وعليُّ بنُ الحسن البجّاني. ذكره ابنُ دحية فيمن تُوفي سنة أربع وثلاثين وثلاث مئة[١].

ومحمدُ بنُ عبد الله بن سيد البجّاني، صاحبُ تبويب «المستخرجة» للحَكَم[٢]، تُوفي سنة ثلاث وستين وثلاث مئة[٣].

ومحمدُ بن عبد الملك الخولاني البجّاني، المعروف بالنَّحوي، له اختصار «المدونة»، مات سنة أربع وستين وثلاث مئة[٤].

ومحمدُ بنُ فرح بن سبعون بن أبي سهل البجَّاني، مات سنة سبع وستين وثلاث مئة[٥].

وأحمدُ بنُ خالد بن أبي هاشم يزيد البجَّاني، مات سنة ثمان وستين وثلاث مئة[٦]. وآخرون[٧].

واشتهر بهذه النسبة أيضاً أبو عبد الله محمدُ بنُ مسعود البجَّاني الغساني، أصله من بَجَّانة، وسكن قُرطبة، وكان شاعراً، ذكره أبو العلاء الفرضي، ولم يذكر في الترجمة غيره، نعم ذكر في ترجمة القُرطي:

محمد بن أحمد بن الخلاص البجَّاني[٨]، عن محمدِ بنِ القاسم بن شعبان القُرطي[٩] الفقيه المالكي.

وبجَّانة: بلدةٌ أخرى، منها عيسى بنُ محمد بن عيسى البجَّاني[١٠] القرطبي، أبو الأصبغ، يُعرف بعَيْشُون[١١]، ذكره القاضي عياض في كتابه «ترتيب المدارك»[١٢] وقال: وبجّانةُ هذه أخرى من عمل الزهراء، سمع ابن فُطيس الإلبيري، وأحمد بن زياد، وقاسم بن أصبغ، ومحمد بن يحيى بن لبابة، ثم ذكره أنه تُوفي سنة خمسٍ وخمسين وثلاث مئة.

* قال: و[**البَحّاثي**] بحاء ومثلثة.

قلت: الحاءُ مهملةٌ، والمثلثةُ قبل ياء النسب[١٣].

قال: أبو الحسن عليُّ بنُ محمد البَحَّاثي، راوي «الأنواع» لابن حبّان عن أبي الحسن الزَّوْزَني عنه، وعنه زاهر وتميم الجرجاني:

قلت: الزَّوْزَني هو محمد بن أحمد بن محمد بن هارون[١٤].

وأبو جعفر[١٥] محمدُ بنُ إسحاق بن علي بن داود أبو جعفر بن البحَّاثي الزَّوْزَني، كان فاضلاً، صاحب تصانيف، منها «نحو القلوب» قاله أبو سعد ابنُ السمعاني، وكان شاعراً مفلقاً، وله ديوان لكنه كثير الهجاء، نقل عنه مما قاله: ما وقع بصري على شخص

---

(١) مترجم في «تاريخ علماء الأندلس» ص٣١٣، ووهم المعلمي في حاشية «الأنساب» ٢/ ٨١ فعطفه على سعيد بن فحلون في نهاية الترجمة التي قبله، على أنه من تتمة تلك الترجمة السابقة، وليس كذلك.

(٢) يعني هذّب «المستخرجة» للحكم بن عبد الرحمن، المستنصر بالله الأندلسي، و«المستخرجة» لمحمد بن أحمد بن عبد العزيز بن عتبة العتبي القرطبي المتوفى سنة ٢٥٤، وهي مسائل في مذهب الإمام مالك، وتسمى العتبية أيضاً. انظر الحديث عنها في «ترتيب المدارك» ٣/ ١٤٥، ١٤٦ و«الديباج المذهب» ٢/ ١٧٧.

(٣) مترجم في «تاريخ علماء الأندلس» ٢/ ٧٣.

(٤) مترجم في «تاريخ علماء الأندلس» ٢/ ٧٥.

(٥) مترجم في «تاريخ علماء الأندلس» ٢/ ٧٨.

(٦) مترجم في «تاريخ علماء الأندلس» ١/ ٤٧.

(٧) منهم طائفة كبيرة لهم تراجم في «تاريخ علماء الأندلس».

(٨) مترجم في «تاريخ علماء الأندلس» ٢/ ١٠٧.

(٩) نسبة إلى القُرط، وسيرد ضبطه في حرف القاف.

(١٠) مترجم في «تاريخ علماء الأندلس» ١/ ٣٣٤.

(١١) في الأصلين بإعجام الشين، وضبطها القاضي عياض بالإهمال.

(١٢) ٤/ ٥٦٥.

(١٣) نسبة إلى البَحّاث: لقب لبعض أجداد المنتسب إليه.

(١٤) سماهُ الزَّبيدي: أبا العباس الوليد بن أحمد بن محمد، وهو خطأ.

(١٥) في الأصلين: أبو حفص، والتصويب من مصادر ترجمته، انظر «إنباه الرواة» ٣/ ٦٦.

قط إلا تصور في قلبي هجاؤه[١].

وأبو أحمد محمدُ[٢] بن الحسنُ البحّائي الحاكم، ورى عن أمير سجستان خَلَفِ بن أحمد، عن خَلَف بن إسماعيل الخيام. ذكره ابنُ نقطة.

وأبو جعفر محمدُ بنُ الحسن[٣] بن سليمان الزَّوْزَني البحَّائي[٤]، الفقيه الشافعي، له مُصنَّفات في أنواع، تُوفي ببخارى سنة سبعين[٥] وثلاث مئة.

وحافده القاضي أبو جعفر محمد بن إسحاق البحّائي روى عنه أبو القاسم عبدُ الله بنُ طاهر التميمي شيخُ أبي الفتح محمد بنِ محمد بن عبد الله البسطامي. وآخرون.

* و[**النُّخَاني**] بنون وخاء معجمة، وبعد الألف نون مع التخفيف: نسبة إلى نُخان[٦]: قرية من قُرى أصبهان على بابها، وهي المعروفة بجَيّ، منها أبو جعفر زيدُ بنُ بُنْدار بن زيد النُّخاني الأصبهانيُّ الفقيه، حدث عن القَعْنبي[٧] وعثمان بن أبي شيبة، وطبقتهما. مات سنة ثلاث وسبعين ومئتين.

وأبو حفص عمر بنُ محمد بن عبد الرحمن الصُّوفي النُّخاني، ذكره ابنُ نقطة، وذكر أنه مات سنة تسع عشرة وست مئة.

(١) من قوله: وكان شاعراً.. إلى هنا، لم يرد في نسخة الظاهرية.

(٢) في نسخة الظاهرية: «بن محمد» بزيادة «بن» وهو خطأ.

(٣) مثله في «دمية القصر» ٢/ ١٣٦٦ و«طبقات» السبكي ٣/ ١٤٣، ووقع في «يتيمة الدهر» ٤/ ٥١١ و«طبقات» الإسنوي ١/ ٢١٩ و«تبصير المنتبه» ٤/ ١٤٣٣: الحسين.

(٤) في «اليتيمة» و«طبقات» السبكي: البحاث دون ياء النسبة.

(٥) في نسخة الظاهرية: تسعين، وهو خطأ.

(٦) ضبطها السمعاني بفتح النون بوزن سحاب، وضبطها ياقوت بضم النون بوزن غراب.

(٧) تحرف في «التاج» إلى القضبي، وفي حاشية «المشتبه» (طبعة مصر) ص٥١ إلى القعبي.

* و[**النَّجَاتي**] بنون مفتوحة أيضاً، ثم جيم مخففة، وبعد الألف مثناة فوق مكسورة: أبو عبد الله محمود ابن عمر النيسابوريُّ النَّجَاتي، إمامٌ فاضلٌ أديب، صنَّف في سنة ثلاث عشرة وسبع مئة شرحاً جيداً للقصائد الثلاث: قصيدة أبي الفتح البُستي التي أولها: زيادةُ المرءِ في دُنياه نقصانُ. وقصيدة العماد الأصبهاني التي مطلعها: إطاعةُ النفسِ للرحمن عصيانٌ. وقصيدة الفرزدق في زين العابدين: هذا الذي تعرفُ البطحاء وطأته.

* قال: **البَجَليّ**.

قلت: بفتح أوله والجيم معاً، ثم لام مكسورة.

قال: رهطُ جريرِ بنِ عبد الله، رضي الله عنه[٨].

* و[**البَجْلي**] بالسكون: بنو بَجْلة رهط من سُلَيم.

قلت: نُسبوا إلى أمهم بَجْلَة بنت هُناءة بن مالك بن فهم الأزدي، وهي أم مازن بن مالك بن ثعلبة بن بهثة ابن سليم بن منصور بن عكرمة.

قال[٩]: منهم عمروُ بن عَبَسَة البَجْلي، له صُحبة.

وعيسى بنُ عبد الرحمن البَجْلي، عن طلحة بنِ مُصَرِّف، وعنه يحيى بنُ آدم، وأبو أحمد الزُّبيري.

قلت: ووَرْدُ بنُ خالد بن حُذيفة السُّلَمي البَجْلي الصحابيُّ، كان على ميمنة رسول الله ﷺ يومَ الفتح[١٠].

* قال: و[**النِّحْلي**] بنون مكسورة، ومهملة.

قلت: نسبة إلى نِحْلين: قرية من قُرى حلب.

قال: عامرُ بن سَيَّار النِّحْلي، عن فُراتِ بنِ السائب، وعنه عُمر[١١] بنُ الحسين الحلبي.

(٨) وانظر «الأنساب» ٢/ ٨٥-٨٨.

(٩) من قوله: قلت نسبوا... إلى هنا، لم يرد في نسخة الظاهرية.

(١٠) وانظر أيضاً «الإكمال» ١/ ٣٨٦.

(١١) في «التبصير» ١/ ١٢٧: عمرو بن الحسن. وفي «الإكمال» ١/ ٣٨٨: عمر بن الحسن.

* و[النَّحْلي] بالفتح: نسبة إلى نَحْل العسل: أبو الوليد النَّحْلي، أحدُ الأدباء، ذكر ابن بسام في «الذخيرة»[١] له «حكاية» مع الـمُعتمد بن عبّاد.

قلت: ملخصُ الحكاية أن المعتمد سكبَ على بعضِ نسائه ـ وكان عليها قميصٌ شفاف ـ ماء ورد، فلصق القميصُ بجسدِها، فصارت كأنها لا شيء عليها، فأعجبه ذلك، وقال:

وهويتُ سالبةَ النفوسِ غريرةً
تختـالُ بـين أسـنَّةٍ وبـواترِ

ثم تعذرت الإجازةُ عليه، فأمر أبا الوليد النَّحْليَّ ـ وكان عابثاً ـ بإجازة البيت، فقال سريعاً:

دقّت[٢] محاسِنُها ورَقَّ أديمُها
فتكـادُ تُبصِرُ باطنـاً مـن ظـاهرِ
يَنْدى بماءِ الوردِ مُسْبَلُ شَعْرِها
كالطَّلِّ يسقُطُ من جَناحِ الطائرِ[٣]

فأحضره المعتمد، وقال: أحسنتَ أوَ كُنتَ مَعَنا؟ فقال: يا قاتل الـمَحْل، أو ما تَلَوْتَ ﴿وَأَوْحَىٰ رَبُّكَ إِلَى ٱلنَّحْلِ﴾ [النحل: ٦٨].

والنَّحْليُّ أيضاً: نسبة إلى قرية النَّحْل من قُرى بخارى من السواد، منها مَنيحُ بنُ سيف بن الخليل النَّحْليُّ، حدَّث عن حبّان بنِ موسى وطبقته، وعنه ابنُه عبدُ الله، مات سنة أربع وستين ومئتين.

وروى عن ابنه أبي عبد الرحمن عبد الله بن مَنيح النَّحْليِّ الليثُ بنُ علي بن يحيى الأديب. مات سنة سبع عشرة وثلاث مئة.

(١) في المجلد الثاني من القسم الثاني ص٨١٠، ٨١١.
(٢) في «الذخيرة»: راقت.
(٣) انظر تتمة الأبيات في «الذخيرة».

* قال: و[النَّخْلي] بخاء معجمة: عمران بن سعيد النخلي، من تابعي الكوفة، عن سفينة، وعنه شريك، وأبو نُعيم، وابنُه حماد.

قلت: في هذا عدةُ أوهام:

منها أن عمران بن سعيد ليس هو الراوي عن سفينة، فقال البخاريُّ في «التاريخ»[٤]: «عمران بن سعيد: سمع ابن عباس وابن الزبير، روى عنه الأجلحُ». وقال بعد هذا بعدة تراجم: «عمران النَّخْلي: سمع ابنَ عمر قولَه، روى عنه شريك وابنُه حماد، في الكوفيين». ففرق البخاريُّ بينهما. وقد نسب شيخ شريك يحيى ابنُ معين، فقال: حدث شريكٌ عن عمران وهو ابنُ عبد الله بن كَيسان. وجعل الأميرُ[٥] وغيرُه شيخَ شريك هذا هو الراوي عن سفينة.

ومنها قولُه بعد ذكر عمران بن سعيد: وابنهُ حماد، وإنما هو ابنُ عمران بن عبد الله بن كيسان، كما صرَّح به البُخاريُّ[٦] ونسبه ابنُ معين.

ومنها قوله: وعنه شريك. وعمرانُ بنُ سعيد لم يرو عنه إلا الأجلح فيما أعلم غير سلمة بن كهيل الحضرمي، جاء فيما قاله أبو القاسم علي بن أبي علي المعدل وآخرون، قالوا: أخبرنا عمر بن محمد بن علي الصيرفي، أخبرنا إبراهيم بن شريك، حدثنا إبراهيم بن إسماعيل الكُهيلي، حدثنا أبي، عن أبيه، عن سلمة، عن عمران بن سعيد النخلي قال: بينا أنا بمكة وعبد الله بن الزبير، وذكر قصة بين ابن الزبير وابن عباس. وإبراهيم بن إسماعيل بن

(٤) ٦/ ٤١٣، وانظر «الجرح والتعديل» ٦/ ٢٩٩.
(٥) في «الإكمال» ١/ ٣٨٦، ٣٨٧.
(٦) في «التاريخ الكبير» ٦/ ٤١٥ وابن أبي حاتم في «الجرح والتعديل» ٦/ ٣٠٠.

يحيى بن سلمة بن كهيل الحضرمي أبو إسحاق الكوفي شيخ الترمذي ضعفه ابن نمير وأبو زرعة وأبو حاتم الرازيان وغيرهم، توفي سنة ثمان وخمسين ومئتين[١].

وأما شيخُ شريكٍ فهو عمرانُ صاحبُ ابن عمر كما تقدم.

ومنها قولُه: وعنه شريك وأبو نُعيم. فأبو نُعيم إنما روى عن حماد بن عمران المذكور. فقال البخاري[٢]: حماد بنُ عمران النَّخْلي، عن أبيه، سمع منه أبو نعيم.

وممن فَرَّق أيضاً بن عمرانَ بن سعيد، وعمرانَ بنُ عبد الله؛ ابن ماكولا في «الإكمال»[٣] وابنُ الجوزي في «المحتسب» وغيرُهما[٤].

وذكر الأميرُ بعد ذكرِ عمرانَ بن عبد الله بن كيسان وابنه حمّاد، فقال: ومن ولدِه أبو عبد الله محمدُ بنُ عمران النخلي، له معرفة بالرجال، يروي عنه أبو بكر ابنُ أبي الأسود.

قال: إبراهيمُ بنُ محمد النّخلي، له تاريخ.

قلت: سمع منه ابنُ أبي الأسود فيما قاله البخاري[٥]، ولما ذكر الأميرُ محمدَ بنَ عمران المذكور آنفاً، فقال: وقال عبدُ الغني[٦]: إبراهيمُ بن محمد أبو عبد الله النَّخْلي، صاحبُ التاريخ، فالله أعلم[٧]. فكأنهما عند الأميرِ

(١) من قوله: غير سلمة بن كهيل الحضرمي... إلى هنا لم يرد في نسخة الظاهرية، ولا في كتاب «الإعلام بما وقع في مشتبه الذهبي من الأوهام» ورقة ٨.

(٢) في «التاريخ الكبير» ٣/ ٢٣ وابن أبي حاتم في «الجرح والتعديل» ٣/ ١٤٥.

(٣) ١/ ٣٨٧.

(٤) انظر «الإعلام بما وقع في مشتبه الذهبي من الأوهام» ورقة ٨.

(٥) في «التاريخ الكبير» ١/ ٣٢١.

(٦) في «مشتبه النسبة» ص٧٦.

(٧) وانظر «الجرح والتعديل» ٢/ ١٢٧.

واحدٌ اختُلف فيه، ويُؤيده ما قاله القاضي أبو الوليد هشامُ بن أحمد الكِنَاني[٨] في كتابه «ترتيب الكُنى» لمسلم: إبراهيم بن محمد النَّخْلي أبو عبد الله. زاد البخاري: سمع منه ابنُ أبي الأسود. ومن كتابه وغيرِه يخرجُ أنه إبراهيمُ ابنُ محمد بن عمران. ولعمران هذا ابنٌ يُقال له: حمّاد، يروي عن أبيه عمران هذا، سمع منه أبو نُعيم. روى أبوه عمرانُ عن ابن عُمر رضي الله عنهما، وروى عن عمران أيضاً شريك.

وقال غيره: إبراهيمُ بنُ محمد بن عمران المذكورُ له علمٌ بالرجال، ومعرفةٌ بالأسماء والكُنى والأنساب.

وقال أبو الوليد أيضاً: وحدث ابنُ قُتيبة في مواضع من «المعارف» عن النَّخْلي، فلم يزد على أن قال: حدثني النخلي، وحدثنا النخلي، وأخبرني النخلي، في النحو الذي ذكر أنَّ له به معرفةٌ، وهو أبو عبد الله المذكور. انتهى.

وإبراهيمُ النَّخْليُّ هذا وجدتُه في مواضع بخطِّ الحافظ أُبَيّ النَّرسي بفتحتي النون والخاءِ المعجمة مُحَرّكاً.

والنَّخْليُّ بالسكون أيضاً: أبو الخير ريحانُ[٩] بنُ تيكان[١٠] بن مُوْسَك بن علي الحربي النخلي المُقرئ الضرير، حدث عن أبي الوقت عبد الأول وغيره، وعنه أبو عبد الله محمدُ بنُ النجار وجماعة. تُوفي سنة ست عشرة وست مئة ببغداد.

وزكريا بن يَجْبَرْتَن بن مخلوف بن عنان بن علي النخلي الأطرابلسي، متأخر، له سماع وإجازة[١١].

(٨) تصحف في حاشية «الإكمال» ١/ ٣٨٧ إلى الكتاني بالمثناة الفوقية، وهو مترجم في «سير أعلام النبلاء» ١٩/ ترجمة (٧١).

(٩) في نسخة الظاهرية: بن يخان، بدل ريحان وهو خطأ، وريحان هذا مترجم في «سير أعلام النبلاء» ٢٢/ ٩٥.

(١٠) تحرف في نسخة سوهاج إلى «تكيان».

(١١) قوله: وزكريا... إلى هنا، لم يرد في نسخة الظاهرية.

وعيسى بنُ عبد الله بن عبد العزيز بن عيسى بن محمد بن موسى بن عمران الفارسي اليمني، ثم المكي النَّخْلي، نُسب إلى وادي نَخْلة من أعمال مكَّة، سمع منه بعضُ مشايخنا بقراءةِ الإمام أبي حيّان الأحاديث الثُّلاثيات المُخَرَّجة من «صحيح» البخاري، بسماعه من محمد بن أبي البركات الهَمَذاني، بإجازته العامة من أبي الوقت[١].

* **بَجَنْك**: بفتح أوله والجيم معاً، ثم نون ساكنة، ثم كاف: أبو العلاء أحمدُ بنُ محمد بن الفضل بن عمر ابن أحمد بن إبراهيم الأصبهاني الحافظ، لَقَبُه بَجَنْك، سمع أبا علي الحدّاد ويحيى بن مَنْده، وغيرَهما، توفي سنة ثلاث وأربعين وخمس مئة.

* و[**بَجِيل**] بكسر الجيم، تليها مثناة تحت ساكنة، ثم لام: [٢] بجيلُ بنُ إبراهيم بن القاسم أبو القاسم الأزدي، كتبَ عنه بالموصل أبو سعد أحمدُ بنُ محمدٍ الماليني.

وجدُّ سليمان بن حرب بن بَجيل الأزدي نزيل مكة وقاضيها، شيخ البخاري وأبي داود وغيرهما، توفي سنة أربع وعشرين ومئتين[٣].

وبَجيلُ بنُ برمة بن موءلة بن سعد، كان شريفاً، ذكره ابنُ الكلبي في جمهرة نسب بني ضُبَيعَة بن[٤] عِجل بنِ لُجَيم.

* و[**بِخِيل**] بخاء معجمة، والباقي سواء: أحمدُ بنُ محمد بن أحمد بن عيسى، أبو العباس بنُ البخيل، سمع من القاضي أبي بكر الأنصاري وطبقته، توفي سنة ست وتسعين وخمس مئة[٥].

* قال: **بَحْر**: الجادّة.

قلت: هو بفتح أوله، وسكون الحاء المهملة، ثم راء.

* قال: و[**بُحُر**] بضمتين: بُحُرُ[٦] بنُ ضُبُع[٧]، مصري.

قلت: وأبوه أيضاً بضمتين[٨]، ذكر ابنُ يُونس أنَّ له وفادةً على النبيِّ ﷺ، وشهد فتح مصر، واختطَّ بها، وأنَّ من أولاده أبا بكر السُّمَيْنَ بنَ محمد بن بُحُر، ولي مراكب دمياط سنة إحدى ومئة.

ومروانُ بن جهم[٩] بن خليفة بن بُحُر الشاعر، كان بليغاً فصيحاً شريفاً في أيامه، وله وفادةٌ على خُلفاء بني أميّة، ومن شعره يفتخِرُ فيه بجدِّه:

فجدِّي الذي أعطى الرسولَ
وخبّت[١٠] إليه من بعيدٍ رواحلُه
ببَدْرٍ بنى بيتاً[١١] أقامت أُصوله
على المجد يُبنى عُلوهُ وأسافِلُه

* قال: و[**بَحَر**] بفتحتين: القاضي أبو بكر عُمر بن محمود بن بَحر الواذَناني، وابن عمِّه محمد، سمعا من ابنِ رِيْذَه بأصبهان.

---

(١) وانظر أيضاً حاشية «الإكمال» ١/ ٣٨٧، ٣٨٨.
(٢) يستدرك على «القاموس».
(٣) من قوله: وجد سليمان.. إلى هنا، لم يرد في نسخة الظاهرية.
(٤) مثله في «المحبر» ص٢٣٥، و«المعارف» ص٩٧، و«نهاية الأرب» ص٢٩٥، و«القاموس» وجاء في «جمهرة» ابن حزم ص٣١٠: ضبيعة بنت عجل.
(٥) مترجم في «تكملة» المنذري برقم (٥٥٠).
(٦) تحرف إلى «بحد» بالدال في «الإصابة» ١/ ١٣٩ (ط. مولاي عبد الحفيظ).
(٧) تحرف إلى «ضبيع» في «الاستيعاب» ١/ ١٨٠.
(٨) من قوله: بحر بن ضبع... إلى هنا، سقط من نسخة سوهاج.
(٩) مثله في «الإكمال» ١/ ٢٠٨، وجاء في «أسد الغابة» ١/ ١٩٩ و«الإصابة» ١/ ١٣٩ و«الاستيعاب» ١/ ١٨٠ و«حسن المحاضرة» ١/ ١٧٣: جعفر بدل جهم.
(١٠) في «أُسد الغابة» و«الإصابة»: حنّت، وعاطى بدل أعطى.
(١١) في «أسد الغابة»: ببدرٍ لنا بيتٌ.

قلت: ابنُ عمه هو القاضي أبو بكر محمد بن عبد الله ابن بَحَر[١].

ومن واذِنان[٢] أيضاً، وهي قريةٌ من قُرى أَصْبَهان: أبو جعفر أحمدُ بنُ مالك بن بَحْر ـ بالسكون ـ[٣] بن الأحنف ابن قيس الواذَناني، روى عنه أبو إسحاق السُّرِنْجاني[٤].

نعم و[بحر] بالتحريك من أهل أَصْبهان أيضاً: أبو القاسم ذكوانُ ـ ويُسَمَّى الليث أيضاً ـ ابنُ أبي الحسين محمد بن العبَّاس بن أحمد بن بحرَ الأصبهاني، حدَّث عن صفية[٥] بنت الحسين[٦] بن سُليم، وعنه أبو بكر ابنُ كامل الخفّاف، ذكرهُ أبو بكر بنُ نقطة، وأنَّه نقلَه من خطِّ محمدِ بنِ النجَّار[٧].

* بُحَيْنة: بضم الموحدة، وفتح الحاء المهملة، وسكون المُثَنَاة تحت، وفتح النون، ثم هاء: عبد الله بنُ مالك ابن بُحينة، الصحابيُّ المشهورُ، قيل: بُحَينة أُمُّه[٨]، وهي بنت الحارث بن المُطَّلب، فعُبيدة بن الحارث خاله[٩].

* و[نجيبة]: بنون مفتوحة، ثم جيم مكسورة، وبعد المثناة تحت موحدةٌ مفتوحة: نجِيبَةُ بنتُ الحسين بن صَدَقة الملاح، حدثت عن أبي جعفر ابن المُسْلِمة، وعنها عبدُ الخالق بنُ عبد الوهّاب الصابوني.

* قال: **البُخاري**: كثير.

قلت: هو بضم أوله، وفتح الخاء المعجمة، وبعد الألف راء، نسبة إلى بخارى: أحد البلاد القديمة من إقليم ما وراء النهر إلى جهة المشرق، وهي أجلُّ مُدُن ما وراء النهر، وأقربُهن إلى خُراسان.

وأيضاً نسبة إلى بخارى فولاذ من بلاد تركستان.

ونسبة أيضاً إلى البُخارية: سِكَّةٌ بالبصرة.

ونسبة أيضاً إلى البَخور بالعُودِ ونحوه، اشتهر بها أبو نصر محمدُ بنُ علي بن أحمد البُخاريُّ البغدادي. وقال عبدُ الرزاق بنُ الشيخ عبد القادر الجيلي الحافظ: محمدُ بنُ علي البُخاري، لم يكُن من بخارى، إنما كان يُبَخِّر البَخُور[١٠] في الخانات، فقيل له: البُخاري. انتهى.

فأما الفقيهُ أبو الفضل عبدُ الرحمن بنُ أبي بكر بن محمد بن حمدون بن بُخارٍ البُخاريُّ النيسابوريُّ، روى عنه الحاكمُ أبو عبد الله، فإنه نُسب إلى جدِّه بُخَارٍ المذكور، تُوفي سنة إحدى وثمانين وثلاث مئة[١١].

---

(١) من قوله: ابنُ عمه هو... إلى هنا، ولم يرد في نسخة الظاهرية.

(٢) ضبطها السمعاني بفتح الذال، وضبطها ياقوت بالكسر.

(٣) ضبطه الزبيدي في «التاج» بفتحتين كالذي قبله.

(٤) نسبة إلى سُرِنْجان، بضم السين المهملة وكسر الراء وسكون النون: قرية من قرى أصبهان، قاله السمعاني، وسماها ياقوت: سريجان بالمثناة التحتية بعد الراء بلفظ تثنية سُريج مصغراً.

(٥) تحرف في حاشية «الإكمال» ١/ ٢٠٩ إلى سمية.

(٦) مثله في «الاستدراك»، وجاء في نسخة الظاهرية: الحسين.

(٧) وانظر أيضاً «تبصير المنتبه» ١/ ٦٧.

(٨) وقيل: إنها أم أبيه مالك، والأول أصح. انظر «الاستيعاب» ٢/ ٢٦٧، ٢٦٨ و«أسد الغابة» ٣/ ١٨٣ و٣٧٥ و«الإصابة» ٢/ ٣٦٤.

وانظر أيضاً «الاستدراك» باب بحينة ونَجيبة، و«تبصير المنتبه» ١/ ٦٧.

(٩) من قوله: وهي بنتُ الحارث... إلى هنا، لم يرد في نسخة الظاهرية.

(١٠) سيذكر الذهبي أن الذي كان يبخر البخور هو ابنه أبو المعالي أحمد بن أبي نصر محمد، وهو ما ذكره ياقوت في «معجم البلدان» وابن نقطة في «الاستدراك» وابن الأثير في «اللباب» وسيردُّه ابن ناصر الدين بقول عبد الرزاق الجيلي المذكور هنا وهو الصواب كما ذكر الذهبي نفسه في ترجمة أخي أبي المعالي أبي البركات هبة الله في «سير أعلام النبلاء» ١٩/ ٥٢٦، وكما يقتضيه سياقه فيما سيأتي.

(١١) وانظر أيضاً «الأنساب» ٢/ ١٠١ و«الاستدراك» لابن نقطة باب البخاري والنجاري و«تكملة» المنذري (٢١٠٤) و«القاموس».

* قال: والنَّجَّاري.

قلت: بالنون المفتوحة، وتشديد الجيم.

قال: من الأنصار من الصحابة وأولادِهم التابعين.

قلت: وأبو الحسن أحمدُ بنُ موسى بن عيسى النّجّاري[١] الجُرجاني الوكيل، حدث عن عمران بن موسى السَّخْتِياني[٢]، وأحمد بن حَفْصٍ السَّعْدي، وغيرهما، وكتبَ الكثير، وجمع الشُّيوخ والأبوابَ والطُّرق، وكان له معرفةٌ بهذا الشأن، لكنه روى مناكيرَ عن مجاهيل تفرَّد بها، فكذَّبوه، تُوفي في ذي القعدة سنة ثمان وسبعين[٣] وثلاث مئة. ذكره حمزةُ السَّهمي[٤].

فأما القاضي عبدُ الوّهاب النَّجَّاريُّ المُعتزلي الراوي عن عبد الجبار بن أحمد الإستراباذي، فمنسوبٌ إلى مذهبِ حُسين بن محمدٍ الرازي النجار الحائك زعيم المُرجئة التي تفرَّقت بناحية الرَّي وجُرجان فرقاً كثيرة، وأصُولها ثلاثُ فرق، كلٌّ منها تكفِّر الأُخرى[٥].

قال: وما في الصحابة ولا التابعين بُخَاريّ.

قلت: نعم جاء بُخاريٌّ قديمٌ، وهو الأسودُ بنُ حازم ابن صفوان بن عرار البُخاريُّ، نزيلُ بُخارى، معدودٌ في الصحابة، ذكره ابنُ مَنْده وأبو نُعيم في كتابيهما في الصحابة، والمُصنّف في «التجريد»[٦]، لكن الإسنادُ إليه واهٍ، فيُروى عن أبي أحمد بَحِير بن النَّضر، عن أبي جميل عبّاد بن هشام السَّامي[٧] ـ وكان مُؤذِّناً بقرية بَمِجْكَث[٨] من قُرى بخارى ـ قال: رأيتُ رجلاً من أصحاب رسول الله ﷺ يقال له: الأسود ابن حازم بن صفوان بن عرار، فكنت أسمع مع أبي ـ وفي رواية أبي نعيم، قال: وكنتُ آتيه مع أبي ـ وأنا يومئذٍ ابنُ ستّ أو سبع سنين، وكان يأكلُ التمرَ مع السَّمْن، ولم يكن في فمه أسنان، وكان يأخُذ التَّمر مع السَّمن[٩]، فيجعلُه في فمِه، فيبتلعُه، وكان يجعلُ التمر في حَجْرِه، ويقولُ لي: كُل. قال: فسمعتُه يقولُ: شهدتُ غزوةَ الحُديبية مع رسول الله ﷺ وأن ابنُ ثلاثين سنة. فسُئل: وكم أتى لك؟ فقال: خمس وخمسون ومئة[١٠]. وعقد على يديه. انتهى[١١].

وجاء عن عبد الله بن سعد الدشتكي، عن أبيه، قال: رأيت رجلاً ببُخارى على بغلةٍ بيضاء عليه عمامة خز سوداء، فقال: كسانيها رسول الله ﷺ. الدشتكي وأبوه يجهل حالهما، وقد تفرد عبد الله عن أبيه بهذا[١٢].

قال: فأما أبو المعالي[١٣] أحمدُ بنُ محمد بن علي البُخاري

---

(١) في «تاريخ جرجان»: النجار، بدون ياء آخره.

(٢) في الأصلين الخطيين: السجستاني، وهو خطأ، تصويبه من ترجمته في «سير أعلام النبلاء» ١٤/ ١٣٦.

(٣) في رواية: ثمان وستين كما هو في «تاريخ جرجان».

(٤) في «تاريخ جرجان» برقم (٨٦) وهو مترجم في «سير أعلام النبلاء» ١٦/ ٣٨٢.

(٥) وانظر أيضاً «الاستدراك» لابن نقطة باب البخاري والنجاري.

(٦) ١/ ١٨.

(٧) في الأصلين: السامي، بالسين المهملة، وعليها كلمةُ صح، ووقع في «أسد الغابة» ١/ ١٠٠ و«الأنساب» ٢/ ٣٠٤ (البمبجكثي): الشامي بالشين المعجمة.

(٨) ضبطها السمعاني وياقوت بفتح الباء الموحدة وكسر الميم وسكون الجيم وفتح الكاف وثاء مثلثة، وقد رجَّح محقق «بلدان الخلافة الشرقية» ص٥٠٤ أن تكون بالنون أوله، وأنَّ الحُجاج الصينيين الذين ذكروا بخارى ضبطوها باسم نمي (Numi).

(٩) من قوله: ولم يكن في فمه... إلى هنا، سقط من نسخة سوهاج.

(١٠) انظر «أسد الغابة» ١/ ١٠٠ و«الإصابة» ١/ ٤٢.

(١١) انظر «الإعلام فيما وقع..» ورقة ٨.

(١٢) من قوله: وجاء عن عبد الله... إلى هنا، لم يرد في نسخة الظاهرية.

(١٣) في نسخة سوهاج: فأبو ابن عثمان الرازي أبو المعالي، وهذه الزيادة غير صحيحة.

البغدادي، فنسبة إلى البَخُور بالعود وغيره، كان يُبَخِّر في الخانات[١].

قلت: تقدم[٢] عن الحافظ عبد الرزاق الجيلي أنَّ الذي كان يُبَخِّر في الخانات محمد، لا ولده أحمد.

قال: وأخوه هبةُ الله[٣] سمعا من ابن غيلان، والجوهري، وحدَّث عن الثاني ابنُ بَوْش وغيرُه.

* و[التُّخَاري]: بمثناة.

قلت: فوق مضمومة[٤].

قال: أبو عيسى محمدُ بنُ علي بن الحسين التُّخَاري البزّاز، عن أحمدَ بن ملاعب، وابن حيّان المدائني، وعنه أحمدُ بنُ الفرج والدارقُطني[٥].

* بُخْت نَصَّر:

قلت: هو بضمِّ أوله، وسكون الخاء المعجمة، تليها مثناة فوق.

قال: وعطاء بن بُخت، تابعي.

(١) في «معجم البلدان»: كان يحرق البخور في جامع المنصور احتساباً. وهو مترجم في «المنتظم» ٩/ ترجمة (٣٦٧).

(٢) ص١٩٧، وانظر التعليق رقم (١٠) في الصفحة ١٩٧.

(٣) مترجم في «سير أعلام النبلاء» ١٩/ ٥٢٦، وسياق الذهبي هنا وفي «السير» يقتضي أنَّ البُخاري هو محمد والدُ هبة الله وأخيه أحمد الوارد قبلَه ويقال لكل منهما: ابنُ البخاري، كما نص عليه ابن ناصر الدين.

(٤) قال السمعاني: هذه النسبة إلى تُخار، ولا أدري هو منسوب إلى طخارستان، فأبدل من الطاء. والله أعلم.

(٥) وانظر بعض أصحاب هذه النسبة أيضاً في «الأنساب».

ويستدرك مما يشتبه:

* التخاوي: مثل الذي قبله إلا أن تاءه مفتوحة وبعد الألف واو، وضبط السمعاني التاء بالضم، «الإكمال» ١/ ٤٤٩ و«الأنساب» ٣/ ٢٨.

* البجادي: أوله موحدة بعدها جيم وبعد الألف دال مهملة، في «الإكمال» ١/ ٤٥٠ و«الأنساب» ٢/ ٧٩، ٨٠.

وعبد الوهاب بن بُخْت[٦] المكي، عن عطاء، ومات قبله.

وسَلَمةُ بنُ بُخْتٍ، عن عكرمة، وعنه القَعْنَبيُّ.

* و[بَحْت]: بالفتح ومهملة: محمدُ بنُ علي بن بَحْتٍ السمرقندي، كتب أبو سَعْد الإدريسيُّ عن رَجُلٍ عنه.

قلت: الرجلُ هو الحسينُ بنُ محمد بن زاهر الفرائضي، كتب عن أبي الفضل ابنِ بَحْت هذا بإسفيْجاب. وقال الأمير[٧] بعد أن ذكر ابن بَحْت هذا[٨]: وقال الإدريسي أيضاً: محمد بن علي بن بُخْت البزاز السَّمرقندي أبو الحَسَن[٩]، سكن إسفيْجاب، يروي عن غالب بن جبريل الحافظ ونَصْر[١٠] بن الليث السَّمرقنديين، حدثني عنه الحسن بن منصور المُقرئ السَّمرقندي، وهكذا قال لي بالخاء المعجمة وضمِّ الباء، ولا أدري صحَّف في اسم جدِّه، وأخطأ في كنيته، أو هو شيخٌ آخر؟ فإن كان ضبطه فهو آخر، والله أعلم. انتهى قولُ الأمير.

* قال: البَحْراني.

قلت: بفتح أوله، وسكون الحاء المهملة، وفتح الراء، وبعد الألف نونٌ مكسورة[١١].

قال: محمدُ بنُ مَعْمَر، شيخٌ للبُخاري.

قلت: ولباقي السِّتَّة، وهو أحدُ العشرة الذين روى الأئمةُ السِّتَّة عنهم في الكُتُب الستة، وهم: البحرانيُّ المذكورُ، وأبو موسى محمدُ بنُ المُثَنَّى العَنَزي، ونصرُ بنُ

(٦) قوله: «تابعي. وعبد الوهاب بن بخت» سقط من نسخة الظاهرية.

(٧) في «الإكمال» ١/ ٢١٥.

(٨) من قوله: بإسفيجاب... إلى هنا سقط من نسخة سوهاج.

(٩) في الأصل: أبو الحسين، والمثبت من «الإكمال».

(١٠) من قوله: أبو الحسن... إلى هنا، سقط من نسخة سوهاج.

(١١) نسبة إلى البحرين أو إلى البحر على غير قياس، وانظر الحديث عن هذه النسبة في «اللباب» و«تاج العروس».

علي الجَهْضَمي، وبُنْدار محمدُ بنُ بشار، والفلّاس عمرُو ابنُ علي، ويعقوبُ الدَّوْرَقي، والأشجُّ عبدُ الله بن سعيدٍ الكُوفي، وزيادُ بنُ يحيى الحسَّاني، ومحمدُ بنُ العلاء أبو كُريب، والجوهريُّ إبراهيمُ بنُ سعيد. واختُلف في رواية البُخاري عن الجوهريِّ، فأثبتها الحاكم أبو عبد الله، وأبو الفضل بنُ طاهر، وأبو القاسم ابن عساكر، فيما وجدتُه بخطِّه في «معجم الأئمة النُّبَل»[1] وقد نظمتُ العشرةَ في بيتين وهما:

رَوى خَ مْ دُ تَ نْ قِ عن مشايخ عشرةٍ
هُـم العَنَـزِيُّ الـجَهْضَـميُّ ابـنُ مَعْمَـرِ
وبُنْـدارُ والفَـلّاس يعقـوبُ دَوْرَقٍ
أَشَـجُّ زيـادُ ابـنُ العَـلاءِ وجـوهري[2]

وأمّا عباسُ بنُ عبد العظيم العَنْبَرِيُّ أبو الفضل أحدُ حُفّاظ البصرة الذي روى عنه مسلم والأربعة، فخرج له البخاريُّ تعليقاً، ومن ذَكر مع من تقدم في شيوخ الستةِ جميعاً محمدَ بن يوسف الفريابي، فقد وهم، لأنَّ البخاريَّ روى عنه، وروى أيضاً بواسطة عنه، وكذلك بقية الستة لم يرووا عنه إلا بواسطة، مات أبو عبد الله الفريابي سنة اثنتي عشرة ومئتين[3]. والله أعلم.

قال: والعباسُ بنُ يزيد البحراني. وغيرهما.

قلت: روى العبّاسُ عن سفيان بن عُيينة، وآخرين[4].

* قال: و[النَّجْراني] بنون وجيم: بشرُ بنُ رافع، واهٍ، روى عنه عبدُ الرزاق.

(١) ص٦٦ (طبعة دار الفكر بدمشق).

(٢) انظر «الإعلام بما وقع في مشتبه الذهبي من الأوهام» ورقة ٨.

(٣) مترجم في «سير أعلام النبلاء» ١٠/ ١١٤.

(٤) انظر من نسبته البحراني أيضاً في «الإكمال» ١/ ٤٢٢، و«الأنساب» ٢/ ٩٢، ٩٣ و«تبصير المنتبه» ١/ ١٢٩، و«تكملة» المنذري برقم (٢٤٣٤).

وجميلٌ النَّجْراني، شيخٌ لأبي إسحاق.

قلت: كذا وجدتُه بخط المُصنِّف، وهو غلط، إنما شيخُ أبي إسحاق جاء منسوباً مجهولاً غير مُسَمًّى، وهو غيرُ جميلٍ المذكور، وقد بيَّن ذلك عبدُ الغني بن سعيد[5]، فقال بعد أن ذكر البَحْراني بالموحدة والمهملة: وأما الذي بالجيم بعد النون؛ فهو النجرانيُّ الذي يروي عنه أبو إسحاق السَّبِيعي، ومنهم جميلٌ النجراني، وبشرُ بنُ رافع النَّجراني أبو الأسباط اليماني، روى عنه حاتمُ بنُ إسماعيل وعبدُ الرزاق. انتهى. مع أنَّ المصنِّف ذكره في «الكاشف»[6] في باب المنسوبين الذين لا تعرف أسماؤُهم، فقال: النّجْراني، عن ابن عمر، وعنه أبو إسحاق، مجهول. وذكره في «الميزان»[7] أيضاً في قسم المنسوبين، فقال: النّجْراني، عن ابن عُمر في السَّلَم، وعنه أبو إسحاق. قال ابنُ مَعين وابنُ عدي: مجهول. انتهى[8].

والنَّجْرانيون اليمانيون جماعةٌ منهم:

عبيدُ الله بنُ العبّاس بن الربيع النَّجْراني، عن محمد ابن إبراهيم البَيلَماني.

ومن المُتأخرين حمدانُ بنُ يوسف بن حميد النجراني، روى عنه عبدُ القاهر ابنُ الطُّوسي الخطيب.

ومن نجران دمشق ـ دير كبير تُجبى إليه نُذُورُ النصارى، وهو قريبٌ من بُصرى قَصَبةِ حوران ـ: أبو

(٥) في «مشتبه النسبة» ص٦، ونقله عنه الأمير في «الإكمال» ١/ ٤٢٢، ٤٢٣.

(٦) ٣/ ٤٠٤ وتصحف فيه إلى النجرائي بالهمزة آخره (طبعة دار الكتب العلمية).

(٧) ٤/ ٦٠١.

(٨) نبه ابن ناصر الدين على هذا الوهم في «الإعلام بما وقع...» ورقة ٨.

بُصرى قَصَبةِ حوران ـ: أبو عبد الله يزيدُ بنُ عبد الله بن أبي يزيد النَّجْراني الدمشقي، روى عن الحسن بن ذكوان وغيره، وعنه سويدُ بنُ عبد العزيز وآخرون[١].

* **البَحْري**: بفتح أوله، وسكون الحاء المهملة، وكسر الراء: أبو يعقوب إسحاق بنُ إبراهيم بن محمد بن يوسف البَحريُّ الجُرجاني الحافظ، عن الحارث بن أبي أسامة وخلقٍ، وعنه ابنُ عدي وأبو بكر الإسماعيلي وآخرون. توفي سنة سبع وثلاثين وثلاث مئة.

وعبدُ الله بنُ علي بن بحرٍ البحريُّ البَلْخي، روى عنه إسماعيلُ بنُ أبي صالح المؤذن.

وأبو محمد الحسنُ بنُ أحمد بن إبراهيم البحري، عن أبي عبد الرحمن أحمدَ بن حماد بن سفيان بن دغفل الكوفي.

وعُمر بنُ أبي العز الحربيُّ ابنُ البحري، حدَّث عن أبي الوقت وابن البَطِّي، توفي سنة خمس عشرة وست مئة[٢].

* و[**البُحْري**] بضم الموحدة[٣]: عبد الله بنُ عبد الصمد البُحري، يروى عن عبد الرزاق. هكذا نسبهُ ابنُ الجوزي في «المُحتسب» وغيره. وفي شُيوخ النَّسائي وأبي يعلى الموصلي: عبدُ الله بنُ عبد الصمد بن أبي خداش الأسدي الموصلي، حدث عن سفيان بن عُيينة وعيسى بن يُونس وغيرهما، تُوفي سنة خمسٍ وخمسين ومئتين.

وعقد ابنُ نقطة وغيرُه مع هذه الترجمة: النَّحوي بالنون والمهملة الساكنة، والواو، وقد ذكرتُه مع ما يشتبه به في حرف النون.

(١) وانظر أيضاً حاشية «الإكمال» ١/ ٤٢٣.
ونجران خمسة مواضع ذكرها ياقوت في «المشترك» ص٤١٦، وانظر «معجم البلدان».

(٢) مترجم في «تكملة» المنذري برقم (١٦٣٣). وانظر أيضاً حاشية «الإكمال» ١/ ٥٢٧.

(٣) تستدرك على «القاموس».

* [**اليَجَّري**]: بمثناة تحت مفتوحة، ثم جيم مشددة مفتوحة، ثم راء مكسورة، تليها ياء النسب[٤]: أبو محمد عبدُ الوهاب بنُ عبد القادر الزَّوَاوي[٥]، أحدُ علماء بلاده في الفقه والمعقول، أخذ عنه يوسف بن محمد بن أندراس المُرسي، المُتوفى سنة تسع وعشرين وسبع مئة.

* قال: **بُخَيْت**.

قلت: هو بضم الموحدة، وفتح الخاء المعجمة، وسكون المثناة تحت، تليها مثناة فوق.

قال: عدةٌ، منهم:

أبو بكر محمدُ بنُ عبد الله بن بُخَيْت الدقاق، مشهور.

وبُخَيْتُ من أجداد محمدِ بن عبد الباقي الدُّوري.

قلت: هو محمدُ بنُ عبد الباقي بن أبي الفرج محمد ابن أبي اليسر بن عبد العزيز بن إبراهيم بن إسحاق بن بُخَيْت، حدَّث عن الحسن بن علي الجوهري، وغيره، تُوفي سنة ثلاث عشرة وخمس مئة، عن تسع وسبعين سنة[٦]. وآخر من حدَّث عنه بالإجازة عبدُ المُنعم بنُ كُليب الحراني.

قال: وأحمدُ بنُ الحسين حفيدُ ابن بُخَيْت، شيخٌ لأُبَيّ النَّرسيّ.

قلت: ابنُ بُخَيت هذا هو الدقاق المذكورُ أولاً، وكان الأحسن ذِكر هذا الحفيدِ مع ذكر جده، وقد حدَّث أحمدُ هذا عن جدِّه، خرَّج عنه أُبَيّ النَّرسي في «معجمه».

قال: ومحمدُ بنُ أحمد بن علي بن بُخَيْت، عن عليّ بن جميل الرَّقِّي، وعنه ابنُ عدي.

(٤) تستدرك على «القاموس».

(٥) نسبة إلى زواوة: قبيلة من البربر في المغرب. انظر «تاج العروس».

(٦) مترجم في «سير أعلام النبلاء» ١٩/ ترجمة (٢٤٨).

قلت: أسقط الأمير[١] من نسبه أحمد، ثم أعاده في «تجيب» بالمثناة فوق والجيم[٢]، مع إسقاط علي من نسبه، فقال: ومحمد بن أحمد بن تجيب، من شيوخ ابن عدي، فخطأه ابنُ نقطة[٣] في ذلك، وجعل الصوابَ كما ذكره المصنفُ، وأنهما واحد[٤].

* قال: و[نجيب] بنون وجيم.

قلت: بفتح الأولى، وكسر الثانية، وآخره موحدة.

قال: نجيبُ بنُ ميمون الواسطي، محدِّث هَرَاة.

قلت: كنيتُه أبو سهل، حدَّث عن أبي محمد عبد الجبّار الجرّاحي وغيره، وعنه الـمُؤتمن الساجي وغيرُه[٥].

قال: وأبو النَّجِيب السُّهْرَوَرْدي الزاهد.

قلت: اسمُه عبد القاهر بنُ عبد الله، حدَّث عن أبي علي بن نبهان وآخرين، توفي رحمة الله عليه ببغداد سنة ثلاث وستين وخمس مئة[٦].

ونجيبُ بنُ السَّري، حدَّث عنه محمد بن حمير.

ونجيب بنُ عمار بن أحمد أبو السرايا بن أبي فراس الغنوي، سمع أبا محمد بن أبي نصر وغيره، وعنه الـخطيبُ وابنُ الأكفاني وغيرهما، ورآه أبو نصر ابنُ ماكولا بمصر ودمشق، ولم يسمع منه شيئاً، وله شعر، تُوفي بمصر سنة تسعٍ وخمسين وأربع مئة.

وطُغْري بنُ خُمارتكين بن النَّجيب، حدَّث عنه عبدُ العزيز بنُ الأخضر.

وفاطمةُ بنتُ أحمد بن عمر بن نجيب الكنْجي الصوفي، حضرت على إبراهيم بن خليل، وحدثت عنه غير مرة[٧].

* قال: و[تُجيب] بمثناة.

قلت: فوق.

قال: تُجيب أبو القبيلة.

قلت: كذا وجدتُه بخطِّ المصنف، فكأنه عنده اسم رجل، وليس كذلك، وإنما هو اسمُ امرأة، فهي تُجيب بنتُ ثوبان بن سُليم من مَذْحج، وهي أُمُّ عديّ وسعد ابنَي أشرس بن شبيب بن السَّكُون، يقال لأولادهما: التجيبيون[٨]، والله أعلم[٩].

قلت: واختلف في ضم أوله.

قلت: المحدِّثون وكثيرٌ من أهل الأدب يضمُّون أوله، وجماعةٌ من الأدباء لا يُجيزون إلا الفتح، يقولون: إنَّ التاء أصليَّة، وليست للمضارعة.

وذهب أبو محمد بنُ السِّيد إلى صحة الوجهين مع أن التاء زائدة. والله أعلم[١٠].

* و[نُخَيت]: بنون مضمومة، ثم خاء معجمة مفتوحة، ثم مثناة تحت ساكنة، تليها مثناة فوق: الوليدُ ابنُ نُخَيْت القُضاعي، شهد يوم الجماجم بقتلِه[١١] جَبَلَة ابنَ زَحْرٍ الـجُعْفي. ذكره الأمير.

---

(١) في «الإكمال» ١/ ٢١١.

(٢) وقع في المطبوع من «الإكمال» ١/ ٢١٥: نُخَيت.

(٣) في «استدراكه» باب بُخيت ونجيب.

(٤) انظر من اسمه بُخَيت أيضاً في «الإكمال» ١/ ٢١٠-٢١٢.

(٥) مترجم في «سير أعلام النبلاء» ١٩/ ترجمة (٢٣).

(٦) مترجم في «سير أعلام النبلاء» ٢٠/ ترجمة (٣٠٢).

(٧) لها ترجمة في «الدرر الكامنة» ٤/ ٢٥٩.
وانظر من اسمه نجيب أيضاً في «الإكمال» ١/ ٢١٢، ٢١٣، و«تبصير المنتبه» ١/ ٦٨، ٦٩.

(٨) انظر «جمهرة» ابن حزم ص٤٢٩ وما بعدها.

(٩) أورد المصنف هذا الوهم في كتابه «الإعلام بما وقع...» ورقة ٨.

(١٠) وانظر «تاج العروس»: (تجب).

(١١) تحرفت في نسخة سوهاج إلى «فقتله» وهو خطأ، إذ جبلة ابنُ زَحْر هو المقتول كما ذكر الأمير في «الإكمال» ١/ ٢١٢ وابنُ حزم في «جمهرة أنساب العرب» ص٤٠٩.

* قال: بدر: واضح.

قلت: هو بفتح أوله وسكون الدال المهملة، تليها راء.

* قال: و[يدّر] بياء وتشديد.

قلت: الياء مثناة تحت مفتوحة، والدال المهملة مشددة مفتوحة.

قال: الشهابُ محمدُ بنُ محمد بن يَدَّر السَّبْتي، سمع عبدَ الحميد سبطَ أبي العلاء الهَمَذاني ومحمدَ بنَ عبد الواحد بن شُفْنِين[١].

قلت: عبدُ الحميد هو ابنُ عبد الرشيد بن علي بن بُنيان الهَمَذاني.

وأبو محمد يزيد بن إبراهيم الفاسي، سمع من أبي محمد العثماني «مسلسلاته» وحدَّث. تُوفي بقرطبة قبل الست مئة[٢].

* قال: و[نُدَّر]: بنون مضمومة مثقلاً: عُتْبَةُ بنُ النُّدَر، صحابي، صحَّفه الطبريُّ، فقال: بموحدة وذال معجمة.

قلت: و[بَذَّر]: بموحدة ثم ذال معجمة مشددة مفتوحتين، ثم راء: بذَّر: اسمُ بئرٍ حفرها المُطَّلبُ بنُ عبد مناف ـ وقيل: هاشم[٣] بن عبد مناف ـ احتفرها عند خطم الخَنْدَمة[٤] بمكة.

(١) بالضم وفاء ونونين الأولى مكسورة بعدها ياء كما في «التبصير» ٢/ ٧٨٦، وتصحفت النون الأولى إلى تاء مثناة فوقية في حاشية «الإكمال» ١/ ٢١٨.

(٢) من قوله: وأبو محمد يزيد... إلى هنا، لم يرد في نسخة الظاهرية.

(٣) في نسخة الظاهرية: هشام، وهو خطأ، وانظر «جمهرة» ابن حزم ص١٢٦ و«معجم البلدان» ١/ ٣٦١.

(٤) الخندمة: جبل بمكة على فم شعب أبي طالب. انظر «معجم البلدان»: (بذر).

* قال: والبَدَن: جماعة.

قلت: هو بفتح أوله والدالِ المهملة معاً، وآخره نون. ومن الجماعة أبو المعالي عبدُ الخالق بن عبد الصمد ابن البدن الصفَّار، حدَّث عن أبي جعفر محمد ابن المُسْلِمَة وآخرين، وعنه عبدُ الوهاب ابنُ سُكينة وغيره، تُوفي رحمه الله سنة ثمان وثلاثين وخمس مئة[٥].

* قال: و[بَدْن]: بالسكون: بَدْنُ بن دثار، عن علي، وعنه سِمَاكُ بنُ حرب.

* قلت: و[البَزْن] بالموحدة والزاي المفتوحتين، وآخره نون: جدُّ الشيخ الصالح أبي بكر عبد الرحمن بن محفوظ بن أبي بكر بن أبي غالب بن البَزَن البغدادي، حدث عن شُهْدَةَ وغيرها... سمع منه ابنُ نقطة... تُوفي سنة ثلاثين وست مئة[٦].

* بَدَلُ بنُ المُحَبَّر، شيخُ البخاري، وآخرون، بفتح أوله والدال المهملة معاً، وآخره لام[٧].

* و[بَذْل] بذال معجمة ساكنة: امرأة لها ذِكر فيما قاله أبو بكر محمدُ بنُ يحيى بن عبد الله بن إبراهيم بن العباس الصُّولي النديمُ في «أماليه»: حدثني عليُّ بن محمد مولى بني هاشم عن أبيه قال: علق عبدُ الله بن العباس بن الفضل عساليج، وكانت أحسن الناس وجهاً، فقالت له بَذْلُ الكبيرة: يا عبد الله، أرني عساليجَ هذه، فإمّا عذلتُك، وإما عذرتُك. فأراها إياها، فقالت: قد والله عذرتُك. فقالت له عساليجُ: أشاورت فيَّ يا عبد الله؟

(٥) مترجم في «سير أعلام النبلاء» ٢٠/ ترجمة (٣٦).
وانظر من اسمه بَدَن أيضاً في «الإكمال» ١/ ٢١٧.

(٦) مترجم في «تكملة» المنذري برقم (٢٤٧٤).

(٧) انظر من اسمه بَدَل أيضاً في «الإكمال» ١/ ٢٢٥ و«الاستدراك» باب بدل وبذل.

فوالله ما شاورتُ فيك حين أحببتُك. قال: لم تكن مشاورةً، إنما كانت مُباهاة[١].

وقال أبو بكر بن المرزبان في كتابه «كلف السودان»: حدثني حمدونُ بنُ عبد الله، حدثني أبو حشيشة قال: كانت بَذْلٌ أحسنَ الناس وجهاً، وكانت أستاذة كُلِّ محسنٍ ومحسنةٍ، وكانت صفراء مدينية. وذكر قصة[٢].

* قال: بُدَيْلُ بنُ وَرْقاء.

قلت: هو بضمِّ الـمُوحدة، وفتح الدال، وسكون المثناة تحت، تليها لام: صحابي مشهور.

قال: وأحمدُ بنُ بُدَيْل الإيامي. وآخرون.

قلت: الإيامي قاضي الكوفة، روى عن وكيع وأبي معاوية الضرير وطبقتهما، وعنه الترمذيُّ وابنُ ماجه وغيرُهما، تُوفي سنة ثمانٍ وخمسين وثلاث مئة[٣].

* قال: و[بَديل] بالفتح: بَديلُ بنُ أبي القاسم الـخُوَيِّي، شيخٌ لابن عساكر.

قلت: هو ابنُ أبي القاسم بن بَديل.

قال: وصالح بنُ بديل، عن أبي[٤] الغنائم بن المأمون.

وبديلُ بنُ عليّ، عن يوسف بن عبد الله الأَرْدَبيلي.

قلت: ظاهرُ كلامِ المصنف هنا أنَّ صالحاً المذكور قبلُ أجنبيٌّ من المذكور بعده، وهو ابنُه، وكأنه ـ والله أعلم ـ خفي على الـمُصنِّف ذلك، وذكر الأمير الثاني، فقال[٥]: وبديلُ بنُ علي البَرْزَنْدي[٦]، ورد بغداد، وسمع من بعض مشايخنا. انتهى. وبها تفقَّه على الشيخ أبي إسحاق، كنيتُه أبو الحسين[٧]. وذكر ابنُ نقطة[٨] صالحاً، فقال: وصالح بنُ بديل بن علي البَرْزَنْدي، حدَّث عن أبي الغنائم بن المأمون بن عبد الصمد، وأبي منصور بكر بن حِيْد[٩]، سمع منه أبو القاسم الزُّوَيْدشتي. انتهى[١٠].

قال: وبَديلُ بنُ أحمد الـهَرَوي الحافظ، يروي عن أبي العباس الأصم.

قلت: وأبو الفضائل لقمانُ بنُ حسن بن بهرام بن بَديل الشافعي، ولي القضاء بدمياط، علق عنه الزكي عبد العظيم المنذري فوائد، وذكر أنه تُوفي في شعبان سنة ثمان وثلاثين وست مئة[١١] بالقاهرة[١٢].

* و[بُذيل] كالأول إلا أنه بالذال المعجمة: بُذيلُ ابنُ سعد بن عدي، بطن من جُهينة، منهم عديُّ بنُ أبي الزغباء بن سُبيع بن ربيعة بن زهرة بن بُذَيْل، الصَّحابي[١٣].

* قال: بَذِيمَة والدُ عليّ، عن عكرمة.

قلت: كذا وجدتُه بخط المصنِّف، وهو وهم، فإنَّ

---

(١) انظر «الأغاني» ١٩/ ٢٤١ أخبار عبد الله بن العباس الربيعي.

(٢) انظر «الأغاني» ١٧/ ٧٥ ذكر بذل وأخبارها.

(٣) وانظر من اسمه بُديل بالضم أيضاً في «الإكمال» ١/ ٢١٩-٢٢١ و«الجرح والتعديل» ٢/ ٤٢٨.

(٤) في نسخة الظاهرية: ابن، وهو خطأ.

(٥) في «الإكمال» ٩/ ٢١٩.

(٦) نسبة إلى بَرْزَنْد: بليدة من ديار أذربيجان. «الأنساب» ٢/ ١٤٨.

(٧) كناه السمعاني «أبا محمد».

(٨) في «الاستدراك» باب بَديل وبُديل.

(٩) بكسر الحاء المهملة بعدها ياء مثناة تحتية ساكنة، تصحف في «الأنساب» إلى «حند» بالنون بدل المثناة التحتية.

(١٠) أورد المصنف هذا الوهم في «الإعلام بما وقع...» ورقة ٨.

(١١) وذلك في «تكملته» برقم (٢٩٩٠).

(١٢) من قوله: وأبو الفضائل لقمان... إلى هنا، لم يرد في نسخة الظاهرية.

(١٣) يُستدرك مما يشتبه:

* تَديل: بمثناة فوقية مفتوحة بعدها دال مهملة. في «الإكمال» ١/ ٢٢٢ و«تبصير المنتبه» ١/ ٧١.

* يَذْبُل: مضارع ذَبُل. في «تبصير المنتبه» ١/ ٧١.

الراوي عن عكرمة عليُّ بنُ بَذِيمة لا أبوه. وبَذِيمة بفتح الموحدة، وكسر الذال المعجمة، وسكون المثناة تحت، وفتح الميم، ثم هاء: مولى جابر بن سَمُرة.

ذكره ابنُ مَنْده وغيرُه في الصحابة، وروى عنه ابنُه عليٌّ المذكورُ حديثاً سمعه بَذِيمةُ من النبي ﷺ فيما ذكره ابنُ مَنْده[1]. توفي عليٌّ سنة ثلاث وثلاثين ومئة.

* قال: و[نديمة] بنون.

قلت: ودال مهملة.

قال: محمدُ بنُ حسن بن أبي بكر بن نَدِيمة أبو بكر الصيدلاني، عن أبي الخير بن أبي عمران، وعنه السمعانيُّ.

* البَرَاءُ بنُ عازب، وغيره.

قلت: هو بفتح أوله والراء، تليها ألفٌ ممدودةٌ مع التخفيف.

* قال: و[البرّاء] بالتشديد [نسبة إلى] بَرْيِ النُّشَاب:

وأبو العالية البرَّاء.

وأبو مَعْشَر البرَّاء.

قلت: اختُلف في اسم أبي العالية هذا، فقيل: زياد ابن فيروز، وقيل: كُلثوم بن قيس، وقيل: أُذينة[2]، روى عن ابن عباس وغيره.

واسمُ أبي معشر: يوسفُ بنُ يزيد، روى عن حنظلة السَّدُوسي وغيره.

وحمّادُ بنُ سعيد البَرّاء المازني البصري، روى عن إسماعيل بن أبي خالد وغيره. منكرُ الحديث، فيما قاله البخاريُّ[3]، وهو غير حمّاد بن سعيد الصنعاني[4].

* و[بداء] بدال مهملة: عديُّ بن بَدّاء[5] الذي كان مع تميم الدَّاري في قصة الجام، ذكره بعضُهم في الصحابة، والصحيحُ أنه نصرانيٌّ لم يُسلم[6].

ومالكُ بنُ بدّاء السَّكُوني.

وبدّاء[7] بن عامر المرادي:

جاهليان يأتيان في الأنساب، عطفهما الأميرُ على عديِّ بن بَدّاء[8]. وفي «تهذيب» أبي الوليد هشام بن أحمد الكناني لكتاب بن حبيب: وفي مُراد: بَدَأُ[9] بنُ عامر.

---

(١) قال الحافظ ابنُ حجر في بَذِيمة هذا: ذُكر في الصحابة، وهو خطأ نشأ عن سقط في الإسناد... فذكر هذا السقط في إسناد الحديث المروي عن علي بن بذيمة. ثم قال: وبذيمة ليس له صحبة ولا رؤية ولا رواية. انظر «الإصابة» ١/ ١٧٨ و«أسد الغابة» ١/ ٢٠٤.

وأورد المصنف هذا الوهم في «الإعلام بما وقع..» ورقة ٨/ ٢.

(٢) في نسخة سوهاج: أذنة، وهو خطأ. وأبو العالية هذا وأبو معشر الذي بعده من رجال «التهذيب».

(٣) إنما قال البخاري: «منكر الحديث» في الذي أورده قبله في «تاريخه» وهو حماد بن سعيد البصري. وقال في حماد بن سعيد البرّاء نقلاً عن نصر بن علي: ثقة في القول. انظر «التاريخ الكبير» ٣/ ١٩، ٢٠، وقد خلط بينهما أيضاً الذهبي في «الميزان» ١/ ٥٩٠.

(٤) المترجم في «التاريخ الكبير» ٣/ ٢٠، و«الجرح والتعديل» ٣/ ١٤٠ و«الميزان» ١/ ٥٩٠.

ويستدرك مما يشتبه:

* النوّاء: بفتح النون وتشديد الواو، ذكره ابن نقطة في «الاستدراك».

(٥) مقتضى سياق المصنف أنه ممدود، لأنه عطفه على البرّاء من غير أن يذكر أنه مقصور. وقال ابنُ حجر في «الإصابة»: والذي عندي أنه بدّا بفتح الموحدة وتشديد الدال مقصور. وقيل: ممدود.

(٦) انظر «أسد الغابة» ٤/ ٥، ٦ و«الإصابة» ٢/ ٤٦٧.

(٧) شكل في «مختلف القبائل» لابن حبيب بكسر أوله، وقال في الحاشية: بكسر الباء.

(٨) انظر «الإكمال» ١/ ٢٢٣.

(٩) في كتاب ابن حبيب: بِدَا، وشكل بكسر الباء، وفي «الإيناس»، بَدّاء، ممدوداً مشدداً.

وفي كِنْدة: بَدَأُ بن الحارث بن معاوية بن كِنْدة[١].

وفي جُعْفي: بَدَأُ بنُ سعد بن عمرو بن ذهل.

وفي بَجيلة: بَدَأُ بنُ فتيان بن ثعلبة[٢].

ذكر الأربعة بالتحريك والهمز من غير تشديد ولا مد[٣]. والله أعلم[٤].

وربما يلتبس بذلك:

* ندا: بنون مفتوحة مع الدال المهملة وهو مقصور: جماعة، منهم أبو الجود ندا بنُ عبد الغني بن علي بن عبد الوهاب الأنصاري المصري الحنفي، سمع من الحافظ أبي طاهر السِّلفي وآخرين، وجمع وحدَّث، ودرس مدة [بمدرسة] السيوفيين بالقاهرة، وبها تُوفي في شعبان سنة أربع وست مئة[٥]، ودفن بمقبرة الحنفية بسفح المقطم[٦].

* البدّاح: بفتح أوله والدال المهملة المُشدَّدة، وبعد الألف حاء مهملة[٧]: أبو البدّاح بن عاصم بن عدي الأنصاري، عن أبيه، عن النبي ﷺ، روى عنه ابنه عاصم بن أبي البداح وغيره.

* و[البراح] براء مع التخفيف: البَرَاحُ أم عُتْوارة ابن عامر بن ليث بن بكر بن عبد مناة بن كنانة بن خزيمة، ويُقال لها: فارةُ الجبل[٨]، ذكرها ابنُ الكلبي في «الجمهرة»[٩].

* و[البَرّاج] بالتشديد وجيم في آخره: أبو شُجاع يحيى بنُ أحمد بن عليّ بن محمد بن البرّاج الوكيل، حدث عن أبي القاسم بن الـحُصَين، وغيره.

وابنُه أبو منصور أحمدُ ابن البرّاج الصوفي، حدَّث عن ابن البَطِّي وغيره، تُوفي في المحرم سنة خمس وعشرين وست مئة ببغداد[١٠].

* قال: البَرّ.

قلت: بفتح أوله، وتشديد الراء.

قال: أبو عمر بنُ عبدِ البَرّ، عالـمُ الأندلس.

وبَرٌّ[١١] بن عبد الله، أبو هند الداري الصحابي، وغيره[١٢].

* و[البِرّ] بالكسر: أبو بكر محمدُ بنُ علي بن البِرِّ القروي اللغوي[١٣]، شيخُ ابن القطّاع.

قلت: وأبو البِرِّ صدقةُ بن البَيْغ[١٤] البواب، عن أبي الوقت وغيره.

* و[أَلْبَر] بقطع الهمزة أوله، وسكون اللام، وفتح الموحدة، وتخفيف الراء: أَلْبَر بن خُطْلُخ بن عبد الله

---

(١) مثله في «الإيناس» لابن الوزير ووقع في مطبوع «مختلف القبائل» لابن حبيب: بَدَا ـ غير مهموز ـ ابن الحارث بن ثور.

(٢) هذان الأخيران وقعا في المطبوع عند ابن حبيب: بَدّا، وشكل بفتح الباء مع تشديد الدال. انظر «الإيناس» ص٨٦، و«مختلف القبائل» ٣٢٩، ٣٣٠.

(٣) عدَّ شارح «القاموس» الأربعة بوزن كتان. «التاج» (بدأ).

(٤) وانظر من اسمه بداء أيضاً في «جمهرة أنساب العرب» ص٤٢٥ و٤٧٧.

(٥) مترجم في «تكملة» المنذري برقم (١٠٣٠).

(٦) من قوله: وربما يلتبس بذلك... إلى هنا، لم يرد في نسخة الظاهرية.

(٧) تحرف إلى القداح بقاف في «الإصابة» ٢/ ٢٤٦ (ط. مولاي عبد الحفيظ، وطبعة البجاوي أيضاً).

(٨) ضبطها الأمير في حرف الفاء، في «الإكمال» ٧/ ٥٣.

(٩) ١/ ١٩٥ (طبعة محمود فردوس العظم).

(١٠) مترجم في «سير أعلام النبلاء» ٢٢/ ٢٧٧.

(١١) وفي اسمه اختلاف، انظر «الإصابة» ١/ ١٤٢ و١٤٦، و٤/ ٢١٢، و«تاج العروس»: (برن).

(١٢) انظر غيره في «الإكمال» ١/ ٢٦٠.

(١٣) مترجم في «إنباه الرواة» ٣/ ١٩٠.

(١٤) ضبطه ابن حجر في «التبصير» ١/ ١٩٠ بموحدتين الثانية ساكنة، ومع ذلك تصحفت فيه ١/ ٧٣ إلى البَيِّغ، بمثناة تحتية مشددة بدل الموحدة الثانية.

التركي، حدَّث عن أبي علي بن شاذان. وشدَّد بعضهم الراء، فأخطأ، ويُقال فيه: يَلْبَر[١]، بفتح المثناة تحت بدل الهمزة.

* قال: و[البُزّ] بالضم وزاي: لقبُ أبي علي الصُّوفي البُزّ، راوي «التنبيه» عن الشيخ أبي إسحاق.

قلت: لو قال المُصنف: سمع «التنبيه» أو نحوه، كان أسلم. فإنَّ[٢] ابن نُقطة ذكره[٣]، وقال: ذكرهُ الشيخُ أبو محمد بنُ الخَشّاب[٤] النحوي ـ ومن خطِّه نقلتُ ـ قال: أخبرني بكتاب «التنبيه» في الفقه لأبي إسحاق الشيرازي، وكان قد قرأه عليه، ومعه خطُّه به، وكان البُزُّ يقولُ: لا أُسَمِّعُ هذا الكتاب وقد بقي من أصحاب أبي إسحاق أحد. فتُوفي ولم أسمع منه، بل اخبرني بإسناده. انتهى[٥]. واسم أبي علي هذا الحسن بن أحمد بن محمد.

وإبراهيمُ بنُ عبد الله بن سليمان بن يزيد السعدي التميمي النيسابوري، لقبه البُزُّ، حدَّث عن يزيدَ بن هارون وغيره، وعنه أبو عبد الله محمدُ بنُ يعقوب الأخرم الحافظ.

وبُزّ أيضاً لقب عمر بن محمد بن الحسين بن غزوان، كنيتُه أبو حفص، بُخاري، سمع جدَّه وأباه، روى عنه محمدُ بنُ صابر البُخاري. مات سنة سبع[٦] وستين ومئتين.

* قال: و[البِزّ] بالكسر[٧]: لقبُ المجد محمد بنِ عمر ابن محمد الكاتب، أجاز له ابنُ الخازن.

* بَرَّة.

قلت: بفتح الموحدة والراء المشدَّدة، وآخره هاء.

قال: عمةُ النبيِّ ﷺ.

وبَرَّةُ بنتُ عبد العُزَّى جدةُ النبي ﷺ.

قلت: لِأُمِّه، لأنها أُمُّ آمنة[٨] بنتِ وَهْب والدةِ النبي ﷺ.

وأُمُّ أمها اسمُها أيضاً بَرَّةُ بنتُ عوف بن عبيد[٩] ابن عَويج[١٠] بن عدي بن كعب.

وبَرَّةُ بنتُ مُرّ، أختُ تميم بنِ مُرّ، جدةٌ للنبي ﷺ، هي أُمُّ النضر بن كنانة.

قال: وإبراهيمُ بنُ محمد بن بَرَّة الصَّنْعاني، عن عبد الرزاق.

والربيعُ[١٠] بنُ بَرَّة، شيخٌ لمعاذ بن مُعاذ.

* و[بُرَّةُ] بالضم: بُرَّةُ بنُ رِئاب، ولقبه جحش، وهو والدُ أمِّ المؤمنين زينب رضي الله عنها.

قلت: تبع المصنفُ في هذا الأميرَ، فإنّه عطَفه على بَرَّةَ بالفتح وتشديد الراء، فقال: وأما بُرَّةُ مثل الذي قبله إلا أنَّ باءه مضمومةٌ، فهو بُرَّةُ بنُ رئاب، وهو جحش[١١]. انتهى.

---

(١) في نسخة الظاهرية: يكبر بالكاف وهو خطأ.

(٢) تحرفت في نسخة الظاهرية إلى قال.

(٣) في «الاستدراك» باب البُزّ والبر.

(٤) في الأصلين:الخطاب، وهو خطأ، انظر ترجمة ابن الخشاب هذا في «سير أعلام النبلاء» ٢٠/ ترجمة (٣٣٧).

(٥) أورده في «الإعلام بما وقع في مشتبه الذهبي من الأوهام» ورقة ٨/ ٢.

(٦) في «الإكمال» ١/ ٢٦٠: سنة ثمان.

(٧) قال ابنُ حجر: الصواب أنه بالفتح، وإنما الكسر من لحن العوام.

(٨) سقط لفظ «آمنة» من نسخة سوهاج.

(٩) شكل في الأصلين و«الإكمال» ١/ ٢٥٣ بفتح العين، وشكل في «جمهرة» ابن حزم ص١٥٦ بضم العين مصغراً.

(١٠) جعله صاحب «القاموس» ولداً لإبراهيم بن محمد المتقدم، وهو خطأ.

(١١) انظر «الإكمال» ١/ ٢٥٤. وذكر ابنُ حجر بالضم أيضاً: بُرَّة ابن عمرو بن تميم، من أولاده أميمة بنت عبيد.. بن بُرَّة، شكلهما محقق «التاج» ١/ ١٦٢ بالفتح وهو غلط.

ويُستدرك مما يشتبه:

* البُرَة، بالتخفيف. في «التبصير» ١/ ٧٤.

* قال: [بَزّة] بالزاي.

قلت: مع فتح الموحدة.

قال: القاسمُ بنُ أبي بَزَّة، أحدُ التابعين.

قلتُ: لا أعلمُ له صحابياً غيرَ أبي الطُّفيل.

وبَزَّةُ الضَّبِّي، عن داود بن عمر الضبي، وعنه أبو قصبة محمد بن عبد الرحمن[١].

* قال: و[بُزَّةٌ] بضمها.

قلت: يعني الموحدة، ونصَّ على تشديد الزاي ابنُ نقطة، ووجدتُها مفتوحةً من غير تشديد في مواضعَ بخطِّ الحافظ أبي طاهر السِّلَفي، وهو الأشبهُ.

قال: أبو جعفر محمدُ بنُ علي بن بُزَّة الثُّمالي، روى عن ابن عُقدة، مات سنة تسع وتسعين وثلاث مئة، من شيوخ العَلَوي.

قلت: العلويُّ هو محمدُ بنُ علي بن عبد الرحمن[٢].

قال: ونسيبُه محمدُ بنُ أحمد بن عبيد الله بن علي بن بُزَّة الثُّمالي، عن أبي الطيِّب التَّيْمُلي.

قلت: أبو الطيب جدُّ محمدٍ هذا لأُمِّه، واسمُه محمدُ ابنُ الحسين بن[٣] جعفر.

وفي الرواة عن أبي الطيب هذا أبو طالب عليُّ بنُ محمد بن زيد بن بُزَّة الثُّمالي، حدَّث عنه وعن أبي علي محمد بن أحمد المذكور قبلَه أُبيٌّ النَّرسي في كتابه «مختلفي الأسماء».

وأبو الحسن[٤] محمد بن زيد بن أحمد بن بُزَّة، ذكره العلويُّ في «تاريخه»، وأنه تُوفي سنة ثمان وتسعين وثلاث مئة[٥].

* قال: بَرْزَة.

قلت: بفتح الموحدة، وسكون الراء، وفتح الزاي، ثم هاء.

قال: مولاةٌ دجاجة، عن عائشة.

قلت: بَرزةُ هذه هي أمُّ الزبير بن عربي وروى عنها، ومولاتها دجاجةٌ هي أمُّ عبد الله بن عامر.

وأبو جعفر محمدُ بنُ عبد الله بن محمد بن بَرْزَة الرُّوذْراوري، حدَّث عن الحارثِ بن أبي أسامة وغيره.

وأخوه أحمدُ بنُ عبد الله، حدث هو وأخوه أيضاً عن أبي شُعيب الحرّاني، وعنهما أبو بكر أحمدُ بنُ لال.

قال: وأبو بَرْزَة جماعة.

قلت: منهم المغيرةُ بنُ أبي بَرْزة، عن أبيه، لا المغيرةُ ابنُ أبي بُرْدَة، عن أبيه، فالأولُ هو ابنُ أبي بَرْزة الأسلميُّ البصريُّ، عن أبيه، وعنه عليُّ بنُ زيد بن جدعان، وحمّادُ ابن سَلمة. والثاني ابنُ أبي بُرْدة بضم أوله، ودال مهملة بدل الزاي، من بني عبد الدار، وهو راوي حديث ماء البحر[٦]، عن أبيه، عن أبي هريرة، وجاء عنه عن أبي هريرة نفسه، وروى عنه صفوان بن سُليم، ويحيى بنُ سعيدٍ الأنصاريُّ وغيرُهما. ذكرته تمييزاً[٧].

* قال: و[بُرْزة] بالضم: عبدُ الجبار بنُ عبد الله بن

---

(١) من قوله: وبَزة الضبي... إلى هنا، لم يرد في نسخة الظاهرية. وانظر اسم بَزة أيضاً في «الإكمال» ١/ ٢٥٤، ٢٥٥.

(٢) المتوفى سنة ٤٤٥هـ، مترجم في «سير أعلام النبلاء» ١٧/ ترجمة (٤٣٠).

(٣) في نسخة سوهاج: «أبو»، وهو خطأ. انظر «الأنساب» ٣/ ١١٥.

(٤) مثله في «الاستدراك»، ووقع في نسخة الظاهرية: أبو الحسين.

(٥) يستدرك مما يشتبه:

* يَوَه: بفتح المثناة التحتية والواو الخفيفة ثم هاء. في «الاستدراك» الباب السابق، و«تبصير المشتبه» ١/ ٧٥.

(٦) هو حديث «هو الطهور ماؤه الحل ميتته» انظر «تهذيب الكمال» ٣/ ورقة ١٣٥٩.

(٧) وانظر أيضاً «الاستدراك» لابن نقطة باب بَرْزة وبُرْزة، و«القاموس» (برز).

بُرْزة، مشهورٌ، حدث بدمشق، وكتب عنه ابنُ ماكولا.

قلت: هو ابنُ عبد الله بنِ إبراهيم الأَرْدَسْتاني، أبو الفتح الجوهري.

وأبو محمد عبدُ الله بنُ محمد بن بُرْزة الرازي التاجر، حدَّث عن عبد الرحمن بن أبي حاتِم وأبي بكر بن خُزيمة وغيرهما، تُوفي سنة ثلاثين وثلاث مئة فيما قاله الحاكمُ في «تاريخ نيسابور».

وأبو بُرْزَة الفضلُ بنُ محمد بن الحاسب، حدَّث عن أحمد بن عبد الله بن يونس، وعنه عبد الله بن إبراهيم بن ماسي، كنيته بضم الموحدة أبو الفضل محمد بن ناصر[١].

* قال: البَرَاثي.

قلت: بفتح أوله والراء، وبعد الألف مثلثةٌ مكسورة.

قال: أبو العباس أحمدُ بنُ محمد بن خالد بن يزيد ابن غَزْوان البغدادي ـ وبَرَاثا: محلةٌ عتيقةٌ بالجانب الغربي ـ سمع عليَّ بنُ الجَعْد وطبقته، وعنه أبو حفص ابنُ الزيّات.

قلت: والطبراني، وأبو الشيخ، وآخرون، تُوفي سنة ثلاث وثلاث مئة[٢].

وأبوه أبو عبد الله محمدُ[٣] بنُ خالد البَرَاثي، حدَّث عن هُشَيم وسفيان بن عُيينة، وكان دَيِّناً فاضلاً، معروفاً بالبرِّ واصطناع الخير، وكان صديقاً لبِشْرِ بن الحارث الحافي، يأنس إليه في أموره، فيما ذكره أبو بكر الخطيب في «التاريخ»[٤]، روى عنه ابنُه أبو العباس المذكور.

قال: وجعفرُ بنُ محمد بن عبدويه البَرَاثي، عن حفص الرَّبَالي، وعنه ابنُ شاهين.

وأبو شُعيب البَرَاثي، أحدُ العابدين، قد حكى عنه حكيمُ بنُ جعفر قال: من كَرُمتْ نفسُه عليه رغب بها عن الدنيا.

قلت: هكذا كناه ياقوتُ في «المشترك»[٥]، وكناه الأميرُ في «الإكمال»[٦] أبا عبد الله.

قال: ومحمدُ بنُ خالد البَرَاثي والدُ أحمد، يروي عن هشيم، وكان بِشرُ الحافي صديقَه.

قلت: قد ذكرتُه آنفاً عند ذكر ولده[٧].

وشُعيبُ بنُ أحمد بن أبي عمرو[٨] ختن البَرَاثي، شيخ ليُوسف الـمَيَانَجي.

وبَرَاثا أيضاً: قريةٌ من سواد نهر الملك من نواحي بغداد أيضاً، منها أبو بكر أحمدُ بنُ المبارك بن أحمد البَرَاثي، المعروفُ بأبي الرجال[٩]، سمع بالبصرة من عليِّ ابن محمد بن موسى التمار، كتب عنه الخطيب البغدادي ببراثا، وبها مات في سنة ثلاثين وأربع مئة[١٠].

* قال: و[البَرّاني] بنون.

قلت: بدل المثلثة مع تشديد الراء[١١].

قال: نسبة إلى البَرَّانية[١٢]: من قُرى بُخارى.

---

(١) من قوله: وأبو بُرْزَة الفضل... إلى هنا، لم يرد في نسخة الظاهرية.
(٢) مترجم في «سير أعلام النبلاء» ١٤/ ٩٢.
(٣) سيذكره الذهبي قريباً.
(٤) «تاريخ بغداد» ٥/ ٢٤٠.
(٥) ص٤٠.
(٦) ١/ ٥٣٥.
(٧) أحمد المذكور في آخر الصفحة السابقة.
(٨) مثله في «الاستدراك» ووقع في نسخة الظاهرية: بن عمرو، دون لفظ «أبي».
(٩) تحرف اسمه في «التاج»: (برث)، فجاء: «أبو الرجاء أحمد ابن المبارك بن أحمد بن بكر البَرَاثي».
(١٠) مترجم في «تاريخ بغداد» ٥/ ١٥٩.
(١١) في نسخة الظاهرية: الزاي، وهو خطأ.
(١٢) ويقال أيضاً: بَرَّان، وفوران. انظر «الأنساب» ٢/ ١٢٢، و«معجم البلدان» ١/ ٣٦٧.

قلت: على خمسة فراسخ منها.

قال[١]: أبو المعالي سهلُ بنُ محمود البخاري البَرّاني الفقيهُ الشافعي، سمع الـمُظَفَّر بن إسماعيل الـجُرجاني، وعنه ولده، مات سنة أربع عشرة وخمس مئة.

قلتُ: ولدُه هو أبو الفضل محمدُ بن سهل بن محمود بن محمد بن إسماعيل بن محمد بن محمود بن الفضل البَرَّاني، خطيب قرية البَرَّانية، وبها ولد في سنة خمس وثمانين وأربع مئة، وبها توفي في رابع شوال سنة خمس وخمسين وخمس مئة، سمع بالبصرة مع والده من أبي طاهر محمد بن أحمد بن محمد بن عمر النهاوندي وغيره[٢].

قال: وأبو بكر محمدُ بنُ محمد بن أبي القاسم، المعروفُ بالنجيب البرَّاني، سمع أباه، وعنه أبو سعد السمعاني، مات سنة اثنتين وأربعين وخمس مئة[٣]. وغيرهما[٤].

* و[البُزَاني]: بزاي.

قلت: مع ضمِّ الموحدة والتخفيف.

قال: الـمُطَهَّرُ بنُ عبد الواحد البُزَاني[٥]، شيخُ الرُّسْتمي والباغبان، روى جُزء لُوَيْن. وبُزَان: من قُرى أصبهان. وأبوه من شُيوخ الخطيب.

قلت: وولدُ الـمُطَهَّرِ العميدُ أبو نصر[٦] عبدُ الواحد ابنُ الـمُطَهَّرِ بنِ أبي الفرج عبد الواحد بن محمد بن عبد الله البُزَاني الكاتب، سمع بأصْبَهان من أصحاب الطبراني.

وعينُ الشمس بنتُ الـمُفَضَّل[٧] بنِ الـمُطَهَّرِ بنِ عبد الواحد بن محمد البُزَاني، سمعت من أبيها، روى عنها بالإجازة أبو القاسم بنُ عساكر.

وعبدُ الله بنُ محمد بن عبد الله بن محمد[٨] بن الفضل أبو بكر البُزَاني الكاتبُ الأصبهاني، تُوفي في جمادى الآخرة سنة خمس وعشرين وأربع مئة. ذكره يحيى بنُ مَنْده في «تاريخه»[٩].

وبُزَان ويقال بُزَانة[١٠]: قرية من قرى إسفراين.

وعين بُزان بالجزيرة: قُرب رأس العين.

وأبو الفضل محمدُ بنُ عليّ بن بُزَانة البزاني البغدادي الدركسي، حدَّث عن أحمدَ بن إسحاق الأبرقُوهي.

* قال: و[الترابي]: بمثناة ثم موحدة.

قلت: المثناة فوق مضمومة، يليها راء[١١].

قال: نصرُ بنُ يوسف الـمُجاهدي التُّرابي، قرأ على ابن مُجاهد، وعنه ابنُ غَلْبُون.

ومحمدُ بنُ أحمد بن حسين الـمَرْوزي التُّرابي، شيخٌ لأبي عبد الرحمن السُّلَمي.

وأبو بكر محمدُ بنُ أبي الهيثم عبد الصمد الـمَرْوزي

---

(١) من قوله: قلت على خمسة... إلى هنا، لم يرد في نسخة الظاهرية.

(٢) هذه الترجمة مثبتة من نسخة سوهاج، وجاءت في نسخة الظاهرية أخصر منها.

(٣) مترجم في «طبقات الشافعية» للإسنوي ١/ ٢٥١، ٢٥٢.

(٤) انظر «الأنساب» ٢/ ١٢٢، ١٢٣ و«استدراك» ابن نقطة..

(٥) مترجم في «سير أعلام النبلاء» ١٨/ ترجمة (٢٧٨).

(٦) في «الإكمال» ١/ ٥٣٧: أبو مضر.

(٧) في «التاج»: الفضل.

(٨) لفظا «بن محمد» هذان لم يردا في نسخة سوهاج.

(٩) وانظر أيضاً «الأنساب» ٢/ ١٨٧، ١٨٨ و«استدراك» ابن نقطة و«التبصير» ١/ ١٣٢.

(١٠) في نسخة سوهاج: بزنة، وهو تحريف، انظر «المشترك» لياقوت ص٥٥.

(١١) قال السمعاني: ينتسب بهذه النسبة جماعة بمرو يقال لهم: خاك فروشان، يعني: باعة التراب.

التُّرابي، عن ابن حمُّويه السَّرخسي، ومحمدِ بنِ الحُسين الحدّادي الحاكم[١]، وعنه مُحيي السُّنَّة البَغَوي، وأبو الفتح محمدُ بنُ إسماعيل المَرْوَزي الأديبُ.

قلتُ: تُوفي ابنُ أبي الهيثم هذا بمَرْو في شهر رمضان سنة اثنتين وستين وأربع مئة[٢].

قال: ومحمدُ بنُ أحمد المَرْوَزي التُّرابي، شيخٌ لأبي سَعْد الإدريسي.

قلت: هذا المروزيُّ هو أيضاً شيخُ أبي عبد الرحمن السُّلَمي، وهو الذي ذكره المصنفُ آنفاً، ثم أعاده هنا خطأ، إنما هما واحد[٣]، وقد بيَّنه الأميرُ، فقال في «الإكمال»[٤]: أبو الحسن محمدُ بنُ أحمد بن الحسين المَرْوَزي، يُعرف بالتُّرابي، حدَّث عن أحمدَ بن محمد ابن عمر بن بسطام[٥] وغيره، حدَّث عنه أبو عبد الرحمن السُّلَمي، وأبو سَعْد[٦] الإدريسي، تُوفي بعد سنة سبعين وثلاث مئة. انتهى[٧].

قال: وأبو محمد عبدُ الكريم بنُ عبد الرحمن ابن التُّرابي الموصلي، نزيلُ مصر، سمع «مشيخَة» خطيب الموصل بفَوتٍ منه، وعنه الدِّمياطيُّ، وسمع منه أبو تغلب الفاروثي.

قلت: الفوتُ من ترجمة الشيخ أبي نصر أحمدَ البزاز، إلى ترجمة الشيخ أبي بكر الحلواني، حدَّث به ابنُ التُّرابي المذكورُ عن خطيب الموصل عبد الله ابن الطُّوسي إجازةً، وبباقي المشيخة سماعاً.

وأبو طاهر هبةُ الله بنُ أحمد بن هبة الله بن عطاف الجرّار[٨]، المعروفُ بابن التُّرابي، حدث ببغداد عن أبي نصر محمدِ بن محمدٍ الزَّينبي، وعنه أبو القاسم ابنُ عساكر، وقد ذكره المصنفُ في حرف الجيم مختصراً[٩].

* قال: **بَرّاد، والبَرّاد** جماعة.

قلت: بفتح الموحدة والراء المشددة، وبعد الألف دالٌ مهملة[١٠].

---

(١) جعله الأستاذ البجاوي في طبعته من «المشتبه» ص٥٧ من أول السطر، وزاد له نسبة الترابي بين حاصرتين، وهو خطأ، فالحدادي هذا لا يُعرف بالترابي بل ذكره الذهبي شيخاً لابن أبي الهيثم المروزي كما هو ظاهر، وكرر الأستاذ البجاوي هذا الخطأ في اسم أبي الفتح محمد بن إسماعيل المروزي، الراوي عن ابن أبي الهيثم الترابي فليتنبه، ويظهر أن الأستاذ البجاوي تابع الزبيدي في «تاج العروس». إذ قال: «محمد بن الحسين الحداد الترابي، عن الحاكم، وعنه مُحيي السنة البغوي»، وفي هذه العبارة ثلاثة أوهام:

١- ليس لمحمد بن الحسين هذا نسبة الترابي.

٢- قوله: عن الحاكم، والصوابُ أنَّ الحاكم هو الراوي عنه.

٣- قوله: عنه البغوي، والصواب أن البغوي روى عن أصحابه.

وانظر ترجمة الحدادي هذا في «سير أعلام النبلاء» ١٦/ ٤٧٠.

(٢) مترجم في «سير أعلام النبلاء» ١٨/ ترجمة (١٢٤).

(٣) وجعله اثنين صاحب «القاموس» وتابعه الزَّبيدي.

(٤) ١/ ٥٣٤.

(٥) مثله في «الأنساب»، و«الإعلام» وجاء في «الإكمال»: حدَّث عن عمر بن بسطام.

(٦) في نسخة الظاهرية: أبو سعيد، [وهو] خطأ.

(٧) ذكر ابن ناصر الدين هذا الوهم في كتابه «الإعلام بما وقع في مشتبه الذهبي من الأوهام» ورقة ٨/ ٢.

(٨) في نسخة الظاهرية: الجراد، بالدال آخره، وهو خطأ، وسيرد ضبطه في حرف الجيم.

(٩) وانظر من نسبته الترابي أيضاً في «الأنساب» ٣/ ٣٥، ٣٦ و«استدراك» ابن نقطة.

وأورد ابن نقطة مما يشتبه:

* **البِرامي**: بكسر الموحدة وفتح الراء خفيفة وبعد الألف ميم. وانظر حاشية «الأنساب» ٢/ ١٢١، ١٢٢.

(١٠) انظر «الإكمال» ١/ ٢٤٣، ٢٤٤ و«استدراك» ابن نقطة باب براد وثراد، و«أنساب» السمعاني ١/ ١١٩، ١٢٠ و«تكملة» ابن الصابوني ص١٩.

* قال: و[ثراد]: بمثلثة: أبو ثَرّاد[١] عوذ[٢] بن غالب الحَجَري المصري الرجلُ الصالح، روى عنه حَيْوَةُ بنُ شُريح[٣].

* قلت: بُراق: بضمِّ أوله، وفتح الراء مُخفَّفة، وبعد الألف قاف: معروف.

* و[برّاق]: بالفتح والتشديد: أبو إسحاق إبراهيمُ ابنُ بَرّاقِ بن ظاهر ـ بالمعجمة ـ السوادي ثم الصالحي، حدث عن أبي الـمُنَجّا بن اللَّتّي، تُوفي بدمشق سنة إحدى وتسعين وست مئة.

وحافدهُ محمدُ بنُ إسماعيل بن إبراهيم بن بَرَّاق.

وأخوه يحيى بن إسماعيل، حدَّث عن الحجار.

والفقيه محمد بن الفقيه أحمد بن بَرَّاق البنوي، سمع من الحافظ أبي عبد الله محمد بن عبد المنعم ابن كامل الحرباني[٤] في سنة سبع وستين وست مئة[٥].

* و[يَرّاق]: بمثناة تحت مفتوحة، مع التشديد أيضاً: يَرّاق قريةٌ من قرى دمشق قريبةٌ من كَرَك نوح[٦].

* قال: بَرْبَر: أُمَّةٌ بالمغرب.

قلتُ: هي بموحدتين مفتوحتين بعد كل راء، الأُولى ساكنة، وهذه الأُمَّةُ بلادُها في المغرب واسعةٌ، طولُها فيما ذُكر من بَرْقة إلى أقصى السوسِ الأقصى على سواحلِ البحر والجبال نحوُ ستةِ أشهر طولاً في عرض ما شاء الله، وهم بيضٌ وسود، قيل: إنهم قومُ جالوت، كان مسكنهُم بالأُرْدُنِّ من بلاد الشام. ذكره ياقوت[٧].

وبربر أيضاً[٨]: أمة أخرى في آخر بلاد اليمن بين أرض الحبوش والزِّنْج، وهم سودٌ وهم الذين يجعلون مهرَ نسائهم قطعَ ذَكَرِ رجل.

قال: وبَرْبَر الـمُغَنِّي، عن مالك، وعنه ابنُ مَعين.

* و[بُرَير]: بالضم وياء.

قلت: مثناة تحت بدل الموحدة الثانية، مع ضمِّ أوله، وفتح الراء.

قال: بُرَير بنُ جُنادة أبو ذر الغفاري في قول، وقيل: بُرير لقبُه، واسمُه جندب بن جنادة، حكاه ابنُ قتيبة عن أبي اليقظان[٩]. وآخرون[١٠].

* قلت: و[ثَرِير]: بمثلثة مفتوحة، وكسر الراء الأولى[١١]: أرضٌ. فقال الإمام أحمدُ بنُ حنبل: حدثنا حمادُ بنُ خالد الخياط، عن عبد الله ـ يعني ابن عمر العمري ـ عن نافع، عن ابن عمر: أن النبي ﷺ أقطع الزُّبَير[١٢] حُضْرَ فرسِه بأرضٍ يُقال لها: ثرير، فأجرى

---

(١) مقتضى سياقه أنه بتشديد الراء، وضبطه الزبيدي كسحاب.

(٢) بالذال المعجمة كما في الأصل و«التبصير» و«التاج»، وجاء في «الإكمال» ١/ ٢٤٥ بالدال المهملة.

(٣) أورد ابن نقطة مما يشتبه به:

* مراد: بالميم المضمومة وتخفيف الراء. وانظر «التبصير» ١/ ٧٥.

(٤) لم أهتد إلى قراءة هذه النسبة.

(٥) من قوله: وحافده محمد... إلى هنا، لم يرد في نسخة الظاهرية.

(٦) وكَرَك نوح تقع اليوم ضمن الأراضي اللبنانية قرب بعلبك وتبعد عن زحلة ٨,٥ كم، ولعل يرّاق هذه هي التي تدعى اليوم ريّاق تبعد عن زحلة ١٦كم، وهي مفرق هام لسكك الحديد.

(٧) في «المشترك» ٤١، ٤٢.

(٨) وسماها ياقوت في «معجم البلدان» بربرة، بزيادة هاء آخره.

(٩) في «المعارف» ص٢٥٢، وفيه عن أبي اليقظان أن اسمه جندب بن السكن، لا ابن جنادة.

ومن قوله: وقيل: برير لقبه... إلى هنا، لم يرد في نسخة الظاهرية.

(١٠) انظر «الإكمال» ١/ ٢٥٧، ٢٥٨.

(١١) ضبطها الزَّبيدي في «التاج» كزُبير، وهو ما ضُبطت به في هامش «مسند» أحمد ٢/ ١٥٦.

(١٢) في الأصلين زيادة لفظ «يعني»، ولم يرد في «المسند» ولا عند أبي داود، فلم أثبتها.

الفرسَ حتى قامَ، ثم رمى بسوطِهِ، فقال: «أعطوهُ حيثَ بلغ السوطُ»[١].

* قال: البِرْتي.

قلت: بكسر أوله، وسكون الراء، وكسر المثناة فوق[٢].

قال: القاضي أبو العباس أحمدُ بنُ محمد، وقع لنا «مسند أبي هريرة» له، لقي مُسلمَ بنَ إبراهيم وطبقتَه[٣].

وابنه أبو خُبَيْب، سمع عبدَ الأعلى بن حماد وأقرانَه. مات سنة ثمان وثلاث مئة.

قلت: أبو خُبَيب هو العباسُ بنُ أحمد بن محمد بن عيسى. روى عنه الدارقطني والآجُرّي وابنُ شاهين وغيرُهم[٤].

قال: وأحمدُ بنُ القاسم البِرْتي.

وقاسمُ بنُ محمد [البِرْتي]. شيخان للطبراني.

قلت: هما من أهل بغدادَ يقالُ لِكُل: البِرْتي.

وأبو الحسن عليُّ بنُ محمد بن عبد الله[٥] البِرْتي، عن البغوي وابن صاعد.

وأبو الحسن أحمدُ بنُ محمد بن مكرم بن خالد البِرْتي، عن عليِّ بن المديني، وعنه أبو الشيخ الأصبهاني.

وأبو جعفر محمدُ بنُ إبراهيم البرتي الكاتب، عن عُمر ابن شَبَّة، روى عنه أبو الفتح بن مسرور البلخي وغيره.

وأبو الحسن أحمدُ بنُ الحسين البسطامي البِرْتي، حدَّث عن شيخ مجهولٍ حديثاً منكراً، رواه عبدُ الله بن عثمان الصفار[٦].

وزيدانُ بنُ محمد بن زيدان البِرْتي، روى عنه الدارقطني وابنُ شاهين في «معجمه».

وأبو مسعود علّون[٧] بن مسعود بن علّون[٨] البِرْتي المُقرئ الضرير، متأخر، سمع من عبد الرحيم ابن العَلْثي الزجَّاج[٩].

* قال: واليَزَني.

قلت: بمثناة تحت وزاي مفتوحتين، ثم نون مكسورة.

قال: ويَزَن: بطنٌ من حِمْيَر.

قلت: هو ذو يَزَن، واسمُه عامرُ بنُ أسلم بن زيد ابن الغَوث بن سعد بن عوف بن عدي بن مالك بن زيد ابن سهل بن عمرو. كذا ذكرُه ابن الكلبي في «الجمهرة» وغيره.

قال: منهم أبو الخير مَرْثَدُ بنُ عبد لله[١٠] اليَزَني، من علماء التابعين[١١].

وأبو التقي هشامُ بنُ عبد الملك اليَزَني الحمصي، سمع بقيةَ، وعنه حفيدُه حسينُ بن تقي، شيخ للطبراني[١٢].

قلت: ومنهم ناشرةُ بنُ سُمي اليَزَني المصري، أدرك

---

(١) أخرجه أحمد في «المسند» ٢/ ١٥٦، ومن طريقه أبو داود برقم (٣٠٧٢) في الإمارة، وفي إسناده عبد الله بن عمر بن حفص العمري، قال الحافظ في «التقريب»: ضعيف. وحُضر فرسه: بضم الحاء وسكون الضاد: قدر ما تعدو عدوة واحدة. وقوله: حتى قام: أي وقف.

(٢) نسبة إلى بُرت: مدينة بنواحي بغداد.

(٣) مترجم في «سير أعلام النبلاء» ١٣/ ٤٠٧.

(٤) مترجم في «سير أعلام النبلاء» ١٤/ ٢٥٧.

(٥) في «الأنساب»: علي بن عبد الله.

(٦) من قوله: روى عنه أبو الفتح بن مسرور... إلى هنا، لم يرد في نسخة الظاهرية.

(٧) في نسخة سوهاج: علّوان.

(٨) قوله: «بن مسعود بن علون» لم يرد في نسخة سوهاج.

(٩) وانظر أيضاً «الأنساب» ٢/ ١٢٨.

(١٠) لفظ «بن عبد الله» لم يرد في مطبوع «المشتبه».

(١١) مترجم في «سير أعلام النبلاء» ٤/ ٢٨٤، ٢٨٥.

(١٢) مترجم في «السيرة» ١٢/ ٣٠٣.

حياة النبي ﷺ، وسمع عُمر رضي الله عنه يخطب بالجابية، وروى عن أبي عبيدة ومعاذ وغيرهما، وعنه عُلَيُّ بنُ رباح[١].

* قال: والبَرْني.

قلت: بموحدة مفتوحة، ثم راء ساكنة، تليها النون.

قال: عليُّ بنُ عبد الرحمن بن الأشقر ابنُ البَرْني، عن نصرِ بنِ الحسن الشاشي.

قلت: كذا وجدتهُ بخطِّ المصنِّف، وهو خطأ، صوابُه: عبدُ الرحمن بنُ علي بن الأشقر. وكذا نسبه ابنُ نقطة[٢] وغيره. وذكرهُ المصنِّف بعدُ[٣] على الصواب. حدَّثت عنه ابنتُه ستُّ الدار، وعن غيره، وتُوفيت سنة ثمان وثمانين وخمس مئة[٤].

قال: وأبو إسحاق ابنُ البَرْني، نزيلُ الموصل، روى عن ابن البَطِّي وخلقٍ.

قلت: أبو إسحاق هذا إبراهيمُ بنُ المُظَفَّر بن إبراهيم ابن محمد بن علي بن سلمان، أبو إسحاق بن أبي منصور ابن البَرْني البغداديُّ الأصل، الموصليُّ المولدِ والدار، قرأ الوعظَ على ابن الجوزي، سمع منه عبدُ العزيز بنُ الحسين بن هلالة الأندلسيُّ وغيره. ولد في ثاني عشر ذي الحجة سنة ست وأربعين وخمس مئة، وتُوفي بالموصل ثاني المحرم سنة اثنتين وعشرين وست مئة[٥].

قال: وعمُّه أبو الفرج[٦]، ذاكر الله بن إبراهيم، عن جدِّه لأمه عبد الرحمن بن علي بن الأشقر، وعنه ابنُ النجار، مات سنة إحدى وست مئة[٧].

قلت ذكر المصنِّفُ ابنَ الأشقر هنا على الصواب، ومولدُ سبطِه هذا سنة ست عشرة وخمس مئة.

وأخوه أبو منصور المُظَفَّرُ[٨] بنُ إبراهيم ابن البَرْني القارئ، آخرُ من حدَّث ببغداد عن أبي الحسين محمد ابن محمد بن الحسين بن محمد بن الفَرَّاء، توفي سنة سبع وست مئة[٩]. وهو والدُ أبي إسحاق المذكورِ وأخيه أبي بكر الراوي عن عتيق ابنِ صِيْلا، تُوفي أبو بكر سنة ثمان عشرة وست مئة.

قال: وستُّ الأدب بنتُ المُظَفَّر ابنِ البَرْني، أختُ إبراهيم، روى عنها العلَّامةُ جلالُ الدين عبدُ الجبار ابنُ عَكْبَر.

قلت: إبراهيمُ لم يذكره المصنِّفُ باسمه، وإنما قال: وأبو إسحاق ابنُ البَرْني كما تقدم، وهذه أختُه وأختُ أبي بكر المذكورين.

وابنُ أخيها محمد بن إبراهيم بن المُظَفَّر بن البَرْني، روى عن عبد المنعم بن كُلَيب، وعنه ابن عَكْبر أيضاً وغيره.

وقطر الندى بنت أبي نزار بن عبد الرحمن بن علي ابن البَرْني، ذكرها ابن نقطة.

---

(١) انظر من نسبته اليزني في «الإكمال» ١٤/ ٤١٢ و«الأنساب».

(٢) في «الاستدراك» باب البَرْني والبِرْتي واليَزَني، ثم ذكر ابنه أبا طاهر محمد بن عبد الرحمن بن علي الواعظ.

(٣) في ترجمة سبطه أبي الفرج ذاكر الله بن إبراهيم، قريباً.

(٤) لها ترجمة في «تكملة» المنذري برقم (١٧٩)، ومن قوله: حدَّثت عنه ابنته... إلى هنا، لم يرد في نسخة الظاهرية.

(٥) مترجم في «الوافي بالوفيات» ٦/ ١٤٧ و«تكملة» المنذري برقم (٢٠١٠).

(٦) أخطأ الزبيدي في «تاج العروس» فجعل أبا الفرج هذا ابناً لأبي إسحاق إبراهيم المتقدم، والصوابُ أنَّ أبا الفرج عمُّه لا ابنه.

(٧) مترجم في «تكملة» المنذري برقم (٨٦٩).

(٨) تحرف اسمُه في «التبصير» ١/ ١٣٤ إلى أحمد، فنقله محرفاً الزَّبيدي في «تاج العروس».

(٩) مترجم في «تكملة» المنذري برقم (١١٧٠).

والبَرْنيُّ: جِنْسٌ من التمر، وجاء من حديث عبدِ الله ابن السَّكِنِ الرَّقَاشي قال: حدثني عُقبةُ بنُ عبد الله الرفاعي[١] عن ابن بريدة عن أبيه: قال النبي ﷺ: «خَيْرُ تمرِكم البَرْنيُّ» خرَّجه البخاريُّ في «تاريخه الكبير»[٢] للرَّقاشي.

وذكر محمدُ بنُ علي النحويُّ مَبْرَمان أنَّ التَّمر البَرْنيَّ منسوبٌ إلى قريةٍ بالبحرين يُقال لها: بَرْن.

* قال: **والتُّرَبي**.

قلت: بمثناة فوق مضمومة، والراء مفتوحة[٣] تليها موحدةٌ مكسورة.

قال: أحسبه كان يقرأُ على التُّرَب: الحسينُ بنُ مُقْبل ابن أحمد الأَزَجِيُّ، كان مقيماً بتُربة الأمير قَيْزان ببغداد، فعُرف بذلك، سمع ابنَ الخيِّر، وعنه الفَرَضي[٤].

* قلت: **والتُّرَئي**: بهمزة مكسورة بدل الموحدة، والباقي كالذي قبله، نسبة إلى قرية قرب الكَرخ، منها الفقيه أبو بكر محمدُ بنُ سعد بن أحمد بن تركان التُّرَئي. تفقه ببغداد على مذهب الشافعي، وروى عن نصر بن أحمد، عن ابن البيِّع، وعنه أبو موسى المديني في «معجمه» وقال: وكان شيخاً يُحكى من ورعه شيءٌ عجيب، رحمه الله. انتهى.

قال: وسيأتي البَزِّي والبُزِّي والبَرِّي[٥].

قلت: إن شاء الله تعالى، فالأول: بفتح الموحدة وتشديد الزاي. والثاني: بضم الموحدة وتشديد الراء[٦]. والثالث كالأول إلا أنه بالراء.

* قال: **البُرْجي**.

قلت: بضم أوله، وسكون الراء، وكسر الجيم، نسبة إلى بُرْج: قرية من قُرى أصبهان، منها مَنْ ذكرَهُ المصنف.

قال: غانمُ بنُ محمد، صاحبُ أبي نُعيم.

قلت: هو ابنُ محمد بن عبيد الله أبو القاسم الأصبهاني البُرْجي[٧]، روى عن أبي نُعيم الأصبهاني، سماعاً، وأبي علي بن شاذان، إجازة، وعن غيرهما، تُوفي سنة إحدى عشرة وخمس مئة، في آخر ذي القعدة[٨].

قال: وعثمانُ بنُ أحمد البُرجي، شيخُ الثَّقفي.

قلت: تُوفي ليلة الفطر سنة ست وأربع مئة، وله أربعٌ وتسعون سنة.

قال: ومحمدُ بنُ الفضل بن محمد بن منصور الأصبهاني القاضي، لقيه ابنُ السمعاني ببخارى سنةَ إحدى وخمسين، سمع أبا مطيع وأبا الفتح السَّوذَرْجاني.

قلت: وقال أبو سعد ابنُ السمعاني[٩]: لقيتُه ببَلْخ في سنة ست وأربعين وخمس مئة، وكتبتُ عنه أشياء من الشِّعر والـمُلح، ثم لقيتُه ببخارى في سنة إحدى وخمسين وخمس مئة انتهى.

وأبو مسلم[١٠] البُرْجي، اسمُه عبد الرحمن[١١]، حدث عن عبد الرحمن بن أبي حاتم، توفي سنة ست وثمانين وثلاث مئة.

---

(١) في «التاريخ الكبير»: الرقاشي بدل الرفاعي، وعقبةُ بنُ عبد الله الرفاعي ضبط نسبتَه عبدُ الغني في «مشتبه النسبة» ص٣٢، وهو مترجم أيضاً في «التاريخ الكبير» ٦/ ٤٤١.

(٢) ٥/ ١١٢.

(٣) ضبط الزبيدي الراء بالفتح وبالسكون.

(٤) وانظر أيضاً «تاج العروس»: (ترب).

(٥) في الصفحة ٢٢٦ وما بعدها.

(٦) تحرفت في نسخة الظاهرية إلى: الزاي.

(٧) من قوله: هو ابن محمد... إلى هنا، لم يرد في نسخة الظاهرية.

(٨) مترجم في «سير أعلام النبلاء» ١٩/ ٣٢٠.

(٩) في «التحبير» ٢/ ٢١٠.

(١٠) في حاشية «المشتبه» ص٥٩: أبو مسلمة.

(١١) سماه ابنُ نقطة في «الاستدراك» محمد بن علي بن محمد بن عوف، وسيورده المصنف هنا بهذا الاسم على أنه آخر.

ومحمدُ[١] بنُ علي بن عوف البُرْجي، مات بعد أبي مسلم المذكور بسنة.

وأبو الفضل محمدُ بنُ الحسينِ بن عُبيد الله البُرْجي الأديب، تُوفي سنة ثمان وأربعين وأربع مئة.

وإبراهيم بنُ عبد الله البُرْجي[٢]، عن سهل بن عبد الله التُّسْتري.

وأبو الحسن عدنانُ بنُ عبد الله بن أحمد بن محمد بن شُبيل البُرْجي المُحتسب، تُوفي سنة اثنتين وخمسين وأربع مئة.

وأبو المُعَمَّر[٣] شيبانُ بنُ عبد الله البُرْجي، المُحتسب، تُوفي سنة ثلاث وسبعين وأربع مئة وآخرون[٤].

وبُرْج أيضاً: موضعٌ بدمشق نُسِب إليه أبو محمد عبدُ الله بنُ سَلَمة البُرْجي الدمشقي، روى عنه محمدُ ابنُ الورد الدمشقي وغيرُه.

وبُرْجُ الرصاص: من نواحي حلب من العواصم قلعةٌ وكورة.

وبُرْجُ بنُ قُرط: عند بانياس من ساحل الشام[٥]، قُتل به عبدُ الله بنُ قُرط الثُّمالي الصحابي والي حمص، فنُسب إليه.

وبُرْجة، بضم الموحدة: بلدة من أعمال سَرَقُسطة، قيَّدها أبو عبد الله محمدُ بنُ الأبّار في كتابه «التكملة»، منها: عليُّ بنُ عبد الله بن موسى بن طاهر الغفاري السرقسطي البُرْجي، أخذ القراءات عن أبي المُطَرِّف ابن الوّراق، وأقرأ في حياة شيخه المذكور، وتُوفي ذبيحاً بوادي آش سنة خمس أو ست وثلاثين وخمس مئة[٦].

* قال: و[البَرْجي] بفتح.

قلت: للمُوحدة.

قال: أبو الحسن عليُّ بنُ محمد الجُذامي البَرْجي المقرئ ـ وبَرْجَة: من أعمال المَرِيَّة ـ قرأ على أبي عَمرو[٧] الداني.

قلت: كذا وجدتُه بخط المصنِّف، وهو غلط، إنما قرأ البَرْجيُّ هذا على أصحاب أبي عمرو، كما قاله أبو الوليد يوسفُ بنُ الدبّاغ الأُنْدي الحافظ، فقال: سمع من شيخنا أبي علي، وقرأ القُرآنَ على أصحابَ أبي عَمرو عثمانَ بن سعيد، تُوفِّي بالمَرِيَّة بعد سنة ستٍّ وخمس مئة. انتهى[٨].

وقال الحافظ أبو عبد الله محمدُ بنُ أبي بكر بن الأبّار في كتاب «التكملة» في ترجمة البَرْجي هذا: أخذ القرآن عن أبي داود المقرئ وأبي الحسن بن الدوش وأبي عمران اللخمي وغيرهم، وذكر أنه توفي سنة تسع وخمس مئة[٩].

* قال: و[البُرَحي] بحاء.

قلت: مهملة مع ضم الموحدة، وأما الراء فقيدها الأميرُ[١٠] وابنُ الجوزي بالفتح، وضبطها المصنِّفُ تبعاً

---

(١) هو الذي كناه ابن نقطة أبا مسلم. انظر التعليق السابق.

(٢) من قوله: الأديب في الترجمة السابقة... إلى هنا، سقط من نسخة الظاهرية.

(٣) مثله في «الإكمال»، وجاء في نسخة سوهاج: أبو المعتمر.

(٤) انظر «معجم البلدان» ١/ ٣٧٣.

(٥) في «معجم البلدان»: «بين بُلُنْياس ومَرْقِيَّة»، تحرفت في «القاموس» إلى: «بين بانياس ومَرْقَة» ولم ينبه عليها الزَّبيدي.

(٦) من قوله: وبُرجة... إلى هنا، لم يرد في نسخة الظاهرية.

(٧) تحرف في مطبوع «المشتبه» (طبعة مصر) ص٥٩ إلى أبي علي.

(٨) أورد هذا الوهم في كتابه «الإعلام بما وقع...» ورقة ٨/ ٢، ٩/ ١.

(٩) من قوله: وقال الحافظ... إلى هنا، لم يرد في نسخة الظاهرية. وانظر هذه النسبة أيضاً في «التبصير» ١/ ١٣٥ وحاشية «الإكمال» ١/ ٤٢٢.

(١٠) في «الإكمال» ١/ ٤٢٠.

لشيخه أبي العَلاَء الفَرَضي فيما وجدتُه بخطِّهما بسكون الراء، والأولُ المعروفُ والله أعلم.

قال: سوادةُ بنُ زياد البُرَحي، حمصي، حدَّث عن خالد بن مَعْدان، وعنه إسماعيلُ بنُ عيّاش.

قلت: وجدت نسبتَه بالجيم، بخط الحافظ أُبَيّ النَّرسي[1]، وهو غريبٌ، والمعروف ما تقدم[2].

* قال: و[البَرَحي] بفتحتين: القاسمُ بنُ عبد الله ابن ثعلبة التُّجيبي، ثم البَرَحي[3] ـ وبَرِيح: بطنٌ من كِنْدة ـ سمع عبدَ الله بنَ عَمرو، وعنه جعفرُ بنُ ربيعة، وسَلَمةُ بنُ أكسوم.

قلت: وعيسى بنُ حُصين البَرَحي، عن عمروِ بنِ الحارث.

* قال: البَرْبَري.

قلت: بموحدتين مفتوحتين، وراءين، الأولى ساكنة، والثانية مكسورة.

قال: خلقٌ منهم:

سابقٌ البَرْبَري، من أهل الرَّقَّة، روى عنه شُجاعُ بنُ الوليد، وعثمانُ الطَّرائفي[4]، سمع عاصمَ بن كُليب.

وهارونُ بنُ أبي إبراهيم ميمون البَرْبَري، عن عطاء، وميمون بن مهران، وعنه قبيصةُ وعدةٌ. وهو لقبٌ له.

قلت: وقال ابنُ أبي حاتِم[5]: لم يكن بربرياً، كان من السواد، وكان ضخماً ذا لحيةٍ تُشبِه البرابرة، فسُمِّي به. انتهى.

وابنُه محمدُ بنُ هارون البَرْبري، روى عن أبيه.

قال: ومحمدُ بنُ موسى بن حمّاد المعروفُ بالبَرْبَري، مشهور، مات سنة تسع وثمانين ومئتين. وكان أخبارياً عالماً.

وعبدُ الله بنُ محمد بن ناجية الحافظ، يعرف بالبربري.

قلت: روى عن بُنْدار وآخرين، وعنه الطبراني وغيرُه، مات سنة إحدى وثلاث مئة.

قال: والحسنُ بنُ سعد الكُتَامي البربري، صاحبُ بقيِّ بن مَخْلَد.

قلتُ: وأبو موسى عيسى بنُ عبد العزيز بن يَلَّلْبَخْت الجُزُولي البربري المراكشي الإمام النحوي مؤلف الجُزُولية، أخذ عن ابن بَرِّي وغيره، وسمع الحديث من أبي محمد بن عبيد الله، لقيه العلم أبو محمد القاسم ابن أحمد اللورقي بالمغرب، وسأله، مات في يازمور من عمل مراكش بعد الست مئة بسبع سنين، وقيل بست، وقيل بعشر[6]، واسمُ جدِّه بمثناة تحت، ثم لام مفتوحة مشددة وخففها بعضهم، ثم لام ساكنة، ثم موحدة مفتوحة، ثم خاء معجمة ساكنة تليها مثناة فوق[7].

* قال[8]: و[النَّرِيزي] بنون وراء مكسورة، من نَرِيز من عمل أَذَربيجان: أحمدُ بنُ عثمان النَّريزيُّ الحافظ، روى عنه أبو المُفَضَّل الشَّيباني.

---

(١) وفي المطبوع أيضاً من «التاريخ الكبير» ٤/ ١٨٥ بالجيم.

(٢) ذكر المصنف هذا الوهم في كتابه «الإعلام بما وقع في مشتبه الذهبي من الأوهام»، ورقة ٩/ ١.

(٣) نقل المعلمي عن «القبس»: وقول الأمير: التجيبي البَرَحي فيه نظر، لأن كلا النسبتين ليست من الأخرى. انظر حاشية «الإكمال» ١/ ٤١٩.

(٤) زاد محقق «المشتبه» (طبعة مصر) له نسبة البربري بين حاصرتين، ولم يذكر له أحد هذه النسبة. «المشتبه» ص٦٠.

(٥) في «الجرح والتعديل» ٩/ ٩٦.

(٦) مترجم في «وفيات الأعيان» ٣/ ٤٨٨-٤٩١.

(٧) وانظر أيضاً «الإكمال» ١/ ٣٩٧، ٣٩٨، و«استدراك» ابن نقطة، و«الأنساب» ٢/ ١٢٣-١٢٥، و«تاريخ» البخاري ٢/ ١٥٠.

(٨) من قوله: قلت: وأبو موسى... إلى هنا، لم يرد في نسخة الظاهرية.

قلت: أبو المفضل محمدُ بنُ عبد الله.

والنَّريزيُّ الـمُنجِّم صاحبُ الزِّيج المنسوب إليه، وذكره أبو منصور الأزهريُّ في «تهذيبه»[١]، فقال: وأما النَّريزي الحاسبُ فلا أدري إلى أي شيء نُسِب. انتهى.

وأبو تُراب عبدُ الباقي بنُ يوسف بن علي النَّريزيُّ المراغي الإمامُ والمدرسُ لمسجد عقيل من نيسابور، روى عن أبي عبد الله الـمَحَاملي وغيره، وعنه أبو منصور الشَّحَّامي وغيرُه، تُوفي سنة إحدى ـ وقيل سنة اثنتين ـ وتسعين وأربع مئة[٢].

* قال: و[البَزِيزي] بموحدة وزاي مكررة: البِزَيزي، فأعاد الفَرَضيُّ أحمدَ بنَ عُثمان، وقال: يُحرَّر هذا.

قلتُ: إنما قولُ أبي العلاء الفَرَضي فيما وجدتُه بخطِّه على هذه الترجمة التي بالزاي المكررة: يُحقَّق في هذه النسبة، وكانت مضبوطة في «تاريخ جرجان»[٣] للسَّهمي. انتهى. وقد وقع كثيرٌ من هذا الضرب للمصنِّف في هذا الكتاب، يحكي قول غيرِه مُلَخَّصاً أو مُختصراً، أو بمعناه، قائلاً قبلَه: قال فلان، وهذا غيرُ مَرضي، وقد عدَّه أبو بكر الخطيبُ وأبو نصرٍ الأميرُ وآخرون من الأوهام، وإنما طريقُ التَّحرِّي والورعِ أن يُقال مع اختصار المنقول، أو تلخيصه: بنحوه أو معناه ذكر فلان، أو نحوه من اللفظ الـمُخَلِّص للمُلَخِّص، ولم أُنبِّه على جميع ما وقع للمصنِّف من هذا الضرب طلباً للاختصار، وليس فيه كبيرُ أمر. واللهُ أعلم[٤].

* و[البَزْنَري] بفتح الموحدة، وسكون الزاي، ثم نون مفتوحة، ثم راء مكسورة[٥]: أبو الحسن هانئُ بنُ عبد الرحمن بن هانئ الغَرناطي البَزْنَرِي، من كبار أهل الأندلس، سمع بها، وقدم مصر حاجاً سنة خمس عشرة وخمس مئة، فعلَّق عنه السِّلَفي، وسمع هو من السِّلَفي كثيراً، وهو منسوبٌ إلى قريةٍ يُقالُ لها: بَزْنَرة[٦].

* قال: البَرَدَاني[٧].

قلت: بفتح أوله والراء والدال المهملة جميعاً، وبعد الألف نونٌ مكسورة.

قال: الحافظ أبو علي، شيخٌ للسِّلَفي مشهورٌ، نسبة إلى البَرَدان من سواد العراق.

قلت: هو أحمدُ بنُ محمد بن أحمد بن محمد بن حسن البغدادي، سمع ابن غَيْلان والعُشَاري وخلقاً، وله مُصنَّفات، وُلد سنة ست وعشرين وأربع مئة، وتُوفي سنة ثمان وتسعين وأربع مئة[٨].

وأبو الفتح محمدُ بنُ يحيى بن مواهب بن إسرائيل

---

(١) سقط من المطبوع منه، لكنه مذكور في «لسان العرب».

(٢) مترجم في «سير أعلام النبلاء» ١٩/ ترجمة (٩٣).

(٣) في المطبوع من «تاريخ جُرجان» ص٣٧٠: النريزي، بنون وراء، وهو ما ضبطه به ابنُ ماكولا في «الإكمال» ١/ ٣٩٩.

(٤) أورده المصنف في كتابه «الإعلام بما وقع في مشتبه الذهبي من الأوهام» ورقة ٩/ ١.

ونسبة البزيزي تُطلق على عبد العزيز بن إبراهيم بن بزيزة ـ كسفينة ـ ذكره صاحب «القاموس».

(٥) تستدرك على «القاموس»، وضبطها ابن الأثير في «اللباب» بزاي أخرى.

(٦) في «معجم البلدان» و«الاستدراك»: بزنر، من غير هاء آخره: من قرى غرناطة.

ويستدرك مما يشتبه:

* النُّويزي: بضم النون، وفتح الواو، وبعدها مثناة تحتية ساكنة، وزاي مكسورة، في «استدراك» ابن نقطة، و«التبصير» ١/ ١٣٦.

(٧) اختلف الترتيبُ هنا عن مطبوع «المشتبه» ص٦٠ (طبعة مصر)، فقد ورد فيه هنا «البُرجمي».

(٨) مترجم في «سير أعلام النبلاء» ١٩/ ترجمة (١٣٦).

وانظر من نسبته البرداني أيضاً في «الأنساب» ٢/ ١٣٥-١٣٧.

البَرَداني، ولد سنة تسع وتسعين وأربع مئة، سمع من أبي علي محمد بن سعيد بن نبهان وآخرين، وحدَّث، تُوفي في جمادى الأولى سنة ثلاث وثمانين وخمس مئة ببغداد.

والبَرَدان: قرية على دجلة على مسيرة نصف يوم من بغداد.

والبَرَدان أيضاً: سبعة مواضع[١]، ومنها البَرَدان: قرية بالكوفة، وعين بأعلى نخلة الشامية من نواحي مكة شرفها الله تعالى، وماء بنجد، وماء بالسماوة، وماء بالحجاز، لبني نصر بن معاوية، ونهر بثغر طرسوس، ونهر بقرب الذي قبله يسقي بساتين مرعش[٢].

* قال: و[البَرْداني] بالسكون: نسبة إلى بَرْدانية: قرية بنواحي بلد إسكاف، منها: القُدوةُ أحمدُ[٣] بنُ مُهلهل البَرْدانيُّ الحَنْبلي، روى عن أبي غالب الباقلاني وغيره.

* قال: **البُرْجُمي** بالضم عند المُحققين، وكثيرٌ من المُحدِّثين يفتح أوله[٤].

قلت: والجيمُ مضمومةٌ، قبلها الراءُ ساكنة، نسبة إلى البراجم، وهي ستُّ قبائل، وقيل: خمس، وقيل: أربع، وهم بنُو حنظلة بن مالك بن زيد مَنَاة بن تميم، سُمُّوا البَرَاجم لقول حارثةَ بن عامر بن عمرو بن حنظلة لهم: «أيتها القبائل التي قد ذهب[٥] عَددُها، تعالَوا فلنجتمعْ، فلنكن مثلَ براجم يدي هذه» ففعلوا فسُمُّوا البراجم، ذكره ابنُ الكلبي وغيرُه.

(١) وذكر ياقوت في «المشترك» ص٤٣ أن البَرَدان اسمٌ لعشرة مواضع.

(٢) من قوله: وأبو الفتح محمد... إلى هنا، لم يرد في نسخة الظاهرية.

(٣) في «التبصير» ١/ ١٣٧: محمد.

(٤) قال صاحب «القاموس»: والفتح لحن.

(٥) في «جمهرة» ابن حزم: «قلَّ» بدل «ذهب».

قال: هيَّاج، عن سَمُرة بن جُندب.

قلت: هو هَيَّاجُ بنُ عمران بن الفصيل[٦] التميمي البُرجُمي، وثَّقه ابنُ سعد.

وهيَّاجُ البُرجُمي آخر، هو ابنُ بسطام الهروي، عن حميد[٧]، ولَيْثِ بن أبي سُليم، وعنه ابنُه خالدُ بنُ هيّاج البُرجُمي وغيره، ضعيف، مات سنة سبع وسبعين ومئة.

قال: وحفص بنُ عمران[٨] البُرُجمي، كوفي، عن سماك بن حرب.

ومحمدُ بن زياد البُرجُمي، شيخٌ لمحمدِ بنِ عُبيد بن حساب.

قلتُ: كذا وجدتُه بخط المصنِّف، وهو خطأ، إنما شيخُ محمد بن عُبيدٍ: سكنُ بنُ[٩] أبي السكن أبو عمرو البُرجُمي، فقال عبد الغني بن سعيد في كتابه[١٠]: «ومحمدُ ابنُ زياد البُرجُمي، وسكن[١١] أبو عمرو البُرجُمي، حدَّث عنه محمدُ بنُ عبيدُ بن حساب وغيرهُ» فكأنَّ المُصنِّف، نقلَ من نسخةٍ سقط منها: وسكنُ أبو عَمرو البُرجُمي، والله أعلم[١٢].

وقال أزهرُ بنُ جميل: حدثنا السكنُ بنُ أبي السكن البُرجُمي، عن يُونس بن عُبيد، عن حُمَيد الطويل،

(٦) بالصاد المهملة كما ضُبط في حرف الفاء. وتصحف إلى فضيل بالضاد المعجمة في «التاج» (بطبعتيه القديمة والمحققة).

(٧) في «الجرح والتعديل» ٩/ ١١٢ في ترجمة هياج: عن سعيد الجُريري. فراجعه.

(٨) قال الزبيدي: والصواب: حفص بن عمرو يُعرف بالأزرق، ولم يذكر الزبيدي مصدر تصويبه.

(٩) لفظ «بن» سقط من نسخة الظاهرية.

(١٠) «مشتبه النسبة» ص٩.

(١١) سقطت الواو قبل «سكن» من مطبوع «مشتبه النسبة».

(١٢) أورد هذا الوهم في كتابه «الإعلام بما وقع في مشتبه الذهبي من الأوهام» ورقة ٩/ أ.

ولا أعلم إلا سمعتُه من حُميد. علَّقه البخاريُّ هكذا في «التاريخ»[١].

وحديث حميد الطويل هذا هو عن أنس بن مالك رضي الله عنه أن رسول الله ﷺ نظر إلى رجل يُهادى بين رجلين، فقال: «ما هذا»؟ قالوا: نذر أن يحج ماشياً. قال: «الله غنيٌّ عن قتلِ هذا نفسه، مُرْهُ فليَرْكب»[٢].

وأما محمد بن زياد، فعدَّه المصنف في «الميزان»[٣] من المجاهيل، وذكره البخاريُّ في «التاريخ»[٤]، فقال: سمع ثابتاً عن أنس رضي الله عنه: قال النبي ﷺ: «من كُنَّ له ثلاثُ بناتٍ كان معي في الجنة»[٥] ثم أعلَّ الحديثَ بطريقين.

قال: وسنانُ بنُ هارون البُرجُمي، وأخوه سيفٌ، معروفان.

قلت: في الجزء الخامس عشر من «تاريخ» يحيى بن معين الذي رواه عبّاسٌ الدُّوري عنه: «وسيفُ بنُ هارون ليس بشيء، وسنانٌ أخوه أحسنُهما حالاً» وقبلَ ذلك في الجزء الثاني عشر من «التاريخ» عن يحيى: «وسيفُ ابنُ هارون أحبُّ إليَّ من سنان» وبين القولين تناقضٌ في الظاهر، ووجهُ الجمع فيما ظهر لي ـ والله أعلم ـ أنَّ سِناناً دون أخيه في الضَّعفِ، وجاءت الروايةُ عن يحيى أنه قال في سنان: ليس حديثهُ بشيء، وفي سيفٍ: ليس بشيء، فكأنَّ سناناً عند يحيى أحسنُهما حالاً، أي في الحديث، وسيفٌ كان فوق أخيه في العبادة والزُّهد، فكان أحبَّ إلى يحيى من أخيه سنان لعبادتِه وصلاحِه. وذكر أبو جعفر محمدُ بنُ الصبّاح الدُّولابي الحافظُ أنَّ سيفاً احتفرَ في بيته قبراً، وكان يدخلُ فيه كل حين ثم يقولُ: أهيلوا عليَّ التراب، ثم يصيح ﴿ٱرۡجِعُونِ لَعَلِّيٓ أَعۡمَلُ صَٰلِحٗا فِيمَا تَرَكۡتُۚ﴾ [المؤمنون: ٩٩ – ١٠٠].

قال: وعمرو بن عاصم البُرْجُمي عن سويد أبي حاتِم[٦] البصري.

قلت: وعبد الرحمن بن عجلان البُرجُمي الكوفي، روى عن نُسَير بن ذعلوق، وعنه حمزة بن حبيب الزيات[٧].

* و[البَرْجَمي] بفتح الموحدة والجيم معاً بينهما الراء ساكنة: نسبة إلى بني بَرْجَم من أمراء التركمان ينزلون أَسَدآباذ بنواحي هَمَذان، وما علمتُ من هذه النسبة أحداً غير شخص كان يباشر للأمراء جهاتهم يُقالُ له: ابنُ البَرْجمي مات بعد الفتنة.

* قال: والتَّرْخُمي: بمثناة.

قلت: فوق مفتوحة، وضمَّها ابنُ الجوزي في «المحتسب» وبعد الراء الساكنة خاءٌ معجمةٌ مضمومة.

قال: بطنٌ من حِمْيَر.

قلت: هو ذو تَرْخُم بن وائل بن الغوث بن سعد. وتقدم باقي النسب[٨].

---

(١) ٤/ ١٨٠، ١٨١.

(٢) أخرجه الستة إلا ابن ماجه. انظر «جامع الأصول» ١١/ ٥٤٥.

ومن قوله: وحديث حميد الطويل... إلى هنا، لم يرد في نسخة الظاهرية.

(٣) ٣/ ٥٥٤.

(٤) ١/ ٨٣.

(٥) وأخرجه مسلم والترمذي عن أنس بنحوه، انظر «جامع الأصول» ١/ ٤١٣.

(٦) في نسخة الظاهرية: بن أبي حاتم، وهو خطأ، انظر ترجمة أبي حاتم سويد هذا في «التاريخ الكبير» ٤/ ١٤٨ و«الجرح والتعديل» ٤/ ٢٣٧.

(٧) وانظر أيضاً «الأنساب» ٢/ ١٢٨-١٣٠ لاستيفاء النسبة.

ومن قوله: وعبد الرحمن.. إلى هنا، لم يرد في نسخة الظاهرية.

(٨) في الصفحة ٢١٣ رسم (اليزني)، وقارن مع شرح «القاموس» (ترخم) و«جمهرة» ابن حزم ص٤٣٨.

قال: محمد بن سعيد التَّرخُمي، عن ربيعة بن الجارود، وعنه أبو الفرج محمدُ بنُ جعفر صاحبُ المصلى وجماعة، كان في حدود الثلاث مئة.

قلتُ: كذا وجدتُه بخطِّ المصنِّف: عن ربيعة بن الجارود، وهو تصحيفٌ، صوابُه ربيعةُ بنُ الحارث ـ بحاء مهملة، وبعد الألف راء، ثم مثلثة ـ كذلك سَمَّى والدَ ربيعةَ الحارثَ عبدُ الغني بنُ سعيد وابنُ ماكولا وغيرُهما[1]، وقال عبدُ الغني عن التَّرخُمي: حدثنا عنه أحمدُ بنُ محمد بن عمر الفَرَضي وغيره. انتهى.

قال: وقيل: هم من يَخْصُب.

وعمرُو بنُ إيهن التَّرخُمي.

قلت: شهد فتح مصر.

وأخوه عُمير بن أيهن التَّرْخُمي، ذكرهما ابنُ يونُس في «تاريخه»، وأيهن: بفتح الهمزة، فيما ذكرهُ عبدُ الغني ابنُ سعيد وغيرُه، وقيل: بكسر الهمزة، فيما حكاه الحافظُ أبو زكريا عبدُ الرحيم بنُ أحمد البخاري[2].

* وأما: **الثُّوجُمي**: بمثلثة مضمومة، ثم واو ساكنة، ثم جيم مضمومة، فربَّما يلتبس بما تقدَّم، وهو عمرُو ابنُ مُرّة الثُّوجُمي، مصري، روى عن أبي رُقَيَّة عمرو بن قيس اللخمي. والثَّواجمة: بطنٌ من المعافر. وذكر ابنُ الجوزي نسبةَ عمروِ بن مُرة المذكور: التَّوجَمي بمثناة فوق مفتوحة والجيم مفتوحة أيضاً، والمعروفُ الأولُ. والله أعلم.

* قال: بُرْدة: كثير.

قلتُ: هو بضمِّ أوله، وسكون الراء، وفتح الدال المهملة، ثم هاء[3].

* قال: و[ثُردة] بمثلثة: الواعظ عليُّ بنُ ثُردة الواسطي، سمع مني، ووعظَ بدمشق.

* قلت: **ويَزْدَة**: بمثناة تحت مفتوحة، وزاي ساكنة: أبو منصور محمدُ بنُ مسعود بن أبي الفتح يَزْدة المديني الأصبهاني.

وابنُ عمِّه أحمد، وغيرهما، ويأتي ذكرهم إن شاء الله تعالى في حرف الياء آخر الحروف.

* قال: **البَزْري**.

قلت: بفتح الموحدة، وسكون الزاي، وكسر الراء[4].

قال: أبو الحسن عليُّ بنُ فَضْلان البَزْري الجُرجاني، نزيلُ سمرقند، سمع ابنَ الأعرابي وأبا الفوارس السِّندي، وعنه حمزةُ السَّهميُّ[5].

وأبو القاسم عمرُ بنُ محمد بن أحمد بن عكرمة الجَزَريُّ بنُ البَزْري، إمامُ جزيرة ابنِ عُمر، وعالمُها، مات سنة ستين وخمس مئة[6].

قلت: عن تسعٍ وثمانين سنة، ودُفن بالجزيرة، قيل: وكان أحفظَ من بقي في الدنيا لمذهب الشافعي، وشَرَحَ إشكالات «المهَذَّبِ» لأبي إسحاق الشيرازي في مصنفٍ سمَّاه «الأسامي والعلل» تفقَّه على إلكيا الهَرّاسي وأبي حامد الغزالي وغيرهما.

---

(١) انظر «مشتبه النسبة» ص٩ و«الإكمال» ١/ ٤١٦. وأورده المصنف في كتابه «الإعلام بما وقع في مشتبه الذهبي من الأوهام» ورقة ٩/ أ.

(٢) بالكسر ضبطها ابن ماكولا ١/ ١١٦.

وانظر من نسبته الترخمي أيضاً في «الإكمال» ١/ ٤١٦، ٤١٧.

(٣) يستدرك عليه:

* بَرَدة، بفتح الباء والراء. في «الإكمال» ١/ ٢٣٥ و«التبصير» ١/ ٧٥.

(٤) نسبة إلى عمل البزر وبيعه، وهو استخراج زيت الكتان.

(٥) مترجم في «تاريخ جرجان» برقم (٥٦٤).

(٦) مترجم في «سير أعلام النبلاء» ٢٠/ ترجمة (٢٤٠).

وأبو عبد الله الحسينُ بنُ محمد بن عليّ بن جعفر الصيرفي بنُ البَرْزي البغدادي الأصم، روى عنه أبو بكر الخطيب، ضعَّفوه[١].

* قال: و[البَرْزي] بتقديم الراء: محمدُ بنُ عبد الله ابن بَرْزة البَرْزي الرُّوذْراوري، عن الحارث بن أبي أسامة، وعنه ابنُ شُبانَة.

قلت: ذكرتُه مع أخيه أحمد قبلُ في ترجمة بَرْزة[٢]، وابن شُبانة هو أبو القاسم ـ وقيل: أبو سعيد ـ عبدُ الرحمن بنُ محمد بن شُبانة المُعَدّل.

قال: وأبو القاسم عبدُ العزيز بنُ محمد البَرْزي، من بَرْزَة دمشق، روى عن ابن أبي نصر، وعنه أبو الفِتْيان الرَّوّاسي، مات سنة اثنتين وستين وأربع مئة.

قلت: ومنها أبو يوسف عبدُ السلام بن يوسف بن علوي بن مَنيع بن مُشَرِّف البَرْزي الخبّاز، عن أبي الفتح عُمر بن علي بن حَمُّوية الجُويني وغيره.

وأبو عبد الله البَرْزي، رجلٌ صالح، ذكره ابنُ عساكر في «تاريخه»، وروى عنه حكايةً غريبة من طريق أبي نصر بن الحيان وأبي الحسن بن السِّمْسار، قالا: حدثنا أبو سليمان بنُ زَبْر، حدَّثنا أبو عبد الله وكان رجلاً صالحاً من أهل الغوطة من بَرْزة، وكان يصومُ الاثنين والخميس، وكان أعور، وقد بلغ ثمانين سنةً أو جاوزها، فقلت: يا أبا عبد الله، أيشٍ كان سبب ذهابِ عينك؟ فقال: أمرٌ عجيبٌ مُعجز، فقلت: حدثني به، فامتنع عليّ في ذلك شهوراً كثيرة، وأنا أسأله، إلى أن حدثني، فذكر الحكاية[٣].

وأبو عبد الله محمدُ بنُ أحمد البَرْزي المقرئ، حدث عن أبي سليمان بن زَبْر، تُوفي سنة خمس عشرة وأربع مئة.

وأبو علي عبد الله بن محمود بن أحمد البَرْزي المعروف بالخَشَبي ـ بمُوحدة، وبعضُ الفقهاء قيَّدهُ بنونٍ بدل الموحدة مع ضم أوله ـ سمع أبا محمد بنَ أبي نصر، وأبا الحسن محمد بن عوف بن أحمد المُزَني، وغيرَهما، وسمع منه أبو محمد بنُ الأكفاني، وعليُّ بنُ أحمد بن عبد العزيز الأنصاري الأندلسي، توفي في سنة ست وستين وأربع مئة، وكان يحفظ سواد كتاب أبي إبراهيم المُزني ـ رحمه الله ـ ذكره ابنُ الأكفاني.

قال: وبَرْزَه من قرى بيهق، لكن النسبة إليها: بَرْزهي، منها حمزةُ بن الحسين البيهقي، له تصانيفُ أدبية، مات سنة ثمان وثمانين وأربع مئة.

قلت: برزه هذه آخرها هاء ساكنة كهاء السكت، وبَرْزَةُ أيضاً: رُستاقٌ وكورة من نواحي أذربيجان فيما ذكره البلاذُري في «الفتوح»[٤].

* و[البَرِزْبي]: بزيادة موحدة بعد الزاي الساكنة والراء قبلها مكسورة[٥]: الإمام أبو عبد الله محمدُ بنُ محمد بن محمود بن البَرِزْبي الحنبلي، مدرِّس المستنصرية بأهل مذهبه، متأخِّر، سمع من العماد إسماعيل بن الطبّال، وخرج عنه عبدُ العزيز بنُ المؤذِّن البغدادي في «معجمه»، تُوفي سنة خمس وثلاثين وسبع مئة ببغداد.

ومحمدُ بنُ أحمد بن محمود البَرِزْبي المُقْرئ، قرأ على أبي الحسن البطائحي، وسمع الحديثَ هو وابناه إلياس

---

(١) مترجم في «تاريخ بغداد» ٨/ ١٠٦، ١٠٧.

(٢) ص٢٠٨.

(٣) انظر هذه القصة الغريبة في «مختصر تاريخ ابن عساكر» لابن منظور ٢٩/ ترجمة (٤١) بتحقيق الأستاذ إبراهيم الزيبق. (دار الفكر، دمشق).

(٤) ص٣٢٦، ونقله ياقوت في «المشترك» ص٤٤.

(٥) مقتضى ضبط ابن حجر أنها بسكون الراء بعدها الزاي مفتوحة، «التبصير» ١/ ١٣٨.

وإبراهيم من جماعة. وبَرِزْبا: قريةٌ أو محلة من النعمانية، قاله ابنُ نقطة.

* و[البَرْزَني]: بسكون الراء، وفتح الزاي، تليها نون مكسورة: إسماعيل البَرْزَني، يروي عن الفضل بن موسى السِّيناني. وبَرْزَن: قريةٌ على فرسخين من مرو.

وأبو إبراهيم بنُ أحمد[1] بن عبد الواحد البَرْزَني الكاتب، من بَرْزَن: قرية أخرى بمرو، فيما فرّق بينهما وبين التي قبلها أبو سعد بنُ السمعاني[2].

* و[البَرْزِيني]: بكسر الزاي، تليها مثناة تحت ساكنة، ثم النون: عبدُ العزيز بنُ محمد البَرْزيني، حدث عن ابن أبي نصر الدمشقي، تُوفي في شوال سنة اثنتين وستين وأربع مئة.

* قال: **والبَزِري**: بياء ثم زاي مكسورة.

قلت: الياء مثناة تحت، يليها الزاي، وبعدها راء، ثم ياء النسب.

قال: نسبة إلى بَزِر، وهو رستاق من خُراسان من جهة خوارزم، ولم يخرج منها أحد.

* والبُرْزي: بالضم.

قلت: بالموحدة، تليها راء ساكنة، ثم زاي مكسورة.

قال: نسبة إلى خمسة مواضع[3]، منها بُرزة[4]، من أعمال الغَرّاف من معاملة واسط، منها: رضيُّ الدين ابنُ البُرهان البُرْزي التاجر، راوي «صحيح» مسلم، عن منصور الفُراوي.

(١) في «معجم البلدان» أبو إبراهيم أحمد. أما في «الأنساب» فذكر المعلمي في الحاشية أن في الأصل بياضاً بين أبو... وإبراهيم.

(٢) في «الأنساب» ٢/ ١٤٨.

(٣) ذكر ياقوت في «المشترك» أن برزة أربعة مواضع. انظر ص٤٤.

(٤) قال ياقوت: والعامة تقول: بُرزى آخرها ألف ممالة، وضبطها صاحب «القاموس» كبشرى.

قلت: هو أبو[5] إسحاق إبراهيمُ بنُ عمر بن مضر[6] ابن محمد بن فارس بن أحمد الواسطي. مولده سنة اثنتين وتسعين وخمس مئة تقريباً، وتُوفي بالإسكندرية في رجب سنع أربع وستين وست مئة، وخلَّف أموالاً عظيمة.

ومنها أيضاً الفقيه أبو محمد عبدُ الله بن أبي منصور ابن عمر بن الزبير بن الـمُسَيَّب البُرْزي الواسطي، حدَّث بشيء من تصانيفه، وكتب عنه أبو حامد بنُ الصابوني، فقال في «مُذيَّله على إكمال ابن نقطة»[7]: أنشدني لنفسه بدمشق:

كُن واثقاً بإلـهِ العرشِ مُعتمداً
عليـه في حـالَتَي يُسْرٍ وإعسارِ
فاللهُ أرحمُ مَنْ تدعو وأكرمُ مَنْ
ترجو وأجودُ من يُعطي بإكثارِ

وبُرْزَة أيضاً: موضعٌ كان به يومٌ من أيام العرب[8]، قُتل فيه مالكُ بنُ خالد بن صَخر بن الشريد، ملك بني سُلَيم بنِ منصور. وفيه قال عبدُ الله بن جَذْلِ الطَّعانِ:

فِـدًى لَـهُمُ نفسي وأُمِّي فِـدًى
بـبُرْزَةَ إذْ يَخْبِطَـنْهم بالـسنابكِ

قال: وبُرز ـ بلا هاء: قريةٌ بمرو، منها سليمانُ بنُ عامر الكِنْدي الـمَرْوزي البُرزي، سمع الربيعَ بنَ أنس، وعنه ابنُ راهويه، وعَمرُو بنُ رافع.

(٥) في نسخة الظاهرية: ابن، وهو خطأ، وانظر ترجمته في «تكملة» ابن الصابوني، ص٣٩.

(٦) في «تكملة» ابن الصابوني: نصر.

(٧) ص٤٠.

(٨) عبارة نسخة سوهاج: وبُزْرة بالضم وتقديم الزاي: موضع في ديار بني كنانة، كان به يومٌ من أيام العرب، قتل فيه..
وضبط هذه النسخة مغاير لضبط «معجم البلدان» إذ فيه بتقديم الراء، وهو المثبت هنا كما في نسخة الظاهرية، وهذا ثاني موضع يختلف فيه الضبط بين النسختين.

قلت: ونسبةً إلى الجد: أبو محمد عبدُ الله بن محمد ابن بُرزة البُرزي التاجر. تقدم ذكره[١].

وأبو الفتح عبدُ الجبار بنُ عبد الله بن إبراهيم بن محمد بن بُرْزة البُرْزي الرازي الجوهري، روى عنه أبو بكر الخطيب وابنُ ماكولا، مات سنة ثمانٍ وستين وأربع مئة. وقد ذكره المصنفُ في ترجمة بُرزة مختصراً.

ومحمد بنُ الفضل أبو حاتم المروزي، عن ابن المبارك وغيره، يُقال له: بُرزي، قيل: هو لقبُه، وقيل: نسبة إلى قرية بُرز.

* قال: و[البَزَري] بموحدة ثم زاي مفتوحتين، ثم راءٌ ممالة[٢]: أبو البَزَرى يزيدُ بن عُطارد، عن ابن عُمر رضي الله عنهما.

قلتُ: لا أعلم له غير حديثه عن ابن عُمر: قال: «كنا نأكلُ ونشربُ ونحن نمشي على عهد رسول الله ﷺ»[٣] لم يرو عنه غيرُ عِمران بن حُدير.

* قال: **والبَدْريُّ**: من شهد بدراً. وكان أبو مسعود عقبةُ بنُ عمرو الأنصاري قد عُرف بالبدريِّ، ولم يشهدها، بل نزل ماءً يُقال له: بَدْر[٤].

قال: والعلّامة تاج الدين عبد الرحمن بن إبراهيم بن سباع الفِزاريُّ البدريُّ، مفتي الشام، وأبو مفتي الشام، وأخو[٥] خطيب الشام شرف الدين أحمد، نسبة إلى بَدْرِ ابنِ عمرو: بطن من فِزارة.

قلت: مولدُ الشيخ تاج الدين في شهر ربيع الأول سنة أربعٍ وعشرين وست مئة بدمشق، وبها تُوفي في جمادى الآخرة سنة تسعين وست مئة، حدَّث عن ابن الزبيدي وغيره، وتفقَّه على ابن الصلاح، وابن عبد السلام، وخرَّج له أبو محمد القاسمُ بنُ البِرْزالي «مشيخةً» عن مئة شيخ، وحدَّث بها[٦].

وابنُه الذي أشار إليه المصنِّف بقوله: وأبو مفتي الشام: هو الإمامُ العلَّامة برهانُ الدين أبو إسحاق إبراهيمُ، حدَّث عن أحمد بن عبد الدائم وغيرِه، وعنه بعضُ مشايخنا سماعاً وإجازةً، وخرَّج له الإمامُ أبو سعيد خليلُ بنُ العلائي الحافظُ جزءً من عواليه عن مئة شيخ، حدَّث به غير مرة، تُوفي بدمشق في جُمادى الأولى سنة تسع وعشرين وسبع مئة وقد ناهز السبعين[٧].

قال: ويحيى بنُ الـمُظَفَّر بن نُعيم السَّلاميُّ البَدريُّ ابنُ الـحُبَير، من محلة البَدْريّة بشرقي بغداد، سمع ابن ناصر، تُوفي سنةَ سبعٍ وست مئة[٨].

قلت: أسقط المصنفُ من نسبه رجلاً، فهو يحيى بنُ الـمُظَفَّر بنِ علي بن نعيم، يُعرف بابن الحبير.

وأخوه أبو الحسين[٩] عليُّ بنُ الـمُظَفَّر بن علي، سمع

---

(١) في الصفحة ٢٠٩ رسم بُرزة.

(٢) ضبطه ابنُ ماكولا بكسر الراء، وضبطه صاحب «القاموس» كجَمَزى وقال: وكسر الراء لحن.

(٣) أخرجه الترمذي في «سننه» برقم (١٨٨٠) في الأشربة: باب ما جاء في النهي عن الشرب قائماً، ولفظه: «كنا نأكل على عهد رسول الله ﷺ ونحن نمشي، ونشرب ونحن قيام»، وقد تصحف أبو البرزى في مطبوع «السنن» إلى أبو اليُزري بمثناة تحتية مضمومة وآخره مثناة تحتية كذلك.

(٤) هو نفسه الذي كانت عنده وقعة بدر. وانظر أيضاً «الأنساب» ٢/ ١٠٥.

(٥) تحرف في مطبوع «المشتبه» (طبعة مصر) إلى «أبو».

(٦) مترجم في «طبقات» الإسنوي ٢/ ٢٨٧-٢٨٩، وأخوه شرف الدين أحمد مترجم فيه أيضاً ٢/ ٢٨٩.

(٧) ترجمه الذهبي في «معجم شيوخه» ورقة ٢٧/ب، وهو مترجم في «طبقات» الإسنوي ٢/ ٢٩٠.

(٨) مترجم في «تكملة» المنذري برقم (١١٧٨)، قال: والـحُبَير: لقب لجده علي.

(٩) كذا في الأصلين، وفي «تكملة» المنذري برقم (٢٢٣٣): أبو الحسن.

من أبي الفتح محمد بن البطِّي وغيره، وسكن مكَّة آخراً، وبها توفي في صفر سنة ست وعشرين وست مئة[١].

قال: وابنُه العماد محمدُ بنُ يحيى الفقيه، سمع من شُهدة الكاتبة.

قلت: كان حنبلياً، ثم صار شافعياً إماماً عارفاً بالمذهب، وكان مدرِّساً بالنِّظامية ببغداد، توفي سنة تسع وثلاثين وست مئة في شوال[٢].

* قال: **بَرْزُويه**[٣].

قلت: بفتح أوله، وسكون الراء، وضم الزاي، وسكون الواو، وفتح المثناة تحت، ثم هاء، وكثيرٌ ممن يقولُ في هذا وشبهِه: بَرْزَوَيْه، بفتح الزاي والواو معاً، وسكون المثناة تحت.

قال: موسى بن حسن بن برزويه الأنماطي، عن عبد الأعلى بن حماد، وعنه مَخْلَد الباقرحي[٤].

* و[**بزرويه**] بتقديم الزاي.

قلت: على الراء.

قال: أبو جعفر أحمدُ بنُ يعقوب الأصبهاني، لقبُه بزْرُويه، عن أبي خليفة، وعنه أبو علي بنُ شاذان.

* قلت: و[**بُوْذَوَيه**] بضم الموحدة، ثم واو ساكنة، ثم ذال معجمة مفتوحة، تليها واو مفتوحة، ثم مثناة تحت ساكنة، ثم هاء كالتي للسكت: عبدُ الرحمن بن عمر بن عبد الرحمن بن يزيد القاص اليماني، من الأبناء، يُعرف بابنِ بُوذَوَيْه، حدَّث عن أبيه عن جده، وعنه هشامُ بنُ يوسف قاضي صنعاء من اليمن.

* قال[٥]: و[بَرْدِزْبه] جدُّ البخاري فرد، وهو محمدُ ابنُ إسماعيل بن إبراهيم بن [المغيرة] بن بَرْدِزْبه. وهو بالعربي: الزرّاع.

قلت: هو بفتح الموحدة، وسكون الراء، وكسر الدال المهملة[٦]، تليها زاي ساكنة، ثم موحدة مفتوحة، ثم هاء. وهذا أحدُ الأقوال فيه، وقيدتُه عن بعض المُتقنين: بَذْدِزْبة، بذال معجمة بدل الراء[٧]، وقيل فيه: يَزْدِزْبة، بمثناة تحت في أوله، ثم زاي ساكنة، والباقي كالذي قبله. وقيَّده بعضُهم[٨]: يَزْذِبَه، بفتح المثناة تحت، وسكون الزاي، ثم ذال معجمة مكسورة، ثم موحدة مفتوحة، ثم هاء، وهو غريبٌ، والمشهور القولان الأولان. وفي كلام المصنِّف تبعاً لابن ماكولا ما يُشعر أنَّ هذا لقبٌ للمغيرة جَدِّ والد البخاري، والمعروفُ أنه أبٌ للمغيرة، وكانا مجوسيين، فأسلم ولده المغيرةُ على يدي اليمان بن أخنس بن خُنيس الجُعْفي والي بُخارى جدِّ أبي جعفر عبد الله بن محمد بن عبد الله بن جعفر بن اليمان المُسْنَدي شيخ البُخاري[٩].

---

(١) قوله: وبها توفي في صفر... إلخ، لم يرد في نسخة الظاهرية.

(٢) مترجم في «سير أعلام النبلاء» ٢٣/ ١٠٧، ١٠٨.
وانظر من نسبته البدري أيضاً في «الأنساب المتفقة» ص١٤،١٥، و«أنساب» السمعاني ٢/ ١٠٥، ١٠٦، و«تكملة» المنذري برقم (٥٣).

(٣) وردت هذه الترجمة في مطبوع «المشتبه» بعد ترجمة (برت) وما يشتبه بها.

(٤) بالحاء المهملة، وقد تصحف في مطبوع «المشتبه» ص٦٣ بالجيم (طبعة مصر).

(٥) من قوله: قلت: و[بُوْذَوَيه] بضم الموحدة... إلى هنا، لم يرد في نسخة الظاهرية.

(٦) مثله في «القاموس» و«تهذيب الأسماء واللغات» ١/ ٦٧، وضبطت في «التبصير» ١/ ٧٧ بالفتح.

(٧) في نسخة الظاهرية: الزاي، وهو غلط.

(٨) انظر «وفيات الأعيان» ٤/ ١٩٠.

(٩) يُستدرك مما يشتبه:
* يزدويه: بفتح الياء التحتانية، وسكون الزاي، وضم الدال، وسكون الواو، ثم ياء تحتانية أيضاً، ثم هاء، ذكره في «التبصير» ١/ ٧٧.

* قال: بِرْت.

قلتُ: بكسر أوله، وسكون الراء، تليها مثناةٌ فوق.

قال: عبدُ الله بنُ عيسى بن بِرْت البَعْلَبَكيُّ، عن أحمد بن أبي الحواري.

* و[يَرْت] بياء.

قلت: مثناة تحت مفتوحة.

قال: عوفُ بنُ عيسى بن يَنْفَرَنْ بن يَرْت الفرغاني الفقيه الشافعي، حدث عنه أبو محمد بنُ النحاس.

قلتُ: عوفٌ كنيتُه أبو وائل، ووالدُ يَرْت: شَقَرْدانُ[1] الخُراساني، روى عن السَّكن بن نَضْر، عن عبد الأعلى ابن حَمّاد.

قال: البِرْتي ومعه البَرْني واليَزَني مرّا[2].

قلت: الأولُ: بكسر الموحدة، وسكون الراء، تليها مثناة فوق مكسورة.

والثاني: بنون بدل المثناة، مع فتح أوله.

والثالث: بمثناة تحت وزاي مفتوحتين، ثم نون مكسورة. ومر مع ذلك أيضاً: التُّربي بضم المثناة فوق، وفتح الراء، وكسر الموحدة.

* قال: فأما البَزِّي: صاحبُ القراءة، فهو أبو الحسن أحمدُ بنُ محمد بن عبد الله بن القاسم بن أبي بَزّة المكي، مشهور.

قلت: نسبتُه بفتح الموحدة، وكسر الزاي المشددة: إلى جَدِّه، وقد أسقط المصنفُ من نسبه نافعاً بين القاسم وأبي بَزّة، وساقه تاماً في كتابه «طبقات القراء»[3]. واسمُ أبي بَزَّة: يسارٌ على المشهور، وقيل: نافع الذي أسقطه المصنفُ، فيكون على هذا إسقاطُ نافع غير تقصير. والله أعلم.

وأما عبدُ السلام بنُ أبي بكر بن عبد الملك الجماجمي البَزِّي الراوي عن المُبارك بن علي بن خُضير الصَّيرفي، فإنه منسوب إلى قريةٍ يقال لها: البَزّ[4].

* قال: و[البَرِّي] براء: عليُّ بنُ بحر بن بَرّي البَرِّي القطان، من طبقة ابن المديني.

قلت: نسبةُ المصنِّف إلى جدِّه، ولم أره لغيره، وإنما ذكره ابنُ ماكولا[5] بتعريف بَرِّي فقط، فقال: عليُّ بنُ بحر بن البَرِّي، وغيرُ الأمير يقولُه بالتنكير[6]، وهو الأشهر.

قال: وحفيدُه محمدُ بنُ الحسن بن علي البَرِّي، شيخٌ لابن المُقرئ.

قلت: وأخوه أحمدُ بنُ الحسن بن علي بن بَرِّي، حدث عن أبيه، روى عنه ابنُ المُقرئ المذكور أيضاً ـ وهو أبو بكر محمدُ بنُ إبراهيم الحافظ ـ في «معجمه».

قال: وابنُ أخيه حسنُ بنُ محمد بن بحر بن بَرِّي.

قلت: وابنُ الحافِظِ عليِّ بنِ بحر المذكور الحسنُ بنُ عليِّ بنِ بحر بن بَرِّي، روى عن أبيه، وعنه محمدُ بنُ عبد الله الصّفّار الأصبهاني.

قال: وشيخُ العربية أبو محمد عبدُ الله بنُ برِّي المصري، مشهور.

قلت: هو ابنُ بَرِّي بن عبد الجبّار بن بَرِّي، روى عن أبي صادق المديني، وأبي عبد الله الرازي، وغيرهما، تُوفي بمصر في شوال سنة اثنتين وثمانين وخمس مئة،

---

(١) في الأصلين بالقاف، وفي «الإكمال» ١/ ٢٥٦ بالفاء.

(٢) في الصفحة ٢١٣، ٢١٤.

(٣) ١/ ١٤٣.

(٤) ترجمها ياقوت في «معجم البلدان» ١/ ٤١٠.

(٥) في «الإكمال» ١/ ٤٠٠.

(٦) قال بالتنكير السمعاني في «الأنساب» ٢/ ١٨٠.

عن خمس وثمانين سنة[١].

وأبو الحسنُ علي بنُ برِّي بن زنْجويه بن ماهان الدينوري، روى عنه أبو بكر محمدُ بنُ إبراهيم الشافعي وغيره.

وصدقةُ بنُ عثمان بن سعيد بن أحمد بن البَرِّي، وابنُه عبدُ المحسن، سمعا من أبي الميمون عبد الرحمن ابن عبد الله البجلي الدمشقي.

وبنو البَرِّي الدمشقيون: أبو الفرج الـمُوَحِّد، وأبو الفضل عبدُ الواحد، والأمير سديدُ الدولة أبو محمد الحسن[٢]: بنو عليِّ بنِ عبد الواحد بن الـمُوَحِّد إبراهيم ابن إسحاق بن إبراهيم بن سلامة[٣] بن البَرِّي السُّلمي الدمشقي، حدثوا عن أبي محمد عبد الرحمن ابن أبي نصر.

وقال أبو سعد أحمد بن محمد الماليني في كتاب «الأربعين في شيوخ الصوفية»: سمعتُ أبا بكر أحمدَ ابن عبد الله بن المنتصر الأندلسي يقول: أخبرنا أبو الفرج الـمُوحَّد إبراهيمُ بنُ إسحاق بن البري قال: قال لي أبو صالح مفلح بن عبد الله.. فذكر حكاية. وأبو صالح هذا هو المنسوب إليه المسجد ظاهر الباب شرقي من دمشق[٤]، والراوي عنه هو والدُ جدِّ بني بَرِّي المذكورين[٥].

* قال: و[**البُرِّي**] بالضمِّ: الـحسنُ بنُ علي بن عبد الواحد بن الـمُوحِّد السُّلمي البُرِّي، سمع عبد الرحمن ابن أبي نصر، وعنه الدماشقة.

(١) مترجم في «سير أعلام النبلاء» ٢١/ ترجمة (٦٩).

(٢) مترجم في «تهذيب تاريخ ابن عساكر» لبدران ٤/ ٢٣٢.

(٣) من قوله: بن الموحد إبراهيم... إلى هنا، لم يرد في نسخة الظاهرية.

(٤) انظر «ثمار المقاصد» ص٢٣٣.

(٥) من قوله: وقال أبو سعد... إلى هنا، لم يرد في نسخة الظاهرية.

قلت: هو الأميرُ سديدُ الدولة الذي ذكرتُه مع إخوته آنفاً، ونسبتُه بفتح الموحدة لا بضمِّها، ووهم المصنِّفُ في تقييدها بالضم، وقد ذكره بالفتح ابنُ ماكولا وابنُ عساكر وأبو حامد بنُ الصابوني وغيرُهم[٦].

قال: وفي القدماء عثمانُ بنُ مقسم البُرِّي، عن سعيدٍ الـمَقْبُري وغيره.

قلتُ: هذا بالضم، ومن ولده عَمْرو بنُ عثمان بن سعيد ابن مَسْلَمة بن عثمان بن مقسم البُرِّي القاضي أبو سلمة، حدَّث بأصْبَهان عن سعدان بن نصر، وعبّاس التَّرقُفي، وكان كثيرَ الحديث. قاله أبو نعيم في «تاريخ أصبهان»[٧].

وقال أبو بكر الإسماعيلي: حدَّثنا أبو جعفر محمدُ بنُ الجهم البُرِّي بهَمَذان ـ شيخٌ مُسِنٌّ ذكر أنه أتى عليه أكثرُ من مئة سنة، وأنه سمع من قُتيبة في أيام الـمُحمَّرة. انتهى[٨].

* ويَرَى: بمثناة تحت مفتوحة، ثم راء مفتوحة أيضاً: ابن أعراق الثَّرى ـ بمثلثة في أوله مفتوحة وفي آخر كلٍ الياءُ آخر الحروف ساكنة ـ: في النسب الشريف، وقد ذكر ذلك في حرف الياء آخر الحروف[٩].

* قال: **البُرْدي**.

قلت: بضم أوله، وسكون الراء، وكسر الدال المهملة.

(٦) انظر «الإعلام بما وقع في مشتبه الذهبي من الأوهام» ورقة ٩/أ. و«الإكمال» ١/ ٤٠١ و«تكملة» ابن الصابوني ص٣٥، وضبط الموحدة بالضم صاحب «القاموس» ونقل الزبيدي الضم أيضاً عن ابن عساكر.

(٧) ٢/ ٣٣، ٣٤.

(٨) وانظر أيضاً هذه النسبة في «الإكمال» ١/ ٣٩٩، ٤٠٠ و«الأنساب» ١/ ١٨٠، ١٨١.

(٩) يستدرك مما يشتبه:

* ثَرى بالمثلثة، ذكره في «التبصير» ١/ ١٣٩. وانظر حاشية «الإكمال» ١/ ٤٠١، ٤٠٢.

قال: أبو عبد الله محمدُ بنُ أحمد بن سعيد الأندلسي الجيّاني، نزيلُ بغداد، سمع محمد بنَ طَرخان التُّركي.

قلت: وأبو عُمر موسى بنُ هارون بن بشير القيسي الكوفي، يُعرف بالبُرْدي، روى عن مُبَشِّر بنِ إسماعيل وغيره. قيل له: البُردي، لأنه على الصحيح كان يبيع التَّمر البُرْدي، فنُسب إليه. وقيل: نُسب إلى بُردةٍ لبسها[١]. مات بمصر سنة أربع وعشرين ومئتين.

وعبدُ الله بنُ محمد بن مسلم أبو محمد البُرْدي المديني الأصل المصري، حدَّث عن آدم بن أبي إياس وإسماعيل بن أبي أُويس، مات بمصر في شوال سنة تسع وسبعين ومئتين[٢].

* قال: و[البُرَدِي] بالتحريك[٣].

قلت: في الراء فقط، والباقي كالذي قبله.

قال: شيخُنا ابنُ البُردي من أهل بَعْلَبَكَّ أيوبُ بنُ عبد الرحيم بن البُرَدي[٤]، عن أبي سليمان بن الحافظ.

قلت: هو أيوبُ بنُ عبد الرحيم بن محمد بن حامد البعلبكي.

* قال: وبفتحتين: البَرَدي، لم يوجد.

قلت: هذا الإطلاقُ ليس بجيد، فقد وُجد من يُنسبُ هكذا قبل عصرِ المصنف وبعد، فمن هذه النسبة: أبو هاشم رجاءُ بنُ فتيان بن شُمول بن سلامة بن أحمد بن سري[٥] بن مَفَّرَن البَرَدي، من قريةٍ تُسمى بيت شيت من وادي بَرَدى[٦]، حدث غيرَ مرةٍ عن أبي الحسين أحمدَ بن حمزة السّلمي بن الموازيني الدمشقي. وقال يحيى بن مسلمة فيما وجدتُه بخطه: سمعنا منه في عدة أماكن بوادي بَرَدى. انتهى.

وأبو محمد عبدُ الله بنُ جميل بن أحمد بن محمد الفيجي البَرَدي ـ ويقال: البَرداني ـ من قرية الفيجة الآتي ذكرها إن شاء الله تعالى في حرف الفاء، ويُكنى أبو محمد هذا أيضاً أبا إبراهيم، وأبا موسى، فيما ذكره عُمر بنُ الحاجب الأميني، وكان خطيب الفيجة، حدثَ عن عبد الرحيم ابن عبد الخالق اليوسُفي، وعنه العِزُّ أبو العباس أحمدُ ابنُ عبد الحميد بن عبد الهادي المَقْدسي، وغيره[٧].

قال: وهو نسبةٌ إلى وادي بَرَدى.

قلت: بَرَدى بالتحريك والقصر: نهرُ دمشق الأعظمُ، مخرجُه من كورة الزَّبَداني، ويمر بقريةٍ يُقال لها: الفيجة، في وادٍ بين جبلين، حتى يقطع الغوطةَ طولاً، ويمرُّ تحت قلعةِ دمشق بين المدينة والعُقَيْبة، إلى أن ينتهي إلى المرج، فيصبُّ ماؤهُ في بُحيرة المرج، وهي من الغرائب، وبين مخرجِ النهر ودمشق خمسةُ فراسخ.

وبَرَدى أيضاً: جبلٌ بالحجاز.

وأيضاً: اسمُ قريةٍ من قُرى حلب فيها عيون.

وبَرَدى: نهرٌ بثغرِ طَرْسوس، وربما سُكنت راؤه.

* قال: و[البَرْدي] بسكون: عزيزُ بن سُليم بن منصور البَرْدي. وبَرْدَة[٨]: من أعمال نسف.

قلتُ: كذا وجدتُه بخط المصنِّف، وفيه أمران:

---

(١) كذا ذكر السمعاني في «الأنساب» ٢/ ١٤١ فاعترضه صاحب «اللباب»، وذكر أن الصواب في نسبته أنها إلى بيع التمر البردي.

(٢) وانظر أيضاً «الأنساب» ٢/ ١٤٢ وحاشية «الإكمال» ١/ ٤٥٤، ٤٥٥.

(٣) بوزن جُهَني.

(٤) من قوله: من أهل بعلبك... إلى هنا، سقط من سوهاج.

(٥) تحرف إلى «بشرى» في حاشية «الإكمال» ١/ ٤٥٠.

(٦) تحرف إلى «براد» في نسخة الظاهرية.

(٧) أورده المصنف في كتابه «الإعلام بما وقع في مشتبه الذهبي من الأوهام» ورقة ٩/ ٢.

(٨) في الأصلين: بَرَد، من غير هاء آخره، وهو خلط.

أحدُهما أنه ضبط اسمَه بزايين منقوطتين مع فتح أوله وكسرِ ثانيه، وهو تصحيفٌ، إنما هو [عُزير] بضم أوله، وفتح الزاي[١]، وآخره راء، وكذا ذكره المصنفُ على الصواب في حرف العين المهملة من الكتاب، كما قيد الأميرُ وغيرُه[٢].

والثاني أنَّ المصنِّف جعل نسبته البَرْدي، براء ساكنة، لأنه عطفَه على البَرَدي، بتحريك الراء، وكذلك ذكره بسكون الراء ابنُ الجوزي في «المحتسب» وهو تصحيفٌ، إنما هو البَزْدي، بزاي ساكنة بدل الراء، كما ذكره ابنُ ماكولا[٣]. وبَزْدة التي ذكرها بالراء إنما هي بالزاي: قريةٌ كبيرة من قُرى نَسَف من أرض ما وراء النهر، على عشرين فرسخاً من بخارى.

وقد ذكرها المصنِّفُ فيما بعدُ على الصواب[٤].

نعم البَرْدي: بفتح أوله، وسكون ثانيه، مع تشديد آخره: غديرٌ لبني كلاب، ذكره كعبُ بنُ زُهير وغيرُه في الشِّعر.

* قال: و[النَّرْدي] بنون: عباسٌ النَّرْدي، روى حديثاً عن هارون الرشيد.

قلت: نسبتُه بفتح النون، وسكون الراء، وكسرِ الدال المُهمَلة.

* قال: واليَزْدِي ـ ويَزْد: بلدةٌ من كِرمان.

قلت: يَزْد هذه: بمثناة تحت مفتوحة، ثم زاي[٥] ساكنة، ثم دال مهملة: مدينة بين كرمان وأصبهان[٦].

قال: أبو عبد الله محمدُ بنُ إبراهيم بن جعفر الجُرجاني اليَزْدي، سمع محمدَ بن الحسين القطّان والأصمَّ، وأملى مجالسَ، وهو من كبار شيوخ الرئيس الثَّقفي.

قلت: تُوفي بأصبهان سنة ثمان وأربع مئة[٧].

قال: وغياثُ بنُ أحمد اليَزْدي المُؤدِّب، سمع ابن رِيذة التّاني.

وأبو الحسن عليُّ بنُ أحمد اليَزْدي بين محمويه، فقيهٌ مُقرئ نبيل، مات سنة إحدى وخمسين وخمس مئة[٨].

قلت: ببغداد، وهو ابنُ أحمد بن الحسين بن أحمد بن الحسين بن محمويه، الفقيهُ الشافعي، صنَّف كُتُباً في المذهب والقراءات والزُّهد، وسمع من خلقٍ، منهم أبو محمد عبدُ الرحمن بن حَمْدٍ الدُّوني، حدَّث عنه بسُنَن النسائي «المجتبى»، روى عنه عبدُ الوهاب بنُ سُكينة وغيرُه، وأجاز لأبي الحسن بن المُقَيَّر.

وأحمدُ بنُ مهران بن خالد اليَزْدي أبو جعفر، عن عُبيد الله بن موسى وغيرِه، وعنه محمدُ بنُ عبد الله الصّفّار الأصبهاني.

وإسحاقُ بنُ أحمد بن زِيرَك اليَزْدي، عن محمد بن حميد الرازي وطبقته، وعنه أحمدُ بنُ يعقوب بَزْرُوية الأصبهاني، صنَّف «المُسند».

وأبو الحسن محمدُ بنُ أحمد بن جعفر اليَزْدي، عن محمد بن سعيد الحراني، وعنه أبو حازم العبدوي.

وأبو الفضل إسماعيلُ بنُ محمد بن عمر الغزّال

---

(١) في نسخة الظاهرية: الراء. وهو خطأ.

(٢) لكنه تصحف في مطبوع «الإكمال» ١/ ٤٥٨ و«القاموس» إلى عزيز بزايين، ولم ينبه عليه الزبيدي في «التاج».

(٣) في «الإكمال» ١/ ٤٥٧، ٤٥٨.

(٤) نبه المصنف على هذا الوهم في كتابه «الإعلام بما وقع في مشتبه الذهبي...» ورقة ٩/ ٢.

(٥) في نسخة الظاهرية: راء، وهو خطأ.

(٦) قوله: مدينة بين كرمان... لم يرد في نسخة الظاهرية.

(٧) مترجم في «سير أعلام النبلاء» ١٧/ ترجمة (١٧٥).

(٨) مترجم في «سير أعلام النبلاء» ٢٠/ ترجمة (٢٢٧).

اليَزْدي، روى عن زاهر الشّحّامي، وعنه أبو رشيد محمدُ ابنُ أبي بكر بن أبي القاسم بن الغزّال الأصبهاني الحافظ.

وأبو بكر عبدُ الله بنُ أحمد بن إسماعيل اليَزْدي، عن أبي عبد الله محمد بن الفضل الفُراوي.

وأبو بكر أحمد بن علي بن محمد اليَزْدي الحافظ، نزيلُ نيسابور، عن أبي عمرو بن حمدان.

وأبو بكر أحمدُ بنُ محمد بن أحمد بن جعفر بن مَهْرَيار اليَزْدي، عن أبي بكر القباب عبد الله بن محمد.

وأبو منصور محمدُ بن ناصر بن محمد بن أحمد بن هارون اليَزْدي الصائغ، سمع الكثير، ومن شيوخه أبو الحسن عليُّ بنُ محمد بن العلاف، وأبو القاسم عليُّ بنُ أحمد بن بيان. وذكر أبو الفضل بنُ ناصر أنه كان فيه تساهل، وكان يصحف، مات مقتولاً بطَبَس بعد العشرين وخمس مئة[١].

وأبو القاسم عبدُ الله بنُ أبي سعد عُبيد الله بن مُرّة اليَزْدي، حدَّث عن محمدِ بن أحمد بن العُرَيِّسة الحاجب وغيره[٢].

وأبو ذر أحمدُ بنُ علي بنُ بُنْدار اليَزْدي، روى عنه ابنُه القاضي أبو عبد الله محمدٌ، وروى عن ابنه محمدٍ هذا أبو موسى المَديني الحافظ[٣].

* قال: **والبَزْدي**: بموحدة، نسبة إلى بَزْدة: قرية من عمل نَسَف على يومين من بُخارى.

قلت: هذه القريةُ هي التي ذكرها المصنفُ قبل بالراء، فوهم، وتقدم التنبيهُ عليه.

(١) مترجم في «الوافي بالوفيات» ٥/ ١٠٦، ولم ترد ترجمته هذه في نسخة الظاهرية.

(٢) مترجم في «تكملة» المنذري برقم (١٣٣٢).

(٣) وانظر أيضاً «معجم البلدان»: (يزد)، وحاشية «الإكمال» ١/ ٤٥٦، و«تكملة» المنذري ترجمة رقم (٢٢٢) و(٢٦٤).

* قال: ويُقال: **البَزْدَوي**، منها المُعَمَّر أبو طلحة منصورُ بنُ محمد بن قَرِينة ـ وقيل: مُزَيْنَة ـ البَزْدي، دِهقانُ بَزْدة، آخرُ من حدَّث بـ«الجامع» عن البخاري، مات سنة تسع وعشرين وثلاث مئة[٤].

قلت: ومنها أبو الفضل عُزَير بنُ سُليم بن منصور البَزْدي العامري الذي ذكر المصنِّفُ نسبته براءٍ، فوهم، وتقدم التنبيهُ عليه[٥].

* قال: **البَرْدَعي**: بمهملة.

قلت: أشار المصنِّفُ بالمهملة إلى الدال[٦]، وهذه النسبةُ: بفتح الموحدة، وسكون الراء، وفتح الدال، وكسر العين المهملة.

قال: نسبة إلى بَرْدعة: مدينة بأَذْربيجان، منها:

أبو بكر محمدُ بنُ يحيى بن هلال البَرْدَعيُّ الشاعر، نزيلُ بغداد، حدث عن أبي شُعيب الغازي، روى عنه أبو سعدٍ الإدريسي.

ومكيُّ بنُ أحمد بن سَعْدَويه البَرْدَعي، عن البغوي.

قلت: ومن شيوخ أبي سعد الإدريسي أبو العباس أحمدُ بنُ محمد بن علي بن هارون البردعي الصوفي، حدث عن طاهر بن إسماعيل الرازي.

قال[٧]: ومكي بن أحمد بن سَعْدَويه البَرْدَعي، عن البغوي، وعنه الحاكم.

(٤) مترجم في «سير أعلام النبلاء» ١٥/ ٢٧٩.

(٥) في الصفحة ٢٢٨. وانظر أيضاً «الأنساب» و«الإكمال» ١/ ٤٧٢، ٤٧٣.

وأورد ابن ماكولا مما يشتبه مع البزدوي:

* البزوري، انظر «الإكمال» ١/ ٤٧٤.

(٦) انظر ما سيقوله الذهبي في آخر نسبة البَرْذعي بالذال المعجمة والتعليق عليه.

(٧) من قوله: قلت: ومن شيوخ أبي سعد... إلى هنا، لم يرد في نسخة الظاهرية.

قلت: وأبو عثمان سعيدُ بنُ عمرو الأزْدي البَرْدعي الحافظ، حدَّث عن أبي كُريب والفلَّاس وطبقتهما، تُوفي سنة اثنتين وتسعين ومئتين[١].

* قال: و[البَرْذَعي] بمعجمة: نسبة إلى بَرْذَعة[٢] الدابة: أبو عمرو سعيدُ بنُ القاسم البَرْذَعي. قيَّدُه شُجاعٌ الذُّهلي.

قلت: ذكره أبو نُعيم في «تاريخ أصبهان»[٣]، فقال: سعيدُ بنُ القاسم أبو عَمرو البَرْذَعي، أحدُ الحفَّاظ، كتب عن محمد بن يحيى بن مَنْده وطبقته. وحدَّث ببغداد. انتهى.

قال: وكذا الحسينُ بنُ صفوان البَرْذَعي، صاحبُ ابن أبي الدنيا.

قلت: وأبو علي الحسين[٤] بنُ علي بن محمد بن الحسين ابن طاهر بن خالد بن إدريس، البَرْذَعي الهَمَذاني، سكن سمرقند، وكان أحد محدِّثيها، مات بها سنة عشرين وأربع مئة[٥]. وكان سَنُوطاً ليس في وجهه شعرة سوى حاجبيه وأشفار عينيه[٦].

قال: ومنهم من أعجم بَرْذَعة البلد[٧].

* والبَرْدِيجي[٨]: الحافظُ أبو بكر أحمدُ بنُ هارون البَرْدَعي، مات سنة إحدى وثلاث مئة[٩].

قلت: ذكر الحافظُ أحمدُ بنُ هارون[١٠] بن عات في كتابه «الريحانة»[١١] أحمدَ بنَ هارون البَرْديجي، ووصفَه بالحفظِ والإتقان والتواليفِ المُستحسنة، ثم ذكر عن الباجي سليمانَ بن خَلَف توهيم من نسبة بَرْدَعياً. انتهى.

وقال الحافظُ أبو عبد الله الحسينُ بن عبد الله بن بُكير الصيرفي البغدادي: عُرِّفتُ أنَّ بعض الحفاظ أنكر أن يكون أحمدُ بنُ هارون بَرْدعياً، وهو بَرْدعي بَرْديجي، وحدَّث عنه جماعةٌ، فقالوا: البَرْدعي، منهم أبو شيخ الأصبهانيُّ وغيرُه. وسمعتُ أبا بكر محمد بن علي الصابوني البَرْدَعي يقولُ ـ وسألتُه عن بَرْدَعة وبَرْديج ـ فقال: مِن بَرْدَعة إلى بَرْدِيج أربعة عشرَ فَرسَخاً، وبَرْدِيج حواليها الماءُ يدورُ في نهرٍ يُقال له: الكُرُّ[١٢]، كبير مثل الدجلة ببغداد. انتهى.

* قال: البُرْسُفي: بفاء. وبُرْسُف: قريةٌ من السواد.

قلتُ: من سوادِ شرقي بغداد، من أعمال طريق خُراسان، وهي بضم الموحدة، وسكون الراء، وكسر

---

(١) مترجم في «سير أعلام النبلاء» ١٤/ ٧٧.
وانظر للاستيفاء «الأنساب» ٢/ ١٣٧-١٣٩ و«معجم البلدان» ١/ ٣٧٩-٣٨١.

(٢) نقل صاحب «القاموس» و«اللسان» أنها تقال بالدال المهملة والذال المعجمة، واقتصر الجوهري على الإعجام.

(٣) ١/ ٣٣٠.

(٤) ذكره السمعاني على أنه من أهل بردعة البلد «الأنساب» ٢/ ١٣٧، ١٣٩.

(٥) في «الأنساب» أن وفاته سنة ست وأربع مئة.

(٦) وانظر «الأنساب» ٢/ ١٤٣-١٤٥.

(٧) مثل ياقوت في «معجم البلدان»، ونقل الوجهين صاحب «القاموس»، وعلى هذا فالنسبة إلى البلدة يصح أن تكون بالمهملة وبالمعجمة، وكذلك النسبة إلى برذعة الدابة على ما نقل صاحبا «اللسان» و«القاموس» إلا أنَّ الأكثر فيها الإعجام، إذ اقتصر عليه بعضُهم.

(٨) نسبة إلى بَرْديج، ضبطها الصاغاني بكسر الباء، وقال: والعامة تفتحها كما يفتحون باء بلقيس وغيرها، وضبط السمعاني النسبة بفتح الباء، وتابعه ابن الأثير، وصرح السيوطي في «لب اللباب» أن برديج بالفتح فقط. وانظر «التاج» (بردج).

(٩) مترجم في «سير أعلام النبلاء» ١٤/ ١٢٢-١٢٤.

(١٠) من قوله: البردعي مات... إلى هنا، سقط من نسخة سوهاج.

(١١) هو كتاب «ريحانة النفس وراحة الأنفس في ذكر شيوخ الأندلس»، ولمؤلفه ابن عات ترجمة في «الديباج المذهب» ١/ ٢٣١-٢٣٤، و«نفح الطيب» ٢/ ٦٠١-٦٠٣.

(١٢) في الأصلين: الكرة، والمثبت من «معجم البلدان» ٤/ ٤٥١.

السين المهملة وقيل بضمها[١]، تليها فاء.

قال: أحمدُ بنُ الحسن[٢] البُرْسُفي الضرير المُقرئ، سمع أبا طالب اليوسُفي.

وأبو الحسين[٣] محمد بن بقاء البُرْسُفي المقرئ الضرير، سمع عليَّ بنَ الصَّبّاغ وأبا الوقت، وعنه ابنُ النجار، مات سنة خمس وست مئة[٤].

قلت: وله سبع وسبعون سنة، وهو ابنُ بقاء بن الحسن بن صالح بن يوسف[٥].

وعليُّ بنُ منصور بن أبي بكر أبو الحسن البُرْسُفي المُقْرئ، أخذ عن أبي طالب سليمانَ بن العُكْبري، وقرأ عليه يوسفُ بنُ جامع بن أبي البركات القُفْصي[٦] وغيره.

* قال: و[البُرْسُقي] بقاف: نسبة إلى بُرْسق: الأمير البُرْسقي صاحب الموصل، كان في أوائل المئة السادسة.

قلت: هو أبو سعيد آق سُنْقُر البُرْسُقي، ونسبتُه إلى بُرْسق مملوك الوزير نظام الدين أبي علي الحسن، وقيل: كان من مماليك السلطان طُغْرُل بك أبي طالب محمد[٧].

وأبو سعيد البُرْسُقي، ملكُ الموصل والرحبة وتلك النواحي، وقُتل يوم الجمعة تاسع ذي القعدة سنة عشرين وخمس مئة[٨] قتلته الباطنية. وملك ابنُه مسعودٌ مكانه.

* قال: و[اليُوسُفي] بواو: عبدُ الحق اليُوسفي، وأقاربُه.

قلت: هو أبو الحسين عبدُ الحق بنُ عبد الخالق بن أحمد بن عبد القادر بن محمد بن يوسف بن محمد البغدادي اليُوسفي ـ بمثناة تحت في أوله نسبة إلى جده يوسف المذكور ـ حدَّث بـ«سُنَن» الدارقطني عن عمِّه أبي طاهر عبد الرحمن بن أحمد اليوسُفي بسماعه من أبي بكر محمد بن عبد الملك بن بِشْران، وسمع من جماعة منهم أُبَيٌّ النَّرسي. تُوفي سنة خمس وسبعين وخمس مئة عن إحدى وثمانين سنة[٩].

وأخوهُ أبو نصر عبدُ الرحيم، كان ثقةً صالحاً ذا مروءة وكرم، سمع من عمه أبي طاهر أيضاً، ومن أبي القاسم عليِّ بن بيان وغيرهما، تُوفي بمكة آخر سنة أربع أو أول سنة خمس وسبعين وخمس مئة عن نحو سبعين سنة[١٠].

وأخوهما الآخر محمدُ بنُ عبد الخالق اليوسُفي، سمع أباه وأخاه عبد الرحيم وغيرهما، كذَّبه ابنُ نقطة[١١] لتزويره طباق سماعٍ لخطيب الموصل أبي الفضل عبدِ الله ابن أحمد الطُّوسي.

وأما أبوهم أبو الفرج عبدُ الخالق اليوسُفي، فكان حافظاً ثقة، هو آخرُ بني يوسف المحدِّثين وبقيةُ الشيوخ. قاله ابنُ شافع في «تاريخه»، تُوفي [سنة] ثمان وأربعين وخمس مئة عن أربع وثمانين سنة[١٢].

---

(١) في نسخة الظاهرية اقتصر على ضبطها بالضم، وضبطها بالكسر المنذري في «التكملة» برقم (١٠٥٧).

(٢) مثله في «القاموس»، وفي «التبصير» ١/ ١٤١: الحُسين.

(٣) في «معجم البلدان»: أبو الحسن، وتحرف فيه لفظ «بقاء» إلى «بغّار».

(٤) وفي وفيات هذه السنة ترجمه المنذري في «تكملته» برقم (١٠٥٧)، وتحرف لفظ «خمس» إلى «خمسين» في «المشتبه» (طبعة مصر) و«تبصير المنتبه» ١/ ١٤١.

(٥) قوله: وهو ابن بقاء... إلى هنا، لم يرد في نسخة الظاهرية.

(٦) بضم القاف وسكون الفاء كما ضبطه المؤلف في بابه.

(٧) مترجم في «سير أعلام النبلاء» ١٩/ ترجمة (٢٩٥).

(٨) مترجم في «سير أعلام النبلاء» ١٩/ ترجمة (٦٧).

(٩) مترجم في «سير أعلام النبلاء» ٢٠/ ترجمة (٣٥٣).

(١٠) مترجم في «سير أعلام النبلاء» ٢١/ ترجمة (٥).

(١١) في «الاستدراك»: حرف الياء آخر الحروف، باب اليوسفي والبرسفي.

(١٢) مترجم في «سير أعلام النبلاء» ٢٠/ ترجمة (١٨٧).

وأخواه: أبو القاسم عبدُ الله[١]، وأبو طاهر عبد الرحمن[٢]، ابنا أحمد[٣] بن عبد القادر اليوسُفي.

وعمُّهم أبو بكر محمدُ بنُ عبد القادر بن محمد بن يوسف اليوسفي.

ووالد محمد وأحمد أبو طالب عبدُ القادر[٤] بن محمد ابن يوسف، حدَّث عن أبي علي الحسن بن علي ابن المذهب وغيره. وآخرون من هذا البيت[٥]، كلٌّ ورُوي عنه.

ومن غير هذا البيت صافي بن عبد الله اليوسُفي، سمع من أبي الحسن محمد بن مرزوق عن الخطيب كتاب «روايات الآباء عن الأبناء».

وأما أبو البركات يحيى بنُ نجاح بن سعود بن عبد الله اليوسُفي، فمنسوبٌ إلى ولاء أبي منصور بن يوسف البغدادي، سمع ابنُ نجاح هذا من أبي العزِّ بن كادِش وأبي الفضل بنِ ناصر وغيرهما، وكان شاعراً عالماً بمعرفةِ الأدب.

واليُوسفية: قريةٌ من قُرى الموصل على طريق ديار بكر، ما علمتُ منها محدِّثاً.

* **البُرْساني**: بضم أوله، وسكون الراء، وفتح السين المهملة، وبعد الألف نونٌ مكسورة: نسبة إلى بني بُرْسان: بطن من الأزد، جماعة منهم[٦]: محمدُ بنُ بكر بن عثمان البُرساني البصري، سمع ابنَ جُريج وابنَ أبي عَرُوبة وغيرهما، وعنه ابنُ المديني وطائفة. مات بالبصرة سنة ثلاث ومئتين[٧].

* و[**البَرْشاني**] بفتح الموحدة[٨]، وشين معجمة، والباقي سواء: محمدُ بنُ عبد الملك بن طفيل القيسي البرشاني الطبيب الكاتب الأديب، كتب لوالي غرناطة، وله نظم جيد، ذكره الأبّار في «التحفة»، تُوفي بمراكش سنة إحدى وثمانين وخمس مئة. ذكر أن نسبته إلى برشان من عمل المرية[٩].

وأبو الحَسَن[١٠] عليُّ بنُ أحمد بن الحسن بن أحمد ابن إبراهيم بن محمد الكِنْديُّ البَرْشاني ـ وبَرْشانة: قريةٌ من قُرى إشبيلية ـ سمع منه الزكيُّ أبو محمد المُنذري شيئاً من شعره، وسمع هو من بعض شيوخ المُنْذري، مات بحماة سنة ثمان وثلاثين وست مئة[١١].

* قال: **البَرْقاني**: بالفتح[١٢]، بَرْقان: من قُرى خُوارزم.

---

(١) مترجم في «سير أعلام النبلاء» ٢٠/ ترجمة (٣٨).

(٢) مترجم في «سير أعلام النبلاء» ١٩/ ترجمة (١٨٨).

(٣) مترجم في «سير أعلام النبلاء» ١٩/ ترجمة (٨٩).

(٤) مترجم في «سير أعلام النبلاء» ١٩/ ترجمة (٢٢٨).

وقوله: ووالد محمد وأحمد... إلى قوله: بن المذهب وغيره، لم يرد في نسخة الظاهرية.

(٥) انظر «تكملة» المنذري ترجمة رقم (٣١٠٥).

(٦) قوله: نسبة إلى بني برسان... إلى هنا، لم يرد في نسخة الظاهرية.

(٧) مترجم في «سير أعلام النبلاء» ٩/ ٤٢١، ٤٢٢.

وانظر البرساني أيضاً في «الأنساب» ٢/ ١٥١، ١٥٢.

(٨) ضبطها المنذري بالضم وقال: نقلتُها من خط الحافظ أبي طاهر الأصبهاني بالفتح. وبالفتح أيضاً ضبطها ياقوت.

(٩) ترجمة محمد بن عبد الملك هذه، لم ترد في نسخة الظاهرية. وكتاب «التحفة» المذكور لابن الأبّار هو «تحفة القادم في شعراء الأندلس» عارض ابنُ الأبّار به «زاد المسافر» لأبي بحر صفوان بن إدريس المرسي، و«شعراء القيروان» لابن رشيق صاحب «العمدة».

(١٠) مثله في «تكملة» المنذري، وفي نسخة الظاهرية: أبو الحسين.

وفي حاشية «المشتبه» (طبعة مصر) ص٦٦: أبو الحسن بن علي ابن أحمد.

(١١) ترجمه المنذري في وفيات هذه السنة في «تكملته» برقم (٢٩٨٧)، وجاءت وفاته في نسخة الظاهرية سنة سبع. وانظر أيضاً حاشية «الأنساب» ٢/ ١٥٥.

(١٢) سيذكر ابن ناصر الدين الخلاف في ضبطها في آخر ترجمة أبي بكر البرقاني.

قلت: هي من قُرى كاث[١] إحدى بلاد خوارزم.

وبَرْقان: قريةٌ أخرى من قُرى جرجان، نسب بعضهم حمزة السَّهمي إليها[٢]. فالأُولى:

قال: منها الحافظُ أبو بكر أحمدُ بنُ محمد بن أحمد بن غالب، صاحبُ التصانيف، مات سنة خمس وعشرين وأربع مئة[٣].

قلتُ: وقد قارب التسعين، سمع أبا بكر الإسماعيلي، وعبد الله بن ماسي وخلقاً، وروى عنه الشيخ أبو إسحاق الشيرازي، وحمزةُ السَّهمي، وآخرون. وقد قَيَّد نسبته أبو سعد بنُ السمعاني وغيرُه بفتح الموحدة، وقيَّده ابنُ نقطة بكسرها، وذكر أنه نقله كذلك من خط الحافظ أبي الفضل بن ناصر، وحكى ياقوتُ فيه الوجهين[٤].

* قال: و[النَّوقاني] بنونين الأولى مفتوحة.

قلتُ: وقيَّدها ابن الصلاح وغيرُه[٥] بالضم، تليها واو ساكنة.

قال: نوقان: هي قصبةُ طُوس.

(١) تحرفت في «تاج العروس» إلى: كانت.

(٢) عبارة المصنف توهم أن حمزة السهمي منسَوبٌ إلى برقان كما ظنَّ صاحب «التاج» وليس كذلك، وعبارة ياقوت: «نسب إليها حمزةُ بنُ يوسف السهمي بعض الرواة إليها»، قال ياقوت بعد ذكر برقان هذه: «ولست منها على ثقة» ولعل سبب قوله هذا أن السمعاني أعاد في «أنسابه» هذه النسبة مرة ثانية وقال: «هذه صورته رأيته في «تاريخ جرجان»، ولم يكن مقيداً ولا مضبوطاً». أما ابن الأثير فأورد بدلاً منها: البرواني. ووردت النسبة في مطبوع «تاريخ جرجان» ص٢١٠: البيرقاني، بزيادة مثناة تحتية بعد الموحدة. وجاء في الحاشية ما نصه: في الأصل بدون نقط الباء، والله أعلم.

(٣) مترجم في «سير أعلام النبلاء» ١٧/ ترجمة (٣٠٦).

(٤) يستدرك:

* البُرقاني: بضم الموحدة، انظر «التبصير» ١/ ١٤٢.

(٥) كياقوت في «معجم البلدان» ٥/ ٣١١.

قلت: وذكر غيرُ المصنف أنها إحدى مدينتي طوس. ونوقان أيضاً: قرية من قرى نيسابور. فالأولى:

قال[٦]: منها الحاكم أبو شجاع ناصرُ بنُ محمد النَّوقاني، روى عن أبي محمد الحسن بن أحمد السمرقندي، وعنه السمعاني.

وأبو القاسم إسماعيلُ بن زاهر النَّوقاني، روى عنه طائفةٌ، منهم محمدُ بن جامع خيّاطُ الصوف.

قلت: هو ابنُ زاهر بن عبد الله بن محمد بن علي، حدَّث عن أبي الحسن محمد بن الحسين بن داود العلوي، عن أبي حامد بن الشَّرقي[٧].

قال: وأبو منصور محمدُ بنُ محمد بن أحمد النَّوقاني، حدَّث عن الدارقطني «بالسُّنَن»، رواه عنه الفضلُ بنُ محمد الأبيوردي، مات سنة ثمان وأربعين وأربع مئة[٨].

قلت: وأبو محمد أحمدُ بنُ محمد بن أحمد بن علي بن بشر النّوقاني من أهلها، كان فقيهاً صالحاً من أهل الخير والسِّتر. قاله أبو سعد بنُ السمعاني في ثَبَتِ ولده أبي المُظَفَّر، وذكر أنَّه أحرق في معاقبة الغُزِّ في شهر رمضان سنة تسع وأربعين وأربع مئة، وكان صائماً، والله يكافئ من ظلمه.

قال: وأبو المكارم فضلُ الله بنُ محمد بن أحمد بن النّوقاني الشافعي، تلميذُ محمد بن يحيى، سمع عبدَ الجبَّار الخُواري، وله إجازةٌ من مُحيي السُّنَّة البَغَوي، كتب عنه أبو رشيد الغَزّال، مات بنوقان سنة ست مئة، وله ستٌّ وثمانون سنة[٩].

(٦) من قوله: قلت: وذكر غير المصنف... إلى هنا، لم يرد في نسخة الظاهرية.

(٧) مترجم في «سير أعلام النبلاء» ١٨/ ترجمة (٢٢٩).

(٨) مترجم في «سير أعلام النبلاء» ١٨/ ترجمة (٢).

(٩) مترجم في «طبقات» الإسنوي ٢/ ٥٠٠.

قلت: سمع من أبيه الحافظ أبي سعدٍ محمدِ بنِ أحمد ابن محمد بن الخليل بن أحمد بن محمد بن أبي حامد بن أسد بن إبراهيم الخليلي النّوقاني «مُسْنَد» الشافعي، وكان من أنجب أصحاب محمدِ بنِ يحيى النَّيسابوري الشافعي.

وأبوه الإمامُ أبو سعدٍ، حدَّث عن أبي بكر أحمد بن علي بن خلف الشِّيرازي وغيره، تُوفي سنة ثمان وأربعين وخمس مئة بنوقان.

وأبو الفتوح إسماعيلُ بنُ علي بن محمد بن حمزة الجَعْفَري الطُّوسي النّوقاني، روى عن الحسن بن أحمد السَّمرقندي وغيرِه، وعنه أبو العلاء بنُ العطّار، تُوفي بهَمَذان في شعبان سنة خمس وعشرين وخمس مئة، عن خمس وستين سنة.

وأبو أحمد محمدُ بنُ محمد بن أبي علي نصر بن أبي نصر الطُّوسي النُّوقاني الفقيه الشافعي، قدم مصر، فسكن القَرَافة مُجاوراً لضريح الشافعي، روى عن عبد المنعم ابن الفُراوي وشُهدة وطبقتها، وعنه الزكي المُنذري، وأبو عبد الله بنُ النجار وخلقٌ، مولدُه بطُوس في ذي القعدة سنة تسع وأربعين وخمس مئة، وتُوفي في ربيع الآخر سنة سبع وثلاثين وست مئة بالعراق[1].

وأبوه أبو المفاخر محمدُ بنُ أبي علي النّوقاني، الفقيهُ الشافعي، تَفَقَّه على محمد بن يحيى النيسابوري، وكانت له يدٌ في الجدلِ والخلاف، سكن بغداد، ودرَّس بها، وتُوفي بالكوفة مُنصرفه من الحج في صَفَر سنة اثنتين وتسعين وخمس مئة[2].

وأبو بكر محمدُ بنُ بكر الطُّوسي النُّوقاني الفقيهُ الشافعي، أخذ عنه الأستاذ أبو القاسم القُشيري، تُوفي بنوقان سنةَ وعشرين وأربع مئة[3].

* قال: **والنَّوقاتي**: بمثناتين.

قلت: فوق بدل النونين.

قال: نسبة إلى نَوْقات: مدينة من أرض الروم[4].

* و[**النُّوقاتي**] بنون مضمومة ومثناة.

قلت: فوق، وجزم المصنِّفُ هُنا بضم النون، وحكى فيها الفتح في حرف النُّون، وهو المعروف.

قال: نسبةً إلى نُوقات: قرية من سِجِسْتان، منها أبو عُمر محمدُ بنُ أحمد بن محمد بن سليمان السِّجْزي النُّوقاتي الحافظ، روى عن عبدِ المؤمن بنِ خَلَف النَّسَفي وطبقته، وله تصانيفُ[5].

قلتُ: منها كتاب «محنة الظراف»[6] في أربع مجلدات، على طريقة كتاب «اعتلال القلوب» لأبي بكر الخرائطي، ومنها كتاب «مُعاشرة الأهلين» وكتاب «التصنّع للجمال» وكتاب «التعطُّر والتطيُّب» ذكرته في ترجمة المُعَيَّني في حرف الميم، ومنها كتاب «رعي الحبيب وصون المشيب» وكتاب «المسلسلات» وكتاب «البطيخ» وغير ذلك.

قال: وابنُه أبو سعيد عثمانُ بنُ محمد، روى عن أبيه، وعنه مسعودُ بنُ ناصر السِّجْزي وعبدُ الله بن عمر بن مأمون وآخرون.

قلت: وابنُه الآخر أبو الحسن عمرُ بنُ محمد النُّوقاتي السِّجزي، كان أديباً شاعراً، يشتمل ديوانُ شعره على

---

(١) مترجم في «تكملة» المنذري برقم (٢٩٢٣).

(٢) مترجم في «سير أعلام النبلاء» ٢١/ ٢٤٨.

(٣) وانظر أيضاً «طبقات» الإسنوي ٢/ ٤٩٢ و٤٩٣ و٤٩٥.

(٤) زاد في «التبصير» ١/ ١٤٣: قال الذهبي: إنسان صوفي أمَّ بالسميساطية مدة كنت أراه.

(٥) مترجم في «سير أعلام النبلاء» ١٧/ ١٤٤.

(٦) مثله في «معجم الأدباء» ١٧/ ٢٠٦، و«هدية العارفين» ٢/ ٥٣، وجاء في «الوافي» ٢/ ٩٠: محنة الطرف.

نحو من ألف بيت، أخذ الأدب عن أبي الفارسي وعليٍّ ابن عيسى الرُّمّاني وغيرهما، كان في هراة، فعاد منها إلى بلدهم سجستان، فلما توسط الطريق اجتاز بمقبرة، فاستطاب الموضع، فقال: من أراد أن يموت فليمت هنا، فلم يسر خطواتٍ حتى خرج من بعض القبور حيوانٌ، فنفر به الحمارُ، فوقع، فاندقت عنقه، فمات ودُفن هناك[١]، كانت وفاته في ذي الحجة سنة إحدى عشرة وأربع مئة.

* **والنَّوقائي**: بفتح النون، وبعد الألف همزةٌ مكسورة، تليها ياء النسب: نسبة إلى نَوقاء: بُليدة من سُغْد سَمَرقند وراء النهر، ما علمتُ منها أحداً[٢].

* قال: أما **بُرقان**: بالضم، فوالدُ جعفر بن بُرقان، محدِّث الرَّقَّة.

قلتُ: الضمُّ للموحدة، تليها راء ساكنة، وبعد الألف نون[٣].

* قال: **البَرْقي**: نسبة إلى بَرْقة: من أول بلاد المغرب.

قلت: هي إقليمٌ بين الإسكندرية وإفريقية، وهي إلى الإسكندرية أقرب.

قال: منها الحافظُ محمدُ بنُ عبد الله[٤] بنُ البَرْقي، وأخواه: أحمدُ وعبدُ الرحيم، وكانوا يتَّجِرون إلى بَرْقة، فعُرفوا بذلك.

(١) من قوله: ويشتمل ديوان شعره... إلى هنا، لم يرد في نسخة الظاهرية.

(٢) يستدرك مما يشتبه:

* **البوقاني**: أوله باء موحدة وآخره نون. «معجم البلدان» ١/ ٥١٠.

(٣) وبُرقان بالضم أيضاً موضع ذكره ياقوت في «معجم البلدان» ١/ ٣٨٧.

(٤) في نسخة سوهاج: «البرقي» بدل «عبد الله» وهو خطأ. وابن البرقي هذا مترجم في «تذكرة الحفاظ» ١/ ٥٦٩.

وبَرْقةُ: من قرى قُمْ، منها عالمُ الشيعة أبو جعفر أحمدُ بنُ محمد بن خالد البَرْقي، وله تصانيفُ في الرَّفض.

قلت: وبَرْقَة حَوْز: قريةٌ مقابل واسط، منها خَمِيسٌ الحَوْزي البَرْقي الحافظ، مشهور.

وبَرْقةُ أيضاً: قريةٌ بصعيد مصر في البرِّ الشرقي قريبةٌ من الأُشمونيين[٥].

* قال: و[**البَرَقي**] بالحركة: القاضي أبو عبد الله محمد بن أحمد بن محمد البَرَقي البُخاري، روى عن غُنجار الحافظ، وأبي القاسم عليِّ بن أحمد الخُزاعي، وعنه شمسُ الأئمة أبو بكر الزَّرَنْجري، وبُرهانُ الأئمة عبدُ العزيز بنُ عُمر بن مازة[٦]، وجماعةٌ وكان صدراً إماماً، وكان والده[٧] زاهداً مليحَ التصانيف، له النظمُ والنثر، وديوانُهُ مشهورٌ، وتُذكر عنه كراماتٌ، وابنه هذا كان رئيسَ بُخارى وقاضيها، ويُلقَّب بشرف الرَّؤساء، وأصلُهم من خُوارزم، ووالدُه يروي عن أبي بكر محمد ابنِ الفضل الكُماري.

(٥) وعرف ياقوت برقة هذه بقوله: قلعة حصينة للشَّنَوية من نواحي زوان. «المشترك» ص٥٣.
وانظر من نسبته البرقي أيضاً في «الأنساب» ٢/ ١٥٩-١٦١، و«تكملة» المنذري الترجمة (٢٩٨٤)، وحاشية «الإكمال» ١/ ٤٨٠-٤٨٢.

(٦) زاد محقق «المشتبه» (ط. مصر) هنا نسبة البرقي بين حاصرتين وهو غلط، فابن مازة ذكره المصنف على أنه راو عن القاضي أبي عبد الله البرقي، كما هو ظاهر وليست له نسبة البرقي!؟.

(٧) أبو بكر أحمد بن محمد، وقد جعله ابنُ ماكولا ابناً للقاضي المذكور، وهو غلط، بل هو أبوه كما ذكر المصنف هنا والسمعاني في «الأنساب» ٢/ ١٦١، ١٦٢، ويظهر أن ابن ماكولا التبس عليه اسم أبي عبد الله محمد بن أحمد بن محمد بن أحمد بن يوسف الذي ذكره المصنف باسم جده أبي عبد الله محمد بن أحمد بن يوسف البرقي، وهو أصل بيت البرقي، كما ذكر السمعاني، فيكون أبو بكر أحمد ابنه، والتبس أيضاً على الزبيدي في «تاج العروس» فذكر ترجمة الحفيد للجدِّ، فليحرر. انظر «الإكمال» ١/ ٤٨٣.

قلت: ذكر أبو سعد بنُ السمعاني أنَّ هذه النسبة إلى بَرَق، وهو بالفارسية: بَرَه، وهو ولدُ الشاة، لأنه كان يبيع الحملان، وجوَّز غيرُه أنَّ بعض آبائه كان يبيع الحملان المشوية ببُخارى. والله أعلم[١].

* قال: **والبُرْقي**: بالضم.

قلت: مع سكون الراء.

قال: نسبةً إلى بُرْقَة، وهي مئةُ موضعٍ ونَيِّف، وقد سَرَد الفَرَضيُّ تسعةً وتسعين موضعاً في ورقتين، ما نُسِبَ إليها معروفٌ.

قلت: ولا غيرُ معروف، وعدَّها ياقوتُ في «المشترك» مرتبةً على الحروف ثمانيةً وثمانين موضعاً[٢]، غالبُها منازلُ للعرب وأعلامٌ ومياهٌ لا يُعرف منها اليوم إلا النادر. والله أعلم.

* و[**البُوقي**] بالضم أيضاً ثم واو ساكنة بدل الراء[٣]: أبو سليمان داود[٤] بن أحمد البوقي، حدث عنه خيثمة ابن سليمان الأطرابلسي.

وأبو علي الحسنُ بنُ هبة الله بن يحيى بن الحسن بن البُوقي الواسطي الفقيهُ الشافعي، حدث عن أبيه أبي جعفر، والقاضي أبي عبد الله محمد بن علي الجُلّابي، وغيرهما، تُوفي بواسط سنة ثمان وثمانين وخمس مئة[٥].

وأخوه الفقيه أبو العلاء محمد بن أبي جعفر هبة الله ابن البُوقي، تفقّه بواسط على والده، وسمع الحديث من أبي علي الحسن بن إبراهيم الفارقي وآخرين. تُوفي بقريةٍ من سواد الحُلَّة في ثاني عشر شهر رمضان سنة تسعين وخمس مئة، ودُفن بمقبرة مشهد الحسين رضي الله عنه[٦].

وأبو الفرج ليثُ بنُ علي بن محمود بن أبي نصر المعروف بخليل السّقّاء البُوقي، حدَّث عن نصر الله ابن عبد الرحمن بن القزاز وغيره، تُوفي سنة سبع وثلاثين وست مئة[٧].

وفي المتقدمين إسحاقُ بنُ عبد الله البُوقي ـ من بوقة: قرية بأنطاكية ـ عن هُشيم وغيره، روى عنه هلالُ بنُ العلاء وغيره. ذكره أبو موسى المديني[٨].

وبُوقة أيضاً: قرية بصعيد مصر.

وبالأهواز موضعٌ يُقال له: نهر بوق[٩].

* **والنُّوقي**: بنون مضمومة بدل الموحدة: نسبة إلى قرية من قرى بلخ، ما علمت منها أحداً[١٠].

* قال: **بَرَكة**: جماعة[١١].

قلت: هو بفتح أوله والراء والكافِ جميعاً، وآخرُه هاء.

---

(١) وانظر «الأنساب» ٢/ ١٦١-١٦٣.

(٢) الذي في المطبوع من «المشترك» أربعة وتسعون موضعاً ص٤٧-٥٣ وعد الفيروزآبادي في «قاموسه» ما ينيف عن مئة موضع.

(٣) نسبة إلى بوقة: قرية من قرى أنطاكية، انظر «معجم البلدان» ١/ ٥١٠، ٥١١.

(٤) في نسختي الظاهرية وسوهاج: أبو داود سليمان، والتصويب من «الاستدراك» لابن نقطة و«معجم البلدان» ١/ ٥١٠.

(٥) مترجم في «تكملة» المنذري برقم (١٧١).

(٦) مترجم في «تكملة» المنذري برقم (٢٤٣).

(٧) مترجم في «تكملة» المنذري برقم (٢٩٢١)، وذكر المنذري أن نسبته هذه إلى عمل البوق أو النفخ فيه.

(٨) في «الأنساب المتفقة» ص١٧٨، والمنذري في «التكملة» عقيب الترجمة السابقة، وياقوت في «معجم البلدان» ١/ ٥١٠.

(٩) وقرب رحبة مالك بن طوق موضع يقال له: مشهد البوق. انظر «معجم البلدان» ١/ ٥١٠.

(١٠) نسب ياقوتُ إليها أبا حامد بن قدامة بن محمد البلخي النُّوقي، حدَّث عن يحيى بن بدر السمرقندي، روى عنه إبو إسحاق المستملي، مات سنة ٣٢٣. «معجم البلدان» ٥/ ٣١٢.

ومن قوله: وأخوه الفقيه أبو العلاء محمد... إلى هنا، لم يرد في نسخة الظاهرية، بل ورد فيها بدل هذه الزيادات لفظ «وآخرون».

(١١) انظر «الإكمال» ١/ ٢٣٢-٢٣٤.

* قال: و[تُرْكة] بضم المثناة.

قلت: فوق، مع سكون الراء.

قال: عبدُ الله بن جعفر بن تُرْكة، حدَّث بالإسكندرية عن محمد بن حُميد الرازي.

وهُبيرة بن الحسن بن تُركة، عن الحسن بن سوَّار البَغَويّ.

ومُعَلّى بن تُرْكة، عن المَسعودي.

وأحمدُ بنُ عُبيد الله بن تُرْكة البغدادي، كتب عنه عبدُ الغني بن سعيد.

قلتُ: وقال: ثِقَةٌ مأمون، ونسبَهُ[1]، فقال: وأبو العباس أحمدُ بنُ عُبيد الله بن أحمد بن محمد بن سلمة ابن تُركة. انتهى.

قال: وقابوسُ بنُ تركة، من علماء سِجِستان في أثناء[2] المئة الرابعة.

قلتُ: إنما كان في أواخرها. فقال عبدُ الغني بن سعيد[3]: تُركةُ والدُ قابوس بن تُركة، من أهل سجستان، حدَّثا جميعاً، وقابوسُ ـ يوم ذكرنا اسمَه في كتابنا هذا ـ حيٌّ، وهو إمامُ سجستان، وذلك في عشر تسعين وثلاث مئة. انتهى.

ومحمدُ بنُ أحمد بن محمد بن عبد الله البقَّال الأصبهاني، ابن تُركة، ويُعرف أيضاً بالصغير، شيخٌ لأبي موسى المديني، حدَّث عن أبي بكر بن رِيْذَة، تُوفي سنة إحدى عشرة وخمس مئة.

ومن مشايخ أبي موسى أيضاً: عبدُ الوهّاب بنُ أحمد ابن محمد بن تُركة، أبو الوفاء.

(١) في كتابه «المؤتلف والمختلف» ص١٣.

(٢) تصحفت إلى «أبناء» في مطبوع «المشتبه» (طبعة مصر) و«تبصير المشتبه» ١/ ٧٧.

(٣) في «المؤتلف والمختلف» ص١٣.

وأبو محمد عبدُ الوهّاب بنُ أحمد بن محمد بن تُركة البقَّال، شيخٌ آخر. ذكر الثلاثةَ أبو موسى المديني في «معجم شيوخه».

وعفيفةُ بنتُ أبي يحيى بن أبي الفضل التاجر أبوها يُعرف بتُركة، حدَّثت عن زاهر بن طاهر الشحّامي، سمع منها أبو رشيد محمد بن أبي بكر الغَزَّال الأصبهاني وغيره[4].

* قال: و[بُرْكة] بموحدة: بُرْكَةُ الأُرْدُنّي، حدَّث عن مكحول.

قلت: سمع مكحولاً قولَه، روى عنه محمدُ بنُ مهاجر. قاله البخاريُّ[5]، لكنه قال: بُرْكةُ الأزدي[6] الشامي، كذا وجدتُه بخط الحافظ أُبَيٍّ النَّرسي في «التاريخ»، والمشهورُ الأردني كما قاله المصنِّف تبعاً للأمير.

وأبو بكر ترك بن محمد بن بُركة، يأتي ذكره قريباً إن شاء الله تعالى[7].

* قال: بَرْكُ بنُ وَبَرة، جاهليٌّ.

قلت: هو بفتح أوله، وسكون الراء، تليها كاف، وأبوه هو وَبَرَةُ بنُ حلوان[8] بن عمران بن الحاف بن قضاعة، وهو أخو كلبِ بنِ وَبَرة، دخل في جُهينة، وإليه يُنسب عبدُ الله بنُ أُنيس الصحابي رضي الله عنه.

(٤) من قوله: وعفيفة بنت أبي يحيى... إلى هنا، لم يرد في نسخة الظاهرية.

(٥) في «التاريخ الكبير» ٢/ ١٤٧، وانظر كتاب «بيان خطأ البخاري» ص١٧.

(٦) لكن المثبت في المطبوع من «التاريخ»: الأردني.

(٧) في رسم (تُرك)، ومن قوله: وأبو بكر ترك... إلى هنا، لم يرد في نسخة الظاهرية.

(٨) الصواب: وَبَرَةُ بن تغلب بن حلوان. انظر «جمهرة» ابن حزم ص٤٥٢.

* قال: و[بُرَك] بالضم: البُرْكُ بنُ عبد الله الذي ضربَ معاويةَ، فَفَلَقَ أَلْيَتَه ليلة مَقْتَل عليّ رضي الله عنه.

قلتُ: سكَّن المصنِّفُ راءه، فيما وجدتُه بخطه، وسياق كلامِه يقتضيه، وإنما هو البُرَكُ الصَّرِيمي، اسمُه الحجّاج، ولقبُه البُرَك: بفتح الراء، مع ضمِّ الموحدة قبلها، كذلك قيَّده ابنُ دريد[١]، وابن ماكولا[٢] فعطفَه على البُرَك بضم الباء وفتح الراء، وهو عوفُ بن مالك ابن ضُبيعة بن قيس بن ثعلبة، لقبُه البُرَك، ويُقال له: عوفُ البُرَك، أحدُ فُرسان العرب، وهو الذي يُقال له: «لا حُرَّ بوادي عوف»[٣].

* قال: و[تُرْك] بمثناة مضمومة.

قلت: المُثناة فوق، والراء ساكنة.

قال: تُرْكٌ الحذّاء، من القُراء، اسمُه محمدُ بنُ حرب، قرأ على سُلَيم.

قلت: وقرأ عليه أبو المستنير رجاءُ بنُ عيسى، وغيرُه، تُوفي قبل خلف بن هشام، وتُوفي خلف سنة تسعٍ وعشرين ومئتين[٤].

وأبو بكر تُرْكُ بنُ محمد بن بُرْكَة[٥] بن عمر الحلاج القطان، حدَّث عن سعيد بن البناء، وأبي البدر إبراهيم الكَرْخي، وطبقتهما، وعنه أبو القاسم سليمانُ بنُ عبد الكريم بن عبد الرحمن الدمشقي وغيرُه، تُوفي سنة أربع عشرة وست مئة[٦]، وآخرون[٧].

* قال: البِرَكي.

قلت: بكسر أوله، وفتح الراء، تليها كافٌ مكسورة.

قال: عيسى بنُ إبراهيم، عن عبد العزيز بن مُسلم، وبشر بن المُفَضّل، وعنه محمدُ بنُ يوسف التُّركي، والكُديمي[٨].

قلت: كان عيسى ينزل سِكَّةَ البِرَك بالبصرة، فنُسب إليها، ومحمدُ بنُ يوسف يقال له: ابنُ التُّركي، وقد ذكره المصنّف بعدُ كذلك، وهو المعروف[٩].

* و[البِرْكي] بسكون الراء والباقي سواء: أبو محمد عبد الله بن الشيخ المقرئ أبي عمران موسى بن عيسى بن عبد الرحمن بن حميد بن زياد الخَنْدَقي البِرْكي العلّاف، سمع من عشائر بن علي، وحدَّث، تُوفي سنة خمس وعشرين وست مئة بمصر[١٠]، ونسبتُه الأولى إلى الخَنْدق: قرية من ضواحي القاهرة يقال لها: منية الأصبغ[١١]، ونسبته الثانيةُ إلى بركة رُمَيس: محلة بالفسطاط فيما بين سوق وردان والنيل[١٢].

---

(١) انظر «الاشتقاق» ص٢٤٦، ٢٤٧.

(٢) في «الإكمال» ١/ ٢٤٨.

(٣) كذا ذكر ابنُ دريد في «الجمهرة» ١/ ٢٧٣، وفي بقية المصادر أن الذي يقال فيه هذا المثل هو عوف بن محلم بن ذهل الشيباني، وقيل: عوف بن كعب بن سعد بن زيد مناة بن تميم. انظر «أمثال» أبي عبيد ص٩٤، و«مجمع» الميداني ٢/ ١٣٦ وغيرهما، وتحرف المثل في «الوسيط في الأمثال» للواحدي ص٢٠١ إلى: لا خير بوادي عوف.
وانظر من اسمه البُرَك في حاشية «الإكمال» ١/ ٢٤٩ نقلاً عن «استدراك» ابن نقطة.

(٤) تُرْكُ الحَذَّاء مترجم في «غاية النهاية» لابن الجزري ١/ ١٨٧.

(٥) ضبطه آنفاً بضم الباء وسكون الراء، وشكل في «تكملة» المنذري بفتحها دون ضبط.

(٦) مترجم في «تكملة» المنذري برقم (١٥٢٧).

(٧) انظر «الإكمال» ١/ ٢٤٩، ٢٥٠.

(٨) وهو من رجال «التهذيب».

(٩) وانظر أيضاً، «استدراك» ابن نقطة، وحاشية «الإكمال» ١/ ٥٤٠.

(١٠) مترجم مع والده أبي عمران في «تكملة» المنذري برقم (٢٢٢٧).

(١١) منسوبة إلى الأصبغ بن عبد العزيز بن مروان أخي عمر بن عبد العزيز «معجم البلدان».

(١٢) من قوله: و[البِرْكي] بسكون الراء... إلى هنا، لم يرد في نسخة الظاهرية.

* قال: و[البَرْكي] بسكون: نسبة إلى بَرْك، وهو سبعةُ مواضع، منها بَرْكُ الغماد، وهذا موضعٌ وراء مكة بخمس ليال. وقيل: بكسر الباء، وبضمِّ غين الغماد.

قلت: لم يتعرض المصنِّفُ لتقييد غين الغماد إلا بالضم، وفيها الكسر[١]، وهو المشهور، وقال ابنُ دُريد[٢] بعد أن ذكرها بالكسر: وقيل: الغُماد أيضاً، أي بالضم. وقال أبو عبيدُ البكري: الغماد بالغين المعجمة، تُضم وتُكسرُ، لغتان. قاله في «معجمه»[٣]. وأما برك، فلم يذكر ابنُ دريد غيرَ فتح الموحدة، واقتصر البكريُّ في «المعجم» على كسرها، وكذلك الجوهريُّ في «صحاحه»[٤]. وفي قول المصنِّف: وهو سبعةُ مواضع، نظر، فإنَّ المواضع السبعة التي ذكرها ياقوت في «المشترك»[٥] إنما كلٌّ منها يُقال له: بِركة، بكسر الموحدة وزيادة هاء بعد الكاف. وعقد قبلَها باب بَرْك، بالفتح دون هاء في آخره، وذكر فيه موضعين فقط: بَرْك الغِماد، وقال: موضعُ وراء مكة بخمس ليال، وقيل: موضعٌ قرب هَجَر[٦]، والثاني: موضعٌ باليمامة، جاء غير مضاف. ثم عقد بابَ بِرْك، بكسر أوله، وذكر فيه ثلاثة مواضع[٧]: أحدُها: بِرْك بناحية اليمن نصف الطريق بين مكة وزَبيد. والثاني: ماء لبني عُقيل بنجد. والثالث: طرفُ البِرْك: مكانٌ بقرب سطاع: جبل بينه وبين مكة مرحلةٌ ونصف من جهة اليمن.

والبَرْكي أيضاً: نسبة إلى البَرْكِ بن وَبَرة بن حُلوان ابن عمران بن الحاف بن قُضاعة، الذي دخل في جُهينة، ونُسب أولاده إليها تقدم ذكره[٨].

* قال: و[التُّرْكي] بمثناة.

قلت: فوق مضمومة، والراءُ ساكنة.

قال: محمد بنُ يوسف بن التُّركي، من شيوخ الطبراني.

قلت: كنيته أبو جعفر، حدَّث عن سريج بن يونس ووهب بن بقية، توفي سنة خمس وتسعين ومئتين.

قال[٩]: ومنصورُ بنُ أبي مُزاحم التُّركي.

وبشارُ بنُ عبد الله التُّركي، عن أبي معاوية، وعنه عمرُ بن سِنان المَنْبَجي. وغيرُ هؤلاء.

قلت: منهم القاضي أبو محمد بن عبدُ الرحمن[١٠] ابنُ الحافظ أبي حفص عُمر بن الخضر بن أَلَلْمِش بن أَلْدُزْمِش بن إسرائيل بن الخضر التُّركي الدُّنَيسِري، نزيلُ ماردين، سمع من أبيه، ومن إسماعيل بن إبراهيم ابن السِّيبي، وآخرين[١١].

---

(١) مقتضى قول الذهبي: وقيل:... وبضم غين الغماد، أنه ضبط الغين بالكسر أولاً، ثم ذكر القول الآخر، فلا استدراك عليه. وفي «القاموس» أن الغماد مثلثة الغين.

(٢) في «جمهرة اللغة» ٢/ ٢٨٨.

(٣) ١/ ٢٤٣، ٢٤٤.

(٤) من قوله: لم يتعرض المصنف... إلى هنا، لم يرد في نسخة سوهاج.

(٥) ص٥٣.

(٦) قال فيه صاحب «القاموس»: ويُحَرَّك.

(٧) بل ستة مواضع كما في المطبوع من «المشترك» ص٥٣. وانظر «الإعلام بما وقع في مشتبه الذهبي من الأوهام» ورقة ٩/ ب.

(٨) في الصفحة ٢٣٨ رسم (برك).

ويُستدرك مما يشتبه:

* البُرَكي: بضم الباء الموحدة والراء المفتوحة. ذكرها السمعاني في «الأنساب» ٢/ ١٦٦، وانظر «التبصير» ١/ ١٤٥.

(٩) من قوله: قلت كنيته أبو جعفر... إلى هنا، لم يرد في نسخة الظاهرية.

(١٠) سقط اسم «عبد الرحمن» من حاشية «الإكمال» ١/ ٥٤٠.

(١١) انظر من نسبته التركي أيضاً في «الإكمال» ١/ ٥٣٩ و«استدراك» ابن نقطة، و«تكملة» ابن الصابوني ص٥٦، ٥٧ و«تكملة» المنذري التراجم: (١١٩٩) و(١٥٨٧) و(٢٢٥٣) و(٢٥٢٣) و(٢٨٦٠) و(٣١٦١).

* قال: والبُرْلي: بموحدة ولام.

قلت: الموحدة مفتوحة.

قال: قبيلةٌ من التُّرك، منهم شيخُنا الأميرُ سَنْجَر البَرلي الدواداري.

* و[البُزْلي] بضم الموحدة وزاي: البُزْلي أحمدُ بنُ محمد، يروي عنه حمزةُ بنُ القاسم الهاشمي.

قلت: قولُ المصنف: وبضم الموحدة، خطأ، إنما هو [النُّزْلي] بنون مضمومة[1]، تليها الزاي الساكنة، ثم اللام، وهو أبو عبد الله أحمدُ بنُ محمد المعروف بالنُّزْلي، حدَّث عن أبي علي أحمدَ بن علي الأنصاري، حدَّث عنه أبو عَمرو حمزةُ بنُ القاسم الهاشمي، ذكره الخطيب في «تاريخه»[2]، وحكاه ابن نقطة[3] بعد أن قيده بضم النون وسكون الزاي وكسر اللام.

وكذلك أبو الفتح أحمدُ بنُ محمد بن هارون النُّزْلي، أخذ عن أبي الحسن عليِّ بن عيسى الرَّبَعي[4].

* قال: البَرْمكي: جماعة[5].

قلت: هو بفتح أوله، وسكون الراء، وفتح الميم، وكسر الكاف.

قال: ومن قرية البَرْمكيّة: أبو إسحاق البَرْمكي، صاحبُ ابن ماسي.

قلت: هو إبراهيمُ بنُ عمر بن أحمد البغدادي، وحدَّث أيضاً عن أبي بكر القَطِيعي، وطائفة، وصحب أبا عبد الله عُبَيد الله بن بَطَّة العُكْبري، وسمع منه أيضاً، وكان فقيهاً حنبلياً، له حلقةٌ بجامع المنصور، تُوفي في ذي الحجة سنة خمس وأربعين وأربع مئة[6].

وأخوه أبو العباس أحمدُ بنُ عمر، سمع ابن شاهين وغيرَه، وكان صدوقاً[7].

* قال: و[البِرْنكي] بنون.

قلت: ساكنة بدل الميم، والموحدةُ والراءُ مكسورتان.

قال: نسبة إلى بليدة بِرنْك.

قلت: هي من أقصى بلاد خُراسان، قريبةٌ من جِرْم وبَذَخْشان.

قال: منها تاجُ الدين محمدُ بنُ أبي الفضل البِرنْكي[8] الحنفي المفتي، كان بخُراسان في حدود سنة سبعين وست مئة، واشتغل مع الفَرَضي ببُخارى.

قلت: ثم رجع من بُخارى إلى بلده في جُمادى الأولى سنة ست وستين وست مئة.

* قال: و[التُّرَيكي] بمثناة مضمومة.

قلت: المثناةُ فوق، والراء مفتوحة، تليها مثناة تحت ساكنة.

قال: عزُّ الشرف أبو المُظَفَّر محمدُ بنُ أحمد، ابنُ التُّريكي الهاشمي، روى عن أبي نصرٍ الزَّينبي والكِبار، مات سنة خمس وخمسين وخمس مئة[9].

---

(١) لم ينبه عليها ابن حجر في «التبصير» ١/ ١٤٥، فتابعه الزبيدي في «التاج» (بزل). وهذه النسبة تستدرك على «القاموس».

(٢) ٥/ ١٣٠.

(٣) في «الاستدراك» باب التركي والبركي والنزلي.

(٤) يستدرك مما يشتبه:

* التُّرَكي: بكسر التاء المثناة الفوقية وفتح الراء. في «التبصير» ١/ ١٤٤، ١٤٥.

(٥) من أولاد يحيى بن خالد بن برمك. انظر «الأنساب» ٢/ ١٦٨.

(٦) مترجم في «سير أعلام النبلاء» ١٧/ ٦٠٥.

(٧) وانظر للاستيفاء «الأنساب» ٢/ ١٦٨-١٧١، و«معجم البلدان»، و«استدراك» ابن نقطة، و«تكملة» المنذري برقم (٢٥٣).

(٨) تحرف في «الجواهر المضية» ٢/ ١٠٩ إلى «البرمكي» بالميم مع أنه نقله عن الذهبي، وسقط فيه أيضاً لفظ «أبي».

(٩) مترجم في «سير أعلام النبلاء» ٢٠/ ترجمة (٢٤٩).

قلت: ببغداد وله خمس وثمانون سنة. وهو ابنُ أحمد ابن علي بن الحسين بن الحسن خطيب جامع المهدي[١].

وأبو الحسن أحمدُ بنُ محمد بن أحمد بن عبد العزيز التُّريكي البغدادي، سمع كتاب «مداراة الناس» لابن أبي الدنيا من ست الإخوة بنت محمد بن منصور الكرخية، بسماعها من عاصم بن الحَسَن العاصمي[٢].

* **بريح**: بفتح أوله، وكسر الراء، وسكون المثناة تحت، ثم حاء مهملة: بَرِيحُ بنُ خُزيمة، بطنٌ من قُضاعة.

وبَرِيح أيضاً: بطنٌ من كِنْدة، منهم القاسمُ بنُ عبد الله بن ثعلبة، تابعيٌّ مر في ترجمة البرحي[٣].

* و[**بَرْبَخ**] بسكون الراء، بعدها موحدة مفتوحة أيضاً، ثم خاء معجمة: محمدُ بنُ عمرو بربخ، مستملي يزيدَ بن هارون، وروى عن منصور بن عمار، وعنه مسعودُ بن عمرو بن عاصم.

* و[**بديح**] بضم الموحدة، ثم دال مهملة مفتوحة، ثم مثناة تحت ساكنة، ثم حاء مهملة: هو بُدَيح مولى عبد الله بن جعفر بن أبي طالب الهاشمي، روى عن مولاه، أنَّ النبي ﷺ سمّى المدينة طيبة[٤].

* قال: **البَرِيدي**: نسبة إلى سكة البريد بجُرجان: أبو إسحاق إبراهيمُ بنُ محمد بن إبراهيم البَرِيدي، عن الفضل بن محمد البيهقي وجماعة.

قلت: هذا وهم تبع المصنفُ فيه أبا العلاء الفَرَضي، فإنه نسبه إلى سكَّة بريد، لكنه شكّ فيه، فقال فيما وجدتُه بخطِّه: يُحقِّق في أبي إسحاق هذا، في بعض المواضع وقع بَريدي، وفي بعضها وقع يَزِيدي. انتهى.

وقد حقَّقه الأميرُ[٥]، فذكره في ترجمة اليزيدي، بفتح المثناة تحت، ثم زاي مكسورة، ثم مثناة تحت أيضاً ساكنة، ثم دال مهملة مكسورة، وذكر أنه مات في رجب سنة ثلاث وثلاثين وثلاث مئة[٦].

قال: والبَرِيديُّ وأخوه لهما ذكرٌ في الحوادث في أوائل المئة الرابعة.

قلت: يُقال للبريدي هذا: أبو عبد الله، ولي الوزارة[٧]، وابنه القاسم، وأخواه أبو الحسين[٨]، وأبو يوسف، ذكرهم ابنُ الجوزي في «المحتسب».

قال: وأبو القاسم منصورُ بنُ محمد بن علي البَرِيدي الكاتب، عن عبد العزيز بن الحسن بن الضَّرّاب، وعنه السِّلَفي، وقال: ولد سنة خمس وثلاثين وأربع مئة[٩].

* و[**البُريدي**] بالضم: أوس بن عبد الله بن بُرَيدة ابن الحُصَيب البُريدي.

قلت: روى عن أخيه سهلِ بن عبد الله البُريدي.

ومحمدُ بنُ الحصيب بن حمزة بن سليمان بن بُريدة البُريدي، روى عن أوس بن عبد الله بن بُريدة، وعنه جماعةٌ من المروزيين[١٠].

قال: وسُرخاب البُريدي لا أعرفه.

---

(١) من قوله: وهو ابن أحمد.. إلى هنا، لم يرد في نسخة الظاهرية.

(٢) وانظر أيضاً «الأنساب» ٣/ ٥٠، ٥١.

(٣) ص٢١٧.

(٤) أورده البخاري في «التاريخ الكبير» ٢/ ١٤٦.

وانظر أيضاً «استدراك» ابن نقطة باب بديح وبريح، وحاشية «الإكمال» ١/ ٢١٦.

(٥) في «الإكمال» ١/ ٥٤٧، ٥٤٨.

(٦) أورد ابن ناصر الدين هذا الوهم في كتابه «الإعلام بما وقع...» ورقة ١٠/أ.

(٧) انظر حوادث سنة ٣٢٥ وما بعدها في «الكامل» و«العبر».

(٨) انظر حوادث سنة ٣٣٠ وما بعدها في «الكامل» و«العبر».

(٩) وانظر أيضاً للاستيفاء «الإكمال» ١/ ٥٤٩، و«استدراك» ابن نقطة باب البريدي و«الأنساب» ٢/ ١٧٨.

(١٠) وانظر «الإكمال» ١/ ٥٤٨، و«تلخيص المتشابه» ١/ ١٧٥، و«تبصير المنتبه» ١/ ١٤٤.

قلت: ذكره المصنفُ بالضم تابعاً لابن نقطة، وهو وهَمٌ، إنما هو [البَرِيدي] بفتح الموحدة، وكسر الراء، كذلك قيَّده أبو بكر الخطيب[١] وأبو نَصْرٍ الأمير[٢] وابنُ الجوزي وغيرهم، والعجبُ من المصنِّف ـ رحمة الله تعالى عليه ـ كيف لا يعرفُه وهو رجلٌ مشهورٌ من مشايخ الخطيب وغيره، وهو سُرخاب بنُ يوسف بن محمد بن يوسف أبو طاهر الرازي البَرِيدي، سمع من أبي عبد الله[٣] أحمد بن عبد الله بن الحسين بن المحاملي، وأبي القاسم بن بشران وطبقتهما، وذكره الخطيبُ في «تاريخه»[٤] لأنه تفقّه ببغداد، وذكره يحيى ابنُ مَنْده في «تاريخه»، وأنه قدم أصبهان، وحدَّث بها، وذكره الخطيبُ أيضاً في كتابه «التلخيص»، وقال في نسبه: بفتح الباء وكسر الراء، وقال: قدم بغداد وهو حَدَثٌ في سنة ثمان وعشرين وأربع مئة، فسمع بها من أبي القاسم بن بِشران، وقال: وشيوخِ ذلك الوقت، وكان قد سمع بأصبهان من أبي نُعيم الحافظ وغيره، وأقام ببغداد مُقبلاً على درس فقه الشافعي ـ رحمةُ الله عليه ـ وتعليقه عِدَّةَ سنين، ثم خرج إلى بلاد فارس، فنزل خَبْر ـ وهي بُليدةٌ قريبة من شيراز ـ واستوطنها، وكان ذكياً متأدباً. ثم روى الخطيبُ عنه عن أبي نُعيم حديثاً.

نعم وأتعجَّبُ من أبي بكر ابن نُقطة كيف استدركه على الأمير بالضم، وقد ذكره الأميرُ بالفتح، ولم يُنبِّه ابنُ نقطة على الصواب منهما، بل ولا أبو حامد ابنُ الصابوني في «مذيله» على «إكمال» ابن نقطة[٥]. والله أعلم.

ومن هذه النسبة أيضاً أبو الفضل محمدُ بنُ الحسن البَرِيدي الفقيه، روى عنه فوارسُ بنُ هبة الله العلّاف، ذكره أبو الغنائم النَّرْسي في كتابه «حديث مختلفي الأسماء».

وأبو عبد الله الحسن بن عبد الله بن أحمد الكوفي الأخباري البَرِيدي، روى عن المبرد وغيره، ذكره أبو الحسن محمد بن أحمد بن حماد بن سفيان الحافظ في «تاريخه» فيمن تُوفي سنة عشرين وثلاث مئة، وقال: وكان معلمي، وكان ثقة، ولم يكن صاحب حديث، وكتبت عنه أحاديث قليلة عن حسن بن عفان، وعن محمد بن الجهم، وكانت عنده كتب الفراء عن محمد ابن الجهم، وكان من النحويين الكبار. انتهى[٦].

* قال: و[اليزيدي] بزاي.

قلت: مكسورة، قبلها مثناةٌ تحتُ مفتوحة.

قال: يحيى اليَزِيدي المقرئ، وأولادُه.

قلت: يحيى هو أبو محمد يحيى بنُ المُبارك العَدَويُّ مولاهم اليَزِيدي البصري المُقرئ النحوي، ولاؤه لبني عدي بن عبد مَناة، وإنما قيل له اليزيدي، لأنه كان منقطعاً إلى يزيد بن منصور الحِمْيري خال المهدي يُؤدِّبُ ولده، واتصل بالرشيد، وأدَّب المأمون، جوَّد القرآن على أبي عمرو، وهو أضبطُ أصحابه، وحدَّث عنه وعن ابن جُريج، وأخذ عن الخليلِ بن أحمد وغيره، وله مصنفات، منها كتاب «نوادر اللغات» وأولادُه عدةُ علماء فضلاء أخذوا عنه: محمدٌ، وعبد الله، وإبراهيم،

---

(١) في «تلخيص المتشابه في الرسم» ١/ ١٧٦ (طبع دار طلاس بدمشق)..

(٢) في «الإكمال» ١/ ٥٤٩.

(٣) في الأصل و«الإعلام»: عبُيد الله، والتصويب من ترجمته في «تاريخ بغداد» ٤/ ٢٣٨، و«السير» ١٧/ ٥٣٨.

(٤) لم أجده في المطبوع منه وذكره في «تلخيص المتشابه» ١/ ١٧٦، كما سبق.

(٥) أورده المصنف في «الإعلام بما وقع في مشتبه الذهبي من الأوهام» ورقة ١٠/ أ.

(٦) من قوله: وأبو عبد الله الحسن.. إلى هنا، لم يرد في نسخة الظاهرية.

وإسماعيل، وإسحاق، ويعقوب، وأخذ عنه حافده أحمد ابن محمد اليزيدي، وغيرُهم، تُوفي سنة اثنتين ومئتين عن أربع وسبعين سنة[١].

قال: وجماعة.

قلت: منهم أبو الفضل محمدُ بنُ علي بن محمد اليزيدي البسطامي، سمع ببغداد من أبي القاسم إسماعيلَ بن مَسْعدة ابن إسماعيل بن أحمد بن إبراهيم الإسماعيلي وغيره[٢].

* قال: و[التَّزِيدي] بمثناة.

قلت: فوق في أوله.

قال: عمرو بن محمد التَّزِيدي[٣]، شاعِرٌ، له ذِكر.

قلت: كذا وجدتُه بخط المصنف: بن محمد، وقاله ابنُ الجوزي كذلك، وإنما هو عمرو بنُ مالك التَّزِيدي، كذلك سمَّى أباه مالكاً بنُ ماكولا[٤] وغيرُه، وهو من تَزِيد بن حُلوان بن عمران بن الحاف بن قُضاعة، لا من تَزيد بن جُشَم بن الخزرج بن حارثة، في الأنصار، وعمروٌ هذا هو القائلُ ـ لما أغارت الترك على قومه بني تزيد وقتلوهم:

وليلتُنـــا بآمِـــدَ لم نَنَمْهـــا
كَلَيْلَتِنـــا بميّـــا فارِقينـــا

* والبِزِيذي[٥]: بكسر الموحدة والزاي معاً، ثم مثناة تحت ساكنة، ثم ذال معجمة مكسورة[٦]: نسبة إلى بِزيذا: قرية من قرى بغداد، سكنها أبو مسلم جعفر بن باي الجيلي، فقيل له: البِزيذي، روى عن أبي بكر محمد بن المقرئ وغيره، وتُوفي بالقرية المذكورة سنة سبع عشرة وأربع مئة، وتقدم ذكرُه مع ذكر ولده قاضي باب الطاق[٧].

* بُرَيق: بضم أوله، وفتح الراء، وسكون المثناة تحت، تليها قاف: أبو الفضل جعفرُ بنُ عمران[٨] بن بُرَيق البَزّاز البغدادي، حدَّث عن خَلَف بن هشام البزّار، وسعيد بن محمد الجَرْمي وغيرهما، وعنه أحمدُ بنُ كامل القاضي، والطبراني إلا أنه قاله بالواو ابن بُوَيق، فوهَّمه الخطيب، ولفظُ الطبراني: حدَّثنا جعفرُ ابنُ محمد بن بُويق البغدَادي، حدَّثنا سعيدُ بنُ محمد الجَرْمي، حدَّثنا أبو تُميلة يحيى بنُ واضح، فذكر حديثاً.

---

(١) مترجم في «سير أعلام النبلاء» ٩/ ٥٦٢.

(٢) وانظر أيضاً «استدراك» ابن نقطة: باب البريدي واليزيدي. و«الأنساب»، وحاشية «الإكمال» ١/ ٥٤٧، ٥٤٨.

(٣) جعل السمعاني هذه النسبة إلى تَزِيد: بلدة باليمن تنسج بها البرود، ونقل عن الدارقطني أنه جعلها نسبة إلى تزيد بن الحاف، فتعقبه ابنُ الأثير بقوله: «كلام السمعاني يدل على أن البرود إنما تنسب إلى بلد، ولهذا صدر به كلامه، ونصَّ عليه، وذكر كلام الدارقطني غير معتقد صحته، والحق بيد الدارقطني، والقول ما قاله، وقد وافقه على ذلك أئمة النسب كابن الكلبي وأبي عبيد وغيرهما، ومن المتأخرين أبو نصر ابن ماكولا وغيره. والله أعلم».

قلت: وممن وافقه أيضاً: ابنُ حبيب في «مختلف القبائل» ص٣٠١، والسهيلي في «الروض الأنف» وصاحب «القاموس» مادة (زاد). ثم إن البكري وياقوت لم يذكرا في «معجميهما» بلدة يقال لها: تزيد، وقد أورد الزبيدي شارح «القاموس» استدراك ابن الأثير على السمعاني، ونسبه إلى نفسه بلفظ: قلت، وزعم أن ابن الأثير تابع السمعاني، وهو غبن فاحش، لم ينبه عليه محقق «التاج» ٨/ ١٦٣. كما تصحفت النسبة على صاحب «القاموس»، فأوردها بالراء في مادة (ترد)، فلم يجزم الزبيدي بتصحيفها، بل غلب على ظنه أنها بالزاي وأنها نسبة إلى بلدة باليمن، مع أنه ردّ هذا القول بقول ابن الأثير الذي نسبه لنفسه كما تقدم. انظر «الإكمال» ١/ ٣٣١، و«الأنساب» ٣/ ٥٢، ٥٣، و«اللباب» ١/ ٢١٥.

(٤) في «الإكمال» ١/ ٥٤٧..

(٥) تستدرك على «القاموس».

(٦) من قوله: بكسر الموحدة.. إلى هنا سقط من نسخة سوهاج.

(٧) في الصفحة ١٥٧ رسم (باي).

(٨) في «التبصير» ١/ ٧٨ و«التاج» (برق): عمار بدل عمران.

* و[يَرْتُق] بمثناة تحت مفتوحة، وبعد الراء الساكنة مثناةٌ فوق مضمومة[١]: يَرْتُق بنُ سليمان، تُوفي في صفر من سنة ثلاث وستين وخمس مئة. ذكره ابن نقطة.

* قال: بُرَيْه: جماعة.

قلت: هو بضمِّ أوله، وفتح الراء، وسكون المثناة تحت، ثم هاء.

ومن الجماعة بُرَيْهُ بنُ عمر بن سفينة، عن أبيه، عن جده، وعنه ابنُ أبي فُديك وغيرُه.

وأبو جعفر عبدُ الله بنُ إسماعيل بن إبراهيم بن عيسى بن المنصور الهاشمي بنُ بُريه، خطيب جامع الحربية، حدَّث عن ابن أبي الدنيا وغيره، توفي في صفر سنة خمسين وثلاث مئة عن سبع وثمانين سنة[٢].

* قال: و[ثُرَيَّة] بمثلثة.

قلت: بدل الموحدة مضمومةً، والمثناة تحت مشددة مفتوحة.

قال: أبو ثُرَيَّة سَبْرَة بنُ مَعْبد الجُهَني، له صحبة، وقيل: أبو ثَرِيَّة، بفتح أوله، وكسر ثانيه.

قلت: وثُرْبَةَ: بمثناة فوق مضمومة، ثم راء مفتوحة، ثم موحدة مفتوحة، ثم هاء: موضع في بلاد بني عامر، وقد جاء أن عمر رضي الله عنه غزا ثُرَبَة، ومن أمثال العرب: «عرف بطني بَطْنَ ثُرَبة»[٣] يُضرب للرجل يصيرُ إلى الأمر الجلي، وأولُ من قاله أبو براء عامرُ بنُ مالك العامري. ذكره بعضهم في الصحابة، والصحيح أنه لم يُسلم[٤].

* قال[٥]: بَرِيرة: لها صحبةٌ وشهرة.

قلت: هي بفتح الموحدة، وكسر الراء، ثم مثناة تحت ساكنة، ثم راء مفتوحة ثم هاء، روت عنها مولاتها أمُّ المؤمنين عائشة وغيرها.

* قال: و[بَزِيزة] بمعجمتين: ابنُ بَزِيزة المالكي، من علماء المغاربة في المئة السابعة، وله تصانيف. ذكره لي تاج الدين الفاكهاني.

قلت: هو أبو محمد[٦] بنُ بَزِيزة، أخذ عنه في حدود الستين وست مئة أبو عبد الله محمدُ بنُ أحمد بن حيّان الأنصاري.

وبَزِيزةُ: امرأةُ رجلٍ من بني كلابٍ استطال حياتها، فقال فيها رواه القاضي أبو طاهر محمدُ بنُ أحمد الذُّهلي، فقال: حدثنا محمدٌ ـ يعني ابن الحسن البصري ـ حدَّثنا عبدُ الرحمن قال: قال عمي: أنشدني رجلٌ من بني كلاب في امرأته:

تموتُ النِّساءُ الصالحاتُ ولا أرى
بَزِيزَة يلقاها لحينِ حِمامُها

وذكر بيتين بعد هذا.

* قال: بَرْهان: بالفتح: جماعة.

قلت: منهم أبو بكر محمدُ بنُ علي بن الحسن بن علي الدِّينوري بَرْهان، حدَّث عن أبي مُسلم الكَجِّي وغيره،

---

(١) ضبطها ابن حجر بالفتح في «التبصير» ١/ ٧٨. وهذه اللفظة تستدرك على «القاموس».

(٢) وانظر أيضاً «الإكمال» ١/ ٢٣١، ٢٣٢، و«الأنساب» ٢/ ١٧٩ (البريهي)، وقارن مع «التبصير» ١/ ١٤٧ نسبة البُريهي.
وبُريه أيضاً: نهر بالبصرة شرقي دجلة. أورده ياقوت.

(٣) مذكور في كتب الأمثال. انظر «مجمع الأمثال» للميداني ٢/ ٨، و«المستقصى» ٢/ ١٦٠، وانظر «معجم البلدان» ٢/ ٢١.

(٤) وهو المعروف بمُلاعب الأسنة. انظر «أسد الغابة» ٣/ ١٤٠ و«الإصابة» ٢/ ٢٥٨.

(٥) من قوله: قلت: وثُرَبة... إلى هنا، لم يرد في نسخة الظاهرية.

(٦) واسمه عبد العزيز بن إبراهيم. انظر «التبصير» ١/ ٧٩.

وعنه ابنُ رزقويه وآخرون، وكان من الصالحين رحمه الله[١].

* قال: و[بُرهان] بالضم: بُرهان بنُ سليمان السمرقندي، ثم الدَّبُوسي، عن محمد بن سماعة الرملي، وعنه رجلٌ دَبُوسي.

قلت: الرجلُ اسمُه محمد بنُ إسحاق سمَّاه الأميرُ، وغيره.

قال: وأبو عبد الله عُمر بنُ مسعود بن بُرْهان البُخاريُّ النحويُّ، كان يُقرئ[٢] كُتُب الزَّمخشري بعد الست مئة.

قلت: حدَّث عن أبي الوقت بالإجازة، وسمع من الظهير المرغيناني، سمع منه أبو محمد عبد العزيز بن هلالة، لقيه ببخارى.

وبُرهان: جاريةُ أُمِّ المعتز، مرَّت يوماً على المعتز ومعها ماء، فاستحسنها، ودعا بها، وأمرها أن تسقيه بيدها، ففعلت، وأمر البُحتريَّ أن يقول في ذلك شيئاً، فقال:

ما قهوةٌ من رحيقٍ كأسُها ذَهَبٌ
جاءت به الحورُ من جناتِ رضوانِ
يوماً بأطيبَ من ماءٍ على عَطَشٍ
شربتُه عَبَثاً من كفِّ بُرهانِ

قال[٣]: واللقبُ بالبُرهان كثير.

* قلت[٤]: بَرْهُون: بفتح أوله، وسكون الراء، وضم الهاء، وسكون الواو، تليها نون: حسَّانُ بنُ بَرْهُون بن حسان الثقفي قاضي سِنْجار، عن أبيه بَرْهون، عن جده، عن أنس، بحديثٍ باطلٍ لا أصل له، رواه أبو جعفر محمدُ بن علي بن محمد السِّمناني، عن القاضي أبي القاسم عليِّ بن محمد السِّمناني، عن حسان. وزعم حسانُ لما حدَّث أنه ابنُ مئة وعشرين سنة، وعاش بَرْهونُ مئةً وعشرين سنة، وعاش أبوه حسانٌ مئةً وعشرين سنة، وعاش أنسٌ مئةً وعشرين سنة.

وأبو زكريا يحيى بنُ بَرْهُون بن خَرَوَّس المَغْربي المالكي، قدم أَصْبَهان سنةَ ثمان عشرة وخمس مئة، فسمع منه أبو موسى المديني، وخرَّج عنه في «معجمه».

* وبَرَهُوت: بفتح الموحدة والراء معاً، وضم الهاء، وسكون الواو، تليها مثناة فوق: البئرُ المعروفة بعَدَن، وهي شرُّ بئرٍ في الأرض كما في الحديث[٥]، وإن فيه أرواح الكفار. وقيل فيها: بُرْهُوت، بضم أوله، وسكون ثانيه.

* قال: البَزّار.

قلت: بفتح أوله والزاي المُشدَّدة، وبعد الألف راء.

قال: نسبة إلى عمل بَزْر الكَتَّان زيتاً، بلغة البغداديين: دينار[٦] أبو عمر البزّار، كوفي ثقة، يروي عن ابن الحنفية.

قلت: وعن مُسلمِ البَطين وغيرهما، وهو مولى بشرِ ابن غالب الأسدي، ويُقال فيه: البزّاز، بزايين، وقال البخاري في «تاريخه»[٧]، بعد أن ذكره بالراء في آخره، قال: وقال عمرو بن محمد: هو البزّار، أي بزايين[٨]،

---

(١) وانظر «الإكمال» ١/ ٢٤٦، ٢٤٧، و«استدراك» ابن نقطة باب بَرهان وبُرهان.

(٢) في الأصلين، يقرأ، والمثبت من «استدراك» ابن نقطة ومطبوع «المشتبه».

(٣) سقط لفظ «قال» من الأصلين.

(٤) سقط لفظ «قلت» من الأصلين.

(٥) أورده الهيثمي في «مجمع الزوائد» ٣/ ٢٨٦ باب في زمزم وقال: رواه الطبراني في «الكبير»، ورجاله ثقات، وصححه ابنُ حبان.

(٦) زاد ابنُ أبي حاتم ٣/ ٤٣٠ والمزي في «التهذيب»: بن عمر الأسدي.

(٧) ٣/ ٢٤٦.

(٨) تصحف في المطبوع من «التاريخ» إلى البراز براء ثم زاي.

وقال البخاريُّ أيضاً: ويقال: كان مُختارياً من شُرطة المختار. وفرَّق البخاريُّ في «التاريخ» وكذا مُسلمٌ في «الكنى»[١] بينه وبين دينار أبي عُمر[٢]، شيخ لوكيعٍ وأبي أسامة، يروي عن الحسن قوله. وذكر الحافظُ أبو الحجَّاج المزِّيُّ الأول في «التهذيب»، ولم يذكر الثاني تمييزاً كعادته في نُظرائه[٣]. والله أعلم.

قال: وخَلَفُ بنُ هشام البزّار المُقرئ.

قلت: حدَّث عن مالكٍ وشريك، وعنه مسلمٌ وأبو داود وغيرُهما.

قال: والحسنُ بنُ الصبّاح البزّار، شيخُ البخاري.

قلت: وروى عنه أيضاً أبو داود والترمذي والنَّسائي، توفي سنة سبع وأربعين ومئتين[٤].

قال: وبشر بن ثابت البزّار، شيخ للدُّوري.

وإبراهيمُ بنُ مرزوق البزار.

قلت: بصري، نزل مصر، روى عنه النَّسائي وغيرُه.

قال: ويحيى بنُ محمد بن السَّكن البزّار.

قلت: روى عنه البخاريُّ وأبو داود والنَّسائي، وغيرُهم.

قال: وعُبيد بنُ عبد الواحد البزّار، عن سعيد بن أبي مريم.

قلت: ذكره ابنُ نقطة في الرواية بهذا النسب: عُبيد ابنُ عبد الواحد بن شَريك البزّار، وقال: وقيل: الروايةُ: عبيدُ بنُ خالد بن شَريك البزّار. انتهى. فالله أعلم.

(١) ١/ ٥٣٣ (طبعة الجامعة الإسلامية بالمدينة المنورة).

(٢) زاد في «الجرح والتعديل» ٣/ ٤٣٤: البصري. وفي المطبوع من «التاريخ الكبير» ٣/ ٢٤٧: أبو عمرو.

(٣) ولا ذكره ابن حجر في «تهذيب التهذيب».

(٤) مترجم في «سير أعلام النبلاء» ١٢/ ١٩٢.

قال: وأبو بكر أحمدُ بن عمرو البزّار صاحبُ «المسند»[٥].

قلت: وابنُه أبو العباس محمدُ بنُ أحمد، روى عنه الدارقطني والجَرّاحي وغيرُهما.

قال: وأبو جعفر أحمدُ بنُ عون الله بن حُدير القُرطبي البزار، أكثر عنه أبو عُمر الطَّلَمَنْكي.

وجعفر بنُ محمد العَبْدي البزّار، قال عبدُ الغني: حدثونا عنه.

قلت: ليس هذا لفظ عبد الغني، إنما قولُه[٦]: جعفرُ ابنُ أحمد بن سلم العَبْدي البزّار، حدَّثنا عنه أبو أحمد الزيات. انتهى. وهذا هو الصوابُ في تسمية والد جعفر: أحمد، وقولُ المصنِّف: جعفر بن محمد ـ فيما وجدته بخطه ـ خطأ[٧]، صوابُه كما قاله عبدُ الغني، وكذلك هو في «تاريخ» أبي سعيد بن يونُس، فقال: جعفرُ بنُ أحمد بن سَلْم البزَّار، يُنسب في عبد القيس، يكنى أبا الفضل، تُوفي يوم الثلاثاء لاثنتي عشرة ليلةً بقيت من شوال سنة ثمان وثمانين ومئتين، حدَّث. انتهى.

وكذلك سمَّى والده أحمد أبو نصر بنُ ماكولا[٨]، ولا أعلم فيه خلافاً. والله أعلم.

ومن هذه النسبة أيضاً أبو علي روحُ بنُ أحمد بن عمر بن أحمد بن عبد الرحيم البزّار، حدَّث عن أبي عمرو بن حمدان.

وإسماعيلُ بن عمر بن أحمد بن البزّار أبو محمد، المعروف بالخراساني، تُوفي في ذي القعدة سنة أربع عشرة

(٥) مترجم في «سير أعلام النبلاء» ١٣/ ٥٥٤.

(٦) في «مشتبه النسبة» ص٨.

(٧) وهو خطأ أيضاً في «التبصير» ١/ ١٤٨، و«تاج العروس».

(٨) انظر «الإكمال» ٣/ ٤٢٥.

وخمس مئة. أراه عم روح المذكور قبله. والله أعلم[١].

ومحمدُ بنُ إبراهيم بن الصبّاح البزّار البغدادي، عن الغَلَابي[٢].

ومحمدُ بنُ عبد الملك بن محمد أبو عبد الله البزّار، شيخٌ للحسين بن عبد الملك الخلال، مات سنة ثمان وخمسين وأربع مئة.

وأبو إسحاق إبراهيمُ بنُ موسى بن أبان البزّار، حدَّث عن سوار بن عبد الله.

وأبو بكر محمدُ بنُ أحمد بن عُبيد الله أبو بكر البزّار[٣]، حدث عن الطَّبَراني، وعنه عليُّ بنُ الحسين الإسكاف.

وأبو محمد[٤] سلمانُ بنُ يوسف بن سلمان البزّار، عن أبي القاسم بن الحصين وطبقته، تُوفي سنة تسعين وخمس مئة. ويأتي ذكره إن شاء الله تعالى في حرف النون.

وأبو عبد الله محمدُ بنُ محمد بن هارون البزّار الحِلِّي[٥] المُقرئ، قرأ على أبي الكرم المبارك بن الشَّهْرُزُوري وغيره، وسمع وأسمع، وأقرأ ببغداد.

وأبو زكريا يحيى بنُ معالي بن صدقة البزّار، حدَّث عن أبي الكرم المبارك بن الشَّهْرُزُوري توفي سنة سبع وتسعين وخمس مئة[٦].

وأبو البركات محمدُ بنُ صدقة بن أبي البركات بن قِرْبة[٧] البزّار، حدَّث عن شُهدة.

ذكرهم أبو بكر بنُ نقطة في «إكماله» سوى إسماعيل الخراساني المذكور[٨] وذكر أيضاً في حرف القاف، فقال:

وأبو البركات عبدُ الله[٩] بنُ صدقة، ابنُ أبي قِرْبة البزار، سمع من أبي الحسين بن يوسف، وحدَّث عنه، سمع منه بعضُ أصحابنا. انتهى. فكأنه أخو محمدٍ المذكور. والله أعلم.

ومن أقاربهم أبو عبد الله محمدُ بنُ أبي الفضل موسك بن أبي البركات بن أبي قِرْبة البزّار، سمع من يحيى بن بوش[١٠] وغيره، وحدَّث، تُوفي في شهر ربيع الآخر سنة ثمان وعشرين وست مئة ببغداد[١١].

ومن هذه النسبة أيضاً أبو عمرو العلاءُ بنُ عبد الملك ابن منصور بن أحمد بن قيس بن نصران البزّار، عن أبي عبد الله أحمد بن عبد الرحمن بن محمد خُرجه القاضي، وعنه أبو طاهر السِّلَفي، مولده سنة ست وعشرين وأربع مئة.

وأبو القاسم طاهرُ بنُ أحمد بن الفضل الخطاط، المعروفُ بالبزّار، حدَّث عن أبي بكر بن رِيذه، وعنه

---

(١) من قوله: وإسماعيل بن عمر... إلى هنا، لم يرد في نسخة الظاهرية.

(٢) تصحف في حاشية «الإكمال» ١/ ٤٢٦ إلى القلابي بالقاف.

(٣) من قوله: حدَّث عن سوار... إلى هنا، سقط من نسخة سوهاج.

(٤) ويقال: أبو نصر، وأيضاً: أبو عبد الله، كما في ترجمته في «تكملة» المنذري برقم (٢٣١).

(٥) المعروف بابن الكال، تحرف في «تبصير المنتبه» ١/ ١٤٨ إلى ابن الكمال.

(٦) مترجم في «تكملة» المنذري برقم (٥٨٤).

(٧) إن كان محمد هذا أخا عبد الله الوارد بعده فينبغي أن يكون: ابن أبي قربة.

(٨) عبارة «سوى إسماعيل الخراساني المذكور» لم ترد في نسخة الظاهرية إذ لم يرد فيها ترجمة إسماعيل هذا.

(٩) في الأصلين: عُبيد، والمثبت من ترجمته في «تكملة» المنذري برقم (٢٠٦٣) و«استدراك» ابن نقطة باب: قربة.

(١٠) في الأصلين: سمع من يحيى بن موسى، والمثبت من «تكملة» المنذري ترجمة رقم (٢٣٣٤).

(١١) قوله: ومن أقاربهم... إلى هنا، لم يرد في نسخة الظاهرية.

أبو موسى المديني في «مُعجمه»، تُوفي في شعبان سنة عشر وخمس مئة، وكان مولدُه سنة إحدى وعشرين وأربع مئة[١].

* قال: و[البزّاز] بزايين[٢]: عدة، منهم:

أبو طالب بن غيلان البَزّاز.

وفي الأعلام عيسى بنُ أبي عيسى بن بزّاز القابسي، رحال[٣]، وسمع من بعض مشايخ ابن ماكولا.

قلت: له رحلةٌ إلى بغداد، سمع فيها من جماعة، منهم أبو محمد الجوهريُّ، وأبو بكر بن بِشران، سمع منه القاضي الرشيد أبو الحسين يحيى بنُ المفرج بن المُحيَّا المقدسي ببيت المقدس، وحدَّث عنه بالإسكندرية، وروى عنه أيضاً زيدون الفقيه مصنِّف كتاب «أحكام الحديث» المعروف بالزيدوني بالمغرب، ولا أعلم لاسم جدِّه نظيراً. قاله أبو الحسن عليُّ بن المفضل المقدسي في كتابه «متشابه الأسماء والأنساب».

قال: ونزار وبَزّار، يأتيان[٤].

قلت: إن شاء الله تعالى، فالأول بنون مكسورة، ثم زاي مفتوحة مخففة، وبعد الألف راء. والثاني بالموحدة المفتوحة، والراء المخففة وبعد الألف زاي.

* بزّازة: بزايين، وآخره هاء مع التشديد: فاطمة ـ وتدعى نفيسة ـ بنتُ أبي غالب محمد بن علي بن البَزّازة، حدَّثت عن طِرادٍ الزَّينبي وغيره، توفيت سنة ثلاث وستين وخمس مئة[٥].

* و[برازة] براء مخففة بعد الموحدة: يحيى بنُ أحمد ابن معالي بن بَرازة البغدادي البيِّع، سمع من يحيى بن بوش، وحدَّث، تُوفي في جمادى الأولى سنة اثنتين وعشرين وست مئة ببغداد[٦].

وأخوه أبو القاسم هبة الله بن أحمد بن معالي بن بَرازة، سمع من شيوخ أحمد بن يحيى بن يونس وغيره، وتُوفي في شهر رجب سنة اثنتين وعشرين وست مئة ببغداد[٧]، ودفن عند أخيه بباب حرب[٨].

* و[بَرَاذة] بذال معجمة بدل الزاي: أحمدُ بنُ محمد ابن إبراهيم بن بَرَاذَة، سمع منه عبدُ الله بن السمرقندي. وضبطُه كما تقدم.

* قال: بَزِيع: جماعة.

قلت: هو بفتح الموحدة، وكسر الزاي، وسكون المثناة تحت، يليها عينٌ مهملة[٩].

* قال: و[بزيغ] بغين.

قلت: معجمة، والباقي سواء.

قال: بزيغُ بنُ خالد، صالحٌ قُتِل في فتنة ابنِ الأشعث، روى عنه مُغيرة.

قلت: روى قصته أبو بكر أحمدُ بنُ أبي خيثمة زهير ابن حرب، فقال: حدثنا أبي ويحيى بنُ مَعين قالا: حدثنا جرير، عن مغيرة، عن بَزيغ بن خالد قال: خطبنا الحجاج بن يوسف على المنبر، فسمعته يقولُ: خليفة أحدكم في أهله أحب الله أم رسوله! فقلت: إن

---

(١) وانظر نسبة البزار أيضاً في فهرس «تكملة» المنذري ٤/ ٢٨١-٢٨٣.

(٢) نسبة إلى من يبيع البز.

(٣) في مطبوع «المشتبه»: رحل.

(٤) في حرف النون.

(٥) مترجمة في «سير أعلام النبلاء» ٢٠/ ٤٨٩.

(٦) مترجم في «تكملة» المنذري برقم (٢٠٣٦).

(٧) مترجم في «تكملة» المنذري برقم (٢٠٤٩).

(٨) من قوله: وحدَّث توفي في جمادى الأولى... إلى هنا، لم يرد في نسخة الظاهرية.

(٩) انظر «التاريخ الكبير» ٢/ ١٣٠، ١٣١ و«الجرح والتعديل» ٢/ ٤٢٠، ٤٢١.

لله عليَّ ألا أصلي خلفك أبداً، وإن وجدت من يقاتلك لقاتلتك. قال: فخرج مع عبد الرحمن [بن] الأشعث، فقتل رحمه الله.

* قال[١]: و[نزيع] بنون وعين مهملة.

قلت: النون أوله.

قال: نَزيعُ بنُ سليمان الحنفي، شاعرٌ.

* وبَدِيع: بدال.

قلت: مهملة مكسورة، قبلها موحدة مفتوحة.

قال: صُبْحُ بنُ بَدِيع الـخُراساني، روى عنه أحمدُ بنُ أبي الـحَوَاري.

قلت: وبديعُ بنُ عبد الله الدمشقي، مولى القاضي يوسف بن القاسم الـمَيَانَجي، تُوفي سنة أربع عشرة وأربع مئة. حدَّث عن مولاه بشيء من فوائده.

وبديعُ بنُ عبد الله بن عبد الغفار أبو النجم، حاجبُ أبي الحسين العلوي ختن إسماعيل بن عبَّاد، حدَّث عن أبي طاهر الـمُخَلِّص وغيره، تُوفي سنة ثلاث وعشرين وثلاث مئة.

ذكرهما أبو القاسم عبدُ الرحمن بنُ مَنْده في «المستخرج»، وذكر الثاني ابنُ نقطة عن «تاريخ» يحيى ابن مَنْده.

وولد الثاني أبو الوفاء محمدُ بنُ بديع بن عبد الله بن عبد الغفار، روى عنه أبو سعد أحمدُ بنُ محمد البغدادي، توفي سنة سبع وستين وأربع مئة.

وابنه الآخر[٢] هبة الله [بنُ محمد] بن بديع الأصبهاني، حدث عن أبيه، وأبي طاهر بن عبد الرحيم، وآخرين.

وبديعُ بنُ عبد الله بن عبد الرحمن اللَّهَاوُري، اسمه نافع، حدَّث عن أبي رَشِيد الغزّالي، تقدم ذكرُه في حرف الراء[٣].

والبديع بالتعريف جماعةٌ، منهم البديعُ الصوفيُّ أبو الـمُظَفَّر عبدُ الصمد بنُ الحسين بن عبد الغفار الزَّنْجاني[٤]، حدَّث بـ«مُسند» الإمام أحمد عن أبي القاسم بن الـحُصَين[٥]، سمع منه أبو بكر محمدُ بنُ موسى الحازمي الحافظ وغيره، تُوفي في سنة إحدى وثمانين وخمس مئة[٦].

* قال: بُزُرْك.

قلت: كذا ضبطه الـمُصنِّف ـ فيما وجدته بخطه ـ بضم أوله والزاي معاً، وسكون الراء، تليها الكاف، وقيَّده الأميرُ[٧] بفتح أوله، والباقي سواء، وهو المعروف.

قال: ومعناه العظيم، يُعرف به الوزيرُ نظامُ الـمُلك.

قلت: هو أبو علي الحسنُ بن علي بن إسحاق، سمع الكثير، وحدَّث، وأملى بخراسان وغيرها، سمع منه ابنُ ماكولا بنواحي خَبْر[٨]، وقيَّد لقبه بفتح الموحدة كما تقدم، وهو أعرفُ بلقب شيخه[٩].

* قال: و[بُرْزُك] بتقديم الراء وسكونها.

---

(١) من قوله: قلت: روى قصته... إلى هنا، لم يرد في نسخة الظاهرية.

(٢) بل هو ابنُ ابنه أبي الوفاء محمد كما في «استدراك» ابن نقطة.

(٣) بل سيأتي ذكره في حرف الراء في ترجمة أبي رشيد الغزّال.

(٤) تصحف في «تاج العروس» إلى الريحاني.

(٥) تحرف في «التاج» إلى أبي الحصين.

(٦) وانظر أيضاً حاشية «الإكمال» ١/ ٢٦٣، ٢٦٤، و«سير أعلام النبلاء» ٢٠/ ترجمة (٣٠) وترجمة (٥٦).

(٧) في «الإكمال» ١/ ٢٦٨.

(٨) بفتح الخاء المعجمة وسكون الباء الموحدة بعدها راء: قرية بنواحي شيراز في إيران، وقد قرأها الـمُعلِّمي خبن بنون بدل الراء، ورجح أن تكون خُتَن من بلاد الصين. وكلاهما خطأ. انظر حاشية «الإكمال» ١/ ٢٦٨.

(٩) أورد المصنف هذا الوهم في «الإعلام بما وقع في مشتبه الذهبي» ورقة ١٠/ أ.

قلت: مع ضم الموحدة قبلها، وضم الزاي بعدها.

قال: بُرْزُك بن النعمان، من ولد سامة بن لُؤَي.

* بُزَيل.

قلت: بضم أوله، وفتح الزاي، وسكون المثناة تحت، تليها لام.

قال: مولى العاص بن وائل، صاحب الجام، مات في السفر، وأوصى إلى تميم الدَّاري.

قلت: هو بُزَيلُ بنُ مارية، وقيل: ابن أبي مارية، ذُكر في الصحابة، وذكره المصنِّف في «التجريد» بالدال المهملة بدل الزاي، فقال: بُديل بنُ مارية مولى عمرو ابن العاص، روى عنه ابنُ عباس والـمُطَّلِب بنُ أبي وَدَاعة قصّة الجام لما سافر هو وتميمٌ الداري، وكذا قال ابنُ مَنْده وأبو نُعيم[1]، وإنما هو بُزيل. انتهى. يعني بزاي كما جزم به هُنا، وصححه ابنُ الجوزي في «التلقيح» وحكى فيه أبو نُعيم قولاً آخر عن ابن إسحاق، عن الكلبي، عن باذام مولى أم هانئ، عن ابن عباس، عن تميم، فسمّاه بريد بن أبي مريم، براء في ثانيه، ودال مهملة في آخره.

* قال: و[نُزيل] بنون: نُزَيلُ بنُ مسعود الكلبيُّ، عن بقيّة وابنِ شابور، وعنه ابنُه[2] مُضارب.

قلت: وروى مُضارب بن نُزيل أيضاً عن سُليمان بن بنت شُرحبيل، وعنه محمدُ بنُ سهل بن الحسن العطار.

(١) وكذا قال ابن الأثير في «أسد الغابة» ١/ ٢٠٣، ولكنه قال: «والذي ذكره الأئمة في كتبهم بُزَيل بالزاي» وقاله بُدَيل أيضاً ابنُ جرير الطبري في «التفسير» ٧/ ١١٥ وابن كثير في «التفسير» ٢/ ١١٢ وفيها: (بديل بن أبي مريم)، وابنُ حجر في «الإصابة» ١/ ١٤٠، وقال: ويقال: بريل، بالراء بدل الدال، ويقال: برير براءين، وقيل غير ذلك.

(٢) تحرف إلى «ابن» في مطبوع «المشتبه» (طبعة مصر).

ونُزَيلُ الشّهالي[3] ـ ويقال: الشاهلي ـ نسبة إلى شهال بن عمرو بطن من حضرموت. روى بقيةُ عن شيخٍ مجهولٍ يُقال له: أبو عمرو، عن نُزيل حكايةً في الرباط. وقد ذكره المصنِّفُ في كتابه «التجريد» في حرف الموحدة[4]، فقال: بُزيل الشّهابي، روى عنه أبو عمرو[5] السُّلَفي، ذكره ابنُ منده، واعترف أنَّ حديثه مرسل. انتهى.

وقد وهّم أبو نُعيم بن مَنْده، فقال في باب الموحدة من كتابه «المعرفة»: بُزيل الشّهالي، ذكره بعضُ الناس في الصحابة، وهو وهم. انتهى[6].

وعلى الصواب ذكره ابنُ ماكولا وأبو بكر الحازمي وغيرهما، ذكروه بالنون المضمومة في أوله. والله أعلم[7].

* قال: بُزَين.

قلت: بضم أوله، وفتح الزاي، وسكون المثناة تحت، يليها نون.

قال: أمية بن عمرو بن هشام بن بُزَين الحرّاني، عن عتّاب بن بشير.

(٣) وقع في «التبصير» ١/ ٨٠: «الشهابي» بالموحدة بدل اللام، وفي «التجريد» ١/ ٤٨ و«الإصابة» ١/ ١٤٦: السهالي بالسين المهملة، وهذه النسبة تستدرك على «أنساب» السمعاني.

(٤) بعدها راء كما في مطبوع «التجريد» ١/ ٤٨ وبالموحدة والراء ضبطها ابنُ حجر في «التبصير» ١/ ٨٠، ولم يضبط ابنُ ناصر الدين ما بعد الموحدة، وسياقه يقتضي أنه زاي وهو الوارد في الأصل.

(٥) في نسخة الظاهرية ومطبوع «التجريد»: أبو عمر، وهو خطأ، والسُّلَفي بضم السين كما ذكر ابنُ الأثير وابنُ حجر، نسبة إلى بطن من كلاع من حمير، مترجم في «الأنساب» ٧/ ١٠٤، ١٠٥.

(٦) وذكره ابنُ الأثير بالموحدة والراء، ثم أورد ضبط ابن ماكولا، انظر «أسد الغابة» ١/ ٢١٢، و«الإصابة» ١/ ١٤٦.

(٧) وبنو نُزيل أيضاً: قبيلة من اليمن، انظر «تاج العروس»: (نزل).

قلت: كذا وجدتُه بخط المصنِّف، وهو خطأ، فإنَّ الراوي عن ابن بشير سِبطه وهو عمرو بن هشام بن بُزين[١] الجزري الحرّاني، يُكنى أبا أمية، وهو شيخٌ للنَّسائي، مات سنة خمس وأربعين ومئتين، وليس لأميّة ابن عمرو هاهنا مدخلٌ، ولا له في الكتب ذكر، فيما أعلم، والله أعلم[٢].

* و[بُرَين] براء بدل الزاي: بُرَينُ[٣] بن ضَمْرة الباهليُّ، عن ابن عباس في تفسير عذاب يوم الظُّلَّة[٤]، وعنه حاتِمُ بن أبي صغيرة.

* قال: و[بُرْثُن] بمثلثة.

قلت: مضمومة بعد الراء الساكنة، مع ضم الـمُوحَّدة أوله.

قال: عبدُ الرحمن بنُ أمِّ بَرْثُن.

قلت: تابعي بصري، اختُلف في نسبه. وسيأتي إن شاء الله تعالى في حرف الياء آخر الحروف[٥].

وكُلَيْبة بنتُ بُرْثُن، لها ذكرٌ في حديث زُبَيْب بن ثعلبة، عن النبي ﷺ. وفيها خلافٌ مذكورٌ في حرف الياء آخر الحروف[٦].

(١) من قوله: الحرّاني، عن عتاب بن بشير... إلى هنا، سقط من نسخة سوهاج.

(٢) أورد المصنف هذا الوهم في كتابه «الإعلام بما وقع في مشتبه الذهبي من الأوهام» ورقة ١٠/ب.

(٣) ضبطه عبد الغني بُرير براء آخره، وتابعه ابنُ ماكولا، وهو كذلك في المطبوع من «التاريخ الكبير» ٢/ ١٤٧ لكنه في الأصلين الخطيين له بُرين كما ذكر المصنف هنا. «المؤتلف والمختلف» ص١٨، و«الإكمال» ١/ ٢٥٧.

(٤) في قوله تعالى: ﴿فَكَذَّبُوهُ فَأَخَذَهُمْ عَذَابُ يَوْمِ الظُّلَّةِ إِنَّهُ كَانَ عَذَابَ يَوْمٍ عَظِيمٍ﴾ [الشعراء: ١٨٩].

(٥) رسم برثم.

(٦) رسم برثم أيضاً.

وشهاب بنُ بُرْثُن المرادي، شاعر، له ذكر في خبرٍ ذكره ابنُ دُريد.

* قال: البُسْتي.

قلت: بضم أوله، وسكون السين المهملة، وكسر المثناة فوق.

قال: نسبة إلى بلدٍ كبير من بلاد الغور بطرف خُراسان.

قلت: هي بين هَرَاة وغَزْنَة، وهي بلدٌ حسنٌ كثيرُ الأنهار والأشجار[٧].

قال: منها أبو حاتم محمدُ بنُ حبّان التميمي، صاحبُ التصانيف، مات سنة أربع وخمسين وثلاث مئة[٨].

وإسحاقُ بنُ إبراهيم بن إسماعيل بن عبد الجبار القاضي أبو محمد البُسْتي، عن قُتيبة.

قلت: وعنه ابنُ حبّان المذكورُ قبله، وغيرُه.

قال: وأبو سليمان الخَطَّابي حَمْدُ بنُ محمد بن إبراهيم ابن خطَّاب البُستي، صاحب «المعالم»، مات سنة ثمان وثمانين وثلاث مئة وله تسع وستون سنة[٩]، سمع ابن داسه.

قلت: وروى عنه عبدُ الغافر بن محمد الفارسي وغيرُه.

قال: وأبو الفتح عليُّ بنُ محمد البُسْتي، صاحبُ النظم البديع، مات سنة اثنتين وأربع مئة[١٠].

ويحيى بن الحسن البُسْتي، عن أحمد بن سنان، وعباس الدُّوري وعنه ابنُ عدي.

(٧) هي اليوم في أفغانستان على بعد حوالي ٦٠٠ كم من العاصمة كابل جنوب غربيها.

(٨) مترجم في «سير أعلام النبلاء» ١٦/ ٩٢.

(٩) مترجم في «سير أعلام النبلاء» ١٧/ ٢٣.

(١٠) مترجم في «سير أعلام النبلاء» ١٧/ ١٤٧.

والخليلُ بنُ أحمد البُسْتي المُهلَّبي القاضي أبو سعيد، حدَّث عن القاضي أبي سعيد الخليل بن أحمد السِّجزي الحنفي.

والفقيه أبو سعيد الخليلُ بن أحمد البُسْتي الشافعي، دخل الأندلس، فحدَّث بها عن أبي حامد الإسفرايني[١].

* قلت: و[البَسْتي] بفتح الموحدة: أبو نصر أحمدُ ابنُ محمد بن زياد الدَّهقان السَّمرقندي، المعروفُ بابن أبي سعيد البَسْتي، هكذا قيَّده بالفتح أبو سعد بنُ السمعاني[٢]، وقال: هذه النسبةُ إلى بَسْت، ولعله كان قصير القامة، فقيل له بالعجمية: بَسْت، وقال: كتب عنه أبو سعد الإدريسي. انتهى[٣].

* قال: و[البُشْتي] بمعجمة.

قلت: مع ضم أوله.

قال: نسبة إلى بُشْت: قرية بنيسابور، منها:

أبو يعقوب إسحاقُ بنُ إبراهيم بن نصر النيسابوري البُشْتي الحافظ، صاحب «المُسند»، سمع قُتيبة، وابنَ راهويه، وهشام بن عمار، وحدَّث سنة ثلاث وثلاث مئة، فأما أبو محمد إسحاقُ بنُ إبراهيم البُسْتي المذكور[٤] فمات سنة سبع وثلاث مئة، وأما أبو يعقوب فلم يذكر له الحاكمُ ولا ابنُ عساكر وفاة، وقد اشتركا في قُتيبة وامتاز الأول الذي هو شيخُ ابن حبّان بالسماع من عليِّ ابنِ حُجْر، واشتركا في لُقِيِّ هشام بن عمَّار، وقيل: صاحبُ «المسند» هو شيخُ ابنِ حِبّان[٥]، فيُحرَّر هذا.

قلت: أبو محمد الذي روى عنه بَلَدِيُّه أبو حاتم محمدُ بنُ حِبّان البُسْتي بسين مهملة، وأبو يعقوب هذا بشين معجمة، وقد اشتركا في الرواية عن قُتيبة وهشام ابن عمار، كما أشار إليه المصنِّف، ورويا أيضاً عن محمد ابن رافع، ومحمد بن مصفى، ومحمد بن يحيى العدني، ولاشتراكهما في ذلك وفي الاسم والأب والجدِّ شكَّ الأميرُ، فقال في أبي يعقوب هذا[٦]: ولعله الأول. انتهى. يعني بالأول أبا محمد. وفرَّق بينهما ابنُ الجوزي في «المحتسب»، فذكر في المهملة إسحاق بن إبراهيم، يروي عن ابن راهويه، وقال في البُشْتي بالمعجمة: وأبو يعقوب إسحاقُ بنُ إبراهيم، يروي عن قتيبة. انتهى. وهو الصوابُ والله أعلم.

وجزم الأميرُ بأنَّ صاحب «المسند» أبو محمد، وعند الأكثر أنَّ صاحب «المسند» أبو يعقوب البُشْتي بالمعجمة، وهو مُسندٌ كبيرٌ في ثلاث مجلدات، روى عن أبي يعقوب المذكور أبو جعفر محمدُ بنُ صالح بن هانئ النيسابوري وغيرُه. وفرّق ابنُ عساكر في «التاريخ» أيضاً بين الاثنين[٧]، وقال في ترجمة شيخ ابن حبّان: روى عنه أبو جعفر محمدُ بنُ صالح بن هانئ النيسابوري. وقال في ترجمة أبي يعقوب أيضاً: روى عنه أبو جعفر محمد بن صالح بن هانئ. انتهى[٨].

---

(١) وانظر أيضاً «معجم البلدان»: (بست).

(٢) في «الأنساب» ٢/ ٢٠٨.

(٣) وبَسْت أيضاً: وادٍ بأرض إربل. انظر «معجم البلدان» ١/ ٤١٤.
ويستدرك مما يشتبه:
* البَسْبي: بموحدة بدل المثناة، نسبة إلى بسبة من قرى بخارى. ذكرها السمعاني في «الأنساب» ٢/ ٢٠٥، وانظر «التبصير» ١/ ١٤٩.

(٤) في بداية المادة المتقدمة (البُسْتي) بالسين المهملة.

(٥) قال ابنُ حجر: بل هما جميعاً شيخاه، ولكل منهما مسند، وكلاهما حافظ. «تبصير المنتبه» ١/ ١٥٠.

(٦) في «الإكمال» ١/ ٤٣٣.

(٧) ترجم لأبي محمد البُسْتي في المجلد الثاني، صفحة ٣٥٤/ ب، ولأبي يعقوب البشتي صفحة ٣٦٩/ أ. (نسخة سليمان باشا في الظاهرية بدمشق).

(٨) وانظر ترجمتي البشتي والبستي في «سير أعلام النبلاء» ١٤/ ١٣٩ و١٤٠.

قال: والحسنُ بنُ علي بن العلاء البُشْتي، روى عن ابنِ مَحْمِش وطبقته، مات سنة ثمانين وأربع مئة.

وأبو صالح محمدُ بنُ مُؤمَّل البُشْتي العابد، سمع أبا عبد الرحمن السُّلَمي وطائفة، مات سنة ثلاث وثمانين وأربع مئة.

وأحمدُ بنُ محمد البُشْتي اللغوي الخارْزَنْجي[١] النَّيسابوري، ذكرهُ الفَرَضيُّ.

قلت: هو أبو حامد، إمامُ عصره في الأدب، حدَّث عن محمد بن إبراهيم البُوشَنْجي، وعنه الحاكمُ أبو عبد الله، ومن مُؤلفاته «التكملة» لكتاب «العين»، مات سنة ثمان وأربعين وثلاث مئة[٢].

وعُبيد الله بنُ محمد بن نافع البُشْتي الزاهد. لم يزد الأميرُ على هذا[٣].

وبُشْت أيضاً: موضعٌ في نواحي باذَغِيس من أعمال هراة[٤]، يُنسب إليها أحمدُ بنُ صاحب البُشتي الباذَغِيسي، حدَّث عن أبي عبد الله المحاملي.

وأخوه محمدُ بنُ صاحب البُشْتي. ذكرهما ابنُ السمعاني[٥] وغيرُه.

* و[أَلْبَشْبي] بهمزة مفتوحة، وسكون اللام، وفتح الموحدة، وسكون الشين المعجمة، تليها مثناة تحت مكسورة، ثم مثناة تحت أيضاً: إبراهيم بن أبي الحسين عُبيد الله بن خليفة، أبو إسحاق بن الموصلي أَلْبَشْبي، الفقيه النحوي، كان الحافظ أبو بكر بنُ الجَدِّ يُثني عليه، تُوفي بإشبيلية[٦].

* قال: **والنُّشْبي**.

قلت: بنون مضمومة في أوله، ثم شين معجمة ساكنة[٧]، ثم موحدة مكسورة.

قال: من نُشْبَة: بطن بن قيس.

قلت: نُشْبَة بطنٌ من تيم الرِّباب، وقد ذكره المصنِّف على الصواب في حرف الشين المعجمة[٨]، وهو نُشْبَةُ ابنُ رُبَيع بن عمرو بن عبد الله بن لُؤي بن عمرو بن الحارث بن تَيْم الرِّباب بن عَبْدَ مناة بن أُدّ بن طابخة ابن إلياس بن مُضر، وقيسٌ الذي أشار إليه المصنِّفُ هو قيسُ عَيْلان بن مُضر، واسمُه الناس بالنون أخو إلياس المذكور.

قال: هو المحدث عليُّ بنُ المُظَفَّر بن القاسم النُّشْبي الدمشقي، سمع الخُشُوعيَّ وطبقته، وأسمع أولاده أبا بكر محمداً، وأبا العز مُظَفّراً، وحدثوا. كتب عنهم الدِّمياطي.

قلت: لم يذكر المصنِّفُ من أولاده غيرَ اثنين، كما مر.

* قال: و[البُنَّشِي] بموحدة، ثم نون ثقيلة.

قلت: الموحدةُ مضمومة، والنونُ مفتوحة.

قال: عبدُ المنعم البُنَّشِيّ، علقتُ عنه شيئاً.

قلت: هو عبدُ المُنعم[٩] بن فتوح بن عوض بن عبد الكريم بن علوي الحلبي البُنَّشِيُّ أبو محمد، وُلد تقريباً سنة أربعين وست مئة، سمع «الغيلانيات» على

---

(١) نسبة إلى خارزنج: قرية بنواحي نيسابور من ناحية بُشْت.

(٢) مترجم في «إنباه الرواة» ١/ ١٠٧.

(٣) وانظر أيضاً «الأنساب» ٢/ ٢٢٦-٢٣٠، و«الإكمال» ١/ ٤٣٣، ٤٣٤، و«معجم البلدان»: (بشت)، و«تبصير المنتبه» ١/ ١٥٠، ١٥١.

(٤) وهراة: مدينة في شمال غربي أفغانستان.

(٥) في «الأنساب» ٢/ ٢٢٩ وياقوت في «المشترك» ص٥٦ و«معجم البلدان» ١/ ٤٢٥.

(٦) من قوله: و[ألبشبي] بهمزة مفتوحة... إلى هنا، لم يرد في نسخة الظاهرية.

(٧) ضبطها صاحبُ «القاموس» بالفتح.

(٨) رسم (نشبة) وانظر «تاج العروس»: (نشب).

(٩) تحرف في نسخة «تاج العروس» إلى عبد الكريم.

الهَرَوي وجماعة مع ابن جعوان، تُوفي سنة أربع وعشرين وسبع مئة، وكان صالحاً كثيرَ الصلاة والتلاوة والذكر.

وبُنَش: قريةٌ من عمل حلب بين الفُوعة وسرمين[١].

* و[البلَّشي] بلام مشددة بدل النون[٢]، [نسبة إلى] مدينة بَلَّش قريبة من مالقة، ولها أسواق، منها خطيبُها الإمامُ أبو جعفر أحمدُ بنُ الحسن الكلاعي الأندلسي ابنُ الزيّات البَلَّشي، شيخُ مدينة بَلَّش وخطيبُها، أخذ القراءات عن أبي جعفر بن الطبّاع وغيره، أخذ عنه الوادي آشي شيخُ مشايخنا، وله قصيدةٌ في القراءات سمّاها «لذة السّمع في القراءات السبع» عارض بها قصيدة الشاطبي، تُوفي في حدود سنة ثلاثين وسبع مئة، ذكره المصنِّف آخر ذيل «طبقات القُرَّاء» من تأليفه[٣].

* قال: **والتَّنَسي**: بمثناة ثم نون مفتوحتين، ثم مهملة[٤]: جمالُ الدين بنُ محمد بن محمد الإسكندريُّ، سِبْطُ التَّنَسي، شابٌّ ارتحل.

قلت: هو محمدُ بنُ محمد بن محمد بن عطاء الله الإسكندري المالكي، سمع بدمشق من زينب بنت الكمال المَقْدِسيّة. وآخرين[٥].

(١) له ترجمة في «معجم شيوخ الذهبي» ورقة ١٦/ ب.

(٢) لم يضبط المصنف الباء الموحدة، ومقتضى سياقه أنها بالضم لعطفها على البُنَّشي، وقيدها ياقوت بالفتح، ومثله ابن الجزري في «غاية النهاية» ١/ ترجمة (٢٠١)، والزبيدي في «شرح القاموس».

(٣) وانظر أيضاً «معجم البلدان» ١/ ٤٨٤، و«تاج العروس» (بلش)، وحاشية «الإكمال» ١/ ٢٩٠، ٢٩١.

(٤) نسبة إلى تنس: مدينة ساحلية في الجزائر، ومرفأ لمدينة الأصنام.

(٥) وانظر أيضاً «تبصير المنتبه» ١/ ١٥١، ١٥٢، وحاشية «الأنساب» ٣/ ٨٦، ٨٧، و«تاج العروس» (تنس).

ويستدرك مما يشتبه:

* التِّبَسي: بكسر المثناة الفوقية بعدها موحدة مفتوحة، ذكره في «التبصير» ١/ ١٥٢.

وابنه أبو عبد الله محمد كمال الدين قاضي الإسكندرية وابن قاضيها، سمع من الوادي آشي «موطأ» مالك رواية يحيى الليثي، وكتاب «التقصي» لابن عبد البر، وسمع من آخرين، وحدث ببلده[٦].

قال: والسَّبْتي، والسِّيبي، والشَّيْبي: سيأتون[٧].

قلت: إن شاء الله تعالى، فالأول بفتح السين المهملة، ثم موحدة ساكنة، ثم مثناة فوق مكسورة، والثاني بكسر السين المهملة، ثم مثناة تحت ساكنة، ثم موحدة مكسورة. والثالث بفتح الشين المعجمة، الباقي كالذي قبله.

* قال: **البُسْري**.

قلت: بضم الموحدة، وسكون السين المهملة، وكسر الراء.

قال: جماعةٌ من ولد بُسْرِ بن أرطاة.

قلت: ويُقال: ابنُ أبي أرطاة، وقيل أبو أرطاة جدُّه، واسمُه عُمير، وقيل: عُويمر العامريّ عامر لُؤي بن فهر. يُقال: إنَّ بُسْراً لم يسمع من النبيِّ ﷺ. وذكرهُ المصنِّف في «الميزان»[٨] لأنَّ ابنَ عدي ذكره في «الكامل»[٩] وقال: أرجو أنه لا بأس به. انتهى.

قال: أحمدُ بنُ عبد الرحمن بن بكّار البُسْري، من شُيوخ التِّرمذي.

قلت: والنَّسائيِّ وابن ماجه، مات سنة ثمان ـ وقيل: سنة تسع ـ وأربعين ومئتين، كنيتُه أبو الوليد، وهو دمشقي[١٠]، وجدُّه بكّار، هو ابنُ عبد الملك بن الوليد ابن بسر بن أرطاة العامري.

(٦) من قوله: وابنه أبو عبد الله... إلى هنا، لم يرد في نسخة الظاهرية.

(٧) في حرف السين المهملة.

(٨) ١/ ٣٠٩، وترجمه أيضاً في «سير أعلام النبلاء» ٣/ ٤٠٩.

(٩) ٢/ ٤٣٨ (طبعة دار الفكر بيروت).

(١٠) مترجم في «سير أعلام النبلاء» ١٢/ ١١٤.

قال: وابنُ عمِّه محمدُ بن عبد الله بن بكّار، حدَّث عنه حفيدُه أبو عبد الملك أحمدُ بن إبراهيم البُسْري.

قلت: وأبو عبد الملك لا بأس به. قاله النَّسائي، وهو من شيوخه، مات سنة تسع وثمانين ومئتين.

وأبوه إبراهيمُ بنُ محمد بن عبد الله البُسْري، حدَّث عن أبيه.

قال: ومحمدُ بنُ الوليد البُسْري، بصريٌّ حافظ، روى عنه البخاري ومسلم.

قلت: وأبو داود والنَّسائي وابنُ ماجه، مات بعد الخمسين ومئتين. وهو من ولد بسر بن أرطاة.

قال: والزاهد أبو عُبيد البُسري، من قرية بُسْر.

قلت: هي إلى جانب زرع من جهة الشرق، من أعمال دمشق، وسمّاها ابنُ الجوزي في «المحتسب»: بُسْرى، بزيادة ألف مقصورة، وهو غيرُ معروف[1].

قال: واسمُه محمدُ بنُ حسان، حكى عنه ابنُه بُخَيْت.

قلت: حدَّث أبو عُبيد عن سعيد بن منصور الخراساني، وعنه أيضاً إبراهيمُ بن عبد الرحمن بن عبد الملك بن مروان الدمشقي.

قال: وأبو القاسم بنُ البُسْري[2]، منسوبٌ إلى بيع البُسْر.

قلتُ: اسمُه عليُّ بنُ أحمد بن محمد بن علي البُنْدار ابنُ البُسْري، حدَّث عن أبي طاهر المُخَلِّص وخَلْق، وعنه أبو بكر الخطيبُ وآخرون، تُوفي سنة أربع وسبعين وأربع مئة[3].

قال: وأما ابنُ نقطة، فقال: الصحيحُ في هذه النسبة أنها إلى البُسْرية: قرية على فرسخين من بغداد.

قلت: اعترض ابنُ نقطة على أبي الفضل بن طاهر حيث قال[4] في أبي القاسم بن البُسْري: إنه منسوبٌ إلى بيع البُسْر وشرائه، وفيهم كثرةٌ من العراقيين. فقال ابنُ نقطة: ولا تُعرفُ هذه النسبةُ عندنا إلى بيع البُسْر البتَّة، ولا يُقال لمن يبيع البُسْر بسري ببغداد، والذي هو الصحيحُ عندي في هذه النسبة أنها إلى البُسْريّة: قرية عل فرسخين من بغداد، واعترض عليه أيضاً في قوله: وفيهم كثرة، بأنه إنما هو أبو القاسم وابنُه، وهو الذي ذكره المصنِّف بعد.

قال: وابنُه الحسينُ، شيخٌ للسِّلَفي.

قلت: وروى عنه أيضاً عبدُ الوهاب بنُ الأنماطي، وابنُ ناصر، حدَّث الحسينُ هذا عن محمد بن مَخْلد، والحسنِ بن شاذان، وغيرهما، تُوفي سنة سبعٍ وتسعين وأربع مئة[5].

قال: وآخرون[6].

* و[البِشْري] بمعجمة ساكنة.

قلت: والموحدةُ قبلها مكسورة.

قال: أبو حامد أحمدُ بنُ محمد بن أحمد بن محمد البِشْري الهروي، عن حامد الرَّفّاء، وعنه شيخُ الإسلام.

قلت: شيخ الإسلام هو أبو إسماعيل عبدُ الله بنُ محمد ابن علي الأنصاري.

---

(١) وسماها ابن طاهر في «الأنساب المتفقة» ص١٥: بصرى، وكذلك السمعاني في «الأنساب»، فتعقبه ابن الأثير في «اللباب» وحقق أن اسم البلدة: بُسْر.

(٢) في مطبوع «المشتبه» زيادة: «صاحب المخلص» يعني أبا طاهر كما سيرد.

(٣) مترجم في «سير أعلام النبلاء» ١٨/ ترجمة (٢٠٠).

(٤) في «الأنساب المتفقة» ص١٥.

(٥) مترجم في «سير أعلام النبلاء» ١٩/ ترجمة (١٠٦).

(٦) انظرهم في «الاستدراك» باب البسري والبشري، وحاشية «الإكمال» ١/ ٤٨٦، ٤٨٧.

ويستدرك مما يشتبه:

* النسري: بنون ثم مهملة. في «التبصير» ١/ ١٥٣.

قال: وأبو الحسن البِشْري، صاحبُ سهلٍ التُّسْتَري.

قلت: روى عن سهلٍ كثيراً، وعنه عمرُ بنُ محمد بن سيف البغدادي.

قال: وأبو عمرو أحمدُ بن محمد البِشْري الإستراباذي، عن إبراهيم الصفّار، ذكره حمزةُ السَّهمي[١].

قلت: وأبو جعفر محمدُ بنُ يزيد الأموي البِشْري الشاعر، لعله ـ فيما ذكره ابنُ الجوزي[٢] ـ من ولد بشر ابن مروان[٣].

* قال: و[اليَسَري] بياء وفتحتين.

قلت: إحداهما للياء المثناة تحت أوله، والأخرى للسين المهملة بعد المثناة.

قال: موفقُ الدين اليسري، شيخٌ حنبليٌّ رأيتُه يبحث.

* وفي الأسماء بُشرى ـ بألف ـ غيرُ واحد[٤].

قلت: هو بضم الموحدة، وسكون المعجمة، وفتح الراء، تليها الألف، ولا ينصرفُ في معرفة ولا نكرة، للتأنيث ولزوم حرف التأنيث له، وإن لم يكن صفة، لأن هذه الألف يُبنى الاسمُ لها، فصارت كأنها من نفس الكلمة، وليست كالهاء التي تدخل على الاسم بعد التذكير. قاله أبو نصر الجوهري في «صحاحه».

وبُشْرى: قريةٌ من قُرى حوران، بالقرب من إربد من جهة الشرق.

(١) في «تاريخ جرجان» ص١٢٦.

(٢) ومن قبله ابنُ ماكولا في «الإكمال» ١/ ٤٨٥.

(٣) انظر هذه النسبة أيضاً في «استدراك» ابن نقطة باب البسري والبشري، و«تبصير المنتبه» ١/ ١٥٣، وحاشية «الإكمال» ١/ ٤٨٦.

والبِشْرية: جماعة من المعتزلة ينتمون إلى بشر بن المعتمر. «الأنساب» ٢/ ٢٣١.

(٤) انظر «الإكمال» ١/ ٣٠٥. وأورد ابنُ ماكولا أيضاً:

* بِشْرى: بكسر الباء الموحدة والراء.

وجُبَّةُ بَشَرَّى: بفتح الموحدة والمعجمة والراء المشددة جميعاً: ناحيةٌ مشتملة على عدة قُرى من أعمال طرابلس الشام[٥].

* قال: البسطامي: بالفتح.

قلت: في أوله، وثانيه سين مهملة ساكنة، ثم طاء مهملة مفتوحة، وبعد الألف ميمٌ مكسورة.

قال: العارفُ أبو يزيد، شيخُ بَسْطام.

قلت: هي بلدةٌ قديمة من بلاد قُومِس متصلة بآخر حدود خراسان[٦]، وهي مشهورة، وأبو يزيد هذا هو البَسْطاميُّ الكبير، واسمُه طَيفورُ بنُ عيسى بن سَرْوَسان[٧].

وأما أبو يزيد البَسْطامي الصغير، فاسمُه أيضاً طَيْفُور ابنُ عيسى بن آدم بن عيسى بن علي الزاهد[٨].

قال: والحافظ أبو شجاع عُمر بنُ محمد البَسْطامي، محدِّث بَلْخ، مات سنة اثنتين وستين وخمس مئة[٩].

قلت: في السنة التي تُوفي فيها أبو سعد بنُ السمعاني، سمع أبو شُجاع من أبي حامد الغزالي، ومحيي السُّنَة أبي محمد البغوي، وخلقٍ من مشايخ خُراسان والعراق والحجاز واليمن والشام ومصر وغيرها، روى عنه ابنُ أخيه عليُّ بنُ عثمان بن محمد بن عبد الله، وابنُ أخته

(٥) أورد صاحب «القاموس» في مادة (بشر) قريتين، ضبط الأول كجَمَزى، وقال: قرية بمكة بالنخلة الشامية، وضبط الثانية كأُرَبَن، وقال: قرية بالشام.

(٦) وتقع على بعد حوالي ٣٥٠ ك. م شرقي طهران عاصمة إيران.

(٧) مترجم في «سير أعلام النبلاء» ١٣/ ٨٦.

(٨) وهم ابنُ خلكان في «وفيات الأعيان» ٢/ ٥٣١، فجعل اسم أبي يزيد الصغير هذا لأبي يزيد الكبير، وخلط بينهما الصفدي في «الوافي» ١٦/ ٥١٤. وميّز بينهما السمعاني في «الأنساب» رسم (البسطامي) ٢/ ٢١٣.

(٩) مترجم في «سير أعلام النبلاء» ٢٠/ ترجمة (٢٨٩).

الحسينُ بنُ محمد بن محمد بن الحسين بن علي القلانسي البلخي، وآخرون، مولده سنة خمس وسبعين وأربع مئة.

قال: وأخوه أبو الفتح محمدُ بنُ محمد، روى عن الوَخْشي، كتب عنه ببَلْخ السمعاني والسِّرَاج محمدُ بنُ علي بن ياسر الجيّاني.

قلت: جوَّد المصنِّفُ ذكرَ أبي شُجاع وأخيه هنا، ووهم فيهما في حرف النون[1].

قال: والحسينُ بنُ عيسى البَسْطامي، عن سَلْم بن قُتيبة وحسين الجُعْفي، وعنه مأمون وطائفة.

* و[البِسْطامي] بالكسر نسبة إلى الجد: عليُّ بنُ أحمد ابن بِسْطام البِسْطامي، عن جماعة، وعن عمِّه إبراهيم، عن أبي داود الطيالسي، وهو بصري ثقة، روى عنه أبو بكر بنُ السُّنِّي.

قلت: وأبو بكر أحمدُ بنُ محمد بن عمر بن بسطام المروزي البِسْطامي، روى عنه أبو الحسن محمدُ بن أحمد المروزي التُّرابي وغيره.

وأبو زكريا يحيى بنُ علي بن محمد بن الحسن بن محمد ابن موسى بن بسطام البِسْطامي الشَّيْبَاني التَّبْريزي، روى عن الحسن بن علي الجوهري، وآخرين، وعنه موهوبُ بن أحمد الجواليقي، وكان فاضلاً لغوياً، مشاراً إليه في علم الأدب، وله فيه مصنفات، وله شعر، تُوفي سنة اثنتين وخمس مئة عن اثنتين وثمانين سنة، وكان ـ فيما قاله ابنُ شافع في «تاريخه» ـ ثقةً في علمه وروايته، مخلِّطاً في دينه ولعبه بلسانه، وقيل: إنه تاب من ذلك[2]. انتهى.

وهذه التفرقةُ بين الترجمتين: من كان منسوباً إلى البلد فبالفتح، ومن كان منسوباً إلى الجَدِّ فبالكسر، فرَّقها ابنُ السمعاني، وتبعه ـ والله أعلم ـ أبو العلاء الفرضي، ومنه أخذ المصنفُ. فقال أبو الحسن عليُّ بنُ الأثير في كتابه «مختصر أنساب ابن السمعاني»[3]: فيا ليتَ شعري أيُّ فرقٍ بين الاسمين حتى يجعل أحدهما مفتوحاً والآخر مكسوراً، إنما الجميع مكسورٌ، لأنه اسمٌ أعجميٌّ عُرِّب بكسر الباء. انتهى[4]. ولهذا لم يذكره الأميرُ في «الإكمال» ولا استدركه ابنُ نقطة عليه، لأن النسبتين واحدة. والله أعلم[5].

* قال: البَشِيري.

قلت: بفتح أوله، وكسر الشين المعجمة، وسكون المثناة تحت، وكسر الراء.

قال: أحمدُ بنُ محمد بن عبد الله، عن علي بن خَشْرم، وعنه عبدُ الله بن جعفر بن الورد.

وعبدُ الله بن الحكم البَشِيري، شيخٌ لأبي أمية الطَّرْسُوسي.

والمُطَّلب بن بدر البَشِيري، عن ابنِ البَطِّي.

قلت: هو المُطَّلبُ بن بدر بنِ المُطَّلب بن بدر بن زَهْمان[6] البغدادي، نسبه كذلك أبو الفتح عمرُ بنُ الحاجب فيما وجدتُه بخطّه في «معجمه»، كان يسكن البشيرية: محلة من شرقي بغداد، سمع ابن البَطِّي وغيره، وقال ابنُ الحاجب: أخبرنا المُطَّلبُ بنُ بدرٍ بقراءتي

(١) رسم (نصر).

(٢) مترجم في «سير أعلام النبلاء» ١٩/ ترجمة (١٧٠).

(٣) ١/ ١٥٣.

(٤) وأيضاً فإن ياقوت قد ضبط البلد بكسر الباء، وعليه فلا خلاف بين اسم البلد والجد.

(٥) وانظر البسطامي أيضاً في «الأنساب» ٢/ ٢١٤-٢١٦، و«تبصير المنتبه» ١/ ١٥٤ و«معجم البلدان» و«اللباب».

(٦) في نسخة الظاهرية: دهمان بالدال، وهو خطأ، فقيده المنذري في «التكملة» ترجمة رقم (٢١٦٩) بالزاي المفتوحة وبعد الألف نون، وقد تصحف في طبعتي «تاج العروس» إلى رهمان بالراء أوله.

عليه بالبشيرية، أخبرنا أبو الحسن عليُّ بنُ أبي سعد الخباز قراءةً عليه سنة ست وخمسين وخمس مئة، فذكر حديثاً[١].

* قال: و[التُّسْتَري] نسبة إلى تُسْتَر.

قلت: هي بضمِّ الـمُثناة فوق، ثم سين مهملة ساكنة، ثم مثناة فوق مفتوحة، ثم راء، وجزم القاضي عياض بضم المثناة الثانية[٢]، والمشهور الفتح، وهي بلدة من كور الأهواز من بلاد خُوزسْتان[٣].

قال: سهلُ بنُ عبد الله التُّسْتَري العارف. وهي شُشْتَر.

ومنها أحمدُ بنُ عيسى التُّسْتَري، العارف بالمصري، روى عنه البخاريُّ ومسلم.

قلت: والنَّسائي وابنُ ماجه، وكلامُ المصنِّف يُشعر أنَّ أحمد هذا من تُسْتَر، وأنه يعرف بالمصري لقباً، وليس كذلك، إنما هو مصريٌّ يُعرف بالتُّسْتَري، وليس من تُسْتَر، وذكره ابنُ يونُس في أهل مصر من «تاريخه»، ولم يذكره في الغرباء، فقال: كان يَتْجَرُ إلى العراق، وهو الذي يقال له: التُّسْتَري، لأنه تَجَر إلى تُسْتَر، فسكن العراق، وتُوفي ببغداد سنة ثلاث وأربعين ومئتين. وذكره أبو القاسم بن عساكر في «معجم شيوخ الأئمة النُّبَل»[٤] فقال: المصري المعروف بالتُّسْتَري. وذكر وفاتَه كما ذكر ابنُ يونس وزاد: في صفر[٥]. وجاء عن أبي داود السجستاني أنه ذكره، فقال: هو أهوازيٌّ يُعرف بالمصري. انتهى.

قال: وذو النون بن محمد الصائغ التُّسْتَري، عن أبي أحمد العسكري، وعنه عليُّ بنُ محمد بن نصر بن اللبّان.

وأبو سعيد الحسنُ بنُ علي بن بحر التُّسْتَري، عن أبي أحمد أيضاً، وعنه ابنُ أخيه أبو عليٍّ بنُ أحمد التُّسْتَري.

قلت: أبو سعيد هذا هو الحسنُ بنُ علي بنُ أحمد بن إبراهيم بن بحر السَّقَطي.

قال: وموسى بنُ زكريا بن يحيى التُّسْتَري، شيخٌ للطبراني ولأبي الطاهر الذُّهلي.

وخلقٌ من علماء تُسْتَر، سمع بها الطبرانيُّ من نحو ثلاثين شيخاً.

قلت: وقع لي منهم أربعةٌ وعشرين رجلاً، وهم:

أحمد بن حمدان أبو سعيد. نزيلُ عبّادان، عن إبراهيم ابن يُوسف الصيرفي الكوفي.

وأحمدُ بنُ حمُّويه أبو سيّار البزاز، عن عبدان بن محمد العسكري.

وأحمد بن الخطاب، عن عُبيد الله بنِ سعد الزُّهري.

وأحمدُ بنُ زهير، عن محمد[٦] بن عمار الرازي.

وأحمدُ بنُ عبد الله البزاز[٧]، عن عبد القدوس بن محمد الـحَبْحابي[٨].

وأحمدُ بنُ عبد السلام الجواليقي، عن عبد الوهّاب ابن إبراهيم البصري.

---

(١) تُوفي المطلب بن بدر سنة أربع وعشرين وست مئة كما أرّخه المنذري في «التكملة» وتحرفت سنة وفاته في طبعتي «تاج العروس» إلى ٦٧٤.

وانظر من نسبته البشيري أيضاً في «تبصير المنتبه» ١/ ١٥٥.

(٢) بل ضبطها بالفتح ونقله عن القاضي الباجي، وحكى الضم عن بعضهم. انظر «مشارق الأنوار» ١/ ١٢٦ و١٢٧.

(٣) وتقع اليوم ضمن إيران على بعد حوالي ١٠٠ كم من الحدود العراقية. وهي على بعد حوالي ٢٠٠ كم شمال شرق البصرة.

(٤) ص٥٦، ٥٧.

(٥) أورد المصنف هذا الوهم في «الإعلام بما وقع في مشتبه الذهبي» ورقة ١٠/ ب.

(٦) في «المعجم الصغير» ١/ ٥٧: أحمد بن محمد بن عمار.

(٧) في «المعجم الصغير» ١/ ٥٧: البزار.

(٨) نسبة إلى جده الحبحاب، وتحرفت إلى «الحجابي» في مطبوع «المعجم الصغير» ١/ ٥٧ (طبعة المكتبة السلفية).

وأحمدُ بنُ فاذك[١] أبو جعفر، عن أبي غسان يوسف[٢] ابن موسى السكري.

وأحمدُ بنُ محمد الخباز[٣] النُّحوي، عن سهل بن بحر[٤] الجُنْدَيسَابوري.

وإبراهيم بن محمد الدَّسْتُوائي[٥]، عن يعقوب بن إسحاق القُلُوسي.

وإسحاق بن داود الصواف، عن يحيى بن غيلان.

وحُباب بنُ محمد بن الحُباب، نزيلُ البصرة، عن عثمان بن حفص[٦] التُّومَني.

والحسين بن إدريس الجَرِيري، عن العباس بن الوليد النَّرْسي.

والحُسين بن إسحاق، عن حامد بن يحيى البلْخي.

وسعيدُ بن عبد الرحمن الديباجي، عن حبيب بن بشر أخي أبي الوليد الطيالسي لأمه.

وعبدُ الله بن أحمد بن إسحاق، عن يعقوب القُلُوسي.

وعبدُ الله بنُ عُمر الصَّفّار، عن يحيى بن غيلان.

ومحمدُ بنُ أحمد بن إسحاق الدَّقيقي، عن سهل بن بحر الجُنْديسَابوري.

ومحمدُ بنُ أحمد الرقّام، عن محمد بن معمر البحراني[٧].

ومحمدُ بنُ حكيم القاضي، عن يعقوب القُلُوسي.

ومحمدُ بنُ سعيد بن عبد الرحمن الديباجي، ولدُ المتقدم، عن محمد بن غالب بن بحر[٨].

وعمه محمدُ بنُ عبد الرحمن[٩] الديباجي عن عثمان ابن أبي شيبة.

وموسى بنُ زكريا بن يحيى أبو عمران نزيلُ البصرة، عن الحسين بن محمد الذارع وغيره، وقد ذكره المصنف.

ويحيى بنُ علي بن خلف، عن العباس الدوري.

ويحيى بنُ معاذ الفقيه[١٠]، عن أحمد بن محمد بن أبي بَزَّة المكي.

كلٌّ من هؤلاء يُقال له: التُّسْتَري، وحدَّث عنه أبو القاسم الطبراني، والله أعلم.

ومحلة التُّسْتَريين كانت قريباً من باب البصرة في غربي بغداد، استوطنها جماعةٌ من أهل تُسْتَر، فممن نُسب إلى هذه المحلَّة:

شجاعُ بنُ علي الملاح التُّسْتَري، حدَّث عن هبةِ الله ابن الطَّبَرِ التُّسْتَري أيضاً، سمع منه أبو بكر محمدُ بنُ مَشِّق وغيرُه، تُوفي سنة ثمان وستين وخمس مئة.

وأبو الخير بركةُ بنُ نزار بنُ عبد الواحد بن أبي سعد البغدادي التُّسْتَري الجمال، عن هبة الله بن الطَّبَر أيضاً وغيره.

وأخوه عبدُ الواحد بنُ نزار التُّسْتَري، سمع منه ابنُ نقطة[١١].

* و[اليَسِيري] بمثناة تحت مفتوحة، ثم سين مهملة مكسورة، ثم مثناة تحت ساكنة، ثم راء مكسورة: أبو

---

(١) تحرف إلى «تازك» في حاشية «الإكمال» ١/ ٤٣٦ وإلى «فاتك» في «المعجم الصغير» ١/ ٣٢.

(٢) في الأصل: أبي غسان بن يوسف، وهو خطأ، ويوسف هذا من رجال «التهذيب».

(٣) في «المعجم الصغير» ١/ ٧٢: بن الخباز.

(٤) تحرف إلى «محمد» في حاشية «الإكمال» ١/ ٤٣٦.

(٥) تحرفت إلى الاستوائي في حاشية «الإكمال» ١/ ٤٣٦.

(٦) في «المعجم الصغير» ١/ ١٤٧: بن أبي حفص.

(٧) تصحف إلى «النجراني» بنون وجيم في «المعجم الصغير» ٢/ ٤٦.

(٨) في «المعجم الصغير» ٢/ ١٠٠: حرب.

(٩) في «المعجم الصغير» ٢/ ٤٦: عبد الرحيم.

(١٠) تحرف إلى «الفقير» في مطبوعة «المعجم الصغير» ٢/ ١٤٧ (طبعة المكتبة السلفية).

(١١) وانظر أيضاً «تكملة» المنذري برقم (١٠٣٥).

جعفر محمد بن عبد الله بن يَسِير الحميري البصري، حكيم الشعر، فصيح المعاني، تضرب الأمثالُ في شِعره. ذكره أبو محمد الرَّشَاطي، فقال: يُعرفُ باليَسِيري. وقد ذكره المصنِّفُ في ترجمة يَسِير[١]، ويعضُدُ ما قاله الرَّشاطي وغيره أنه يُعرف باليَسِيري قولُه فيما أنشده أبو بكر بن دريد وهو:

ويلٌ لمن لم يرحم الله
ومن تكونُ النارُ مثواهُ
من طالَ في الدنيا به عُمرُه
وعاشَ فالموتُ قصاراهُ
كأنَّه قد قيل في مجلسٍ
قد كنتُ آتيهِ وأغشاهُ[٢]
صارَ اليَسِيريُّ إلى ربِّهِ
يرحمُنا الله وإياهُ[٣]

وروى الأبيات أبو أحمد الحسنُ بنُ أحمد العسكري في كتابه «المواعظ والزواجر» من طريق أبي كنانة محمد ابن الأشرس، قال: كنتُ آتي الأصمعي، وكان عليُّ [ابنُ عبد الله] بن يسير يجيئه، فيقول له الأصمعي: أنشدني مرثية أخيك نفسَه، فيُنشده: ويل لمن لم يرحم الله... وذكر الأبيات بنحوها، وقال: فيقول له: ماذا؟ فينشده:

كلما مُرَّ بي على أهل نادٍ
كنت حيناً بهم كثير المرورِ
قيل مَنْ ذا على سرير المنايا
قيل هذا محمد بنُ يَسِيرِ

انتهى.

(١) انظر ص٢٧٥ الآتية.
(٢) تحرفت في «تاج العروس» إلى «وأخشاه» ولم يصححها محقق «التاج» ١٤/ ٤٦٠.
(٣) الأبيات في «معجم الشعراء» للمرزباني ص٣٥٣.

وأخوه عليُّ بنُ عبد الله بن يَسِير، شاعر أيضاً، ذكره المصنِّف فيما بعد[٤].

* قال: و[البَسْبَري] بموحدتين بينهما مهملة.

قلتُ: ساكنة، والموحدتان مفتوحتان.

قال: صائنُ الدين عبدُ الملك بنُ محمد الهَمَذاني البَسْبَري، عن البديع أحمد بن سعدٍ العجلي.

قلت: ويوسفُ بنُ محمد البَيْسري[٥]، روى عن الأصمعي، وعنه أبو إسحاق الطائفي.

* قال: **وبَيْسَري**: من كبار أمراء المصريين، رأيته وقد شاخ، كان يُذكر للسلطنة.

قلت: هو بفتح الموحدة، وسكون المثناة تحت، وفتح السين المهملة، وكسر الراء، وهو علمٌ على لفظ النَّسَب.

قال: ويزيدُ بنُ عبدِ الله البَيْسري البصري، عن ابنِ جُريج.

قلت: وروى أيضاً عن طلحةَ بنِ عَمرو الحضرمي، وغيرهما، وعنه القواريريُّ، وأبو داود الطيالسي، وأبو كامل الجَحْدريُّ، وقَطَنٌ بنُ نُسَير، مشّاه ابنُ عدي، فقال[٦]: ليس هو بمنكر الحديث. انتهى.

* قال: **والقُشَيري**: غيرُ مُلبس.

قلت: هو بقافٍ مضمومة، ثم شين معجمة مفتوحة، ثم مثناة تحت ساكنة: نسبة إلى قُشَير بن كعب بن ربيعة بن عامر بن صعصعة بن معاوية بن بكر بن هوازن.

وأيضاً نسبة إلى قُشَير بن خُزَيمة بن مالك بن سلامان ابن أسلم بن أفصى بن حارثة، بطن من أسلم. فمن الأولى مَن ذكرهُ المُصنِّف.

(٤) وانظر أيضاً «تبصير المنتبه» ١/ ١٥٦.
(٥) كذا في الأصلين، وسياقه يقتضي أن تكون: البسبري، لعطفها عليها، أما نسبة البيسري فسترد عقب هذه مباشرة.
(٦) في «الكامل» ٧/ ٢٧٣٤ (طبعة دار الفكر بيروت).

قال: الأستاذ أبو القاسم.

قلت: هو عبدُ الكريم بنُ هوازن بن عبد الملك بن طلحة بن محمد، القُشيريُّ الأب، السُّلميُّ الأم، الصوفي الإمامُ المفسِّر المحدِّث الفقيه الأصولي المُتكلم النحوي الأديب الشاعر، سمع من أبي الحسين بن بشران وطبقته، وعنه حافدُه أبو الأسعد هبةُ الرحمن بنُ عبد الواحد، وزاهرٌ الشَّحَّاميُّ، ومحمد ابنُ الفضل الفراوي، وخلقٌ، تُوفي سنة خمس وستين وأربع مئة وقد قارب التسعين، ودُفن في مدرسة شيخه، الأستاذ أبي علي الدقَّاق، رحمهما الله وإيانا، ومن مُصنَّفاته كتابه «المنتهى في نكت أولي النهى»[١].

قال: والإمامُ أبو الحسين مسلمٌ صاحبُ «الصحيح».

وبَهْزُ بنُ حكيم بن معاوية القُشيري.

وشيخُنا قاضي القُضاة أبو الفتح محمدُ بنُ علي القُشيري، حدَّثنا عن ابن الجُمَيْزِي.

قلت: هو ابنُ دقيق العيد، تُوفي بمصر سنة اثنتين وسبع مئة[٢].

* قال: بَشّار: عِدَّة.

قلت: هو بفتح أوله، والشين المعجمة المشددة، وبعد الألف راء[٣].

* قال: ويَسار.

قلت: بمثناة تحت مفتوحة، وسين مهملة مخففة.

قال: أبو الحسن البصري.

وعطاءُ بنُ يسار، وأخواه سليمانُ وعبدُ الملك.

وجدُّ ابنِ إسحاق[٤].

قلت: هو يسارُ بنُ خيار.

قال: وعمّاه: موسى بنُ يسار، وعبدُ الرحمن بنُ يسار.

قلت: وصدقة بن يسار، عم إسحاق أيضاً.

قال[٥]: وأخواه أبو بكر وعُمر.

قلت: أبو بكر بنُ إسحاق بن يسار، روى عن مُعاذ ابن أنس الجهني وغيره، وعنه أخوه محمدٌ، ويزيدُ بنُ أبي حبيب مع تقدُّمه، حديثُه منكرٌ فيما قاله البخاري.

وعُمرُ بنُ إسحاق أخوهما، ليس بقويٍّ فيما قاله الدارقطني.

قال: ومسلمُ بنُ يسار البصريُّ الزاهد.

ومسلمُ بنُ يسار الطُّنْبُذي[٦]، عن أبي هُريرة.

ومسلمُ بنُ يسار وهو ابنُ أبي مريم.

وأبو الحُباب سعيدُ بن يسار.

وآخرون كلهم تابعيون.

وفي الصحابة: والدُ عبد الرحمن بن أبي ليلى يسار.

قلت: هو أحدُ الأقوال في اسم أبي ليلى.

قال: وأبو الغادية يسارُ بنُ سَبع.

وأبو عزة يسارُ بن عمرو.

قلت: أبو عزة مختلفٌ في اسمه واسم أبيه، كما اختُلف في أبي الغادية، فقيل في اسمه: مسلم بن سَبُع، وقيل: يسار بن أزيهر[٧]. وقيل في أبي عزة: ابن عبد أيضاً، وقيل: ابن عبد الله، وقيل في اسمه: سَيّار،

---

(١) مترجم في «سير أعلام النبلاء» ١٨/ ترجمة (١٠٩).

(٢) مترجم في «طبقات» الإسنوي ٢/ ٢٢٧-٢٣٣.
وانظر نسبة القشيري أيضاً في «الأنساب» ١٠/ ١٥٢-١٥٨ و«استدراك» ابن نقطة باب القشيري والقنسري.

(٣) استوفى ابنُ حجر من اسمه بشار في «التبصير» ١/ ٨٢-٨٤.

(٤) صاحب «المغازي».

(٥) من قوله: قلت: وصدقة... إلى هنا، لم يرد في نسخة الظاهرية.

(٦) نسبة إلى طنبذ: قرية بمصر.

(٧) انظر «أسد الغابة» ٦/ ٢٣٧ و«الإصابة» ٤/ ١٥٠، ١٥١.

بتقديم السين، مع التشديد على المثناة، وقيل فيه: مطر ابن عكامس[١].

قال: ويَسارٌ كثيرٌ في التابعين[٢].

وبشار نادرٌ في التابعين، معدوم في الصحابة.

قلت: الثاني بالموحدة والمعجمة المشددة.

ومن الأول: محمد بن بشار بندار الحافظ المشهور، أحد شيوخ الأئمة الستة.

ومن الثاني: محمد بن يسار ـ بالمثناة تحت والسين المهملة مخفف ـ أبو عبد الله الخراساني، أصله من البصرة، ثم استوطن مرو، حدَّث عن قتادة والضحاك، وعنه عبد الله بن المبارك. حديثه مشهور فيما قاله البخاري[٣].

وقد روى ابن المبارك عن سعيد بن أبي أيوب، عن مقلاص الخزاعي المصري، عن محمد بن يسار، وهو غير الأول، هذا يروي عن سليمان وأسلم بن مطير[٤]، والله أعلم[٥].

* قال: وسَيّارُ بنُ حاتم، صاحب جعفر بن سليمان، صدوقٌ صالح.

قلت: هو بسين مهملة مفتوحة، ثم مثناة تحت مشددة[٦].

قال: وفي الصحابة سَيّارٌ والدُ أبي العُشَراء.

(١) انظر «أسد الغابة» ٦/ ٢١٢، و«الإصابة» ٤/ ١٣٣.

(٢) استوفى ابن ماكولا من اسمه يسار في «الإكمال» ١/ ٣١١-٣١٩.

(٣) في «التاريخ الكبير» ١/ ٢٦٨.

(٤) أورده البخاري أيضاً في «تاريخه» ١/ ٢٦٨.

(٥) من قوله: ومن الأول محمد بن بشار... إلى هنا، لم يرد في نسخة الظاهرية.

(٦) لم يذكره الأمير في حرف الموحدة، كما هو هنا، وإنما ذكره في حرف السين، وتابعه ابن حجر في «التبصير» ٢/ ٦٩٦.

وسيّارٌ أبو عبد الله، له حديث.

قلت: رواه عنه ابنُه عبدُ الله.

وفي الصحابة أيضاً سيّارُ بنُ روح، ذكره ابنُ مَنْده وأبو نُعيم، وقيل فيه: روحُ بنُ سيّار.

قال: وسيّار، عن أبي أمامة الباهلي، شامي.

قلت: روى عنه سليمانُ التَّيميُّ، وعبدُ الله بنُ بجير، وهو مولى خالدِ بن يزيد بن معاوية القُرشي[٧].

قال: وسَيّارُ بنُ سلامة، أحد الأثبات.

وسَيّارٌ أبو الحكم، صاحبُ الشَّعْبي.

قلت: هو سَيّارُ بنُ أبي سيّار وَرْدَان العَنَزي الواسطي، أخو مساور الورّاق لأمِّه، حدَّث عن طارق بن شهاب وغيرِه، وعنه عُبيد الله بنُ عُمر، وهُشَيم، وغيرُهما، حدَّث سفيانُ بنُ عُيينة، فقال: شيّع سيّار أبو الحكم عُبيدَ الله بن عُمر من الكُوفة إلى المدينة، فأمرَ له بألف درهم، فقال: لم أشَيِّعك لهذا، ولكن قلتُ: رجلٌ صالحٌ فأردتُ أن أُشيِّعك. تُوفي سيّارٌ بواسط سنة اثنتَين وعشرين ومئة[٨].

قال: وسيّارُ بنُ عبد الرحمن الصَّدَفي، مصريٌّ صَدُوق.

قلت: روى عن يزيد بن قَوْذَر ـ بذال معجمة فيما قيَّده البُخاريُّ[٩]، وتبعه أُبَيٌّ النَّرْسيُّ والدارقُطني، وقيَّده ابنُ يونُس وعبدُ الغني[١٠]: يزيد بن قودر ـ بدال مهملة، وصوَّبه ابن ماكولا[١١]، وروى سيّارٌ هذا أيضاً عن نُبيه ابن صُوْاب، وعنه الليثُ بنُ سعد وغيرُه.

(٧) قال ابنُ ماكولا: ويقال: مولى معاوية. «الإكمال» ٤/ ٤٢٤.

(٨) مترجم في «سير أعلام النبلاء» ٥/ ٣٩١.

(٩) في «التاريخ الكبير» ٤/ ١٦٠.

(١٠) في «المختلف والمؤتلف» ص٦٦.

(١١) في «الإكمال» ٤/ ٤٢٤ وقال: كذلك يعرفه أهل بلده.

قال: وسيّارُ بن منظور الفَزَاري، صالح.

قلت: روى عن أبيه، وعنه كهمس، واختُلف عليه، فقال المقرئ ويزيدُ بن هارون عنه هكذا. وقال وكيعٌ عن كِهْمَس: منظور بن سيار، وهو وهم فيما ذكره البخاري[١].

قال: وآخرون.

وسيّارُ بنُ مغرور، عن عمر. وأبوه مَغْرور بغين، وقيل بعين.

قلت: قدّم المُصنِّف المعجمة، وسيأتي الكلامُ عليه إن شاء الله تعالى في حرف الميم.

قال: وسيّارُ بنُ عامر، عن عمرو بن العاص.

قلت: هو أزديٌّ شهد فتح مصر، وروى عنه حفصُ ابنُ يحيى بن دينار الأزدي.

قال: وسيّارٌ أبو حمزة، عن طارق بنِ شهاب.

قلت: وروى عن قيس بن أبي حازم، عن جريرٍ قال: عزم عليَّ عُمرُ لأكْتَوِيَنَّ[٢].

قال: وآخرون كثيرون، استقصاهم ابنُ ماكولا[٣]، واستوفى بعدهم:

* سِنَان: ولا يلبس.

قلت: ترجمةُ سنان بنونين مُخففاً، مع كسر السين المهملة أوله.

ومنهم سِنانُ بنُ عبد الرحمن، عن ليث بن أبي سُليم، وقد عقد المصنف هذه الترجمة مع ما يلتبس بها في حرف السين المهملة.

(١) في «التاريخ الكبير» ٤/ ١٦٠، ١٦١.

(٢) انظر «التاريخ الكبير» ٤/ ١٦٠.

(٣) في «الإكمال» ٤/ ٤٢٣-٤٣٨، واستدرك عليه ابن نقطة.

* قال: بِشْر: خلقٌ[٤].

قلت: هو بكسر أوله، وسكون الشين المعجمة، تليها راء.

* قال: و[بُسْر] بمهملة.

قلت: مع ضمِّ أوله.

قال: بُسْرُ بنُ أبي أرطاة.

قلت: قد ذُكر في ترجمة البُسْري.

قال: وبُسْرٌ المازني.

قلت: هو ابنُ أبي بسر، له حديثٌ في النِّكاح[٥].

قال: وابنه عبدُ الله بنُ بُسْر.

قلت: وأخواه عطيّةُ والصَّمّاء ولدا بُسْرٍ المازني، الأربعةُ لهم صحبةٌ، نزلوا حمص.

قال: وبُسْرُ بنُ جحاش، وفيه خُلْفٌ.

قلت: الأكثرُ فيما ذكره أبو عمر بنُ عبد البَرِّ أنه بالمهملة[٦]، وقال البخاري في «التاريخ»: وقال لنا أبو نعيم: قال سفيان مرة: بشر، ثم بلغني أنه رجع عنه[٧]. انتهى. وذكر الدارقطني وابنُ ماكولا[٨] أنه لا يصح

(٤) انظر «المؤتلف والمختلف» للآمدي ص٧٧، ٧٨، و«التاريخ الكبير» ٢/ ٧٠-٨٦، و«تلخيص المتشابه في الرسم» للبغدادي ١/ ١٨٢-١٨٧ و٣٣٧-٣٣٩، و٢/ ٨٩٣، ٨٩٤، و«أسد الغابة» ١/ ٢١٨-٢٢٧، و«الإصابة» ١/ ١٥٠-١٥٧.

(٥) انظر «أسد الغابة» ١/ ٢١٤، ٢١٥.

(٦) وذكره أيضاً بالمعجمة، وقال: وهو الأكثر في اسمه، فلا أدري أيهما الأكثر عنده. انظر «الاستيعاب» ١/ ١٤٨و١٦٤، ونقل ابنُ الأثير عن ابن منده قوله: أهل الشام يقولون: هو بشر، وأهل العراق يقولون: بسر. انظر «أسد الغابة» ١/ ٢١٥ و٢١٨. وأورده ابن حجر بالمهملة فقط. «الإصابة» ١/ ١٤٨.

(٧) قول البخاري هذا إنما هو في بسر بن محجن الديلي، الآتي قريباً، لا في بسر بن جحاش. انظر «التاريخ» ٢/ ١٢٤.

(٨) في «الإكمال» ٢/ ٢٦٨.

بشر بالمعجمة. وجحاش: يُقال فيه بفتح الجيم والمهملة المشددة[١]، وقيل بكسر أوله مع التخفيف.

قال: وبُسْر[٢] بنُ راعي العَيْر[٣] الأشجعي.

وبُسْرُ بنُ سفيان، حُديبي.

وهم صحابيون.

قلت: وعُدَّ في الصحابة بُسْرُ[٤] بن عصمة المزني، له عن النبي ﷺ: «من آذى جُهينَة فقد آذاني».

قال: وبُسْرُ بنُ مِحْجَن الدُّؤلي، عن أبيه[٥].

قلت: في كتاب «التجريد»[٦] للمصنِّف ما يُشير إلى الخلاف في بُسْرٍ هذا، فإنه قال في ترجمة أبيه محجن بن أبي محجن الدِّيلي المدني: أبو بُسْر، وقيل: أبو بِشر، له حديثٌ في صلاة الجماعة. انتهى[٧].

قال: وعبدُ الله بنُ بُسْر الـحُبْراني[٨].

قلت: روى عن عبدِ الله بن بُسْر المازنيِّ الصحابي.

قال: وسليمانُ بنُ بُسْر الـخُزاعي.

قلت: حكى ابنُ عبد البَرِّ[٩] عن البخاري أنه قال فيه: سليمان بن بشر، ويُقال: سليمان بن بسر انتهى.

ولم أرهُ في «التاريخ» إلا بكسر الموحدة والشين الـمُعجمة فقط[١٠]، وحكى الأمير[١١] أنَّ عبد الواحد ابن زياد قاله بالمعجمة، وجعله الأميرُ خطأ. روى سليمانُ عن خاله مالك بن عبد الله الخزاعي ـ وقيل: الخثعمي، والأولُ أصح، ويُقال فيه أيضاً: ابن عبيد الله، ويُقال: ابن أبي عبد الله، والأولُ أكثر فيما قاله ابنُ عبد البَرِّ[١٢].

وقال دُحيم: حدثنا مروانُ بنُ معاوية، حدثنا منصورُ ابنُ حيّان الأسدي، حدثنا سليمانُ بنُ بُسر الـخُزاعي، عن خاله مالك بن عبد الله رضي الله عنه قال: «غزوتُ مع رسول الله ﷺ فلم أُصَلِّ خلفَ إمامٍ كان أخفَّ صلاةً منه في المكتوبة» علَّقه البخاريُّ في «التاريخ»[١٣] عن صَدَقة، أخبرنا الفَـزَاري.

وعن الصَّلْتِ بنِ محمد، حدثنا عبدُ الواحد، حدثنا

---

(١) عبارة الأصلين: بفتح المهملة والجيم المشددة، وهو وهم من الناسخ. انظر «تقريب» ابن حجر و«إصابته» ١/ ١٤٨.

(٢) أورده ابن الأثير فيمن اسمه بسر بالمهملة، وفيمن اسمه بشر بالمعجمة، ونقل عن أبي نعيم قوله: صوابه: بسر، يعني بالسين المهملة «أسد الغابة» ١/ ٢١٥ و٢٢٠. قال ابن حجر: وأغرب ابنُ فتحون فاستدركه فيمن اسمه بشير، وهو تصحيف لا شك فيه، وإنما هو بُسْر، بضم أوله وسكون المهملة على الصواب. انظر «الإصابة» ١/ ١٤٨ و١٨٠.

(٣) ادعى الزبيدي في «تاج العروس» مادة (بسر) أن الحافظ ضبطه بالعين والنون والزاي، وليس كذلك، بل ضبطه بالعين والياء والراء. انظر «تبصير المنتبه» ٣/ ٩٧٤.

(٤) ضبطه بالمهملة الآمدي في «المؤتلف والمختلف» ص٧٨، وأورده ابنُ عساكر فيمن اسمه بشر بالكسر والمعجمة. انظر «تهذيب» بدران ٣/ ٢٤٧، وأورده في الموضعين ابن الأثير وابن حجر. انظر «أسد الغابة» ١/ ٢١٦ و٢٢٣ و«الإصابة» ١/ ١٤٩ و١٥٣.

(٥) تحرف إلى «ابنه» في مطبوع «المشتبه» ص٧٩ (طبعة مصر).

(٦) ٢/ ٥٢.

(٧) وقال البخاري في «تاريخه» ٢/ ١٢٤: وقال لنا أبو نعيم: قال سفيان مرة: بشر، وبلغني أنه رجع عنه. وقد عده ابن الأثير من الصحابة، فأورده في «أسد الغابة» ١/ ٢٠٦ وذكر حديث صلاة الجماعة، ثم نقل عن البخاري وأبي نعيم أنه تابعي، وأنه لا تصح صحبته، وتصح صحبة أبيه محجن.

(٨) نسبة إلى حُبْران بن عمرو بن قيس، وقد تحرفت في «الإكمال» ١/ ٢٧١ إلى الجراني.

(٩) في «الاستيعاب» ٣/ ٣٧٦ في ترجمة مالك بن عبد الله خال سليمان، ولم يترجم لسليمان ترجمة مستقلة.

(١٠) الذي في المطبوع من «التاريخ» ٤/ ٥ بالضم والسين المهملة. قال المعلق في حاشيته: هكذا في الأصل.

(١١) في «الإكمال» ١/ ٢٧١.

(١٢) في «الاستيعاب» ٣/ ٣٧٦ وفيه قال: روى عنه ابنُ أُخته سليمان بن بسر. وقد تصحف فيه لفظ «أخته» إلى «أخيه».

(١٣) ٤/ ٥.

منصورُ بنُ حيَّان، فذكره بنحوه مختصراً، تابعهما ابنُ أبي زائدة، عن منصور، نحوه.

قال: وبُسْرُ بنُ سعيدٍ المَدَني.

قلت: روى عن زيد بن خالد، وأبي هريرة، وغيرهما من الصحابة، وكان من الزُّهَاد، مات سنة مئة، ولم يُخَلِّف كَفَناً.

قال: وبُسْرُ بن عُبيد الله الحضرمي.

قلت: روى عن عمرو بن عَبَسَة وغيره، وعنه ثَوْرُ ابنُ يزيد وطائفة.

قال: وبُسْرُ بنُ حُميد. تابعيون.

قلت: هذا الأخيرُ لم أقف له على صحابي، وقال عبدُ الغني بنُ سعيد[1] وتبعه ابنُ ماكولا[2]: بُسرُ بنُ حميد، أخو سليمان بن حميد المصري، روى عنه[3] خالد ابنُ حميد. انتهى.

ومحمدُ بنُ بُسْر بن عبد الله بن هشام بن زُهرة التيمي، عن مالك بن أوس بن الحدثان، وعنه محمدُ ابنُ نفيع المديني.

ومحمد بنُ بُسْر، آخر جرجاني، حدَّث زاهرُ بنُ أحمد، عن أبي حامد الحضرمي، عنه[4].

وبُسْر[5] بن قَطَن بن جزء بن اللجلاج التميمي قاضي الجماعة بقرطبة للأمير الحكم بن هشام بعد أبيه قَطَن[6].

* قال: و[يُسْر] بياء.

قلت: مثناة تحت مضمومة، والسينُ المهملة ساكنة.

(١) في «المؤتلف والمختلف» ص٨.

(٢) في «الإكمال» ١/ ٢٧٠.

(٣) مثله في «المؤتلف والمختلف» للأزدي، ووقع في «الإكمال» عن بدل عنه.

(٤) وانظر أيضاً «الإكمال» ١/ ٢٦٨-٢٧٢ و«تبصير المنتبه» ١/ ٨٦، ٨٧.

(٥) تصحف في «قضاة قرطبة» ص٦٨ إلى بِشْر.

(٦) من قوله: ويسر بن قطن.. إلى هنا، لم يرد في نسخة الظاهرية.

قال: يُسْرُ بنُ عبد الله، طَيْرٌ غريبٌ اختُلِق اسمُهُ[7] وأحاديثُه عن نبي الله ﷺ.

قلت: ونسبوه إلى خدمة النبي ﷺ، والإسناد إليه مظلمٌ، خرّج ابنُ عساكر في «سباعياته» من أحاديثه، وليته لم يفعل.

قال: ويُسر بن أنس، في حدود الثلاث مئة.

قلت: هو بغداديٌّ، كنيتُه أبو الخير، حدَّث عنه أبو بكر الشافعي، وسمع منه محمدُ بنُ زيد بن مروان إملاءً في سنة ثلاث وثلاث مئة عن أبي عمار الحسينِ بن حُريث.

ويسر، عن أنس، وهو فيما يزعم الراوي عنه أنه مولى أنس، وهو من بابه يُسْرِ بنِ عبد الله المذكور آنفاً، وقد ذكرتُهما في تلك البيتين هما:

وصحبةُ بُسْرٍ وابنِ نسطورَ مَعْمَرٍ
رَتَن وربيع الماردينيِ تَخَرُّصُ
كالاتباعِ يُسْر والأشجّ ويَغْنَم
خِراش ودينار، ابنُ هُدْبَةَ يرقُصُ[8]

(٧) تحرفت العبارة في «تبصير المنتبه» ١/ ٨٧ إلى: اختلف في اسمه.

(٨) المذكورون في البيتين هم:

١- من يدعي الصحبة: يُسر بن عبد الله، جعفر بن نسطور، معمر بن بريك، رتن الهندي، ربيع بن محمود الماردينيِ. وقد ترجمهم ابن حجر في «الإصابة» في القسم الرابع.

٢- من يدعي السماع من الصحابة: يُسر مولى أنس، الأشج أبو الدنيا المغربي، يغنم بن سالم بن قنبر، خراش بن عبد الله، دينار الحبشي أبو مكيس، إبراهيم بن هُدبة القيسي. وقد ترجمهم وهتك زيفَهم الذهبيُّ في «الميزان».

وهذان البيتان أخذهما المصنفُ من بيتي السِّلَفي:

حديثُ ابن نسطورٍ وبُسْر وَيَغْنَمٍ
وإفكُ أشجِّ الغرب ثم خِراش
ونسخةُ دينارٍ ونسخةُ تِربهِ
أبي هُدْبة القيسي شِبْهُ فَراشِ

انظر «لسان الميزان» ٢/ ٤٤٧.

قال: ويُسْرُ بنُ الحارث، له صحبة، وهو فردٌ في الصحابة.

ويُسْرُ بنُ إبراهيم الأندلسي، فيه جَهَالة.

قلت: هو يُسْرُ بنُ إبراهيم بن خلف، من أهل لَبِيرة[1]، نسبوه إلى موالي بن أمية، يروي عن أبيه وجماعة، ذكره الخُشَني وقال: تُوفي سنة اثنتين وثلاث مئة بالأندلس[2]، وكان فقيهاً موثّقاً، قاله ابنُ يونس في «تاريخه».

ويُسْرُ بنُ خلف بن سراج بن نزار بن سَحْبان أبو عبد الله العبسي الحوراني الفقيه الشافعي، حدَّث عن أبي طاهر الخُشُوعي وغيره، وكان مُعيداً بالمدرسة الأمينية بدمشق، تُوفي في صفر سنة تسع وثلاثين وست مئة بدمشق.

ويُسْرُ بن بنيان، يأتي ذكرُه إن شاء الله تعالى في حرف المثناة فوق.

ويُسْر بن محمد بن علي القيسي أبو الحسن، سمع من أبي داود سليمان بن نجاح المقرئ كثيراً، حدَّث عنه أبو الحسن عليُّ بنُ هذيل بقصيدة أبي الحسن الحصري في القراءة[3] عن ناظمها[4].

قال: وأبو اليُسْر شاكر التَّنوخي، مشهور.

قلت: هو شاكرُ بنُ عبد الله بن أبي المجد محمد بن عبد الله التَّنوخي المَعَري، حدَّث عن جدِّه أبي المجد، وعنه أبو المواهب بنُ صصرى وغيره، تُوفي سنة إحدى وثمانين وخمس مئة بدمشق[5].

(١) ويقال: إلبيرة، بزيادة ألف أوله: من بلاد الأندلس.

(٢) مترجم في «جذوة المقتبس» ص٣٨٦.

(٣) هي القصيدة الرائية في قراءة نافع. انظر «غاية النهاية» ترجمة رقم (٢٣٥٠).

(٤) من قوله: ويُسْر بن محمد بن علي.. إلى هنا، لم يرد في نسخة الظاهرية.

(٥) مترجم في «سير أعلام النبلاء» ٢١/ ١٤٥.

* قال: و[يَسَر] بفتحتين: أبو اليَسَر السَّلَمي كعبُ ابنُ عمرو، بدريٌّ جليل.

وفراسُ بنُ يَسَر.

قلت: حديثُه عند مكرم بن محرز.

وأبو الحسن محمدُ بن أحمد بن الحسين بن محمود بن أبي اليَسَر الموصلي، حدَّث عن محمد بن معاوية بن حرب الطائي وغيره، وعنه أبو طاهر بنُ الخفّاف[6].

* قال: و[نَسْر]: بنون باسم الطائر: سفيانُ بنُ نَسْر، بَدْريٌّ، وقيل: ابن بَشِير.

قلت: وقيل: ابن بِشْر، روى يونُس بن بُكَير، عن ابن إسحاق: سفيان بن بِشْر، بموحدة مكسورة، ومعجمة ساكنة[7]، رواه الأصمُّ عن أحمدَ بنِ عبد الجبار العُطاردي، عن يونس. خالفه محمدُ بنُ علي بن أبي رؤبة، عن العُطاردي، فقال: سفيان بن بشير، بزيادة مثناة تحت[8]، وكرواية الأصم ذكره موسى بنُ عُقبة في البدريين، وذكره فيهم الواقديُّ، فقال: سفيان بن نِسْر، قاله بالنون والمهملة، وكذا قاله هشامُ بنُ الكلبي وعبدُ الله بن القدّاح ومحمدُ بنُ حبيب[9]، وهو الصوابُ فيما قاله أبو بكر الخطيب[10]، والله أعلم.

قال: وتميمُ بنُ نَسْر، أُحُدي.

وانظر لاستيفاء يُسْر «الإكمال» ١/ ٢٧٥ و«تبصير المنتبه» ١/ ٨٧.

(٦) وانظر أيضاً حاشية «الإكمال» ١/ ٢٧٦.

(٧) وهو الوارد في «التاريخ الكبير» ٤/ ٨٩.

(٨) ومثله وقع في «الجرح والتعديل» ٤/ ٢٢٨ و«ثقات» ابن حبان.

(٩) في «مختلف القبائل» ص٣٩ (طبعة وستنفلد) ونقل ابنُ عبد البَرِّ عنه قوله: من قال فيه: سفيان بن بشر أو بشير، فقد وهم. «الاستيعاب» ٢/ ٦٦.

(١٠) في «تلخيص المتشابه في الرسم» ١/ ٣٣٥. (طبع دار طلاس بدمشق).

قلت: قاله بالموحدة والمعجمة أبو موسى المديني تبعاً لابن شاهين، فاستدركه عليه ابنُ مَنْده، وتبعه المُصنِّف في «التجريد» ثم أعاده بالنون والمهملة[١] حاكياً له عن ابنِ ماكولا[٢].

قال: ويحيى بنُ أبي بُكير بن نَسْر ـ أو بِشْر ـ قاضي كرمان، ثقة، وهو أكبر من يحيى بن بُكَيْر صاحب مالك.

قلت: جعل المصنفُ في «التذهيب» تبعاً لغيره الخلاف المذكور في اسم والد يحيى[٣]، وجعلَه هنا في اسم جدِّه، وهذا هو المعروفُ في الرواية، وقوله: أو بِشْر، هو بكسر الموحدة، وسكون المعجمة، وهكذا قاله الدارقطني. وحدَّث أبو العباس محمدُ بنُ يعقوب الأصم، عن محمد بن سنان البصري، حدَّثنا يحيى بنُ أبي بكير، حدَّثني أبي أبو بكير بن بِشْر، قال: كان شَهْرُ ابنُ حَوْشَب على بيت المال، فأخذ خريطةً فيها دراهم، فقال القائل:

لقد باع شَهْرٌ دينَهُ بخريطةٍ
فمن يأمَنُ القُرّاءَ بعدكَ يا شَهْرُ[٤]

وقال القاضي أحمد بن كامل: حدَّثنا عبدُ الله[٥] بنُ محمد، حدَّثنا يحيى بنُ أبي بكير بن نَسْر العَبْدي، حدَّثنا شعبةُ، قال: كنتُ في جنازة طلحة بنِ مُصَرِّف، ومعنا أبو معشر، فأثنى عليه خيراً، وقال: ما ترك أحداً يُشبهه.

(١) «التجريد» ١/ ٨٥ و٦٠.
(٢) «الإكمال» ١/ ٢٧٢.
(٣) فقال: يحيى بن أبي بكير نسر أو بشر ويقال: بشير، تابع في ذلك المزي، وتابعه أيضاً ابنُ حجر في «تهذيب التهذيب».
(٤) انظر تخريج البيت وتعليق الذهبي على هذه القصة في «سير أعلام النبلاء» ٤/ ٣٧٥ ترجمة «شهر بن حوشب».
(٥) في نسخة سوهاج: عبد الملك.

يُشبهه. ففي هذه الرواية بالنون والسين المهملة[٦].

وقال يحيى بن معين: اسمُ أبي بكير قيسُ بنُ أبي أُسَيد، علَّقه البُخاري عن يحيى. وجعل أبو علي الغساني[٧] كنية جدِّ يحيى بن أبي بُكير أبا أسِيد، بفتح الهمزة مكبّراً.

وعمرو بن نَسْر، عن عمر بن عبد العزيز، وعنه قتادة، ذكره يحيى بنُ معين، فقال: حدَّثنا عبدُ الصمد، حدَّثنا همام، حدَّثنا قتادة، عن عمرو بن نَسْر، حدَّث به عباس الدوري في «التاريخ» عن يحيى، وقال: هكذا قال يحيى: بن نَسْر. انتهى[٨].

* قال: و[نَشْر] بمعجمة: محمدُ بنُ نَشْر[٩]، يروي عنه ليثُ بنُ أبي سُليم.

قلت: ومجالدُ بنُ سعيد وآخرون، وروى هو عن محمد ابن الحنفيّة وكان مؤذناً له، وعن مسروقٍ، والشعبيِّ، وهو همداني كوفي، حدَّث عبّاسٌ الدُّوري عن أبي غسان مالك بن إسماعيل، حدَّثنا إبراهيمُ بنُ الزّبرقان، عن أبي رَوْق، عن محمد بن نَشْر، عن محمد ابن الحنفية: أنّه كان يقرأ ﴿رَبَّنَا بَٰعِدْ بَيْنَ أَسْفَارِنَا﴾[١٠].

(٦) وهو قول عبد الغني في «المختلف والمؤتلف» ص٨.
(٧) قال الغسّاني: وأما نسر بالنون والسين المهملة أيضاً فهو جد أبي زكريا يحيى بن أبي بكير بن نسر بن أبي أُسَيد ـ بفتح الهمزة ـ انظر «تقييد المهمل» ١/ ورقة ٧٥، ونقل عن الدارقطني أنه قال: يحيى بن أبي بكير بن بشر بن أسيد.
(٨) وانظر أيضاً «الإكمال» ١/ ٢٧٢، ٢٧٣ و«مختلف القبائل» ص٣٩، و«تبصير المنتبه» ١/ ٨٨.
(٩) نقل الزَّبيدي في «التاج» مادة (نشر) أنَّ الحافظ ضبطه في «التبصير» بالتحتية بدل النون، وهو مُغاير لما في مطبوع «التبصير» ١/ ٨٨ إذ ورد الضبط فيه كما هنا.
(١٠) وهي قراءة المكي والبصري وهشام، وقرأ بقية السبعة: ربَّنا باعِدْ. وقرأ يعقوب: رَبُّنا باعَدَ، برفع باء ربنا، والفعل بعده فعل ماض، والآية هي من سورة سبأ برقم (١٩).

ومحمدُ بنُ أبي نَشْرٍ [قال:][1] أتيتُ أحمدَ ـ يعني ابن حنبل ـ في مسألةٍ، حدَّث عنه القاسمُ بن محمد المؤدب، ذكره أبو القاسم يحيى بنُ علي الحضرمي في كتابه «المؤتلف والمختلف».

وأبو سعيد عبدُ الرحمن بنُ نَشْر[2] الغافقي المصري، وَفَدَ على سليمان بن عبد الملك، روى عنه بُكَير بنُ الأشج وغيره، ذكره ابنُ يونس في «التاريخ» والنونُ في ذلك مفتوحةٌ فيما قيّده الخطيب وغيره.

أما عبدُ الرحمن بن بِشر، بالموحدة المكسورة، فجماعة، منهم عبدُ الرحمن بن بِشر بن مسعود الأنصاري، عن أبي سعيد الخُدري، وعنه محمدُ بنُ سيرين[3].

* قال: و[بَشَر] بحركة.

قلت: بفتح الموحدة والمعجمة معاً.

قال: آدم أبو البَشَر ﷺ.

وأبو البشر عبدُ الآخر، متأخر، يروي عن عبد الجليلِ ابن أبي سعد الهَرَوي جزء بيبى.

قلت: أجاز لابنِ نُقْطة.

قال: وأبو البَشَر بهلوانُ بنُ شَهْرَمْزَن اليَزْدي، دجّالٌ رآهُ ابنُ هلالة، وحدَّث بالبُخاري عن رجُلٍ اختلقه، لقيه بعد السبعين وخمس مئة فيما زعم، قال: أخبرنا الداوودي. فانظُر إلى هذه الوقاحة!

قلت: هو ابنُ شَهْرَمْزَن بن محمد بَيْوَراسْب الدَّيلمي اليزدي الواعظ، نزيل نيسابور، ذكر أنه ولد بيزد نيسابور في ليلة الاثنين عاشر جمادى الأولى سنة ست وستين وست مئة[4].

وذكره ابنُ نقطة، فقال: قال أبو محمد عبد العزيز ابن الحسين بن هلالة رفيقُنا: إنه سمع من أبي موسى الحافظ بأصبهان الكثير، قال: وكان كذاباً، حدَّث بنيسابور بأكثر «صحيح» البخاري عن شيخٍ مجهول اختلق اسمه عن أبي الحسن الداوودي. قال: فدخلتُ عليه يوماً، فقال لي: رأيتُ أبا الوقت وكان شيخاً عامياً، فما أحببتُ أن أسمع منه، فقلتُ له: متى مولدُك؟ فقال: سنة خمس وستين وخمس مئة. فقلت له: أنت رأيتَ عبدَ الأول بعد موته باثنتي عشرة سنة. انتهى[5].

وأبو الحسن وعبدُ الله ابنا عُمر بن الحسن بن بَشَر، سمعا بإفادة عمِّهما مكيِّ بن أبي الحسن بن بَشَر من ابنِ صِرْما وغيره.

وأمُّ إسماعيل بَشَرُ بنتُ أبي العباس أحمد بن نعمة بن الجَليس، وتُدعى عائشة، شيخةٌ مصريّة متأخرة في أوائل المئة الثامنة[6].

* قال: وشَبَّر: بمعجمة وموحدة مفتوحة ثقيلة: كنيةٌ لأمير المؤمنين عند الشيعة، لارُعُوا.

قلت: رُوي في تسمية الحسن والحسين عليهما السلام ذلك الحديث: «سميتُ ابنَيْ باسم ابنيَ هارون عليه الصلاة والسلام شَبَّر وشَبِير»[7].

---

(١) مستدرك من «الإكمال» ١/ ٢٧٦.

(٢) في نسخة سوهاج: أبو سعيد بن عبد الرحمن بن نشران، وهو خطأ، والمثبت هو الصواب كما في «تلخيص المتشابه» ١/ ٢٠٩ و«الإكمال» ١/ ٢٧٦.

(٣) انظر من سمي عبد الرحمن بن بشر في «تلخيص المتشابه» ١/ ٢٠٥-٢٠٨، وانظر «التاريخ الكبير» ٥/ ٢٦١.

(٤) من قوله: هو ابن شهرمزن... إلى هنا، لم يرد في نسخة الظاهرية.

(٥) ولبهلوان هذا ترجمة في «ميزان الاعتدال» ١/ ٣٥٤، ٣٥٥، و«لسان الميزان» ٢/ ٦٥.

(٦) يستدرك مما يشتبه:

* بَشِير: بكسر الشين المعجمة بوزن كتف. في «التبصير» ١/ ٨٥.

(٧) انظر «كنز العمال» ١٢/ حديث رقم (٣٤٢٧٥).

وعصامُ بنُ يزيد الأصبهاني، لقبُه شَبَّر[١]، وقيل فيه بالجيم، وقد ذكره المصنِّف في حرف الخاء المعجمة بالجيم.

* قال: وشَبْر: كقَبْر.

قلت: هو بفتح المعجمة، وسكون الموحدة.

قال: بِشْرُ[٢] بنُ شَبْر، من أصحاب عُمر بن الخطاب، نزل المدائن، وَرَد بإسنادٍ مظلمٍ، وترجم له الخطيبُ في «تاريخه»[٣].

قلت: وشَبْرُ[٤] بن علقمة، شهد القادسية مع سعد، روى عنه الأسودُ بنُ قيس، ذكره أبو القاسم يحيى بنُ علي الحضرمي في كتابه[٥].

* و[شَتْر]: بمثناة فوق ساكنة بدل الموحدة: عبدُ الرحمن بنُ شَتْر الكوفي، قاله كذلك محمدُ بن فُضيل، روى عن أبي جعفر محمد بن علي.

* و[شِيْر] بكسر المعجمة، ثم مثناة تحت ساكنة[٦]: شِيْرُ بنُ عبد الله بن الشِّير البصري، شيخٌ لأبي الحسين ابن جُميع[٧].

* قال: بِشْرويه: جماعة.

قلت: هو بكسر أوله، وسكون المعجمة، وضم الراء، وسكون الواو، وفتح المثناة تحت، ثم هاء. وقيل: بفتح الراء والواو معاً، وسكون المثناة تحت[٨]، كما قيل في أمثاله، ومن الجماعة:

أبو نعيم بشرويه بنُ محمد بن إبراهيم المعقلي النيسابوري، حدَّث عن أبي سهل بشر بن أحمد الإسفراييني، وعنه مسعودُ بنُ ناصر وغيرُه[٩].

* قال: وشِيْرويه.

قلت: بشين معجمة مكسورة، ثم مثناة تحت ساكنة، والباقي كالذي قبله.

قال: عبدُ الله بن محمد بن شِيْرويه، عن إسحاق بن راهويه.

قلت: هو أبو محمد، وفي قول الأمير[١٠]: أبو عبدُ الرحمن عبدُ الله بن محمد بن عبد الرحمن بن شيرويه[١١]، ومن مشايخه أيضاً أبو كريب محمدُ بنُ العلاء، والعَدَني محمدُ بنُ يحيى، تُوفي سنة خمس وثلاث مئة[١٢].

وابنه أبو بكر محمدُ بنُ عبد الله النيسابوري، نزيل فَسَا، سمع من أبيه، وأسمعه من الحسن بن سفيان «مسنده»، حدَّث عنه أبو سعْد الماليني وغيره.

وأبو محمد إدريسُ بنُ يزيد بن خالد بن أبان بن

---

(١) شكل في «تبصير المنتبه» ٢/ ٧٦١ شَبْر بسكون الموحدة.

(٢) تحرف إلى «شبر» في «تبصير المنتبه» ١/ ٨٩ و٢/ ٧٦٨، ونقله محرفاً الزبيدي في «التاج».

(٣) «تاريخ بغداد» ٧/ ٥٣.

(٤) قال ابن حجر: وقيل في شبر بن علقمة بفتح الموحدة. «التبصير» ٢/ ٧٦٩.

(٥) وانظر أيضاً «التبصير» ٢/ ٧٦٨، ٧٦٩.

ويستدرك:

* شِبْر: بكسر الشين المعجمة. في «التبصير» ٢/ ٧٦٩ وانظر «القاموس» وشرحه.

(٦) تستدرك على «القاموس».

(٧) يستدرك مما يشتبه:

* السَّيْر: بمهملة مفتوحة بعدها مثناة تحت ساكنة. في «التبصير» ٢/ ٧٦٩.

(٨) وزان سيبَوَيْه، وبه ضبطه صاحب «القاموس».

(٩) وانظر أيضاً «الإكمال» ١/ ٣٠٥، ٣٠٦، و«استدراك» ابن نقطة، و«تبصير المنتبه» ١/ ٩٠، ٩١، و«تاج العروس» مادة (بشر).

(١٠) في «الإكمال» ١/ ٣٠٧.

(١١) قال ابن نقطة: «إن أراد (أي الأمير) صاحب إسحاق بن راهويه فقد وهم في كنيته» يعني الصواب أبو محمد. وانظر تعليق المرحوم المعلمي على «الإكمال» ١/ ٣٠٧، ٣٠٨.

(١٢) مترجم في «سير أعلام النبلاء» ١٤/ ١٦٦.

شيرويه العطار، عن يزيد بن هارون وطبقته، وعنه الطبراني وغيرُه.

وأبو بكر محمدُ بنُ شيرويه بن عيسى، عن أبي بكر ابن أبي شيبة.

وأبو شُجاع شيرويه بن شهردار بن شيرويه بن[1] فَنّاخُسْرُو الدَّيلمي الهَمَذاني، صاحب كتاب «طبقات الهمذانيين» حافظٌ مشهورٌ، تُوفي سنة تسع وخمس مئة[2].

وابنه أبو منصور شهردار بن شيرويه، سمع من أبي محمد الدوني، وأبي علي الحداد، وطبقتهما، تُوفي سنة ثمان وخمسين وخمس مئة[3].

وحافده أبو الغنائم شيرويه بنُ شهردار بن أبي شجاع، سمع من زاهر الشَّحّامي وغيرِه.

وابنُ هذا أبو مسلمٍ أحمدُ بنُ أبي الغنائم شيرويه، سمع من جدِّه أبي منصور شهردار بن أبي شجاع، وأبي الخير بن الباغبان، وغيرهما. وآخرون[4].

* [شَرَوِيَّة]: وأما محمدُ بنُ بن جعفر بن شَرَوِيَّة البَلَنْسي الراوي عن أبي الوليد الوَقَّشِي وغيرِه، فإن جدَّه بفتح الشين المعجمة والراء معاً، وكسر الواو، وتشديد المثناة تحت مفتوحة، تليها الهاء، ذكره السِّلَفي، فقال: كتب عنه أحمدُ بن عثمان الغَرْناطي صاحبُنا سنة ست عشرة وخمس مئة ببَلَنْسية. انتهى[5].

* قال: بِشْرَان: واضح.

قلت: هو بكسر أوله، وسكون الشين المعجمة، وفتح الراء، وبعد الألف نون[6].

* [بُشْران]: قال: ومحمدُ بنُ أحمد بن بُشْران الكاشْغَري الخطيب، سمع قبل الخمس مئة.

قلت: جدُّه بمثناة تحت مضمومة، ثم سين مهملة ساكنة.

* قال: بَشِير: كثير.

قلت: هو بفتح أوله، وكسر الشين المعجمة، وسكون المثناة تحت، تليها راء.

قال: منهم بشيرُ بنُ سعد أبو النعمان.

وبشير بنُ الخصاصية[7]. وغيرُهما من الصحابة رضي الله عنهم.

قلت: وفي التابعين ومن بعدهم خلق[8].

* قال: و[بُشَير] بالضم: بُشَيْر بن كعب العدويّ، عن ابن عباس.

قلت: أما بَشيرُ بنُ كعب البَلَوي الشاعرُ في زمن معاوية بن أبي سفيان، فهو بفتح أوله، وكسر ثانيه، روى التَّوَّزيُّ عن أبي عبيدة عنه من شعره.

قال: وابنه أيوب.

قلت: أيوبُ[9] بنُ بُشَير بن كعب العَدَوي، روى عن فلان العَنَزي ـ قيل: اسمُ فلان عبدُ الله ـ وروى

---

(١) من قوله: بن عيسى عن أبي بكر... إلى هنا، سقط من نسخة الظاهرية.

(٢) مترجم في «سير أعلام النبلاء» ١٩/ ١٨٦.

(٣) مترجم في «سير أعلام النبلاء» ٢٠/ ٣٧٥.

(٤) انظر «الاستدراك» باب بشرويه وشيرويه، وحاشية «الإكمال» ١/ ٣٠٨، ٣٠٩.

(٥) يُستدرك مما يشتبه:

* سَنْدويه: بفتح السين المهملة، وسكون النون، وضم الدال المهملة، وسكون الواو، في «استدراك» ابن نقطة و«التبصير» ١/ ٩١.

(٦) سيعيده الذهبي في حرف الشين المعجمة.

(٧) تقدم ضبطها في رسم إلاءة ص١٣٩ تعليق رقم (١٠).

(٨) ذكر عدداً كبيراً منهم ابن ماكولا في «الإكمال» ١/ ٢٨٠-٢٩٨.

(٩) عبارة: «قلت أيوب» سقطت من نسخة سوهاج.

عن أيوب حمّادُ بنُ سَلَمة، وخالدُ بنُ ذكوان، وغيرُهما.

وأما أيوبُ بنُ بَشِير بفتح أوله وكسر ثانيه، فاثنان:

أحدهما: الأنصاريُّ المُعاوي، أحدُ بني معاوية المدني، أبو سليمان، روى عنه الزُّهري.

والثاني: مصري، روى عنه فُضيل بن طلحة، وعنه عيسى بنُ يونُس.

قال: وبُشَيْرُ بنُ يسار.

قلت: روى عن أبي بُردة بن نيار، ورافع بن خديج، وغيرهما.

قال: وحفيدُه بُشَير بنُ عبد الله بن بُشَير.

قلت: حدَّث عن جدِّه.

قال: وبُشَير بنُ مسلم، عن أبي المغيرة عبد القدوس.

قلت: قيل: اسمُه بِشْر، وإنما عُرف بِبُشَير على عادة أهل الشام في التصغير، وهو حمصيٌّ، روى عنه ابنُ جُوصا، وابنُ أبي حاتم، وأحمدُ بنُ محمد بن عيسى البغدادي صاحب «تاريخ حمص» وغيرُهم، فقالوا: بُشَير بالتصغير، وروى عنه محمدُ بنُ يوسف الباوردي[1] وأبو حامد أحمدُ بن علي الحسنوي النيسابوري، فسمّياه بشراً من غير تصغير.

قال: وعبدُ العزيز بن بُشَير بصري، لقِيَه[2] أبو عاصم.

قلتُ: قولُ المصنف: لقِيه أبو عاصم وهمٌ، فلو عزاه إلى من قاله كان أسلم، ففي كتاب عبد الغني بن سعيد[3]: وعبدُ العزيز بن بُشَير بصري، روى عنه أبو عاصم، قاله لي[4] عليُّ بنُ عمر أبو الحسن. انتهى. وقاله الدارقطني في كتابِه كما رواهُ عنه عبدُ الغني، فقال: روى عنه أبو عاصم وغيره. انتهى. وإنما روى أبو عاصم عن أبي نعامة عمرو بن عيسى بن سويد العدوي البصري، عن عبد العزيز، فقال البخاريّ[5]: عبدُ العزيز بن بُشَير، عن سلمان بن عامر، قاله أبو عاصم عن أبي نعامة. وقال ابنُ ماكولا: روى عن جدِّه سلمان بن عامر الضبي، حدَّث عنه أبو نعامة العدوي، وقد روى أبو عاصم عن أبي نعامة. قاله في «الإكمال»[6]، وقال في «تهذيب مستمر الأوهام» بعد أن حكى قول الدارقطني وعبد الغني: وهذا وهم من القول، لأن أبا عاصم لا يروي عن عبد العزيز بن بُشَير، وإنما يروي عن أبي نعامة عمرو بن عيسى العَدَوي، وقد عرف أبو الحسن أنّه كذاكَ، ورواه، ولعلَّ ما أورده سبقُ لسان.

قُرئ على أبي بكر محمدِ بن عبد الملك في دارنا، أخبرنا أبو الحسن عليُّ بنُ عمر في كتاب «الضَّبِّيين»، حدَّثنا ابنا المحاملي قالا: حدَّثنا يعقوبُ الدورقي، حدَّثنا أبو عاصم، حدَّثنا أبو نعامة، حدَّثنا عبدُ العزيز ابنُ بُشَير، عن جدِّه سلمان بن عامر الضَّبِّي: أنَّ سلمانَ ابن عامر جاء رسول الله ﷺ، فقال: إنَّ أبي كان يَصِلُ الرحم.. وذكر الحديث. وتابعه عن أبي عاصم محمدُ ابنُ حماد الطِّهْراني. انتهى. ورواه الحسنُ بنُ شاذان الواسطي، عن أبي عاصم كذلك، إلا أنه قال: عن سُلَيم الضَّبِّي، فقال ابنُ ماكولا: وسُلَيم هو سلمان،

(١) في نسخة الظاهرية: البارودي وهو خطأ، انظر ترجمته في «الأنساب» ٢/ ٦٦.

(٢) تصحفت إلى «لقبه» بالموحدة بدل المثناة التحتية في مطبوع «المشتبه» (طبعة مصر).

(٣) «المؤتلف والمختلف» ص٩.

(٤) في نسخة الظاهرية: في، وهو خطأ.

(٥) في «التاريخ الكبير» ٦/ ٢٣.

(٦) ١/ ٣٠٠.

لأنه صغَّره بحذف الزوائد، فجاء منه سُلَيم. انتهى[١].

قال: وبُشَيرٌ السّلمي، عن النبي ﷺ: «تخرج نارٌ...» وعنه ابنُه رافع، ويقال فيه: بَشير، ويقال: بِشْر، ويقال: بُسْر. قاله ابنُ ماكولا[٢].

قلت: إنما حكى ابنُ ماكولا الأقوال بلفظ قيل، والأولُ بالتصغير، والثاني بفتح أوله وكسر ثانيه، والثالثُ بكسر أوله وسكون المعجمة تليها راء، والرابعُ بضم أوله وسكون المهملة تليها راء، وحكى الأقوالَ فيه أيضاً قبلَ الأميرِ أبو القاسم البَغَوي في «معجمه»، وقد ضبط المصنِّفُ ـ فيما وجدتُه بخطه ـ نِسْبَة بشيرِ المذكور السَّلمي بضم السين، وهو خطأ، إنّما هو بفتحها، قيَّدهُ هكذا أبو موسى الـمَدِيني في كتابه «التتمة»، وقال: وهو في المواضع كلها[٣] بفتح السين، لأنه من الأنصار من بني سَلِمة، وقد كرَّره المصنِّف في «التجريد»[٤] كأنه ظنّه رجلين، فقال: بُشَير أبو رافع، وقيل: بشير، وقيل: بِشْر، وقيل: بُسْر. وقال بعده: بُشَير السلمي حجازي، روى عنه ابنه رافع، انتهى. وهو الأول، والله أعلم[٥].

وعصمة بنُ بُشَير، سمع الفزع، وعنه سيفُ بنُ هارون.

وفي «تاريخ» عباس الدُّوري: سمعتُ يحيى بنَ معين يقولُ: قد روى شعبةُ، عن أبي بشر، عن بُشَير بن ثابت، عن حبيب بن سالم، عن النعمان بن بشير. وقد رواه أبو عوانة كذا. انتهى[٦].

* قال: و[نُسَير] بالنون ومهملة.

قلت: النونُ مضمومة، والمهملة مفتوحة.

قال: نُسَير بنُ ذُعْلوق، تابعي.

قلت: من حديثِهِ ما رواه عليُّ بنُ الـمَدِيني، فقال: حدَّثنا يحيى بنُ سعيد، حدَّثنا سفيانُ، حدثني نُسَير وهو ابنُ ذعلوق، وكان يُكنى بأبي طُعمة، سمعتُ ابنَ عمر رضي الله عنهما يقولُ: «لا تسبوا أصحابَ محمدٍ ﷺ، فوالله لـمُقام أحدهم ساعةً واحدةً خيرٌ من عملِ أحدكم عُمُره»[٧].

قال: وقَطَنُ بنُ نُسَير.

قلت: هو الذارع[٨] أبو عباد الغُبَري البصري، شيخُ مسلمٍ وأبي داود، وروى الترمذيُّ عن رجلٍ عنه.

قال: وعائذُ بنُ نُسَير، سمع علقمةَ بن مَرْثد.

وسَفْر بن نُسَير، عن أبي هريرة.

وعبدُ الملك بن محمد بن نُسَير.

قلت: وجدتُه في «تاريخ» البُخاري بخط الحافظ أُبَيّ النَّرسي: ابن يُسير، بمثناة تحت مضمومة أوله[٩]. وقال الـمُصنِّف في «الميزان»[١٠]: عدادُه في التابعين، لا

---

(١) أورده المصنف في «الإعلام بما وقع في مشتبه الذهبي من الأوهام» ورقة ١٠/ب.

(٢) في «الإكمال» ١/ ٢٩٩.

(٣) أي على الأقوال الأربعة، كما زاده في «الإعلام بما وقع في مشتبه الذهبي» ورقة ١١/أ.

(٤) ١/ ٥٤ وذكره قبل ص٥٠ و٥٢.

(٥) وانظر «أسد الغابة» ١/ ٢١٥ و٢٢٠ و٢٣٠ و«الإصابة» ١/ ١٥٦.

(٦) وانظر أيضاً «المؤتلف والمختلف» للأزدي ص٧٩ و«الإكمال» ١/ ٢٩٨-٣٠١ و«تبصير المنتبه» ١/ ٩٢.

(٧) ذكر السيوطي أنه رواه ابنُ عساكر. انظر «كنز العمال» ١٢/ (٣٥٥٨٨).

(٨) في «تهذيب الكمال» و«تقريب التهذيب»: الذراع بتقديم الراء على الألف.

(٩) وقع في المطبوع من «التاريخ الكبير» ٥/ ٤٣١: بشير.

(١٠) ٢/ ٦٦٣ وتصحف فيه إلى بشير بالموحدة والشين المعجمة وتحرف فيه أيضاً ما نقل عن «التاريخ الكبير».

يُعرف. انتهى. ولا أعلمه روى إلا عن عبد الرحمن بن علقمة الثقفي.

وقال البُخاري في «التاريخ»: قال يوسفُ بنُ يعقوب: حدَّثنا أبو بكر، حدَّثنا يحيى بنُ هانئ المُرادي، عن أبي حذيفة، عن عبد الملك بن محمد بن يُسير، عن عبد الرحمن ابن علقمة، قال: قدم وفدُ ثقيف على النبي ﷺ ومعهم هدية. انتهى. وبهذا الحديث عدَّ بعضهم عبد الرحمن هذا صحابياً، وبه أخذ المصنف، حيث قال عن عبد الملك: عدادُه في التابعين. انتهى. والمعروفُ أن روايةَ عبد الرحمن هذا عن ابن مسعود، وهو تابعيٌّ ـ فيما قال أبو حاتم ـ لا تصحُّ صحبتُه. قاله الدارقُطني[1].

ونُسَير بنُ عمرو العجلي، كان على مقدّمة سهيل بن عدي الكِنْدي حين غزا كرمان، ولما قُتل عثمان رضي الله عنه كان نُسَيرٌ هذا على هَمَذان. ذكره سيفُ بنُ عمر في «الفتوح».

وأبو جهمة نُسير بنُ قُسَيم العدوي، سمع غَيْلان ابن عقبة ذا الرمّة الشاعر[2].

* قال: و[يُسَير] بياء.

قلت: مثناة تحت مضمومة بدل النون.

قال: يُسَير بنُ عمرو، مُخضرم[3].

قلت: وُلد في حياة النبي ﷺ في أوائل الهجرة، وعاش إلى زمن الحجّاج، كنيتُه أبو الخيار، روى عن عبد الله بن مسعود وغيره. وقال شعبة وهشام ابنُ الكلبي: أُسَير ابن عمرو، وهو عند البصريين: أسير بن جابر، وعند جمهور الكوفيين: أسير بن عمرو[4].

قال: ويُسَير، له صحبة.

قلت: روى عنه حميدُ بنُ عبد الرحمن.

قال: ويُسَير بنُ عُمَيْلَة[5].

قلت: الفَزَاري، روى عن خُرَيم بن فاتك.

وابن أخيه يُسَير بن الربيع بن عُميلة الفَزَاري، عن أبيه وغيره، وعنه شعبة.

قال: وسليمانُ بنُ يُسَير أبو الصّبّاح الكوفي، تابعي.

قلت: في قول المصنِّف: تابعي؛ نظر، إنما روايتُه عن مولاه إبراهيم بن يزيد النخعي، وعن الحُرِّ بن الصَّيَّاح، والحكم، وهمّامِ بنِ الحارث، روى عنه شعبةُ، وعُبَيْدُ الله ابنُ موسى، وعبدُ الرحمن بنُ هانئ النَّخَعي، ولم أر له عن صحابيٍّ شيئاً[6].

وروى محمدُ بنُ أبي بكر المُقَدَّمي، فقال: حدَّثنا عمرُ بنُ علي، عن سليمان بن يُسير، عن قيس بن رومي، عن عَلْقمة، عن عبد الله بنِ مسعود، عن النبي ﷺ قال: «من أقرض رجلاً مسلماً دراهمَ مرَّتين، كان كأجرِ صدَقَتها مرةً واحدة»[7] ويُقال في سليمان هذا أيضاً: ابن أُسَير، وقال أبو بكر محمد بن عمر الجِعابي: سليمانُ ابنُ يُسير أبو الصّبّاح مولى النَّخَعي، قال لي أحمد بن

---

(١) وذكر البخاري في ترجمة عبد الرحمن بن علقمة في «التاريخ» ٥/ ٣٢٣ أنه سمع ابن عمر وابن عباس.

(٢) وانظر أيضاً «الإكمال» ١/ ٣٠١، ٣٠٢ و«تبصير المنتبه» ١/ ٩٢، ٩٣.

(٣) قال ابن ماكولا: ويقال: أُسير. «الإكمال» ١/ ٣٠٣.

(٤) هو من رجال «تهذيب الكمال».

ومن قوله: وقال شعبة... إلى هنا، لم يرد في نسخة الظاهرية.

(٥) شكل في الأصلين بضم العين، وضبطها ابن حجر في «التقريب» بفتح العين، وكسر الميم.

(٦) أورده المصنف في «الإعلام بما وقع في مشتبه الذهبي من الأوهام» ورقة ١١/ أ.

(٧) أخرجه البيهقي في «شعب الإيمان» انظر «كنز العمال» ٦/ (١٥٣٨٥).

سعيد: هو سليمانُ بنُ قَسِيم[١]، يُحدث عن إبراهيم النَّخَعي. وهكذا قال عبدُ الغني بنُ سعيد[٢]: وسليمانُ ابنُ قَسِيم هو سليمان بن يُسَير أبو الصباح. وحكى فيه ابنُ حبّان أيضاً سليمان بن أُسير، وسليمان بن بُشَير، بموحدة مضمومة ومعجمة مفتوحة، وسليمانُ بن سفيان، وقال: كله واحد. قاله في كتاب «المجروحين»[٣]. وقال عبدُ الله بنُ الإمام أحمد في كتاب «العلل»: حدَّثني حسنُ ابنُ حمّاد الكوفي الضَّبِّي، حدَّثنا يحيى بنُ آدم، عن سفيان، عن سليمان بن مقسم قال: رأيت إبراهيم يُكَبِّر ويداهُ في ثوبه.

وزبرقانُ بنُ يُسير بن عمرو، عن زيد بن وهب، وعنه عوامُّ بنُ حوشب. ذكره البخاري[٤].

* قال: و[يَسير] بالفتح: أبو اليَسيْر محمدُ بنُ عبد الله ابن عُلاثَة.

قلت: هو القاضي، حدَّث عن عبد الكريم الجزري وطائفة، وعنه وكيع وغيره، مات سنة ثمان وستين ومئة[٥].

قال: وأبو اليسير علوان بن حسين، شيخٌ لابن شاهين.

وأبو جعفر محمدُ بنُ يسير البصري، أحدُ الشعراء.

وأخوه علي، شاعرٌ محسِن.

قلت: تقدم ذكرُهما قبلُ[٦].

أما محمد بن بشير الشاعر الخارجي خارجة عَدْوان؛ فإن اسم أبيه بالموحدة والشين المعجمة[٧].

قال: واختُلف في اليسير بن موسى، عن عيسى بن يونس، فقيل بالضم.

قلت: يُكنى أبا الحفاظ، روى عنه عبيدُ الله بنُ الصّنّام وغيره.

وأبو اليَسير عبدُ الحميد بنُ السَرِيّ الغَنَوي، عن عُبيد الله بنِ عُمر، وعنه بقية.

ويَسير العطار، حدَّث عن عبد المؤمن الأنصاري أنَّ أبا سلمة قال لأم سلمة: إذا أصابتك مصيبةٌ فقولي: إنا لله وإنا إليه راجعون، اللهم أبدلني بمصيبتي خيراً منها. حتى أصيبت بأبي سلمة... الحديث. رواه عباد ابن يعقوب، أخبرنا عجلان الخباز، عن يسير العطار. قيَّده كذلك[٨] أبو الغنائم النَّرسي في كتاب «مختلفي الأسماء».

* و[شُتَير] بشين معجمة مضمومة، ثم مثناة فوق مفتوحة، تليها مثناة تحت ساكنة، ثم راء: شُتَير بنُ شَكَل ابن حميد العبسي الكوفي، تابعي مخضرم، ثقة مشهور.

وشُتَير بنُ نهار العَبْدي، عن أبي هريرة، وقيل فيه: سمير. يأتي ذكره إن شاء الله تعالى في ترجمة سمير.

* و[شَبِير] بفتح الشين المعجمة، تليها موحدة مكسورة والباقي سواء: شَبِيرُ بن هارون النبي، أخو شَبّر المذكوران في ذلك الحديث: «إني سميتُ ابنيَّ باسم ابْنَي هارون: شَبَّر وشَبير».

* و[سَنْبَر] بسين مهملة مفتوحة، ثم نون ساكنة، ثم موحدة مفتوحة، تليها الراء: والد هشام بن أبي عبد الله

---

(١) شكل في «الإكمال» ١/ ٣٠٤ بضم القاف وفتح السين مع أن الأمير ضبطه ٧/ ١١٨ بفتح القاف وكسر السين.

(٢) في «المؤتلف والمختلف» ص١٠٦ لكن فيه: سليمان بن أبي قسيم بزيادة «أبي»، وقاله أيضاً كما هو هنا الأمير في «الإكمال» ٧/ ١١٨.

(٣) ١/ ٣٢٩ وسمّاه فيه أيضاً: سليمان بن بشر.

(٤) في «التاريخ الكبير» ٣/ ٤٣٦. وانظر «التبصير» ١/ ٩٣.

(٥) مترجم في «سير أعلام النبلاء» ٧/ ٣٠٨.

(٦) في رسم (اليسيري) ص٢٦١.

(٧) من قوله: أما محمد بن بشير... إلى هنا، لم يرد في نسخة الظاهرية.

(٨) من قوله: الخباز... إلى هنا، سقط من نسخة سوهاج.

سنبر الدستوائي البصري الحافظ الثقة المشهور[١].

* قال: ونَسْتَر المجوسي، زاهدٌ كان في دولة كسرى.

قلت: هو بنون مفتوحة، ثم سين مهملة ساكنة، ثم مثناة فوق مفتوحة، ثم راء، ذكر المدائني خبره مع كسرى حين أراه بنيانه[٢].

* قال: البُصْرَوِي: طائفة.

قلت: هو بضم أوله، وسكون الصاد المهملة، وفتح الراء، وكسر الواو، نسبة إلى موضعين:

أحدهما بُصرى: البلدة المعروفة القديمة بالشام، وهي قصبةُ حوران من أعمال دمشق، منها:

أحمدُ بنُ ناصر بن طغان البُصْرَوي، سمع من الفضلِ ابن الحسين[٣] بن البانياسي وجماعة، وعنه ابنُ نقطة وغيره.

والثاني: بُصرى بغداد: قرية دون عُكْبَرا، على مسيرة يومٍ من بغداد، منها:

أبو بكر محمدُ بنُ الحسين البُصْرَوي، حدَّث عن أبي الحسن عليِّ بنِ العلّاف.

وأحمدُ بنُ محمد بن الحسين البُصْرَوي، حدَّث عن الحسين الفانيذي، وحدَّث عنه وعن الذي قبله أيضاً أبو بكر بنُ كامل بن الخفاف.

وأبو الحسن محمدُ بنُ محمد بن أحمد بن محمد بن خلف البُصْرَوي، الشاعر البغدادي، ذكره الأمير[٤].

كتب عنه أبو بكر الخطيب شيئاً من شعره[٥].

وأبو علي البُصْرَوي الشاعر، ذكره ياقوت[٦].

* قال: و[النَّضْروي] بالنون والضاد.

قلت: النون المفتوحة، والضاد المعجمة ساكنة[٧].

قال: العباسُ بنُ الفضل بن زكريا النَّضْروي الهروي، عن أحمد بن نجدة، وعنه البَرْقاني وخلقٌ.

قلت: وقولُه: وخلق، يعني من الرواة عن أبي منصورٍ النَّضْروي[٨] هذا، ونسبتُه إلى جدِّ جدِّه النَّضْرِ ابن شُميل ابن سويد، مات أبو منصور سنة اثنتين وسبعين وثلاث مئة.

وحفيداه أبو علي الحسنُ والحسينُ ابنا عليِّ بن العباس ابن الفضل بن زكريا بن يحيى بن النَّضْر بن شُميل بن سويد الهَرَويان الحافظان، روى الحسنُ عن زاهرِ بن أحمد السرخسي وغيره، توفي سنة عشرين وأربع مئة.

وروى الحسينُ عن عبد الرحمن بن أبي حاتم وغيره، مات في ذي القعدة سنة اثنتين وأربع مئة.

* قال: و[النَّصْروي] بمهملة[٩]: عبدُ الرحمن بنُ حمدان أبو سعيد النَّصْروي النيسابوري، من طبقة البَرْقاني، مشهور، سمع منه عبدُ الغفّار الشِّيروي.

---

(١) من قوله: و[شُتَير] بشين معجمة مضمومة... إلى هنا، لم يرد في نسخة الظاهرية.

(٢) يستدرك مما يشتبه:

* بُسير: بالباء الموحدة المضمومة مصغراً، ذكره الأمير في «الإكمال» ١/ ٣٠٤ وابن حجر في «التبصير» ١/ ٩٤. وانظر «التاج»: (بسر).

(٣) في نسخة سوهاج: الحسن.

(٤) في باب النون من «الإكمال» ٧/ ٣٧٧.

(٥) وترجمه في «تاريخ بغداد» ٣/ ٢٣٦. وقوله: كتب عنه أبو بكر... إلى هنا، لم يرد في نسخة الظاهرية.

(٦) وانظر «تكملة» المنذري ترجمة رقم (٢٦١٥).

(٧) ذكر السمعاني هذه النسبة بلفظ النضرويي بزيادة ياء، ووافقه ابن الأثير، وهي نسبة إلى نضرويه اسم لجد، أو إلى النضر، فيقال في النسبة إليه أيضاً: النضري.

(٨) في نسخة سوهاج: عن النضروي، بزيادة عن، وهو خطأ، فأبو منصور هو النضروي العباس بن الفضل المذكور. انظر «الأنساب» للسمعاني، وهو مترجم عند الذهبي في «سير أعلام النبلاء» ١٦/ ٣٣١.

(٩) ويقال: النصرويي أيضاً. انظر «الأنساب».

قلت: وأبو بكر الخطيب[١].

قال: ومحمدُ بنُ علي بن محمد بن نَصْرويه النيسابوري النَّصْروي المؤذن، عن ابنِ خُزَيمة، مات سنة تسع وسبعين وثلاث مئة[٢].

* **البَصْري**: واسع.

قلت: هو بفتح الموحدة، وسكون الصاد المهملة، وكسر الراء، وقيل في الموحدة الوجهان الآخران[٣]، نسبة إلى البصرة البلد المشهور بأرض العراق، وهي إحدى العِراقَين، مُصِّرت في أيام عُمر رضي الله عنه قبلَ الكُوفة بعام، تَولَّى ذلك عُتْبَة بنُ غَزْوان، قيل: في سنة سبع عشرة من الهجرة.

وفي المغرب مدينةٌ يقال لها: البصرة أيضاً، قُرب السوس الأقصى، كانت فخربت، وقال ابنُ حوقل: رأيتها في سنة ثمان وسبعين وثلاث مئة. انتهى.

خرج من الأولى خلقٌ[٤].

ومن بصرة المغرب: أحمدُ بنُ أبي الربيع سليمان بن أحمد الكُتَامي البصري المُقرئ، من أصحاب أبي الطيب ابن غلبون وغيره من شيوخ الأندلس، ذكره السِّلَفي أنه من بصرة المغرب[٥].

وفي غربي بغداد بابُ البصرة: محلة معروفة، منها محفوظُ بنُ الحسين الغراد، شيخٌ لابنِ مَشِّق.

* قال: و[**النَّصْري**] بنون.

قلت: نسبة إلى بطنين:

أحدهما: نصر بن معاوية بن بكر بن هوازن، بطن من قيس عَيْلان[٦].

والثاني: نصر بن قَعَيْن، بطن من بني أسد بن خُزيمة[٧].

ونسبه أيضاً إلى بني نصر، من بني منظور، فخذ من جذام، وأيضاً[٨] إلى الجد، فمن الأول:

قال المصنف: مالكُ بنُ عوف النصري، قائد هوازن يوم حنين، ثم أسلم.

ومالك بن الأوس بن الحدثان.

قلت: أبوه صحابي، وقيل: لابنه مالكٍ أيضاً صحبةٌ، والأكثرُ أنه تابعي أدرك زمن النبي ﷺ.

قال: وسالم مولى النَّصْريين.

وطلحةُ بنُ عَمرو النَّصْري.

قلت: له صحبة، واختلف في اسم أبيه، فقيل: عمرو كما تقدم، وقيل: مالك، وقيل: عبد الله، روى عنه حارثُ ابنُ أبي الأسود. وقال يحيى بن مَعين: طلحةُ بنُ عبد الله النَّصْري، يقولون: إن له صحبة. انتهى.

قال: ومعاويةُ بنُ سلمة.

قلت: كوفي، كنيتُه أبو سلمة، عن سلمة بن كُهيل وغيره، ليِّن.

قال: والربيعُ بنُ النُّعمان.

قلت: في هذا الإطلاق نظرٌ. فإن الربيع بن النعمان ـ فيما علمتُ ـ ثلاثة: صحابيان: أحدهما أنصاري أُحُدي، والثاني ابن النعمان بن يَسَاف أنصاري أيضاً نجّاري، والثالث كنيتُه أبو سعيد مولى بني نصر، حدَّث

---

(١) مترجم في «سير أعلام النبلاء» ١٧/ ٥٥٣.

(٢) مترجم في «أنساب» السمعاني.

(٣) لم يذكر صاحب «القاموس» في الموحدة سوى الفتح والكسر.

(٤) انظر عدداً منهم في فهرس «تكملة» المنذري ٤/ ٢٨٣، ٢٨٤.

(٥) مترجم في «الديباج المذهب» ١/ ١٤٦ و«معرفة القراء الكبار» ١/ ٣١٩.

(٦) انظر «جمهرة» ابن حزم ص٢٦٩.

(٧) انظر «جمهرة» ابن حزم ص١٩٤.

(٨) من قوله: إلى بني نصر... إلى هنا، لم يرد في نسخة الظاهرية.

عنه شيخُ البخاري محمدُ بنُ سابق الكوفي نزيلُ بغداد وكناه، وهو الذي أراده المصنِّف. والله أعلم[١].

قال: والسَّرِيُّ بنُ حمّاد، عن مُعلّى بن الوليد.

وعبدُ الرحمن بنُ الضحَّاك، شيخٌ لبقيّة.

قلت: روى عن قتادة.

قال: وأبو زُرعة الدمشقي النَّضْري.

قلت: هو عبد الرحمن بنُ عمرو الحافظ.

ومن بني نصر من جذام، أبو المهند مرهف بن صارم ابن فلاح الجذامي المنظوري النصري، أحدُ شيوخ نصر المشهورين بالصلاح والخير، كتب عنه الحافظ عبدُ العظيم المنذري شيئاً من شعره وشعر غيره[٢]. توفي سنة أربع وثلاثين وست مئة. وقد ذكرته بأبسط من هذه في حرف السين المهملة[٣].

قال: ونسبة إلى محلة النصرية ببغداد.

قلت: هي بالجانب الغربي من بغداد.

قال: عبدُ الرحمن بنُ علوان الشيباني النَّضْري، سمع ابنَ عِتْرة الموصلي، مات بعد السبعين وأربع مئة.

قلت: توفي في رابع ربيع الآخر سنة إحدى وسبعين، كنيتُه أبو أحمد.

قال: وأخوه عبدُ الواحد[٤]، شيخُ شُهدة.

قلت: حدَّث عن عثمان بن دُوْسْت العلّاف.

قال: وعبدُ الباقي بنُ محمد الأنصاري النَّضْري والد قاضي المارستان، يروي عن ابن الصَّلْت المُجَبِّر.

قلت: وعنه ابنُه أبو بكر محمد، كنيتُه أبو طاهر، تُوفي سنة إحدى وستين وأربع مئة.

قال: وأحمدُ بنُ الحسين بن قريش النَّضْري، مات سنة عشر وخمس مئة.

قلت: بالنَّضْرية، وقد قارب التسعين، حدَّث عن ابن غَيْلان والعُشاري وغيرهما، وعنه ابنُ ناصر وابنُ الطلّاية.

قال: وعبدُ المحسن بن علي الشِّيحي النَّضْري، أحدُ الرحّالة.

قلت: روى عن ابنِ غيلان وخلق، وعنه الخطيبُ البغدادي في آخرين، تُوفي سنة تسع وثمانين وأربع مئة.

قال: وعبدُ الملك بن مواهب النَّضْري، عن قاضي المارستان.

قلت: هو ابنُ مواهب بن مسلم بن الربيع بن محمد ابن الحسن الوراق، المعروف بالخِضْريّ، بكسر المعجمة أوله، وسكون الضاد المعجمة، تُوفي سنة ست مئة[٥].

قال: وآخرون.

قلت: يعني ممن يُنسب إلى المحلَّة المذكورة، ومنهم أبو العباس أحمدُ بنُ علي بن أحمد بن محمد بن عبيد الله ابن وَدْعَة بن دادا النَّضْري، حدَّث عن المبارك بن كامل ابن حُبَيش الدلال وغيره، تُوفي في سنة إحدى عشرة وست مئة[٦].

وابنُ أخيه أبو بكر عبدُ الرزاق بنُ أبي القاسم بن علي بن دادا الخباز النَّضْري، سمع أبا الحسين عبد الحق ابن يوسف، كتب عنه ابنُ النجّار، وحكى أنه تُوفي سنة أربعين وست مئة.

---

(١) «الإعلام بما وقع في مشتبه الذهبي من الأوهام» ورقة ١١/أ.

(٢) كما ذكر في ترجمته في «التكملة» برقم (٢٧٧٤).

(٣) من قوله: ومن بني نصر من جذام... إلى هنا، لم يرد في نسخة الظاهرية.

(٤) مترجم في «سير أعلام النبلاء» ١٩/ ١٢٨.

(٥) ترجمه المنذري في «التكملة» برقم (٧٨٣) وقال: نسبته بالخضري إلى لقاء الخضر عليه السلام لأنه كان يذكر أنه لقيه مراراً.

(٦) مترجم في «تكملة» المنذري برقم (١٣٤٧).

قال: وصَبِيح النَّصْري، مولى الصاحبِ نَصْر بن العطار الحرّاني، له رواية، ووقف كُتُبه.

قلت: وقفها بمسجد درب دينار بشرقي بغداد. وقد ذكرته فيما بعد بزيادة[١].

قال: وأبو نصر عبدُ الرحمن بنُ محمد بن أحمد بن يوسف بن نَصْر النَّصْري الأصبهاني السمسار، شيخُ السِّلَفي، مات سنة تسعين وأربع مئة[٢].

قلت: وأبو محمد عبدُ الغفور بن عبد الله بن محمد ابن عبد الله النَّصْري، له تصانيف، تُوفي في ربيع الآخر سنة تسع وثلاثين وخمس مئة.

وأبو الحسن أحمدُ بنُ محمد بن يوسف بن يعقوب ابن نَصْر النَّصْري الجُرجاني المُؤذِّن، حدث عن أحمد ابن محمد بن مامْلك.

وآخرون منهم من المتأخرين الصلاحُ أبو محمد عبدُ الرحمن بنُ عثمان بن موسى بن أبي نَصْر الشَّهْرُزوري النصري الفقيه، سمع أبا الخير[٣] أحمد بن إسماعيل الطالقاني، سمع منه أبو محمد عبدُ الكريم بن منصور الأثَري.

وابنُه الإمامُ أبو عَمرو عثمانُ بن الصلاح النَّصْري الحافظ، صاحبُ التصانيف والأمالي، حدَّث عن منصورِ ابن الفراوي والمُؤيَّد الطُّوسي وابنِ طَبَرْزَد وخلق، روى عنه جماعةٌ منهم عبد الكريم الأثري الراوي عن أبيه[٤].

* قال: و[النَّضْري] بضاد.

قلت: معجمة ساكنة.

قال: الحسينُ بنُ الحسن بن النَّضْر بن حكيم[٥] النَّضْري المروزي، عن عبّاس الدُّوري وغيرِه.

قلت: مات سنة اثنتين وثلاثين وثلاث مئة.

قال: وابنُه القاضي عبدُ الله بنُ الحسين النَّضْري، روى عن الحارث بن أبي أسامة، وعُمِّر دهراً.

قلت: كنيتُه أبو العباس، وروى أيضاً عن أبي مسلم الكَشِّي وإسماعيلَ بنِ إسحاق القاضي وغيرهم.

قال: وابنُ هذا قاضي نَسَف أبو القاسم عبيد الله.

وشيخُ الإسلام أبو القاسم يونُس بنُ الطاهر النَّضْري، عن زيد بن رفاعة الهاشمي، وعنه أبو علي الوَخْشِي وأبو عبد الله البُوزْجاني.

قلت: وعثمانُ بنُ محمد بن عُبيد الله النَّضْري، سبطُ سعيد بن عثمان بن عفان، حدَّث عن أبي عبد الله الحاكم، وعنه زاهرٌ الشحّامي[٦].

* قال: و[النَّضَري] بحركة: بكرُ بنُ عبد الله النَّضَري، من بني النَّضِير[٧]، شيخٌ للواقدي.

قلت: روى الواقديُّ عنه، عن حسين بن عبد الرحمن[٨]، عن أسامة بن أبي سعد بن أبي وهب[٩] النَّضَري، عن أبيه أبي سعد ـ رضي الله عنه ـ قال: شهدتُ رسول الله ﷺ يقضي في سيل مَهْزُور[١٠] أن يُحبس الأعلى على الأسفل حتى يبلغ الكعبين، ثم يُرسل.

---

(١) ص٢٩٢ رسم بَكّر، وهو مترجم في «تكملة» المنذري برقم (٣٦) وفيات سنة ٥٨٣.

(٢) مترجم في «سير أعلام النبلاء» ١٩/ ترجمة (٣٤).

(٣) تحرف في حاشية «الإكمال» ١/ ٣٩٥ إلى أبي الحسين، وهو مترجم في «تكملة» المنذري برقم (٢٢٤).

(٤) وانظر أيضاً «الإكمال» ١/ ٣٩٠-٣٩٤ و«تبصير المنتبه» ١/ ١٥٨-١٦٠، و«الأنساب» و«اللباب».

(٥) تحرف في «اللباب» ٣/ ٣١٥ إلى حليم باللام.

(٦) وانظر أيضاً «تبصير المنتبه» ١/ ١٦١.

(٧) ويُقال في النسبة إليهم أيضاً: النَّضِيري.

(٨) كذا في الأصلين، ووقع في «الإكمال» ١/ ٣٩٦ و«التبصير» ١/ ١٦٢: حسين بن عبد الله.

(٩) ويقال: ابن وهب، كما في «أسد الغابة» ٦/ ١٣٧.

(١٠) هو وادي بني قريظة. وتصحف في «الاستيعاب» ٤/ ٩٥ و«الإصابة» ٤/ ٨٧ إلى مهروز براء ثم زاي.

رواه ابن سعد عن الواقدي[١].

وحسين نَضَري أيضاً.

وأبو معاوية يسارُ بنُ نوح النَّضَري[٢]، عن أبي أمامة وعبدِ الله بن بُسْر.

وحجّاج بن عبدِ الله النَّضَري[٣]، شاميٌّ، يروي عنه شَهْرُ بنُ حَوْشَب.

ومحمدُ بنُ ثابت النَّضَري[٤]، عن نافع، تركوه.

ومحمدُ بنُ رُبَيْس النَّضَري، عن محمدِ بن داود القنطري.

وعبد الله بن عبد الوهاب النّضري[٥] الحمصي أبو محمد، عن عليِّ بنِ عياش وطبقته، وعنه الجارودي.

وآخرون من بني النَّضِير[٦].

* قال: أبو بَصْرة الغِفاري حُمَيْلُ بنُ بصرة، له صحبة.

قلت: اسمُه بضم الحاء المهملة، وفتح الميم، وسكون المثناة تحت، تليها لام، وهو قولُ عليِّ بن المديني وغيره، وقيل: جميل، بجيم مفتوحة، وكسر الميم، وبالجيم ذكره أبو محمد عبد الرحمن بن أبي حاتم الرازي[٧]، والمشهورُ الأولُ. وكنيتُه باسمِ أبيه بفتح الموحدة، وسكون الصاد المهملة، وفتح الراء، ثم هاء، وكذلك ابنُه بَصْرةُ بنُ أبي بصرة، صحابيٌّ كأبيه، نزلا مصر.

وقال ابن يونُس عن بَصْرة: روى عنه أبو هريرة، ولحديثه علّة. انتهى. وحديثُه المشارُ إليه ما رواه الواقدي، فقال: حدثنا عبدُ الله بنُ جعفر، عن ابن الهاد، عن محمد بن إبراهيم، عن أبي سلمة، عن أبي هريرة، عن بَصْرة بنِ أبي بَصْرة الغِفاري رضي الله عنهم: سمعتُ رسول الله ﷺ يقول: «لا تُعمل الـمُطِيُّ إلا إلى ثلاثةِ مساجد: مسجد الحرام، ومسجدي، ومسجد بيت الـمَقْدس». تابعه مالكُ بن أنس، فرواه عن يزيد بن الهاد، ولفظُه عن أبي هريرة قال: لقيتُ بَصْرة بنَ أبي بَصْرة الغفاري، فقال: من أين أقبلتَ؟ فقلتُ: من الطور. فقال: لو أدركتُك قبل أن تخرج إليه ما خرجتَ، سمعتُ رسول الله ﷺ.. وذكر الحديث[٨].

* قال: و[نَضْرة] بنون ومعجمة: أبو نَضْرة العَبْديُّ مُنْذِرُ بنُ مالك، من التابعين، وغيرُه.

قلت: منهم نَضْرةُ بنتُ أبي نَضْرة العَبْديُّ، روت عن أبيها المذكور آنفاً، روى عنها زوجها أبو محمد سعد ابن أوس.

وأما نَضْرةُ بنُ أكثم الصحابي، روى عنه سعيد بن المسيب، فمختلف فيه، وقد أشار المصنفُ إلى ذكر الخلاف فيه مجملاً في حرف النون، فقيل فيه بالنون والمعجمة،

---

(١) وأخرجه أبو داود في الأقضية برقم (٣٦٣٨) وابن ماجه برقم (٢٤٨٢) من طريق أحمد بن عبدة، أنبأنا المغيرة بن عبد الرحمن، حدثني أبي عبد الرحمن بن الحارث، عن عمرو ابن شعيب، عن أبيه، عن جده أن رسول الله ﷺ قضى في سيل مهزور أن يمسك حتى يبلغ الكعبين، ثم يرسل الأعلى على الأسفل.

(٢) كذا في الأصلين، ووقع في «التاريخ الكبير» ٣/ ٣٣، و«تهذيب الكمال» وفروعه: حسان بن نوح النصري أبو معاوية. ويقال: أبو أمية. «تهذيب الكمال» ٦/ ٤٢.

(٣) رجّح المعلمي أن يكون بالصاد المهملة. حاشية «الإكمال» ١/ ٣٩٢.

(٤) صوابه: البصري بالموحدة والمهملة، انظر «طبقات» ابن سعد ٧/ ٣٧٠ وحاشية «الإكمال» ١/ ٣٩٢.

(٥) ورد في «الجرح والتعديل» ٦/ ٥٢ و«تقريب» ابن حجر: النصري، بالصاد المهملة، واسمه فيهما: عبد الصمد بدل عبد الله.

(٦) انظر لزاماً حاشية المعلمي على «الإكمال» ١/ ٣٩٣.

(٧) قوله: وبالجيم ذكره... إلى هنا، وقبله: وهو قول علي بن المديني وغيره، لم يردا في نسخة الظاهرية.

(٨) انظر العلة فيه في «أسد الغابة» ١/ ٢٣٧.

وقيل: بَصْرة بالموحدة المفتوحة، والمهملة الساكنة، وقيل: بُصرة بضم أوله مع الإهمال، وقيل: بُسْرة بالضم أيضاً مع سكون السين المهملة، وقيل: نضلة بنون ومعجمة ثم لام مفتوحة، واختُلف في نسبه، فقيل: أنصاري، وقيل: خُزاعي[1] والله أعلم[2].

* قال: و[نُصْرة] بصاد.

قلت: مهملة، وأوله نون مضمومة.

قال: النُّصْرةُ بنُ السلطان صلاحِ الدين، له سماع، وحدَّث.

* قلت: البَطِر: بفتح أوله، وكسر الطاء المهملة، تليها راء: أبو الخطاب نصرُ بنُ أحمد بن عبدالله بن البَطر، القارئُ البغدادي، شيخُ السِّلَفي، مشهور[3].

وهِبَةُ الكريم بن خلف بن المُبارك بن البَطِر الحنبلي، روى عن أبي الخطّاب المذكور قبلَه، تُوفي سنة ثمان وأربعين وخمس مئة.

* و[النَّظَر] بنون ومعجمة مفتوحتين: أبو النَّظَر إبراهيمُ بنُ يوسف بن سوار بن عبيد بن هبة الله السُّلمي البَلَوي المصري، سمع من أبيه أبي العزِّ يوسف بن سوار[4]، وقد ذكر في حرف النون مع غيره.

* قال: بُطَّة: بالضم في الأصبهانيين.

قلت: بفتح الطاء المهملة مُشدداً.

قال: أبو عبد الله بنُ بُطَّة، عن عبدِ الله بن محمد بن زكريا الأصبهاني، وعنه الحاكم.

قلت: هو محمدُ بنُ أحمد بن بُطَّة بن إسحاق بن إبراهيم ابن الوليد، مات بأصبهان سنة أربع وأربعين وثلاث مئة.

وأبوه أحمدُ بنُ بُطَّة الأصبهاني أبو بكر البزاز، حدَّث عن محمد بن عاصم الثقفي، وإسحاق بن إبراهيم بن حبيب بن الشهيد، وغيرِهما، مات في ذي الحجة سنة ثلاث عشرة وثلاث مئة.

قال: وعبدُ الوهّاب بن أحمد بن محمد بن أحمد بن بُطَّة أبو سعيد الأصبهاني، عن أبي أحمد العسال.

وابنُه محمد، روى عن القبّاب.

قلت: وعن أبي بكر محمد بن المقرئ وغيرهما.

قال: وأبو بكر محمدُ بنُ موسى بن بُطَّة، مات سنة خمسين وثلاث مئة.

قلت: حدَّث عنه أبو بكر محمدُ بنُ أحمد الذكواني.

وأبو الحسن هارونُ بنُ سليمان بن داود بن بهرام بن بُطَّة بن حريث بن جون السُّلمي الخراز، روى عن يحيى القَطّان وغيره، تُوفي سنة خمس ـ وقيل: سنة ثلاث ـ وستين ومئتين.

والحسنُ بنُ بُطَّة بن سعيد[5] بن عبد الله أبو علي الزعفراني، حدَّث عن أحمد بن عبدة، وبشر بن معاذ، وغيرهما، تُوفي سنة ثلاث مئة.

ومحمدُ بنُ إسماعيل بن بُطَّة الحنظلي الأصبهاني، حدَّث عنه أحمدُ بنُ محمد بن السَّرِي الكُوفي.

وأحمد بن محمد بن العباس بن بُطَّة، حدَّث عن الأصم.

وأبو علي محمدُ بنُ أحمد بن محمد بن ميلة بن ماشاذة

---

(١) وقد جعله ابنُ حجر رجلين، فقد ذكر نضرة ـ بالنون والضاد المعجمة ـ بن أكثم، ثم قال: وهو غير بصرة بن أكثم الماضي في الموحدة، وإن كان أبو عمر خلطهما، والذي أظنه أن الذي بالموحدة ثم المهملة أنصاري. «الإصابة» ٣/ ٥٥٥ و١/ ١٦١.

(٢) وانظر من اسمه نضرة أيضاً في «الإكمال» ١/ ٣٣٠.

(٣) مترجم في «سير أعلام النبلاء» ١٩/ ٤٦.

(٤) من قوله: بن عبيد بن هبة الله... إلى هنا، سقط من نسخة سوهاج.

(٥) في نسخة سوهاج: سَعْد.

ابن أبان بن بُطَّة، روى عن أبي بكر محمد من الـمُقرئ.

وابنُه أبو الحسن عليُّ بنُ محمد، روى عنه الحافظُ سليمانُ بنُ إبراهيم الملنجلي الحافظ.

وأبو العباس محمدُ بنُ الحسين بن أحمد بن محمد بن بُطَّة، حدَّث عن أبي بكر محمد بن المقرئ، وكتب عنه جماعة.

وأبو علي الـمُطَهَّر بنُ الفضل بن بُطَّة، حدَّث عن أبي بكر بن ريذة، وعنه السِّلَفي[١].

وأبو محمد بن عبدُ الله بن محمد بن أحمد بن محمد بن أحمد بن بُطَّة الـمُكْتِب، حدَّث عن أبي الحسن أحمد بن عَبْدُوس الزَّعفراني.

وبُطَّةُ أيضاً من أجداد الإمام أبي عبد الله محمدِ بن إسحاق بن محمد بن يحيى بن إبراهيم مَنْده بن الوليد ابن سنده بن بُطَّة بن أُسْتَنْدار، الحافظِ المشهور، تُوفي سنة خمس ـ وقيل: سنة ست ـ وتسعين وثلاث مئة بأصبهان[٢].

* قال: و[بَطّة] بالفتح: أبو عبد الله بنُ بَطَّة العُكْبري الحنبلي، مصنِّف «الإبانة»[٣] سمع البغوي وطبقته، مات مع ابنِ شاهين.

قلت: هو عبيدُ الله بنُ محمد بن محمد بن حمدان بن محمد بن عمر بن بَطَّة[٤]، أحدُ العلماء الزُّهاد، وقول المصنِّف: مات مع ابن شاهين، فيه نظر، مع أن المصنف جزم في كتابه «الإشارة في الوفيات» أنَّ ابن شاهين تُوفي سنة خمس وثمانين وثلاث مئة في ذي الحجة عن ثمان وثمانين سنة، وأن ابن بَطَّة تُوفي سنة سبع وثمانين في المحرم وله ثنتان وثمانون سنة، لكني رأيتُ قولاً أنَّ ابن بَطَّة تُوفي في المحرم سنة أربع وثمانين فهذا قريب[٥]. والله أعلم.

وبالفتح أيضاً سعيدُ بنُ بَطَّة، روى عن رجاء بن أبي الضحاك شعراً.

والحسنُ بنُ الحسين بن بَطَّة الكوفي، شيخٌ لابنِ عُقْدة.

وأبو الحسين زيدُ بنُ الحسن بن محمد الكندي الصائغ، يُعرف بابن بَطَّة، سمع منه أبو الحسن محمد ابن أحمد بن حماد بن سفيان الحافظ، وذكره في «تاريخه» وأنه تُوفي سنة إحدى وعشرين وثلاث مئة، وكان ثقة قليل الحديث[٦].

وأبو القاسم نصرُ بنُ أبي السعود بن بَطَّة الضرير اليعقوبي الحنبلي، حدَّث عن عبد الرحمن بن جامع الميداني، وله شعر.

وأحمدُ بنُ علي بن محمد بن بَطَّة أبو بكر البغدادي الأديب، حدَّث عن أبي بكر بن دُريد، وله شعر منه قولُه في نظم قول ميمون بنِ مهران: «من رضي مواصلة الإخوان بلا شيء فليُواخ أهل القبور»، فقال ابنُ بَطَّة[٧]:

إذا كنتُ ترضى من أخٍ ذي مودةٍ
إخاءً بلا شيءٍ فواخِ المقابرا
فلا خيرُها يُرجى ولا الشرُّ يُتَّقى
ولا حاسداً منها تظَلُّ محاذرا

---

(١) من قوله: وأبو علي المطهر... إلى هنا، لم يرد في نسخة الظاهرية.

(٢) مترجم في «سير أعلام النبلاء» ١٧/ ٢٨-٤٣.
وانظُر من اسمه بُطَّة أيضاً في «الاستدراك» باب بُطَّة وبَطَّة، وحاشية «الإكمال» ١/ ٣٣٢-٣٣٤.

(٣) طبعة المعهد الفرنسي في دمشق سنة ١٩٥٨.

(٤) انظر نسبه في «طبقات الحنابلة» لأبي يعلى ٢/ ١٤٤.

(٥) ترجمه الذهبي في «سير أعلام النبلاء» ١٦/ ٥٢٩-٥٣٣، وأرَّخ وفاته سنة سبع وثمانين وأربع مئة.

(٦) من قوله: وأبو الحسين زيد... إلى هنا، لم يرد في نسخة الظاهرية.

(٧) من قوله: في نظم قول ميمون... إلى هنا، لم يرد في نسخة الظاهرية.

قوله: فواخ على ما حكاه أبو عُبيد في «غريب المصنف» آخيت، وواخيت، وأبو نصر الجوهري في «صحاحه» يأباه حيث يقول: والعامة تقول: واخاه. وقال أبو نصر في أواخر الكتاب: وواخاه لغةٌ ضعيفةٌ في آخاه. انتهى.

* قال: **بِطِّيخ**.

قلت: بكسر أوله، والطاء المهملة المشددة، ثم مثناة تحت ساكنة، ثم خاء معجمة.

قال: شيخُنا محمدُ بنُ أبي بكر بن بِطِّيخ الدلال، حدَّثنا عن الناصح الحنبلي.

* و[**بَطْنَج**] بفتحة، ثم سكون، ثم جيم.

قلت: كذا وجدتُه بخط المصنِّف، وسكت عن تقييد ثالثه، وهو بنون مفتوحة، تليها الجيم.

قال: أحمدُ بنُ بَطْنَج، عن جعفرٍ الخُلدي وطبقته، وكان متكلماً أشعرياً.

* قلت: **البَطين**: بفتح أوله، وكسر الطاء المهملة، تليها مثناة تحت ساكنة، ثم نون: مسلمُ بنُ عمران أبو عبد الله البطين، عن أبي وائل وغيره.

* و[**البُطين**] بالتصغير: ذو البُطين أسامةُ بنُ زيد ـ رضي الله عنهما ـ قيل له ذلك لعظم بطنه، وعن سعد ابن أبي وقاص رضي الله عنه أنه قال: وأنا والله لا أقتل مسلماً حتى يقتله ذو البُطين ـ يعني أسامة ـ.

* قال: **البَطِّي**.

قلت: بفتح أوله، وكسر الطاء المهملة المشددة.

قال: قرية بطّ على طريق دَقُوقَا.

قلت: تقدم[1] أنه يُقال لها أيضاً: بَتّ، والمشهور الأول، وهي من قرى بغداد قرب الراذان.

قال: فأبو الفتح محمدُ بنُ عبد الباقي، نسيبُ إنسانٍ من القرية، فعُرف به[2].

قلت: حدَّث عن حَمْدٍ الحدّاد، وطرادٍ الزَّينبي، وابن البَطِر وخلق، وعنه ابنُ الأخضر، وابنُ الجوزي، وآخرون، تُوفي سنة أربع وستين وخمس مئة عن سبع وثمانين سنة[3].

* قال: و[**البطيء**] بالتخفيف والهمز: لُقِّب أحمدُ ابنُ الحَسنِ بن أبي البقاء العاقُولي بالبطيء، روى عن أبي منصور القزّاز وطبقته.

قلت: روى عنه ابنُ خليل، والنجيبُ عبدُ اللطيف الحرّاني، وابنُ عبد الدائم المقدسي، وغيرهم، تُوفي يوم التروية سنة ثمان وست مئة عن ثلاث وثمانين سنة[4]، وقد قيَّد لقبه أبو بكر بن نقطة بكسر الطاء من غير تشديد، ولم يتعرض للهمز، وكأنَّ المصنِّف أخذه من كتابِ شيخه أبي العلاء الفرضي، فإنه قيَّده بالهمزة، لكن جعله ممدوداً.

* **بَعْجَة**: بفتح أوله، وسكون العين المهملة، وفتح الجيم، ثم هاء: بعجةُ بنُ عبد الله بن بدر الجهني، عن أبيه وأبي هريرة وغيرهما، وعنه ابناه عبدُ الله ومعاوية.

وحافده عليُّ بنُ عبد الله بن بعجة، عن أبيه، عن جده.

* و[**بُعْجَة**] بضم أوله: بُعْجةُ بن قيس الكلبي، ولي صدقات كلب للمنصور، حكاه الأمير[5] عن ابن الكلبي.

---

(١) في رسم (البتي).

(٢) قال السمعاني في نسبته: ولعل واحداً من أجداده كان يبيع البط، فنسب إليه.

(٣) مترجم في «سير أعلام النبلاء» ٢٠/ ترجمة (٣٠٤). وله أخ اسمه أحمد مترجم في «استدراك» ابن نقطة.

ويشتبه به:

* **البُطِّي**: بضم الموحدة وتشديد الطاء: نسبة إلى بُطّة، كما تقدم.

(٤) مترجم في «تكملة» المنذري برقم (١٢١٧).

(٥) في «الإكمال» ١/ ٣٣٦.

* و[نَعْجة] بنون مفتوحة: الأخنسُ بن نَعْجة بن عدي الكلبي، شاعر.

وأبو نعجة صالحُ بنُ شُرحبيل النَّمَري، شاعر أيضاً.

وأبو بكر بن قاسم بن النَّعْجة، سمع من ظافر بن معاوية الحربي، وحدَّث.

وتَرْجَمُ بنُ علي بن تَرْجَم العلوي الحسيني أبو علي ابنُ نعجة، سمع مع ابن نقطة على بعض مشايخه. ذكره المصنِّفُ في حرف الياء آخر الحروف[1].

* قال: **البَعْقُوبي**: عدة.

قلت: هو بفتح أوله، وسكون العين المهملة، وضم القاف، وسكون الواو، ثم موحدة مكسورة: نسبة إلى بَعْقُوبا: بليدة كثيرة النخل على مسيرة يوم من بغداد على طريق هَمَذان[2]. ومن العدة:

أبو الحسن عليُّ بنُ محمد بن إبراهيم بن نجا البَعْقُوبي، حدَّث عن هنَّاد النَّسَفي قاضي بعقوبا.

وأبو الكرم عبدُ الملك بن محمد بن أبي الفتح البعقوبي، سمع من إسماعيل بن ملَّة وغيره، وعنه أحمدُ بنُ صالح ابن شافع طائفة.

وعبدُ الحق بنُ محمود البعْقُوبي، عن عُبيد الله بن شاتيل.

وأبو محمد عليُّ بنُ أبي بكر محمد بن عبد الله بن إدريس الرُّوحائي البَعْقُوبي ـ ورُوْحا بالضم والقصر: قرية قريبة من بعقوبا، تُسْتُفادُ مع الرَّوحاء بالفتح والمد: وهي قرية جامعةٌ من عمل الفرع على ليلتين من المدينة الشريفة بينهما نحو أربعين ميلاً ـ حدَّث الروحائي هذا عن الشيخ عبد القادر الجيلي رحمةُ الله عليه، روى عنه جماعةٌ منهم:

أبو الفضل محمدُ بنُ الدَّبَاب الواعظ[3].

* قال: و[**اليعقوبي**] بياء.

قلت: مثناة تحت بدل الموحدة الأولى.

قال: شرفُ الدين يحيى بنُ سعيد اليَعْقُوبي البُوشَنْجي، قال ابن الغَزَّال: كان صالحاً عالماً، سمع أبا الوقت.

قلت: أجاز لجميع المسلمين الموجودين في رجب سنة تسعين وخمس مئة.

وأبوه أبو الفتوح سعيد بنُ محمد بن إسماعيل بن سعيد ابن علي بن الحسين اليعقوبي[4] البوشنجي، سمع من أبيه أبي منصور وجدِّه إسماعيل، واشتغل بالحديث وطلبه، ونسخ الكثير بخطِّه قديماً وحديثاً بهَراة ونيسابور فيما ذكره أبو سعد بنُ السمعاني[5].

قال: والقاضي منتخبُ الدين عبد الرحمن بنُ محمد ابن علي اليعقوبي البلخي، سمع شيخ القُضاة إسماعيلَ ابن البيهقي.

ومحمد بنُ عبد الرحمن بن محمد بن يعقوب اليعقوبي، سبطُ أبي حامد بن الشَّرْقي، أخذ عنه مُؤتمن السَّاجي.

---

(١) وانظر أيضاً حاشية «الإكمال» ١/ ٣٣٧.

(٢) وهي اليوم من مدن الجمهورية العراقية، تقع على بعد ٥٠كم شمال شرقي بغداد.

(٣) مترجم في «تكملة» المنذري برقم (١٩٠٤).

وانظر اليعقوبي أيضاً في «الأنساب»، و«تكملة» المنذري التراجم (١٧٤٢) و(١٧٤٦) و(١٨٧٧) و(١٩٨٦)، و«تبصير المنتبه» ١/ ١٦٣، ١٦٤ نقلاً عن «استدراك» ابن نقطة.

(٤) تصحفت إلى «البعقوبي» بالموحدة في «معجم البلدان» ١/ ٥٨ مادة (بوشنج).

(٥) في «التحبير» ١/ ٣٠٧، ٣٠٨ وعبارة «بخطه قديماً وحديثاً» لم ترد فيه، وإنما جاء فيه: ونسخ الكثير بهراة ونيسابور.

قلت: كذا وجدتُه بخط المصنِّف، وفي قوله: سبط أبي حامد بن الشرقي نظر، إنما هو أبو حامد بنُ البِشْري، وهكذا ذكره ابنُ نقطة، لكنه قال: حفيد أبي حامد بن البِشْري[١]. وأبو حامد هذا هو أحمدُ بنُ محمد بن أحمد ابن محمد بن سليمان البِشْري، وتقدم[٢].

قال: وأبو المنصور محمدُ بنُ إسماعيل بن سعيد اليعقوبي، عن كُلار[٣]، روى عنه ابنُ عساكر[٤].

قلت: تقدم ذكرُ ولده سعيد وولد ولده يحيى بن سعيد.

قال: وآخرون.

قلت: منهم محمدُ بنُ إسماعيل بن يوسف بن يعقوب ابن إسحاق بن إبراهيم اليعقوبي، سمع جدَّه لأمِّه أبا عثمان سعيدَ بنَ إبراهيم بن مَعْقل [النَّسَفي]؛ ونسب إليه، فقيل له أيضاً النَّسَفي، روى عنه ـ فيما قاله ابنُ السمعاني[٥] ـ أهلُ بخارى، وسمعوا منه «جامع» الترمذي ست مرات، وممن روى عنه جعفر المستغفري، تُوفي سنة تسع وثمانين وثلاث مئة[٦].

* البَعْلي: بفتح أوله، وسكون العين المهملة، وكسر اللام: خلقٌ من أهل بعلبك[٧]، منهم محمد بن هاشم ابن سعيد البَعْلي، حدَّث عنه أحمد بنُ عمير بنِ جوصا الدمشقي وغيره.

* و[البُعْلي] بضم الموحدة: الحاج حسن بن قاسم ابن عبد الملك، ابنُ البُعلي، متأخر، سمع مع الشيخ علي بن البناء، وبخطه وجدته منسوباً كما ذكرته.

* و[الثُّعَلي] بمثلثة مضمومة، وفتح العين المهملة، والباقي سواء: محمد بن السائب الثُّعَلي، يروي عن زيد ابن علي، أبو الحسين؛ زاده محمد بن علي الصوري على عبد الغني بن سعيد، وقال: والثُّعَليون يُنسبون إلى حي من طَيِّء يقال لهم: بنُو ثُعَل، وفيه قولُ امرؤ القيس:

رُبَّ رامٍ من بني ثُعَلٍ ... مخرجٍ كفَّيه من سُتَره[٨]

انتهى[٩].

* و[البَغْلي] بغين معجمة مع فتح أوله: أبو الفرج أحمدُ بنُ عمر بن عثمان بن أحمد بن الحسن بن جعفر البغلي البغدادي، روى عنه أبو بكر الخطيب، تُوفي سنة خمس عشرة وأربع مئة.

* و[البقلي] بقاف: أبو محمد عبدُ الله بنُ عبد الرحمن ابن أيوب بن علي البَقْلي الحربي البغدادي، حدَّث عن أبي العِزِّ بنِ كادش[١٠]، وعنه النجيبُ عبدُ اللطيف الحراني، تُوفي في ربيع الأول سنة إحدى وست مئة[١١] ببغداد، ودُفن بباب حرب[١٢].

---

(١) في «الاستدراك»: حفيد أبي حامد البسري، ووضع علامة الإهمال فوق السين. وانظر التعليق بعده.

(٢) في رسم (البِشري) بالشين المعجمة ص٢٥٦، أما أبو حامد ابن الشرقي فهو أحمد بن محمد بن الحسن، متوفى سنة ٣٢٥هـ، مترجم في «سير أعلام النبلاء» ١٥/ ٣٧.

(٣) هو أبو منصور عبد الرحمن بن محمد بن عفيف البوشنجي، يُعرف بكلار، مترجم في «سير أعلام النبلاء» ١٨/ ترجمة (٢٢٧).

(٤) مترجم في «التحبير» ٢/ ٩١، ٩٢.

(٥) في «الأنساب»: (اليعقوبي).

(٦) وانظر أيضاً «استدراك» ابن نقطة.

(٧) ويقال في النسبة إليها أيضاً: البعلبكي. وانظر «الأنساب» ٢/ ٢٤٧، ٢٤٨.

(٨) رواية «الديوان»: مُنْلج كفيه في قُتَره. انظر ص١٠٢ من «الديوان». والمُنْلج: المدخل. والقُتَر واحدها القُتْرة: بيتُ الصائد يكمن فيه للوحش لئلا يراه.

(٩) ترجمة الثُّعَلي لم ترد في نسخة الظاهرية، وانظر «الأنساب» ٣/ ١٢٠.

(١٠) تحرف في حاشية «الأنساب» ٢/ ٢٦٦ إلى كاوش بالواو بدل الدال.

(١١) مترجم في «تكملة» المنذري برقم (٨٧٨).

(١٢) من قوله: توفي في سنة... إلى هنا، لم يرد في نسخة الظاهرية.

وأبو المعالي المباركُ بنُ الحسين البقلي، شيخٌ لابنِ الجوزي.

وعرفةُ بنُ علي بن الفضل أبو المعالي [ابنُ] البَقْلي البغدادي، كان يسكن المأمونية[١].

وابنته أَمَةُ الجبار عائشةُ ابنةُ البَقْلي، حدَّثت عن أبيها، تُوفيت سنة ست وعشرين وست مئة ببغداد[٢].

* و[النُّقْلي]: بنون مضمومة بدل الموحدة: ما علمته، والله أعلم، ومعنى النُّقْلي عند الشاميين كالمُخلِّط في عرف العراقيين، وهو من يبيع المُخَلَّط، وهو الفاكهةُ اليابسةُ من كل نوع[٣].

* قال: البَغَوي: من بغشور من هَراة وسرخس.

قلت: هي قصبتان بغ وبغشور[٤] من قصبات خراسان.

قال: منها عليُّ بنُ عبد العزيز البَغَوي الورَّاق، نزيل مكَّة.

قلت: روى عن أبي نُعيم، وحجّاج بن منهال، والقَعْنبي، وأبي عُبيد القاسم بن سلّام وآخرين، له «مسند»، توفي سنة سبع وثمانين ومئتين[٥].

قال: وابنُ أخيه أبو القاسم[٦]، مُسْنِد الآفاق.

قلت: هو عبد الله بنُ محمد بن عبد العزيز، روى عن جدِّه لأمِّه أبي جعفر أحمد بن منيع البغوي، وأحمدَ ابن حنبل، وعليِّ بن الجَعْد، وخلق، وعنه الدارقطني، وابنُ عدي، والطبراني، وآخرون، تُوفي سنةَ سبعَ عشرة وثلاث مئة[٧].

قال: وإبراهيمُ بنُ هاشم البَغَوي، عن إبراهيم بن الحجَّاج السّامي.

والقاضي أبو سعيد محمدُ بنُ علي بن أبي صالح البغوي الدبّاس، راوي الترمذي.

قلت: كان أبو سعيد آخرَ من حدَّث «بجامع» الترمذي عن عبد الجبار الجرّاحي، روى عنه ابنُه أبو عمر عُثمان وآخرون، تُوفي ببَغْشُور في ذي القعدة سنة ثمان وثمانين وأربع مئة[٨].

قال: ومحيي السُّنَّة أبو محمد الحسينُ بنُ مسعود بن محمد البَغَوي ابنُ الفراء، صاحبُ التصانيف.

قلت: حدَّث عن أبي عمر المَليحي، وحسان بن سعيد المنيعي وطائفة، وعنه محمدُ بنُ أسعد حَفَدَه وآخرون، تُوفي سنة ست عشرة ـ وقيل: سنة خمس عشرة ـ وخمس مئة بمروجُق وهي مروالرُّوز[٩].

وأخوه جمالُ الإسلام أبو علي الحسن بن مسعود البغوي، روى عن أبي بكر أحمد بن علي بن خلف الشيرازي، وعنه أبو الفتوح الطائي وغيره[١٠]. وآخرون[١١].

* قال: و[الثَّغْري] بمثلثة وراء.

قلت: المثلثة مفتوحة، والمعجمة ساكنة.

قال: حامدُ بنُ سهل الثَّغْري، عن مُسلم بن إبراهيم

---

(١) مترجم في «تكملة» المنذري برقم (١٧٨) وفيات سنة ٥٨٨.

(٢) مترجمة في «تكملة» المنذري برقم (٢٢٣٢). ومن قوله: وعرفة بن علي... إلى هنا، لم يرد في نسخة الظاهرية.

(٣) من قوله: ومعنى النُّقْلي... إلى هنا، لم يرد في نسخة الظاهرية.

(٤) جعلها المصنف قصبتين، ونصَّ ياقوت والسمعاني على أنها بلدة يقال لها: بغ وبغشور.

(٥) مترجم في «سير أعلام النبلاء» ١٣/ ٣٤٨.

(٦) قال السمعاني: وإنما قيل له البغوي، لأن جده أحمد بن منيع أصله من بغ، وهو ولد ببغداد، وبها نشأ. «الأنساب» ٢/ ٢٥٥.

(٧) مترجم في «سير أعلام النبلاء» ١٤/ ٤٤٠-٤٥٧.

(٨) مترجم في «سير أعلام النبلاء» ١٩/ ٥.

(٩) مترجم في «سير أعلام النبلاء» ١٩/ ٤٣٩.

(١٠) مترجم في «طبقات» السبكي ٧/ ٦٨.

(١١) انظر «الأنساب» ٢/ ٢٥٤ وما بعدها.

وطبقتِه، مات سنة ثمانين ومئتين.

قلت: من قوله: وبمثلثة، إلى قوله: ومئتين أُلحِق في نُسخة المصنِّف هنا بغير خطّه، وصحَّح عقبه مرتين، ثم وجدتُه بخط المصنِّف في غير موضعِه مضروباً عليه، ولو عقد المصنِّف مع البغوي النَّغُوبي، بنون مفتوحة، وضم الغين المعجمة، وسكون الواو، تليها موحدة مكسورة، كان أوضع للأشكال وأوضح للإشكال.

وبالمثلثة والغين المعجمة أيضاً: أبو الحجاج يوسفُ ابن إبراهيم بن عثمان العَبْدري الغَرْناطي المعروف بالثَّغْري، أحد القراء المشهورين، أخذ عن أبي الحسن شريح بن محمد، وأبي الحسن [بن] الباذش، وغيرهما، وسمع منهم ومن أبي بكر بن العربي، وآخرين، وأجاز له أبو علي الصَّدَفي وغيره، وكان حافظاً مقرئاً فقيهاً، روى عنه عدة، منهم أبو سليمان [بن] حوط الله. وتوفي في شوال سنة تسع وتسعين وخمس مئة[1].

* **والنَّغُوبي**: بالنون أوله والموحدة بعد الواو: أبو السعادات المباركُ بنُ الحسين بن عبد الوهَّاب بن الحسين بن نَغُوبا الواسطي، حدَّث بواسط وبغداد عن أبي القاسم بن البُسْري، والإمام أبي إسحاق الشيرازي، وغيرهما، وعنه ولدُه أبو الحسن عليٌّ، وحافدُه أبو المُظَفَّر عليُّ بنُ علي بن المُبارك النَّغُوبي، وأبو سعد ابنُ السمعاني، ونَسَبَه، فقال: حدَّثنا المباركُ بنُ الحسين النَّغُوبي.

وللمبارك بنون:

أبو الفضل محمدٌ الفقيه، تُوفي سنة خمسين وخمس مئة.

وأبو الحسن عليٌّ المذكور، تُوفي غريقاً في دجلة سنة ثمان وستين.

وأبو الفرج أحمدُ، توفي سنة سبع وثمانين[2].

حدَّث الثلاثةُ عن خميس الحَوْزي وغيره.

وأبو نصر الحسينُ، سمع من أبي العزِّ محمدِ بن الحسين القلانسي وغيره، تُوفي سنة تسع وسبعين.

وجدُّهم نَغُوبا لُقِّب باسم ضيعةٍ كانت له يُقال لها: نَغُويا، وكان يعبُر إليها كثيراً. حكاه بنحوه ابنُ السمعاني عن المبارك بن نَغُوبا. والله أعلم[3].

ومما يُستفاد مع الثَّغْري بالمثلثة والمعجمة والراء:

* **التَّعِزِّي**: بفتح المثناة فوق، وكسر العين المهملة، والزاي المشددة: نسبة إلى بلد تَعِزّ من اليمن، منها:

محمدُ بنُ عبد الله بن يحيى اليمني التَّعِزِّي، سمع «صحيح» البُخاري على عيسى المطعم، وأحمد بن الحجَّار، ووزيرة التَّنَوخية، في سنة أربع عشرة وسبع مئة بدمشق.

وأبو بكر عبدُ الله بنُ إبراهيم بن محمود بن ذي الناس بن خضر الكَلَاعي الحميري اليمني التَّعِزِّي الصوفي المنعوت برضي الدين، حدَّث ببيت المقدس عن أحمد بن أبي طالب الحجار في سنة إحدى وأربعين وسبع مئة وبعدها أيضاً، وخرَّج له أبو المعالي محمدُ بن رافع «مشيخة» حدَّث بها[4].

* قال: **بُغَيل**.

---

(١) مترجم في «معرفة القراء الكبار» ٢/ ٥٥١، ٥٥٢.

ومن قوله: وبالمثلثة والغين المعجمة أيضاً... إلى هنا، لم يرد في نسخة الظاهرية.

(٢) مترجم في «تكملة» المنذري برقم (١٣٨).

(٣) وانظر أيضاً «تكملة» المنذري ترجمة رقم (٩١٤) و(٢٠٤٣).

(٤) وانظر أيضاً «التبصير» ١/ ٢٢٨.

ويستدرك مما يشتبه:

*: **النَّغَري**: بالنون والغين المعجمة مفتوحتين، ثم راء: نسبة إلى نغر: مدينة بأرض الهند. في «التبصير» ١/ ٢٢٨.

قلت: بضم أوله، وفتح الغين المعجمة، وسكون المثناة تحت، تليها لام.

قال: حفصُ بنُ بُغَيل، عن زهير بن معاوية.

* و[نُغَيل] بنون: مالكُ بنُ نُغَيل، حكى عنه الحرمازي.

قلت: له وفادةٌ على عمر.

* قال: و[نَعْثَل] بعين ومثلثة.

قلت: العين مهملة ساكنة، والمثلثة مفتوحة كالنون أوله.

قال: عليُّ بنُ نَعْثَل الإِخْمِيمي، عن عمران بن أحمد الإخميمي، وعنه يحيى بن علي بن الطحان مؤلِّف «المختلف والمؤتلف».

ونَعْثَل يهوديٌّ بالمدينة، كان يُشَبَّه به عثمانُ رضي الله عنه.

قلت: إنما شبَّهه به الخوارجُ الذين ساروا إلى عثمان رضي الله عنه.

* قال: بَعِير: ما علمتُه.

قلت: هو بفتح الموحدة، وكسر العين المهملة، وسكون المثناة تحت، تليها راء، ومنه ابنُ البعير المُحاربي الذي هجاه الشاعر، فقال:

تقولون أبناءَ البعير ومالهم[1]
سنامٌ ولا في ذروة المجد غاربُ

وروى باقي شعره ثعلب عن الزُّبير بن بكار.

* قال: و[نُعَير] بالضم ونون.

قلت: الضمُّ للنون وثانيه مفتوح.

قال: نُعير بنُ بدر العَنْبري، عن عَمرو بن العلاء العنبري، وعنه عليُّ بنُ عبد الجبار الأنصاري.

وعطيّة بنُ نُعَير.

قلت: تبع المصنفُ الأميرَ في هذين، وحكاه الأمير عن عبد الغني، وعبدُ الغني زادهُ في كتابه إملاءً في سنة ست وأربع مئة، ولهذا لم أجده في نسختي بالكتاب التي هي بخط الحافظ أبي الفضل محمد بن طاهر، ووجدتُه في غيرها، ولفظُه: عطية بن نُعَير ـ بنون، وعين مهملة، وياء تحتها نقطتان، وراء مهملة ـ ابن[2] بدر العنبري، يروي عن عمرو بن العلاء بن شعيث[3] بن عبد الله بن زُبَيْب العنبري، يروي عنه عليُّ بنُ عبد الجبار الأنصاري. نقلتُه من خطِّ عبدِ الله بن أبي سعد[4] الأخباري. انتهى.

* قال: وكذلك و[نُغَير] بغين معجمة: أبو زهير النُّميري، يحيى بنُ نُغَير، روى عنه شُريح بن عُبيد، وأبو المُصَبِّح المَقْرَئي.

قلت: وذكرُه المصنِّف في حرف النون بالقاف[5] بدل الغين المعجمة، ولم يُشر إلى الخلافِ في ذلك هنا ولا في حرف النون، وقد ذكرتُ الخلاف فيه في حرف النون.

ونُغَير الأعرجي، من أعراب اليمامة، شاعر في أيام هارون الرشيد.

* قال: و[بُغْثُر] بموحدة، ومعجمة ساكنة، ومثلثة.

قلت: مع ضم الموحدةِ والمثلثةِ.

---

(١) في «الكامل» للمُبَرّد ١/ ٤٦: يقولون أبناء البعير وماله. وفي «التبصير»: يقولون هذا ابن البعير وماله. والشاعر هو الرّمّاح بن ميّادة.

(٢) أُقحم في الأصلين، لفظ نُعير هنا، ولم يرد عند الأزدي، فلم أثبته.

(٣) بالمثلثة آخره، كما ضبطه المؤلف في رسم شعيث، وتصحف في «المؤتلف والمختلف» للأزدي ص١٢٨ ونسخة الظاهرية إلى شعيب بالموحدة. وانظر «الإكمال» ١/ ٣٣٩.

(٤) في مطبوع «المؤتلف والمختلف» للأزدي: سعيد.

(٥) وهو بالقاف في «مؤتلف» الأزدي ص١٢٨.

قال: بُغُثُر الكلبي، ذكره سيف.

* و[بَغْثَر] بفتحتين، بغثر بن لقيط، شاعر جاهلي.

* و[بَعْثَر] كذلك، لكن بعين.

قلت: مهملة.

قال: صلة بنُ بَعْثَر، من بني كلب، جاهلي.

قلت: وأخوه حملة، قيّد الأمير[1] اسم أبيهما بعين مهملة، وحكاه عن ابن حبيب، عن ابن الكلبي، والذي وجدتُه في «الجمهرة» بالمعجمة، فقال ابنُ الكلبي فيها: ومن بني بكر بن عامر الـمُذَمّمِ بن عوف بن عامر الأكبر حَمَلةُ وصلةُ ابنا بَغْثَر، كانا من أشراف أهل الشام، انتهى.

* و[يَعْتِر] بمثناة تحت مفتوحة، ثم عين مهملة ساكنة، ثم مثناة فوق مكسورة، ثم راء: يَعْتِر الهلالي السرّاد للدُّورع جاهلي، وهو المشارُ إليه في قول أوس ابن حجر[2]:

وذي بَقَرٍ من صُنْع يَثْرِبَ مُقْفَلٍ
وأسْـمَرَ داناهُ الهـلاليُّ يَعْـتِرُ[3]

أنشده أبو عبيدة معمر في كتاب «الدرع والبيضة».

* قال: بقاء وأبو البقاء: جماعة[4].

قلت: هو بفتح الموحدة والقاف، تليها ألفٌ ممدودة.

* قال: و[تُقَا] بمثناة مضمومة.

قلت: المثناة فوق، وهو مقصور.

قال: أبو التُّقا محمدُ بنُ الحسن، عن بحر بن نصر الخولاني.

قلت: هو ابنُ الحسن بن زكريا المصري، من أهل الفَرَما[5].

قال: وعبدُ الرحمن بنُ عيسى بن تُقا المدني ثم المصري الخراط الشافعي المفتي، عن سبطِ السِّلَفي، وكان مُعيداً بمدرسة الشافعي.

قلت: وأبو التقا بقاءُ بنُ عبد الله بن شبل المقرئ، روى عنه أبو محمد عبد الكريم بن أبي الحسن بن ياسين المصري المقرئ[6].

وأبو محمد عبدُ الدائم بن أبي إسحاق تُقا بن إبراهيم الزيات، أديبٌ شاعر، تُوفي سنة تسع وعشرين وست مئة[7].

وأبو محمد عبدُ الخالق بن تُقا بن إبراهيم الشافعي، سمع من محمد بن يوسف الغزنوي، وحدَّث، مات بعد أن أضرَّ سنة ثلاث وعشرين وست مئة[8].

وأبو التُّقا كنيةُ جماعة[9].

* قال: البَقَّال: عدة.

قلت: هو بفتح الموحدة والقاف المشددة، وبعد الألف لام، وهو في عرف المتقدمين من يبيع الأشياء المتفرقة

---

(١) في «الإكمال» ١/ ٣٣٨.

(٢) هو في «ديوانه» ص٣٦.

(٣) عدَّه ابنُ ناصر الدين اسماً نقلاً عن قول أورده ابن قتيبة في «المعاني الكبير» ٢/ ١١٠٥، وهو بعيد، والأقرب أنه فعل مضارع من عتر، يقال: عَتَر الرمح يَعْتِر: اشتد واضطرب واهتز. ويقال: رمح عاتر. وأسمر الوارد في البيت معناه: رمح. وداناه: كأنَّ الرمح كان مُعْوَجّاً، فداناه وقوَّمه. قاله الأصمعي فيما نقله عنه ابنُ قتيبة في كتابه المذكور.

(٤) انظر من ذكرهم الأمير في «الإكمال» ١/ ٣٤٢، ٣٤٣.

(٥) بالتحريك والقصر: مدينة على الساحل من ناحية مصر.

(٦) قوله: وأبو التقا بقاء بن عبد الله... إلى هنا، لم يرد في نسخة الظاهرية.

(٧) مترجم في «تكملة» المنذري برقم (٢٤٠٣).

(٨) مترجم في «تكملة» المنذري برقم (٢١٣٥).

(٩) وانظر «استدراك» ابن نقطة ونقل عنه في حاشية «الإكمال» ١/ ٣٤٣، و«تكملة» ابن الصابوني ص٤١-٤٤، و«تكملة» المنذري التراجم: (٤١٨) و(١٦٩٠) و(١٣٦٩) و(١٥٢٢) و(٢٤٩٣) و(٢٦٥٠)، و«تبصير المنتبه» ١/ ٩٨.

من الفواكه اليابسة ونحوها، وفي عرف أهل عصرنا من يبيع الخضر من البقول الرطبة.

فمن المتقدمين: أبو سعد البَقّال سعيدُ بنُ المَرْزُبان، مولى حُذيفة بن اليمان، عن أنس بن مالك وعكرمة والشعبي، وعنه أبو بكر بنُ عياش ويعلى بن عُبيد وغيرهما، كثيرُ الوهم[١].

ومن المتأخرين أبو الخير محمدُ بنُ أحمد بن محمد بن عمر بن البقّال، المعروفُ بابن الباغبان[٢]، سمع مع أبيه من أبي عمرو عبد الوهاب بن مَنْده وغيره، وآخر من حدَّث عنه عليُّ بنُ عبد الرشيد بن علي بن بُنيمان الحداد سبطُ أبي العلاء الهَمَذاني[٣].

* قال: و[النَّقّال] بنون: الحارثُ بنُ سُريج النَّقّال.

قلت: لُقِّب النقَّال لأنه نقلَ رسالة الشافعي إلى ابنِ مهدي، تُوفي سنة ست وثلاثين ومئتين، وذكر ابنُ الجوزي أنه كان يحمِلُ على الجمال.

قال: وبسامُ بنُ يزيد النَّقّال.

قلت: روى عن حمّاد بن سَلَمة، وعنه ابنُ بنتِ منيع وغيره.

قال: وأحمدُ بنُ محمد النَّقّال، عن أبي طاهر بن أبي دارة[٤].

قلت: هو شيخٌ لأُبَي النَّرسي، يُعرف بالدِّبْس، تقدم ذكره في حرف الدال المهملة، ذكر النَّرسي أنه[٥] مات سنة سبع وأربعين وأربع مئة.

قال: والحسينُ بنُ أبي بكر النقّال الحربي، عن هبة الله ابن أبي الأصابع، مات قبل الست مئة.

قلت: مات في المحرم سنة خمس وتسعين وخمس مئة[٦] ببغداد، وهو أبو عبد الله الحسين بن أبي بكر بن الحسين البغدادي الحربي ابن السمك النقال[٧].

قال: والنفيسُ بنُ كَرَم المُكاري النقّال، له عن أبي الوقت، حدَّثنا عنه أحمدُ الأَبَرْقُوهي.

قلت: وروى عنه أيضاً الحافظان ابنُ الدُّبَيْثي وابنُ النجار، تُوفي ببغداد سنة اثنتين وعشرين وست مئة[٨].

وأبو الحسن عليُّ بنُ محفوظ بن أبي الحسن النقّال ابنُ القِيْنَة، حدَّث عن سعدِ الله بنِ الدَّجاجي الواعظ، تُوفي سنة ثمان عشرة وست مئة[٩].

وأبو حامد صالحُ بنُ قاسم بن يوسف بن علي البغدادي الحربي بن النقال[١٠]، سمع من سعيد بن البنّاء، وحدَّث، تُوفي في شوال سنة عشرين وست مئة[١١].

* قال: **والنعّال**: جماعة، ولا يلبس.

* قلت: يلبس **بالبغّال**: بموحدة ومعجمة، وهو أبو بكر محمدُ بنُ إبراهيم بن عثمان البصري، البغال، يروي عن المُؤتمن الساجي.

---

(١) مترجم في «الكامل في الضعفاء» لابن عدي ٣/ ١٢١٩.

(٢) هذه النسبة إلى حفظ الباغ، وهو البستان.

(٣) انظر هذه النسبة أيضاً في «الأنساب» ٢/ ٢٦٢، وفهرس «تكملة» المنذري ٤/ ٢٨٥.

(٤) تحرف في «التبصير» ١/ ١٦٦: دراة.

(٥) من قوله: هو شيخ لأُبَي النَّرسي... إلى هنا، لم يرد في نسخة الظاهرية، ووردت وفاته فيها سنة أربع وثمانين وثلاث مئة.

(٦) مترجم في «تكملة» المنذري برقم (٤٦٦).

(٧) من قوله: وخمس مئة ببغداد... إلى هنا، لم يرد في نسخة الظاهرية.

(٨) مترجم في «تكملة» المنذري برقم (٢٠٣٨).

(٩) مترجم في «تكملة» المنذري برقم (١٨٤١).

(١٠) المعروف بابن كَوْر ـ بفتح الكاف وكسر الواو مشددة وآخره راء مهملة ـ تصحف في «التبصير» ١/ ١٦٦ إلى كوز آخره زاي.

(١١) مترجم في «تكملة» المنذري برقم (١٩٤٥).
وانظر النّقال أيضاً في «التبصير» ١/ ١٦٦.

* قال: **البَقّالي**. والعجم يزيدون ياء.

قلت: هو بفتح أوله والقاف المشددة، وبعد الألف لام مكسورة، تليها ياء النسب[١]، التي ذكرها المصنِّف.

قال: هو زينُ المشايخ أبو الفضل محمدُ بنُ أبي القاسم ابن بابجوك[٢] الخوارزمي البقّالي النحوي المعروف بالأَدَمي لحفظه كتاب الأَدَمي[٣] في النحو، ذكره محمودُ ابنُ محمد بن أرسلان الخوارزمي الحافظ في «تاريخ خوارزم».

قلت: أسقط من نسبه رجلاً، فهو أبو محمد محمودُ ابنُ محمد بن عبّاس بن أرسلان.

قال: فقال[٤]: كان إماماً حجة في العربية، أخذ عن الزمخشري، وخلفه في حلقته، صنّف كتاب «شرح الأسماء الحسنى» وكتاب «أسرار الأدب وافتخار العرب»[٥] وكتاب «مفتاح التنزيل» وكتاب «الترغيب في العلم» وكتاب «كافي التراجم بلسان الأعاجم» وكتاب «الأسمى في سرد الأسما» وكتاب «أذكار الصلاة» و«الهداية في المعاني والبيان» وكتاب «التنبيه على إعجاز القرآن» وكتاب «مياه العرب» وكتاب «التفسير» وغير ذلك، وسمع بمرو من أبي طاهر محمد بنِ أبي بكر السِّنْجي، وعمر بن محمد بن حسن الفَرْغُولي، تُوفي بجرجانية خُوارزم في جمادى الآخرة سنة اثنتين وستين وخمس مئة وقد نيَّف على السبعين.

قلت: حكى المصنفُ قولَ أبي محمد الخوارمي هذا بنحوه ملخصاً.

* قال: **والنِّعالي**.

قلت: بكسر النون، وفتح العين المهملة مخففة، نسبة إلى عمل النِّعال وبيعها.

قال: أبو عبد الله الحسينُ بنُ أحمد بن محمد بن طلحة النِّعالي، مسند بغداد.

قلت: حدَّث عن أبي الحسين علي بن بشران وآخرين، وعنه شُهدة، وطائفة[٦].

قال: وإسحاقُ بن محمد النِّعالي، عن الفِرْيابي، وعنه البَرقاني.

قلت: الفريابي هو جعفر بن محمد.

قال: وأبو علي بنُ دُوما النِّعالي، روى عنه ابنُ نَبْهان.

قلت: هو الحسنُ بنُ الحسين بن العبّاس بن الفضل ابن دُوما البغدادي، روى عنه أبو بكر الخطيب، وابنُ نبهان المذكور أبو علي محمدُ بنُ سعيد بن نَبْهان، وغيرهما[٧].

وأبو بكر محمدُ بنُ بكر النِّعالي، حدَّث عن سعيد[٨] ابن هاشم.

* و[**البغالي**] بموحدة وغين معجمة: أبو الحسن

---

(١) أورده نسبتَه صاحب «القاموس» بلفظ (البقّال) ثم قال: والعجم يزيدون ياء، قال الزبيدي: هي ياء العجمة لا ياء النسبة، كما نبّه عليه ابنُ السمعاني.

(٢) ضبطه الصفدي في «الوافي» ٤/ ٣٤٠ بباءين موحدتين بينهما ألف وبعدها جيم وبعد الواو كاف، وقد تصحفت الموحدة الثانية إلى مثناة تحتية في «معجم الأدباء» ١٩/ ٥ و«بغية الوعاة» ١/ ٢١٥.

(٣) والأَدَمي هو أحمد بن محمد بن علي الشيخ أبو طالب الأدمي البغدادي، مترجم في «إنباه الرواة» ١/ ١٢٠، تصحفت نسبته إلى الآدمي بالمد أوله في «الوافي» ٤/ ٣٤٠، و«بغية الوعاة» ١/ ٢١٥، و«تاج العروس» (بقل).

(٤) القائل ابن أرسلان الخوارزمي.

(٥) ذكر بروكلمان أن له مختصراً في هامبورغ رقم (٣٩) الورقة ٦٩-٧٠. انظر «تاريخ الأدب العربي» ٥/ ٢٣٩.

(٦) مترجم في «سير أعلام النبلاء» ١٩/ ١٠١.

(٧) مترجم في «تاريخ بغداد» ٧/ ٣٠٠.

(٨) من قوله: بن نبهان وغيرهما... إلى هنا، سقط من نسخة سوهاج.

البِغَالي المصري، روى عن أبي بكر بن إسماعيل. ذكره ابن الجوزي في «المحتسب».

* قال: **البَقَقي**.

قلت: بفتح أوله، ثم قافين الأولى مفتوحة، والثانية تليها ياء النَّسَب.

قال: مجدُ الدين أبو سالم مُظَفَّرُ بنُ عبد القاهر بن البَقَقي[١] الحموي، سمع أبا أحمد بن سُكَينة.

قلت: سماعُه منه في شعبان سنة ثلاث وست مئة ببغداد لجميع «مشيخته» التي خرَّجها له ابنُ النجار، وهو ابنُ عبد القاهر بن مرضي بن يحيى بن سلامة، مولده فيما وجدته بخطِّه في ليلة الخميس في العشر الأول من شوال سنة سبعين وخمس مئة، وتُوفي في العشر الأخير من شوال سنة أربع وأربعين وست مئة، وأحدُ أبواب بلدة حماة يُنسب فيما أراه إليه. والله أعلم.

قال: ونسيبُه فتحُ الدين أحمدُ بنُ البَقَقي الذي قُتل على الزندقة بعد السبع مئة.

قلت: قُتل بمصر سنة إحدى وسبع مئة، وكان من الأذكياء ذا فُنون.

* قال: **والثَّقَفي**: واضح.

قلت: هو بمثلثة وفاء بدل القاف الثانية[٢].

* **بَكْر**: بفتح أوله، وسكون الكاف، تليها راء: كثير.

* و[**بَكَّر**] بفتح الكاف مُشددة: أبو الخير صَبِيح بنُ بَكْر النَّصْري[٣] عتيقُ نَصْرِ بن العطار، وإليه نسبته، سمع الكثير مع ابنِ مولاه أبي بكر بن نصر ابنُ العطار، وسمع بنفسه أيضاً من ابن ناصر، وأبي الوقت وآخرين، منهم أبو بكر ابن الزّاغوني، تُوفي سنة أربع وثمانين وخمس مئة في صفر ببغداد[٤]. وذكره المصنِّف قبلُ[٥] مختصراً.

* و[**نَكَر**] بنون مفتوحة مع فتح الكاف مخفّفة: أبو الفتح[٦] نَكَر بنُ أحمد بن عُمر بن الحسن البَغَوي القاضي، ونَكَر لقبٌ اشتهر به، واسمُه محمدٌ، حدَّث عن طاهرِ بن أحمد الإسماعيلي البُخاري، تُوفي سنة تسعٍ وأربعين وخمس مئة بالطالقان.

* قال: **البَكْري**: عدة.

قلت: هو بفتح أوله، وسكون الكاف، وكسر الراء[٧].

* قال: و[**النُّكْري**] بنون.

قلت: مضمومة، نسبة إلى نُكْرة: بطن من عبد القيس[٨]، وفي أسد بن خزيمة نكرة بطنٌ أيضاً.

ونُكر، بغير هاء: قريةٌ من قُرى نيسابور[٩].

قال: عمرو بن مالك النُّكْري.

قلت: يروي عن أبي الجوزاء، وعنه حمّاد بنُ زيد وغيره.

قال: وابنُه يحيى [بنُ عمرو النُّكْري].

قلت: روى عن أبيه، وعنه ابنُه مالكُ بنُ يحيى، وبِشْرُ بنُ الوليد.

---

(١) من قوله: قلت بفتح أوله... إلى هنا، سقط من نسخة سوهاج.

(٢) انظر «الأنساب» ٣/ ١٣٣-١٣٧.

(٣) صحَّفها محقق «تبصير المنتبه» ١/ ٩٩ إلى النضري بالضاد المعجمة مع أن ابن حجر في «التبصير» ١/ ١٦٠ ضبطها بالمهملة.

(٤) مترجم في «تكملة» المنذري برقم (٣٦)، وشكل محققه صبيحاً بضم الصاد وفتح الموحدة بعدها، وهو خطأ، صوابه بفتح الصاد وكسر الموحدة.

(٥) ص٢٧٩ رسم (النصري).

(٦) في نسخة الظاهرية: أبو بكر.

(٧) انظر «الأنساب» ٢/ ٢٧٥-٢٧٧ و«اللباب».

(٨) انظر «جمهرة» ابن حزم ص٢٩٨، ووقع في «اللباب»: نكر، بدون هاء آخره.

(٩) انظر من يُنسب إليها في «معجم البلدان» ٥/ ٣٠٣.

قال: وحفيدُه مالكُ بنُ يحيى [النُّكْري]، عن أبيه.

قلت: وعنه الوليدُ بنُ المُنْذر الجارودي وغيرُه.

قال: وخِداش [بن عيّاش] النُّكري، حدَّث عنه جَهير ابن يزيد.

قلت: هو عَبْديٌّ بصري، روى عن أبي الزُّبير، وعنه أيضاً سليمانُ التَّيمي، ومحمد بن ثابت العبدي.

قال: ويعقوبُ بنُ إبراهيم بن كثير الدَّورقي النُّكْري العَبْدي الحافظ.

قلت: صنّف «المسند»، حدَّث عن إبراهيم بن سعد وابنِ عُيينة والقطان وهذه الطبقة، روى عنه الشيخان والرازيّان وخلقٌ[1].

قال: وأخوه أبو عبد الله أحمدُ بنُ إبراهيم الحافظ.

قلت: هو أصغر من يعقوب، حدَّث عن إسماعيل ابن عُليَّة وحجاج الأعور وأضرابهما، وعنه ابنُه عبدُ الله وأبو يعلى الموصلي وغيرُهما[2].

قال: وابنُ أخيه عبدُ الله بن أحمد النُّكري الدَّوْرَقي، سمع عمرو بن مرزوق وطبقته[3].

وأبو سعيد النُّكري، سمع ابنَ جُريج.

قلت: اسمُه أبان[4]، روى عنه عمرُ بنُ يونُس اليمامي.

وممن يُنسب إلى القرية: أبو حاتم مكّيُّ بنُ عَبْدان ابن محمد بن بكر بن مسلم بن راشد النيسابوري النُّكري، صحَّح أبو عامر العَبْدري على النُّكري هذا ثلاث مرات بخطه في «معجم» ابنِ عدي، خوفاً أن يُظَنَّ أنه بالموحدة نُسب إلى جده بكر بن مسلم، سمع مكيٌّ هذا من محمد بن يحيى الذُّهلي، ومسلم بن الحجَّاج، وغيرهما، وعنه ابنُ عدي في «معجمه»، وأبو بكر الجَوْزقي في «صحيحه» وغيرهما، تُوفي سنة خمس وعشرين وثلاث مئة[5].

قال: نعم والبَكْري غالباً من ولد أبي بكر الصديق رضي الله عنه.

ثم من بني بكر بن وائل، وفيهم خلقٌ من القدماء والصحابة[6].

والثالث من بكر بن عبد مَنَاة[7] بن كنانة بن خُزيمة ابن مدركة[8].

والرابع بكر النَّخَع، ومنهم علقمةُ صاحبُ ابن مسعود[9].

* قلت: و[البَكِّري] بتشديد الكاف مكسورة: محمدُ بنُ محمود بن مسعود البَكِّري، سمع بقراءة عبد الرحمن بن أحمد اليمني ـ ومن خطِّه وتقييده نقلتُه ـ على الشريف أبي غانم محمد بن غانم بن صهبانة بن حمزة الحسيني في سنة تسع وسبعين وست مئة قطعة كبيرة من «صحيح» مسلم بسماع ابن صهبانة من الشرف محمد بن أبي الفضل المُرسي عن المُؤيّد الطُّوسي.

* **البَلّاع**: بالفتح والتشديد وآخره عينٌ مهملة: أبو شجاع عبدُ الملك بنُ أبي الفتح عبد الله بن محاسن الدلّال

---

(١) مترجم في «تاريخ بغداد» ١٤/ ٢٧٧.

(٢) مترجم في «تاريخ بغداد» ٤/ ٦.

(٣) مترجم في «تاريخ بغداد» ٦/ ٣٧١، ٣٧٢.

(٤) جعله ابن حجر رجلاً آخر غير أبي سعيد. انظر «التبصير» ١/ ١٦٧.

(٥) مترجم في «سير أعلام النبلاء» ١٥/ ٧٠.
وانظر من نسبته النكري أيضاً في «جمهرة أنساب العرب» ص٣٩٨، و٢٩٩ و«الأنساب»، وحاشية «الإكمال» ١/ ٤٥٢.

(٦) انظر «الأنساب» ٢/ ٢٧٦ و٢٧٧.

(٧) من قوله: وفيهم خلق... إلى هنا، سقط من نسخة سوهاج.

(٨) انظر «الأنساب» ٢/ ٢٧٦.

(٩) انظر «الأنساب» ٢/ ٢٧٦ و٢٧٧.
وفاته البكري: نسبة إلى أبي بكر بن كلاب بن ربيعة. انظر «اللباب».

ابنُ البَلّاع، سمع من أبي الـمُظَفَّر هبةِ الله بن الشِّبلي وطبقته، تُوفي في شعبان سنة ثمان عشرة وست مئة[١].

* و[البَلّاغ] بالتخفيف وغين معجمة: أبو البلاغ جبريلُ. ذكره ابنُ نقطة، لكنه بيض له.

* بِلَال: بكسر أوله، وآخره لامٌ مع التخفيف: معروف.

* و[بُلال] بضم أوله، فيما وجدته مُقيداً بخط المحدثين مع تشديده[٢]: أحمدُ بنُ محمد بن أحمد بن بُلال الأندلسي النحويُّ أبو العباس، كان في حدود الستِّين وأربع مئة، [له] مؤلفات، منها: «شرح غريب المصنف» لأبي عبيد، و«شرح إصلاح المنطق» لابن السكيت[٣].

* و[بَلّال] بفتح أوله مع التشديد: بنو بلّال، رهط من أزد السَّراة، ثم من بني ثُمالة، وإياهُم عنى أبو خِراش الـهُذَلي الشاعرُ حين غدروا بأخيه، فقتلُوه فقال:

لعنَ الإلـهُ ولا أُحاشي معشراً
غـدروا بعُروةَ مـن بني بَـلّالِ

وهو بَلّال[٤] بن عمرو بن ثُمالة، واسمُه عوف[٥].

ومن أولاده الـمُبَرِّد محمدُ بنُ يزيد بن عبد الأكبر ابن عُمير[٦] بن حسان بن سُليم[٧] بن سعد بن عبد الله بن زيد بن مالك بن الحارث بن عامر بن عبد الله بن بَلّال، توفي بالكوفة سنة ست وثمانين ومئتين[٨].

وبَلّال بن أنس الله بن سعد العشيرة بن مَذْحج، بطن، منهم:

عبدُ الله بنُ ذباب بن الحارث بن عمرو بن معاوية ابن الحارث بن ربيعة بن بَلّال، شهد صفين مع علي رضي الله عنه.

وحافدُه عبدُ العزيز بنُ ثابت بن عبد الله، ولهم بالرَّيِّ عددٌ كبير وشجاعة. حكاه أبو محمد الرُّشاطي عن الكلبي، ولم أره في «الجمهرة» إلا بالكسر والتخفيف.

* و[بِلّال] بكسر أوله مع التشديد: الـمُسَيَّب بن حباشة بن حبيش بن أوس بن بِلّال الأسدي، شاعر إسلامي، ذكره المرزباني في «معجم الشعراء»[٩]: فوجدتُه بكسر أوله مع التشديد مقيداً في «المعجم» بخط الحافظ مُغُلْطاي بن قَليج.

* قال: بَلْج.

قلت: بفتح أوله، وسكون اللام، تليها جيم.

قال: جماعة.

قلت: منهم بَلْجٌ الـمَهْري، روى عن أبي شَيْبَة الـمَهْري، عن ثوبان[١٠].

* قال: و[ثَلْج] مَطَرُ بنُ ثَلْج التميمي.

وأخوه ربيعُ بنُ ثَلْج، شاعر.

---

(١) مترجم في «تكملة» المنذري برقم (١٨٢٧)، وانظر أيضاً «التاج» (بلع).

(٢) لفظ «مع تشديده» لم يرد في نسخة الظاهرية، ورسم المادة ورد في حاشية نسخة سوهاج وعليها كلمة خف، وابن حجر ضبطها في «التبصير» ١/ ١٠٣ بتخفيف اللام، وذكر محققه في الحاشية أنه جاء في نسخة «ط» من «التبصير» عبارة: وقيده ابنُ عبد الملك بتشديد اللام.

(٣) مترجم في «الوافي بالوفيات» ٧/ ٣٦١ و«بغية الوعاة» ١/ ٣٦١.

(٤) شكل في «جمهرة أنساب العرب» ص٣٧٧ بكسر الباء.

(٥) يعني: ثمالة اسمه عوف. انظر «جمهرة أنساب العرب» ص٣٧٧، وتحرف في حاشية «الإكمال» ١/ ٣٥٢ إلى «عون» آخره نون.

(٦) في «إنباه الرواة»: عميرة.

(٧) في «إنباه الرواة»: سليمان.

(٨) مترجم في مصادر كثيرة. انظر «إنباه الرواة» ٣/ ٢٤١-٢٥٣.

(٩) ص٣٠١.

(١٠) وانظر أيضاً «الإكمال» ١/ ٣٥٠، ٣٥١.

قلت: ذكر الأميرُ[١] مطراً هذا، وأنه ذكره سيفٌ، وقال بعد ترجمتين: والربيعُ بنُ ثَلْج التميميُّ شاعرٌ أظنه أخا مطر. انتهى.

قال: ومحمدُ بنُ عبد الله بن أبي الثلج، شيخٌ للبخاري.

قلت: أبو الثلج كنيةُ أبيه عبدِ الله فيما نصّ عليه ابنُ عساكر[٢]، فهو محمدُ بنُ أبي الثلج عبدِ الله بن إسماعيل، أبو عبد الله، الرازي الأصل البغدادي، صاحب الإمام أحمد، حدَّث عن يزيد بن هارون وغيره، وعنه البخاريُّ والترمذي وابنُ خزيمة وغيره، مات سنة تسع وخمسين ومئتين[٣].

وحافده أبو بكر محمدُ بنُ أحمد بن محمد بن أبي الثلج، ذكره عبدُ الغني بنُ سعيد وابنُ ماكولا[٤].

وذكر ابنُ الكلبي في «الجمهرة» في نسب قُضاعة في بني هُبَل بن عبد الله بن كنانة، فقال: منهم بنو ثَلْج بن عَمرو بن مالك بن عبد مَنَاة بن هُبل بن عبد الله بن كنانة، ولهم عدد. انتهى[٥].

* قال: وبَلْخ: بلد.

قلت: هو بفتح أوله، وسكون اللام، ثم خاء معجمة، وهو من أكبر مدن خُراسان.

وأبو عبد الله محمدُ بنُ عبد الله بن بَلْخ، روى عنه محمدُ بن طاهر، ذكره ابنُ الجوزي بالخاء المعجمة.

* بَلَد: بفتح أوله واللام معاً، وآخره دالٌ مهملة: بَلَدُ بن سنجار الضرير المقرئ، حدَّث عن المُبارك بن علي الحلاوي[٦].

* و[تَلْد] بمثناة فوق مع سكون اللام: أبو المواهب يحيى بنُ أبي نصر بن تَلْد الأَزدي، روى عن أبي نصر[٧] محمد بن محمد الزينبي، سمع منه عبدُ الله بن أحمد بن أحمد بن الخشّاب النحوي.

ذكره والذي قبله ابنُ نقطة، وذكر أنه نقل الثاني من خط ابن الخشّاب المذكور.

* قال: بُلَيل: جماعة.

قلت: بضم أوله، وفتح اللام، وسكون المثناة تحت، تليها لام.

ومن الجماعة بُليلُ بنُ عمرو بن الهجيم بن عمرو ابن تميم الشاعر، اسمُه قَيْل، ولُقِّبَ بُليلاً لقوله:

وذي نسبٍ نـاءٍ بعيـدٍ وصلتُـه
وذي رحـم بلَّلْتُهـا ببـلالهـا

ذكره الأمير[٨] بالتصغير، وحكاهُ المرزُباني في «معجم الشعراء»[٩]، بعد أن ذكره بفتح أوله وكسر ثانيه.

* قال: و[بُلْبُل] بموحدتين.

قلت: مضمومتين، بينهما لام ساكنة.

قال: إبراهيمُ بنُ بُلْبُل، عن مُعاذ بن هشام، وعنه حفيده بُلْبُل بنُ إسحاق وغيره.

قلت: حدَّث عن الحفيدِ بلبلِ بنِ إسحاق بنِ إبراهيم

---

(١) في «الإكمال» ١/ ٣٥١، ٣٥٢.

(٢) في «المعجم المشتمل» ص٢٤٧، وقد أورده صاحب «القاموس» كما ذكره الذهبي، ولم ينبه عليه شارحه.

(٣) مترجم في «تاريخ بغداد» ٥/ ٤٢٥، ٤٢٦.

(٤) «الإكمال» ١/ ٣٥٢ و«المؤتلف والمختلف» للأزدي ص٨.

(٥) أورد ابنُ ماكولا مما يشتبه:

* هلج: أوله هاء وآخره جيم. «الإكمال» ١/ ٣٥٢.

(٦) مترجم في «تكملة» المنذري برقم (٢٤٩٥)، ونسبة «الحلاوي» تحرفت في «تاج العروس» (الطبعتين القديمة والمحققة) إلى الحاوي.

(٧) تحرف في «تاج العروس» (الطبعتين القديمة والحديثة) إلى ابن نصر.

(٨) في «الإكمال» ١/ ٣٥٤، وانظر فيه من اسمه بليل أيضاً.

(٩) ص٢٢١.

ابن بُلبل البصريِّ الخلّالِ أبو بكر أحمدُ بن محمد بن العباس الأسفاطي والقاضي أبو بكر يوسف بن القاسم الـمَيَانجي.

قال: ووزيرُ الـمُعتمد إسماعيلُ بنُ بُلْبُل، من الكرماء.

قلت: وبُلْبُل لقبُ جماعةٍ، منهم عبدُ الله بنُ عبد الرحمن ابن زياد بن يزيد بن هارون الواسطي الزعفراني، سكن هَـمَذان، روى عن عفان.

وابناه أبو عبد الله محمد[1] والقاسم [ابنا بُلْبُل].

وقال القاضي أبو الحسنُ عليُّ بنُ عبيد الله الكسائي: حدَّثنا أبو علي الحسنُ بنُ علي بن محمد بن بشار، حدَّثنا أبو عبد الله بنُ بُلْبُل الزعفراني، قال الحسنُ بنُ محمد الزعفراني، قال: رأيتُ أحمد بن حنبل ـ رحمه الله ـ في المنام، فقال لي: يا أبا علي، لو رأيت صلاتنا على النبي ﷺ في الكُتب كيف تُزهر بين أيدينا مثلَ الكوكب.

وبلبل أحمدُ بنُ محمد بن أيوب الواسطي، سمع شاذَ بن يحيى، كتب عنه أبو حاتِم وابنُه عبد الرحمن الرازيان.

وبلبل عبدُ الله بنُ عبد الرحمن بن معاوية الواسطي الحداد، روى عن عبد الرحمن بن نافع، وعنه بَحْشَلٌ الواسطي.

ومن ذلك بلبلُ بن حرب أبو بكر السَّرخَسي البصري، حدَّث عن فيضِ بن محمد، وعنه عبيد الله بنُ سعيد.

وبلبلُ بنُ هارون، بصري، ذكره الأمير[2].

ومحمدُ بنُ بلبل، قاضي الرَّقَّة، حدَّث عن زكريا الساجي وغيره، وعنه أبو بكر بن المقرئ.

(١) مترجم في «سير أعلام النبلاء» ١٥/ ٢٣٤.

(٢) في «الإكمال» ١/ ٣٥٣.

وأحمدُ بنُ محمد بن[3] بُلبل التُّسْتَري[4]، عن عبيد الله ابن يوسف الـجُبَيري، وعنه ابنُ عدي وغيره.

وأبو غانم سهلُ بنُ إسماعيل بن بلبل الواسطي الفقيه، حدَّث عنه أبو علي الحسن بنُ حَمَكَان[5] وغيره[6].

* قال: البَلْخي: عدة.

قلت: هو بفتح الموحدة، وسكون اللام، وكسر الخاء المعجمة، نسبة إلى بَلْخ المذكور قبل[7].

وأما أبو صخرة بَلْخيُّ بنُ إياس الخراساني؛ فاسمُه على لفظ النسبة إلى البلد، يروي عن عبد الله بنِ بُريدة.

* قال: و[الثَّلْجي]: محمدُ بنُ شجاع الثَّلْجي الفقيهُ، صاحبُ التصانيف، مشهورٌ مبتدع.

قلت: نسبته بالمثلثة والجيم[8]، وبدعته كونه من أصحاب بشرٍ الـمَرِيسي يقولُ بقوله في القرآن، ومع ذلك رُمي بالوضع والكذب، ومن افترائه أنه تكلَّم في الشافعي وأحمد رحمة الله عليهما، كان ـ فيما ذكره ابنُ عدي[9] ـ يضعُ أحاديث في التشبيه ينسبها إلى أصحاب الحديث ليَشْلُبهم بذلك. وقال المصنفُ في «الميزان»[10] بعد أن ذكر نحو ما تقدم مبسوطاً: ومن هَنَاتِه كان ذا تلاوة وتعبد، ومات ساجداً في صلاة العصر، ورُحم

(٣) لفظ «بن» سقط من نسخة الظاهرية.

(٤) تصحف في «تاج العروس» إلى البشيري.

(٥) تحرف في «تاج العروس» إلى «جنكان»، وهو مترجم في «الوافي» ١١/ ٤٢٦.

(٦) وانظر أيضاً «التبصير» ١/ ١٠١ وحاشية «الإكمال» ١/ ٣٥٤.

ويستدرك مما يشتبه:

* ثُليل: بمثناة فوقية مضمومة وبعد اللام مثناة تحتية ساكنة. في «التبصير» ١/ ١٠١.

(٧) انظر «الأنساب» ٢/ ٢٨٣، ٢٨٤.

(٨) نسبة إلى ثلج بن عمرو بن مالك بن عبد مناة بن قضاعة.

(٩) في «الكامل» ٦/ ٢٢٩٣ (طبعة دار الفكر ببيروت).

(١٠) ٣/ ٥٧٨.

إن شاء الله، مات سنة ست وستين ومئتين عن ست وثمانين سنة. انتهى[١].

* قال: و[البَلَحي] بالتحريك ومهملة.

قلت: مع الموحدة أوله.

قال: أبو العباس أحمدُ بنُ طاهر بن بكْران الـمُقرئ ابنُ البَلَحي الزاهد، سمع أحمدَ بنَ الحسين بن قُريش، كتب عنه عُمر القرشي وأحمدُ بن طارق الكَرْكي، مات سنة خمس وخمسين وخمس مئة عن ثمانين[٢] سنة ببغداد.

قلت: أسقط من نسبه رجلاً وهو محمود بين طاهر وبكْران.

* و[البَلْجي] بسكون اللام بعدها جيم: أبو حفص عمرُ[٣] بنُ عبد الواحد بن عمر بن بَلْج البَلْجي الطَّرابُلُسي، قدم الإسكندرية، فكتب السِّلَفي عنه عن أبي علي الحسن بن فراج الـمُؤَدِّب الطرابلسي الأديب شيئا من شعره[٤].

* قال: البَلَدي: جماعة.

قلت: هو بفتح أوله واللام، وكسر الدال المهملة، نسبة إلى بَلَد: بقرب الموصل، ويُقال لها أيضاً: بَلَط، بطاء مهملة بدل الدال، نُسب إليها غيرُ واحد.

و[البلدي] نسبةٌ أيضاً إلى بلد الكَرَج[٥].

و[البلدي] نسبة أيضاً إلى البَلَد، وهي بلدةٌ بقُرب الحظيرة من نواحي دُجَيل قرب بغداد.

أما أبو بكر محمدُ بنُ أحمد البَلَدي النَّسَفي الإمام، وحفيده أبو نصر أحمدُ بنُ عبد الجبار بن أبي بكر محمد البَلَدي، فإنَّ أبا نصر هذا سئل عن هذه النسبة، فقال: كان العلماء في زمن جدي الأعلى أكثرهم بنَسَف من القُرى، وكان جدي من أهل البَلَد، فعُرف بالبَلَدي، فبقي علينا هذا الاسم[٦].

* البَلَطي: بالفتح محرك، نسبة إلى بَلَط، وهي بَلَد المذكورة آنفاً، يُنْسب إليها أيضاً بهذا اللفظ الشيخ الأديب أبو الفتح عثمانُ بنُ عيسى بن منصور بن هيجون البَلَطي النحوي، تصدر بالجامع العتيق بمصر، وأفاد، وحدث عن أبي المطهر[٧] محمد بن أسعد بن الحكيم، وبشيء من تاريخه وشعره، توفي سنة تسع وتسعين وخمس مئة[٨].

* و[البُلْطي] بضم الموحدة وسكون اللام: الشيخ محمدُ بنُ البُلْطي من أصحابنا القدماء، سمع معنا من بعض مشايخنا[٩].

* قال: و[البَلْدي] بالسكون: سعيدُ بنُ محمد البَلْدي، من شيوخ المعتزلة، منسوب إلى مدينة بَلْدة من أعمال الأندلس، سمع من الآجُرِّي بمكة، مات سنة سبع وتسعين وثلاث مئة[١٠].

---

(١) والثلجي أيضاً نسبة إلى بيع الثلج. انظر «التبصير» ١/ ١٦٩.

(٢) في مطبوع «المشتبه» (طبعة مصر): عن ٧٠ سنة، ومثله في «التاج».

(٣) في «التبصير» ١/ ١٦٩: محمد بدل عمر.

(٤) والبَلْجي أيضاً: عثمان بن عبد الله بن بلج الضائع (تصحف في «التبصير» و«التاج» بطبعتيه القديمة والمحققة إلى الصائغ) روى عن أبي الوليد الطيالسي (تحرف في «التاج» بطبعتيه إلى أبي داود).

(٥) التي بناها أبو دُلَف العِجْلي وسمَّاها البلد، وأكثر من ينسب إليها يُقال له: الكَرَجي. «الأنساب» و«تكملة» المنذري ١/ ٣٥٧.

(٦) ذكر ذلك الـمُنذري في «تكملته» ١/ ٣٥٧، ٣٥٨. وانظر من نسبته البَلَدي أيضاً في «الأنساب» ٢/ ٢٨٤-٢٩٠، و«معجم البلدان» ١/ ٤٨١، وفهرس «تكملة» المنذري ٤/ ٢٨٦.

(٧) في «تكملة» المنذري: أبي المظفر.

(٨) مترجم في «تكملة» المنذري برقم (٧٥٧).

(٩) من قوله: نسبة إلى بلد: بقرب الموصل... إلى هنا، لم يرد في نسخة الظاهرية.

(١٠) مترجم في «الصلة» لابن بشكوال ١/ ٢١١، ولم يذكر فيه أنه من شيوخ المعتزلة، وانظر تخريج المعلمي رحمه الله في «الأنساب» ٢/ ٢٨٥.

قلت: هو أبو عثمان سعيدُ بنُ محمد بن مسعود[١].

* **البُلْقَيني**: بضم أوله، وسكون اللام، وفتح القاف، وسكون المثناة تحت، وكسر النون: نسبة إلى بُلْقَين[٢]: من قرى مصر، منها شيخنا شيخُ الإسلام، مجتهدُ العصر، نادرةُ الوقت، سراجُ الدين أبو حفص عمرُ بنُ رسلان بن النصير أبي المظفّر نصرِ بنِ أبي البقاء صالح ابن أحمد بن محمد بن أبي المعالي عبد الحق بن أبي الخير مسافر الكناني، ساق نسبه بنحوه ابن عمه أبو النجا عبد السلام بن أبي البركات مُظَفَّر بن النصير، أبي المُظفر نصر البُلْقيني، وذكر أنَّ أصلهم من عَسْقَلان، وذكر أخو شيخنا أن أول من سكن بُلْقين من أجدادهم صالح وأنه ابن شهاب بن عبد الحق المذكور[٣]. وُلد شيخنا في الثاني عشر من شعبان سنة أربع وعشرين وسبع مئة، وسمع الحديثَ من خلقٍ، منهم أبو الفتح محمدُ بنُ الميدومي، وأحمدُ بنُ كشتغدي المعزي[٤]، ومحمدُ بنُ غالي الدمياطي، وإسماعيلُ بنُ إبراهيم التفليسي، وعمرُ ابنُ حسين الشطنوفي[٥]، والحَسَن[٦] بن محمد بن السديد الإربلي، وعبدُ الرحمن بن محمد بن عبد الحميد المَقْدسي، ومحمدُ بنُ أحمد بن القماح، وآخرون، وأجاز له الحافظان أبو الحجّاج المِزّي وأبو عبد الله المصنّف[٧]، ومحمدُ بنُ أبي بكر بن أحمد بن عبد الدائم، والعلامةُ تقيُّ الدين أبو الحسن عليُّ بنُ عبد الكافي السبكي، والبدرُ محمدُ ابنُ بصخان[٨] المقرئ وطائفة، وحدَّث عن هؤلاء غير مرة، وحدَّثنا من لفظه عن المَيْدومي وأحمدَ بن كشتغدي وغيرهما بدمشق، ومن مُصنَّفاته: «ترتيب كتاب الأم للشافعي على الأبواب»، و«الينبوع المقرب في إكمال المجموع على شرح المهذب»، وكتاب «العرف الشَّذِي على جامع الترمذي»، وكتاب «ذكر الأسانيد في لفظة المسانيد»، وكتاب «بذل الناقد بعض جهدِه في الاحتجاج بعمرو بن شعيب عن أبيه عن جدِّه» و«القول الحسنُ في ترجمة الحسن» و«محاسن الاصطلاح وتضمين كتاب ابن الصلاح»، ولما قدم والدي رحمه الله مصر كتبَ بخطِّه، نسخةً بـ«محاسن الاصطلاح»، من مسوَّدةٍ علَّقها الشيخُ بخطِّه، فأثنى عليه[٩] الشيخ لإتقانه النسخة من تلك المسوَّدة، توفي الشيخ عصر يوم الجمعة العاشر ـ وقيل: الحادي عشر ـ من ذي القعدة سنة خمس وثمان مئة، وصُلِّي عليه يوم السبت بجامع الحاكم، ودُفن بمدرسته رحمه الله»[١٠].

---

(١) في «الصلة»: سعيد بن محمد بن سيِّد أبيه بن مسعود، ومثله في «معجم البلدان» لكن ورد فيه يعقوب بدل مسعود.

(٢) سماها ياقوت بلقينة، وضبطها بكسر القاف، وتابعه صاحب «القاموس»، وحكاه الشارح عن الزرقاني، ثم قال: ويوجد في بعض النسخ بلقين كغرنيق، وصوَّبه شيخنا رحمه الله، وقال: هو المعروف المشهور على ألسنة المصريين.

(٣) من قوله: وذكر أخو شيخنا... إلى هنا، لم يرد في نسخة الظاهرية.

(٤) مترجم في «الدرر الكامنة» ١/ ٢٨٢.

(٥) مترجم في «الدرر الكامنة» ٤/ ١٨٨ و«حسين» تحرف في نسخة الظاهرية إلى «خمسين».

(٦) في نسخة الظاهرية: الحسين، وهو خطأ، وهو مترجم في «الدرر الكامنة» ٢/ ١٤٥.

(٧) يعني الذهبي.

(٨) بالموحدة والصاد المهملة والخاء المعجمة، ضبطه ابن حجر في «الدرر الكامنة» ٥/ ٣٦، تصحف في حاشية «الأنساب» ٢/ ٢٩٥ إلى نصحان، وفي «غاية النهاية» ٢/ ٥٧ إلى بضحان، وهو مترجم في «معرفة القراء الكبار» للذهبي ٢/ ٧٤٤ (طبعة مؤسسة الرسالة).

(٩) في نسخة الظاهرية: على وهو خطأ.

(١٠) مترجم في مصادر كثيرة منها «إنباء الغمر» ٥/ ١٠٧، و«ذيل طبقات الحفاظ» ص٢٠٦-٢٢٠، و«طبقات المفسرين» للداوودي ٢/ ٣.

وقد ذكر شارح «القاموس» بعض أولاده وأقاربه.

* و[التَّلْفِيتي] بمثناة فوق مفتوحة، وفاء مكسورة بعد اللام، ثم مثناة تحت ساكنة، ثم مثناة فوق مكسورة: نسبة إلى قرية تَلْفِيتا من قرى دمشق، منها:

أبو بكر وعُمر ابنا محمد بن أحمد التلفيتي الفامي، سمعا من زينب ابنة الكمال أحمد المَقْدسية وغيرها[١].

* بَلَنْجُر: بفتح أوله واللام معاً ثم نون ساكنة ثم جيم مضمومة ثم راء[٢]: أبو جعفر أحمدُ بنُ عبيد بن ناصح بن بَلَنْجُر الديلمي الأصل الهاشمي مولاهم النحوي الملقب بأبي عَصِيدة، روى عن الواقدي وغيره، وعنه القاسم بن محمد الأنباري والد أبي بكر، توفي أبو عَصِيدة سنة ثمان وسبعين ومئتين[٣].

* و[بَلَنْجَر] بفتح الجيم والباقي سواء: بَلَنْجَر بنُ يافث، وإليه فيما قيل تُنسب بَلَنْجَر: المدينةُ التي بدربند خَزَران داخل الباب والأبواب[٤]، وبها قبر سلمان[٥] ابن ربيعة الباهلي قاضي الكوفة لعمر بن الخطاب وهو أولُ من قضى لعُمر فيما قاله أبو عبيدة معمر بنُ المُثَنَّى في كتابه «المنهاج»، وذكر أنَّ قبره ببَلَنْجَر، وأنَّ الخَزَر والتُّرك تعرفُ فضلَه، وتستسقي بقبره إذا احتبس المطر، وتستشفي به من الأدواء، قُتل زمن عثمان رضي الله عنهما.

(١) وانظر أيضاً «معجم البلدان»: (تلفيتا) و«تبصير المنتبه» ١/ ١٧٠.
ويستدرك مما يشتبه:
* البَلْفِيقي: بالفتح وتثقيل اللام وكسر الفاء وبالقاف بدل النون. في «التبصير» ١/ ١٧٠ وانظر «الدرر الكامنة» ٥/ ٩٨.

(٢) ضبطه صاحب «القاموس» كغضنفر مثل الآتي بعده.

(٣) مترجم في «إنباه الرواة» ١/ ٨٤، وسيذكره الذهبي أيضاً في حرف العين المهملة رسم (عصيدة).

(٤) مثله في «الأنساب» و«اللباب»، وجاء في «معجم البلدان» و«القاموس»: باب الأبواب.

(٥) في الأصلين: سليمان، والتصويب من مصادر ترجمته. انظر «تاريخ بغداد» ٩/ ٢٠٦ و«الوافي بالوفيات» ١٥/ ٣١٠، ٣١١.

* البُلي: بضم الموحدة وتشديد اللام المكسورة[٦]: عمرو بنُ شأس بن أبي بُلي عُبيد بن ثعلبة البلي، من بني مُجاشع بن دارم، له صحبةٌ ورواية.

* و[البَكِّي] بفتح الموحدة[٧]، ثم كاف مشددة مكسورة: أبو بكر يحيى بن سهل البكّي، منسوبٌ إلى بكة: حصن في جوف مدينة مُرسِية عن خمسة وأربعين ميلاً منها، ذكره ابن المستوفي في «تاريخ إربل»[٨]، وقال: روى لنا شيخنا ابنُ دحية عن أبي محمد عبد الله ابن محمد بن عيسى عنه. انتهى.

وأبو عمران موسى بنُ محمد بن خَلَف البكّي الأندلسي، من أعيان التجار، قدم الإسكندرية، فكتب عنه أبو طاهر السِّلَفي.

(٦) كذا ضبطها وهي نسبة إلى أبي بُلَيّ جد عمرو بن شأس ضبطه ابنُ ماكولا بضم الموحدة وفتح اللام (يعني وتشديد الياء)، وكذلك ضبطه ابن حجر وتبعه الزبيدي، وحقُّ النسبة إليه: البُلَّيِّي بزيادة ياء النسبة مع فتح اللام مخففة، وعليه فضبط المصنف خطأ، وأورد السمعاني هذه النسبة ولم يستوف ضبطها، قال: بضم الباء الموحدة وفي آخرها اللام، ولم يضبط اللام. انظر «التبصير» ١/ ١٠٣، و«التاج»: (بلي)، و«الأنساب» ٢/ ٣٠١، و«جمهرة أنساب العرب» ص١٩٣، و«أسد الغابة» ٤/ ٢٣٩، و«الإصابة» ٢/ ٥٤٢.

(٧) كذا ضبطه المصنف بالموحدة وأنه نسبة إلى بكة، ونقل المعلمي في حاشية «الأنساب» ٢/ ٢٧٨ عن مجلة البينة المغربية عدد محرم سنة ١٣٨٢ من مقالة للأستاذ محمد الفاسي قال: «بكة على وادي برباط (في الأندلس) تبعد عن الجزيرة الخضراء في غربها اثنين وسبعين ك. م». ولكن الذي في «المغرب في حلي المغرب» ٢/ ٢٦٦ أنها يكة بالمثناة التحتية ووردت ضمن عنوان «كتاب الأيكة في حُلَى يَكَّة»، ووردت بالمثناة التحتية أيضاً في «بغية الملتمس» ص٥٠٣ و«نفح الطيب» ٣/ ٢٠٥ و٣٢٤ و٣٤٥، وبالمثناة التحتية ضبطها ياقوت في «معجم البلدان» إلا أنه سمّاها يك بغير هاء آخره.

(٨) لم أجده في المطبوع منه بتحقيق السيد سامي خماس الصقار، من منشورات وزارة الثقافة والإعلام في الجمهورية العراقية.

* قال: بَلِّيزة.

قلت: بفتح أوله[١]، وكسر اللام المشددة، ثم مثناة تحت ساكنة، ثم زاي مفتوحة، ثم هاء.

قال: هو أبو القاسم عبدُ الله بنُ أحمد الأصبهاني الخِرَقي[٢] المقرئ، روى عن محمدِ بن عبد الله بن شمة[٣]، وعنه السِّلَفي[٤].

وابنه أبو الفتح محمدُ بنُ عبد الله بن أحمد، سمع ابنَ رِيْذَة، ومات سنة اثنتي عشرة وخمس مئة، وكان مولده سنةَ ثمان وعشرين وأربع مئة، وحدَّث عن أبي نعيم كتابةً[٥]، لكن ضبطه ابنُ السمعاني تَلِّيزة[٦] بمثناة فوق[٧] والله أعلم.

قلت: قيّد ابن نقطة[٨] شيخ السِّلَفي بالموحدة كما تقدم، وذكر أنه نقله من خط الحافظ أبي محمد المُنذري، وذكر المنذري أنه نقله من خط السِّلَفي، وذكر ابنُ نقطة أبا الفتح المذكور كما ضبطه ابنُ السمعاني، ولم يذكر أنه ابنُ الذي قبله كما ذكره المصنف، وقال بعده: «وأحمدُ بنُ محمد بن أبي القاسم أبو مضر[٩] بن تَلِّيزة[١٠] الكاتب، حدَّث وأجاز لجماعةٍ من أشياخنا، وقال لي بعضُ الأصبهانيين: يقال عندنا للكبير البطن: تَلِيزة، بفتح التاء المعجمة باثنتين من فوقها، وتخفيف اللام» وفي هذه الترجمة والتي قبلها عندي نظر، والغالب عندي أنَّ الصحيح ما قيده السمعاني، والله أعلم، يعني ابنُ نقطة بذلك أبا القاسم الخرقي وأبا الفتح المذكور بعده وأبا نصر الكاتب والله أعلم[١١].

* قال: و[بَكْبَرة]، عبدُ السلام الهَرَوي بَكْبَرة، معروف روى عنه حمّادُ الحرّاني.

قلت: هو عبدُ السلام بنُ أحمد بن إسماعيل بن الإسكاف المُقرئ، لقبه بَكْبَرة، بموحدتين مفتوحتين، بينهما كاف ساكنة، وبعد الثانية راء ثم هاء، حدَّث عن أبي عاصم الفُضَيل بن يحيى الفُضَيلي وغيره، وعنه أيضاً أبو المُظَفَّر بنُ السمعاني، سمع منه بهُرَاة[١٢].

* قال: بُنَان.

قلت: بضم أوله ونونين بينهما ألف مع التخفيف.

قال: الحمّال، زاهدُ مصر.

قلت: هو أبو الحسن بُنَانُ بنُ محمد بن حمدان، بغداديٌّ، وقيل: واسطي، سكن مصر، مات بها بعد الثلاث مئة، روى عن الحسنِ بن عَرَفة وغيره[١٣].

قال: وحفيدُه مكّيُّ بنُ علي بن بُنَان، أخذ عنه سَعْدٌ الزَّنْجاني[١٤].

---

(١) شُكل أوله في «القاموس» بالكسر، قال الفيروزآبادي: ضبطه السمعاني بالمثناة فوق.

(٢) تصحف في «التاج» إلى الخرتي، بالتاء بدل القاف.

(٣) تحرف في «التاج» إلى شمتة.

(٤) مترجم في «غاية النهاية» ١/ ٤٠٧.

(٥) من قوله: وكان مولده... إلى هنا، لم يرد في مطبوع «المشتبه» ص٩٠ (طبعة مصر).

(٦) أثبت فوقها في نسخة سوهاج لفظ «خف».

(٧) هو في المطبوع من «التحبير» ٢/ ١٣٨ بالباء الموحدة.

(٨) في «الاستدراك» باب بكبرة وبليزة وتليزة.

(٩) في «الاستدراك» و«التاج»: أبو نصر.

(١٠) من قوله: بمثناة فوق فالله أعلم... إلى هنا، سقط من نسخة سوهاج.

(١١) قوله: يعني ابنُ نقطة بذلك... إلخ وردت في نسخة الظاهرية في الحاشية. وورد في حاشية مطبوع «المشتبه» ص٩٠ قول ابن ناصر الدين بعد أن ذكر أن تليزة لقب كبير البطن: فلا يبعد عندي أن يكون أبو الفتح لقب بذلك، وكان أبوه يلقب بالأول فيحصل الجمع.

(١٢) مترجم في «سير أعلام النبلاء» ٢٠/ ترجمة (٢٠٥).

(١٣) مترجم في «سير أعلام النبلاء» ١٤/ ٤٨٨.

(١٤) تصحفت في «التاج» إلى الريحاني، وسعد هذا مترجم في «الأنساب» مادة (الزنجاني).

وأبو المثنى دارمُ بنُ محمد بن بُنَان، لقيه أُبَيٌّ النَّرسي[١].

قلت: هو دارمُ بنُ محمد بن زيد بن أحمد بن بُنَان.

قال: وبُنانُ بنُ أحمد الواسطي، عن أبي نُعيم الـمُلائي.

وبُنان بنُ أبي الهيثم[٢]، عن يزيد بن هارون.

قلت: روى تـميمُ بنُ الـمُنتصر عنه قال: سمعتُ يزيد بن هارون يقولُ وهو ساجد: ملأتَ عليَّ الأرض سِتْراً، فزدني نعماً وشُكراً.

قال: وبُنَان النَّسائي لقبُ أحمدَ بن الحسين، شيخٌ لابن صاعد.

وبُنانُ بنُ أحمد بن علوية القطان، عن داود بن رُشَيد، مات بعد الثلاث مئة.

قلت: بيسير، فيما ذكره الأمير[٣].

قال: وبُنَانُ بنُ يحيى الـمَغَازلي، عن عاصم بن علي وجماعة.

قلت: منهم ابنُ مَعِين، وعنه ابنُ مَخْلَد العطّار وغيره.

قال: وبُنان بنُ محمد بن بُنَان الخطيب، عن أبي حفص ابن شاهين.

ومحمد بنُ بُنان، خُراساني، شيخٌ لمحمد بن الـمُسَيّب الأرغياني.

قلت: ذكره الأمير، وقال[٤]: أحسبه خُراسانياً. انتهى.

قال: والوليدُ بنُ بُنَان، عن محمد بن زنبُور[٥]، وعنه ابنُ السّقّاء الواسطي.

(١) تحرف اسم أُبي النَّرسي في «التاج» إلى: «أبو الدستي».

(٢) مثله في مطبوع «الـمشتبه» و«التبصير»، وفي نسخة سوهاج: الـهيْثَم.

(٣) في «الإكمال» ١/ ٣٦٢.

(٤) في «الإكمال» ١/ ٣٦٣.

(٥) مثله في مطبوع «المشتبه»، ووقع في نسخة سوهاج: زيتون.

ومحمدُ بنُ بُنان بن معن[٦] الخلّال بعد الثلاث مئة، روى عنه أبو الفضل الزُّهري.

قلت: هو بغداديٌّ، سمع أبا موسى محمدَ بنَ الـمُثنى ويحيى بن محمد بن السكن وغيرهما، وعنه الزُّهري الـمذكورُ، وهو أبو الفضل عُبيدُ الله بن عبد الرحمن، وعليُّ بنُ عمر السكري وغيرهما، وكان جاراً للقاضي المحاملي، ثقة.

قال: وعليُّ بنُ بُنَان العاقولي، عن أبي الأشعث العجلي.

قلت: روى عنه محمدُ بنُ إبراهيم العاقولي بن نِيْطر ـ وقيل: ابن ناطَرا[٧].

قال: وعُمر بنُ بُنَان الأنماطي، عن عباس الدُّوري وطبقته.

وأحمدُ بنُ بُنَان الواسطي، شيخٌ لابنِ السقاء.

وإسحاقُ بنُ بُنَان بن معن الأنماطي، عن سجّادة[٨].

قلت: هو بغداديٌّ مات فيما ذكره الأمير[٩] بعد سنة عشر وثلاث مئة، وأراه أخا محمد بن بُنَان الخلّال المذكور قبلُ.

قال: وإسحاقُ بنُ بُنَان الجوهري الدمشقي، عن أبي أُمية الطَّرَسُوسي.

قلت: هو أبو يعقوب إسحاقُ بنُ إبراهيم بن بُنَان ـ وقيل: ابن بَيَان ـ بفتح الـموحدة، تليها مثناة تحت مفتوحة مخففة ـ وهو بصري الأصل، سكن دمشق، وحدَّث أيضاً عن الربيع الـمُرادي وآخرين، وعنه عبدُ الوهّاب الكلابي وغيره، مات في شعبان سنة سبع وعشرين وثلاث مئة.

(٦) تحرف في «التاج» إلى «معين».

(٧) في نسخة سوهاج: ناطارا، وفي «الإكمال»: ناطر.

(٨) تصحف في «التاج» إلى شحاذة.

(٩) في «الإكمال» ١/ ٣٦٤.

وأبوه إبراهيمُ بنُ بُنَان[١]، من مشيخة الطبراني، حدَّث عن هشام بن عمار وغيره.

قال: أما عمر بن بيان المقرئ فمن الزهاد في زمان الدارقطني.

قلتُ: كذا وجدتُه بخط المصنف منقوطاً بالموحدة ثم المثناة تحت، ذكره هنا تمييزاً للأنماطي الذي ذكره قبل، فكان حقُّه أن يُذكر معه، لكن خالف المصنِّفُ ما ضبطه هنا في كتابه «طبقات القراء»[٢] فذكره فيه بالموحدة المضمومة والنون، وهو المعروف، وبُنَان جدُّه، فهو عُمر ابنُ محمد بن عبد الصمد بن الليث بن بُنَان، نسبَه المصنِّفُ كذلك في «الطبقات» وقال: قرأتُ نسبَه بخط القصاع. انتهى. وبعضُهم لقَّب أباه بُنَاناً، وعُمر هذا بغدادي، قرأ على الحسن بنِ الحُباب الدقَّاق وغيره، تُوفي سنة أربع وسبعين وثلاث مئة.

ولو ميَّز المصنفُ ذاكَ الأنماطي بعُمر بن بَيَان التغلبي الراوي عن عُروة بن المغيرة، وعنه طعمة بن عمرو الجعفري وغيره، لكان أسلم، ووالدُ عُمر هذا بَيان بفتح الموحدة والمثناة تحت المُخففة.

قال: وبُنان الطُّفيلي، مشهور.

قلت: كان في حدود الثلاث مئة، واسمُه عليُّ بنُ محمد بن عثمان أبو الحسن، وقيل: اسمه عبدُ الله بنُ عثمان، حدَّث محمدُ بنُ عبيد الله بن الشِّخِّير، حدَّثنا أحمدُ بنُ الحسن بن علي المقرئ، سمعتُ بُنَاناً يقولُ: حدَّثني عباسٌ الدُّوري، سمعتُ يحيى بنَ مَعين يقولُ: الأكلُ مع الإخوان لا يضر. ومن كلام بُنان ـ وقد سئل: أيُّ الطعام وجدت أطيب؟ قال: ما اتسع صدرُ صاحبه.

(١) تصحف في «المعجم الصغير» ص٩٠ إلى بيان بالمثناة التحتية.

(٢) ١/ ٣٢٦ (طبعة مؤسسة الرسالة).

قال: وآخرون.

قلت: منهم أبو العباس محمدُ بنُ عبد الرحيم بُنَان، حدَّث عن عبد الله بن أبي يزيد بن ابن عباس رضي الله عنهما. زاده الصُّوريُّ على عبد الغني بن سعيد.

وذو الرياستين القاضي أبو الطاهر محمدُ بنُ أبي الفضل محمد بن أبي الطاهر محمد بن بُنَان الأنباري الأصل المصري، مولده بالقاهرة، سنة سبع وخمس مئة، وسمع من والده وآخرين منهم القاضي أبو الحسن محمد بن هبة الله بن الحسن بن عُرْس، وحدَّث، تُوفي شهر ربيع الآخر سنة خمس وتسعين وخمس مئة بالقاهرة[٣].

* قال: و[بَنّان] بالتثقيل والفتح: محفوظُ بنُ حُسين ابن بَنَّان، سمع من أبي السعود الـمُجلي[٤].

قلت: أسقط من نسبه بعد الحسين: أحمد، وسيأتي إن شاء الله تعالى بزيادة في حرف العين المهملة[٥].

قال: وبَنَّانُ بنُ يعقوب الكندي، شيخٌ لابن عُقدة، ثم وجدتُ شيخَ ابن عُقدة في «تاريخ» الخطيب[٦] مضبوطاً تَبَان هكذا.

قلتُ: قيَّدهُ المصنفُ عن «التاريخ» ـ فيما وجدتُه بخطِّه ـ بفتح المثناة فوق ثم موحدة مشددة.

قال: وحربُ بنُ بَنَّان، شيخٌ لأبي يعقوب المنجنيقي.

ودينارُ بنُ بَنَّان، حدَّث بالرملة، وقيل: بياء ثقيلة.

(٣) مترجم في «تكملة» المنذري برقم (٥٢٥).

ومن قوله: قلت: منهم أبو العباس... إلى هنا، لم يرد في نسخة الظاهرية.

وانظر بُنَان أيضاً في «الإكمال» ١/ ٣٦١-٣٦٤ و«الاستدراك» لابن نقطة و«التبصير» ١/ ١٠٤، ١٠٥.

(٤) تحرف في «التاج» إلى «المنجلي» بزيادة نون بعد الميم، وتحرفت فيه أيضاً أسماء أخرى نقلها الزَّبيدي عن «التبصير» ١/ ١٠٥، ١٠٦.

(٥) في رسم الغرّاد.

(٦) لم أجده في المطبوع منه.

قلت: الياء مثناة تحت بدل النون.

قال: وقال ابنُ ماكولا في «مستمر الأوهام»: داودُ ابنُ بَيّان ـ بياء ثقيلة. وقد ذكره عبدُ الغني وغيرُه بنون ثقيلة، فقال[1]: داودُ بنُ بَنَّان الرملي الجوهري، روى عن جعفر النوفلي.

قلت: كذا وجدتُه بخطِّ المصنف، وفيه أوهام، منها قولُه: وقال ابنُ ماكولا... إلى آخره، وهذا ليس لفظَ ابنِ ماكولا، وإنما حكاه المصنفُ بالمعنى بعد قوله: وقال ابنُ ماكولا، وهذا ليس بجيد، وتقدم التنبيهُ على مثله. وابنُ ماكولا حكى في كتابه «تهذيب مستمر الأوهام» قولَ الخطيب في والدِ دينارٍ الرمليِّ هذا، وأنه ذكره ابنُ بُنَان بضم الموحدة والنون، وقال: وقد وهم الخطيبُ في شيئين: أحدُهما أنه صحَّف فيه، وليس ببُنَان، وإنما هو بَيّان أوله باء معجمة بواحدة، وبعدها ياءٌ معجمة باثنتين من تحتها مشددة، ثم ذكر ابنُ ماكولا الشيء الثاني، وهو أنَّ الخطيبَ تصورهُ أنَّه لم يذكر، فقال ابنُ ماكولا: وقد ذكره عبدُ الغني في كتابه على ما قلناه، فقال: ودينارُ بنُ بَيَّان الجوهري الرملي، حدَّث عن جعفر بن سليمان النَّوفلي، وكان شاهداً، حدَّث عنه عُمر بن عبد الله الرملي وأبو الحسين الكَرَجي. هذا لفظُ ابن ماكولا في «التهذيب».

ومن الأوهام نَقْلُ المصنف عن ابنِ ماكولا أنه قال: داود بنُ بَيَّان، فداودُ لم يذكره ابنُ ماكولا أصلاً، بل ولا قال في «التهذيب» الذي أشار إليه المصنف: ودينارُ ابن بيان بياء ثقيلة، وقد قدمنا لفظه بحروفه، وداودُ تصحيفٌ فاحش.

ومنها ما نسبه إلى عبد الغني وغيرِه أنه داودُ بنُ بنَّان[2]، وإنما قاله كقول الجميع: دينار، وما حكاهُ الأميرُ فيما قدمناهُ عن عبد الغني أنه قاله: ابن بيّان ـ بالمثناة تحت المشددة؛ غريب، وقال الأميرُ بعد هذا: وكذلك سمعنا هذا الاسمَ وما فيه اختلاف. انتهى.

وقد نظرتُه في نسخةٍ بكتابِ عبد الغني رواها الشيخُ نصرٌ المَقْدسي وعليها خطُّه عن شيخه الحافِظ أبي زكريا عبد الرحيم بن أحمد البخاري، والبخاريُّ هذا شيخُ ابنِ ماكولا الذي سمع منه كتاب عبد الغني، فوجدتُه كما ذكره المصنفُ في اسم أبيه، وكذلك رأيتُه في نسخةٍ بالكتاب معتمدةٍ، من طريق أبي عبد الله محمد بنِ علي الصُّوري، عن عبد الغني، وقد قُرِئت على أبي الفضل ابن ناصر، وحُرِّرت عليه، وأغربُ من هذا أنَّ الأمير خالف ما قاله في «التهذيب» في كتابه «الإكمال»، فذكر فيه بعد قوله: وأمَّا بَنّان مثل الذي قبله في الحروف إلا أنَّ باءه مفتوحةٌ ونونه مشددة، فقال: ودينارُ بنُ بَنَّان ابن دينار الجوهري الرملي أحدُ الشهود بها، حدَّث عن جعفر بن سُليمان النَّوْفلي والحسن بن جرير الصوري، حدَّث عنه عمر بن عبد الله الرملي وغيره. ثم لم يذكر الأميرُ في ترجمة بيّان ـ بالمثناة تحت المشددة بدل النون ـ سوى أبي علي بن بيَّان الذي ذكره المصنفُ فيما بعد. وهذا غريبٌ من الأمير لم يَتَنَبَّه ابنُ نقطة له في «استدراكه» عليه ولا غيره فيما علمتُ، والله أعلم.

ومن ترجمة بَنَّان أيضاً ـ بفتح الموحدة والنون المشددة: أحمدُ بنُ بَنَّان بن عيسى الموصلي، حدَّث عن خطيب الموصل أبي الفضل عبد الله بنِ أحمد الطُّوسي[3].

---

(١) عبد الغني في «المؤتلف والمختلف» ص١٢.

(٢) نسبه أيضاً إلى عبد الغني الزَّبيديُّ في «التاج».

(٣) وانظر أيضاً «التبصير» ١/ ١٠٥، ١٠٦ وحاشية «الإكمال» ١/ ٣٦٧.

* قال: و[بُثَّان] بالضم ومثلثة ثقيلة: سعيدُ بنُ بُثّان، روى عنه هارونُ بن سعيد الأيلي.

قلت: هو مصري كنيتُه أبو عثمان، روى عن جدِّه لأمه عُقيل بن خالد الأيلي، وعنه أيضاً أبو طاهر أحمدُ ابنُ عمرو بن السرح[١].

* قال: وبَيَان، بياء: كثير.

قلت: الياءُ مثناة تحتُ مخففة، مع فتح الموحدة أوله، ومنهم:

الحسينُ بنُ بَيَان البغدادي، نزيلُ سُرَّ من رأى، روى عن زيادٍ البكَّائي ووكيعٍ وغيرهما، وعنه ابنُ ماجه وغيرُه، شكَّ فيه أبو القاسم بنُ عساكر، فقال ـ فيما وجدتُه بخطِّه في «معجم النَّبَل»[٢]: الحسينُ بنُ بَيَان أو بُنان البغدادي، نزيلُ سامرا أو الشُّلاثائي[٣]، روى عنه ابنُ ماجه. انتهى. والصوابُ: ابنُ بَيَان بالموحدة والمثناة تحت، وهو البغدادي، فإن أبا علي الشُّلاثائي[٤] لم يرو عنه ابنُ ماجه، مات في صفر سنة سبع وخمسين ومئتين[٥].

* قال: و[تُبَّان] بمثناة مضمومة.

قلت: المثناةُ فوق تليها موحدة مشددة مفتوحة.

قال: أبو الوفاء محمدُ بنُ تُبّان، سمع بن ابنِ[٦] ملّة المُحتسب، قديمُ الموت.

قلت: مات ـ فيما ذكره ابنُ الدُّبيثي ـ في شعبان سنةَ اثنتين وثلاثين وخمس مئة. وقد نسبه المصنفُ إلى جدِّه، فهو محمدُ بنُ محمد بن تُبّان الواسطي.

وأما محمدُ بن محمد بن بُنَان أبو الفضل الأنباري المصري الراوي عن أبي إسحاق إبراهيم بن سعيد الحبال، وعنه ابنه أبو الطاهر محمد، فاسمُ جدِّه بضم الموحدة تليها نون مخففة.

وأبو عبد الله الحسينُ بنُ أحمد بن علي بن محمد بن يعقوب بن التُّبان[٧] الواسطي، روى عنه أبو مسعود أحمدُ بنُ محمد الرازي الحافظ.

* قال: و[تُبَان] بالتخفيف: تُبَّع الحميري، أول من كسا البيت، اسمُه أسعد تُبَان[٨].

* و[بَيّان] بموحدة ثم ياء مثقلة.

قلت: الياءُ مثناة تحت، والموحدة مفتوحة.

قال: أبو علي بنُ بَيَّان الزاهدُ العاقولي، له كرامات، وقبره يُزار. قاله ابنُ ماكولا.

قلت: لفظُ ابن ماكولا: أبو علي بنُ بَيَّان الزاهد، من أهل دير العاقول، له كراماتٌ، وقبرُه في ظاهرها يُتبرَّكُ به، قد زُرْتُه. انتهى[٩].

* قال: و[بُثَّان] بموحدة مضمومة، ثم مثلثة ثقيلة: يوسفُ بنُ بُثَّان المصري، عن عُقَيل بن خالد الأيلي، وعنه هارونُ بنُ سعيد الأيلي.

---

(١) وانظر «التبصير» ١/ ١٠٦.

(٢) ص١٠٤.

(٣) نسبه إلى شُلاثا: من قرى البصرة، ويقال الشلاثاني بالنون، وفي مطبوع «معجم النبل» بدون «أو» قبله.

(٤) ذكره المزي في «تهذيب الكمال» تمييزاً عن البغدادي.

(٥) ومنهم عمر بن بيان التغلبي الذي ذكره المصنف تمييزاً في رسم (بُنان) بالموحدة المضمومة والنون المفتوحة المخففة انظر ص٣٠٢ المتقدمة.

(٦) تحرف لفظ «بن» في «تاج العروس» إلى «أبي».

(٧) سيضبطه المصنف ص٣٠٩ الآتية بالباء الموحدة الخفيفة في رسم (التُّبَاني)، وهو ضبط ابن ماكولا وصاحب «القاموس». وانظر «الإكمال» ١/ ٤٤٣، ٤٤٤.

(٨) ضبطه صاحب «القاموس» كغراب أو كرمان ويكسر.

(٩) وهناك أيضاً دينارُ بنُ بيّان الذي ذُكر في رسم بَنّان بالنون المشددة، والذي صُحِّف اسمه إلى داود، وقد أورد الزَّبيدي كلا الاسمين، وقال: محدثان، والصواب أنه واحد، والصحيح في اسمه: دينار، كما تقدم ص٣٠٢، ٣٠٣.

قلت: كذا وجدتُه بخط المصنِّف أعاد هذه الترجمة بعد أن ذكرها قبل، وكان الأجودُ ذكر من فيها قبلُ لو صح، لكنه تصحيفٌ[١]، إنما ابنُ بُثّان هذا هو سعيدٌ الذي ذكره المصنف قبلُ، وصحَّفه هنا بيوسف، ذكرهُ على الصواب عبدُ الغني بن سعيد وابنُ ماكولا، ولفظ الأمير[٢]: سعيدُ بن بُثّان أبو عثمان، مصري، هو ابنُ بنت عُقيل بن خالد ومن بني عمه، روى عن عُقيل، روى عنه هارونُ بنُ سعيد الأيلي وابنُ السرح. انتهى.

* قال: البُنَاني.

قلت: بضم أوله، وفتح النون المخففة، وبعد الألف نون مكسورة: نسبة إلى القبيلة بُنَانة، وهم ولدُ سعد بن لُؤي بن غالب. وبُنَانةُ أمُّ سعدٍ المذكور، وقيل: هي أمَةٌ لسعدٍ حَضَنَت أولاده، فنُسبوا إليها، وقيل: هي أمُّ بني سَعْد بن ضُبيعة بن ربيعة بن نزار.

قال: ثابتٌ [البُنَاني].

وابنُه محمدُ [بنُ ثابت البُنَاني].

وحفيدُه وُهيبُ بنُ محمد بن ثابت، عن حسَّان بن شيبة. مُقِلٌّ.

وعليُّ بنُ الحكم البُنَاني، عن عطاء، وعنه ابنُ عُلَيَّة والناس.

وغير هؤلاء[٣].

قلت: منهم عبدُ العزيز بنُ صهيب البُنَاني، مولاهم. وقال أبو موسى المديني: وقد ذكر أبو حاتم بنُ حبّان عبدَ العزيز بنَ صهيب، إنما قيل له: البُنَاني، لأنه كان ينزلُ سكةَ بُنَانة بالبصرة. ذكره أبو موسى في «زيادات الأنساب»[٤] على كتاب شيخه أبي الفضل محمد بن طاهر[٥].

وبُنَان: قرية من قرى مرو الشاهجان، منها:

عليُّ بنُ إبراهيم المَرْوزي البُنَاني، سمع من عبدِ الله ابنَ المُبارك وخارجة بنَ مُصعب وغيرهما. نسبه كذلك أبو العلاء الفَرَضي.

وإبراهيمُ بنُ إسحاق بن عيسى أبو إسحاق البُنَاني، سكن الطالقان، وقيل: هو مولى بُنَانة[٦].

وأما محمد بنُ المُهَنّا بن محمد البغدادي البُنَاني؛ فمنسوب إلى امرأةٍ اسمُها بُنَانة، وكان أديباً شاعراً، سمع منه ابنُ الدُّبَيْثي شيئاً من شعره، تُوفي في شوال سنة ست مئة[٧].

وأبو طاهر محمدُ بنُ محمد بن محمد بن بُنان البُنَاني نُسِبَ إلى جدِّه، حدَّث عن أبيه أبي الفضل المذكور في ترجمة بُنان، وعن أبي العبّاس بن الحُطَيْئة وآخرين، روى عنه أبو الفتوح نصرُ بنُ الحُصَري وأبو الحسين

---

(١) وقع فيه صاحبُ «القاموس»، فأورد اسم يوسف، وأورد ابنُ حجر كلا الاسمين، وقال: فيحتمل أن يكون يوسف أخاً لسعيد، والله أعلم، «التبصير» ١/ ١٠٦ وقد نقله عنه الزبيدي شارح «القاموس» في مادة (بثن).

وأورد صاحب «القاموس» اسم سعيد في مادة (بثن) بتقديم المثلثة على الموحدة، فتعقبه الزبيدي بأن الصواب بثان بتقديم الموحدة، ثم ذكر اسم يوسف على أنه أخوه، وهو وهم كما تقدم.

(٢) «الإكمال» ١/ ٣٦٨.

(٣) راجع «الأنساب» ٢/ ٣٠٧، ٣٠٨، و«اللباب» وحاشية «الإكمال» ١/ ٤٤٠. وقال ابن حجر فيمن نسبتهم البُنَاني: إنما توجد نسبتهم في القرون الثلاثة، «التبصير» ١/ ١٧١.

(٤) «الأنساب المتفقة» ص١٧٥.

(٥) ترجمة عبد العزيز بن صهيب لم ترد في نسخة الظاهرية، وهو من رجال «التهذيب».

(٦) وانظر أيضاً «تاج العروس»: (بنن).

(٧) مترجم في «تكملة» المنذري برقم (٨٥٢).

يحيى بن علي القُرشي الحافظان وغيرُهما، مولده بمصر سنة تسع وخمس مئة، وتُوفي بها سنة ست وتسعين وخمس مئة[١].

* قال: و[البُتَاني] بمثناة بدل النون الأولى.

قلت: المثناة فوق.

قال: أبو الفضل البُتَاني الشافعي، زاهدٌ إمام. وبُتان: من قُرى طُرَيثيث، وكان أبو الفضل مقيماً بطُرَيثيث.

قلت: وطُريثيث: من أعمال نيسابور من أرض خُراسان.

ومنها أيضاً عليُّ بنُ إبراهيم البُتَاني، من أصحاب ابن المبارك، روى عنه بلديُّه محمدُ بنُ عبد الرحمن البُتَاني، من آل يحيى بن أكثم، كذلك قيَّد نسبتَه ونسبةَ الراوي عنه ابنُ ماكولا، وقد تقدَّم عن أبي العلاء الفَرَضي أنَّ نسبة صاحبِ ابن المبارك بنونين من قرية بُنَان من قرى مرو الشاهجان، وهو الأظهر[٢]، والله أعلم.

* قال: و[البَتّاني] بكسر ذلك ـ وقيل بالفتح ـ والتشديد.

قلت: قاله ابنُ الجوزي وغيرُه بالفتح، وقاله ابنُ الأكفاني بالكسر.

قال: محمدُ بنُ جابر بن سنان الحرّاني البَتّاني الصابئ، صاحبُ «الزِّيج»، هلك ابن الثلاث مئة. وبَتّان: من قرى حرّان.

قلت: سمّاه ابنُ الأكفاني وابنُ ماكولا وابنُ الجوزي وغيرهم: أحمد بن جابر، وهو مشكوكٌ في إسلامه، كان هلاكُه في سنة سبعَ عشرة وثلاث مئة. و«زيجه» نُسختان أولى وثانية، وكان ابتدأ رصدُه في سنة أربع وستين ومئتين إلى سنة ستٍّ وثلاث مئة، فأثبت الكواكب في «زيجه» لهذه المدة[٣].

* قلت: و[البَيّاني] بالفتح وياء ثقيلة.

قلت: الياء مثناة تحت.

قال: قاسمُ بنُ أصبغ البَيَّاني الحافظُ مسندُ الأندلس، سمع بقيَّ بن مَخْلَد وفي الرحلة من ابن أبي الدنيا والكبار، وعاش ثلاثاً وتسعين سنة، مات سنةَ أربعين وثلاث مئة، وهو من قرية بَيَّانة[٤].

قلت: بَيَّانَةُ هذه بالأندلس من المغرب، وهي قصبةُ كورة قَبْرَة.

وبالأندلس أيضاً قريةٌ من ناحية بَطَلْيَموس يُقال لها: بَيّان[٥]، ويقال: مَنْتُ بَيّان.

وبيّان أيضاً: قريةٌ من قُرى مرو، ذكرها ابنُ السمعاني[٦].

وبَيّان أيضاً: موضعٌ مُجاور للغمر، أراه الذي يُعد في أعمال اليَمامة[٧].

قال: وحفيدُه قاسمُ بنُ محمد بن قاسم الأندلسي البَيَّاني، روى عنه ابنه أبو عمرو أحمد، وأحمدُ من شيوخ ابن حزم.

قلت: وقاسمُ بن محمد بن قاسم بن محمد بن سَيَّار، مولى هشام بن عبد الملك الأندلسي البَيَّاني، صاحبُ الوثائق، محدثٌ شافعيُّ المذهب، صحب المُزَني، روى

---

(١) مترجم في «تكملة» المنذري برقم (٥٢٥).

(٢) انظر حاشية «الإكمال» ١/ ٤٤٦.

(٣) مترجم في «سير أعلام النبلاء» ١٤/ ٥١٨.

(٤) أو من قرية بيّان التي بناحية بَطَلْيَوس كما قال ياقوت في «المشترك» ص٧٤. وهو مترجم في «سير أعلام النبلاء» ١٥/ ٤٧٢.

(٥) ضبطها صاحب «القاموس» كسحاب.

(٦) انظر التعليق رقم (٤) من الصفحة التالية.

(٧) انظر «معجم ما استعجم» للبكري ١/ ٢٨٧ و٣٢٩ و٣/ ١٠٠٢.

عنه ابنُه محمدُ بنُ قاسم، تُوفي سنة ثمان، وقيل: سنة سبع، وقيل: سنة ست وسبعين ومئتين[١].

وابنُه أبو عبد الله محمدُ بنُ قاسم البَيَّاني، روى أيضاً عن بَقِيِّ بن مَخْلَد، ومحمدِ بنِ عبد السلام الخشني وغيرِهم، وعنه ابنُه أحمد وغيره، تُوفي سنة ثمان وعشرين وثلاث مئة[٢].

وابنُه أحمدُ بنُ محمد البَيَّاني، روى عنه أحمدُ بن القاسم التاهرتي، ذكرهم الحميدي في «تاريخه»[٣]، وذكر بعضَهم أنه من مَنْت بَيَّان.

ومحمدُ بنُ عيسى الأندلسي البَيَّاني، له رحلةٌ إلى بلاد فارس، حدَّث عن أهلها، كتب عنه ببَرْقة حماد بن شقران.

وأما صالح بن يحيى البَيَّاني النحوي اللغوي؛ فمنسوب إلى بَيَّان: من قرى مرو، فيما ذكره ابنُ السمعاني[٤].

* قال: و[التَّيَّاني] بمثناة بدل الموحدة.

قلت: المثناة فوق.

قال: غالبُ بن عمر التَّيَّاني صاحبُ أبي علي القالي.

وأبو غالب تمام بن غالب المُرسي التَّيَّاني اللغوي، له تصانيف[٥].

قلت: يُعرف بابن التَّيَّاني، تُوفي سنة ستّ وثلاثين وأربع مئة بالمَرِيَّة. وقاله ابنُ الجوزي في «المحتسب»: أبو تمام غالبُ بنُ غالب، يُعرف بابن التَّيَّاني، وله كتابٌ مصنَّفٌ في اللغة. انتهى.

وكأنه انقلب على ابن الجوزي، فهو ـ كما تقدم ـ أبو غالب تمامُ بنُ غالب بن عمرو، والكتابُ الذي أشار إليه هو «تلقيح كتاب العين»، قيل: لم يُؤلف مثلُه اختصاراً وإكثاراً.

* قال: و[النَّبَاتي] نسبة إلى نبات.

قلت: بفتح النون والموحدة المخففة، وبعد الألف مثناةٌ فوق.

قال: محمدُ بنُ سعيد بن نَبَات[٦] النَّبَاتي الأندلسي، عن أبي عبد الله بن مُفَرِّج، وعنه أبو محمد بن حزم.

قلت: ابنُ مُفَرِّج هذا هو القاضي أبو بكر محمدُ بنُ أحمد بن يحيى بن مُفَرِّج. مات النَّبَاتيُّ هذا بعد الأربع مئة.

قال: ونسبة إلى حشائش الطب: أبو العباس أحمدُ ابنُ محمد بن مُفَرِّج الأندلسي النباتي، سمع ابنَ زَرْقُون، لقيه ابن نُقطة وسمع منه، وكان مجموع الفضائل.

قلت: وروى عن أبي ذر مُصعب بن أبي ركب النحويِّ أيضاً وآخرين، وله رحلة إلى بغداد وغيرها، لقيه ابنُ نقطة بمصر في سنة أربع عشرة وست مئة، فحدَّثه من حفظه، وكان فيما ذكره ابنُ نقطة: صالحاً حافظاً ثقة، وهو ابنُ الرومية، تُوفي ببلدة إشبيلية في سنة سبع وثلاثين وست مئة[٧].

* قال: و[النُّبَاتي] بالضم: أبو عبد الله الحسينُ بن عبد الرحمن النُّبَاتي الشاعر[٨]، تلميذُ أبي نصر بن نُباتة

---

(١) مترجم في «سير أعلام النبلاء» ٣/ ٣٢٧-٣٣٠.

(٢) مترجم في «سير أعلام النبلاء» ١٥/ ٢٥٤.

(٣) «جذوة المقتبس» ٧٨، ١٠٥، ٣٢٩.

(٤) بل ذكر السمعاني أنه البيهاني ـ بالباء المنقوطة بثلاث من تحتها ـ نسبة إلى بيهان: من قرى مرو، أوردها ياقوت في «معجم البلدان» وذكر منها صالح بن يحيى هذا، وعليه فقد تحرف لفظ «بيهان» على المصنف إلى «بيّان»، وتحرفت النسبة أيضاً في «اللباب» ١/ ٢٠٠ مع أنه أوردها بعد نسبة «البيلي».

(٥) مترجم في «إنباه الرواة» ١/ ٢٥٩.

(٦) مترجم في «جذوة المقتبس» ص٦٠ و«بغية الملتمس» ص٧٩ وشكل فيها بضم النون.

(٧) مترجم في «الوافي» ٨/ ٤٥ و«تكملة» المنذري برقم (٢٩٢٨).

(٨) مترجم في «الوافي بالوفيات» ١٢/ ٤١٧.

الشاعر وهو أبو نصر عبدُ العزيز بنُ عُمر بن نُبَاتَةَ البغدادي، شاعرُ وقته، مات سنة خمس وأربع مئة وله ثمان وسبعون سنة[١].

واختُلف في نون الخطيب أبي يحيى عبد الرحيم بن محمد بن إسماعيل الفارقي[٢]، والظاهر أن بالضم.

قلتُ: نونُ الخطيب التي أشار إليها المصنفُ هي في نُباتة اسمِ جَدِّه، فهو عبدُ الرحيم بنُ محمد بن إسماعيل ابن نُباتة الـحُذَاقي[٣]، الفارقي من أهل مَيّافارقين من ديار بكر. وقولُ المصنِّف: والظاهرُ أنها بالضم، لو قال: الصحيحُ؛ كان أجود، فإني وجدتُ الأديبَ البليغ الجمال أبا بكر محمد بن محمد بن محمد بن الحسن بن أبي الحسن بن صالح بن علي بن يحيى بن طاهر بن محمد بن الخطيب أبي يحيى عبد الرحيم قيَّد اسمَ جدِّه نُباته بخطه بالضم، وصحَّح فوقَ الضم، وكذلك قيَّدها بالضم والدُه الإمامُ المحدث أبو عبد الله محمدُ بنُ محمد ابن الحسن، فيما وجدته بخطِّه في مواضع.

قال: أنشأ خُطَبَه بعد الخمسين وثلاث مئة، رواها عنه ولدُه أبو طاهر محمدُ بنُ عبد الرحيم، مات أبو يحيى سنة أربع وسبعين وثلاث مئة، وأخطأ من قال: عاش تسعاً وثلاثين سنة[٤].

قلت: وأبو الفرج أحمدُ بنُ محمد بن أحمد بن إسحاق الدقَّاق النُّباتي البغدادي، نُسب إلى جدٍّ له[٥]، روى عن حامد بن شُعيب البَلْخي، سمع منه عليُّ بنُ أحمد بن محمد الورّاق في سنة اثنتين وستين وثلاث مئة.

وأما الخطيب أبو نصر محمدُ بن أبي الشجاع بن أبي سعد النُّباتي الـمُقرئ الضرير فمنسوبٌ إلى حُصين نُبَاتة: قرية من قرى نهر عيسى من أعمال بغداد[٦]، سمع من الحافظ أبي عبد الله محمدِ بن النجار، والحسن بن محمد الصَّغَاني، وإبراهيمُ بن الخيّر وغيرهم، وعنه أبو العلاء الفَرَضي، تُوفي ببغداد سنة ثلاث وثمانين وست مئة.

قال: والشيخُ القدوة أبو البَيَان[٧].

قلت: اسمه نبأُ بنُ محمد بن محفوظ، وسيأتي إن شاء الله تعالى[٨].

* قال: و[البَيَاني] ممن ينتمي إليه: شيخنا محمدُ بن عبد الخالق البَيَاني.

والشيخُ إبراهيمُ بن محمد البَيَاني.

والشيخُ غنائم التَّدمري البَيَاني. وخلق.

قلت: نسبتهم بموحدة ومثناة تحت مفتوحتين، وبعد الألف نونٌ مع التخفيف[٩].

* قال: و[البَيّاتي] بالتثقيل ثم مثناة.

قلت: المثناة فوق بعد الألف بدل النون.

قال: الزينُ محمدُ بنُ سليمان[١٠] بن أحمد المراكشي

---

(١) مترجم في «سير أعلام النبلاء» ١٧/ ٢٣٤.

(٢) في مطبوع «المشتبه» زيادة لفظ «بن نباتة» قبل الفارقي.

(٣) نسبة إلى حُذَاقة: بطن من قضاعة، قاله ابن خلكان ٣/ ١٥٨، وتحرفت في «تاج العروس» (الطبعتين القديمة والمحققة) إلى الجذامي بالجيم والميم.

(٤) مترجم في «سير أعلام النبلاء» ١٦/ ٣٢١، ٣٢٢.
وأورد ابن حجر من ذريته الشاعر جمال الدين محمد بن محمد. انظر «التبصير» ١/ ١٧٢. و«تاج العروس»: (نبت).

(٥) تحرف في حاشية «الإكمال» إلى: جدته.

(٦) لم يذكر ياقوت هذه القرية.

(٧) ذكره ليورد من ينتسب إليه، وليست له نسبة النُّبَاتي.

(٨) في حرف الثاء رسم نبأ، وتحرف اسمه في «التاج» إلى «تيابن».

(٩) قال ابن حجر: هؤلاء من المتأخرين بعد الست مئة، وهلم جرا. «التبصير» ١/ ١٧١. والبياني أيضاً: نسبة إلى بيان بن سمعان. «الأنساب» ٢/ ٣٥٨، ونسبة أيضاً إلى بيان: قرية بالبصرة: انظر «معجم البلدان» ١/ ٥١٨ وحاشية «الأنساب» ٢/ ٣٥٨، ٣٥٩.

(١٠) تحرف في «التاج» (بطبعتيه القديمة والمحققة) إلى «سلمان».

الصَّنْهاجي البَيّاتي المقرئ، من شيوخ الإسكندرية، سمع من ابن رَوَاج[١] ومُظَفَّرٍ الفَوِّي[٢]، وسمع منه الواني[٣] والجماعة[٤].

* و[التُّبَاني] بضم المثناة وموحدة خفيفة.

قلت: المثناةُ فوق أوله تليها الموحدة، وبعد الألف نون.

قال: أبو عبد الله الحسينُ بنُ أحمد بن علي بن تُبَان[٥] التُّبَاني الواسطي، له مجلسٌ يَرويه الكِنْدي، وقد غلب عليه بينَ أصحابنا: مجلس البُنَاني.

قلت: هذه النسبةُ كنسبةِ ثابتٍ، وهو خطأ، وصوابه الأولُ، وهو أبو عبد الله الحسينُ بنُ علي بن أحمد بن علي بن محمد بن تُبَان الواسطي، أسقط المصنفُ من نسبه علياً الأول، وسيأتي إن شاء الله تعالى ذكر جدِّه أحمد في حرف الفاء.

والتُّبَاني أيضاً: نسبة إلى تُوبَن[٦]: قرية عند سُوبَخ من بلاد ما وراء النهر، منها أبو هارون موسى بنُ حفص ابن نُوح بن محمد بن موسى التُّباني الكَسّي، روى عن محمد بن عبد الله المقرئ، وعنه حماد بن شاكر النَّسَفي.

* قال: و[البَيَاتي] من قلعة بَيَات بين واسط وخُوزستان.

قلت: هي بفتح الموحدة والمثناة المخففة، وبعد الألف مثناة فوق.

قال: عزُّ الدين حسنُ بنُ أبي العشائر بن محمود البَيَاتي الواسطي المقرئ، سمع من الكمال أحمدَ بنِ الدُّخَيْسي[٧] وغيره، أخذ عنه الفَرَضي.

قلت: وذكر الفَرَضي أنَّ مولده في جمادى الآخرة سنة ثلاث عشرة وست مئة.

* قال: و[الثِّيابي] نسبة إلى حفظ الثِّياب في الحمّام: أبو بكر محمدُ بنُ عمر الثِّيابي البخاري، حدَّث عنه محمدٌ وعمرُ ابنا أبي بكر بن عثمان السَّبَخي[٨] البخاري.

قلت: نسبتُه بكسر المثلثة، وفتح المثناة تحت، وبعد الألف موحدة، ظنّها الفرضي نسبةً إلى حفظ الثِّياب، وقال: ولعَلَّه كان ناطوراً في مسلخ الحمام. انتهى. وذكر ابنُ الجوزي أنَّ أهل بغداد يُسمُّونه الحافظ يعني من يحفظُ الثِّيابَ في الحمّامات، وقال: ومنهم الحسينُ بنُ أحمد بن طلحة النِّعالي، روى عن أبي عمر بن مَهْدي، حدَّث عنه أبو نصر اليُونارتي، وكان يقول في روايته عنه: الحافظ[٩]. قاله في «المحتسب».

---

(١) بالجيم، تصحف في «التاج» (مادتي بيت وبين) و«حسن المحاضرة» ١/ ٣٩٠ إلى رواح بالحاء المهملة، وابنُ رواج هو عبد الوهاب بن ظافر بن علي بن فتوح الإسكندراني المالكي، المتوفى سنة ٦٤٨ هـ، مترجم أيضاً في «العبر» ٥/ ٢٠٠.

(٢) نسبة إلى فَوَّة من بلاد مصر، تحرفت في «التبصير» ١/ ١٧٢ إلى «العوني»، وفي «حسن المحاضرة» ١/ ٣٧٨ إلى «السري»، وفي «تاج العروس» (بين) إلى «اللغوي»، وفي حاشية «الإكمال» ١/ ٤٤٧ إلى القوي. وانظر «العبر» ٥/ ٢٠١.

(٣) تحرفت في حاشية «الإكمال» ١/ ٤٤٧ إلى الفراني.

(٤) مترجم في «الدرر الكامنة» ٥/ ١٨٨، ١٨٩. وانظر أيضاً «التبصير» ١/ ١٧٢.

(٥) ضبطه المصنف في رسم تُبّان ص٣٠٤ بالموحدة الثقيلة.

(٦) سماها السمعاني وياقوت تُبَان بالضم والتخفيف. قال ياقوت: ويُقال لها: تُوبَن أيضاً وهو ما أورده ابن الأثير، وعلى هذا فيصح في النسبة إليها: التُّبَاني والتُّوبني.

(٧) نسبة إلى دُخَيس: من قرى مصر.

(٨) نسبة إلى الدباغة بالسبخة، والسبخة هي التراب المالح، تصحفت في «تاج العروس» (بطبعتيه القديمة والمحققة) إلى السنجي بنون وجيم.

(٩) يعني يحفظ ثياب الحمام وغلَّته، كما قال المصنف والذهبي في ترجمته من «سير أعلام النبلاء» ١٩/ ١٠١، وقال الزَّبيدي: لُقِّب بالحافظ لحفظ النعال، ولم يذكر ذلك أحد فيما أعلم.

وأبو بكر محمدُ بنُ عبد العزيز الثِّيابي، حدَّث عنه أبو أحمد محمودُ بن أبي بكر بن محمد بن عليّ بن يوسف الصابوني المديني، نَقَلْتُ نسبته من خط الحافظ أبي عبد الله محمد بن عبد الواحد المقدسي.

* قال: و[**البَنَاني**] نسبة إلى جبل بَنَان ـ بالفتح ـ وهو جبلٌ في أرض بني أسَد.

قلت: هو بفتح الموحدة والنون المُخفَّفة، وبعد الألف نون.

والبَنَاني أيضاً: نسبة إلى بَنَانة بزيادة هاء، وهي مياه لبني جَذِيمة في طرف جبل بَنَان الذي ذكره المُصنِّفُ.

* قال: **والتُّبَّاني**: نسبة إلى بيع التُّبَّان.

قلت: بمثناة فوق مضمومة، ثم موحدة مشددة مفتوحة، وبعد الألف نون.

قال: معدومان.

قلت: يعني هذا ومن يُنسب إلى جبل بَنَان المذكور آنفاً.

* **والبَبَائي**: نسبة إلى بَبَاء، بموحدتين مفتوحتين مع التخفيف[1]: بلدة من أعمال البَهْنَسَا من صعيد مصر، منها الفقيهُ أبو الحسن عليُّ بنُ عبد الرحيم بن يعقوب البكري البَبَائي المالكي، أحدُ المُعدلين بالقاهرة، سمع من عليِّ بنِ المفضل المَقْدسي، توفي سنة تسع وعشرين وست مئة[2].

* قال: بَنِين.

قلت: بفتح أوله، وكسر النون، وسكون المثناة تحت، تليها نون.

قال: عبدُ الغني بنُ بَنِين، مشهورٌ، حدثونا عنه.

قلت: هو القاضي الأثير أبو القاسم عبدُ الغني بنُ سليمان بن بَنِين بن خلف الأنصاري المصري الشافعي، وُلد بمصر في سنة خمس وسبعين وخمس مئة.

حدَّث عن هبةِ الله بن علي البُوصيري وغيره، وعنه أبو بكر عبدُ الله بن الأكرم النعماني المصري، وسنجر الداوداري، وعبدُ القادر بن محمد المصعبي، وغيرهم، تُوفي سنة إحدى وستين وست مئة بمصر[3].

وحافده النجم أبو عبد الله محمدُ بنُ إبراهيم بن عبد الغني بن سليمان بن بَنِين الأنصاري، حدَّث عن النَّجيب الحرّاني.

ونافلته أحمد بن محمد بن محمد بن محمد بن إبراهيم ابن عبد الغني بن سليمان بن بَنِين المصري، متأخر، أجاز لأبي العبّاس أحمد بن حجر وغيره[4].

وأمُّ البَنِين عدة نسوة، منهن:

أختُ عمر بن عبد العزيز القائلة: أفٍّ للبُخل، والله لو كان طريقاً ما سلكتُه، ولو كان ثوباً ما لبستُه. رواه أبو بكر يوسُف بنُ يعقوب الأزرق الأنباري، فقال: حدثني أبو عُتبة[5]، حدَّثنا ضَمرة، عن إبراهيم ابن أبي عبلة[6] قال: سمعتُ أمَّ البَنِين أختَ عُمر بنِ عبد العزيز.. فذكره.

وقال الإمامُ أحمدُ في «مسنده»: حدَّثنا يزيد، أخبرنا نافع بنُ عمرُ، عن أبي بكر ـ يعني ابن أبي موسى ـ قال: كنتُ مع سالم بن عبد الله بن عمر، فمرَّت رُفقةٌ لأمِّ البَنين فيها أجراسٌ، فحدَّثَ سالم عن أبيه عن النبي ﷺ

(١) انظر القرى التي تشتبه بها في «معجم البلدان» ١/ ٣٣٣.
(٢) مترجم في «تكملة» المنذري برقم (٢٤٠٤).
(٣) مترجم في «العبر» ٥/ ٢٦٥.
(٤) قوله: ونافلته أحمد بن محمد... إلى هنا، لم يرد في نسخة الظاهرية.
(٥) في نسخة سوهاج: أبو عيينة.
(٦) في نسخة سوهاج: علبة، وهو خطأ، وهو مترجم في «التاريخ الكبير» ١/ ٣١٠، ٣١١.

أنه قال: «لا تصحبُ الملائكةُ ركباً معهم الـجُلجل» فكم ترى في هؤلاء من جُلجل[١]!

* قال: و[بُنَين] بالضم.

قلت: في أوله مع فتح النون.

قال: بُنَين بنُ إبراهيم القُرشي، عن سليمان[٢] بن بلال، وعنه الحسنُ[٣] بنُ القاسم البَجَلي.

* والتِّنِّين: لقبُ إبراهيم بن المهدي لسواده وسِمَنه.

قلت: هو بكسر المثناة فوق، والنون المشددة، كانت أمُّه سوداء، اسمُها شَكْلة[٤]، نُسب إليها، وُلد سنة اثنتين وستين ومئة، وتُوفي سنة أربع ـ وقيل: سنة ثلاث ـ وعشرين ومئتين بسُرَّ من رأى[٥].

* قال: البُنّ[٦].

قلت: بضم أوله، ثم نون مشددة.

قال: أبو القاسم بنُ البُنِّ الأسدي الدمشقي، أكثر عنه حفيدُه أبو محمد، وروى لنا جماعةٌ عن أبي محمد.

قلت: أبو القاسم هو الحسينُ بنُ الحسن بن محمد ابن البُنّ الأسدي[٧].

وحفيدُه أبو محمد الحسنُ بنُ علي بن الحسين، روى عنه ابنُ البخاري وآخرون، لم يُعرف له سماع من غير جده، وروى عن الأمير أبي الثناء محمود بن نعمة بنِ رسلان الشَّيزري شيئاً من نظمه، تُوفي بدمشق سنة خمس وعشرين وست مئة وله نحو من ثمان وثمانين سنة[٨].

قال: وأحمدُ بنُ علي بن البُنِّ السامَرِّي، عن الرَّفَّاء، وعنه ابنُ ماكولا، وكان شيعياً.

[قلت]: وأمُّ أحمد كيسة بنتُ مفاخر بن تمام بن عبد الرحمن بن حمزة بن البُنّ، حدَّثت في أواخر المئة السابعة، وأجازت لأبي العلاء الفَرَضي وغيره في سنة خمس وثمانين وست مئة[٩].

* قال: و[النَّنّ] بنونين[١٠].

قلت: الأولى مفتوحة.

قال: الفقيه أبو عبد الله محمدُ بنُ عبد الله بنُ النَّنِّ، أجاز لنا، يروي عن عبد العزيز بنِ مَنِينا وجماعةٍ.

قلت: وأبو حامد بن محمدُ بنُ عبد الله بن عمر بن مسعود بن الحسن بن المعمر بن أسعد بن جعفر بن الحسن بن علي بن محمد بن عمار بن ياسر، المعروف بابنِ النَّنِّ المصري، وُلد بمصر في شوال سنة تسع وثلاثين وست مئة، سمع أباه، وله شعر، ولديه فضيلةٌ، وقال أبو حامد بنُ النَّنِّ: رأيتُ والدي في النوم على ساحلِ البحر بالإسكندرية، فأنشدني:

اصنـع الـخيرَ تكُنْ مـن أهلِـه
فلَعَـمري أهـلُـهُ مَـن صَنَعَـه
ودَعِ الشّـرَّ فـلا تـأتِ بـهِ
تَأمَـنِ الشَّـرَّ ومـا يأتي مَعَه[١١]

---

(١) «المسند» ٧/ ٢٧ (طبعة العلامة أحمد شاكر برقم ٤٨١١) و«سنن» النسائي ٨/ ١٧٩، ١٨٠ في الزينة: باب الجلاجل. وقوله: عن أبي بكر: يعني ابن أبي موسى، الصواب: ابن موسى. انظر تعليق الأستاذ أحمد شاكر على «المسند». وانظر «ميزان الاعتدال» ٣/ ٣٤٨، و«تهذيب التهذيب» ١/ ٤٩٦.

(٢) تحرف في نسخة سوهاج إلى «سلمان».

(٣) تحرف في «التاج» إلى «الحسين».

(٤) ضبطها ابنُ خلكان بفتح الشين المعجمة وكسرها وسكون الكاف وبعد اللام هاء. «وفيات الأعيان» ١/ ٣٩.

(٥) مترجم في «سير أعلام النبلاء» ١٠/ ٥٥٧.

(٦) أعاد المؤلف هذا الرسم في حرف النون.

(٧) مترجم في «سير أعلام النبلاء» ٢٠/ ٢٤٦.

(٨) مترجم في «سير أعلام النبلاء» ٢٢/ ٢٧٨.

(٩) وانظر أيضاً «تكملة» المنذري ترجمة رقم (١٧١٠).

(١٠) أعاده المصنف في حرف النون.

(١١) يشتبه به التُّن بمثناة فوقية مضمومة ذكرها المؤلف في حرف النون.

* بُهروز: بضم أوله، وسكون الهاء، تليها راء مضمومة، ثم واو ساكنة، ثم زاي: جد أبي بكر محمد بن مسعود بن بهروز البغدادي الطبيب، آخر من حدَّث عن أبي الوقت ببغداد، مات سنة خمس وثلاثين وست مئة[١]، وقد نيف على التسعين بعد ابن اللتي بنحو أربعة أشهر.

* و[بَهْرور] بفتح أوله، وآخره راء: الإمام أبو بكر محمدُ بنُ عمر بن يوسف بن بَهْرور البغدادي الخطيب، سمع من شُهدة، وحدَّث، فسمع منه بحماة عبدُ الرحمن ابن عبد الله بن رواحة الحموي وغيره[٢].

* بَهْز: بفتح أوله وسكون الهاء تليها زاي: معروف[٣].

* و[بَهَر] بفتح الهاء تليها راء: أبو الحسين محمدُ بنُ عمر بن أحمد بن علي بن الحسن بن بَهَر البَقّال الأصبهاني. ذكره ابنُ نقطة، وقال: نقلتُه من خطِّ عبد الله بن أحمد ابن السمرقندي الحافظ مُجوداً، وقال: قاله لي سليمانُ ـ يعني ابن إبراهيم الملنجي. انتهى[٤].

* قال: البَهْزي.

قلت: بفتح الموحدة، وسكون الهاء، وكسر الزاي، نسبة إلى بَهْزِ بنِ امرئ القيس بن بُهْثَة بن سُليم.

قال: والحجَّاج بنُ علاط البَهْزي.

قلت: عطفَ المُصنِّفُ الحجَّاجَ على البَهْزي، وصحَّح بينهما، فكأنه أراد بالبَهْزي ذاكَ الصحابيَّ الراوي عنه عُمير بن سلمة حديثاً في الصيد، وهو مَعَلّ[٥]، واسمُ البَهْزي على الأكثر زيدُ بنُ كعب السلمي، وقال الحافظ أبو الحجاج المِزّي في كتابه «التهذيب»: وهو صاحبُ الظَّبي الحاقِف، وقال في كتابه «الأطراف»[٦]: وهو صاحب الظَّبي الحاقف الذي رماهُ بسهمٍ، فوجد فيه سهمه، وكان يسكُن الروحاء بين مكة والمدينة. انتهى. وفي هذا نظر بسطتُ الكلام عليه في حجة الوداع من كتابي «جامع الآثار».

قال: وضمرةُ بنُ ثعلبة البَهْزي. صحابيون.

قلت: يعني بذلك البَهْزيَّ والحجَّاج وضَمْرَة، وهذا الأخيرُ نزل حمص، روى عنه يحيى بنُ جابر الطائي قاضي حمص[٧].

* قال: و[النَّهْري] إلى النهر.

قلت: بنون مفتوحة، ثم هاء ساكنة، ثم راء.

قال: أبو البركات عبدُ الله بنُ علي النَّهْري، عن عاصم ابن الحسن، وعنه ابنُ طَبَرْزَد.

قلت: تُوفي في شوال سنة خمس وأربعين وخمس مئة.

وأبوه عليُّ بنُ محمد النَّهْري الفقيه، من أقران أبي الوفاء بن عَقِيل.

قال: وأبو غالب أحمدُ بنُ عبيد الله النَّهْري، عن

---

(١) مترجم في «تكملة» المنذري برقم (٢٨٣١).

(٢) من قوله: بُهروز بضم أوله... إلى هنا، لم يرد في نسخة الظاهرية.

(٣) انظر «الإكمال» ١/ ٣٨٠ و«مستدرك» ابن نقطة باب بهز وبَهَر ومهر.

(٤) يستدرك مما يشتبه:

* مَهْر: بفتح الميم وسكون الهاء، ذكره ابنُ نقطة في «المستدرك». وانظر حاشية «الإكمال» ١/ ٣٨٠.

(٥) انظره في «تهذيب الكمال» ترجمة زيد بن كعب السلمي ثم البهزي، و«تحفة الأشراف» ٤/ ٢١٦، ٢١٧، و«الإصابة» ٣/ ٣٢، ٣٣ ترجمة عمير بن سلمة.

(٦) ٤/ ٢١٧ في حديث عيسى بن طلحة بن عُبيد الله القرشي التيمي، عن أبيه طلحة برقم (٥٠٠٦). وظبي حاقف: نائم قد انحنى في نومه.

(٧) وانظر أيضاً «الإكمال» ١/ ٤٨٨، ٤٨٩، و«استدراك» ابن نقطة باب البهزي والنهري.

محمد بن الحسين الحرّاني، وعنه أبو العلاء الـهَمَذاني[١] العطّار.

قلت: وروى عن أبي محمد الخلّال إجازة، وعن أبي طالب بن غيلان وغيره، تُوفي سنة ثمان وخمس مئة.

وابنه أبو الحسن عليُّ بنُ أبي غالب النَّهْري، حدَّث عن عبد العزيز بن علي الأنماطي، وعنه أبو الـمُعمر الأنصاري، وهو وأبوه بغداديان كأبي البركات المذكور قبلهما.

وببغداد:

نهر القَلّائين: محلةٌ كبيرةٌ من غربي بغداد، متصلة بالكَرخ.

ونهر طابق: محلةٌ أُخرى في غربي بغداد قُرب الكَرخ.

ودربُ النَّهر: محلةٌ أيضاً من شرقي بغداد.

ونهرُ عيسى بن علي بن عبد الله بن عباس: كورةٌ عظيمة متصلةُ الأعمال ببغداد من الجانب الغربي.

ونهر الـمُعلّى بنُ طَريف: أعظمُ محلة ببغداد من الجانب الشرقي، فيها دورُ الخلافة وحريمُها.

ونهر الملك: من أعظم كُور بغداد.

ونهر موسى: في شرقي بغداد، كان متصلًا بالثَّريّا من أبنية المعتصم.

ومن الأولى: أبو البركات عبدُ الوهاب[٢] بنُ الـمُبارك ابن أحمد بن الحسن بن بُندار بن الأنماطي النَّهْري الحافظ، مشهورٌ، حدَّث عن أبي الحسين أحمد بن النَّقُّور وأبي القاسم عليّ بن البُسري وخلق، وعنه ابنُ ناصر وتلميذُه ابنُ الجوزي وآخرون، تُوفي سنة ثمان وثلاثين وخمس مئة عن ست وسبعين سنة.

(١) في «التبصير» و«التاج»: الهمداني بالدال المهملة وهو تصحيف.

(٢) في «معجم البلدان»: عبد الله.

ومن نهر القَلّائين أيضاً: أزهرُ بنُ عبد الوهّاب بن أحمد بن حمزة بن ساكن النَّهْري أبو جعفر السَّبَّاك، حدَّث عن أبي القاسم بن الـحُصين وطبقته، تُوفي سنة أربع وستين وخمس مئة[٣].

وأولاده: أبو القاسم عبدُ العزيز.

وأبو البركات عبدُ الوهّاب.

وأبو محمد أحمدُ: بنو أزهر النَّهْري.

كُلٌّ منهم سمع وحدَّث.

مات الأول[٤] سنة ثمانٍ وتسعين وخمس مئة.

والثاني[٥]: سنة خمس وست مئة، وذكر الزكي أبو محمد المنذري أنَّ وفاته في ليلة الثاني والعشرين من ربيع الآخر سنة تسع وعشرين وست مئة ببغداد، ودُفن من الغد بالشونيزية.

وتُوفي الأخ الثالث[٦]: سنة اثنتي عشرة وست مئة.

قال: وأبو الحسن عليُّ بن حسن بن ميمون النَّهْري، شاعرٌ مجيد، يُعرف بالسِّمسِمي.

قلت: أسقط من نسبه رجلاً قبل ميمون، فهو عليُّ ابنُ الحسن بن علي بن ميمون البغدادي الصوفي الشاعر، روى عنه عُبيد الله بن الـمُؤمَّل الرسولي شيئاً من شعره.

وأبو منصور يحيى بن الـخَطَّاب بن عُبيد الله النَّهْري البغدادي، من شيوخ أبي العلاء بن العَطّار الـهَمَذاني، تُوفي سنة إحدى وعشرين وخمس مئة.

(٣) ترجمه المنذري بعد ترجمة ابنه عبد الوهاب التي برقم (٢٣٨٣)، وانظر «المنتظم» ١٠/ ٢٢٧.

(٤) يعني عبد العزيز، وهو مترجم في «التكملة» برقم (٦٥٩).

(٥) يعني عبد الوهاب، مترجم في «تكملة» المنذري برقم (٢٣٨٣).

(٦) يعني أحمد، مترجم في «تكملة» المنذري (١٤٢٩).

وانظر من ينسب إلى نهر القلانين أيضاً في «تكملة» المنذري برقم (٧٦٠) و(٢٨٨٥).

ومحمدُ بنُ إسحاق النَّهْري، يروي عن محمدِ بنِ القاسم الأسدي. ذكره ابنُ الجوزي[١].

* قال: **والنَّهْدي**: جماعة.

قلت: هو بدال مهملة نسبةً إلى: نَهْد بن زيد بن ليث ابن سُود بن أسلُم بن الحاف بن قُضاعة، بطن منهم[٢]، وإلى نَهْد: قبيلة في هَمْدان يأتي ذكرها إن شاء الله تعالى في حرف النون.

قال: ولا يُلبس.

قلت: نعم يُلبس بـ:

* **البَهْدي**: بالموحدة بدل النون، نسبة إلى بَهْد[٣] بن سعد بن الحارث بن ثعلبة بن دودان بن أسد بن خُزيمة، منهم سالم بن وابصة البَهْدي الشاعر، وهو القائلُ من قصيدةٍ:

ولا يُواسيكَ فيما نابَ من حَدَثٍ
إلا أخُو ثقةٍ فانظُر بمَنْ تَثِق[٤]

* قال: **بُهَيْس**.

قلت: بضم أوله، وفتح الهاء، وسكون المثناة تحت، تليها سين مهملة.

قال: قِرفَةُ بنُ بُهَيْس، عن سَمُرة وغيره.

قلت: في الصحابة نحوٌ من عشرة، كُلٌّ اسمُه سمرة، وسمرةُ هذا هو ابن جُنْدب.

* قال: و[**بُهَيش**] بمعجمة: عليُّ بنُ بُهَيش الكوفي، عن مصعب بن سلَّام، وعنه يحيى بن زكريا بن شيبان.

وذو الرمَّة غيلان بن عقبة بن بُهَيش العدوي.

قلت: ذكر ابنُ السيد أن جَدَّ ذي الرمة هذا نُهيس بنون أوله ومهملة آخره، والمعروف ما قاله المصنفُ[٥]، وهو بُهيش بن مسعود بن حارثة بن عمرو بن ربيعة بن ساعدة العدوي.

* قال: و[**نُهَيْس**] بنون ومهملة: نعيم بنُ راشد ابن نُهيس. سماه ابنُ يونس.

قلت: وقال ابنُ يونس في «تاريخه»: شهد فتح مصر، ذكروه في كتبهم، لكني وجدتُه في «التاريخ» بخط أبي القاسم بن عساكر منقوطاً بالموحدة في أوله من أسفل وفوق السين علامة الإهمال.

* قال: و[**بَهْنَس**] بموحدة، ثم السكون، ثم نون.

قلت: الموحدة والنون مفتوحتان، بينهما الهاءُ الساكنة، وآخره سينٌ مهملة.

---

(١) يُستدرك مما يشتبه:
* **البَهُوني**: بفتح الباء الموحدة وضم الهاء وسكون الواو وكسر النون.
* **البَهُوتي**: قبل ياء النسبة مثناة فوقية.
* **اليَهَري**: بياء مثناة تحتية وفتح الهاء ثم راء.
انظر «استدراك» ابن نقطة و«التبصير» ١/ ١٧٤، ١٧٥.

(٢) وانظر أيضاً «التبصير» ١/ ١٠٩، ١١٠.

(٣) سماه صاحب «القاموس» عن الصاغاني: بهدى، وضبطه كسكرى، فاستدرك الشارح: وبنو بهد بطن من خزيمة، وما استدركه الشارح هو نفسه الذي أورده صاحب «القاموس» لكن سماه بهدى، وتصحف في «مؤتلف» الآمدي إلى «نهد» بالنون.
وانظر أيضاً «الإكمال» ١/ ٣٧٩ و«التبصير» ١/ ١٠٩.

(٤) أورده الآمدي في «المؤتلف والمختلف» ص٣٠٤.

(٥) وهو ما ضبطه به ابن ماكولا ١/ ٣٧٦ وصاحب «القاموس» مادة (بهش) وابنُ حجر في «التبصير» ١/ ١٠٨.
وورد نُهيس كما ضبطه ابنُ السيد في «سمط اللآلي» ١/ ٨٢ و«الأغاني» ١/ ١٨. وذكر الزَّبيدي أن من جملة الأقوال فيه: بهنس ونهشل، وليس كذلك، فهذان القولان في جد دعبل الشاعر لا في جد ذي الرّمّة.
انظر «التاج» مادتي (بهنس) و(بهش) وقارن مع «التبصير» ١/ ١٠٨ وانظر «جمهرة» ابن حزم ص٢٠٠ و«ديوان» ذي الرمة ١/ ٧، ٨ بتحقيق عبد القدوس أبو صالح.

قال: أبو عبد الله محمدُ بنُ بَهْنَس المَرْوزي، عن مُطَهّر بنِ الحكم[١].

* بُهَيَّة:

قلت: بضم الموحدة، وفتح الهاء والمثناة تحت المشددة، ثم هاء.

قال: عن عائشة، وعنها أبو عقيل.

قلت: أبو عقيل اسمُه يحيى بنُ المتوكل، ضعَّفوه.

* و[بَهِيَّة] بفتح الموحدة، وكسرِ الهاء: بَهِيَّةُ بنتُ طرخان بن علي بن عبد الله الصالحية، كتب عنها عُمر ابن الحاجب، تُوفيت سنة ثمان عشرة وست مئة[٢].

* قال: و[نُهَيَّة] بنون.

قلت: بدل الموحدة.

قال: نُهَيَّة أمُّ ولد أسد بن عبد العزى.

قلت: ويُقال فيها: ناهية.

قال: ونُهَيَّةَ أمُّ ولد عمر بن الخطاب رضي الله عنه.

قلت: هي أمُّ عبد الرحمن بن عمر المكنى بأبي شحمة، وقيل فيها: لُهية، باللام بدل النون[٣].

* قال: و[تُهَيَّة] بمثناة.

قلت: فوق.

قال: تُهَيَّة بنتُ الجون، عن أُمِّها هُنيدة بنت ياسر، وعنها بنتُها أم المنذر الباهلية.

قلت: أمُّ المنذر هذه بَرَدَةُ بنتُ موسى بن نجيح الباهلية، وقد ذكرها المصنف في حرف الياء آخر الحروف[٤].

* قال: و[بَهْتَة] بموحدة، ثم مثناة، بينهما سكون.

قلت: المثناة فوق، وهي والموحدة مفتوحتان، والهاء بينهما ساكنة.

قال: عُمر بنُ حميد بن بَهْتَة، عن أبي مسلم الكَجِّي.

قلت: كذا وجدتُه بخط المُصنِّف، وقد أسقط اسمَ أبيه سهواً، فهو أبو حفص عُمر بن محمد بن حميد بن بَهْتَة، له جُزْءٌ مروي، حدَّث به عنه أبو بكر محمد بن عمر ابن بكير النجار.

قال: وابنُه أبو الحسن محمدُ بنُ عمر، يروي عن المحاملي. وهكذا قيَّده الأمير بالسكون، وهو في «تاريخ بغداد» بالحركة مُجوَّد الضبط فيه وفي ابنه[٥].

قلت: وقد وجدته بخط الحافظ أبي الفضل محمد ابن طاهر المَقْدَسي مُقَيَّداً بضم الموحدة في جزءٍ من حديث أبي عبد الله الحسين المحاملي.

* قال: و[بُهْثَة] بضم أوله، وسكون الهاء، ثم مثلثة: بُهْثَة بن سُليم، ينسب إليه خلائق.

وفي العرب بُهْثَة جماعة[٦].

* البَوَازِيجي:

قلت: بفتح أوله والواو، وبعد الألف زايٌ مكسورة، ثم مثناة تحتُ ساكنة، ثم جيم مكسورة: نسبة إلى موضعين:

أحدُهما: بَوَازيج الملك: مدينةٌ بين تكريت وإربل، مشهورة.

والثاني: بَوَازِيج الأنبار.

قال: منصورُ بنُ الحسن بن عاذِل البَجَلي الجَريري البَوَازِيجي.

---

(١) وانظر «الإكمال» ١/ ٣٧٧.

(٢) مترجمة في «تكملة» المنذري برقم (١٧٩٠)، وقد تحرف اسمها في فهرس «التكملة» إلى هبة وذكرت في حرف الهاء. فليتنبه. وانظر أيضاً «التبصير» ١/ ١٠٩ و«تاج العروس»: (بهي).

(٣) وانظر أيضاً «الإكمال» ١/ ٣٧٨ و«التبصير» ١/ ١٠٨.

(٤) رسم (بَرَدة).

(٥) ترجمة الأب في «تاريخ بغداد» ١١/ ٢٥٧ وترجمةُ ابنه فيه ٣/ ٣٤، ٣٥.

(٦) انظر «الإكمال» ١/ ٣٧٨.

قلت: قد أسقط المصنِّفُ من نسبه رجلاً، فهو أبو الفرج منصورُ بنُ الحسن بن علي بن عاذِل ـ بكسر الذال المعجمة ـ بن يحيى، من ولد جَرير بن عبد الله البَجَلي.

قال: تفقَّه على الشيخ أبي إسحاق، وسمع من عبد الصمد بن المأمون، وعنه السِّلَفي، وهو من بَوَازِيج الملك: مدينة بين تكريت وإربل.

قلت: تُوفي بعد سنة إحدى وخمس مئة[١].

قال: وعزُّ الدين محمدُ بنُ عبد الكريم البَوَازِيجي ثم الموصلي بنُ حَرَميَّة، قرأ بالسبع على يحيى بن سَعْدون. كذا قال الفَرَضي.

قلت: لفظُ الفَرَضي فيما وجدتُه بخطِّه في ترجمة محمد ابن عبد الكريم المذكور: قرأ القرآن بالروايات على أبي بكر القُرطبي. فلخَّص المصنِّفُ هذا، وحكاهُ عن الفَرَضي بقوله: كذا قال. وأبو بكر القُرطبي هو يحيى بنُ سعدون ابن تمام الأزدي المقرئ النحوي العلامة، أخذ عن ابن الفحام وغيره، وسمع بن أبي صادق المديني وغيره، وحدَّث عنه أبو القاسم بن عساكر وآخرون، توفي يوم الفطر سنة سبع وستين وخمس مئة بالموصل[٢].

قال: وإنما الذي قرأ على ابن سعدون والدُه أبو الفضل عبدُ الكريم[٣] بنُ أحمد القُرشي الضرير، وتفقَّه على يونُس[٤] بن مَنْعَة الشافعي، وسمع «المقامات» من أبي سعد الحِلِّي صاحب الحريري، ومات بالموصل سنة إحدى عشرة وست مئة. فأما عزُّ الدين فأدركه الشيخُ محمدُ بنُ محمد الكنجي في حدود سنة خمسين، وسمع منه عن منصور بن أبي الحسن الطَّبَري.

قلت: والقاضي أبو الطيب طاهرُ بنُ ثابت بن أبي المعالي بن ثابت بن حسان بن نَصْر البَوَازِيجي، أخذ الفقه عن عماد بن أبي حامد محمد بن يونس، تُوفي في صفر سنة اثنتين وعشرين وست مئة بالموصل[٥].

وأبو المُرَّجا سالِمُ بنُ عبد السلام بن علوان البَوَازِيجي، سمع مع[٦] نصر بن الحصري ببغداد من أبي الخير أحمد بن إسماعيل الطالقاني، وقبله من زاهر الشَّحّامي، وصحب الشيخ أبا النَّجِيب السُّهْرَوَرْدي، وكان عالماً زاهداً، توفي سنة اثنتين وثمانين وخمس مئة، سمع منه الشيخُ شهابُ الدين عُمر السُّهْرَوَرْدي[٧].

وابنُه محمدُ بنُ سالم أبو عبد الله البَوَازِيجي، قدم بغداد مع أبيه، فسمع بها من أبي الفضل مسعود بن علي بن عبد الله بن النادر وغيره[٨].

وثعلبُ بنُ سليمان البَوَازِيجي، سمع ببغداد مع السِّلَفي[٩].

* قال: **والتَّوَاريخي**: نسبة إلى جمع التواريخ.

قلت: لم يذكر المصنفُ في هذه الترجمة أحداً، وهي بمثناة فوق، ثم واو مفتوحتين، وبعد الألف راءٌ مكسورة، ثم مثناة تحت ساكنة، ثم خاء معجمة.

* **والبَوّاني**: بفتح أوله والواو المشددة، وبعد الألف نون مكسورة: نسبة إلى قرية على باب أصبهان يقال لها: بَوّان، منها القاضي أبو بكر محمدُ بن الحسن بن محمد بن

---

(١) مترجم في «أنساب» السمعاني ٢/ ٣٢١.

(٢) انظر ترجمة يحيى بن سعدون في «سير أعلام النبلاء» ٢٠/ ٥٤٦.

(٣) لم ينبه الذهبي على ذلك في «سير أعلام النبلاء» في ترجمة يحيى بن سعدون، فذكر أن القارئ على ابن سعدون هو ابنه محمد بن عبد الكريم.

(٤) في نسخة الظاهرية: يوسف، وهو خطأ.

(٥) مترجم في «طبقات» الشافعية للإسنوي ١/ ٢٧٢.

(٦) في نسخة سوهاج: من.

(٧) مترجم في «طبقات» الإسنوي ١/ ٢٦٨.

(٨) مترجم في «تكملة» المنذري برقم (٦٦٤).

(٩) وانظر هذه النسبة أيضاً في «تكملة» المنذري ترجمة رقم (٢٠٢٥).

أحمد بن عبد الله بن أحمد بن سُلَيم البَوَّاني، سمع أبا بكر ابن مَرْدُويه، وأبا بكر البَرْقاني، وغيرهما، وعنه أبو القاسم إسماعيلُ بنُ محمد بن الفضل الأصبهاني الحافظ وغيره، تُوفي سنة أربع وثمانين وأربع مئة عن ثلاث وثمانين سنة. كذا نسبه ابنُ السمعاني وغيره، ولما ذكر أبو موسى المَديني قول شيخه أبي الفضل محمد بن طاهر المقدسي في كتابه «الأنساب» في ترجمة البَوّاني[1]، وأنه منسوب إلى قرية بباب مدينة أصبهان، منها محمدُ بنُ الحسن بن عبد الله بن مصعب الثقفي. فقال أبو موسى: وهذا تصحيفٌ منه، ولا يعرف بمدينتنا قرية بهذا الاسم، وإنما هو يَوَان، بالياء المنقوطة باثنتين من تحتها والتخفيف، وهذا الرجل وجماعة غيره من هذه القرية قرية يوان. انتهى[2]. وكذلك قيَّد نسبة القاضي أبي بكر بن سُليم السابق ذِكرُه[3] عبدُ الله بنُ أحمد بن السمرقندي بمثناة تحت مضمومة بدل الموحدة مع التخفيف، وصوَّبَ ابن نقطة وغيرُه المثناةَ تحتُ، وفيها الفتحُ أيضاً، والضمُّ أكثر فيما قاله ابنُ نقطة، وسيأتي إن شاء الله تعالى في الياء آخر الحروف.

(١) ص٢١.

(٢) والسمعاني قد ذكر بَوّان ويَوَان وقال في كل منهما: قرية من قرى أصبهان على بابها، ونَسَب إليهما معاً محمد بنُ الحسن ابن عبد الله بن مصعب الثقفي، فصار له نسبتان: (البَوَّاني) بالباء الموحدة، و(اليَواني) بالياء المثناة التحتية، وإحداهما تصحيف للأخرى، على ما ذكر أبو موسى المديني، ولم ينبه على هذا التصحيف ابنُ الأثير في «لبابه»، وياقوتُ أيضاً تابع السمعاني، لكنه ذكر في الأولى القاضي أبا بكر بن سُليم، وفي الثانية محمد ابن الحسن بن عبد الله بن مصعب، والصوابُ ما قاله أبو موسى المديني الأصبهاني، فهو أعرفُ بمدينته، وهو ما ذكره أبو نعيم الأصبهاني في «ذكر أخبار أصبهان» ٢/ ٢٦٧، وسيذكره الذهبي في حرف الياء آخر الحروف رسم (اليَوَاني).

(٣) من قوله: ولما ذكر أبو موسى المديني... إلى هنا لم يرد في نسخة الظاهرية.

وشِعْبُ بَوَّان، بالموحدة وتشديد الواو: موضعٌ عند شيراز، نُسب إلى بَوَّان حفيدِ الأسود بنِ سام بن نوح، يُضرب المثل بنزاهته وكثرة أشجاره، وهو أحدُ منتزهات الدنيا الأربعة: غُوطة دمشق، ونهر الأُبُلَّة، وصُغْد سمرقند، وشِعبُ بَوّان، وأحسنُها ـ فيما قاله أبو بكر الخوارزمي وغيره ـ غوطة دمشق.

حدَّث أبو بكر محمدُ بنُ أبي الأزهر، فقال: حدَّثنا أبو العباس محمدُ بنُ يزيد قال: خرجت مع الحسن بن رجاء إلى فارس، فلما صرنا إلى موضعٍ يُعرف بشِعْبِ بَوّان، رأيتُ على حائطٍ ـ أو قال: على باب الشِّعب ـ مكتوباً بخط جيِّد:

إذا أشرفَ المكروبُ من رأس تلعةٍ
على شِعبِ بَوّان أفاقَ من الكربِ
وألهاهُ بطنٌ كالحريرةِ مَسُّهُ
ومُطَّردٌ يجري من الباردِ العَذْبِ
وطيبُ ثمارٍ في رياضٍ أريضةٍ
وأغصانُ أشجار جَنَاها على قُرْبِ
فبالله يا ريحَ الجَنُوب تَحَمَّلي
إلى شِعْبِ بَوَّان سَلَامَ فتًى صَبِّ[4]

* والبُوَاني: بضم الموحدة وتخفيف الواو: نسبة إلى بُوَانة: موضع بين الشام وديار بني عامر. ذكره أبو عبيد البكري في «معجمه»[5]، وأنه المذكور في حديث نَذْر كردم[6] بن سفيان الثقفي رضي الله عنه[7].

(٤) الأبيات في «معجم البلدان» ٢/ ٥٠٣ مع اختلاف في بعض الكلمات.

(٥) ١/ ٢٨٣ و٤/ ١٢٣٦.

(٦) في الأصل: كرم، وهو خطأ، وحديثه في «أسد الغابة» ٤/ ٤٦٤ وغيره.

(٧) من قوله: والبُواني بضم الموحدة... إلى هنا، لم يرد في نسخة الظاهرية.

* و[الثَّوَابي] بمثلثة مفتوحة وتخفيف الواو، وبعد الألف موحدة: نسبة إلى ثَوَابة: درب ببغداد، منه أبو جعفر محمدُ بنُ إبراهيم البِرْقي الثَّوَابي الكاتب، سمع يحيى ابن أكْثَم وغيره، تُوفي سنة ثلاث عشرة وثلاث مئة[١].

ونسبة إلى الجدِّ: معاذُ بن محمد بن عبد الغالب بن عبد الرحمن بن ثَوَابة الثَّوَابي الصيداوي، شيخٌ لأبي علي الأهوازي. وقد ذكره المصنف في حرف الياء آخر الحروف، ومعه اليَوَاني.

* قال: البُوري: بضم الموحدة، من بُورة: قرية من عمل دمياط، وإليها يُنسب السمك: فأبو القاسم هبةُ الله ابنُ مَعَدّ القُرشي الدمياطي ابنُ البُوري المُدرِّس، سمع من أبي الفَرج بن الجوزي، وحدَّث، ومات في حدود الست مئة.

قلت: مات سنة تسع وتسعين وخمس مئة[٢].

وأخوه أبو محمد عبدُ الله بنُ أبي المعالي مَعَدّ بن عبد العزيز بن عبد الكريم بن البُوري، سمع من ابن مُوقا عبد الرحمن بن مكّي بن عَلّاس، ودرَّس فقه الشافعي بمدرسة السُّلَفي بالإسكندرية، مات سنة تسع وثلاثين وست مئة بالقاهرة في عشر الثمانين[٣].

قال: وابنُ أخيه أبو الكرم محمد بن عبد العزيز رئيس. وغيرهما.

قلت: ونسبتهم محمد بن أبي بكر بن محمد بن ياقوت ابن مَعَدّ القُرشي البُوري الشافعي، سمع من النَّجيب الحَرّاني، وأجاز من مصر لبضع مشايخنا في سنة ثلاث عشرة وسبع مئة، مولده سنة ثلاث وخمسين وست مئة.

(١) مترجم في «تاريخ بغداد» ١/ ٤٠٤.
(٢) مترجم في «تكملة» المنذري برقم (٧١٨).
(٣) مترجم في «تكملة» المنذري برقم (٣٠٢٨).

قال: ونسبة إلى قرية بُور[٤] بقُرب عُكْبرا، منها أبو البركات محمدُ بنُ أبي المعالي بنُ البوري، سمع أبا الحسين ابن يُوسف، وعنه رشيد الدين محمد بن أبي القاسم[٥].

قلت: كناه ابنُ نقطة أبا عبد الله، وهذا ـ والله أعلم ـ أخو هبة الله وعبد الله وعبد العزيز أولاد البُوري المذكورين، فالتفرقة بينه وبينهم وهمٌ.

وأبو الفضل أحمدُ بنُ أبي نصر سعد بن سُليمان بن يوسف بن أبي الكرم بن يوسف البغدادي ابنُ البوري، حدَّث عن أبي منصور عبد الرحمن بن عثمان بن [أبي] السعادات نصر الله بن القزّاز، وعنه الحافظ أبو محمد القاسمُ بنُ البِرْزَالي وغيره.

وأبو منصور عبدُ المنعم بنُ التقي أحمد بن سُليمان ابن البُوري، حدَّث عن أبيه، وعنه أبو المُظَفَّر يوسفُ ابنُ محمد السرمسري.

وبُور أيضاً: مدينة بفارس، منها محمدُ[٦] بنُ عمر بن حفص بن عمر بن حمدان بن عبد الله البُوري العَنَزيُّ البصريُّ الأصل، كان بمصر، وقال عبدُ الغني بن سعيد[٧]: حدثونا عنه. انتهى. روى عنه أحمدُ بنُ محمد ابن إبراهيم الجملي.

وأبو الحسين أحمد بن علي بن البُوري، حدَّث عن أبي الفضل محمد بن محمد بن محمد بن أبي الطين الواسطي.

* قال: و[النُّوري] بنون، قريةٌ اسمُها النُّوريَّة من السواد.

(٤) سماها ياقوت بُوري بزيادة ألف مقصورة، وتابعه صاحب «القاموس» وقال في النسبة إليها: البوراني.
(٥) مترجم في «تكملة» المنذري برقم (٢٢٥٩).
(٦) عدّه الزبيدي مع من يُنسب إلى بُورة مصر.
(٧) في «مشتبه النسبة» ص١٢.

قلت: من سواد النيل من أعمال بغداد.

قال: منها الحسينُ بنُ عبد الله النُّوري، قرأ على أبي العزِّ القَلانسي، ومات سنة اثنتين وستين وخمس مئة.

قلت: كذا وجدتُه بخطِّ المُصنِّف: ابن عبد الله، وهو وهمٌ، صوابُه أبو عبد الله الحسينُ بنُ هَدّاب بن محمد بن ثابت، وعلى الصواب ذكره ابنُ السمعاني وابنُ شافع وابنُ نقطة والفَرَضي وغيرهم.

قال: وإبراهيمُ[1] بنُ منصور النُّوري، عن أبي المليح الرَّقِّي، وعنه مُطَيّن.

وأحمدُ بنُ محمد بن مخلد النُّوري، عن يوسف بن موسى القطّان، وعنه حفيده أبو القاسم عبدُ الله[2] بنُ محمد بن أحمد النُّوري، وهذا يروي عن البغوي، ومات سنة ثمانين وثلاث مئة.

قلت: كذا وجدته بخط المصنف: عبد الله بن محمد، وهو خطأ، إنما هو عُبيد الله، كذا سماه الأمير[3] وغيره، ويروي أيضاً عن يحيى بن صاعد وغيرهما.

قال: ومن قرية نُور: من عمل بخارى.

قلت: هي على طريق فاراب، بينها وبين بُخارى خمسة عشر فرسخاً.

قال: أبو موسى عمرانُ بنُ عبد الله النُّوري، حدَّث عن أحمد بن حفص، ومحمد بن سَلَام البِيكندي، وعنه أحمدُ بنُ رُفيد.

والقاضي أبو علي الحسنُ بنُ علي الداوودي النُّوري، عن عبد الصمد بن علي الحنظلي، وعنه الحافظ عُمر بنُ محمد النَّسفي، مات بنُور سنة ثمان عشرة وخمس مئة وقد قارب السبعين[4].

قلت: مولده سنةُ إحدى وخمسين وأربع مئة.

وعليُّ بنُ مَسْعدة النُّوري، نسبه ابنُ السمعاني وغيره.

وعبدُ الرحمن[5] بن أبي أحمد النُّوري الهَرَوي، سمع ببغداد من أبي محمد الجوهري.

وأبو الحسين أحمدُ[6] بنُ محمد بن إدريس النُّوري، نزيلُ البصرة، حدَّث عن سليمان بن عيسى الجوهري، وعنه عليُّ بنُ حمزة الصَّابوني المُؤذن.

قال: ونسبة إلى نُور الوعظ: الزاهد أبو الحسين النُّوري أحمدُ بنُ محمد، مات سنة خمس وتسعين ومئتين.

قلت: سماهُ المُصنِّفُ أحمد بن محمد، على قول أبي القاسم القُشَيري في «الرسالة»[7]، والمعروفُ عند المحدثين محمدُ بنُ محمد، كذلك سماهُ عبدُ الغني بن سعيد وابنُ ماكولا وابنُ السمعاني[8] وغيرهم. وقال أبو العلاء الفرضي: أبو الحسين محمدُ بنُ محمد النُّوري البغدادي الصوفي الزاهد، وقيل: أحمدُ بنُ محمد، بغداديُّ المولد والمنشأ، بَغَويُّ الأصل، صحبَ السَّرِيَّ وابنَ أبي الحواري، وكان من أقران الجُنَيد. انتهى.

وقال الحسينُ بنُ نصر بن محمد بن خميس في كتابه «مناقب الأبرار»: أحمدُ بنُ محمد النُّوري، ويقال: محمد

---

(١) جعله ابنُ ماكولا مع الآتي بعده ممن يُنسبون إلى النور: قرية من أعمال بخارى «الإكمال» ١/ ٥٩١

(٢) في «التبصير» ١/ ١٢٧ و«التاج»: عُبيد الله.

(٣) في مطبوع «الإكمال» ١/ ٥٩١: عبد الله.

(٤) في نسختي الظاهرية وسوهاج: التسعين، وهو خطأ.

(٥) سيذكره ابنُ ناصر الدين مع من يُنسب إلى نور الوعظ.

(٦) ذكره السمعاني ضمن جماعة من أهل العراق، نسبتهم هكذا، لأي شيء قيل لهم النوري.

(٧) ١/ ١٤٨ (بشرح شيخ الإسلام) وفيه: أبو الحسن بدل أبو الحسين.

(٨) انظر «مشتبه النسبة» ص١٢، و«الإكمال» ١/ ٥٩١، و«أنساب» السمعاني ١٢/ ١٥٥، لكنه في «اللباب» أحمد بن محمد.

ابن محمد، وأحمد أصح[١]. انتهى.

والعارف أبو محمد عبدُ الرحمن[٢] بن أبي أحمد النوري الصوفي من أهل هراة حدث عن أبي حفص عمر بن أحمد بن مسرور الزاهد وغيره.

والزاهد أبو الطاهر إسماعيلُ بن سُوْدَكين بن عبد الله النُّوري[٣]، أحدُ أصحاب محمدِ بن علي بن عربي، وكتب عنه أكثر مُصنَّفاته، سمع الحديثَ من أبي عبد الله الأرتاحي وغيره، وله كلامٌ في التصوف وشعرٌ حسن، منه:

عَلَيكَ يا رَبْعُ بُقْيَا من بَشَاشَتِه
من عَهدِهم فيكَ أُلّافي وسُمّاري
لم يبق فيكَ سوى الآثار لائحةً
وما بقي من رسومي غيرُ آثاري[٤]

والأخَوان: أبو عبد الله محمدٌ، وأبو محمد عبدُ الجليل، ابنا عبد الفتاح بن عبد الرشيد النُّوري الصُّوفي البُوشَنْجي، حدَّثا عن أبي الوقت، وعنهما عبدُ الله بن محمد بن شاهاور الداية.

والأمير ياقوتُ بنُ عبد الله النُّوري الكاتب، روى عن سعيد بن المبارك الدهّان من شعره، وأجاز لأبي حفص عمر بن الخضر التركي الدُّنَيسري الحافظ.

والشيخ محمد النوري، حكى عنه أبو طالب بن يوسف ابن إبراهيم الثعلبي حكايةً رواها عن أبي طالب المذكور الحافظُ الضياءُ المَقْدسي[٥].

* قال: و[الثَّوري] إلى ثَوْرِ بن عبد مَنَاة بن أُدّ بن طابخة بن إلياس بن مُضر.

قلت: هو بالمثلثة المفتوحة، وهو الذي يُقال له: ثور أطْحَل، وأَطْحَل: جبلٌ[٦] كان يسكنه ثَوْرُ بنُ عبدمَنَاة، جعلهما كذلك واحداً ابنُ الكلبي والجمهور. وفرَّق الأميرُ في «إكماله»[٧] بينهما، فذكر ثَور أطحل، وأن منهم الربيعَ بنَ خُثيم وابنه ورهطه. وقال: ومن ثَورِ بنِ عبد مَنَاة ابن أُدّ بن طابخة: منذرٌ وابنُه الربيع. انتهى.

قال: سفيان الثَّوري وأهلُه.

والربيع بنُ خُثَيم.

قلت: ومُنذر بن يعلى الثَّوري الذي ذكره الأميرُ. وآخرون.

قال: وإلى ثَوْر هَمْدان.

قلت: هو ثَوْرُ بنُ مالك بن معاوية بن دَوْمان[٨] بن بَكِيل بن جُشَم بن خيوان[٩] بن نَوْف بن هَمْدان.

قال: الحسنُ بنُ صالح بن حي، وأهله.

قلت: وأبو السفر سعيدُ بنُ يُحْمِد الثَّوري البَكِيلي،

---

(١) ترجمه الخطيب فيمن اسمه أحمد ٥/ ١٣٠-١٣٦، وكان قد أورده فيمن اسمه محمد ٣/ ٢٠٧ وقال: والمحفوظ أن اسم النوري أحمد بن محمد، ونحن نذكره ونورد أخباره في باب أحمد إن شاء الله. وانظر ترجمته أيضاً في «سير أعلام النبلاء» ١٤/ ٧٠.

(٢) ذكره ابنُ ناصر الدين آنفاً فيمن يُنسب إلى النور من أعمال بخارى.

(٣) جعل ابنُ الصابوني نسبة إسماعيل هذا إلى نور الدين الشهيد، وتابعه ابن حجر في «التبصير» ١/ ١٧٨ والزبيدي شارح «القاموس».

(٤) انظر «تكملة» ابن الصابوني ص٧٣، ٧٤.

(٥) من قوله: والشيخ محمد النوري.. إلى هنا، لم يرد في نسخة الظاهرية، وانظر أيضاً «الإكمال» ١/ ٥٩٠ و«التبصير» ١/ ١٧٧.

(٦) بمكة. انظر «معجم البلدان» ١/ ٢١٥.

(٧) ١/ ٥٨٦.

(٨) تحرف في «التاج» (الطبعتين القديمة والمحققة) إلى دودان.

(٩) كذا الأصل، ومثله في «اللباب» وأصول «جمهرة أنساب العرب»، وضبطه صاحب «القاموس» خيران بالراء بدل الواو، قال شارحه: وقال شيخ الشرف النسابة: هو خيوان بالواو، فصحف. وانظر «جمهرة» ابن حزم ص٣٩٢.

تابعيٌّ مشهور، حدَّث عن ابن عباس والبَرَاء بنِ عازب وغيرهما[١].

* قال: و[التَّوَّزي] إلى تَوَّز: مدينة.

قلت: هي بفتح المثناة فوق والواو المشددة بعدها زاي، وهي بقربِ كازرون من بلاد فارس عن بَحْرِ الهند، ويُقال لها: توَّج، بجيم.

قال: أبو يعلى محمدُ بنُ الصَّلْت التَّوَّزي، مشهور.

قلت: روى عن سُفيان بن عُيينة وآخرين، وعنه أبو خَليفة الجُمحي وطائفة، منهم البُخاري، وفي شيوخه[٢] محمدُ بنُ الصَّلْت غير هذا، وهو أبو جعفر الأسدي الكوفي، وذاك تَوَّزِيٌّ نزل البصرة. وربما التبس أحدُهما بالآخر، كما ذكر أبو القاسم عليُّ بنُ عساكر فيما وجدته بخطه في كتابه «معجم شيوخ الأئمة النُّبَل»[٣] أنَّ التِّرمذي والنَّسائي رويا عن رجل عن التَّوَّزِي، فقال الحافظ أبو الحجاج المِزِّي فيما أنبؤونا عنه: بل الذي روى الترمذي عن رجل عنه هو[٤] [أبو جعفر الأسدي الكوفي][٥].

قال: وإبراهيم بن موسى الجَوْزِي التَّوَّزي، عن بشرِ بن الوليد وطبقتِه، وعنه الآجُرّي.

قلت: والطبراني وابنُ قانع وآخرون.

قال: وأبو الحسين أحمدُ بنُ علي التَّوَّزي، روى عنه جعفر السراج. وآخرون.

قلت: منهم ثابتُ بنُ يعقوب التَّوَّزي، حدَّث عن أبي صالح الهذيلِ بنِ حبيب الدَّنْداني «بتفسير» مُقاتل ابن سليمان عنه، رواه عنه ابنُه أبو محمد عبدُ الله، وحدَّث عن عبدِ الله أبو عمرو عثمانُ بنُ السمّاك.

وأبو محمد عبدُ الله بن محمد بن هارون التَّوَّزي[٦]، القرشي، مولاهم اللغوي الإمام، أخذ عن أبي عبيدة والأصمعي وأضرابهما، ومن مُصنَّفاته كتاب «الخيل وسبقها»، تُوفي سنة ثمان وثلاثين ومئتين[٧].

* قال: و[التُّوْزي] بالتخفيف.

قلت: مع ضم أوله، وسكون الواو.

قال: شيخُنا الفقيهُ محمدُ بنُ مسعود الحلبي التُّوْزي[٨]، نزيلُ حمص، حدثنا عن جماعة.

قلت: منهم إبراهيمُ بنُ خليل وعبدُ اللطيف الحرّاني، وهو أبو عبد الله محمدُ بنُ مسعود بن أيوب بن مسعود ابن أبي الفضل، مولده ـ فيما وجدته بخطه ـ بقلعة حلب سنة ثلاثٍ وثلاثين وست مئة، وتُوفي بحمص سنة خمس وسبع مئة[٩].

---

(١) وفاته النسبة إلى مذهب أبي ثور صاحب الشافعي ذكره في «اللباب».
وانظر أيضاً للاستيفاء حاشية «الإكمال» ١/ ٥٨٦، ٥٨٧ و«تاج العروس» (ثور) وتحرف فيه (بطبعتيه القديمة والمحققة) اسم عبد الرحمن بن حَمْد الدوني إلى «بن محمد».

(٢) يعني شيوخ البخاري.

(٣) ص٢٤٦ وليس فيه قوله: وربما التبس أحدهما بالآخر.

(٤) من قوله: منهم البخاري... إلى هنا، لم يرد في نسخة الظاهرية.

(٥) ما بين حاصرتين سقط من الأصل. واستدرك من «تهذيب الكمال» و«تهذيب التهذيب».

(٦) وقع اسمُه في «القاموس»: محمد بن عبد الله، وهو خطأ لم يُنبه عليه الشارح في «التاج»، واكتفى محققوه بالقول: في «معجم البلدان» و«اللباب»: عبد الله بن محمد.

(٧) مترجم في «إنباه الرواة» ٢/ ١٢٦.
وانظر لاستيفاء التَّوزي «الأنساب» ٣/ ١٠٤، و«استدراك» ابن نقطة باب النوري والتوزي.. و«التبصير» ١/ ١٧٩، وحاشية «الإكمال» ١/ ٥٨٩.

(٨) نسبة إلى توزين ـ ويقال: تيزين ـ كورة بحلب، وسيذكر المصنف أنه وجد مولده بخطه بقلعة حلب، وظن صاحب «القاموس» أن نسبته إلى توز: موضع بين سميراء وفيد في طريق القاصد إلى الحج، فردَّ عليه الزبيدي، وصوَّب ما ذكره المصنف هنا.

(٩) مترجم في «الدرر الكامنة» ٦/ ٧، ٨.

* و[النُّوَرْتي] بنون مضمومة، مع فتح الواو، وسكون الراء، تليها مثناة فوق مكسورة، ثم ياء النسب: نسبة إلى بني نُوَرْت: بطن من الملثمين بالمغرب، ما علمتُ منهم أحداً.

* بُوري: بضم أوله وباختلاس الواو إلى الضمة، بعدها راء مكسورة، ثم الياء آخر الحروف ساكنة[١]: أبو سعيد بوري بن أيوب، وهو أخو[٢] الملك صلاح الدين، له شِعرٌ رآهُ ابنُ نقطة ببغداد في مجلدة، وقال: وقيل له: إنه تُوفي في صفر سنة تسع وسبعين وخمس مئة وهو شاب[٣]. انتهى.

والملك الـمُظَفَّر أبو سعيد كُوك بُوري، وتكتب أيضاً موصولة بغير واو[٤]، ذكره المصنفُ في حرف الياء آخر الحروف[٥].

* و[نُوري]: بنون مضمومة ثم واو[٦] ساكنة: عبدُ اللطيف بن نُوري الـمَرَنْدي، قاضي تبريز، سمع منه بدل التبريزي بمَرَنْد من بلاد أذربيجان.

* وبُوذي: بموحدة مضمومة وبعد الواو ذال معجمة مكسورة: من أجداد أبي القاسم هبة الله بن عبد الوارث ابن علي بن أحمد بن علي بن أحمد بن إبراهيم بن جعفر بوذي الشِّيرازي الحافظ المشهور، تُوفي في شهر رمضان سنة خمس وثمانين وأربع مئة[٧].

* قال: البُواري: نسبة إلى بيع البواري.

قلت: ضمّ الـمُصنِّف الموحدةَ في الموضعين بخطِّه، ثم وجدتُ علامة الضم كُشطت من الموضعين، وضمَّه على أن مُفرده بوريّ، وفيه لغاتٌ: هذه، وبوريةٌ بزيادة هاء، وبُوريا، وباريا، وباري، وبارية بزيادة هاء، وهو من الفارسي المعرب، وهي الـحُصُر التي من القَصَب.

قال: الحسنُ بنُ الربيع، من شيوخ البُخاري ومسلم.

قلت: كذا وجدتُه بخطِّ المصنِّف: البواري، بتقديم الألف على الراء، وهو خطأ، وإنما الصوابُ: البُوْرَائي، بضم الموحدة، وسكون الواو، ثم راء مفتوحة، بعدها ألف، ثم همزةٌ مكسورة، تليها ياء النسب من غير نون قبلها عند ابن عساكر[٨]، وقاله بزيادة نون بعد الألف الحافظُ أبو الحجاج المِزِّي في استدراكه على ابن عساكر في «معجم النبل»، وقبلَه ابنُ نُقطة، فإنه ذكر التُّوراني، فقال: بضم التاء، وسكون الواو، وفتح الراء، وبعد الألف نون، فذكر العَرُوضيَّ الذي ذكرتُه بعد، وقال: وأما البُوراني، بضم الباء المعجمة بواحدة والباقي مثله، فجماعةٌ منهم الحسنُ بن الربيع أبو علي البوراني، وقاله بالنون قبله أبو عبد الله بنُ مَنْدَه في «الكنى»، والجمهور على ثبوت النون قبل ياء النسب[٩].

---

(١) قال ابنُ خلكان: بوري لفظ تركي معناه بالعربية ذئب. «وفيات الأعيان» ١/ ٢٩٢.

(٢) في نسخة سوهاج «ابن» وهو خطأ، وجعله أيضاً ابناً لصلاح الدين شارحُ «القاموس»، ولم ينبه عليه محققو «التاج».

(٣) مترجم في و«فيات الأعيان» ١/ ٢٩٠-٢٩٢.

(٤) وكتبت في بعض المصادر كوكبري موصولة بواو، وضبطه ابنُ خلِّكان بضم الكافين بينهما واو ساكنة ثم موحدة مضمومة، ثم واو ساكنة وبعدها راء، قال: وهو اسم تركي، معناه بالعربية: ذئب أزرق. «وفيات الأعيان» ٤/ ١١٣، وانظر «تكملة» المنذري ترجمة رقم (٢٤٩٨).

(٥) رسم بكتكين.

(٦) من قوله: ذكره المصنف في حرف الياء... إلى هنا، سقط من نسخة سوهاج.

(٧) مترجم في «سير أعلام النبلاء» ١٩/ ١٧.

(٨) في «معجم الأئمة النبل» ص٩٨، وقد أثبتت محققة الكتاب النسبة بالنون.

(٩) وقال المنذري في هذه النسبة أيضاً: بوراوي. انظر «التكملة» ١/ ٣٥٣.

* قال: البُوراني: نسبة إلى بُوران، لم أجد.

قلت: قد وجدتَ يا أبا عبد الله، وهو الحسنُ بنُ الربيع البُوْراني الذي نسبتَه هكذا في «كاشفك»[١] وفي «إشارتك في الوفيات» وفي كتابك «المُقتنى في الكُنى»، فسبحان من لا يعزب عن علمه شيءٌ، وهو بكل شيء عليم. كنيةُ البُوْراني هذا أبو علي، ويقال له: الخَشَّاب، من مشيخة البخاري ومسلم وأبي داود وغيرهم، حدَّث أبو حاتم الرازي فقال: سمعتُ الحسنَ بنَ الربيع يقول: قال لي ابنُ المبارك: يا حَسَنُ ما حِرْفَتُك؟ قلت: أنا بُوراني، قال: ما بُورَاني؟ قلت: لي غلمانٌ يصنَعون البَوَاري. قال: لو لم تكن لك صناعةٌ ما صحبتني. البواري المذكورة تُعمل من الحلفاء والقصب، فتُبْسَط ويجلس عليها، ويقال لمن يعملها: بوراني وبورائي[٢].

ومن هذه النسبة أحمدُ بنُ محمد بن خالد أبو بكر البغدادي[٣] قاضي تكريت، المعروف بالبُوْرَاني، وهو لقبُه، ذكره أبو بكر أحمدُ بنُ عبد الرحمن الشيرازي في «الألقاب»، حدَّث عن بندار وطبقته، وقال حمزةُ السهمي في «سؤالاته للدارقطني»[٤]: وسألتُه عن محمد بن أحمد البُوراني؟ فقال: ليس به بأس[٥]. انتهى.

وأحمدُ بنُ محمد البُوْراني الحَدِيثي[٦]، عن جعفر بن محمد المدائني، وعنه الطبراني.

(١) ١/ ١٦١.

(٢) من قوله: البواري المذكورة... إلى هنا، لم يرد في نسخة الظاهرية.

(٣) أورد الخطيب اسمه في «تاريخ بغداد» ١/ ٢٩٥: محمد بن أحمد بن خالد... ثم قال: «وبعضهم يسميه أحمد بن محمد ابن خالد»، وهو ما ورد أيضاً في «أنساب» السمعاني.

(٤) ص١٢٩ و١٣٢ ترجمة رقم (١٠٦) و(١١٠). (طبعة الرياض).

(٥) تتمته: ولكنه يحدث عن شيوخ ضعفاء.

(٦) من أهل الحديثة من الجزيرة.

وأبو محمد الفضلُ بنُ معالي بن محمد بن حمزة بن شَدِّقيني البُوراني.

وأخوه أبو القاسم [بنُ معالي بن محمد بن حمزة البوراني المعروف بابنِ شَدِّقيني يُختَلفُ في اسمه، فقيل: قيس، هكذا سمّاه القُرشي في «معجم شيوخه»؛ وقال غيره: اسمُه فَرَح ـ بالحاء المهملة، وسماه آخرون تميماً[٧]، والصحيحُ أنَّ اسمَه كنيتُه][٨].

حَدَّثا عن أبي القاسم بن الحُصَين.

وأبو أحمد محمدُ بنُ إبراهيم بن إدريس البُوراني، حدَّث عن محمد بن الحسين بن إشكاب، وعنه علي بن عمر السكري[٩].

وأبو عبد الرحمن سلمانُ بنُ جروان[١٠] البُوراني، حدَّث عن شجاع الذُّهلي وابن خُشيش، تُوفي بإربل سنة أربع وأربعين وخمس مئة[١١].

وابنُه أبو البركات المباركُ بنُ سلمان البُوْراني، عن ابنِ الحصين والقاضي أبي بكر الأنصاري وطبقتهما، تُوفي سنة ثلاث وتسعين وخمس مئة عن ست وسبعين سنة[١٢].

وابنُه الآخر حمزةُ البُوْرَاني، حدَّث عن أبي البَدْر الكَرْخي وغيره، تُوفي بعد أخيه بثلاث سنين[١٣].

(٧) وسماه بعضهم شجاعاً كما ذكر المنذري في ترجمته من «التكملة» برقم (٧٨٨).

(٨) ما بين حاصرتين مستدرك من «استدراك» ابن نقطة. قال المنذري: وهو مشهور بكنيته.

(٩) من قوله: وأبو أحمد محمد... إلى هنا، لم يرد في نسخة الظاهرية.

(١٠) ضبطه المنذري بالجيم أوله، وتصحف في «الأنساب» ١/ ٣٢٦ بالحاء المهملة.

(١١) مترجم في «تاريخ إربل» ١/ ٢٠٧.

(١٢) مترجم في «تكملة» المنذري برقم (٤٠٨).

(١٣) مترجم في «تكملة» المنذري برقم (٥٢٨).

وجعفر بنُ المُظَفَّر بن أبي سعد [البغدادي الشَّعِيري] ابنُ المُنَمْنَم البُوْرَاني، حدَّث عن أبي الوقت وغيره، توفي سنة ثلاث وست مئة[١].

وأبو العز عبد السيد بن عبد الرحمن بن عبد السيد ابن صدقة البغدادي الحربي بن البوراني، سمع من فارس ابن أبي القاسم الحفار وغيره، تُوفي سنة سبع وثلاثين وست مئة ببغداد[٢].

* قال: و[التُّوْرَائي] بمثناة.

قلت: فوق من غير نون بعد الألف الممدودة على ما وجدتُه بخط المُصنف.

قال: شيخُنا محمدُ بنُ أحمد القزاز ابنُ التُّورَائي. وتُوْر: من قُرى حرّان. مات سنة خمس وسبع مئة. روى عن ابن الجُمَّيزي وابن المَنِّي.

قلت: قريةُ حرّان هذه إنما هي تُوران، بضم المثناة فوق وزيادة ألف ونون، ذكرها كذلك ياقوت في «المشترك[٣]» وغيرُ واحد، وهي على باب حَرّان، والنسبة إليها: تُوراني، بعد الألف نون كما ذكره ابنُ نقطة وغيرُه، لا كما قيَّده المصنفُ بخطِّه كما حكيتُه عنه، وشيخُه المذكور هو أبو عبد الله محمدُ بن أحمد بن أبي بكر بن محمد بن سالم بن إبراهيم بن التُّوراني الحرّاني المعروفُ بابنِ القَزّاز، أدرك أصحاب شُهْدة والسِّلَفي، وكان مولده بحَرّان سنة ثمان عشرة وست مئة[٤].

ومن تُوران المذكورة: سعدُ بنُ الحسن بن سلمان العَرُوضي التاجر الحرّاني التُّوْرَاني، له شِعر حسنٌ، وسمع من ابنَ السمعاني وغيره، تأخَّرت وفاتُه، فتُوفي سنة ثمانين وخمس مئة.

* بُوران: بضم أوله، وسكون الواو، وفتح الراء، وبعد الألف نون: بُوران من أصحاب الإمام أحمد بن حنبل، كان الإمام أحمد قد نهى هارونَ الحمّال عن الحديث عن يحيى بن عبد الحميد الحِمّاني، فلم يلتفت إلى ذلك وحدَّث عنه، لذلك فكلمه فيه بُوران، فقال: تُنْهَون عن الشيء فلا تَنْتَهون. فاعتذر من ذلك هارون. روى القصة أبو يعقوب إسحاقُ بنُ إبراهيم القَرّاب السرخسي في أخبار يحيى الحِمّاني.

وبُوران[٥] لقب خديجة بنتِ الحسن بن سهل زوج المأمون، تُوفيت بعده سنة إحدى وسبعين ومئتين عن ثمانين سنة[٦].

وبُوران دُخْت ابنةُ كسرى، ملكتْ سنةً ونصفاً، وكانت سيرتُها مع الناس حسنة.

* و[بوزان] بزاي بدل الراء: بُوزان[٧] بن سنقر بن عبد الله الرومي الموصلي أبو أحمد، سمع بالموصل وبغداد، توفي سنة اثنتين وعشرين وست مئة، ومن شيوخه أبو القاسم عبدُ المحسن بنُ عبد الله بن أحمد بن محمد بن عبد القاهر الطُّوسي ابن خطيب الموصل.

---

(١) مترجم في «تكملة» المنذري برقم (٩٨٨) وما بين حاصرتين منه.

(٢) مترجم في «تكملة» المنذري برقم (٢٩٣٩). ومن قوله: توفي سنة ثلاث وست مئة وأبو العز عبد السيد... إلى هنا، لم يرد في نسخة الظاهرية.

ويستدرك مما يشتبه:

* البُوزاني: بالزاي بدل الراء والباقي مثله.

* النوراني: بالنون بدل الموحدة وبالراء.

ذكرهما ابن حجر في «التبصير» ١/ ١٨١ و١٨٢.

(٣) ص٨٥.

(٤) مترجم في «الدرر الكامنة» ٥/ ٨٦، ٨٧.

(٥) من قوله: بوران من أصحاب الإمام أحمد... إلى هنا، لم يرد في نسخة الظاهرية.

(٦) لها ترجمة في «وفيات الأعيان» ١/ ٢٨٧.

(٧) مقتضى سياقه أن الموحدة أوله مضمومة، وضبطها المنذري بالفتح، قال: ويُقال فيه: بَزّان أيضاً. «التكملة» ترجمة (٢٠٢٤).

* و[تُوران] بمثناة فوق، وبعد الواو راء: تُوران شاه[١]، عدة:

أحدهم: مَلِكُ بلادِ ما وراء النهر.

والثاني: شمسُ الدولة توران شاه بنُ أيوب بن شاذي صاحب اليمن، تُوفي بالإسكندرية في صفر سنة ست وسبعين وخمس مئة[٢].

والثالث: الملكُ المعظَّمُ تُوران شاه بنُ الملك الصالح أيوب بن الملك الكامل محمد بن الملك العادل أبي بكر ابن أيوب بن شاذي، ولي السلطنة بعد موت أبيه، ثم قتل بفارسكور في أواخر المحرم سنة ثمان وأربعين وست مئة[٣].

والرابع: الملكُ المُعظَّم توران شاه بنُ الملك الناصر يوسف بن أيوب بن شاذي، كان نائباً للملك الناصر يوسف بن العزيز محمد بن الظاهر غازي بن الناصر يوسف بن أيوب بحلب، فلما أخذها التتارُ نزل من القلعة بأمانٍ منه، فغدروا به، وقُتل بحلب مع خلق لا يُحصون في السنة الآتي ذكرها إن شاء الله تعالى، سمع من ابن صَدَقة الحرّاني، وحدَّث، سمع منه الحافظان أبو محمد الدمياطي وأبو المُظَفَّر يوسفُ بنُ الحسن النابلسي وآخرون، تُوفي في ربيع الأول سنة ثمان وخمسين وست مئة بحلب[٤].

(١) ومعناه: ملك المشرق، قال ابنُ خلِّكان: وإنما قيل للمشرق توران لأنه بلاد الترك، والعجم يسمون الترك تركان، ثم حرفوه فقالوا: توران. والله أعلم. انظر «وفيات الأعيان» ١/ ٣٠٩، و«المشترك» ص٨٥، و«القاموس المحيط».

(٢) مترجم في «الوافي بالوفيات» ١٠/ ٤٤١-٤٤٣.

(٣) مترجم في «الوافي بالوفيات» ١٠/ ٤٤٥-٤٤٨، وفارسكور: من قرى مصر قُرب دمياط. انظر: «معجم البلدان».

(٤) مُترجم في «الوافي بالوفيات» ١٠/ ٤٤٣، ٤٤٤. ولم يرد تعداد الملوك كاملاً في نسخة الظاهرية، وإنما فيها سقط وتلفيق.

وقال المصنفُ فيما وجدتُه بخطه في مجموعٍ: سمعتُ أبا الفضل إسحاقَ بن أبي بكر النحاس، وسألته، هل سمعتَ من المُعَظَّم تُوران شاه؟ فقال: لا، وأعرفُ لما ذهب الشيخ شرفُ الدين الدمياطي والجماعةُ ليسمعوا منه، فلم أَمْضِ معهم، سمعوا عليه لأجل التاء، فإنها قليلةٌ في الأسماء. انتهى[٥].

* **البُوزَنَجِرْدي**: بضم أوله، وسكون الواو، وفتح الزاي والنون معاً، وكسر الجيم، وسكون الراء، وكسر الدال المهملة، نسبة إلى بُوزَنْجِرْد[٦]: من قُرى هَمَذان على مرحلة منها مما يلي ساوة، منها: أبو يعقوب يوسُف بنُ أيوب بن يوسف بن الحسين بن وهرة الهَمَذاني البُوزَنَجِردي الصوفي الواعظ، تفقَّه على أبي إسحاق الشيرازي، وسمع الحديث من أبي بكر الخطيب، تُوفي سنة خمس وثلاثين وخمس مئة.

* و[**البُوزَنْجِردي**] بسكون نونه: أبو إسحاق إبراهيمُ ابنُ هلال بن عمرو بن سياوش[٧] الهاشمي البُوزَنْجِردي، حدَّث عن عليّ بن الحسن بن شقيق وغيره، توفي سنة تسع وثمانين ومئتين.

كذا قيَّده والذي قبله أبو العلاء الفَرَضي، فحركَ نونَ الأول، وسكَّن نون الثاني، وفي «المشترك»[٨] لياقوت ما يدلُّ أنهما بسكون النون. والله أعلم.

* قال: **البُوسَنْجي**: نسبة إلى قريةٍ من قرى ترمذ.

قلت: هو بضم أوله، وسكون الواو، وفتح السين المهملة، وسكون النون، وكسر الجيم.

(٥) وأورد الصفدي أيضاً تُوران شاه ابن الأمير عباس الحلبي المعروف بالشيخ شمس الدين الزاهد. انظر «الوافي» ١٠/ ٤٤٤.

(٦) من قوله: بضم أوله... إلى هنا، سقط من نسخة سوهاج.

(٧) في «الأنساب» ١/ ٣٣١: عمر بن ساوش.

(٨) ص٦٩.

قال: أبو حامد أحمدُ بنُ محمد بن حسين، عن محمد بن جيهان الترمذي، وعنه أبو عمر محمد بن أحمد النُّوقاتي.

* و[البُوشنجي] بمعجمه [إلى] بليدة من أعمال هراة: منها:

أبو عبد الله محمدُ بنُ إبراهيم البُوشَنجي[١]، أحد الأعلام.

واسفنديار بنُ المُوفَّق البُوشَنْجي الواعظ، عن ابنِ البَطِّي، وعنه ابنُ الدَّبّاب[٢] وغيره.

قلت: تُوفي ببغداد سنة خمس وعشرين وست مئة وله سبع وثمانون سنة[٣].

قال: وآخرون من علماء بُوشَنْج كأبي الحسن الداوودي، راوي «الصحيح» وطائفة[٤].

* البَوْسي.

قلت: بفتح أوله، وسكون الواو، وكسر السين المهملة[٥].

قال: الحسنُ بنُ عبد الأعلى الصّنْعاني، شيخٌ للطبراني.

قلت: هو ابنُ عبد الأعلى بن إبراهيم بن عُبيد الله ابن يزيد الأبناوي. روى عن عبد الرزاق بن همام، وقيَّد نسبته بفتح الأول ابنُ نقطة والفَرَضيُّ والمصنِّفُ، ووجدتُه في «المستخرج» لأبي القاسم عبد الرحمن بن مَنْده بضم أوله، وقيَّده كذلك ابنُ الجوزي في «المحتسب».

قال: وحفيدُه قاضي صَنْعاء ابو محمد عبدُ الأعلى ابنُ محمد بن الحسن، عن جدِّه والدَّبَري[٦]، وعنه أبو عبد الله بنُ مُفرِّج القُرطبي[٧].

* و[البَوْشي] بمعجمة.

قلت: والموحدة مفتوحة.

قال: أبو القاسم يحيى بنُ أسعد بن يحيى بن بَوْش البَوْشي، مشهور.

قلت: سمع أبا العزِّ أحمد بن كادش وخلقاً، روى عنه أبو جعفر محمدُ بنُ السَّيِّدي وآخرون منهم ابنُه أسعد بن يحيى بن أسعد البَوْشي، مات سنة ثلاث وتسعين وخمس مئة عن سبع وثمانين سنة[٨].

* قال: و[البُوشي] بالضم: [إلى] بُوش: من قرى مصر، تُنسب إليها البَوَاشي.

قلت: من المناديل وغيرها، والقريةُ هي بالصعيد.

وبُوش أيضاً: بين عكّا ونابلس من نواحي فلسطين.

قال: وعليُّ بنُ إبراهيم البُوشي، عن محمد بن عبد الرحمن الحضرمي، وعنه ابنُ نقطة.

قلت: وحدَّث أيضاً عن أبي الفضل أحمد بن أبي القاسم عبد الرحمن بن محمد بن منصور الحضرمي أخي محمدٍ المذكور[٩].

وعوض بنُ محمود[١٠] بن صاف بن علي بن إسماعيل الحميري المالكي البُوشي، شيخ صالح، لقيه ابنُ نقطة،

---

(١) ضبطه ابنُ ماكولا بالسين المهملة. انظر «الإكمال» ١/ ٤٢٤، وتابعه صاحب «القاموس» إذ جعل النسبة إلى بوسنك معرب بوشنك.

(٢) هو أبو الحسن علي بن أبي الفرج محمد البغدادي المعروف بابن الدَّبّاب، مترجم في «تكملة» المنذري برقم (١٩٠٢).

(٣) مترجم في «تكملة» المنذري برقم (٢١٨٧)، وابنه أحمد بن اسفنديار مترجم في «التكملة» أيضاً برقم (٣٠٥٤).

(٤) وانظر أيضاً «تكملة» المنذري برقم (١٢٣٨) وحاشية «الإكمال» ١/ ٤٢٥.

(٥) نسبة إلى بَوْس: قرية بصنعاء اليمن يُقال لها: بيت بَوْس، كما في «معجم البلدان».

(٦) بالموحدة بعد الدال المهملة كما سيُضبط في هذا الكتاب.

(٧) وانظر للاستيفاء «الأنساب» ١/ ٣٣٢ و«التبصير» ١/ ١٨٠.

(٨) مترجم في «تكملة» المنذري برقم (٤٠٥).

(٩) مترجم في «تكملة» المنذري برقم (٢٩٣٦).

(١٠) في نسخة الظاهرية: محمد، وهو خطأ، ومن قوله بعده: بن صاف... إلى قوله المالكي، لم يرد فيها.

وذكر له أنه سمع «صحيح» مسلم من سعيد بن محمد المأموني، توفي سنة ثلاث وثلاثين وست مئة[١].

وحَمّود بنُ وشواش بن عبد الله البُوشي، سمع من أبي الفتح محمود بن أحمد الصابوني وغيره، وحدَّث، تُوفي في جمادى الأولى سنة ثمان عشرة وست مئة، وكان صالحاً زاهداً رحمه الله[٢].

وأبو عمران موسى بنُ يوسف البُوشي، أحدُ العدول المشهورين بمصر، تُوفي سلخ شهر ربيع الآخر سنة ثلاث وثلاثين وست مئة بمصر[٣].

وأبو الحسن عليُّ بنُ إبراهيم بن عبد الله بن خلف ابن وهب بن أحمد القرشي المخزومي البُوشي المالكي، سمع من هبة الله البوصيري وآخرين، وله رحلة سمع فيها من طائفة، تُوفي في جمادى الآخرة سنة سبع وثلاثين وست مئة بمصر[٤].

* قال: و[النَّوشي] بنون.

قلت: مفتوحة.

قال: محمدُ بنُ أحمد الحصيري النَّوْشي، من أهل مرو، عن أبي الخير محمد بن أبي عمران، وعنه السمعانيُّ.

* و[النُّوسي] بضمها والإهمال: أبو الفتح محمدُ بنُ محمد بن أبي سعيد الحَصِيري النُّوسي، سمع أبا الخير ابن أبي عمران، وعنه السمعانيُّ، مات سنة سبعٍ وأربعين وخمس مئة. كذا ضبطه ابنُ نقطة، والذي قبله ضبطه الفَرَضي، فالله أعلم أظنُّهما واحداً.

(١) مترجم في «تكملة» المنذري برقم (٢٦٤٩).

(٢) مترجم في «تكملة» المنذري برقم (١٨١٣).

(٣) مترجم في «تكملة» المنذري برقم (٢٦٥١).

(٤) مترجم في «تكملة» المنذري برقم (٢٩٣٦). ومن قوله: وحَمُّود بن وشواش... إلى هنا، لم يرد في نسخة الظاهرية. وانظر أيضاً «التبصير» ١/ ١٨٠.

قلت: هما واحد، وقولُ المصنف بعد أن قال وبضمِّها والإهمال: كذا ضبطه ابنُ نقطة، فيه نَظَر، فلفظُ ابن نقطة: وأما النُّوسي بضم النون وكسر السين المهملة فهو أبو الفتح محمدُ بنُ أبي أحمد بن[٥] محمد بن أبي سعيد الحصيري النُّوسي، من أهل قرية نوسكُناركان[٦]، ذكره السمعاني في «معجم شيوخه»[٧]، وقال: كان شيخاً صالحاً عفيفاً، سمع أبا الخير بن أبي عمران محمد[٨] بن موسى بن عبد الله الصفَّار، تُوفي في سادس ذي القعدة من سنة سبع وأربعين وخمس مئة. انتهى. وقيَّده أبو الحسن عليُّ بنُ الأثير في كتابه «اللباب» عن ابن السمعاني بفتح النون والسين المهملة. وقيَّد بلدتَه التي ذكرها ابن نُقطة: نَوش كُناركان[٩] وهي نَوش بايه بفتح [النون، والشين] المعجمة ياقوتُ في «المشترك»[١٠] والفَرَضي في «الأنساب»، وذكر أنَّ أهلها يقولون لها: نوج بجيم، فهذا أشبه، والله أعلم.

ومن هذه النسبة: أبو الحسن عليُّ بنُ محمد النُوسي الفقيه، حدَّث عن أبي الفيض أحمد بن محمد بن إبراهيم، تُوفي سنة عشر وأربع مئة أو بعدها.

* قال: بُوْمَة.

(٥) سقط لفظ «بن» من نسخة سوهاج.

(٦) في مطبوع «الأنساب» ١٢/ ١٥٧: نوس كارنجان، وفي مطبوع «اللباب» ٣/ ٣٣١: نوس كاركان.

(٧) «التحبير» ٢/ ٢٥٥، ٢٥٦.

(٨) وكنيته أبو الخير المتقدمة لا أبو عمران، مترجم في «سير أعلام النبلاء» ١٨/ ٣٨٢.

(٩) ضبطها ياقوت بضم الكاف ثم نون وبعد الألف راء وكاف وألف ونون، وجاءت في «الاستدراك» ومطبوع «التحبير»: «كُنارنجان» بجيم بدل الكاف الثانية وزيادة نون بينها وبين الراء.

(١٠) ص٤٢٣ وما بين حاصرتين مستدرك منه. وبوش كناركان ونوش بايه اسمان لقرية واحدة من قرى مرو، كما ذكر ياقوت في «معجم البلدان» ٥/ ٣١١.

قلت: بضم أوله، وسكون الواو، وفتح الميم، ثم هاء.

قال: محمدُ بنُ سليمان الحرّاني، لقبُه بُومة، عن حفص ابن غيلان، مات سنة ثلاث عشرة ومئتين.

* و[تَوْأَمة] بمثناة.

قلت: المثناة فوق مفتوحة، وبعد الواو همزة مفتوحة.

قال: صالحٌ مولى التَّوْأَمة، من التابعين.

قلت: ويُقال، مولى التَّوَمة بحذف الهمزة وإلقاء حركتها على الساكن قبلها وهو الواو، أبوه اسمه نَبْهان، ومولاتُه التَّوأمة صحابية، وهي بنتُ أُمَيَّة بن خلف الجُحمي، ولدت مع أخت لها في بطن، فقيل لها ذلك، تُوفي صالحٌ سنة خمس وعشرين ومئة[1].

* قال: وبُرَيه: جماعة.

قلت: هو بضم الموحدة، وفتح الراء، وسكون المثناة تحت.

قال: ولا يُلبس.

قلت: يلبس بثُرَيَّة بالمثلثة المضمومة وتشديد المثناة تحت مفتوحة، وتقدم، لكن يقرب من الالتباس ببومة:

* بُرْمة: براء بدل الواو، والباقي سواء: محمد بن جعفر الصيدلاني صهر أبي العباس المبرد على ابنته، يلقب بُرمة، كان أديباً شاعراً، روى أخباراً عن أبي هفان الشاعر، حدَّث عنه أبو الفرج الأصبهاني صاحب كتاب «الأغاني»[2].

* قال: وثُوْمَة، بمثلثة.

قلت: مضمومة، والواوُ ساكنةٌ، تليها ميم مفتوحة.

قال: الحكمُ بنُ زُهرة، من بني ثُومة.

قلت: هو شاعرٌ يُقال له: الأصمّ، وزُهرة ـ فيما قيل ـ أمُّه، فهو الحكم بن المقدام بن الصباح، أحد بني ثُوْمة ابن مخاشن بن لَأي بن عُصيم بن شمخ بن فزارة[3].

* قال: البُوني، وبُونَة: بلدةٌ بإفريقية.

قلت: بساحلها، وهي بضمِّ المُوحدة، وسكون الواو، وفتح النون، ثم هاء.

قال: منها أبو عبد الملك مروانُ بنُ محمد الأسديُّ البُوْني، مُؤلِّف «شرح الموطأ»، وكان فقيهاً محدثاً، أصله من الأندلس، مات قبل الأربعين وأربع مئة[4].

قلت: انتقل من الأندلس إلى إفريقية، ثم أقام ببُونَة إلى أن مات بها.

قال: وأبو الفَرَج إبراهيمُ بنُ يوسف بن البُوْني، إمامُ محرابِ الحنفية بدمشق، مُقرئ محدِّث، روى عن القاسم ابن عساكر، ومات سنة اثنتي عشرة وست مئة[5].

قلتُ: كذا وجدتُه بخطِّ المُصنّف: عن القاسم، وفي نسختي بالكتاب كذلك، وهو خطأ، صوابُه: عن أبي القاسم ابن عساكر، لكني وجدتُ في أصل المصنِّف

---

(١) يُستدرك مما يشتبه:

* التومة: بالتاء المضمومة المعجمة باثنتين من فوقها.

* النومة: بالنون المضمومة. ذكرهما ابن الصابوني في «تكملته» ص٢١، ٢٢.

(٢) من قوله: لكن يقرب من الالتباس... إلى هنا، لم يرد في نسخة الظاهرية.

(٣) مترجم في «مؤتلف» الآمدي ص٥٢، وفيه المقداد بدل المقدام. وانظر من اسمه ثومة أيضاً في «التبصير» ١/ ١١٠.

(٤) مترجم في «الصلة» ٢/ ٦١٦ و«الديباج المذهب» ٢/ ٣٢٩ وفيها «بن علي» بدل «بن محمد».

(٥) مترجم في «تكملة» المنذري برقم (١٤٣٢) وجعل شارح «القاموس» نسبته إلى بون: قرية بهراة، وهو مغاير لما في «التبصير» وهنا.

ويستدرك مما يشتبه:

* البُوني: نسبة إلى الجد بُونة. انظر «تكملة» المنذري ترجمة (١٤٣٢) و«الأنساب» ٢/ ٣٣٧، و«الإكمال» ١/ ٣٧١، و«التبصير» ١/ ١٨٢.

بين «عن» و«القاسم» كشطاً، فالله أعلم. وذكره ابنُ نقطة، فقال: سمع من الحافظ أبي القاسم بن عساكر، كذلك ذكر لي عليُّ بنُ القاسم بن عساكر ببغداد أنه سمع منه. انتهى.

وأبو نزار خطّابُ بن مُفَرج البُوني، ذكره ابنُ الجوزي.

* قال: و[البَوْني]: بَون: قريةٌ بهَراة.

قلت: هي بالفتح، وضمَّها المصنِّف تبعاً للفَرَضي[1]، وهي من ناحية باذَغِيس، ويُقال لها: بَبْنَة.

قال: منها أبو نصر أسعدُ بنُ المُوفَّق[2] القايني اليعقوبي الحنفي البَوْني، سمع أبا الفضل محمدَ بنَ أحمد ابن أبي جعفر الطَّبَسي، سمع منه بِبَون أبو القاسم بنُ عساكر.

قلت: سماعه منه كان في سنة إحدى وثلاثين وخمس مئة.

وأبو علي الحسنُ بنُ أحمد بن محمد بن بشر بن بكر البَوْني، روى عنه عبدُ الواحد المليحي، ذكره أبو النضر عبدُ الرحمن بنُ عبد الجبار الفامي الهَرَوي في «تاريخ هراة». وذكر في حرف الميم من «التاريخ»، فقال:

محمدُ بنُ بشر أبو عبد الله البَوني، سمع محمد بنَ مُعَاذ الماليني وأقرانَه، روى عن الحاكمُ أبو عبد الله. انتهى.

وبفتح أوله: البَونُ الأعلى، والبونُ الأسفل من أعمال صنعاء اليمن، قيل: وفيهما البئرُ المعطلة والقصرُ المَشيد المذكوران في القرآن العظيم[3].

* قال: و[التُّوني] بمثناة.

قلت: فوق مضمومة.

قال: نسبة إلى تُوْنَة: قرية من تِنِّيس.

قلت[4]: هي جزيرةٌ في بحر تِنِّيس قريبة منها، وهي من فتوح عُمير بن وهب الجمحي الصحابي أحد أبطال قريش.

قال: منها شيخنا عبدُ المؤمن بنُ خَلف الحافظ التُّوني، رحمه الله.

وعمرُ بنُ أحمد التُّوني، عن ابن مَنْده الحافظ.

قلت: كذا وجدتُه بخطِّ المصنف: عن ابن مَنْده، وهو خطأ[5]، صوابُه: روى عنه ابن مَنْده، فهو شيخٌ لابنِ مَنْده، وهكذا ذكره ابنُ الجوزي وبعده أبو العلاء الفَرَضي، فقال ابنُ الجوزي: وعُمر بنُ أحمد، روى عنه أبو عبد الله بن مَنْده. وقال الفَرَضي: عُمر بنُ أحمد التُّوني، حدَّث عنه محمدُ بنُ إسحاق بن مَنْده الحافظ. انتهى.

قال: وسالمُ بنُ عبد الله التُّوني، عن ابن لهيعة.

قلت: ذكرُ سالم هنا خطأ[6]، مع أن ابن الجوزي ذكره في هذه الترجمة في «المحتسب»، وإنما هو النُّوبي بالنون أوله والموحدة بعد الواو، نسبة إلى النُّوبة، وهي بلادٌ واسعةٌ عظيمة وراء صعيد مصر في جنوبي الصعيد، وهكذا نسبه بالنون والموحدة ابنُ ماكولا في كتابه[7].

---

(١) وضبطها ياقوت بفتحتين وقال: ويُروى بسكون الواو، وضبط صاحب «القاموس» الباء بالضم.

(٢) تحرف اسمه مع اسم أبيه في «تاج العروس» إلى السعدي الموثق.

(٣) في قوله تعالى: ﴿ فَكَأَيِّن مِّن قَرْيَةٍ أَهْلَكْنَاهَا وَهِيَ ظَالِمَةٌ فَهِيَ خَاوِيَةٌ عَلَىٰ عُرُوشِهَا وَبِئْرٍ مُّعَطَّلَةٍ وَقَصْرٍ مَّشِيدٍ ﴾ [الحج: ٤٥].

وانظر نسبة البوني أيضاً في «التبصير» ١/ ١٨٢ و«الأنساب» ٢/ ٣٣٦ وانظر فيه أيضاً رسم (البيني).

(٤) من قوله: فوق مضمومة... إلى هنا، سقط من نسخة سوهاج.

(٥) وقع فيه أيضاً ياقوت في «المشترك» ص٨٦.

(٦) نسبه التوني أيضاً السمعاني في «الأنساب» ٣/ ١٠٩ وياقوت في «المشترك» ص٨٩.

(٧) «الإكمال» ٧/ ٣٨٠.

قال: وأبو حفص عمرُ بنُ علي التُّوني، عن أحمد بن عيسى التِّنِّيسي[١]، وعنه ابنُ مَنْده.

قلت: وعليُّ بنُ ياسين بن سيد الكل التُّوني الشافعي أبو الحسن بن كُلَيل، نزيلُ دمياط، شيخٌ خيِّر، مولده بتُونَة سنة إحدى وست مئة تقريباً.

وأبو الكرم بنُ عبد الكريم بن علي بن أبي الكرم التُّوني، نزيلُ دمياط أيضاً. وآخرون.

قال: وتُون: مدينة بخراسان قريبةٌ من قاين، منها أبو طاهر إسماعيلُ بنُ أبي سعد التُّوْني الصُّوفي، عن نصر الله الخُشْنامي، وعنه عُمر العُلَيمي.

وأحمدُ بنُ محمد بن أحمد التُّوني السِّجْزي الأديب، عن علي بن بُشرى الليثي، وعنه حنبلُ بن علي السِّجزي.

قلت: ومنها أيضاً أبو جعفر[٢] محمد بنُ طريف التُّوني[٣]، حدث عن أبي بكر بن سعيد بن هبيرة العامري.

وأبو حامد أحمدُ بنُ سعيد التُّوني السِّجْزي، حدَّث عن أبي عُمر محمد بن أحمد النُّوقاتي السِّجْزي.

وأحمدُ بنُ علي بن الحسين بن محمد بن الحسين بن محمد بن موسى أبو الحسين البغدادي، يُعرف بابن التُّوني، تُوفي سنة اثنتين وأربعين وأربع مئة.

وأبو إسحاق إبراهيم بنُ محمد التُّوني القايني الفقيه، سكن هراة، وتُوفي بها سنة تسع وخمسين وأربع مئة. وتُون هذه يُقال لها: تون فُهَسْتان.

* قال: و[التُّوثي] بمثلثة، إلى توثة: محلة متصلة بالشُّونيزية.

قلت: هي من غربي بغداد.

قال: منها أبو طاهر محمدُ بن أحمد بن قَيْداس التُّوثي، عن أبي علي بنِ شاذان، وعنه السِّلَفي.

ومسعودُ بنُ علي بن النّادِر التُّوثي.

قلت: هو أبو الفضل مسعودُ بنُ علي بن عُبيد الله ابن النّادِر، حدَّث عن القاضي أبي بكر الأنصاري وأبي منصور القزاز وطبقتهما، وعنه عبد القادر الرُّهاوي وآخرون، تُوفي سنة ستٍّ وثمانين وخمس مئة ببغداد[٤].

قال: وآخرون.

وتُوث: من قرى مرو، منها أبو الفيض بحرُ بنُ عبد الله ابن بحر المروزي التُّوثي الأديب، صاحبُ سليمان بن معبد السِّنْجي. وغير هؤلاء.

قلت: منهم من تُوث مرو: الإمامُ أبو محمد عبدُ الواحد بنُ محمد بن عبد الجبار بن عبد الواحد بن عبد الجبار التُّوثي، سمع منه أبو سعد بن السمعاني وابنُه أبو المُظَفَّر عبدَ الرحيم، وكان معمراً، ولد في حدود سنة خمسين وأربع مئة، وتُوفي من عقاب الغُز يومَ الاثنين خامس شعبان سنة ثمانٍ وأربعين وخمس مئة.

قال: **وتُوث**: قرية من إسفراين.

قلت: منها أبو القاسم عليُّ بن طاهر التُّوثي الإسفراييني، سمع ببغداد من أبي محمد الجوهري، تُوفي سنة ثمان وأربع مئة[٥]، وكان حسنَ السيرة.

---

(١) في «حاشية المشتبه» (طبعة مصر) من تعليق ابن ناصر الدين ما نصه: «قوله التنيسي: كذا بخطه، وإنما هو البلنسي بالموحدة تليها لام، وهكذا قال ابن نقطة» انتهى. والذي وجدته في «استدراك» ابن نقطة (نسخة الظاهرية): التنيسي كما هو هنا وكما في «التبصير» ١/ ١٨٣.

(٢) لفظ «جعفر» سقط من نسخة الظاهرية.

(٣) نسبه السمعاني ـ وتابعه ابنُ حجر ـ البَوْني نسبة إلى بَوْن: قرية بهراة تقدم ذكرها، ولعله الصواب إذ يروي عنه أبو عبد الله محمد بن بشر بن بكر البَوْني الذي ذكره المصنف قريباً والسمعاني بالموحدة.

(٤) مترجم في «تكملة» المنذري برقم (١٠١).

(٥) تحرف في «تاج العروس» إلى ٤٨٠.

قال: و[تُوث]: أُخرى من بُوشَنْج.

قلت: من أعمال هراة، لم يذكر المصنف منها أحداً، كالتي قبلها[١].

* قال: و[النُّوبي]: [إلى] النَّوبة.

قلت: بنون مضمومة، وبعد الواو الساكنة موحدةٌ مفتوحة.

قال: بلادٌ واسعةٌ للسودان في جنوب الصعيد، قيل: منها بلال رضي الله عنه.

قلت: نسبه إليها ابنُ قانع، فقال: بلال النُّوبي. انتهى[٢].

ومنها أبو محمد رباح مولى آل الزُّبير، حدَّث عن أسماء بنت أبي بكر رضي الله عنهما.

قال: وهبةُ الله بنُ محمد بن نُوبي[٣] الأنباري، عن أبي الحسن بن العلاف.

قلت: نُوبيٌّ هذا اسمٌ على هيئة النسبة، وهو جَدٌّ عال للأنباري، فهو هبةُ الله بنُ محمد بن محمد بن أحمد بن علي بن نُوبي، كنيتُه أبو علي، تُوفي سنة ثلاث وخمسين وخمس مئة.

قال: وأبو نصر عبدُ الصمد بنُ أحمد بن محمد بن النُّوبي، سمع ابن كُليب، ومات سنة خمس وعشرين وست مئة كهلاً[٤].

قلت: وسالمُ بنُ عبد الله النُّوبي التِّنِّيسي، حدَّث عن ابن لَهيعة، ذكره ابنُ يونس في «تاريخه»، وقاله ابن ماكولا[٥] بالنون أوله والموحدة بعد الواو، روى عنه عُبيد الله بن محمد بن خُنَيس الدمياطي، ومن قاله بالمثناة فوق أوله والنون بعد الواو فشُبْهتُه أنَّ سالماً هذا من أهل تِنِّيس، وحديثه عند الدمياطيين، وتُونة من تنيس[٦].

وأبو الغيث لاحقُ بنُ عبد الله النُّوبي المسعودي، من شيوخ مصر، روى عن ابن رواج، ماتَ بالشام سنة خمس وتسعين وست مئة.

وأبو الخير سعدُ بنُ عبد الله النُّوبي الأسود السُّبكي مولاهم، المُجمر بجامع دمشق، سمعنا منه عن إبراهيم ابن بَركات الأنصاري[٧].

* قال: و[التُّوَيِّي]: [إلى] تُوَيّ: من عمل هَمَذان.

قلت: هي بضم المثناة فوق، وفتح الواو، وتشديد الياء آخر الحروف، والنسبةُ إليها بمثناة تحت قبل ياء النسب.

قال: منها أبو حامد أحمدُ بن الحسين التُّوَيِّي، سمع منه أبو بكر هبةُ الله بن أخت الطويل.

وأبو بكر عبدُ الله بنُ الحسين التُّوَيِّي، سمع أباه، وكان من أكابر أهل همذان.

قلت: أبو حامد وأبو بكر المذكوران أخوان: أبوهما أبو عبد الله الحسين[٨] بن أحمد بن جعفر الهمذاني التُّوَيِّي الفقيه، حدَّث عن أبي عمر ابن حيّويه وأضرابه، كتب عنه الخطيب أبو بكر بهَمَذان.

ولهما أخٌ ثالث، وهو أبو الفضل محمدُ بنُ الحسين

---

(١) وانظر أيضاً للاستيفاء: «الإكمال» ٧/ ٣٨١ و«الأنساب» ٣/ ١٠٠، ١٠١ و«معجم البلدان» ٢/ ٥٥ و٥٦ توث وتوثة.

(٢) من قوله: نسبه إليها... إلى هنا، لم يرد في نسخة الظاهرية.

(٣) ورد في «القاموس» وشرحه: نوبا بالألف بعد الموحدة.

(٤) مترجم في «تكملة» المنذري ٣/ (٢٢٠٤).

(٥) في «الإكمال» ٧/ ٣٨٠.

(٦) تقدم التنبيه عليه في رسم (التوني) ص٣٢٩.

(٧) انظر أيضاً «الإكمال» ٧/ ٣٨٠ و«اللباب» و«التبصير» ١/ ١٨٤.

(٨) من قوله: التُّوَيي سمع أباه... إلى هنا، سقط من نسخة سوهاج.

التُّوَيِّي، حدَّث عن أبي القاسم القشيري، وسمع من جماعة.

وابن عمهم سعدُ بنُ جعفر بن أحمد بن جعفر أبو الفتح التُّوَيِّي، عن الحسين بن فنجويه.

وقد صحَّف نسبة أبي حامد المذكور قبلُ العلامةُ أبو محمد عبدُ الرحيم الأسنائي في كتابه «طبقات الفقهاء»[١]، فقال: ويُعرف بابن التُّوثي، بالثاء المثلثة بعد الواو، منسوباً إلى قرية من قرى مرو. انتهى. وهذا خطأ، والله أعلم.

وأبو المنيع أسعدُ بنُ عبد الكريم بن أحمد بن الحسين التُّوِّي، حدَّث في سنة خمسين وخمس مئة عن أبي العلاء حمد بن نصر الهَمَذاني.

* أما [**التُّوِّي**]: أبو الحسن عليُّ بنُ عبد الله بن علي التُّوِّي[٢]، فبعد الواو ياءٌ للنسب فقط، نسبة إلى تُوّ، ذكره ابنُ نقطة[٣]، روى عن أبي الوقت بالإجازة، وكان فقيهاً شافعياً، يحفظ «المهذب» في الفقه، سمع منه إسحاقُ بن محمد الوبري.

* قال: و[**اليُوَيِّي**] مثله بياءات.

قلت: هو بمثناة تحت مضمومة، وبعد الواو المفتوحة مثناتان تحت أيضاً إحداهما للنَّسَب.

قال: قال السِّلَفي: أنشدنا نصرُ بنُ أحمد اليُوَيِّي. قال السِّلَفي: هو من بيت ببلد ساوة، يُقال لهم: اليُوَيِّيُون.

* قلت: و[**اليُوبي**: نسبة إلى] يُوب، بضم المثناة تحت، وسكون الواو، ثم موحدة: جدّ عالٍ لأبي منصور محمد ابنِ عبد الله بن عياض[٤] بن شاذان بن خزيمة بن يُوب اليُوبي العِياضي، عن زاهر السرخسي، وسيأتي إن شاء الله تعالى في حرف المثلثة[٥].

* و[**اليَوَني**: نسبة إلى] يَوَن، بفتح المثناة تحت والواو معاً ثم نون: من قرى بخارى على فرسخ منها، ما علمت منها أحداً.

* **والنَّوِّي**: بفتح النون، وتشديد الواو المكسورة بعدها ياء النسب، نسبة إلى نَوّ: قرية من ناحية أَرْهِيْسَان[٦]: أبو الوفاء عبدُ العزيز بنُ طاهر بن الحسن النَّوِّي، حدَّث عنه أخوه أبو بكر أحمدُ بن طاهر الصُّوفي النَّوِّي، وسمع من أبي بكر هذا هبةُ الله بنُ عبد الوارث الشِّيرازي الحافظ.

* قال: **البُوَنْتي**. وبُوَنْت: بُليدةٌ بالمغرب.

قلت: هي بضم الموحدة، وفتح الواو، وسكون النُّون[٧]، تليها مثناة فوق. ويقال لها أيضاً: بُنْت، بحذف الواو، وهي من عمل بَلَنْسية.

قال: أبو طاهر إسماعيلُ بنُ عمر[٨] البُوَنتي، علق عنه السِّلَفي.

قلت: ذكره في «معجم السفر» وقال: وكان خيِّراً، من أهل الأدب والمعرفة بعلوم القرآن. انتهى.

---

(١) ١/ ٣٠٩، ٣١٠، وذكر بعده أيضاً عبد الواحد بن محمد بن عبد الجبار التوثي.

(٢) نسبه ابنُ حجر التُّوَيي بياءين، وما ذكره المصنف هو ضبط ابن نقطة. «التبصير» ١/ ١٨٥.

(٣) في «الاستدراك» باب التوثي والتوني...

وتو: ضبطها ياقوت في «معجم البلدان» بفتح التاء وتشديد الواو، وقال: من قُرى صنعاء اليمن.

(٤) في «التبصير» ١/ ٢٢٣: بن أبي عياض، ومثله في «التاج» وزاد قبله: بن أحمد.

(٥) رسم (يوب). وانظر أيضاً «التبصير» ١/ ٢٢٣.

(٦) لم يذكر ياقوت أرهيسان هذه ولا نو التي في ناحيتها.

(٧) ضبطها ياقوت بضم الموحدة، والواو والنون ساكنان، وضبطها ابن حجر بضم أوله وفتح النون. «التبصير» ١/ ١٨٦.

(٨) في «معجم البلدان»: عمران.

ومحمدُ بنُ عبد العزيز بن سعيد الفِهْري البُوَنْتي أبو عبد الله، قاضي بلدة البُوَنْت، وكان ذا معرفةٍ ونباهة، وتوفي قبل العشرين وخمس مئة.

ومحمدُ بنُ فرج بن مسلم بن حديدة بن خلدون البُوَنْتي، أبو عبد الله، قاضي بُوَنت أيضاً، وليها في حدود الأربعين وخمس مئة[1].

* قال: **والتُّوَيْتي**: نسبة إلى تُوَيت: بطن من أسد.

قلت: هو بضم المثناة فوقُ، وفتح الواو، وسكون المثناة تحت، تليها مثناة فوق، وهو تُوَيتُ بن الحارث ابن أسد، وقيل: تُوَيْتُ بنُ حبيب بن أسد[2].

* قال: **والتُّوْبَني**: من تُوْبَن: من قرى نسف.

قلت: تُوْبَن بضم المثناة فوق[3]، وسكون الواو، وفتح الموحدة، تليها نون. وفي كلام أبي العلاء الفرضي ما يقتضي أنَّ الواو مضمومة أيضاً، فلعلها سُكِّنت تخفيفاً.

قال: قال الفَرَضي: هو شيخُنا العلّامة فخرُ الدين أبو بكر بنُ محمد بن أحمد التُّوَبْني النَّسَفي، نزيلُ بُخارى، عالمٌ باللغة والنحو وبالحديث، حصَّل معرفة المذهب على عماد الدين محمد بن علي بن عبد الملك السُّمْني البُخاري، وسمع من سيف الدين الباخَرْزِي ومحمدِ بنِ أبي جعفر التِّرمذي، مات سنة ثمان وستين وست مئة.

قلت: نقلَ المُصنِّفُ كلامَ أبي العلاء الفَرَضي مُلَخَّصاً بعد قوله: قال الفَرَضي، وأخطأ عليه في قوله: ومحمد بن أبي جعفر الترمذي، وإنما قاله الفَرَضي ـ فيما وجدته بخطه بعد ذكر الباخَرْزي: والسيد الإمام شمس الدين أبي جعفر بن محمد بن أبي جعفر النقيبِ الحُسيني. انتهى. وهكذا قاله الحافظُ أبو محمد القاسمُ ابنُ البِرْزَالي فيما وجدتُه بخطِّه، فقال: سمع من الشريف أبي جعفر بن محمدٍ التِّرمذي. انتهى.

قال: ومن القُدماء: لقمانُ بنُ عيسى التُّوْبَني، سمع «تفسير» أبي مُعاذٍ من إبراهيم بن راجيان السُّغْدي. ذكره المُستغفري.

قلت: أبو معاذٍ كأنه بُكير بن معروف، صاحبُ مُقاتل بن حَيّان، والله أعلم.

قال: وجعفرُ بنُ محمد بن حَمْدان التُّوْبَني الفقيه، روى عن أبي بكر بن خَنْب، ولَيْثِ بن نصر، وطائفة، وعنه أبو العباس المُستغفري.

قلت: وأبو الحسن عليُّ بنُ سمعان التُّوْبَني الفقيه، سمع أبا بكر عمرو بنَ أبي كامل وغيره. ذكره واللَّذين قبله أبو العباس المُستغفري في «تاريخ نسف».

والأمير أبو بكر محمدُ بنُ محمد بن جعفر بن محمد ابن العباس بن عبد الله بن العباس التُّوْبَني النَّسَفي الدهقان، حدَّث عن أبي يعلى عبدِ المؤمن بن خَلَف النَّسَفي، تُوفي سنة ثمانين وثلاث مئة[4].

* قال: **بَوْلا**.

قلت: بفتح أوله، وسكون الواو، تليها اللام ألف.

قال: أبو عقال، عن أنس بن مالك رضي الله عنه، اسمه هلالُ بنُ زيد بن يسار بن بَوْلا.

قلت: قد وجدتُ بَوْلا هذا مضبُوطاً بخطِّ الحافظ أبي النَّرسي في «تاريخ بُخارى»: يُولا: بمثناة تحت مضموماً، وهو غريب.

---

(١) من قوله: ومحمدُ بنُ عبد العزيز... إلى هنا، لم يرد في نسخة الظاهرية.

(٢) انظر «تبصير المنتبه» ١/ ١٨٦.

(٣) ضبطها كذلك السمعاني وياقوت، وضبطها ابن حجر بالفتح. «التبصير» ١/ ١٨٦.

(٤) وانظر أيضاً «الأنساب» ٣/ ٩٩، ١٠٠ (التوبني).

وقيل في زيدٍ مولى رسول الله ﷺ الراوي عنه حديثاً في الاستغفار: إنه ابنُ بَوْلا، رواه عُمر بنُ مُرَّة الشَّنِّي، عن بلال بن يسار بن زيد، عن أبيه، عن جده[١]. وقال المصنف في ترجمة يسار بن زيد في «الكاشف»[٢]: وعنه ابنُه بلال، وُثِّق. وقال في ترجمته في «الميزان»[٣]: وعنه ولده بلالٌ، لا يُعرف. انتهى.

وبَوْلا، ذكره عبدانُ بنُ محمد المَرْوزي في الصحابة، وذكر له حديثاً من طريق بشّار بن عيسى الفزاري، عن خطاب بن محمد، عن أبيه عن جدِّه ـ يعني بولا ـ رفعه: «إياكم والطعامَ الحارَّ، فإنه يذهب بالبركة، وعليكم بالبارد، فإنه أهنأُ وأعظَمُ بركة»[٤].

* قال: و[تَولا] بمثناة.

قلت: فوق مفتوحة فيما قيَّده المصنفُ تبعاً للأمير وغيره.

قال: عبدُ الله بنُ تَولا، عن عثمان بن عفّان رضي الله عنه، وعنه أبو حازم. ويقال فيه بموحدة. فالله أعلم.

قلت: وقال ابنُ ماكولا[٥]: وكان الأشبه بباء معجمة بواحدة. انتهى. وقال البخاريُّ في «التاريخ»[٦]: «عبدُ الله ابنُ بُولا، روى عنه أبو حازم سلمة، ويقال: ابن تُولا». وجدتُه بضم أوله على الوجهين بخط أُبَيٍّ النَّرسي، وذكر الخطيبُ أبو بكر عن البخاري أنه قال في رواية محمد بن سهل المقرئ عنه: وكأنَّ الصحيح بَولا. وقال ابنُ ناصر ـ فيما وجدتُه بخطِّه على «التاريخ» في نسخة ـ: وكأنَّ الصحيح بُوْلِي. انتهى. فقيَّد ابنُ ناصر بُولي بضم الموحدة، وسكون ثانيه، وكسر اللام. والمعروفُ ما حكاهُ الخطيبُ، والله أعلم. ثم أعاده البُخاري[٧] في حرف المُثناة فوقُ من حرف العين، فقال: «عبد الله ابن تولى، وقال: ابنُ بولا». ووجدتُه أيضاً بخط أُبَيٍّ في الوجهين بالضم.

* قال: و[ثَولاء] بمثلثة.

قلت: مفتوحة، وهو ممدود.

قال: نعيم بن ثَولاء، ولي شرطة البصرة لسُليمان بن علي.

قلت: هو نُعيم بن الثَّولاء بن نُعيم بن مسعود النهشلي.

* قال: بُوَيه: والدُ ملوك العجم.

قلت: هو بضم الموحدة، وفتح الواو، وسكون المثناة تحت، بعدها هاء. والملوك هم: أبو الحسن علي[٨]، وركنُ الدولة[٩]، ومُعِزُّ الدولة[١٠]: بنو بُويه بن فَنَاخُسْرُو بن تَمَام من ولد سابور ذي الأكتاف، وأولادهم ملوكُ الدَّيلم، وكان آخرَ ملوكهم الذي انقضت به دولةُ آل بُويه الملكُ الرحيمُ أبو نصر[١١] بن أبي كاليجار مَرْزُبان بن سلطان الدولة بن بهاء الدولة بن عضد الدولة بن ركن الدولة

---

(١) قال: سمعت رسول الله ﷺ يقول: «من قال: أستغفر الله الذي لا إله إلا هو الحي القيوم وأتوب إليه، غفر له وإن كان فرَّ من الزحف» أخرجه أبو داود برقم (١٥١٧) في كتاب الصلاة: باب في الاستغفار، والترمذي (٣٥٧٧) في الدعوات: باب في دعاء الضيف. قال الترمذي: هذا حديث غريب.

(٢) ٣/ ٢٥٣، وقوله: وثّق، تحرف في المطبوع إلى واثق.

(٣) ٤/ ٤٤٤.

(٤) انظر «كنز العمال» ١٥/ (٤٠٧١٣).

(٥) في «الإكمال» ١/ ٣٧٠.

(٦) ٥/ ٥٠.

(٧) في «تاريخه» ٥/ ٥٧، ٥٨.

(٨) عماد الدولة وهو أكبر إخوته، مترجم في «وفيات الأعيان» ٣/ ٣٩٩.

(٩) أبو علي الحسن، مترجم في «وفيات الأعيان» ٢/ ١١٨.

(١٠) أبو الحسين أحمد وهو أصغرهم، مترجم في «وفيات الأعيان» ١/ ١٧٤، وفي ترجمته ساق ابنُ خلكان نسبهم بتمامه.

(١١) مترجم في «سير أعلام النبلاء» ١٨/ ١٢٠.

ابن بُويه الديلمي، مات محبوساً بقلعة الرَّيّ سنة خمسين وأربع مئة.

* قال: و[**بُوبَة**]: إبراهيم بن بُوبَة الأصبهاني، بموحدتين.

قلت: الأولى مضمومة، والثانية مفتوحة.

قال: عن عبد الوهّاب بن عطاء.

وعبدُ الله بنُ أحمد بن بُوبَة العطار، شيخٌ للعُقيلي.

قلت: العقيلي أبو جعفر الحافظ.

قال: وأبو علي الحسنُ[1] بن محمد بن بُوبَة الأصبهاني، شيخٌ لأحمد بنِ سَلْم[2] الخُتَّلي.

وولد[3] محمد بن الحسين[4] بُوبَة، عن محمدِ بنِ عيسى الأصبهاني المقرئ، وعنه ابنُه حسن.

قلت: كذا وجدتُ هذه الترجمة بخطِّ المُصنِّف، وفيها خَلْطٌ فاحش، فشيخُ أحمدَ بنِ جعفر بن سَلْمٍ حسنُ بنُ محمد بن الحسين المذكورُ آخر الترجمة، وحسنٌ هذا هو أبو علي المذكور أولها، جعله المصنِّف اثنين، فأخطأ، إنما هو ولدُ محمد بن الحسين المذكور بعده، وبُوبَة كأنه عند المصنفِ ولدُ محمدِ بن الحسين، وإنما هو لقبُ الحسين المذكور، وأبوه[5] محمدُ بن الحسين هو الراوي عن أبي عبد الله محمد بن عيسى بن إبراهيم الأصبهاني المذكور، وقد أوضحه الأميرُ في «إكماله»[6]، فقال: وأبو علي الحسنُ بنُ محمد بن الحسين ـ ولقبُ الحُسين بوبة ـ بن يزيد الأشعري الأصبهاني، روى عن أبيه، عن محمد بن عيسى أبي عبد الله الأصبهاني، عن الحسن بن عطية القُرشي وخالدٍ الطبيب. وقال الأميرُ أيضاً في آخر ترجمة الحسن هذا: روى عنه أحمدُ ابنُ جعفر بن سَلْم الخُتَّلي.

نعم وفي ذكر الأمير هاهنا روايةَ أبي عبد الله الأصبهاني عن ابن عطيَّة والطبيبِ إشارةٌ إلى الوهمِ الواقعِ لعبد الغني ابن سعيد في هذا، فإنه قاله في كتابه[7]: محمد بن الحسن ابن بوبة أصبهاني، حدَّث عن الحسن بن عطية وخالدٍ الطبيب. انتهى. وهذا وهمٌ، إنما يروي محمدٌ هذا عن محمد بن عيسى المُقرئ عن ابن عَطِيَّة وخالدٍ الطبيب، كما تقدم، والله أعلم، وفيه وهمان آخران: قولُه: الحسن، وإنما هو الحُسين بالتصغير، والثاني: قوله: ابن بُوبة، وإنما لقبُ الحسين بوية، نبَّه على هذه الأوهام ابنُ ماكولا في كتابه «التهذيب»، ولم يذكر ذلك في «الإكمال» لما شرطه في مُقدمة «التهذيب» حيث يقولُ: وجمعتُ كتابي الذي سميتُه بـ«الإكمال» ولم أتعرَّض فيه لتغليطه ـ يعني الخطيب ـ ولا لتغليط غيره، ورسمتُ ما غلطَ فيه واحدٌ منهم ـ أي من الدارقطني وعبد الغني والخطيب ـ في كتابي على الصحة. انتهى[8].

وبُوبَةُ أيضاً من أجداد الإمام الزاهدِ أبي طاهر عبد الكريم بنِ عبد الرزاق بن عبد الكريم بن عبد الواحد ابن محمد بن عبد الرحمن بن محمد بن سليمان بن بوبة ابن خرشيذ الحسناباكير، المعروف بمكشوف الرأس،

---

(١) تحرف في «التبصير» ١/ ١١١ إلى: الحسين.

(٢) تحرف في «تاج العروس» إلى مسلم بزيادة ميم أوله.

(٣) تحرف في «التبصير» إلى «وولده» وتابعه الزبيدي في شرح «القاموس».

(٤) تحرف في «التاج» (الطبعتين القديمة والمحققة) إلى «الحسن».

(٥) في الأصلين الخطيين: وابنه، وهو غلط، وقوله وأبوه يعني: وأبو الحسن.

(٦) ١/ ٣٧٠، ٣٧١.

(٧) ص١٦.

(٨) أورده المصنف في «الإعلام بما وقع في مشتبه الذهبي من الأوهام» ورقة ١٣.

حدَّث عنه أبو موسى المديني، وقال: وكان أوحد في طريقته، وكان صاحب كرامات، صلباً في السُّنَّة، وذكر وفاته في سنة اثنتين وعشرين وخمس مئة.

* قال: وبُونَة: بنون مفتوحة.

قلت: النون بعد الواو، مع ضم أوله.

قال: الوليدُ بنُ أبان بن بُوْنَة الأصبهاني، عن يونس ابن حبيب وطبقته.

* و[بُوْنُه] بضمها: عبدُ الملك بن بُوْنُه، شيخٌ أندلسي، يروي عنه ابنُ دحية.

قلت: إنما شيخُ ابن دحية أبو محمد عبدُ الحق بنُ عبد الملك بن بُوْنُه القُرشي العَبْدري، قرأ عليه «صحيح» مسلم بسماعِه من أبي محمد عبد الرحمن بن محمد بن عتّاب، وقرأ عليه أيضاً «صحيح» أبي جعفر العقيلي بسماعِه من أبي الحسن عبد الرحمن بن عفيف، وذكره ابنُ دحية في «وفياته» في ذكر من تُوفي سنة خمس وثمانين وخمس مئة، فقال: المحدِّث أبو محمد عبدُ الحق ابن بُونُه العبدري. انتهى[1].

والهاء من بُونُه ساكنة، وبُونُه هذا هو ابنُ سعيد بن عصام بن محمد بن ثور العَبْدري، وابنُه عبدُ الملك المذكور يُكنى أبا مروان، حدَّث عنه السُّهيلي وغيره. وابنُ هذا أيضاً محمد بن عبد الملك بن بونة العبدري، أخو عبد الحق المذكور، سمع أباه وأبا محمد بن عتاب وآخرين، وهو وأخوه عبد الحق آخر من حدَّث عن أبي علي بن سكرة، تُوفي محمد هذا في جمادى الأولى سنة تسعين وخمس مئة[2].

وجعفرُ بنُ عبد الله بن سيد بُونُه الأستاذ أبو أحمد الأندلسي الداني، قرأ على ابن هُذيل، وسمع منه كتاب «التيسير» للداني، ثم تخلّى وتزهّد، فكان شيخ الصوفية في وقته، ذكر الأبّار أنه كانت فيه غفلة، وأنه تُوفي سنة أربع وعشرين عن سن عالية تقارب المئة.

* قال: و[بُوَيْه] بياء مفتوحة[3].

قلت: الياء مثناة تحت بعد الواو الساكنة، مع ضم أوله.

قال: عمرُو بنُ بُوَيه أبو الأسود العَبْدي.

ومحمدُ بنُ الحسين بن بُوَيه، شيخ لابن المُقرئ.

والحسين بن الحسن بن علي بن بُوَيه الأنماطي، عن ابن ماسي.

قلت: بُوَيه جدٌّ عالٍ للأنماطي، فهو أبو عبد الله الحسينُ بنُ الحسن بن علي بن بندار بن باد بن بُوَيه.

وأبو طاهر محمدُ بنُ علي بن محمد بن علي بن بُوَيه الزرَّاد، شيخٌ لمحيي السنة الحسين بن مسعود البَغَوي.

* قال: وأما تَوْبَةُ العنبري وبابُه؛ فكثير.

قلت: بمثناة فوق مفتوحة، وبعد الواو موحدة مفتوحة.

* قال: و[نُوْبَة] باسم إقليم النُّوبة في مرض النبي ﷺ: فوجد خِفَّةً، فخرج بين نُوْبَة وبَرِيرة.

قلت: روى المصنفُ الحديثَ بالمعنى، علَّقه عبدُ الغني في كتابه[4]، وتبعهُ الأميرُ[5]، فقالا: في حديث زائدة،

---

(١) عبدُ الحق له ترجمة في «تكملة» ابن الأبار برقم (١٨٠٦)، وأبوه عبد الملك له ترجمة في «معجم» ابن الأبار برقم (٢٣٠).

(٢) من قوله: وابنُ هذا أيضاً... إلى هنا، لم يرد في نسخة الظاهرية.

(٣) قال ابنُ حجر: هو مثل الأول جد ملوك العجم، إلا أن المحدثين يكرهون قول: وَيْه، فقالوا بدل بُوَيه بُوَيه، كما قالوا في رَاهَوَيه: راهُوَيه. وهذا الاسم إنما يوجد في المتأخِّرين بعد الثلاث مئة «التبصير» ١/ ١١١.

(٤) ص١٦، ١٧.

(٥) في «الإكمال» ١/ ٣٧٣.

عن عاصم، عن أبي وائل، عن مسروق، عن عائشة رضي الله عنها قالت: مرض رسولُ الله ﷺ واشتدَّ مرضُه، وذكر الحديث، وقال في آخره: فوجد رسولُ الله ﷺ من نفسه خفة، فخرج بين بَرِيرة ونُوْبَة. وقال أبو يعلى الموصلي في «مُسنده»: حدثنا عبدُ الأعلى ـ هو ابن حماد ـ، حدثنا معتمر، سمعتُ أبي يحدّث، حدثنا نعيم بن أبي هند، عن أبي وائل، عن عائشة رضي الله عنها أنها قالت: أُغمي على رسول الله ﷺ، فلما أفاق قال: «هل نُودي بالصلاة؟» قالت: فقُلنا: لا، ـ أو فقيل: لا ـ قال: «مُري بلالاً ـ أو مُرْنَ بلالاً ـ فليُنادِ بالصلاة ليصلي بالناس أبو بكر» فقلتُ: يا رسول الله، أن أبا بكر رجلٌ أسِيفٌ، وأنه لا يستطيع أن يقوم مقامك، قالت: فنظر إليَّ ـ يعني حين فرغتُ من كلامي ـ ثم أغمي عليه، فلما أفاق قال: «هل نُودي بالصلاة؟» قالت: لا. قال: «مُري بلالاً فليُناد بالصلاة، وليُصَلِّ بالناسِ أبو بكر، فإنكُنَّ صواحبُ يُوسف»، ثم أُغمي على رسول الله ﷺ، أقام بلالٌ الصلاةَ، فصلَّى بالناس أبو بكر، فجاءت نُوَيْبَةُ وبَرِيرة، فاحتملناهُ، فقالت عائشةُ: فكأنِّي أنظرُ إلى أصابعِ قَدَمي رسول الله ﷺ تخطُّ في الأرض أو تمس، قالت: فلما أحسَّ أبو بكر بجيئةِ رسول الله ﷺ، أراد أن يتأخَّر، فأومأ إليه رسول الله ﷺ، وجيء برسول الله ﷺ، فوُضِعَ بحذاء أبي بكر ـ أو قالت: في الصف.

وخرَّجه أبو حاتم بنُ حبّان في «صحيحه» عن الحسن ابن سفيان، عن عُبيد الله بنِ معاذ بن معاذ العنبري، عن معتمر، عن أبيه، عن نعيم بن أبي هند، عن أبي وائل، قال: أحسبه عن مسروق عن عائشة، فذكره بنحوه، وعنده: فجاءت نُوْبَةُ وبَرِيرة، وهو المشهور، وخرَّجه أبو موسى المديني في «التكملة» مختصراً من حديث عبد الله بن جعفر بن درستويه، حدَّثنا يعقوبُ ابنُ سفيان، حدَّثنا عُبيد الله بنُ معاذ، حدَّثنا المعتمر، عن أبيه قال: حدثنا نُعيم بنُ أبي هند، عن أبي وائل، عن عائشة قالت: أُغمي على رسول الله ﷺ، فلما أفاق... وذكر الحديث، وفيه: فجاءت نُوْبَةُ وبَرِيرة فاحتملناه، لم يُذكر مسروقٌ في هذه الرواية، ونُوْبَةُ هذه أظنُّها مولاةُ ميمونة أم المؤمنين، سمَّاها ابنُ مَنْده نَدْبة، والله أعلم[1].

* قال: و[نُوْنَة] بنونين.

قلت: الأولى مضمومة، والثانية مفتوحة.

قال: نُونَةُ بنتُ أمية، عمةُ أبي سفيان بن حرب بن أمية.

* بُوَيب، تصغير باب: عيسى بنُ خَلّاد بن بُوَيب العجلي، عن بقيّة، وعنه أبو إسماعيل التِّرمذي.

* وبُوَيت: ما أعلمه.

قلت: هو بضم الموحدة، وفتح الواو، وسكون المثناة تحت، تليها مثناة فوق.

* قال: و[تُوَيت] بمثناتين.

قلت: فوق أوله وآخره، الأولى مضمومة.

قال: الحولاء بنتُ تُوَيْت، صحابية، وأبوها ابنُ عم خديجة سواء.

قلت: هي الحولاءُ بنتُ تُوَيت بن حبيب بن أسد بن عبد العزى بن قصي، أسلمت بعد الهجرة، وبايعت[2].

---

(١) أورد ابنُ حجر الاختلاف فيه في «التبصير» ١/ ٧٢، وأورد ما قاله يونس عن ابن شهاب: بُدَيّة بضم الموحدة وفتح الدال وتشديد المثناة تحت.

(٢) وانظر أيضاً حاشية «الإكمال» ١/ ٣٧٥.

* وتَويت، بفتح أوله، وكسر ثانيه[١]: أبو محمد عبدُ الله بنُ تَوِيت بن الوَرَان اللُّمْتُوني[٢]، حدَّث عن أخيه الأمير أبي يعقوب يَنْتَان بن تَوِيت الفقيه وغيره، ذكره السِّلَفي في «معجم السفر»[٣].

* و[تُوَيْث] بضم المثناة فوق، وفتح الواو، تليها مثناة تحت ساكنة، ثم مثلثة: هاجر بنت تُوَيث أم إسماعيل النبي عليهما السلام. ذكرها كذلك وأنها قبطية محمد ابن حبيب في كتابه «المُفَوَّق» عن هشام ابن محمد السائب الكلبي[٤].

* قال: و[تُوَيْب] تصغير ثوب: ثويب، عن زيد ابن ثابت، وعنه أبو سلمة.

قلت: هو بالمثلثة أوله، والموحدة آخره.

قال: وثُويبٌ الكَلاعي، عن خالد بن مَعْدان.

وثُوَيبٌ أبو رشيد البِكَالي، حمصي.

وزيادُ بنُ ثُويب[٥]، عن أبي هريرة.

وأبو منقذ عبدُ الرحمن بنُ ثُويب، تابعي.

* و[يَوْبَب] بياء مفتوحة وواو ساكنة وبموحدتين[٦].

قلت: الأولى مفتوحة تتلوها الثانية وهي آخر الكلمة، وأولها الياءُ مثناة تحت.

قال: هو شعيبٌ نبيُّ الله عليه السلام ابن يَوْبَب بنِ عيفا بن مَدْين، وهو ابن عم[٧] مالك بن دُعْر[٨] [بن يوبب][٩] بن عيفا الذي أخرج يوسف الصديق عليه السلام من الجُب.

* قلت: البَيّاع: بفتح أوله والمثناة تحت المشددة، وبعد الألف عين مهملة: عروةُ بنُ شِيَيْم بن البَيَّاع، أحدُ المصريين الذي ساروا إلى عثمان رضي الله عنه[١٠].

* و[البَيّاغ] مثله إلا أنه بغين معجمة: البَيّاغ بنُ قيس، من بني عُذرة، كان فارساً يُغير على بكر بن وائل، وآخرُ ما أغار عليهم في خلافة عليٍّ بن أبي طالب رضي الله عنه.

* قال: البَيّاعي.

قلت: بفتح أوله والمثناة تحت المشددة، وبعد الألف عينٌ مهملة مكسورة.

قال: أبو الفرج عليُّ بنُ محمد، من أهل خُوارزم، عن أبي سَعْد السَّمْعاني.

قلت: سمع من أبي سعدٍ ببُخارى في سنة إحدى وخمسين وخمس مئة.

قال: ومجدُ الدين عليُّ بنُ الحسين البَيّاعي الخوارزمي، حدث بـ«شرح السنة» عن أبي المعالي محمد بن أبي الخير

---

(١) تستدرك على «القاموس».

(٢) تحرفت في حاشية «الإكمال» ١/ ٣٧٥ إلى «المتوفى».

(٣) انظر لزاماً حاشية «الإكمال» ١/ ٣٧٥.

(٤) من قوله: و[تُوَيْث] بضم المثناة فوق... إلى هنا، لم يرد في نسخة الظاهرية.

(٥) من قوله: عن خالد بن معدان... إلى هنا، سقط من نسخة سوهاج.

(٦) هذا ضبط الصَّغاني في «التكملة»، وضبطها في «العباب» كجندب، كما نقله عنه شارح «القاموس» وانظر «التبصير» ١/ ١١٢.

(٧) كذا قال المصنف، وقال الصغاني: وابنُ أخيه مالك بن دعر.. والصوابُ أن شعيباً هو عم مالك.

(٨) ضبطه الصغاني في «التكملة» بالدال والعين المهملتين، قال: وبالذال المعجمة تصحيف، ونقله عنه صاحب «القاموس»، وقد نقل شارح «القاموس» في هذه المادة نسباً لمالك يختلف عما ساقه في مادة (يوبب).

(٩) مستدرك من «الإكمال» و«تكملة» الصغاني. وتحرف اسم عيفا في «التاج» (بطبعتيه القديمة والمحققة) إلى «نحينا».

(١٠) وانظر أيضاً «تكملة» المنذري ترجمة رقم (١٩٧١).

ويُستدرك مما يشتبه:

* البَيَاع: بالتحتية مخففة. انظر حاشية «الإكمال» ١/ ٣١٣.

حِمْيَر بن محمد الزاهدي ومظهر الدين محمود بن محمد ابن أرسلان العَبّاسي، بإجازته وسماع الزاهدي[١] من لفظ مُحيي السُّنَّة، سمعه منه بخوارزم جماعةٌ بقراءة عاصم بن صالح الـمُعَلِّمي سنة وست مئة.

* و[اليَنَاعي] بياء ونون خفيفة.

قلت: الياء مثناة تحت مفتوحة كالنون.

قال: سعيدُ بنُ وهب اليَنَاعي الـهَمْداني، عن عليٍّ وسَلْمان، خرَّج له مُسلم.

قلت: وابنُه عبدُ الرحمن بنُ سعيد اليَنَاعي الـخَيْواني[٢] الكُوفي، عن أبيه، وروى عن عائشة، فقيل: لم يُدركها، وعنه ابنُ عجلان وشعبة.

وفي «جمهرة» ابن الكلبي في نَسَب هَـمْدان في ذكر دُومان بن بَكِيل بن جُشَم بن خيوان بن نَوْف بن هَمْدان، وهو مالك أو سلمَة، وولد دومانُ معاويةَ وصَعْباً وذا أهرم وخَمَراً وهم الـخَمَريون ويَنَعاً وهم يَنَاع. انتهى. وأما ما ذكره الفَرَضي في كتابه، فقال: والنِّياعي، بكسر النون وتخفيف الياء الآخرة مع الألف والعين المهملة في آخرها، نسبة إلى بني نِيَاع وهم من خيوان، قاله ابنُ دريد. انتهى. وهذا تصحيفٌ، إنما هو البطنُ المذكور قبله عن ابن الكلبي.

* بِيْر[٣]: بكسر أوله، وسكون المثناة تحت، بعدها راء: لقبُ محمد بن عيسى بن عبد العزيز بن الصباح الصوفي، كنيتُه أبو منصور، روى عن محمدِ بن الـمُظَفَّر والدارقطني.

وأبو علي الـحسنُ بنُ أحـمد بن الـحسن بن السماك الحريمي، يُعرف بابن أبي البير، حدَّث عن الحسن بن علي الجوهري، تُوفي سنة أربع وخمس مئة.

وأبو بكر محمدُ بنُ نزار ـ ويقال: ابن أبي نزار ـ ابن أبي البير، حدَّث عن أبي بكر أحمد بن الـمُقَرّب الكَرْخي وغيره، توفي سنة خمس عشرة وست مئة[٤].

* البَيْرُوتي: بفتح الموحدة، تليها مثناةٌ تحتُ ساكنة، ثم راء مضمومة، ثم واو ساكنة، ثم مثناة فوقُ مكسورة، تليها ياء النسب: نسبة إلى ثَغْرِ بيروت أحد ثغور بلاد الشام، منها الوليدُ بنُ مزيد العذري البيروتي صاحب الأوزاعي، ثقة مشهور، تُوفي سنة ثلاث ومئتين عن سبع وسبعين سنة[٥].

وابنه أبو العباس روى عن أبيه. وآخرون[٦].

* والبَيْرُوني: بنون بدل المثناة فوق: نسبة إلى بَيْرُون، بموحدة مفتوحة، ثم مثناة تحت ساكنة، ثم الراء والواو والنون، مدينة بالسند، منها أبو الرَّيْحان البَيْرُوتي الفيلسوف الطبيب، كان معاصراً لأبي علي بن سينا، وبينهما مراسلاتٌ ومباحثات، وله مصنَّفات، منها كتاب: «الآثار الباقية عن القرون الخالية»[٧].

* بَيْتَان: بفتح أوله، وسكون الـمثناة تحت، تليها مثناة فوق مفتوحة، ثم ألف، ثم نون[٨]: شِيَيْم بنُ

---

(١) من قوله: ومظهر الدين محمود.. إلى هنا، سقط من نسخة سوهاج.

(٢) نسبة إلى خَيْوان: بطن من هَمْدان. ويقال: الصواب: خيران بالراء. انظر ما تقدم ص٣٢٠ تعليق رقم (٩).

(٣) اختلفت نسخة سوهاج في ترتيب المواد هنا عن نسخة الظاهرية إذ ورد في نسخة سوهاج هنا بدل هذا الرسم رسم (بيتان) الوارد فيما بعد.

(٤) مترجم في «تكملة» المنذري برقم (١٦٣٩).

(٥) من رجال «تهذيب الكمال».

(٦) من قوله: الوليد بن مزيد... إلى هنا، سقط من نسخة الظاهرية.

وانظر لاستيفاء نسبة البيروتي «أنساب» السمعاني.

(٧) مترجم في «عيون الأنباء» ص٤٥٩.

وانظر من نسبته البيروني أيضاً في «الوافي بالوفيات» ٣/ ترجمة (١٤٢٠).

(٨) تستدرك على «القاموس».

بَيْتَان، عن رويفع بن ثابت، وعنه عياشُ بنُ عباس القِتْبَاني[١].

* و[يَنْتَان] بمثناة تحت مفتوحة بدل الموحدة، ثم نون ساكنة والباقي سواء[٢]: الأمير الفقيه أبو يعقوب يَنْتَانُ بنُ تَويت، حدَّث عنه أخوه أبو محمد عبدُ الله بنُ تَويت، تقدم ذكرهما قريباً[٣].

* و[ننتان] بنونين أوله، ثم مثناة فوق: عبدُ الله بن نَنْتان، أبو محمد النحوي، نزيلُ إشبيلية وقرطبة، أخذ عنه الفقيه أبو الوليد بنُ خيرة، وكان عالماً بالعربية والأدب، كان في أوائل الست مئة، ويقال في اسمه: منتان، بالميم بدل النون الأولى. والأول كتبته بخطه بنونين[٤].

* و[بِيز] بزاي بدل الراء: أبو البِيْزِ عليٌّ الذي كان ضريراً، فأبصر. حكى ابنُ نقطة[٥] قصته، فقال: حدثني محمدُ بنُ المبارك الحربي، أنه ـ يعني أبا البيز ـ كان ضرير البصر، فرأى النبي ﷺ في المنام، فأمرَّ يدَهُ على عينيه، فأصبح وهو يُبصر. انتهى.

* و[تَبَر] بمثناة فوق مفتوحة، ثم موحدة كذلك، ثم راء: إسحاقُ بنُ محمد بن إبراهيم بن محمد بن الحسين ابن غَزْوان البُخاري، لقبُه تَبَر[٦]، يروي عن خَلَف ابن عامر وغيره، تُوفي سنة إحدى وثلاثين وثلاث مئة.

(١) في الأصل: القساني، وهو خطأ، وهو مترجم في «أنساب» السمعاني نسبة (القتباني)، نسبة إلى قِتْبان: موضع بعَدَن في اليمن.

(٢) تستدرك على «القاموس».

(٣) ص٣٣٨ رسم (تويت).

(٤) من قوله و[ننتان] بنونين أوله... إلى هنا، لم يرد في نسخة الظاهرية.

(٥) في «الاستدراك» باب البير والبيز.

(٦) يستدرك على «القاموس».

* و[تَتَر] بمثناتين فوق محركتين بالفتح: أبو الثناء محمودُ بنُ أبي بكر بن محمد القزاز بن تَتَر[٧] البَعْلَبَكيّ، روى عن جدِّه لأمه أبي حفص عُمَر بنِ أبي الحسن بن مُفَرِّج المؤذن، عن البهاء عبد الرحمن المَقْدسي، تُوفي ببَعْلَبَكّ سنة خمس وستين وسبع مئة.

وتَتَر بنتُ العِزِّ بن مُنَجّى التَّنُوخية، حضرت على أحمدَ بن علي الحريري وغيره، سمعنا منها.

* و[بَثْر] بموحدة مفتوحة، ثم مثلثة ساكنة، تليها الراء: بَثْرُ: اسمُ ماءٍ بذات عرق.

* قال: البِيْرِي.

قلت: بكسر أوله، وسكون المثناة تحت، وكسر الراء.

قال: والبيرةُ خمسةُ مواضع:

الأول: بُليدةٌ وقلعةٌ بقُرب سميساط.

قلت: على الفرات.

قال: والبيرةُ قريةٌ بين القُدس ونابلس.

وأُخرى من أعمال حلب.

قلت: هذه قريةٌ من قُرى وادي بُطنان قُرب تادف من نواحي حلب.

قال: وأخرى من قرى كَفْرطاب.

وقريةٌ كانت بجزيرة ابن عُمر.

قلت: هذه لم يذكرها ياقوت، وذكرها الفَرَضي، فقال: والخامس: قلعةٌ كانت قديمةً بقُرب جزيرة ابن عمر. انتهى. وكأنها المذكورةُ أولاً[٨]. والله أعلم.

والبيرةُ أيضاً: قريةٌ من قُرى البقاع من أعمال دمشق، دخلتُها يومَ جُمعة، فأُقيمتْ بها صلاةُ الجمعة.

والبيرةُ: من غُوطة دمشق، قريةٌ قُرب الحديثة.

(٧) يستدرك على «القاموس».

(٨) انظر «المشترك» ص٧٥، ٧٦ ففيه ما يدل على أنها هي نفسها.

والبيرة أيضاً: قرية من عمل بيت المقدس، وأيضاً قرية بنابلس، وأيضاً: قرية من مرج بني عامر[١].

قال: والسادس: الإلبيرة: بلد بالأندلس، ويُقال: اللَّبيرة، منها مَكِّيُّ بنُ صفوان اللَّبِيري، ويُقال: البيري، المحدِّث، مولى بني أمية، مات سنة ثمان وثلاث مئة[٢].

قلت: ومنها أسدُ بنُ عبد الرحمن البيري الأندلسي، قاضي إلْبيرة، روى عن الأوزاعي[٣].

وأبو الخضر حامدُ بنُ الأخطل بن أبي العَريض اللَّبِيري، رحل وسمع يحيى بن إبراهيم بن مُزَين الأندلسي وغيره، وكان له خير وزهد، تُوفي بالأندلس سنة ثمانين ومئتين[٤].

وعثمانُ بنُ حديد بن حميد الكَلَاعي الأندلُسي اللَّبِيري، عن يونُس بنِ عبد الأعلى وغيره[٥].

وأما أبو بكر أحمدُ بنُ عبيد بن الفضل بن سهل بن بيري الواسطي، فاسمُ جَدِّه يُشبه النِّسبة، تُوفي في حدود سنة تسعين وثلاث مئة. ذكره المُصنِّف فيما بعد.

* وبَيْرَة: بفتح الموحدة[٦]: بُلَيدةٌ من شرق الأندلس قريبةٌ من ساحل البحر، بين مُرْسِيَة ومَرِيَّة، منها سعيدُ ابن نمر بن سليمان بن الحسن الغافقي البَيْري، سمع عبدَ الملك بنَ حبيب السُّلَمي وسحنونَ بنَ سعيد وغيرهما، وعنه حيُّ بنُ مُطَهَّر وغيره، مات بالأندلس وغيره، مات بالأندلس سنة تسع وستين ومئتين. ذكره الحُمَيْدي في «تاريخ الأندلس»[٧].

* قال: و[النِّيري] بنون.

قلت: مكسورة.

قال: أبو جعفر أحمدُ بنُ عبد الله بن أحمد النِّيري البغدادي ـ والنِّير: من قرى بغداد ـ عن أبي سعيد الأشجِّ وأقرانِه، وعنه ابنُ شاهين وابن المُظَفَّر.

* و[النِّبَّري] بنون ثم موحدة.

قلت: النونُ مكسورة، وأما الموحدةُ فهي مفتوحةٌ مشددة، كذلك قيَّدها أبو سَعْد بنُ السمعاني وغيره، وذكر ابنُ السمعاني أنها نسبة إلى نِبَّر، وقال: وظنِّي أنها قريةٌ من قُرى بغداد. انتهى. وسكَّن الموحدة أبو العلاء الفَرَضي، والمعروفُ الأول.

قال: أبو نصر منصورُ بنُ محمد الواسطي الخبّاز الشاعر المُفْلق، المعروف بالنِّبَّري، وكان أمياً بديع القول، روى عنه الخطيبُ من شعره، فمنه:

الكاسُ بين مُعَصْفرٍ ومُخَلَّقِ
والحِبُّ بين مُزَنَّرٍ ومُقَرْطَقِ
والماءُ في زَبَدِ الصَّراةِ كأنَّهُ
زَرَدُ اللُّجَين على قَباءٍ فُسْتُقي
وترى الهلالَ لِلَيْلَتَين كأنَّهُ الـ
ـخِلْخَالُ يَلْمعُ تحت ذَيْلِ أَزْرَقِ[٨]

* و[بُتْري] بموحدة مضمومة ثم مثناة.

---

(١) من قوله: والبيرة أيضاً: قرية من عمل بيت المقدس... إلى هنا، ورد في حاشية نسخة الظاهرية.

(٢) مترجم في «جذوة المقتبس» ص٣٥١، وتحرف سنة وفاته إلى (٣٨) في مطبوع المشتبه (طبعة مصر).

(٣) مترجم في «جذوة المقتبس» ص١٧٢.

(٤) مترجم في «جذوة المقتبس» ص١٩٧.

(٥) مترجم في «جذوة المقتبس» ص٣٠٥.

(٦) تستدرك على «القاموس».

(٧) ص٢٣٤.

(٨) يستدرك مما يشتبه:

* البَتْري: بفتح الموحدة بعدها مثناة فوقية ساكنة.

* التِّبْري: بكسر المثناة الفوقية، ثم موحدة ساكنة.

ذكرهما في «التبصير» ١/ ١٨٩، ١٩٠.

قلت: فوق ساكنة.

قال: أبو مهدي عبدُ الله بنُ أحمد بن بُتْري الأندلُسي، عن ابن قاسم القَلْعي، وعنه هشامُ بنُ سعيد الخير الكاتبُ[١].

وأبو محمد مَسْلَمةُ بنُ محمد بن البُتْري، ويقال: [بُتْري] بلا لام، من شيوخ ابن عَبْد البَرِّ النَّمَرِي.

قلت: كان عنده جزآن، أحدهما عن أبي الحسن علي ابن أحمد المقدسي، والآخر عن أبي القاسم عبد السلام ابن محمد، حدَّث عنهما بالجزأين، قرأهما عليه ابنُ عبد البر بمنى[٢].

وذكر ابنُ دحية في «وَفياته» فيمن توفي سنة اثنتين وسبعين وثلاث مئة: خطاب بن مسلمة بن محمد بن بُتْري، ولعله ولدُ المتقدم، وكأنه توفي في حياة أبيه[٣].

ذكر ابنُ دحية بعده فيمن تُوفي سنة ست وثمانين وثلاث مئة: سعيد بن محمد بن مسلمة بن سعيد بن بُتْري. انتهى.

وفي شيوخ أبي حفصٍ عُمَر بن شاهين أحمدُ بن عبد الله ابن البُتْري البزاز، روى عن حميد بن الربيع.

* قال: بِيْري.

قلت: بكسر أوله، وسكون المثناة تحت، وكسر الراء: اسم يشبه النسبة.

قال: أبو بكر أحمدُ بنُ عُبيد بن الفضل بن سهل بن بِيْري الواسطي، عن أبي مُبشِّر الواسطي وغيره.

* و[تِيْري] بمثناة.

قلت: فوق بدل الموحدة.

(١) مترجم في «جذوة المقتبس» ص٢٥٧.
(٢) مترجم في «جذوة المقتبس» ص٣٤٦ و«بغية الملتمس» ص٤٦٣.
(٣) مترجم في «تاريخ علماء الأندلس» ص١٣٣، وحفيد مسلمة مترجم فيه ص١٣٠.

قال: عمر بن تِيْري الصَّنْعاني، شيخٌ لابن المبارك.

* و[يَثْرِبي] بياء ومثلثة وموحدة.

قلت: الياء مثناة تحت مفتوحة، والمثلثة ساكنة، والموحدة بعد الراء مكسورة.

قال: عمرو بن يَثْرِبي، له صحبة.

قلت: من مُسلمة الفتح، ولي قضاء البصرة لعثمان، له حديث في «مسند» أحمد[٤].

قال: وعميرة بن يَثْرِبي، عن أُبَي بن كعب.

وقيل: اسمُ أبي رِمْثَة البَلَوي: يَثْرِبي، وقيل: رفاعةُ ابنُ يَثْرِبي.

* بَيْرُوز.

قلت: بفتح أوله، وسكون المثناة تحت، وضم الراء، وسكون الواو، تليها زاي.

قال: يُقال بالياء في بهروز، يُستفاد من ابن نَيْرُوز الأنماطي، شيخ أبي القاسم بن الوزير.

قلت: هو بنون مفتوحة، والباقي كالأول.

* قال: البَيِّع: ظاهر[٥].

قلت: هو بفتح أوله، وكسر المثناة تحت المشددة، بعدها عين مهملة[٦].

* قال: وابنُ البَيْع: صدقةُ بنُ جَرْوان المُقرئ، سمع أبا الوقت، تُوفي سنة ست عشرة وست مئة[٧].

قلت: هو بموحدتين مُتواليتين[٨]، الأولى فمفتوحة،

(٤) ٣/ ٤٢٣ و٥/ ١١٣.
(٥) انظر «الأنساب» ٢/ ٣٧٠-٣٧٢.
(٦) تصحّف إلى «البيغ» بغين معجمة في مطبوع «المشتبه» ص١٠٧ (طبعة مصر).
(٧) مترجم في «تكملة» المنذري برقم (١٦٦٠).
(٨) تصحف إلى (البَيْع) مثناة تحتية بدل الموحدة الثانية وعين مهملة في مطبوع «المشتبه» (طبعة مصر) وإلى (البيغ) بمثناة تحتية بدل الموحدة الثانية في مطبوع «المشتبه» (طبعة يونغ) و«التبصير» ١/ ١٩٠.

والثانية ساكنة، تليها غين معجمة.

* و[التُّبَّع] بمثناة فوق مضمومة، ثم موحدة مشددة مفتوحة، ثم عين مهملة: أبو أحمد علي بن عيسى بن بركة بن والي المعقلي السُّلَمي بن التُّبَّع، سمع من الفخر عليّ بن البُخاري، وحدَّث.

* قال: البِيْلي.

قلت: بكسر أوله، ثم مثناة تحت ساكنة، ثم لام مكسورة.

قال: عبدُ الله بنُ الحسين ـ وقيل: ابن الحسن ـ البِيْلي الزاهد، سمع بالرَّي سهلَ بنَ[1] زَنْجَلة، وعنه إسماعيلُ ابنُ نُجيد.

وبيل: من عمل الري.

قلت: هذا هو عبدُ الله بنُ الحسن بن أيوب الرازي.

وأما عبدُ الله بن الحسين ـ بالتصغير ـ فهو عبدُ الله ابنُ الحُسَين بن خالد البيلي، حدَّث عنه أبو منصور الأبيوردي، شيخُ عبد الغني بن سعيد[2]، فرَّق بينهما الأمير[3].

قال: وعصامُ بنُ الوَضّاح الزُّبيري السَّرخسي البِيْلي ـ وبيل من قُرى سرخس ـ سمع مالكاً وفُضَيل بن عياض.

وأبو عبد الله محمدُ بنُ أحمد بن عمرويه البِيْلي النَّيسابوري، سمع عليَّ بنَ الحسن الدارابجردي وغيره.

وأبو بكر محمدُ بنُ حمدون بن خالد السَّرخسي البِيْلي الحافظ، سمع محمدَ بنَ إسحاق الصاغَاني، مات سنة عشرين وثلاث مئة. وقيل: هو نيسابوري.

(١) لفظ «سهل بن» سقط من الأصلين الخطيين.

(٢) وأورده في كتاب «مشتبه النسبة» ص٧.

(٣) في «الإكمال» ١/ ٤٠٢، وخلط بينهما ابنُ حجر في «التبصير» ١/ ١٩٠ وتابعه الزَّبيدي شارح «القاموس».

قلت: روى عنه أبو الحسن الجوهري، وذكر أبو موسى الأصبهاني أنه من بيل سرخس[4].

* قال: و[النِّيلي] بالنون: نسبة إلى بلد النِّيل: مدينة بقُرب واسط.

قلت: هي بين واسط والكُوفة، مبنيةٌ على نهر النيل الذي حفرهُ الحَجَّاجُ، ومخرجُه من الفرات، سمَّاهُ باسمِ نِيْل مصر، وعليه قُرى كثيرة.

قال: خالد بن دينار الشَّيباني النِّيلي، عن الحسن وعطاء، وعنه الثوري ومحمدُ بنُ عُبيد، ثقة.

قلت: هو مصريُّ الأصل، سكنَ النِّيلَ، روى توثيقه عبدُ الله بنُ الإمام أحمد، عن أبيه[5]، وقال عباسٌ الدُّوري في «التاريخ»: قلتُ ليحيى: سمع أبو أسامة من خالد النيلي نفسه؟ قال: نعم، قد سمع منه. انتهى.

قال: ومحمدُ بن الحسن بن محمد بن زُرقان النِّيلي الفقيه الشافعي أبو عبد الله، تفقَّه على أبي الحسن بن الخَلّ، مات بخلاط سنة تسعين وخمس مئة. وآخرون.

قلت: منهم أبو إبراهيم رَسَنُ بنُ يحيى بن رسن النِّيلي، عن أبي الفتح بن البَطِّي وغيره، وعنه أبو الفتح عمر بن الحاجب في «معجمه»، وقال: شيخ يميل إلى التَّشَيُّع لا بل وقع فيه. انتهى. وحدَّث عنه إجازةً عبد الرزاق بن أسعد بن وَرْخِز البغدادي وغيره، وهو منسوبٌ فيما ذكره الزكي عبدُ العظيم المنذري وغيره إلى النيل: بليدة قريبة من الحِلَّة المَزْيَدية، تُوفي في صفر سنة خمس وعشرين وست مئة ببغداد[6].

(٤) وانظر أيضاً «التبصير» ١/ ١٩٠، ١٩١.

(٥) انظر «العلل» لأحمد ١/ ٢٢١.

(٦) مترجم في «تكملة» المنذري برقم (٢١٨٥)، ومن قوله: وهو منسوب... إلى هنا، لم يرد في نسخة الظاهرية.

قال: ومنهم من يُنسب إلى بيع النِّيل.

قلت: منهم أبو بكر أحمدُ بنُ الحسن بن علي بن إسماعيل بن علي بن الحسن بن أحمد بن عيسى بن جعفر ابن محمد بن عبد الله بن محمد بن عمر بن علي ابن أبي طالب العلوي البخاري النِّيْلي، حدَّث عن أبي القاسم ابن شَعْبَة وغيره.

وأبو الفضل محمدُ بنُ عبد الواحد بن عبد الرحمن الأصبهاني النِّيْلي، حدَّث عن أبي الحسين محمد بن أحمد ابن رَزَا، وعنه حَمْدُ بنُ عثمان بن سالار، وذكر أنه تُوفي سنة تسع وخمسين وخمس مئة.

وأبو بكر محمدُ بنُ أحمد بن علي بن الحسين الأصبهاني النِّيْلي السمسار، حدَّث عن إبراهيم بن عبد الله بن خُرشيد قوله، وعنه أبو الخير محمدُ بنُ الباغبان وغيره.

وأبو منصور عبدُ الرحمن بنُ الحسين بن عبد الله بن النُّعْماني النِّيلي، قاضي النِّيل، ولُقِّب بالقاضي شُريح لفرط ذكائه وفطنته، وله رسائل في مجلدين، تُوفي في شهر ربيع الأول سنة ثلاث وست مئة[1].

وأبو الغنائم سعيدُ بنُ حمزة بن أحمد الكاتب ابن النِّيلي، مولده بالنِّيل في سنة ثمان عشرة وخمس مئة، وتُوفي سنة ثلاث عشرة وست مئة ببغداد، له شعر ورسائل ومكاتبات[2].

والنِّيلُ أيضاً: نهر من أنهار الرَّقَّة حفره هارون الرشيد[3].

* قال: والنَّبْلي.

قلت: بنون مفتوحة، ثم موحدة ساكنة.

قال: نسبة إلى عمل النَّبْل: يوسف، شيخٌ للكُديمي.

قلت: هو يوسُف بن يعقوب، حدَّث عن ابن عُيينة. وللكُديمي شيخٌ آخر اسمُه يوسفُ بنُ يعقوب بن أبي القاسم الضُّبعي السدوسي مولاهم السِّلعي، ثقة مشهور، مات بعد المئتين. وقد ذكره المصنِّفُ في حرف السين المهملة[4].

وأبو منصور أحمدُ بنُ عبد الكريم أبي سهل بن محمد بن الحسين النَّبْلي المُقرئ، روى عنه أبو موسى المَديني، تُوفي في ربيع الآخر سنة اثنتين وعشرين وخمس مئة.

* قال: و[التُّبَّلي] بمثناة، ثم موحدة ثقيلة.

قلت: المثناة فوق مضمومة، والموحدة مفتوحة.

قال: أحمدُ بنُ إسماعيل التُّبَّلي، تأخَّر بحلب، وحدَّث عن ابن رواحة.

قلت: هو أحمدُ بنُ إسماعيل بن منصور الطائي الحلبي ابنُ التُّبَّلي، حدَّث أيضاً عن يُوسف بن خليل، وعنه الحافظ أبو الحجَّاج المزِّي.

---

(١) مترجم في «تكملة» المنذري برقم (٩٥٨)، ونسبته النيلي إلى بلدة النِّيل، كما في ترجمته، وكان الأولى ألا يذكره المصنف مع من نسبتهم إلى بيع النِّيل.

(٢) مترجم في «تكملة» المنذري برقم (١٤٩٥) وانظر التعليق السابق.

(٣) من قوله: وأبو منصور عبد الرحمن... إلى هنا، لم يرد في نسخة الظاهرية.

وانظر النيلي أيضاً في «طبقات» الإسنوي ٢/ ٤٩٠ وحاشية «الإكمال» ١/ ٤٠٣.

(٤) رسم (السِّلعي).

حرف التاء

قال: حرف التاء.

قلت: المثناة فوق.

* قال: تارَح بالفتح.

قلت: في الراء، تليها حاء مهملة.

قال: هو آزَرُ والدُ الخليل عليه الصلاة والسلام[١].

* و[نازِح] بنون وزاي.

قلت: الزاي مكسورة.

قال: محمدُ بنُ نازح، عن الليث بن سعد.

* و[بارِح] بموحدة وراء: بارحُ بنُ أحمد بن بارح الهَرَوي، عن عبد الله بن مالك الهَرَوي، وعنه محمدُ ابنُ بشران الموصلي.

قلت: كنيتُه أبو النضر، كان مُتصوفاً يعظُ الناس، تُوفي سنة ثمان وسبعين ومئتين[٢].

وأبو الحسن بنُ بارح، له ذكرٌ في حكاية عن أبي الصَّلْت الهَرَوي، ذكره ابنُ نقطة[٣] كذلك، عن خط مؤتمن بن أحمد الساجي.

* و[يارُخ] بمثناة تحت، وبعد الألف راء مضمومة، ثم خاء معجمة: أبو الوفاء كاملُ بنُ يارُخ بن خُطلخ الشّهابي، حدَّث عن أبي الحسين أحمد بن النَّقُّور وغيرِه.

وأبو الخير يارُخ تاش بنُ عبد الله، مولى الوزير ابنِ جهير، سمع منه ابن شافع جزءاً من حديث، تُوفي في جمادى الأولى سنة تسعٍ وأربعين وخمس مئة[٤].

* قال: تاج الدين وتاج الدولة: كثير.

قلت: هو بجيم بعد الألف.

* قال: و[ناج] بنون: ناجُ بنُ يشكُر بن عدوان، قبيلةٌ منها علماء ورواة[٥].

قلت: وشعراء، وغيرهم[٦].

* و[ثاج] بمثلثة بدل النون: ثاج ماءٌ لطائفة من خَثْعم، وقيل: هو بناحية اليمامة.

* قال: وناجي بإثبات الياء: طائفة.

قلت: هو من الذي قبله إن أراد الاسم، وإن أراد النسبة فطائفة كما قاله، تقدم بعضُهم في الموحدة[٧]، لكنه بالتعريف.

ومن الأسماء: ناجُ بن تميم[٨] بن أراشة، بطن من بني بلي بن عمرو بن الحاف بن قُضاعة.

* قال: وباح بموحدة وحاء.

قلت: مهملة.

قال: هو كاتبٌ، له رسائل مجموعة.

قلت: هو أبو عبد الله محمدُ[٩] بن عبد الله بن غالب الأصبهاني، قدم بغداد، فَنَزَلَ على العَتّابي كلثوم بن عمرو، وألَّف لولده كتاباً في الرسائل، وله كتاب الموصل

---

(١) زاد ابن نقطة في «الاستدراك»: وتارح بن يعرب بن يشجب ابن نابت بن إسماعيل بن إبراهيم الخليل. ونقله عنه ابنُ حجر في «التبصير» ١/ ١٩٢.

(٢) «الإكمال» ١/ ١٧٦، ١٧٧.

(٣) في «الاستدراك» في حرف الياء آخر الحروف، باب يارح وتارح وبارح.

(٤) ذكره مع من قبله ابن نقطة في «الاستدراك» باب يارخ و...

(٥) انظر «جمهرة النسب» لابن الكلبي ٢/ ١٨٢ و١٨٥.

(٦) انظر «الإكمال» ١/ ١٦٨ و١٦٩، قال ابن ماكولا: وفي اليمن ناج ابن تيم بن أراشة، سيذكره المؤلف هنا في رسم ناجي.

(٧) انظر ص١٦٣ من هذا الجزء.

(٨) في «الإكمال» ١/ ١٦٩ و١٨٤: تيم.

(٩) مترجم في «الوافي بالوفيات» ٣/ ٣٤٤.

في الرسائل، ثمانية أجزاء[١]. وغير ذلك. لقب باح لقوله في أبيات:

باح بها في الفؤاد باحا

* [قاج] وعقد الأميرُ[٢] مع ما تقدم: أحمد بن قاج، بقاف وآخره جيم، وهو الورَّاق، روى عن عليِّ بن الفضل بن طاهر البَلْخي، وغيره[٣].

* التالي: بفتح أوله، وبعد الألف لامٌ مكسورة، تليها ياء آخر الحروف ساكنة، ما علمتُه غير شخصٍ مُؤذِّن صَيِّت، يقال له: ابنُ التالي.

* و[النالي] بنون بدل المثناة فوق مع التشديد آخره: أبو إسحاق إبراهيمُ بن عيسى النّالي الغُمَاري المُؤَدِّب. علَّق عنه المصنِّف شيئاً من تاريخ صاحب الأندلس الغالب بالله إسماعيل بن الفَرَج بن إسماعيل ابن يوسف بن نصر الأنصاري الأَرْجُوني الأندلسي ابن الأحمر[٤].

وأبو يعقوب يوسفُ بنُ موسى بن أبي عيسى النّالي المَحَسّاني، حدَّث عن أبي الحسن السخاوي[٥] وأبي عبد الله بن الزَّبيدي[٦].

* قال: التائب: لقبُ أبي الطَّيِّب أحمدَ بنِ يعقوب الأنطاكي التائب، سمع أبا أُمية الطَّرَسُوسي، وقرأ بالروايات، وبرع فيها، وهو من طبقة ابن مُجاهد.

قلت: قرأ على محمد بن حفص الخَشَّاب صاحبِ السُّوسي وسمع أيضاً من عثمان بن خُرَّزاذ وجماعة، ذكره أبو عمرو الداني، فقال: له كتابٌ حسنٌ في القراءات، وهو إمامٌ في هذه الصناعة، ضابطٌ، بصير بالعربية، أخذ عنه القراءة عليُّ بنُ محمد بن بِشر[٧] الأنطاكي، نزيلُ الأندلس. انتهى. ولَقَبُه بمثناة تحت بعد الألف، تليها موحدة[٨].

قال: وعبد الله بنُ أبي التائب، شيخٌ مُعَمَّر في وقتنا، شاهد، يَروي الكثير.

قلت: وأخوه إسماعيل، حدَّثونا عنهما.

* قال: وثابت الجادة.

قلت: هو بمثلثة، وبعد الألف موحدة، ثم مثناة فوق.

* قال: ونابت بنون: هو ابنُ يزيد، سمع الأوزاعي.

قلت: روى عنه الوليدُ بنُ الوليد القلانسي، ولا يُتابع على حديثه، فيما قاله الأميرُ[٩] وابن عساكر.

وقد عقدهُ أبو نصر السِّجزي في كتابه مع ـ ثابت بالمثلثة ـ ابن يزيد، صاحب سليمانَ التيمي، وعاصم الأحول، وهشام، وابن عون، لكنه ذكر عن نابت ـ بالنون ـ أنَّ الوليد بن مسلم روى عنه، وهو غريب.

---

(١) كذا في الأصل (نسخة الظاهرية)، ونَصُّ «الوافي»: وله من التصانيف كتاب «جامع الرسائل» جزأه ثمانية أجزاء، وأضاف إليه بعد ذلك تاسعاً، وسماه «الكتاب الموصول» نثره بالنظم. وعبارة: «وله كتاب الموصل في الرسائل» لم ترد في نسخة سوهاج.

(٢) في «الإكمال» ١/ ١٧٠.

(٣) وعقد الأمير مع ما تقدم:

* ماخ، أوله ميم، وآخره خاء معجمة.

* ماج، أوله ميم، وآخره حاء مهملة. انظر «الإكمال» ١/ ١٦٩، ١٧٠، و«التبصير» ٤/ ١٢٤٤.

(٤) في نسخة الظاهرية: ابن أبي أحمد، وهو خطأ، انظر ترجمة الغالب بالله في «الإحاطة» ١/ ٣٧٧، و«الوافي» ٩/ ١٨٤.

(٥) في نسخة الظاهرية: السنجاري.

(٦) والنالي أيضاً عبد العزيز بن سحنون بن علي الغماري أبو محمد، ذكره المنذري في «التكملة» ٣/ (٢١٧٥).

(٧) في الأصل: «بشير» وهو خطأ. انظر «معرفة القراء الكبار» للذهبي ١/ ٣٤٢.

(٨) مترجم في «معرفة القراء الكبار» ١/ ٢٨٢.

(٩) في «الإكمال» ١/ ٥٥٠.

ونابتُ اسمُ أبي حفصة والدُ عُمارة بن أبي حفصة مولى المهلب، الراوي عن أبي عُثمان النَّهْدي، وهو والد حِرْمي بن عُمارة. وقال عَمرو بنُ علي الفَلّاس: سألتُ حِرْمي بنَ عُمارة بن أبي حفصة عن اسم أبي حفصة؟ فقال: ما تكونُ أسماء العبيد؟ قلت: ابن ثابت. قال: صحفتَ، صحفتَ، هو عمارة بنُ نابت. انتهى.

قال: أبو عمر أحمدُ بن نابت الأندلسي، عن عُبيد[١] الله ابن يحيى بن يحيى.

قلت: حدث عن عبيد الله، عن أبيه، عن مالك بـ «الموطأ».

قال: وعلي[٢] بنُ نابت، ابن الطالَبَاني[٣] الواعظ، من شيوخ الفَخْر علي، سمع شُهدة.

قلت: هو بغدادي، نزل رأس العين، وبها تُوفي سنة ثمان عشرة وست مئة.

وأبو الحرم مكيٌّ[٤] بنُ نابت بن أبي زُهْرة الحنبلي[٥]، توفي بمصر سنة تسعين وخمس مئة.

وأبو حفص عُمرُ بنُ نابت بن علي بن أحمد[٦] التَّكْريتي، حدَّث بتكريت عن أبي شاكر محمد بن خلف، وعنه عمر بن علي القُرشي.

وأبو الزهر نابتُ بن الـمُفَرج بن يوسف الخثعمي، الفقيه الشافعي، له شِعر فائق، كتب بشيء منه إلى أبي طاهر السِّلَفي. تُوفي سنة خمس وأربعين وخمس مئة بمصر.

والشيخ ثابتُ بنُ نابت بن ثابت الـخَبَبي[٧] الشافعي، له شِعر، اسمُ أبيه بالنون، واسمهُ واسمُ جَدِّه بالمثلثة.

وابنُه أبو عبد الله محمدُ[٨] بنُ ثابت بن نابت[٩]، سمع من القاضي سليمان بن حمزة الـمَقْدسي ومن بعده، وكتب الحديث، وطلب، تُوفي في جمادى الآخرة سنة سبع وعشرين وسبع مئة بدمشق.

ونابت جدُّ العدل أبي الندى حسانِ بن رافع بن سُمَيْر ابن ثابت بن نابت العامري، حدَّث عن أبي الحسين أحمد ابنِ محمد ابن الـموازيني، وأبي حفص عُمر بن طَبَرْزد وغيرهما، ولد سنة ثمان وأربعين وخمس مئة، وتُوفي في الثالث من شهر رجب سنة ثلاثين وست مئة[١٠].

وابناه محمدٌ وعبدُ القادر، حدَّث عنهما وعن أبيهما أبو الفتح عُمر بنُ الحاجب[١١].

* قال: التَّبَّان.

قلت[١٢]: بفتح أوله، وتشديد الموحدة، وبعد الألف نون.

---

(١) تحرف في «الإكمال» ١/ ٥٥٠ إلى «عبد»، وهو عبيد الله بن يحيى بن يحيى الليثي، أبوه يحيى الليثي، راوي «موطأ» مالك. مترجم في «السير» ١٠/ ٥١٧.

(٢) مترجم في «تكملة» المنذري ٣/ (١٨٣٣).

(٣) قيَّده المنذري بفتح الطاء المهملة، وبعد الألف لام مفتوحة، وياء موحدة، وبعد الألف الثانية نون مكسورة، وقد تحرف في «تاج العروس» بطبعتيه إلى «الطالقاني» بالقاف بدل الموحدة.

(٤) مترجم في «تكملة» المنذري ١/ (٢٢٩).

(٥) قوله: «ابن أبي زهرة الحنبلي» لم يرد في نسخة الظاهرية، وزُهرة ضبطها المنذري بضم الزاي وسكون الهاء.

(٦) لفظ «أحمد» لم يرد في نسخة الظاهرية.

(٧) بالخاء المعجمة المفتوحة، بعدها موحدتان، أولاهما مفتوحة، والثانية مكسورة، ثم ياء النسبة، نسبة إلى خَبَب، وسيرد مع ولده في رسم (الخببي) ص٤٣٨.

(٨) مترجم في «الوافي بالوفيات» ٢/ ٢٨١، و«الدرر الكامنة» ٥/ ١٥١.

(٩) تصحف في «الوافي» إلى ثابت.

(١٠) مترجم في «تكملة» المنذري ٣/ (٢٤٧٢)، ولفظ «ثلاثين» تحرف في نسخة سوهاج إلى «ثلاث».

(١١) وانظر أيضاً «المؤتلف والمختلف» للدارقطني ١/ ٣٢٢، و«الإكمال» ١/ ٥٥٠، ٥٥١، و«التبصير» ١/ ٢١٦.

(١٢) لفظ «قلت» سقط من الأصلين.

قال: موسى بن أبي عثمان عن أبيه، وعنه أبو الزناد.

وإسماعيلُ بن الأسود المصري التَّبَّان، عن ابن وهب، مات بعد الستين ومئتين. وجماعة.

قلت: منهم أبو بكر محمدُ بنُ عبد الله بن أحمد التَّبَّان الأصبهاني، حدَّث عن أبي الشيخ الأصبهاني، وعنه قُتيبة بنُ سعيد المتأخر، وغيره. مات سنة ثمان وثلاثين وأربع مئة.

وأبو حفص عُمر بنُ أبي بكر غانم بن أبي الحسين البغدادي المأموني المُقرئ ابن التَّبَّان، حدَّث عن هبة الله ابن الحُصَين، وزاهر الشَّحَّامي، وغيرهما، توفي في عاشر جمادى الأولى سنة إحدى وثمانين وخمس مئة[1].

* قال: **والتَّيَّان**.

قلت: بمثناة تحت بدل الموحدة.

قال: من يبيعُ التِّين. ما علمتُه غير القاضي محمد بن عبد الواحد، الفقيه المُرسي، ابن التَّيَّان، يروي عن أبي علي الغساني، وابن الطَّلاع.

قلت: وأبو الخير دُلَفُ بنُ عبد الله بن محمد بن عبد الله الأَزَجي، الفقيهُ الحنبلي، ابنُ التَّيَّان، سمع ببغداد من أبي صابر عبد الصبور بن عبد السلام الهَرَوي وغيره.

* قال: **تَجنِّي** الوَهْبَانية، مُعَمَّرة، من طبقة شُهدة.

قلت: هي بفتح المثناة فوق والجيم معاً[2]، وكسر النون المشدَّدة، وسكونِ الياء آخر الحروف، وهي عتيقةُ محمد بن وَهْبان، كنيتُها أم عَتْب، ويُقال: أم الحياء، تُوفيت في شوال سنة خمس وسبعين وخمس مئة[3].

* قال: **ويَحْيى**: كثير.

قلت: هو بفتح المثناة تحت، وسكون الحاء المهملة، وفتح المثناة تحت أيضاً[4].

* قال: و[**تِحْيَى**] بالكسر.

قلت: في المثناة فوق أوله، والباقي كالذي قبله.

قال: أبو تِحْيَى الأنصاري الصحابي الذي شبَّه النبي ﷺ عينَ الدجَّال بعينه.

قلت: أبو تحيى قَيَّده أبو بكر الخطيب وأبو عبد الله الصوري وغيرُهما بفتح أوله، وقال أبو الفضل بنُ ناصر: أصحابُ الحديث يقولون: إن تِحْيى بكسر التاء، وأهلُ اللغة[5] يقولون: تَحْيى بفتح التاء. انتهى.

حدَّث أبو حمزة السكري، عن الأسود بن قيس، عن ثَعْلَبَة بن عِبَاد، عن سَمُرة بن جُنْدُب ـ رضي الله عنه ـ قال: خَطَبَنا رسول الله ﷺ يوماً في كُسوف الشمس، فذكر الحديثَ بطُوله، وذكر الدجَّال، فقال: «ممسوح العين اليُسرى، كأنها عينُ أبي تِحْيى شيخ من الأنصار» وهو يومئذ بينه وبين حجرة عائشة، رضي الله عنها. تابعه عمارُ بن رُزَيق وغيره عن الأسود.

وقال البخاري في «التاريخ»[6]: قاله أبو غسان مالكُ ابنُ إسماعيل، عن زهير، سمع الأسود[7] بن قيس، عن

---

(١) ترجمة أبي حفص عمر هذا لم ترد في نسخة الظاهرية، ووفاته وردت في «الاستدراك» سنة اثنتين وثمانين.
وانظر التَّبَّان أيضاً في «أنساب» السمعاني، و«استدراك» ابن نقطة، و«تكملة» ابن الصابوني ص٥٢، وحاشية «الإكمال» ١/ ٤٩٥، ٤٩٦.

(٢) ضبطها صاحب «القاموس» بضم التاء وسكون الجيم، فصوبه الزبيدي، وقيَّده بالضبط المذكور هنا.

(٣) مترجمة في «سير أعلام النبلاء» ٢٠/ ٥٥٠.

(٤) انظر «تلخيص المتشابه في الرسم» للخطيب البغدادي ١/ ٥٤٩-٥٥٩ وسينقل عنه المؤلف قريباً.

(٥) تحرفت في حاشية «المشتبه» (طبعة مصر) إلى «الفقه».

(٦) ٢/ ١٧٤.

(٧) من قوله: وقال البخاري... إلى هنا، سقط من نسخة سوهاج.

ثعلبة[١]. انتهى. تابعه هوبرُ بنُ معاذ عن الأسود، وقد تفرَّد به عن ثعلبة، وقال ابنُ المديني: الأسود يروي عن مجاهيل، وكان ابن حزم أخذ من هذا قوله: ثعلبة مجهول. انتهى.

قال: وأبو تِـحْيى، عن عثمان بن عفان، رضي الله عنه.

قلت: ذكر الأميرُ أنه مولى مُعاذ ابن عَفراء.

قال: وأبو تِـحْيى، حُكَيم بنُ سعد، عن علي ـ رضي الله عنه ـ.

ومعاويةُ بن أبي تِـحْيى، عن أبي هريرة، وعنه جعفر ابن برقان.

قلت: ومحمدُ بنُ محمد بن موسى بن تِـحْيى[٢] التُّجيبي الـمُرسي أبو عبد الله الـمُقرئ، أخذ القرآن عن أبي زكريا الحصّار المقرئ، وسمع من أبي عبد الله بن الغَرْس وآخرين، تُوفي في شهر ربيع الآخر سنة سبع وست مئة[٣].

* قال: و[يُحْيى] بالضم[٤]: حماد بنُ يُحْيى، عن عون ابن أبي جُحيفة، وعنه محمد بن إبراهيم بن العنبس.

قلت: في هذا وهمان: أحدهما تقييدُ المصنف والدَ حماد يُحْيى بضم المثناة تحت، وسكون الحاء المهملة، وفتح التي بعدها، وهو خطأ، إنما هو حماد[٥] بن تُحَيّ، بضم المثناة فوق، وفتح الحاء المهملة، تليها مثناة تحت مشددة، هكذا قيده الخطيب[٦] بنحوه، وقد ذكره المصنف على الصواب في حرف اللام[٧].

أما حمادُ بنُ يَحْيَى أبو بكر الأَبَحّ[٨] شيخُ ابنِ مهدي وقتيبة وغيرهما، فأبوه بمثناتين تحت مفتوحتين، بينهما حاء مهملة ساكنة.

والوهم الثاني: قولُ المصنف: وعنه محمدُ بنُ إبراهيم ابن العَنْبس. وإنما هو ابنُ أبي العَنْبس. هكذا نسبه الأمير[٩] وغيره.

* [بُجِيْ] ويلتبسُ باسم والد حماد هذا: بهاءُ الدين أميرُ بنُ علي بن بُجِيْ بضم الموحدة، يليها جيم مكسورة، ثم مثناة تحت ساكنة، الجاكي الكُردي، سمع من الإمام أبي عبد الله محمد بن العارف أبي إسحاق إبراهيم بن معضاد الـجَعْبَري في سنة سبع وعشرين وسبع مئة بمصر[١٠].

* قال: و[بُخْتِيّ] باسم الجمل: بُخْتِي بنُ عَمرو الكوفي الثَّقَفي، أحدُ العُبَّاد، شيخٌ لحسين الـجُعْفي.

قلت: كذا وجدتُه بخط المصنف: بُخْتِيّ بن عَمْرو

---

(١) أخرجه الطبراني في «الكبير» (٦٧٩٩) من طريق أبي غسان مالك بن إسماعيل، بهذا الإسناد.
وأخرجه أحمد ٥/ ١٦ من طريق كامل الجحدري، عن زهير ابن معاوية.
وأخرجه ابن خزيمة (١٣٩٧)، والحاكم ١/ ٣٢٩-٣٣١، والبيهقي في «السنن» ٣/ ٣٣٩ من طريق أبي نعيم، والطبراني في «الكبير» (٦٧٩٨)، وابن حبان في «صحيحه» (٢٨٥٦) من طريق أبي عوانة، كلاهما عن الأسود بن قيس، به.

(٢) ضبطه ابن حجر في «التبصير» ١/ ١٩٤ تُـحَيَّى، بفتح الحاء وتثقيل الياء المفتوحة.

(٣) من قوله: قلت: ومحمد بن محمد... إلى هنا، لم يرد في نسخة الظاهرية.

(٤) صوابه «تُـحَيّ» كما سينبه عليه المؤلف.

(٥) تحرف في حاشية «المشتبه» (طبعة مصر) إلى جَمّاز.

(٦) في «تلخيص المتشابه» ١/ ٥٥٥، وقيَّده ابن ماكولا تُـحْيى بضم التاء، وسكون الحاء المهملة، وبعد الياء المعجمة باثنتين ألفٌ، وتابعه ابن حجر في «التبصير» ١/ ١٩٤.

(٧) رسم (تُجَي).

(٨) تحرف في حاشية «الإكمال» ١/ ٥٠٣ إلى الألبح.

(٩) في الإكمال ١/ ٥٠٣ وهذان الوهمان أوردهما الـمؤلف في كتابه المفرد «الإعلام بما وقع في مشتبه الذهبي من الأوهام» ورقة ١٣/ ٢.

(١٠) من قوله: ويلتبس باسم والد حماد... إلى هنا، لم يرد في نسخة الظاهرية.

بالفتح والسكون مع إثبات الواو في آخره، وهو خطأ، إنما هو ابنُ عُمَر بضم أوله، وفتح ثانيه دون واو، وقد عقده أبو بكر الخطيبُ في «تلخيص المتشابه»[١] مع يحيى بن عمر، فذكر جماعةً، منهم يحيى بنُ عُمر بن عبد الله بن عمر بن حفص بن عمر بن دينار أبو عُمر الكاتب الأخباري البغدادي، عن الباغندي وغيره. وكذلك قاله الأمير[٢]: بُخْتِي بن عُمَر، بضم أوله، وفتح ثانيه[٣].

وبُخْتِيُّ بن كرّار ـ بالإهمال ـ ابنِ كعب، من بني الحارث بن سامة بن لُؤي، ذكرتهُ في حرف الخاء المعجمة والكاف[٤].

وأحمدُ بنُ إبراهيم البُخْتي، ذكر عبدُ الغني بنُ سعيد[٥] أن أحمد بن منصور الشيرازي حدثه عنه، وذكره الأميرُ[٦]، فقال: شيخٌ ثقةٌ مروزي، اشتهر بكتاب «الفتن» لأبي مالك سعيد بن هُبَيرة، فقصده الناسُ له، روى عنه محمدُ بنُ إبراهيم بن يونس أبو عبد الله الفازي من قرية فاز. انتهى. وسعيدُ بنُ هُبيرة المَروزي: حدَّث عن حماد بن سَلَمة، وأبي عَوَانة، كَتَب الكثير، لكنه يَروي الموضوعات عن الثقات، منها ما رواه عن حماد، عن ثابت، عن أنس مرفوعاً: «لا تَضْربوا إماءَكُم على كسر إنائِكُم، فإنَّ لها آجالاً كآجال الناس»[٧].

(١) ١/ ٥٥٢.
(٢) في «الإكمال» ١/ ٥٠٣.
(٣) أورد المؤلف هذا الوهم في «الإعلام بما وقع في مشتبه الذهبي من الأوهام» ورقة ١٣/ ٢.
(٤) رسم (كرّار).
(٥) في «المؤتلف والمختلف» ص١٣٣.
(٦) في «الإكمال» ١/ ٥٠٣.
(٧) أورده ابن حبان في «المجروحين والضعفاء» ١/ ٣٢٦، ٣٢٧ في ترجمة سعيد بن هبيرة، وما ذكره المؤلف فيه هو قول ابن حبان، قد نقله عنه أيضاً الذهبي في «الميزان» ١/ ١٦٢، وابن حجر في «لسان الميزان» ٣/ ٤٨، ٤٩. والحديث أخرجه أبو نعيم في «الحلية» ١٠/ ٢٦، والديلمي في «مسند الفردوس» (٧٣٧٩) من حديث كعب بن عجرة، وإسناده واه، وأخرجه الديلمي أيضاً (٧٤٣٨) من حديث أبي قتادة.

وعبدُ الله بنُ أحمد بن عمر البُخْتي ابنُ أخت الشيخ محمود بن أبي القاسم الدَّشْتي، سمع من خاله المذكور من الحافظ الضياء محمد بن عبد الواحد المقدسي[٨].

* قال: التُّبَّعي.

قلت: بضم أوله، وفتح الموحدة المشددة، وكسر العين المهملة.

قال: أحمدُ[٩] بنُ محمد بن سعيد أبو عبد الله، عن القاسم بن الحكم العُرَني، وعنه زنجويه بن محمد اللَّبَّاد.

قلت: تُوفي بهمذان سنةَ سبع وستين ومئتين. وكان ثقةً.

* قال: و[التِّنْعي] بنون ساكنة.

قلت: بدل الموحدة، مع كسر أوله.

قال: عِياضُ بن عياض التِّنْعي، عن مالك بن جعونة، وعنه سَلَمةُ بن كُهيل.

قلت: كنيتُه أبو قَيْلة[١٠].

(٨) من قوله: وعبد الله بن أحمد... إلى هنا، لم يرد في نسخة الظاهرية. وانظر أيضاً «الإكمال» ١/ ٥٠٣، و«التبصير» ١/ ١٩٥.
(٩) هو أحمد بن محمد بن سعيد بن أبان بن صالح بن قيس أبو عبد الله القرشي مولى عثمان بن عفان، ويعرف بالتُّبَّعي، مترجم في «تاريخ بغداد» ٥/ ١٢، ١٣، و«أنساب» السمعاني ٣/ ٢٢، وقد ورد في «الإكمال» ١/ ٥٤٢ على أنه اثنان، فقال: أحمد بن محمد التبعي. ثم زاد محققه من نسخة أخرى منه: ومحمد بن سعد ابن أبان بن صالح بن قيس مولى عثمان، يعرف بالتبعي... فهذه الزيادة هي تتمة نسب المذكور أولاً، فليحرر.
(١٠) مترجم في «الجرح والتعديل» ٦/ ٤٠٩، و«تعجيل المنفعة» ص٣٢٦، وانظر «التاريخ الكبير» للبخاري ٧/ ٢٢، ٢٣.

قال: والعَيْزار بنُ جَرْول التَّنْعي[١].

قلت: كوفي يروي عن سُوَيد بن غَفَلة.

قال: وحُجْرُ بن عَنْبَس التَّنْعي[٢]، عن علي، وعنه سَلَمَةُ بن كُهيل، وغير هؤلاء.

قلت: منهم سلمةُ بن كُهيل المذكور الثقةُ الإمامُ، عالم الكوفة من التابعين[٣]، ذكر نسبتَه البخاريُّ، فقال في «تاريخه»[٤]: عَيْزار بن جَرْول التَّنْعي، من رهط سَلَمَة بن كُهيل، ووجدتُ هذه النسبة مقيدةً بخط الحافظ أُبيٍّ النَّرْسي بضم أولها وفتح ثانيها، والجمهورُ على ما ذكره المصنفُ. والله أعلم.

وهذه النسبةُ إلى تِنْعة بن هانئ بن عمرو، من حضرموت، وقيل: هي نسبةٌ إلى قريةٍ باليمن يُقال لها: تِنْعة، فيها بئرُ بَرَهُوت، والمعروفُ الأول[٥]. والله أعلم[٦].

* قال: **والبِنْعي** معدوم.

قلت: هو بموحدة مكسورة، ثم مثناة فوق ساكنة.

* قال: و[**البِيْغي**] بياء وغين.

قلت: الياء مثناة تحت ساكنة[٧]، قبلها موحدةٌ مكسورة، والغينُ معجَمة.

قال: سليمانُ البِيغي، شيخٌ للقاضي عياض.

والضياء عليُّ بنُ محمد بن يوسف الخَزْرجي الغَرْناطي الزاهد الشاعر المُعَمَّر[٨]، أدركه البِرْزالي، ولد بقرية بِيغُو بين غَرناطة وقُرطبة.

وفي الأندلس قرية بِيْغُو ابن الهيثم، وبِيْغُو الحَجَر، وبِيْغُو أَمْتِيْشَة.

قلت: وبِيْغُو المذكورة أولُ هي بِيْغُو مُوْلَة التي نُسب إليها شيخُ أبي محمد القاسم البِرزالي، وهو من شُيوخه الكبار، لقيه بالإسكندرية، فسمع منه عدةَ قصائد من نظمه، منها قصيدةٌ رائية سمّاها «نظم الدُّرَر في عيون السير»، عدتها ثلاث مئة وأربعة وخمسون بيتاً[٩].

* **والنِّبَغي**: بنون مكسورة، ثم موحدة مفتوحة، ثم غين معجمة: نسبة إلى قرية يُقال لها: نِبَغ، من قُرى الدُّجيل من أعمال غربي بغداد، ما علمتُ منها أحداً[١٠].

* قال: **تُبَيْع** بنُ عامر الحِمْيَري، ابنُ امرأة كعب الأحبار، في كنيتِهِ أقوال.

قلتُ: اسمُه بضمِّ الأول، وفتح الموحدة، وسكون المثناة تحت، تليها عين مهملة، وكنيتُه أبو عُبَيد عند البخاري ومسلم[١١] وغيرهما، وأبو حِمْيَر عند ابنِ مَعِين، وأبو غطيف عند ابن يونُس، وأبو عُبَيدة عند صاحب «تاريخ حمص»[١٢]، تُوفي بالإسكندرية سنة إحدى ومئة، وكان إسلامُه في زمن أبي بكر رضي الله عنه، روى عن

---

(١) مترجم في «التاريخ الكبير» ٧/ ٧٩.

(٢) مترجم في «التاريخ الكبير» ٣/ ٧٣.

(٣) من رجال «التهذيب».

(٤) ٧/ ٧٩.

(٥) انظر «جمهرة أنساب العرب» لابن حزم ص٣٩٢.

(٦) وانظر أيضاً «الإكمال» ١/ ٥٤١، ٥٤٢، و«الأنساب» ١/ ٨٧، ٨٨.

(٧) من قوله: قال: وبياء وغين... إلى هنا، سقط من نسخة سوهاج.

(٨) مترجم في «الوافي بالوفيات» ٢٢/ ١٥٧.

(٩) وانظر البيغي أيضاً في «معجم البلدان» (بيغو)، و«التبصير» ١/ ٢٠٥.

(١٠) وأورد ابن ماكولا مما يشتبه.

* النَّبَقي: أوله نون مفتوحة، ثم باء موحدة مفتوحة أيضاً، وقاف. انظر «الإكمال» ١/ ٥٤٢، ٥٤٣، و«الأنساب» ١٢/ ٣٠.

(١١) انظر «التاريخ الكبير» للبخاري ٢/ ١٥٩، و«الكنى» لمسلم ١/ ٥٩٣.

(١٢) قال الذهبي: له سبع كنى ذكرها ابن عساكر، وأشهرها أبو عبيدة. انظر ترجمته في «سير أعلام النبلاء» ٤/ ٤١٣، ٤١٤.

تُبَيْع هذا جماعةٌ، منهم خُثَيم بن سَبَنْتَى[١] الزَّبَادي، أكثر عنه، ولهذا يُقال لخثيم: راوية تُبَيْع. وفي «تاريخ» ابن يونُس عن ابن لَهِيعة قال: قال تُبَيْع: من أراد أن يسأل عن علمي، فليسأل خُثَيم بن سَبَنتى الزّبَادي. انتهى.

قال: وتُبَيْع بن سليمان أبو العَدَبَّس[٢]، عن أبي مرزوق، وعنه أبو العنبس.

قلت: وسمَّى المصنفُ أبا العَدَبَّس هذا مَنيعاً بالميم، كما سيأتي إن شاء الله تعالى في حرف العين المهملة[٣].

قال: والحارثُ بن تُبَيع، له صحبة. وآخرون. وقيل في ابن تَبِيع هذا بفتح أوله.

قلتُ: وكسر ثانيه، وذكر المصنفُ في «التجريد»[٤] أن ابن ماكولا قاله، هكذا وجدتُه. انتهى. وهو عند ابن ماكولا بالوجهين، ذكرهما في الموضعين من كتابه «الإكمال»[٥] وضَمَّهُ عبدُ الغني[٦]، وذكره ابنُ يونس في «تاريخه»، فقال: الحارث بن تبيع الرُّعيني، وهو الهُذَلي، وَفَدَ على رسول الله ﷺ، وشهد فتح مصر، وهو رجلٌ معروف من أهل مصر، لا أعلم له رواية، وقد ذكروه في كُتُبهم. ثم ذكر ابنُ يونس بعده بترجمتين، فقال: الحارثُ بن تُبيع بن أسعد بن ذهل بن مُنبه، شهد فتح مصر. انتهى[٧].

(١) قال عبد الغني في «مشتبه النسبة» رسم الزبادي والزيادي ص٣٤: كان أبو سعيد ابن يونس يقول بتقديم النون على الباء المعجمة بواحدة، وكنت أنا أسمع أبا يوسف بن يعقوب بن المبارك يقول سبنتى بتقديم الباء المعجمة بواحدة على النون.

(٢) من رجال «التهذيب».

(٣) رسم (عَدَبَّس).

(٤) ١/ ٩٦، ونصه: قال ابنُ ماكولا وجده إنه بفتح التاء.

(٥) ١/ ٤٩٢ و٤٩٣.

(٦) في «المؤتلف والمختلف» ص١٩.

(٧) وانظر «الإكمال» ١/ ٤٩٣.

* قال: ويُثَيْع بمثلثة.

قلت: مفتوحة بين مثناتين تحت، الأولى مضمومة، والثانية ساكنة.

قال: زيدُ بنُ يُثَيْع، عن علي رضي الله عنه.

قلت: روى عنه أبو إسحاق السَّبيعي، ويقال فيه: أُثيع، وقد ذكرهما المصنفُ قبلُ في حرف الألف[٨].

* قال: و[يَيْثع] بياءين، ثم مثلثة.

قلت: كلٌّ من الياءين مثناة تحت، الأولى مفتوحة، والثانية ساكنة، والمثلثة مكسورة.

قال[٩]: يَيْثعُ بنُ الهُون بن خُزيمة بن مدركة، والد البَطْنَين عَضَل والقارة.

قلت: هذا القولُ عُدَّ وهماً، صوابُه: يَيْثع بن مُلَيح ابن الهُوْن بن خُزيمة، وقد ذكره المصنفُ على الصواب في حرف الألف[١٠]، لأنه يُقال في هذا: أَيْثَع أيضاً، لكن الأول بكسر المثلثة، وهذا بفتحها، كما قيَّده الأميرُ[١١] وغيره.

وقال ابنُ الكلبي في «الجمهرة»[١٢]: وولد الهُونُ ابن خُزيمة مليحاً، فولد مُلَيْح يَيْثع والحَكَمَ. وروى الدارقُطني في كتابه[١٣] بسنده إلى الزبير أنه ذكره: يَيْثع ابن الهُون بن خُزيمة، كما قاله المصنفُ هنا، وحكى الدارقطني عن أبي عُبيدة أنه قال: أيثع بن الهُون[١٤]،

(٨) انظر ص٨٨ من هذا الجزء.

(٩) لفظ «قال» سقط من الأصلين.

(١٠) انظر ص٨٩ من هذا الجزء.

(١١) في «الإكمال» ١/ ١٣ و٤٩٤.

(١٢) ١/ ٢٣٧ (طبعة محمود فردوس العظم).

(١٣) «المؤتلف والمختلف» ١/ ٢٩٨ (طبعة دار الغرب الإسلامي بتحقيق الدكتور موفق بن عبد الله بن عبد القادر).

(١٤) من قوله: بن خزيمة كما قاله المصنف... إلى هنا، سقط من نسخة سوهاج.

بالألف، وحكى أيضاً عن ابن حبيب أنه قاله مثلَ قول الزُّبَير بن بكّار، وهو كذلك في كتاب ابن حبيب[١]: يَيْثع بن الهون. وقال القاضي أبو الوليد هشامُ بن أحمد الكِناني في تهذيبه كتابَ ابن حبيب بعد قوله يَيْثع بن الهون: وكذا قال الزُّبير وعمُّه الـمُصعب[٢]: يَيْثع بن الـهُون، كما قال ابنُ حبيب. وقال أبو الوليد أيضاً: وقال أبو عبيدة وشَبَاب خليفةُ بنُ خياط: هو أيْثَع بن الهون بالألف. وحكى ابنُ ماكولا في «التهذيب» رواية الدارقطني كلامَ شَبَاب في حرف الألف، وروايتَه كلامَ الزُّبير في حرف المثناة فوق، وقال في حرف الألف: وهذا وهمٌ، لأن الـهُون بن خُزَيمة بن الـمُدْركة بن إلياس بن مُضر ليس له ولدٌ غير مُلَيح[٣]، ويَيْثعُ ـ ويُقال: أيثع ـ هو ابنُ مُلَيح بن الـهُون، فقد سقط عليه ذِكْرُ مُلَيح[٤]. وقال أيضاً في حرف المثناة فوق: وقد وهم في قوله: إن يَيْثع هو ابن الـهُون بن خزيمة، وهو يَيْثع بن مُلَيح بن الـهُون، وقد ذكر في النسب، وعَقِبُ الـهُون بن خُزيمة إنما هو من مُلَيحٍ وَلَدِه، وليس لـمُلَيحٍ غيرُ يَيْثع والـحَكم، والـحَكَم قليل. انتهى.

* ويَنبُع: بمثناة تحت مفتوحة، تليها نون ساكنة، ثم موحدة مضمومة، ثم عين مهملة: قرية كبيرة مشهورة بين مكة والمدينة، من بلاد بني ضَمْرَة قوم عَزَّة كُثَيِّر[٥].

* و[تَنبُغ] بمثناة فوق مفتوحة أوله، وآخره غين معجمة، والباقي سواء: تَنبُغ: موضع معروفٌ، فيما قاله وقيَّده أبو عُبيد البكري في «المعجم»[٦].

* قال: التَّبْرِيزي واضح.

قلت: هو بفتح أوله ـ وقاله ابن ناصر بكسره[٧] ـ وبسكون الموحدة، وكسر الراء، وسكون المثناة تحت، وكسر الزاي، نسبة إلى تبريز: البلد المشهور قاعدة بلاد أذْرَبيجان، ومعنى تبريْز بالفارسي: سقط الـحُمَّى[٨]، سُميت بذلك لطيبها واعتدال هوائها، ومنها قاضيها أبو الحسين بُدَيلُ[٩] بنُ علي التَّبْريزي، الفقيهُ الشافعيُّ، قدم بغداد، فأخذ الفقه والأصول عن أبي إسحاق الشيرازي، وحدَّث عن محمد بن أحمد الرازي، حدَّث عنه هبةُ الله بنُ السَّقَطي في «معجمه» وآخرون[١٠].

* قال: و[النِّيرِيزي] بنون مكسورة، ثم ياء.

قلت: الياء مثناة تحت ساكنة، وفتح النونَ ابنُ ماكولا[١١]، وكسرها ابنُ نُقطة والفَرَضي، وتبعهما الـمُصنِّف.

قال: نيريز: من أعمال فارس، خطيبها أبو الحسن عليُّ بنُ محمد بن علي النَّيْريزي، وكان من العلماء، له تفسير ذكره ابنُ الفُوَطي في كتاب «نظم الدرر الناصعة في شعراء المئة السابعة» مات وله أربع وثمانون سنة في

---

(١) «مختلف القبائل ومؤتلفها» ص٤٨ (طبعة وستنفلد) ص٣٦٩ (طبعة حمد الجاسر).

(٢) انظر «نسب قريش» ص٩.

(٣) نقل الدكتور موفق بن عبد الله بن عبد القادر نَصَّ المؤلف هذا في تعليقه على «المؤتلف والمختلف» للدارقطني ١/ ٢٩٨، فوقع في غير تصحيف وتحريف. فليتنبه.

(٤) أورد المؤلف هذا الوهم إلى هنا في كتابه «الإعلام بما وقع في مشتبه الذهبي من الأوهام» ورقة ١٤/أ.

(٥) قاله البكري في «معجم ما استعجم» ٤/ ١٤٠٢.

(٦) ١/ ٣٢١.

(٧) وتبعه السمعاني في «الأنساب»، وياقوت في «معجم البلدان».

(٨) وذاك أنَّ «تب» معناها الـحُمَّى، و«ريز» يعني تساقط.

(٩) مترجم في «الوافي بالوفيات» ١٠/ ١٠١.

(١٠) وانظر أيضاً «الأنساب» ٣/ ٢١، و«الإكمال» ١/ ٥٤٣، ٥٤٤، و«معجم البلدان» (تبريز)، و«معجم الأدباء» ٢٠/ ٢٥، وفهرس «تكملة المنذري» ٤/ ٢٩٢، ٢٩٣.

(١١) في «الإكمال» ١/ ٥٤٤، وتبعه السمعاني وياقوت والفيروزآبادي.

سنة اثنتين وست مئة[١].

قلت: روى عن أبي المبارك عبد العزيز بن محمد الأدمي الشيرازي، وعنه الحافظان أبو الحسن محمدُ بنُ أحمد القَطيعي، وأبو عبد الله محمدُ بنُ سعيد ابن الدُّبَيْثي وغيرهما، واسمُ كتاب الكمال ابن الفُوطي «نظم الدرر الناصعة في شعراء أهل المئة السابعة».

وأبو نصر الحسينُ بنُ علي بن جعفر النَّيْريزي، حدَّث عن أبي علي الحسن بن العباس بن محمد الخطيب، عن القاضي أبي محمد بن خلاد، ذكره الأمير[٢] بعد أن قيَّده بفتح النون، وقال: حدَّثنا عنه خُذاداذ[٣] النَّشَوي، وبيَّنه لي. انتهى.

ومحمد بن يعقوب بن محمد بن مسلم الفارسي النَّيْريزي، روى عنه ابنُ اللَّفْتُواني الأصبهاني حكايات في «مشيخته»[٤].

* قال: **التَّجُوبي**.

قلت: بفتح أوله، وضم الجيم، وسكون الواو، وكسر الموحدة.

قال: معاويةُ بنُ سعيد المصري، وأخوه قاسم، مُقلّان.

قلت: هكذا نسبهما عبدُ الغني بنُ سعيد[٥]، وتبعه الأميرُ وغيره، وفي «صحاح» أبي نصر الجوهري: وتَجُوب: قبيلةٌ من حِمْير حُلفاء لمراد، منهم ابنُ ملجم لعنه الله[٦]، قال الكُميت:

ألا إنَّ خيْرَ النـاسِ بعـد ثلاثـةٍ
قَتِيلُ التَّجُوبيِّ الذي جاء من مِصْر[٧]

وذكر الحازمي أن هذه النسبة فيها نظر، ولم ينسب ابنُ يونُس في «تاريخه» معاويةَ هذا تَجُوبِيّاً، بل نَسَبَه تُجِيبِيّاً بمثناة تحت بدل الواو، وهو الصحيح، إن شاء الله، فقال ابنُ يونس: معاويةُ بن سعيد بن شُريح بن عُذْرَة التُّجيبي مولى لبني فَهْم من تُجيب، وهو فَهْم بنُ أداة بن عدي بن تُجيب، كان هو وأخوه القاسم يكتبان في ديوان الجند بمصر، يروي عن أبي قبيل، وعبدِ الله بن مسلم بن مخراق، وغيرهما من التابعين، روى عنه حَيْوةُ ابن شُريح، ويحيى بن أيوب، ونافعُ بن يزيد، وموسى ابن سَلمة، ورشدين بنُ سعد، وصفوانُ بن رستم، وبَقيَّة بنُ الوليد، ومعاويةُ بن يحيى الشامي أبو مطيع الأطرابلسي، وغيرهم، ودارُهم في زقاق ابنِ بُكَير[٨] في خِطَّةِ بني فَهْم، ولهم عَقِب بقريةٍ يُقال لها: أفوا من كورة أهناس والفَيُّوم. انتهى.

* وقال: **والنَّحْوي**: شيبان، وعدة.

قلت: هو بفتح النون وسكون الحاء المهملة، وكسر الواو، تليها ياء النسب، وسيأتي إن شاء الله تعالى في حرف النون.

* قال: **التُّجِيبي** ظاهر. واختُلف في فتح أوله.

قلت: هو نسبة إلى تُجِيب، بضم أوله وفتحه معاً،

---

(١) مترجم في «الوافي بالوفيات» ٢٢/ ٨٨، و«طبقات» الداوودي ١/ ٤٣٢، ووفاته فيهما كما أورده المؤلف سنة ٦٠٢، لكن ذكر ابن حجر في «التبصير» ١/ ٢٠٦ أنه توفي سنة ٦٥٢ فتابعه محقق «طبقات» الداوودي. ولم يورده المنذري في «تكملته».

(٢) في «الإكمال» ١/ ٥٤٤.

(٣) تحرف في «معجم» ياقوت ٥/ ٣٣١ إلى حداد.

(٤) وانظر أيضاً «تاج العروس» (نرز).

(٥) انظر «مشتبه النسبة» ص٨.

(٦) جملة «لعنه الله» لم ترد في مطبوع «الصحاح».

(٧) وَهَّم الفيروزآبادي الجوهريَّ بنسبته هذا البيت إلى الكميت، وإنشاده فيه «التجوبي»، وصوب أن قائله الوليد بن عقبة السكوني، وأنه «التجيبي»، وقد رد الزبيدي في «التاج» توهيم الجوهري، فانظره، وانظر «الاشتقاق» ص٣٧١.

(٨) تحرف في حاشية «الإكمال» ١/ ٥٢٦ إلى عمير.

كما تقدم[١] أنهما صحيحان عن أبي محمد بن السِّيد البَطَلْيَوسي، والجيم مكسورة، تليها مثناة تحت ساكنة، ثم موحدة.

وتُجيبُ بنتُ ثوبان بن سُليم، تقدم ذكرها في حرف الموحدة[٢].

وفي هذه النسبة خلقٌ، عامتُهم بمصر، منهم معاويةُ ابن حُدَيج التُّجيبي، الصحابي، مشهور[٣].

* قال: و[النَّجِيبي] بنون.

قلت: مفتوحة.

قال: نائبُ دمشق للملك الظاهر، معروف[٤].

قلت: وأبو العباس أحمدُ بنُ فريج النَّجِيبي[٥] ابن البابا، المُقرئ الفقيهُ الشافعي، له مشاركة في عدة علوم، أخذ عن العَلَمِ عبد الكريم بن علي بن عمر الأنصاري المقرئ المعروف بالعراقي، تُوفي في طاعون سنةِ تسع وأربعين وسبع مئة.

* قال: و[البُخَيْتي] نسبة إلى بُخَيْت.

قلت: بموحدة مضمومة، وخاء معجمة مفتوحة، ثم مثناة تحت ساكنة، ثم مثناة فوق.

قال: أبو بكر محمدُ بنُ عبد الله بن خلف بن بُخَيْت الدقّاق البُخَيْتي، له جزء طبرزدي.

قلت: يعني بذلك روايته من طريق أبي حفص عمر ابن محمد بن معمر بن طَبَرْزِد المشهور، تُوفي ابن بُخَيْت هذا سنة اثنتين وسبعين وثلاث مئة[٦].

وحفيده أبو الحسن أحمدُ بنُ الحسين بن محمد بن عبد الله البُخَيتي المصري[٧]، حدَّث عن أبي نصر أحمدَ ابنِ محمد بن أحمد بن شجاع البخاري الصَّفَّار.

وأبو عبد الله محمدُ بنُ عبد الباقي بن محمدِ بن أبي اليسر بن عبد العزيز بن إبراهيم بن إسحاق بن بُخَيت البُخَيتي، سمع من أبي بكر محمد بن عبد الملك بن بشران، وأبي محمد الجوهري، وغيرهما، تُوفي سنةَ ثلاثَ عشرةَ وخمس مئة عن تسع وسبعين سنة[٨].

* تَجْراة: بفتح الأول[٩]، وسكون الجيم، وفتح الراء، وبعد الألف هاء: بَرَّةُ بنتُ أبي تَجْراة العَبْدَرية، وأختُها حبيبة[١٠] ـ وقيل: حُبَيِّبة بالضم والتشديد ـ صحابيتان. روت عنهما صفيةُ بنتُ شيبة.

---

(١) في رسم تجيب ص٢٠٢ من هذا الجزء.

(٢) رسم تجيب ص٢٠٢ من هذا الجزء.

(٣) واستدرك الزبيدي على الفيروزآبادي: تجيب: محلة بمصر، وهي خطة قديمة نسبت إلى بني تجيب، ذكرها ابن الجواني النسابة، والمقريزي في «الخطط»، وقال ابنُ هشام: التجيب: عروق الذهب.

(٤) هو الأمير جمال الدين آقوش النجيبي الصالحي النجمي، صاحب المدرسة النجيبية بدمشق، متوفى سنة ٦٧٧ هـ، مترجم في «الوافي بالوفيات» ٩/ ٣٢٣.

(٥) قال الإسنوي في «طبقات الشافعية» ١/ ٢٩٦: نسبة إلى أمير يقال له: النجيبي. قلت: هو الأمير جمال الدين آقوش نائب دمشق للملك الظاهر المذكور قبل هذا، وقد التبس على محقق «طبقات الإسنوي»، فظنه الأمير آقوش الأفرم، وهو آخر ذكره الصفدي في «الوافي» ٩/ ٣٢٦.

(٦) ذكره المؤلف أيضاً في رسم بخيت المتقدم ص٢٠١ من هذا الجزء، وهو مترجم في «سير أعلام النبلاء» ١٦/ ٣٣٤.

(٧) كذا في الأصلين، وفي «استدراك» ابن نقطة: «المصور».

(٨) ذكره المؤلف في رسم بخيت ص٢٠١، وأعاده هنا، وهو مترجم في «سير أعلام النبلاء» ١٩/ ٤٢٧. وانظر أيضاً «الإكمال» ١/ ٢١١، ٢١٢، ورسم بخيت المتقدم.

(٩) قيَّدها ابنُ حجر في «التبصير» ١/ ٦٦ بالكسر، وذكر محققه أنه في نسخة أخرى بالفتح، ونقل ابن حجر في «الإصابة» أن الدارقطني ضبطها بالفتح، مع أنه لم يصرح به في كتابه «المؤتلف والمختلف» ١/ ٣١٥، وشكلت بالكسر في «أسد الغابة» ٧/ ٥٩.

(١٠) وذكر الدارقطني في «المؤتلف والمختلف» ١/ ٣٥١ أنَّ أبا نعيم الفضل بن دكين قال: هي حبيبة بنت أبي بجراة بالباء، قال الدارقطني: والصواب بالتاء.

* و[بُجْراة] بموحدة مضمومة[١]: بُجْراةُ بن عامر، قال: أتينا رسولَ الله ﷺ، فأسلمنا، وسألناهُ أن يَضَعَ عنّا صلاة العَتَمة، فإنا نشتغل بحَلْب إبلنا، فقال: «إنكم إن شاء الله ستحلبون إبلكم، وتُصَلُّون» ذكره ابنُ عبد البر[٢] هكذا. وقاله أبو نعيم: بَيْحَرة[٣]. ويقال: بحرة[٤]، عدادُه في أعراب البصْرة، فالأولُ بموحدةٍ مفتوحة، ثم مثناة تحت ساكنة، ثم حاء مهملة مفتوحة، ثم راء كذلك، ثم هاء. والثاني بإسقاط المثناة تحت، وسكون المهملة، روى له أبو نعيم الحديث المذكور من طريق يحيى ابن راشد، قال: حدَّثنا الرَّحَّال[٥] بنُ المُنذر العمري، حدثني أبي، أنه سمع أباه[٦] بَيْحَرة بن عامر قال: أتينا رسول الله ﷺ.. وذكر الحديث، تفرَّد به يحيى بنُ راشد[٧]، وهو عند ابن مَنْده وابنِ أبي حاتم وغيرِهما كذلك.

(١) ضبطها ابن حجر في «التبصير» ١/ ٦٦ بالفتح.
(٢) في «الاستيعاب» ١/ ١٨١، ١٨٢.
(٣) وهو ما نصَّ عليه وصوَّبه ابن حجر في «الإصابة» ١/ ١٦٨، وقال: وصحَّف أبو عمر اسمه، فقال: بجراة، فكأنه كتبه من حفظه، فإني رأيته في نسخته من كتاب ابن السكن مضبوطاً مجوداً كما حكيته أولاً. هـ. أما ابن الأثير فقد أورده في موضعين من «أسد الغابة» بجراة وبيحرة، لكن تصحف فيه إلى بيجرة بالجيم بدل الحاء المهملة، وتصحف كذلك في «مجمع الزوائد» ١/ ٢٩٤. وقد تابع الزبيديُّ أبا عمر، فاستدرك اسم بجراة بن عامر على الفيروزآبادي.
(٤) حكاه ابن منده فيما ذكر ابن حجر في «الإصابة» ١/ ١٦٨، وتصحف في «التبصير» ١/ ٦٦ إلى بجرة بالجيم بدل الحاء المهملة.
(٥) بفتح الراء وتشديد الحاء المهملة، كما قيَّده ابن ماكولا والذهبي، وتصحف في «المعجم الكبير» للطبراني (١٢٤٠)، و«أسد الغابة» ١/ ٢٤٩ إلى الرِّجال بالجيم.
(٦) في نسخة سوهاج «أبا» وهو خطأ.
(٧) أخرجه الطبراني في «الكبير» (١٢٤٠) من طريق يحيى بن راشد، بهذا الإسناد. وأورده الهيثمي في «مجمع الزوائد» ١/ ٢٩٤.

* قال: التُّرابي.

قلت: بضم أوله، وفتح الراء، وبعد الألف موحدة مكسورة، نسبة إلى التراب.

* قال: مع البَرَاثي.

قلت: بالموحدة المفتوحة في أوله، وبعد الألف مثلثة مكسورة[٨].

* قال: والتُّرْكي مع البِرَكي. والله أعلم.

قلت: الأول بضم المثناة فوق، وسكون الراء، وكسر الكاف. والثاني بكسر الموحدة، وفتح الراء. وقد مرَّا في حرف الموحدة[٩].

* قال: تَحِيَّة الراسِبية، شيخةٌ لمسلم بن إبراهيم.

قلت: هي بفتح الأول، وكسر الحاء المهملة، وفتح المثناة تحتُ المشددة، ثم هاء.

وقال ابنُ نقطة[١٠]: قُحَيَّة، بضم القاف، وفتح الحاء المهملة، وتشديد الياء المعجمة من تحتها باثنتين، هي قُحَيَّة الراسبية، عن أم نَضْرة، وروى عنها مسلمُ بنُ إبراهيم، ذكرها ابنُ منده في باب القاف من «تاريخ النساء». وقال غيره: تَحِية بالتاء المفتوحة. انتهى.

قال: ويعقوبُ بن إسحاق بن تَحِيَّة الواسطي، سمع يزيدَ بنَ هارون، وعنه بكر[١١] بن أحمد.

قلت: يعقوبُ مُتَّهم، والراوي عنه مجهول، فيما قاله ابنُ الجوزي، حدث أبو نُعيم الأصبهاني عنه، فقال: حدثنا بكرُ بنُ أحمد بن مَحْمي[١٢] الواسطي، حدَّثنا يعقوبُ ابنُ تَحِيَّة، حدَّثنا يزيدُ بنُ هارون، أخبرنا حُميد، عن أنس

(٨) مرّا في حرف الباء الموحدة ص٢٠٩، ٢١٠.
(٩) ص٢٣٩، ٢٤٠.
(١٠) في «الاستدراك» باب تحية وبجية.
(١١) تحرف في «تاج العروس» إلى بكير.
(١٢) تحرف في «كنز العمال» (٢٥٥٠٤) إلى يحيى.

رضي الله عنه ـ رفعه: «من أكرم ذا سِنّ في الإسلام، كأنه قد أكرم نُوحاً عليه السلام، ومن أكرم نوحاً في قومه فقد أكرم الله عز وجل»[١]، هذا الحديث آفتُه ابنُ تَجِيَّة المذكور، والله أعلم.

ومن هذه الترجمة تَجِيَّةُ بنتُ سليمان بن عمر، عن عمها محمد بن عمر الواسطي، وعنها يحيى بنُ علي الحَضْرمي.

والحَكَمُ بنُ أبي تَجِيَّة، روى حديثَه سليمانُ بنُ عمر الأقطع، يروي حديثاً لوابصة بنِ مَعْبد، قاله عبدُ الغني بنُ سعيد[٢]، فنسبه إلى جَدِّه، فهو في قول الدارقطني[٣]: الحكمُ بنُ أبي الحكم[٤] بن أبي تَجِيَّة الحَذَّاء أبو سَلَمة، حدَّث عن جَعْفَر بن برقان.

وأبو عبد الله بنُ أبي تَجِيَّة الباهلي، اسمه محمدُ بنُ أحمد بن محمد بن أحمد بن إسحاق، عن يحيى بن يونس ومُطَيَّن[٥].

وأخوه القاضي أبو الحصين يحيى بنُ أبي تَجِيَّة، ذكرهما ابنُ القَصّار في «طبقات الفارسيين».

* قال: و[نُجَيَّة] بنون وجيم.

قلت: النون مضمومة، والجيم مفتوحة.

قال: أبو الحسن عليُّ بنُ نَجَا الحنبلي الواعظ، يُعرف بابن نُجَيَّة.

قلت: نسبه المصنفُ إلى جَدِّه، فهو عليُّ بنُ إبراهيم ابن نَجَا بن غنائم الأنصاري الدمشقي الحنبلي، سبطُ الشيخ أبي الفرج عبد الواحد بن محمد الشيرازي الحنبلي، سمع من عبد الخالق بن يوسف وطبقتِه ببغداد، وحدَّث بمصر عن أبي الحسن علي بن أحمد بن قُبيس، وكان صهراً لسعد الخير بن محمد الأنصاري البغدادي على ابنته فاطمة بنت سعد الخير، وكان واعظاً فصيحاً ذا قَبُول عند الملوك وغيرهم، ذا ثروة ومال، من جُملته كان له عشرون جاريةً للفراش، تساوي كلُّ جاريةٍ ألفَ دينار[٦]، تُوفي بمصر في رمضان سنةَ تسعٍ وتسعين وخمس مئة عن إحدى وتسعين سنة[٧].

* قال: و[نَجِيَّة] بالفتح.

قلت: في النون، والجيم مكسورة.

قال: نَجِيَّة بنُ ثواب البرمكي، حدَّث قديماً بأصبهان. لا أعرفه.

قلت: كذا وجدتُه بخط المصنف: البرمكي بكاف مُجودة، وقبل الراءِ موحدة، وهو تصحيفٌ، إنما هو الرمليُّ، كذا ذكره ابنُ نقطة[٨]، وهو نسبة إلى الرَّملة[٩]، وحكى ابنُ نقطة عن أبي بكر بن مَرْدَويه أنه ذكره في «تاريخه» وقال: ذكره حمزةُ بنُ الحسن ـ يعني المُؤَدِّب ـ في كتاب أصبهان فيمن حدَّث بأصبهان. نقلتُه من خط سُليمان بن إبراهيم الحافظ. انتهى. ونَجِيَّة هذا يُكنى

---

(١) أخرجه الخطيب في «تاريخه» ٧/ ٩٥، والديلمي في «مسند الفردوس» (٥٨٠٣)، وأورده ابن الجوزي في «الموضوعات».

(٢) في «المؤتلف والمختلف» ص١٢٩.

(٣) في «المؤتلف والمختلف» ١/ ٣٠٤.

(٤) كذا في الأصلين الخطيين، ومثله في «الجرح والتعديل» لابن أبي حاتم ٣/ ١١٦، والذي في «مؤتلف» الدارقطني: الحكم ابن الحكم دون لفظ «أبي»، ومثله في «الإكمال» ١/ ٤٩٧.

(٥) في «استدراك» ابن نقطة: كتب عن يحيى بن يونس وعنده المطين، وفي «التبصير» ١/ ١٩٧: عن يحيى بن يونس، وعنه مطين.

(٦) من قوله: ذا ثروة ومال... إلى هنا، لم يرد في نسخة الظاهرية.

(٧) مترجم في «تكملة» المنذري ١/ (٧٤٢)، و«السير» ٢١/ ٣٩٣.
وابنه أبو سعد الخير عبد الرحيم ذكره ابن حجر في «التبصير» ١/ ١٩٧.

(٨) في «الاستدراك» باب تحية وبجية.

(٩) أورده المصنف في «الإعلام بما وقع في مشتبه الذهبي من الأوهام» ورقة ١٤/أ.

أبا الحارث، تُوفي بأصْبَهان سنة خمس وثمانين ومئتين[١].

* قال: و[بَجِيْه] بموحدة، كوَجِيه: بَجِيْه بنُ علي ابن بجيه أبو القاسم الهاشمي الطبري، عن علي بن مَهْدي، وعنه مهديُّ بنُ محمد الطبري.

قلت: موازنةُ المصنف اسمَ الهاشمي هذا بوَجِيه المفتوح الأول، المكسور الثاني، الساكن الثالث، وآخره هاء، فيها نظر، إنما هو [بَجِيَّة] وزانُ الذي قبله، لكنه بالموحدة بدل النون في الذي قبله، وكذلك قيَّده ابنُ نقطة[٢] بفتح الباء وكسر الجيم معطوفاً على نُجَيَّة بالضم والتشديد، وعطفه الأمير[٣] على تَحِيَّة بفتح المثناة فوق، وكسر الحاء المهملة، وتشديد المثناة تحت، وقال: وأما بَجِيه أوله باء معجمة بواحدة، وبعدها جيم مكسورة، وياء معجمة باثنتين من تحتها[٤]، فهو بَجِيه ابنُ علي بن بَجِيه أبو القاسم الهاشمي الطبري. انتهى.

قال: ومهديُّ بنُ محمد بن بَجِيه الطبري، روى عن الحاكم وجماعة.

قلت: هو الذي ذكره المصنفُ راوياً عن أبي القاسم الهاشمي، وهو أبو الحسن مَهْديُّ بنُ محمد بن العباس ابن عبد الله بن أحمد بن بَجِيه بن سَرْهَنْك الطبري، وجدُّه بَجِيه عَطَفَهُ المصنفُ على ما قبله بسكون ثالثِهِ، وإنما هو بتشديده مفتوحاً، كما تقدم[٥]، ومن الجماعة الذين روى عنهم مهدي المذكور أبو عبد الرحمن محمدُ بنُ الحسين السُّلَمي، وروى عنه محمدُ بنُ عثمان القُومساني.

* قال: و[نَجَبَة] بنون وجيم وباء محركات.

قلت: الباء موحدة.

قال: المُسيَّب بنُ نَجَبَة الفَزاري، أحدُ الأشراف.

قلت: هو من التابعين.

وابنُه سَبْرةُ بنُ المُسَيّب تابعي أيضاً، روى عن ابن عباس، وعنه ابنُه حنظلةُ بنُ سَبْرة بن المُسَيّب بن نَجَبَة.

قال: ونَجَبَة بن صَبِيغ، عن أبي هريرة رضي الله عنه.

قلت: وعنه يزيدُ بنُ الأصَمّ وغيره. وقال الأميرُ في «الإكمال»[٦]: وقال الدارقطني في حرف النون[٧]: نَجَبَة بن صَبِير بالراء، والصوابُ الأولُ، يعني: ابن صبيغ، حديثُه في مسند الحارث، يُخرَّج في الأوهام. وخَرَّجه الأميرُ في «تهذيب مستمر الأوهام»، فذكر أنَّ الدارقطني قال في حرف التاء: نَجَبَة بن صَبِيغ، وقال في حرف النون: نَجَبَة بن صَبِير بالراء، فقال الأمير: ولستُ أعلم الصحيحَ من القولين، وأحدهما غلط. وللبغداديين لثغةٌ في قلب الراء غَيناً، فلعلَّ من كَتَبَه سمعه من لفظه، فبعضُهم كتبه على صحته، وبعضُهم على لثغته. انتهى. وفي قول الأمير في «الإكمال»: والصوابُ الأولُ، وفي قوله في «التهذيب»: ولستُ أعلم الصحيحَ من القولين، نَظَرٌ، مع قوله في «التهذيب»: فبعضُهم كَتَبه على صحَّتِه إلى آخره.

---

(١) ونقل المعلمي في حاشية «الإكمال» ١/ ٥٠٠ عن منصور أنه ذكر نجية بن يحيى بن خلف الرعيني، وسيورده المؤلف قريباً لكن سماه نجبة بفتحات وثالثه موحدة.

(٢) في «الاستدراك»: باب تحية وبجية.

(٣) في «الإكمال» ١/ ٤٩٨.

(٤) ليس في كلام الأمير تصريح بتشديد الياء، ولذا رَجَّح المعلمي أن يكون على وزن وجيه كما قال الذهبي، وهو ما نصَّ عليه ابن حجر أيضاً في «التبصير»، وبذلك شكله الصاغاني في «التكملة»، ونقله عنه الزبيدي في «التاج»، وضبطه الفيروزآبادي كزُبَير، وقد تفرد المؤلف هنا بتشديد الياء.

(٥) انظر التعليق السابق.

(٦) ١/ ٥٠٠.

(٧) في «المؤتلف والمختلف» ٤/ ٢٢٦٥، وقال فيه في حرف التاء ١/ ٣٠٥: نجبة بن صبيغ.

ونَجَبَة بنُ أبي عمار الخزاعي، روى عنه أبو حمزة الثُّمالي.

وعمرو بنُ نَجَبَة الكوفي، روى عنه ابنه النضر بنُ عمرو.

ونَجَبَةُ بن أبي الميثاء، كان مع الفجاءة السلمي، وقُتل مُرتداً، قاله ابنُ ماكولا.

وأبو محمد عبدُ الله بنُ ناجية بن نَجَبَة، ذكره ابنُ ماكولا[١]، ولم يزد[٢].

وأبو بكر محمدُ بنُ علي بن جعفر بن محمد بن نَجَبَة ابن واصل بن فَضَالة، كتب عنه جماعة، فيما ذكره يحيى ابنُ مَنْده.

وأبو الحسن نَجَبَة بنُ يحيى بن خَلَف بن نَجَبَة بن يوسُف بن عبد الله بن محمد بن نَجَبَة الرُّعيني الإشبيلي المقرئ النحوي، أخذ القراءة عن أبي الحسن شُريح بن محمد بن شريح، وحدَّث عنه، وعن أبي بكر محمد بن العربي وغيرهما، وعنه الحافظ أبو الربيع بنُ سالم الكَلَاعي، تُوفي بشَريش سنة إحدى وتسعين وخمس مئة[٣].

ونَجَبَةُ بنُ الأسود الغَسّاني، من شُعراء الجاهلية، له شعر في وقعةٍ كانت بين غسان والروم. ذكره ابنُ عساكر في «تاريخه»[٤].

* قال: و[بُجَيَّة] بموحدة كنُجَيَّة.

قلت: هو مضمومُ الأول، مفتوح الثاني والثالث مع تشديده.

قال: بُجَيَّة، عن شَيْبة الحَجَبي، وعنها ثابتٌ الثُّمالي.

* تُرْكَان.

قلت: بضم أوله، وسكون الراء، وفتح الكاف، وبعد الألف نون.

قال: جماعة من بني تُركان بواسط.

قلت: منهم أبو القاسم الفضلُ بنُ الحسين بن محمد ابن تُركان الواسطي، حدَّث ببلده عن الحسن بن أحمد الغُنْدجاني، وعنه هبةُ الله بنُ الجَلَخْت، وأحمد بنُ نَغُوبا وغيرهما، تُوفي سنة أربع وعشرين وخمس مئة[٥].

* قال: و[بُركان] بموحدة: أبو صالح مولى عثمان، عن أبي هريرة، اسمه بركان.

قلت: هكذا سماه أبو موسى محمدُ بنُ المُثَنّى العَنَزي من بلاد غانة، فقال في «تاريخه»: أبو صالح مولى عثمان، بلغني أنَّ اسمه بُركان. انتهى. وكذلك سماه[٦] البخاري في أفراد الموحدة من «التاريخ»[٧]، وقال: قال لنا يحيى بنُ عبد الله: أخبرنا عبدُ الله، عن أبي مَعْن، حدثنا أبو عقيل، عن أبي صالح، قال عثمان رضي الله عنه: سمعت النبي ﷺ يقول: «يومٌ في سبيل الله خيرٌ من ألفِ يومٍ فيما سواه»[٨]، عبدُ الله: هو ابنُ المبارك، وشيخُه

---

(١) في «الإكمال» ١/ ٥٠١. وأخوه نجبة بن ناجية، ذكره ابن حجر في «التبصير» ١/ ١٩٧.

(٢) من قوله: ونجبة بن أبي عمار الخزاعي... إلى هنا، لم يرد في نسخة الظاهرية.

(٣) مترجم في «تكملة» المنذري ١/ (٢٧٧).

(٤) وانظر أيضاً «الإكمال» ١/ ٥٠١.

(٥) وانظر أيضاً «أنساب» السمعاني (التركاني)، و«سير أعلام النبلاء» ١٧/ ١١٥. وتركان أيضاً بنت صاحب الموصل عز الدين مسعود بن مودود بن زنكي زوجة السلطان الملك الأشرف بدمشق، ذكرها الذهبي في «السير» ٢٢/ ١٣٣. وتركان أيضاً: قرية بمرو، ذكرها السمعاني، ونقلها عنه ياقوت.

(٦) من قوله: أبو موسى محمد بن المثنى... إلى هنا، لم يرد في نسخة الظاهرية.

(٧) ٢/ ١٤٨.

(٨) أخرجه الطيالسي في «مسنده» (٨٧)، ومن طريقه البيهقي في «السنن» ٩/ ١٦١ عن ابن المبارك، بهذا الإسناد، وصححه الحاكم ٢/ ٦٨ على شرط البخاري، ووافقه الذهبي.

اسمُه عبدُ الواحد الإسكندراني الصالح العابد، وشيخُه زهرةُ[١] بن مَعْبَد أبو عَقِيل.

* **التُّرْسَخِي**: بضم أوله، وسكون الراء، وفتح السين المهملة، وكسر الخاء المعجمة[٢]: عَنَّاز بنُ مدلل بن خَلَف التُّرْسَخي، حدَّث عن أحمد بن علي الطريثيثي وغيره.

* و[**البَرْسَخي**] بموحدة مفتوحة[٣]: أبو بكر منصورُ البَرْسَخي صاحب «تاريخ بخارى».

وابنُه أبو رافع العلاء بنُ منصور الفقيه الشافعي، ذكرهما ابنُ السمعاني[٤]، وقال: بَرْسَخان: قرية على فرسخين من بخارى، حكاه ابنُ نقطة.

* **قال: تُرَيْك.**

قلت: بضم أوله، وفتح الراء، وسكون المثناة تحت، تليها كاف.

قال: أبو التُّرَيك محمدُ بنُ حسين الطرابلسي، شيخٌ لابنِ جُميع.

وعبدُ المُحسن بن تُريك الأَزَجي سمع أُبيّاً النَّرْسي، وعنه الشيخُ البهاءُ.

قلت: وروى عنه أيضاً أبو صالح نصرُ بنُ عبد الرزاق الجيلي، تُوفي يوم عرفة سنة خمس وسبعين وخمس مئة[٥].

وابنتُه ستُّ النِّعم بنتُ عبدِ المحسن بنِ تُريك بن عبد المحسن بن تُريك، حدَّثت عن أبيها، وأجازت من بغداد لطائفةٍ من أشياخِ مشايخنا.

وعمُّها أخو أبيها إبراهيمُ بنُ تُريك بن عبد المُحسن ابن تُريك حدَّث عن أبي القاسم بن الحُصَين، وغيره.

وابناهُ أبو المُظَفَّر يوسُف[٦]، وأبو القاسم علي[٧]، حدَّثا عن عمهما[٨].

* قال: **وبُرَيك**: بموحدة: عدة[٩].

* و[**نُزَيل**] بنون وزاي ولام: مُضارب بنُ نُزيل، عن سليمان ابن بنت شُرحبيل.

قلت: تقدم ذكره وذكر أبيه[١٠].

* قال: **تَغْلِب**: عدة.

قلت: هو بفتح أوله، وسكون الغين المعجمة، وكسر اللام، تليها موحدة[١١].

* قال: و[**ثَعْلَب**] بمثلثة.

قلت: مع العين المهملة، وفتح اللام.

قال: صاحب «الفصيح».

قلت: هو أبو العباس أحمدُ بنُ يحيى بن زيد الشَّيْباني النَّيْسَابوري الأصل، إمامُ الكوفيين في النحو واللغة، حدَّث عن عفَّان بن مُسلم وغيره[١٢].

قال: والربيعُ بنُ ثَعْلب.

---

(١) في نسخة سوهاج: بن زهرة، وهو غلط.

(٢) نسبة إلى ترسخ، قرية من نواحي بندنيجين، وذكر في «بلدان الخلافة الشرقية» ص٨٨ أن بندنيجين مدينة مهمة في جنوب خراسان عند حدود خوزستان، لم يبق لها ذكر في الخارطة.

(٣) وفتح السين، كما ذكر السمعاني، وضبطها ياقوت بالضم، وهو ما نقله المعلمي عن «القبس» أيضاً.

(٤) في «الأنساب» ٢/ ١٥٣، ونقل محققه المعلمي عن «القبس» في قول أبي سعد الماليني: سألت أبا رافع بن منصور عن نسبته، فقال: كان جدي كاتباً لبعض حجاب ولاة خراسان، يقال له: برسخ، فنسب إليه.

(٥) أورده الذهبي في «سير أعلام النبلاء» ٢٠/ ٥٥٣.

(٦) متوفى سنة ٦٢٤ هـ مترجم في «تكملة» المنذري ٣/ (٢١٥٩).

(٧) متوفى سنة ٦٢٠، مترجم في «تكملة» المنذري ٣/ (١٩٥٣).

(٨) وانظر «الإكمال» ١/ ٥٠٦ و«التبصير» ١/ ٨٠.

(٩) انظر «تكملة» المنذري ٢/ (١٢٣٣).

(١٠) انظر ص٢٥١ من هذا الجزء.

(١١) انظر «الإكمال» ١/ ٥٠٦-٥٠٨، و«المؤتلف والمختلف» للدارقطني ١/ ٣٠٦، ٣٠٧.

(١٢) مترجم في «سير أعلام النبلاء» ١٤/ ٥.

قلت: كنيتُه أبو الفضل بغداديٌّ، حدَّث عنه ابنُه العبّاس[١].

قال: وعصريُّه خلفُ بنُ هشام بن ثَعْلَب البَزَّار[٢].

ومحمدُ بنُ عبد الرحمن ثَعْلب النحوي، بصري، من مشيخة الطبراني.

قلت: يروي عن عبد الله بن أيُّوب المُخَرَّمي وغيره.

قال: والعباسُ بنُ الربيع بن ثَعْلب، عن أبيه، من مشيخة الطبراني.

قلت: تقدم ذكر أبيه آنفاً.

قال: ومحمدُ بنُ ثَعْلَب البُوسَنْجي[٣]، كتب عنه هِبَةُ الله السَّقَطي.

وثَعْلَب بنُ جعفر السراج[٤]، روى عنه ابنُ بَوش.

قلت: تُوفي سنةَ أربعٍ وعشرين وخمس مئة.

وابنه أبو الرضا غالبُ بنُ ثَعْلب بن جعفر، حدَّث عن أبيه، وعنه عُمر بنُ علي القُرشي.

قال: وثَعْلَبُ بن مذكور الأكَّاف، سمع ابنَ الحُصَين[٥].

قلت: هو أبو الحصين ثَعْلَبُ بنُ مذكور بن أرنب، تُوفي سنة تسع وسبعين وخمس مئة، وتُكُلِّم فيه لسكناهُ في مواضع الفساد[٦].

قال: وعبد الله بنُ حماد بن ثَعْلب الضرير، سمع من شُهدة.

قلت: كان اسمُه في الطِّباق القديمة محاسن بن حماد، ثم كتب له: أبو المحاسن عبد الله بن حماد.

وثعلب أبو[٧] الحسين عليُّ بنُ يوسف المصري الأصل المحتسب بشيراز، حدَّث عن بكر بن سهل.

ومحمدُ بنُ عبد الله بن أبي بشر المُزَني الهروي ثعلب، ذكره الشيرازي في «الألقاب».

وأبو الفضل إسماعيلُ بن ثَعْلب بن يعقوب الجعفري، أحدُ الوجوه بمصر، ذكره السيفُ أحمدُ بن المجد المقدسي في كتابه «الأزهر في ذكر آل جعفر رضي الله عنه».

وثَعْلَبُ بنُ سليمان بن أحمد البَوازيجي، سمع مع السِّلَفي ببغداد، وتقدم[٨].

وأبو الوحش[٩] ثعلبُ بنُ علي بن الحسن الكاتب، سمع من أبي العباس أحمد ابن الحطيئة، وغيره[١٠]، سمع منه علي بن المفضل المقدسي، وذكره في كتابه «المتشابه» الذي انتهى فيه إلى أثناء حرف الدال المهملة، ولم يكمله، تُوفي في شعبان إحدى وثمانين وخمس مئة.

وأبو البركات هبةُ الله بنُ عبد المحسن بن علي بن ثعلب بن أحمد الأنصاري المالكي، دَرَّس بمدرسة المالكية المجاورة للجامع العتيق بمصر مدة، وانتفع به جماعةٌ، وكان مشهوراً بالخير والصلاح، تُوفي في ذي القعدة سنة تسعٍ وثمانين وخمس مئة بمصر[١١].

---

(١) ذكره الذهبي في «سير أعلام النبلاء» ١١/ ٣٨٣.

(٢) مترجم في «معرفة القراء الكبار» ١/ ٢٠٨، و«السير» ١٠/ ٥٧٦.

(٣) كذا في الأصلين الخطيين قد وضعت علامة الإهمال فوق السين، ووردت في مطبوع «المشتبه» و«التبصير» البوشنجي بالشين المعجمة.

(٤) مترجم في «الوافي بالوفيات» ١١/ ترجمة (٢٢).

(٥) من قوله: قال وثعلب... إلى هنا، سقط من نسخة سوهاج.

(٦) مترجم في «ميزان الاعتدال» ١/ ٣٧١، و«الوافي» ١١/ ترجمة (٢٤).

(٧) تحرف في حاشية «الإكمال» ١/ ٥١٠ إلى «بن»، وزاد لفظ «بن» بعد «الحسين».

(٨) في رسم البوازيجي ص٣١٦.

(٩) «أبو الوحش» لم يرد في نسخة الظاهرية.

(١٠) من قوله: «وسمع من أبي العباس... إلى هنا، لم يرد في نسخة الظاهرية.

(١١) مترجم في «تكملة» المنذري ١/ (٢١٦).

وابنُه الفقيه أبو الحسن عليُّ بنُ أبي البركات، حدَّث عن أبي محمد عبد الغني بن أبي الطيب وغيره، تُوفي في ثاني محرم سنة تسع وتسعين وخمس مئة بقرية من قرى الفَيُّوم[١].

وأبو الوحش ثَعْلَبُ بنُ حَديد بن سُليمان بن قاسم المقرئ الضرير[٢]، حدَّث عن موسى بن عيسى الخَنْدَقي، تُوفي سنة سبع وعشرين وست مئة بمصر[٣].

* و[يَغْلِب] بمثناة تحت مفتوحة، ثم غين معجمة ساكنة، واللام مكسورة، الحارثُ بنُ حرمل[٤] بن يَغْلِب[٥] بن ربيعة بن نَمِر الحضرمي، عن علي وعبد الله ابن عمرو رضي الله عنهم، وعنه رجاءُ بنُ حيوة، وغيره، رُمي بالقدر.

وأبو مِحْجَن تَوْبَةُ بنُ نَمِر بن حَرْمل بن يَغْلب[٦] بن ربيعة بن نمر الحَضْرمي، جُمع له القضاء والقصص بمصر، حدَّث عنه الليث وغيره، تُوفي سنة عشرين ومئة[٧]. وقال ابنُ يونس في «تاريخه»: حدَّثني أبي، عن جَدِّي، حدَّثنا ابنُ وهب، حدَّثني الليثُ؛ أن تَوْبة ابنَ نَمِر أمر رجلاً طلَّق امرأته أن يُمَتِّعها، فأبى، قال له توبة: إن الله تعالى يقول: ﴿وَلِلْمُطَلَّقَٰتِ مَتَٰعٌۢ بِٱلْمَعْرُوفِ حَقًّا عَلَى ٱلْمُتَّقِينَ﴾ [البقرة: ٢٤١] وقال: ﴿حَقًّا عَلَى ٱلْمُحْسِنِينَ﴾ [البقرة: ٢٣٦] فأبى أن يفعل، ثم إنَّ الرجل أتاهُ بعد ذلك، فشهد عنده بشهادةٍ، فقال: لا أُجيز شهادتك أبداً، أبيتَ أن تكونَ من المُتَّقين أو المُحسنين، فردَّه، ولم يقبل شهادته. انتهى.

وقيل: إنَّ توبة هذا ابنُ أخي الحارث المذكور قبله. وقال ابنُ يونس، في ترجمة الحارث بن حَرْمل: ولا أراه عندي عمَّ تَوبةَ بنِ نَمِر[٨]، لأني لم أجد له بمصر بيتاً ولا عَقِباً، ولا ذِكراً من حيث أثق به. قاله في «التاريخ».

وأبو عقبة عَيَّاشُ[٩] بنُ عُقْبة بن كليب بن يَغْلب بن كليب الحضرمي، عن موسى بن وردان وغيره، وعنه ابنُ المبارك وطائفة[١٠].

* قال: التَّغْلبي.

قلت: بفتح أوله، وسكون الغين المعجمة، وكسر اللام وفتحها، تليها موحدة، وقال أبو نَصْر الجوهري في «صحاحه»: والنسبةُ إليها تَغْلَبي بفتح اللام، استيحاشاً لتوالي الكسرتين مع ياء النسب، وربما قالوه بالكسر، لأنَّ فيه حرفَين غير مكسورين، وفارقَ النسبة إلى نَمِر. انتهى.

---

(١) مترجم في «تكملة» المنذري ١/ (٧٠٣).

(٢) مترجم في «تكملة» المنذري ٣/ (٢٣١٧).

(٣) من قوله في ترجمة أبي الوحش ثعلب بن علي: توفي في شعبان إحدى وثمانين... إلى هنا، لم يرد في نسخة الظاهرية.
وانظر من اسمه ثعلب أيضاً في «الإكمال» ١/ ٥٠٩-٥١١، و«المؤتلف والمختلف» للدارقطني ١/ ٣٠٩، و«التبصير» ١/ ١٩٨، ١٩٩، و«تكملة» المنذري ٣/ (٢٥٦١)، و«الوافي بالوفيات» ١١/ (٢١) و(٢٣) و(٢٥).

(٤) تحرف في «تاج العروس» بطبعتيه القديمة والمحققة مادتي (غلب) و(بسس) إلى «حرملة» والحارث هذا مترجم في «التاريخ الكبير» ٢/ ٢٦٦، و«الجرح والتعديل» ٣/ ٧٢.

(٥) تصحف في «التاج» بطبعتيه إلى «تغلب» بالمثناة الفوقية بدل التحتية.

(٦) تصحف في «التاج» بطبعتيه إلى «تغلب» بالفوقية بدل التحتية.

(٧) مترجم في «الجرح والتعديل» ٢/ ٤٤٦.

(٨) وجزم الدارقطني أنه ليس عمه، انظر كتابه «المؤتلف والمختلف» ١/ ٣٠٨.

(٩) مترجم فيمن اسمه عياش في «الجرح والتعديل» ٧/ ٥، وقد تحرف اسمه في «تاج العروس» مادة (بسس) إلى عباس بن عتبة بن كليب بن تغلب.

(١٠) ومنهم ابنُ وهب، تحرف في «التبصير» ١/ ١٩٨ إلى «وهيب»، وتحرف في «التاج» بطبعتيه إلى «عن ابن وهب» بدلاً من «وعنه ابن وهب».

وهذه النسبةُ إلى تَغْلب، واسمه دثارُ بنُ وائل بن قاسط ابن هَنْب بن أفْصى بن دُعْمي بن جَدِيلة بن أسد بن ربيعة ابن نزار بن معد بن عدنان.

قال: عمران بنُ زَيد.

قلت: نسبةُ عمران هذا [الثعلبي] بالمثلثة والعين المهملة، فيما ذكره أبو العلاء الفَرَضي، ووجدتُه مُقَيَّداً كذلك بخط الحافظ أُبيٍّ النَّرْسي في «تاريخ» البخاري[1]، في قوله: عمران بن زيد أبو يحيى المُلائي الطويل، سمع زيداً العَمِّي، وأبا يحيى القَتَّات، سمع منه أبو نُعيم، إن لم يكن الثعلبي[2] فلا أدري، لكن تبع المصنفُ ـ والله أعلم ـ عبدَ الغني بنَ سعيد[3]، فإنه ذكره بالمثناة فوق والغين المعجمة.

قال: وعُمر بن بيان.

وأخوه محمدُ بن بيان.

وابنه حفصُ بنُ عمر بن بيان.

قلت: عمر روى عن عُروة بن المغيرة، تقدَّم ذكره[4].

قال: ومروان بن رؤبة.

وعمر بن رؤبة.

قلت: هما أخوان حمصيان، وُثِّق مروان، وتُكُلِّم في أخيه. روى عن مروان محمدُ بنُ الوليد الزبيدي وغيره. وروى عن أخيه إسماعيلُ بنُ عياش وغيره.

قال: ومحمدُ بنُ مجاشع التَّغْلبي، وعنه عيسى بن يونس.

(١) ٦/ ٤٢٤.

(٢) في مطبوع «تاريخ» البخاري: التغلبي، ومثله في «الجرح والتعديل» ٦/ ٢٩٨.

(٣) في «مشتبه النسبة» ص٨.

(٤) في رسم بيان ص٣٠٢ من هذا الجزء.

وسعيد التغلبي[5]، شيخٌ لوكيع.

قلت: هو سعيدُ بن سعيد[6] أبو الصباح، حدَّث عن سعيد بن عُمير بن عقبة بن دينار، وعنه أيضاً أبو أسامة، وهو الذي كناه.

قال: وحميد التَّغْلبي، عن عبد الرحمن بن دلهم، عن ابن عباس.

وأبو عمر أحمدُ بن نابت[7] التغلبي، روى «الموطأ» عن عبيد الله بن يحيى الأندلسي.

قلت: وتقدم ذكره[8].

قال: وأبو الخضر حامدُ بنُ أخطل التَّغْلبي اللَّبيري الزاهد، تُوفي بالأندلس سنة ثمانين ومئتين، سمع من محمد بن أحمد العُتْبي[9].

قلت: وسمع أيضاً من يحيى بن إبراهيم بن مُزين، وتقدم[10].

قال: وعمارُ بنُ رجاء التَّغْلبي، شيخُ إستراباذ، له «المسند»، يروي عن يزيد بن هارون والكبار.

قلت: مات سنة ثمان وستين ومئتين[11].

قال: وأحمدُ بنُ يوسف التَّغْلَبي، حدَّث عنه ابنُ السَّمَّاك.

قلت: ابنُ السَّمَّاك هو أبو عمرو عُثمان بنُ أحمد

(٥) أورده ابن حجر في «التبصير» ١/ ٢٠٨ على أنه الثعلبي بالمثلثة والمهملة.

(٦) مثله في «التاريخ الكبير» ٣/ ٤٧٥، و«الجرح والتعديل» ٤/ ٢٥، ووقع في «مشتبه النسبة» لعبد الغني ص٩: سعد.

(٧) تصحف في حاشية «الإكمال» ١/ ٥٢٨ إلى ثابت.

(٨) في رسم نابت بالنون أوله ص٣٤٧ من هذا الجزء.

(٩) مترجم في «جذوة المقتبس» ص١٩٧.

(١٠) في رسم اللبيري ص٣٤١.

(١١) مترجم في «سير أعلام النبلاء» ١٣/ ٣٥.

المشهور، والتَّغْلبي هذا يروي عن سعيد بنِ داود الزَّنْبَري.

قال: وسيفُ الدين بن حمدان الأمير، وأخوه، وأقاربه.

قلت: إنما لقبُه سيفُ الدولة، وهو أبو الحسن عليُّ ابنُ عبد الله بن حمدان التغلبي المشهور، أميرٌ فاضل، فيه كرم وفضلٌ، وله شعر رائق[١].

قال: والحافظ أبو المواهب بنُ صصرى التَّغْلَبي، وأقاربه.

قلت: هو الحسنُ بنُ هبة الله بن مَحْفُوظِ بنِ حسن ابن محمد بن حسن بن أحمد بن الحسين بن صَصْرى الدمشقيُّ، الحافظُ الكبيرُ، كان اسمُه نصر الله فغيَّره، لازم أبا القاسم بن عساكر، وتخرَّج به، وسمع بدمشق من جدِّه أبي البركات ونصرِ الله المصيصي وآخرين، وبالعراق من ابن البَطِّي وطبقته، وبهمذان وأصبهان والجزيرة وغيرها، وجَمَع وصنَّف، وكان ثقةً رئيساً، تُوفي سنة ست وثمانين وخمس مئة، عن تسع وأربعين سنة[٢].

وابنه أبو الغنائم سالم، أسمعه أبوه ببغداد من ابن شاتيل وطبقته، وحدَّث عن أبيه وغيره[٣].

وأخوه أبو القاسم الحسينُ بنُ هبةِ الله، حدَّث عن الوزير أبي المُظَفَّر سعيد بن سهلٍ الفَلَكي، وعنه عبدُ الكريم بنُ منصور الأَثَري الموصلي وغيره[٤].

قال: وخَلقٌ.

قلت: منهم أبو الحسن عليُّ بنُ الحسن بن علي بن أحمد بن ذابح بن حمدان بن مؤمل بن زهير بن نوفل ابن حارثة التَّغْلبي الدَّوْلَعي الواعظ المُؤَقِّت، سمع منه كتابه «المرشد في علم الوقت ومطالع النجوم ومغاربها» الحافظ أبو عامر محمدُ بنُ سعيد العبدري، تُوفي ببغداد سنة ست وعشرين وخمس مئة[٥].

* قال: و[التَّعْلبي] بمثلثة.

قلت: وعين مهملة، واللام مفتوحة.

قال: قطبةُ بنُ مالك التَّعْلبي. وأسامةُ بنُ شَريك.

قلت: هما صحابيان، روى عنهما ابنُ أخي الأول زيادُ بن علاقة بن مالك التَّعْلبي.

قال: وكردوس بن عياش[٦] التَّعْلَبي.

قلت: روى عن ابن مسعود وطائفة، وعنه زيادُ بنُ علاقة أيضاً، وقيل فيه: التَّغْلبي بالمثناة فوق والمعجمة، لم يحكه المصنفُ هنا، وحكاهُ في «الكاشف»[٧]، فلم ينسبه إلى قائله، وقد قاله زائدةُ عن منصور: التَّغْلبي، بالمثناة فوق والمعجمة، وقاله كذلك أبو حاتم الرازي[٨]، وقاله أبو زُرعة الرازي بالمثلثة والمهملة. ولم يذكر المصنفُ أبا كردوس في «الكاشف»، وقد ذكره هنا، لكن وجدتُه في خط المُصَنِّف: ابن عَيَّاش، بالمثناة تحت والمعجمة في آخره، وهو تصحيفٌ، إنما هو ابنُ عباس بالموحدة والمهملة في آخره، وكذلك قاله أشعثُ بنُ سوار فيما علَّقه عنه البخاريُّ في «التاريخ»[٩]، وجزم به عبدُ الغني ابنُ سعيد والأمير[١٠] وغيرهما. وقال زائدة عن منصور:

---

(١) مترجم في «سير أعلام النبلاء» ١٦/ ١٨٧.

(٢) مترجم في «سير أعلام النبلاء» ٢١/ ٢٦٤، وأبوه هبة الله مترجم فيه ٢١/ ٢٦٦، وجده محفوظ ٢١/ ٢٦٧.

(٣) مترجم في «السير» ٢٣/ ٦٠.

(٤) مترجم في «السير» ٢٢/ ٢٨٢.

(٥) وانظر أيضاً «تكملة» المنذري ١/ (٦٥٧) و٣/ (٢٢٢٣) و(٢٨٠٥) و(٢٨٥٩)، و«سير أعلام النبلاء» ١٦/ ٣٠٦، و١٧/ ٥١٦، و٢٢/ ٣٦٤، و«أنساب» السمعاني.

(٦) الصواب «عباس» كما سيذكر المؤلف.

(٧) ٣/ ٧.

(٨) في «الجرح والتعديل» ٧/ ١٧٥ وفيه قال ابن أبي حاتم: وقال أبي بالتاء والثاء جميعاً.

(٩) ٧/ ٢٤٢.

(١٠) انظر «مشتبه النسبة» لعبد الغني ص٩، و«الإكمال» ١/ ٥٢٩.

ابن هانئ، وقال شعبةُ عن عمرو بن مرة، عن أبي وائل، عن كردوس بن عمرو، وفرَّق بين الثلاثة عليُّ بنُ المديني، جعل كُلًّا منهم غير الآخر، فيما حكاه ابنُ أبي حاتم[١] والله أعلم.

قال: وعبدُ الأعلى بن عامر.

قلت: روى عن ابن الحَنَفية، وأبي عبد الرحمن السُّلَمي، وغيرهما، ضعيف، قيل: مات سنة تسع وعشرين ومئة[٢]، وهو من أهل الثَّعْلَبية، منزلة من منازل الحاج على طريق العراق، بها حصنٌ ومسجدٌ ومياه، بينها وبين ذات عِرْق خمس عشرة منزلة، حدَّث عليُّ بن الصباح، عن هشام، عن أبيه، قال: سُميت الثعلبيةُ بثَعْلبةَ بن دودان بن أسد بن خزيمة[٣]، أدركه النومُ بها، فسمع في نومه بخَرير الماء، فانتبه، فقال: أقسم بالله إنه لموضعُ ماء، فاستنبطه، وقيل في نسبتها غيرُ ذلك.

ومنها عباد بنُ إبراهيم بن إسماعيل بن عطاء الثَّعْلبي، حدَّث عنه أبو محمد عبدُ الله بن عمرو الوراق.

قال: وجعفر بنُ محمد بن عمران.

قلت: حدَّث عنه الترمذيُّ وابنُ خزيمة.

قال: وأبو إسحاق أحمدُ بنُ محمد بن إبراهيم النيسابوري المُفَسر[٤].

قلت: روى عن أبي محمد المَخْلَدي وطبقته، وعنه القاضي أبو سعيد محمد بن سعيد بن محمد بن فَرُّخْزَاذ الطُّوسي الفَرُّخْزاذي، وكان حافظاً واعظاً رأساً في التفسير وغيره، ذا دينٍ متين، تُوفي في محرم سنة سبع وعشرين وأربع مئة، ومنامُ أبي القاسم القُشيري فيه مشهور[٥].

قال: وجندلُ بنُ والق. الثَّعْلَبيون.

قلت: جندلُ كوفيٌّ، يُكنى أبا علي[٦]، سمع عبيد الله ابن عمرو وأبا المليح الحسن بن عمرو[٧] [الرَّقِّي].

قال: وأحمدُ بنُ محمد بن حسان، كوفي، روى عنه أبو زكريا يحيى بن زكريا المنقري.

قلت: هو أحمد بن محمد بن الحسن بن سلام بن دينار بن حسان الثعلبي الكوفي، حدَّث عن شعيب بن بكار.

قال: وأبو يعلى حمزةُ بن الحُبُوبي الثعلبي.

وعمه معالي.

ونسيبُه عليُّ بنُ عَقيل بن علي بن الحُبُوبي مُدرِّس الأمينية. مات بعد الست مئة[٨].

قلت: حمزةُ هو ابنُ علي بن هبة الله بن الحسن بن علي، حدَّث عن علي بن محمد بن أبي العلاء المِصِّيصي، وعنه ابنُه أحمدُ، وعُمر بن علي القرشي في «معجمه» وآخرون. تُوفي سنة خمس وخمسين وخمس مئة[٩].

ومعالي هو ابنُ هبة الله المذكور، حدَّث عن سهل ابن بشر الإسفراييني، وعنه أبو القاسم بنُ عساكر في «معجمه».

---

(١) في «الجرح والتعديل» ٧/ ١٧٥.

(٢) مترجم في «الجرح والتعديل» ٦/ ٢٥، ٢٦.

(٣) انظر «جمهرة أنساب العرب» لابن حزم ص١٩٢.

(٤) قال ابن الأثير في «اللباب»: يقال له: الثعلبي والثعالبي، وهو لقب له لا نسب.

(٥) مترجم في «سير أعلام النبلاء» ١٧/ ٤٣٥-٤٣٧ وفيه قصة منام أبي القاسم القشيري.

(٦) مترجم في «الجرح والتعديل» ٢/ ٥٣٥، وتصحفت نسبته فيه إلى التغلبي.

(٧) ويقال: الحسن بن عمر، من رجال التهذيب.

(٨) مترجم في «تكملة» المنذري ٢/ (٨٩٧).

(٩) مترجم في «سير أعلام النبلاء» ٢٠/ ٣٥٧، وابنه أحمد أبو العباس مترجم في «تكملة» المنذري ٢/ (١٧٠٢).

قال: وسلمانُ بن ندى الثَّعْلبي الفقيهُ، حدَّث بدمشق قبل الخمس مئة.

قلت: روى عن محمدِ بنِ ثابت الـخُجَنْدي وأبي بكر بن ماجه وغيرهما.

قال: والقاضي تاجُ الدين يحيى بنُ القاسم بن درع الثَّعْلَبي التكريتي. مات سنة ست عشرة وست مئة[١].

قلت: أسقط من نسبه رجلاً، فهو أبو زكريا يحيى ابنُ القاسم بن مُفَرج بن درع بن الـخَضِر بن الحسن ابن حامد، سمع من ابن البَطِّي وأبي زُرعة الـمَقْدسي وطبقتهما، مولدُه بتكريت سنة إحدى وثلاثين وخمس مئة.

قال: وأبو منصور الثعالبي، ويُقال: الثعلبي، صاحبُ التصانيف الأدبية بخراسان: عبدُ الملك بن محمد النيسابوري، عاش ثمانين سنة، ومات سنة ثلاثين وأربع مئة[٢].

قلت: وفي هذه النسبة آخرون. منهم عبدُ الملك بنُ راشد الثَّعْلبي، عن المقدام، وعن أمه عن عائشة، روى عنه محمد بن حرب وبقية الشامي. قاله البخاري في «التاريخ»[٣].

ومن المتأخرين أبو العدل وفاءُ بنُ ذُبيان بن أبي الحسن الثعلبي، حدَّث عن أبي الحسن الخِلَعي وغيره، وعنه السِّلَفي، وأثنى عليه[٤].

(١) مترجم في «تكملة» المنذري ٢/ (١٦٩٦).
(٢) مترجم في «سير أعلام النبلاء» ١٧/ ٤٣٧.
(٣) ٥/ ٤١٣.
(٤) وانظر أيضاً «الإكمال» ١/ ٥٢٩-٥٣١، و«الأنساب» للسمعاني، و«تكملة» المنذري ٢/ (٩٥٥)، و٣/ (٢٨٨٧)، و«التبصير» ١/ ٢٠٨، ٢٠٩ وقد أورد ابن حجر في هذه النسبة سعيد بن سعيد شيخ وكيع وأبي أسامة، وقد أورده الذهبي في «التغلبي» بالمثناة والمعجمة.

* التُّفَّاحي: بضم أوله، وفتح الفاء المشددة، وبعد الألف حاء مهملة مكسورة، نسبة إلى تُفَّاحة: الثمرة المعروفة: أبو إسحاق إبراهيمُ بنُ أحمد بن عبد العزيز ابن إبراهيم بن تُفّاحة التُّفَّاحي الأزَجي، حدَّث عن هلال الـحَفَّار، وعنه أبو محمد عبدُ الله بنُ السمرقندي، شيخٌ مُعَمَّر قارب المئة، غيرُ مرضي، كان عَشّاراً[٥].

* و[النَّفّاحي] بنون مفتوحة: أبو الحسن محمدُ بنُ محمد بن عبد الله بن النَّفّاح بن بدر الباهلي النَّفّاحي الـمُقرئ، أصله من سامرا، وسكن مصر، أخذ القراءة عن الدُّوري وحدث عن أحمد بن إبراهيم الدورقي وطبقته، وعنه حمزةُ بنُ محمد الكِناني وأبو بكر بنُ المقرئ، وآخرون، منهم أبو سعيد بنُ يونس، وقال: كان ثقةً ثَبْتاً صاحب حديث، متقلِّلاً من الدنيا، تُوفي في ربيع الآخر سنة أربع عشرة وثلاث مئة. انتهى[٦].

* و[النُّفّاحي] بضم النون: فيما أخبرنا الحافظان أبو الفضل عبدُ الرحيم بن الحسين وأبو الحسن عليُّ ابنُ أبي بكر كتابةً من مصر غير مرة قالا: أخبرنا الحافظ أبو عبد الله مُغُلْطاي البَكْجَري النَّسّابة سماعاً قال: أنشدنا شمسُ الدين محمدُ بنُ محمد بن محمد بن زيد بن علي بن محمد بن محمد بن علي بن عثمان بن يُسْر بن بُنَيان بن يوسُف النُّفّاحي الصُّوفي الرَّحّال بالـحَكْر سنة ست وسبع مئة فذكر شعراً عن آبائه. وجَدُّه يُسْر بن بُنَيان، بمثناة تحت مضمومة، ثم سين مهملة ساكنة، ثم راء. تقدم ذكره[٧].

(٥) مترجم في «أنساب» السمعاني ٣/ ٦٤. ويستدرك على «القاموس» و«التاج».
(٦) مترجم في «معرفة القراء الكبار» ١/ ترجمة (١٤٨). ويستدرك على «القاموس» و«التاج».
(٧) في رسم (يُسر) ص٢٦٧.

* قال: التَّلّ: عمرُ بنُ محمد بن الحسن بن التّل الأسدي الكوفي من الشيوخ النَّبَل، وأبوه من أصحاب الثَّوري.

قلت: روى عمر عن أبيه ووكيع، وعنه البخاري، والنَّسائي، وابنُ خُزيمة، وابن صاعد، وآخرون، تُوفي سنة خمسين ومئتين[١].

وأبوه محمدُ بنُ الحسن بن الزُبير هو المُلقب بالتَّلّ، فيما ذكره ابنُ عدي[٢]، وأبو بكر الشيرازي في «الألقاب»، روى عن الثوري وفِطْر بن خليفة وغيرهما، وعنه ابناه عُمر وجعفر، وأبو بكر وعثمان ابنا أبي شيبة.

وجعفر[٣] ابنُ التَّل، حدَّث عن يونُس بن بُكير وغيره، وعنه مُطَيَّن وغيره[٤].

* قال: و[البَلّ] بموحدة: عليُّ بنُ الحَسَن بن البَلّ البغدادي، سمع أبا القاسم الرَّبَعي.

قلت: تُوفي سنة تسع وستين وخمس مئة.

وابنته خديجةُ بنتُ علي بن البَلّ، حدَّثت عن أبي الوقت بالإجازة، تُوفيت سنة عشرين وست مئة ببغداد[٥].

وأما عليُّ بن الحسين بن علي [بن نصر] بن البَلّ الراوي عن سعيد بن البناء وأبي الفضل بن ناصر وغيرهما، فتُوفي سنة تسع وست مئة[٦].

(١) من رجال التهذيب.

(٢) في «الكامل في الضعفاء» ٦/ ٢١٨١.

(٣) هو ابن محمد بن الحسن المذكور قبله.

(٤) وانظر أيضاً حاشية «الإكمال» ١/ ٥١٣.

(٥) مترجمة في «تكملة» المنذري ٣/ (١٩٨٣). ولم ترد ترجمتها هذه في نسخة الظاهرية.

(٦) مترجم في «تكملة» المنذري ٢/ (١٢٤١)، و«سير أعلام النبلاء» ٢٢/ ٧٦.

وعمُّه أبو المُظَفَّر محمدُ بنُ علي بن نصر[٧] بن البَلّ، سمع من ابن ناصر أيضاً وابن الطَّلَّاية وغيرهما، تُوفي سنة إحدى عشرة وست مئة[٨]، سمع ابنُ نقطة منهما.

قال: وابن أخيه[٩] هبةُ الله بن الحسين بن البَلّ، سمع قاضي المرستان.

قلت: تُوفي سنة ست مئة، وهو أبو المعالي هبةُ الله ابنُ أبي المعمر الحسين بن الحسن بن علي[١٠] بن أبي الأسود، روى عنه أحمدُ بنُ عبد الدائم المَقْدسي وغيرهُ.

وأبو الحسن علي[١١] بن الحسين بن علي بن نصر بن البلّ الدوري المَجَلِّد، سمع من أبي الفضل محمدِ بنِ ناصر وآخرين، وتُوفي سنة تسع وست مئة ببغداد.

وعمُّه أبو المُظَفَّر[١٢] محمدُ بنُ علي بن نَصْر بن البَلّ، أبو المُظَفَّر الدُّوري الواعظ من دُور الوزير ابن هُبَيرة بالدُّجيل من سواد بغداد، سمع من ابنِ ناصر، وأبي الوَقْت، وطبقتِهما، وقرأ بنفسه ووعظ، وقال الشِّعر الحَسَن، تُوفي سنة إحدى عشرة وست مئة ببغداد.

(٧) «بن نصر» لم يرد في نسخة الظاهرية.

(٨) مترجم في «تكملة» المنذري ٢/ (١٢٥٧)، و«السير» ٢٢/ ٧٥.

(٩) يعني ابن أخي علي بن الحسن بن البل البغدادي الذي ذكره أولاً.

(١٠) وقع في الأصلين: «علي بن الحسين» بدل «الحسن بن علي». وهو خطأ. انظر ترجمة أبي المعالي هذا في «تكملة» المنذري ٢/ (٨٠٩)، و«استدراك» ابن نقطة.

(١١) هو نفسه الذي أورده قريباً عقب ترجمة خديجة بنت علي ابن البل، وهذا التكرار انفردت به نسخة سوهاج، ولم يرد في نسخة الظاهرية.

(١٢) قوله: «وعمه أبو المظفر» من نسخة سوهاج، إلا أنه وقع فيها «أبو عبد الله» وهو خطأ، فأبو عبد الله هي كنية ابنه محمد الآتي بعده، وترجمة أبي المظفر هذا وردت هكذا مكررة في نسختي الظاهرية وسوهاج، فقد تقدمت قريباً.

وابنُه محمدٌ، سمع من ابن البَطِّي وغيره، وكان فَرَضياً حَيْسُوباً، تُوفي شاباً في حياة أبيه سنة ثمان وتسعين وخمس مئة ببغداد[١].

* قال: تَقِيَّة الأَرْمَنَازِيَّة الشاعرة، بديعةُ النظم، ماتت في حدود الثمانين وخمس مئة.

قلت: هو[٢] بفتح الأول، وكسر القاف، وفتح المثناة تحت المشددة، ثم هاء، وهي بنتُ أبي الفرج غَيْث ابن علي بن عبد السلام بن محمد بن جعفر الأَرْمَنَازِيِّ الصُّوري، سمع منها عليُّ بن المُفَضَّل المَقْدسي وغيره، ومَدَحَتْ الحافظ أبا طاهر السِّلَفي بقصيدة، وهي والدة أبي الحسن عليٍّ[٣] بن فاضل بن سعد الله بن الحسن بن علي بن حمدون الصُّوري ابن تَقِيَّة. ماتت بالإسكندرية سنة تسع وسبعين وخمس مئة[٤].

قال: وتَقِيَّةُ بنتُ أحمد بن محمد بن الحُصين، روتْ بالإجازة عن ابن بَيَان الرزاز.

وتَقِيَّةُ بنتُ آموسان، عن الحسين بن عبد الملك الخَلّال، أدركها ابنُ نقطة[٥].

قلت: سمع منها بأصْبَهان وهي أمُّ ليلى تَقِيَّة بنتُ أبي سعيد محمد بن جَعْفَر بن أبي نصر بن عبد الواحد بن محمد ابن آمُوسان، خرَّج لها أخوها أبو محمد جعفر[٦] فوائد في عشرة أجزاء، وحدَّثت بها.

وتَقِيَّةُ بنتُ عبد الله الويذاباذية[٧] الأصبهانية، روت عن أبي نصير محمد بن محمد الزَّيْنَبي بالإجازة.

وتَقِيَّةُ بنتُ المُفَضَّل بن عبد الخالق بن أبي منصور ابن عبد الوهاب الأصبهانية، عن القاسم بن الفَضْل الثَّقفي، روى عنها وعن التي قبلها أبي القاسم بن عساكر[٨].

وتَقِيَّةُ بنتُ عبيد الله بن أبي عبد الله محمد بن إسحاق ابن مَنْده، لها ذكر.

وتَقِيَّةُ بنتُ إبراهيم بن سفيان بن إبراهيم بن عبد الوهاب بن مَنْده الأصبهانية، روت عن أبي رَشِيد محمدِ بن علي بن محمد بن عمر، وكان مولدُها في سنة اثنتين وخمسين وخمس مئة[٩].

وتَقِيَّةُ بنتُ أبي الحسن علي أختُ الحافظ أبي الحسين يحيى بن علي القُرشي، سمعت أباها، وأجاز لها ابنُ الطُّفَيل وغيره[١٠].

وأبو القاسم عليُّ بنُ محمد بن محمد بن علي بن زيد ابن حمدان تَقِيَّة العدوي، عن أبي طالب محمد بن الحسين القرشي، وعنه الحافظ أبو الغَنَائم النَّرْسي في كتابه «مختلفي الأسماء».

---

(١) مترجم في «تكملة» المنذري ١/ (٦٨٠).
وانظر أيضاً «التبصير» ١/ ١٩٩، وحاشية «الإكمال» ١/ ٥١٤.
ويستدرك:
* نك، بنون بعدها كاف. ذكرها الأمير في «الإكمال» ١/ ٥١٣، ٥١٤.

(٢) في نسخة سوهاج: هي.

(٣) مترجم في «تكملة» المنذري ٢/ (٩٥٢).

(٤) مترجمة في «سير أعلام النبلاء» ٢١/ ٩٤.

(٥) مترجمة في «تكملة» المنذري ٢/ (١١٦٤) وفيات سنة ٦٠٧، ووهم المرحوم عمر رضا كحالة في «أعلام النساء» ١/ ١٧٣، ١٧٤، فجعلها اثنتين.

(٦) في الأصلين: أبو محمد بن جعفر، بزيادة «بن»، وهو خطأ، وأورده المنذري في «التكملة» في ترجمة أخته.

(٧) نسبة إلى ويذاباذ ـ بكسر الواو ـ محلة كبيرة على باب أصبهان. «الأنساب».

(٨) مترجمة في «التحبير» للسمعاني ٢/ ٣٩٨، وفيه أيضاً ترجمة تقية بنت أبي القاسم الأصبهانية.

(٩) مترجمة في «تكملة» ابن الصابوني برقم (٣٣).

(١٠) مترجمة في «تكملة» ابن الصابوني برقم (٣٤).

* قال: و[بقية] بموحدة: كثير.

قلت: منهم بَقِيَّةُ بنُ الوليد الحافظُ المشهور، وثَّقه الجمهورُ في روايته عن الثقات بلفظٍ يدلُّ على السماع، مات بَقِيَّةُ سنة سبعٍ وتسعين ومئة ـ قاله البخاري[١] ـ عن سبع وثمانين سنة. وقال أبو مسهر: أحاديثُ بَقِيَّة ليست نقية، فكُنْ منها على تَقِيَّة. انتهى.

* قال: و[ثِفِنَة] بمثلثة وفاء ونون.

قلت: بفتح الأولى والثالثة، وكسر الفاء بينهما[٢].

قال: مسلم بنُ ثَفِنَة، والأصح مسلم بن شُعْبة.

قلت: وكيع قاله ثَفِنَة، فقال أحمدُ بن حنبل[٣] وتبعه الدارقطني[٤]: الصواب شعبة، أي بالشين المعجمة المضمومة، والعين المهملة الساكنة، والموحدة المفتوحة.

* قال: و[نقنّة] بنون: أبو جعفر أحمدُ بنُ نقنة، وزيرُ دولة العلويين من بني حَمُّود بالأندلس، مَدَحَتْه الشُّعراء، فأكثروا.

قلت: كذا وجدتُه بخط المُصنف منقوط الأول بواحدة فوق، وكذلك فوق ثالثِه واحدةٌ أيضاً، وصحَّح فوقه، وهذا خطأ، إنما هو ابنُ.

* بَقَنَّة، بموحدة في أوله مفتوحة، وبعد القاف نونٌ مشددة، قيَّده كذلك ابنُ ماكولا[٥] وغيره، وذكره الحُميدي عن أبي محمد بن حزم وأبي عامر بن شُهَيد.

وأبو تميم العِزُّ بن محمد بن بَقَنَّة، ذكره ابنُ دحية في «وفياته» في ذكر من تُوفي سنة ثمان وثمانين وأربع مئة، ولعلَّه من أقارب المذكور قبله. والله أعلم.

(١) في «التاريخ الكبير» ٢/ ١٥٠.
(٢) ضبط ابن حجر الفاء بالفتح أيضاً. «التبصير» ١/ ٢٠٠.
(٣) في «مسنده» ٣/ ٤١٤ حديث مصدقي النبي ﷺ.
(٤) في «المؤتلف والمختلف» ١/ ٢٠٦.
(٥) في «الإكمال» ١/ ٣٤٢.

* و[ثَقَبَة] بمثلثة، وبعد القاف موحدة محرك بالفتح: الأمير ثَقَبَةُ بن رُمَيْثَة ابن أبي نُمَي الحَسَني أمير مكَّة المُعَظَّمة، تُوفي سنة اثنتين وستين وسبع مئة.

* قال: تَقِي.

قلت: بفتح أوله، وكسر القاف، وتشديد آخره، وخَفَّفه أبو عبد الله الصُّوري فجعله ساكن الآخر، وكذلك عنده الذي بالموحدة أيضاً.

قال: أبو التَّقِي هشامُ بنُ عبد الملك اليَزَني.

قلت: المعروفُ تنكيرُ كُنيته، وكذلك ذكره عبدُ الغني ابنُ سعيد، والأميرُ، وعبدُ الغني المقدسي، والجمهور، حتى المُصَنِّف في «الكاشف»[٦]، وكناه مُعَرفاً أبا التقي الحافظُ أبو القاسم ابنُ عساكر في «معجم النبل»[٧]، وهشامٌ هذا حدث عن بَقِيَّة بن الوليد، ومروان بن معاوية، وطائفة، وعنه حفيدُه الحسنُ بنُ تَقِي بن أبي تقي هشام، وبقِيُّ بنُ مَخْلَد، وآخرون وهو حمصيٌّ كما أشار إليه المصنف[٨].

قال: وأبو تقي عبدُ الحميد بنُ إبراهيم. حِمْصِيّان.

قلت: عبدُ الحميد يروي عن عُفَير بن مَعْدان وغيره، وعنه بلديُّه محمدُ بنُ عوف الطائي وغيره.

قال: وعليُّ بنُ عمر بن تَقِيّ، روى «جامع» أبي عيسى عنه، وعنه أبو علي الطَّبَسي.

قلت: جدُّ عليٍّ هذا بالتعريف ذكره ابنُ نقطة[٩].

قال: وأبو طالب محمدُ بنُ محمد العلوي، يُعرف بابن التَّقِي، سمع منه ابنُ الدُّبَيْثي.

(٦) في مطبوع «الكاشف» ٣/ ١٩٦: أبو التقي، معرفاً. وانظر «الإكمال» ١/ ٣٤٦، و«المؤتلف والمختلف» للأزدي ص١٨.
(٧) ص٣١٢.
(٨) فيما سيأتي.
(٩) في «الاستدراك» باب تقي وبقي.

قلت: تُوفي سنة خمسٍ وثمانين.

وتَقِيُّ بنُ سَلَامة الموصلي، حدَّث عن عبد الله بن القاسم بن سهل الصواف.

وأبو علي الحسنُ بنُ إبراهيم بن تَقِيّ المالقي الأندلسي، مشهورٌ بالحفظ، روى عن أبي علي بن سُكَّرة وطبقته[١].

ومن يُلَقَّب بالتَّقِي جماعة[٢].

* و[تُقَا] بضم أوله، وفتح القاف: تقدَّم في حرف الموحدة[٣].

* قال: و[بَقِي] بموحدة، بَقِي بن مَخْلَد، حافظُ الأندلس.

قلت: سمع أحمدَ بن حنبل، وأبا بكر بن أبي شَيْبة، ويحيى بن يحيى اللَّيْثي وخلقاً، وعنه ابنُه القاضي أحمدُ ابنُ بَقِي قاضي الأندلس، صنَّف التفسير الجليل والمُسند الكبير، تُوفي سنة ست وسبعين ومئتين[٤].

وحافدُ ولده أبو القاسم أحمدُ بنُ محمد بن أحمد بن مخلد بن عبد الرحمن بن أحمد بن بَقِيّ بن مَخْلد بن يزيد القرطبي، حدَّث بمُسند جَدِّه عن آبائه، تُوفي سنة اثنتين وثلاثين وخمس مئة[٥].

وابن حافد هذا قاضي المغرب أبو القاسم أحمدُ بنُ يزيد بن عبد الرحمن بن أبي القاسم المذكور، حدَّث عن أبيه عن جده[٦].

ومما وجدته مُلْحقاً في طُرَّة نسخة المُصنِّف بغير خَطِّه، وصحَّح على آخره، بعد قوله حافظ الأندلس:

* و[بُقَي] مثله، مصغراً: إبراهيم بنُ علي بن بُقَيّ الدمياطي، من شيوخ الدمياطي.

قلت: انتهت الوجادة، وهذا هو أبو إسحاق إبراهيمُ ابنُ علي بن ظافر بن حسن بن حميد بن بُقَي الدمياطي المُهندس، سمع من زين الأُمناء أبي البركات ابن عساكر وغيره، وأجاز له أبو القاسم البوصيري، حدَّث ببلده ومصر، تُوفي سنة ثمان وأربعين وست مئة.

* قال: و[نَقِيّ] بنون.

قلت: مفتوحة مع كسر القاف وتشديد آخره.

قال: عَبَّاس النَّقِيّ، لِوَضَحٍ كان به، من شهود مصر، كان بعد الثلاثين ومئتين.

قلت: هو عَبّاسُ بنُ الوليد بن عبد الملك الغافقي.

* قال: تَمَام: عدة.

قلت: هو بفتح أوله والميم المشددة، وبعد الألف ميم أيضاً.

* قال: و[تَمَام] بالتخفيف: تَمَامُ بنتُ حسين بن قَنَان، سَمِعَتْ هبةُ الله بن الطَّبَر.

قلت: توفيت سنة سبع وتسعين وخمس مئة، وكانت واعظةً صالحة[٧].

وبُوَيْه بن فَنّاخُسرو بن تمام، تقدَّم ذكره[٨].

* قال: و[ثُمَام] بمثلثة مضمومة: ثُمَامُ بنُ الليث الرملي الصائغ من شيوخ ابن عدي.

---

(١) انظر «الإكمال» ١/ ٣٤٦، ٣٤٧، و«الاستدراك» باب تقي وبقي، وأورد ابن نقطة فيه: أبو نقي عبد الملك بن محمد بن عدي الجرجاني، قال ابن حجر في «التبصير» ١/ ٢٠١: صحفه ابن نقطة، والصواب: أبو نعيم. وهو كما قال، وهو مترجم في «سير أعلام النبلاء» ١٤/ ٥٤١.

(٢) انظر «تكملة» المنذري ١/ (١٥٠)، و٢/ (١٣٨٤) و(١٤٢٢)، و٣/ (١٨١٨)، و(٢٠٣٧) و(٢٤٩٣) و(٢٩٩٦).

(٣) انظر ص٢٨٩ من هذا الجزء.

(٤) مترجم في «سير أعلام النبلاء» ١٣/ ٢٨٥.

(٥) مترجم في «الوافي بالوفيات» ٧/ ٣٣٠.

(٦) وانظر أيضاً «الإكمال» ١/ ٣٤٥، و«التبصير» ١/ ٢٠١.

(٧) مترجمة في «تكملة» المنذري ١/ (٦٢٧). وانظر حاشية «الإكمال» ١/ ٥١٧.

(٨) في رسم بويه ص٣٣٦.

* التَّمْرِي.

قلت: بفتح أوله، وسكون الميم، وكسر الراء.

قال: أبو الحسن محمدُ بنُ عبد الله بن محمد بن بَرْهَان ابن التَّمْري البزاز، حدَّث عنه عليُّ بنُ إبراهيم السَّرّاج، فيه جهالة.

قلت: والراوي عنه لا أعرفه.

وأبو بكر بن سَوْسن التَّمْري، روى عنه السِّلَفي فنسبه هكذا، وهو التمار، مشهور.

* قال: و[النَّمَري] بنون وحركة.

قلت: الحركةُ للميم بالفتح، وهي نسبة إلى ثلاث قبائل:

أشهرها النَّمِرُ بنُ قاسط في ربيعة[1].

والنَّمِرُ بنُ وائلة بن الطَّمَثَان بن عَوْذ مناة بن يَقْدُم ابن أفصى بن دُعْمِيّ بن إياد[2].

والنِّمر بن عثمان بن نصر بن زهران بن كعب في الأسد[3].

والنسبة إلى الجميع نَمَري بفتح الميم على الأفصح، فقال أبو بكر ابنُ دريد في «جمهرة اللغة»[4]: وبنو النَّمر قاسط يُنسب إليه نَمَري، لأن ياء النسب لا يكون ما قبلها إلا مكسوراً. وقال أبو نصر الجوهري في «صحاحه»: ونَمِر أبو قبيلة، وهو نَمِر بن قاسط بن هِنْب ابن أفْصى بن جَديلة بن أسد بن ربيعة، والنسبة إليهم نَمَري بفتح الميم، استيحاشاً لتوالي الكسرات، لأن فيه حرفاً واحداً غير مكسور. وقال أبو الحسين عبدُ الباقي بن قانع في «معجم الصحابة»: سفيان بن زهير النَّمَري، وليس هو النَّمِري، النَّمِر من ربيعة، والنَّمَر من الأزد مفتوحة. انتهى. ولم يذكر أبو جعفر محمدُ بنُ حبيب في كتابه «المؤتلف والمختلف» نمر الأزد إلا بكسر الميم، والله أعلم.

قال[5]: حاتم بن عبيد الله النَّمَري، شيخٌ لإسماعيل سموية، سمع سلّاماً أبا المُنذر.

والحافظ أبو عمر يُوسف بنُ عبد الله بن محمد بن عبد البَرِّ النَّمَري، صاحب التصانيف «كالتمهيد» و«الاستيعاب»، و«الاستذكار» وكتاب «العلم» وكتاب «التقصي» وكتاب «البيان عن تلاوة القرآن» وكتاب «التجويد» وكتاب «الاكتفاء في قراءة نافع وأبي عمرو».

قلت: وله كتابُ «بهجة المجالس وأُنس المجالس بما يجري في المذاكرات من غُرر الأبيات ونوادر الحكايات» ورتَّب شِعْر أبي العَتَاهية على الحروف، روى عن أبي القاسم خَلَفِ بن القاسم بن سهل بن الدبَّاغ الحافظ، وخلق، وعنه ابن عبد الله الحُميدي وطائفة. مات سنة ستين، وقيل: ثلاث وستين وأربع مئة، وهو في عَشْر التسعين. رحمه الله[6].

وابنه أبو محمد عبدُ الله بنُ أبي عمر النَّمَري الأديب البليغُ، مات قبل أبيه، ومن شعره:

لا تُكثِرنَّ تأمُّلاً
واحْبِسْ عَلَيْك عِنَانَ طَرْفِكْ
فَلرُبَّما أرْسَلْتَهُ
فَرَمَاكَ في مَيْدانِ حَتْفِكْ

---

(١) انظر «جمهرة أنساب العرب» لابن حزم ص٣٠٠ وما بعدها وص٤٨٣.

(٢) انظر «جمهرة النسب» لابن الكلبي ٢/ ٣٥٤ (طبعة العظم).

(٣) انظر «جمهرة» ابن حزم ص٣٨٢ و٤٧٤.

(٤) ٢/ ٤١٦.

(٥) من قوله: قلتُ: الحركة للميم بالفتح... إلى هنا، لم يرد في نسخة الظاهرية.

(٦) انظر ترجمته في «سير أعلام النبلاء» ١٨/ ١٥٣-١٦٣.

قال: والتُّوثي مع البُوني مر[١].

قلت: الأول بالـمثلثة بعد الواو، والثاني بالـموحدة المضمومة في أوله، وبعد الواو نون.

* قال: التِّنَّبي.

قلت: بكسر أوله، وفتح النون الـمشددة ـ وقيل بكسرها[٢] ـ وكسر الموحدة، نسبة إلى قرية بقُرب قِنَّسْرين من حلب.

قال: فخرُ الدين محمدُ بن محمد بن عَقِيل، روى عن الشيخ الـمُوَفَّق ابن قدامة، وكتب الخط البارع[٣].

قلت: هو ولدُ أبي عبد الله محمد بن أبي طالب عَقيل ابن سالم بن عَقيل، ابن الإمام، سمع بحلب من منصور ابن أبي الحسن الطَّبري وحدَّث، وكان ديواناً بدمشق على دار الـمُكْس الـمُعَبَّر عنها بدار الزكاة[٤].

قال: وصالح التِّنَّبي، عن الصاحب كمال الدين بن العديم، عَلَّق عنه ابنُ الفُوَطي.

قلت: وأبو القاسم عبدُ المجيد بنُ صاعد بن سلامة ابن أيوب الأنصاري ابن التِّنَّبي، سمع من الحافظ أبي محمد القاسم بن[٥] علي بن عساكر، وغيره، وكان رئيساً، صحب العادل أبا بكر بن أَيُّوب، وكانت له عنده منزلة، تُوفي بمصر في شعبان سنة ثلاث عشرة وست مئة[٦].

وحافدُه الأديبُ النجمُ أحمدُ بنُ محمد بن عبد المجيد ابن التِّنَّبي، شاعر فاضل، ومن نظمه:

رأيتُ الذي أهواهُ يَبْكي فسَرَّني
وقلتُ لِما قد نالَني يَتَوجَّعُ
وما ذاكَ مِنْهُ رَحْمَةً غَيْرَ أنَّهُ
سَقَى طَرْفَهُ والسَّيْفُ يُسْقى فَيَقْطَعُ

كتبها عنه أبو الفتح بنُ سيد الناس في شهر رجب سنة سبع وسبع مئة بمصر[٧].

* قال: و[التِّيْتِي] بمثناتين بينهما ياء.

قلت: المثناتان فوق مكسورتان، والياء مثناةٌ تحت ساكنة بينهما.

قال: الأميرُ شمسُ الدين محمدُ بنُ الصاحب شرف الدين بن التِّيْتِي الأديب، عن[٨] ابن الـمُقَيِّر والنَّشْتَبري، وَزَرَ أبوه بماردين، وله النظم والنثر.

قلت: أبوه إسماعيلُ بنُ أبي سعد[٩] أحمد بن علي بن منصور بن محمد بن الحسين الآمدي ابنُ التِّيْتِي، الوزيرُ لصاحب ماردين الملك نجمِ الدين غازي الأَرْتَقي، سمع الكثير ببغداد والشام ومصر، وله «تاريخ آمد» ونظم ونثر، مع الدين الوافر، كان مولده سنة تسع وتسعين وخمس مئة، بآمد[١٠].

---

(١) انظر ص٣٢٨، ٣٢٩ من هذا الجزء.

(٢) لفظ «وقيل بكسرها» لم يرد في نسخة الظاهرية، وضبطه صاحب «القاموس» على وزن قِنَّب، وضبطها الصفدي في «الوافي» كجلّق وهي بفتح اللام وكسرها.

(٣) مترجم في «الوافي بالوفيات» ١/ ٢٠٥.

(٤) مترجم في «تكملة» ابن الصابوني برقم (٤٤)، وفيه: وتولى ديوان الزكاة بدمشق.

(٥) تحرف في نسخة الظاهرية إلى: سمع من أبي القاسم محمد بن القاسم.

(٦) مترجم في «تكملة» المنذري ٢/ (١٤٨٠)، و«تكملة» ابن الصابوني (٤٣).

(٧) مترجم في «الوافي بالوفيات» ٨/ ٥٨. وانظر أيضاً «التبصير» ١/ ٢١١.

(٨) في مطبوع «المشتبه»: حدثنا عن.

(٩) مثله في «تكملة» ابن الصابوني (٤١)، وجاء في «الوافي بالوفيات» ٢/ ٢٢٧: إسماعيل بن أسعد.

(١٠) مترجم في «تكملة» ابن الصابوني برقم (٤١).

ومولد ابنِهِ الأمير محمدٍ بمصر في المحرم سنة سبع وثلاثين وست مئة، وتُوفي في جمادى الآخرة سنة أربع وسبع مئة، وكان نائب السلطنة بمصر[١]، كتب عنه الحافظ مُغُلطاي، وروى عنه في جزء «النحلة في فوائد الرحلة» من نظمه قوله:

إذا أنـتَ لم تَـسْمَحْ بـمالٍ فَـرُبَّما
سَمَحْتَ بِعِرْضٍ لا يُـجَادُ بمثْلِهِ

قال: ومنصورُ بن أبي جعفر الكُشْمَيهني، يُلقب بالتِّيتي، كتب عنه أبو سعد السمعاني.

قلت: التِّيْتي ليس لقباً لمنصور، بل لجدِّه علي كما ذكره ابنُ نقطة[٢] وغيره، وهو أبو الغنائم منصور[٣] بنُ أبي جعفر محمد بن أبي القاسم علي بن أبي علي محمد بن أبي جعفر الكُشْمَيْهني المعروفُ جَدُّه بالتِّيْتي، هكذا نسبه أبو سعد ابنُ السمعاني في «مشيخة» ولدِهِ أبي الـمُظَفَّر عبد الرحيم، حدَّث عن جده، وأبي نصر أحمد بن محمد ابن صاعد.

* قال: و[البُتَتِي] بموحدة ثم مثناتين.

قلت: فوق، الأولى مفتوحة، والذي بعدها مكسورة، والموحدة أوله مضمومة، وفي المثناة الأخيرة خلافٌ يأتي قريباً إن شاء الله تعالى[٤].

قال: أبو الحسن عليُّ بنُ عبد الله بن شاذان بن البُتَتي القصَّار المقرئ، مات سنة سبع وست مئة[٥].

قلت: شاذان جدُّه الأعلى، فهو عليُّ بنُ عبد الله بن علي ابن إبراهيم بن يحيى بن طاهر بن يوسف بن إبراهيم بن الحسن بن شاذان الأَجَمِيّ[٦]، سمع كتاب «حلية الأولياء» لأبي نُعيم من يحيى بن عبد الباقي الغَزَّال.

قال: وهو الذي قرأ في يومٍ واحدٍ أربعَ ختم إلّا ثُمُناً مع إفهام التلاوة.

قلت: روى هذا الحافظُ أبو عبد الله ابنُ النجار[٧] عنه، فقال: ذكر لي أنه قرأ في يوم واحد ثلاثَ خَتَماتٍ، ومن الرابعة إلى آخر سورة الطور بمَجْمَعٍ كبيرٍ من القُرّاء، وذكر لي أنَّ خطوطَهم بيدِهِ بالشهادة له بذلك، وأنه لم يُخِلَّ بالتشديدات والمدات وإفهام التلاوة، وأنه قرأ هذه الـخَتَماتِ على شيخِنا أبي شُجاع محمد بن أبي محمد بن المقرون بمحضرٍ من جماعةٍ من القُراء والمستمعين في يوم الخميس لثمانٍ خَلَوْنَ من رجب سنة ثمان وخمسين وخمس مئة. انتهى. وذكر نحوه الحافظُ أبو عبد الله ابنُ الدُّبَيْثي، وكان عُمره حينئذٍ عشرين سنة، لأنَّ مولده في سنة ثمان وثلاثين وخمس مئة[٨].

* قال: و[البَيْني] بموحدة ونون.

قلت: الموحدة مفتوحة، بعدها مثناة تحت ساكنة، ثم النون مكسورة[٩].

قال: يوسفُ بنُ المبارك بن البَيْني، سمع أبا القاسم

---

(١) مترجم في «الوافي بالوفيات» ٢/ ٢٢٧، و«السلوك» للمقريزي ١/ ٧٠٧، وأخطأ محققه في ضبط نسبته وتحقيقها.

(٢) في «الاستدراك» باب التيتي والبيني، ولم ينبه عليه ابن حجر في «التبصير» ١/ ٢١١.

(٣) من قوله: بل لجده... إلى هنا، سقط من نسخة سوهاج.

(٤) انظر رسم (البُتَتي) آخره ثاء مثلثة، ص٣٧٥.

(٥) تحرف في مطبوع «المشتبه» ١/ ١١٨ (طبعة مصر) إلى ٦٧١.

(٦) قال المنذري: نسبة إلى المحلة المعروفة بالأجمة. وانظر ما علقه المرحوم مصطفى جواد على «تكملة» ابن الصابوني ص٦٠.

(٧) لم ترد ترجمته في المطبوع من «ذيل تاريخ بغداد» لابن النجار.

(٨) مترجم في «تكملة» ابن الصابوني برقم (٤٢)، و«تكملة» المنذري ٢/ (١١٦٦)، وسيعيده المؤلف أيضاً في رسم (البتثي) الآتي ص٣٧٥.

(٩) لم يرد في مطبوع «الأنساب» إلى أي شيء تنسب هذه النسبة، وورد محلها في الأصل بياض، كما ذكر محققه. وذكر ياقوت في «المشترك» ص٧٩: بِيْن بكسر الباء: اسم لخمسة مواضع، فانظره.

الرَّبَعي، وعنه ابنُ عساكر، وعُمر القُرشي، والظاهرُ أنه بكسر أوله.

قلت: قيَّده ابنُ نقطة في «إكماله»، وابنُ النجار في «تاريخه» وغيرهما بفَتح أوله، وُلِد يوسفُ المذكور في صفر سنة أربع وتسعين وأربع مئة، وتُوفي في ذي القعدة سنة إحدى وستين وخمس مئة.

وأخته مهناز[1] بنتُ أبي السعادات المُبارك بن عليّ ابن إبراهيم بن البَيْني، سمعتْ أيضاً مع والدها وأخيها من أبي القاسم الرَّبَعي، وحدَّثت، سمع منها أيضاً أبو المحاسن عُمر بن علي القُرشي، وذكرها المصنف في حرف الميم باختصار.

وأحمد بنُ إسحاق الدلّال، المعروف بالبَيْني، حدَّث عن أبي بكر بن أبي داود، وعنه عبدُ العزيز الأَزجي[2].

* قال: و[البَبْني] بموحدة مكررة.

قلت: الأولى مفتوحة، والثانية ساكنة، بعدها نون.

قال: محمدُ بنُ بشر بن بكر البَبْني، حدَّث عن أبي بكر أحمد بن الفضل.

قلت: كذا وجدتُه بخط المصنف، وهو وهمٌ، إنما حدَّث عن أبي بكر أحمد بن محمد البَرْديجي الحافظ[3]، وحدَّث عنه محمدُ بنُ أحمد بن الفَضْل، ذكره هكذا عبدُ الله ابنُ أحمد ابن السمرقندي، ومن خطِّه نقل ابنُ نُقطة، وعنه حكاه، وكأنَّ المصنِّف نقل من أصلٍ سقط منه ما بين أبي بكر كنية البَرْديجي وبين أحمد والد الراوي عنه. والله أعلم[4].

(١) تحرفت في «التبصير» ١/ ٢١٢ إلى مهيار.

(٢) مترجم في «أنساب» السمعاني ٢/ ٣٧٩.

(٣) المعروف أن البرديجي هو أبو بكر أحمد بن هارون بن روح البرديجي، انظر ترجمته في «سير أعلام النبلاء» ١٤/ ١٢٢.

(٤) أورد المؤلف ترجمة أبي علي الحسن حفيد محمد بن بشر هذا

ومن بَبْنة: بُليدة من باذَغِيس هَرَاة، يُقال لها أيضاً: بَوْن، وتقدم ذكرها[5]: أبو جعفر محمدُ بنُ علي بن محمد ابن يحيى الهَرَوي البَبْني، عن الحسن بن سفيان[6].

* قال: والتِّيْني.

قلت: بمثناة فوق مكسورة، ثم مثناة تحت ساكنة، ثم نون مكسورة.

قال: نسبة إلى تين ملل[7]: جبل مصمودة، به قبرُ ابن تُومرت.

قلت: قيَّد المصنفُ تين مَلَلْ فيما وجدتُه بخطه بفتح الميم واللام الأولى معاً، وسكون اللام الثانية، ووجدتُه بخط أبي العلاء الفَرَضي: تين مَلَّل، بتشديد اللام الأولى، نقله عن «مشترك» ياقوت[8]، فقال: والخامس: تين مَلَّل في جبال مَصْمودة بأقصى المغرب، بها كان يخرج ابن تُومرت. انتهى.

* قال: والتُّبَّتِي.

قلت: بضم المثناة فوق، وفتح الموحدة المشددة[9]،

في رسم البوني، وقال: بَوْن: قرية بهراة ويقال لها: بَبْنة. انظر ص٣٢٩ من هذا الجزء.

(٥) في رسم البوني ص٣٢٩.

(٦) وانظر أيضاً من أوردهم المؤلف في رسم البوني.

(٧) بلامين، وتحرف في مطبوع «المشتبه» (طبعة مصر)، و«التبصير» ١/ ٢١٢ إلى ملك، بالكاف آخره.

(٨) لم يرد هذا الموضع في مطبوع «المشترك» لياقوت وورد في «معجم البلدان»، وضبطها بفتح الميم واللام الأولى مشددة مفتوحة، وقال: جبال بالمغرب بها قرى ومزارع، يسكنها البرابر.

(٩) قال ياقوت في «معجم البلدان»: وكان الزمخشري يقوله بكسر ثانيه، وبعض يقوله بفتح ثانيه، ورواه أبو بكر محمد ابن موسى بفتح أوله وضم ثانيه، مشدد في الروايات كلها. قلت: وبالضم شكل في مطبوع «المشتبه» (طبعة مصر)، ونقل المعلمي في حاشية «الأنساب» ٣/ ٢٠ عن القبس أن من هذه النسبة أبا جعفر محمد بن محمد، روى له أبو سعد الماليني.

ثم مثناة فوق مكسورة.

قال: المسكُ العال من بلاد تُبَّت من الصين.

* قلت: و[البُتَشي] بموحدة مضمومة، ثم مثناة فوق مفتوحة، ثم مثلثة مكسورة: أبو الحسن عليُّ بنُ أبي الأزهر المقرئ ابن البُتَشي، كان حسن القراءة، سريعَ التلاوة، قاله الحافظُ أبو حامد ابنُ الصابوني في «مُذيَّله»[1] على «إكمال» ابن نقطة، والـمُقرئ هذا هو ابنُ شاذان القصّار الذي تقدم ذكره[2]، والظاهرُ أنه كما قيَّده ابنُ الصابوني، وقد نقله عن أبي عبد الله ابنِ الدُّبَيْثي الحافظ والله أعلم.

* و[النَّيْني] بنونين الأولى مفتوحة، والثانية مكسورة، بينهما مثناة تحت، نسبة إلى نَيْن: قرية قريبة من ناصرة من قرى الشام، ما علمتُ منها راوياً، ووجدتُها بخط العلّامة أبي شامة في «مختصره لتاريخ دمشق» بالميم في آخرها، فسمَّاها قرية نَيْم، فيما حكاه عن ابن دِحْية، ثم وجدتُه في كتاب «الحسام الهندي» تأليف ابن دحية، فقال: وتُوفي دحية ـ رضي الله عنه ـ بالشام بقرية نَيْم على مقربة من ناصرة، وقبرُه في أعلى الجبل بنَيْم في خلافة معاوية، بعد أن دعا على نَفْسه أن الله يقبضُه إليه لما رأى من رَغْبة الناسِ عن هدي رسول الله ﷺ وهدي أصحابه رضي الله عنهم. انتهى[3].

* التَّنُّوري: بفتح أوله، وضم النون المشددة، وسكون الواو، وكسر الراء[4]: عبدُ الوارث بنُ سعيد بن ذكوان البَصْري الحافظ، صاحبُ أبي التَّيّاح وغيره، مشهور.

وابنُه أبو سهل عبدُ الصمد الحافظ المشهور.

وحافده عبدُ الوارث بنُ عبد الصمد، حدَّث عن أبيه وغيره، وعنه مسلمٌ، والترمذي، والنسائي، وابنُ ماجه، وابنُ خزيمة وغيرهم وآخرون[5].

* و[البَنُوري] بموحدة مفتوحة[6]، وضمِّ النون مخففة: أحمدُ بنُ محمود بن أبي الحسن البَنُوري، سمع مع ابن نُقطة من عُمر بن محمد بن طَبَرزد.

* و[البُتُوري] بمثناة فوق بدل النون، مع ضم الموحدة أوله: عبدُ الوهّاب بنُ فتوح البُتُوري، سمع مع المحدِّث عبد الرحمن بن شُحَانة الحرَّاني، وكان أحد الطلبة.

* التِّنِّيسي: نسبة إلى تِنِّيس: المدينة القديمة بديار مصر، وهي بكسر الأولى ـ وقالها القاضي عياض بالفتح ـ وتشديد النُّون المكسورة، ثم مُثناة تحت ساكنة، ثم سين مهملة، ذكر ما يلتبس به في حرف السين المعجمة، ولله الحمد والمنة.

* التَّوْأَم: بفتح أوله، وسكون الواو، بعدها همزة مفتوحة، ثم ميم: عُقْبة بن التَّوأم، عن أبي كَثِير[7] السُّحيمي، وعنه وكيع.

---

(١) الذي في مذيله «تكملة إكمال الإكمال» ص٦١ أنه البتي بتاء مثناة فوقية آخره، لا مثلثة، كما ذكر هنا.

(٢) في رسم البتي ص٣٧٣.

(٣) هذه النسبة والبلدة تستدرك على السمعاني وياقوت والفيروزآبادي والزبيدي.

ويستدرك مما يشتبه:

* البَيْبي: بموحدة مفتوحة، بعدَها مثناة تحتية ساكنة، ثم موحدة مكسورة بعدها ياء النسب، نسبة إلى بَيْبَة بفتح الباءين، ذكرها الدارقطني في «المؤتلف والمختلف» ١/ ٢١٠.

* نِيْني: أوله نون مكسورة، وسكون ثانيه، ونون أخرى مكسورة، بعدها ياء: نهر مشهور بإفريقية في أقصاها، ذكره ياقوت في «معجم البلدان» والفيروزآبادي في «القاموس».

(٤) نسبة إلى التنور، ضبطها السمعاني بضم النون، ولم ينص على تشديدها.

(٥) وانظر «أنساب» السمعاني.

(٦) من قوله: وابن خزيمة... إلى هنا، سقط من نسخة سوهاج.

(٧) تصحف في «أنساب» السمعاني ٧/ ٥١ (السحيمي) إلى أبي كبير، بالموحدة بدل المثلثة، وهو من رجال التهذيب.

وشُعبة بن التوأم، تابعيٌّ، علَّق البخاري في «تاريخه»[١]، فقال: وقال هشيم، عن مغيرة، عن هيثم ابن بدر، عن شُعبة بن التَّوأم: أتينا ابن مسعود في عهد عمر وعثمان - رضي الله عنهم - انتهى. ومُغيرة هو ابن مِقْسَم الضَّبِّي الكوفي الفقيه[٢].

* و[النَّوَّام] بنون مفتوحة، مع تشديد الواو مفتوحة، تليها ألف، ثم ميم: أبو علي عُمر بن علي بن عمر الواعظ ابنُ النَّوّام، حدَّث عن أبي القاسم ابن الـحُصَين وأضرابه، تُوفي في شوال سنة سبع وتسعين وخمس مئة، وله ثلاث وثمانون سنة[٣].

* و[الثَّوَّام] بمثلثة: أبو محمد الثَّوّام، كان رجلاً صالحاً، حكى عنه الشيخ أبو الحسن عليُّ بنُ محمد المعافري ابنُ القابسي.

* قال: التَّوَّجي.

قلت: بفتح أوله والواو المشددة، ثم جيم مكسورة.

قال: وتوَّج: مدينةٌ بقُرب كازرون من بلاد فارس، ويُقال: التَّوَّزي.

قلت: منها أبو بكر أحمدُ بنُ الحسين بن أحمد بن مردشاذ السِّيرافي التَّوَّجي، شيخٌ لعبد العزيز النَّخْشَبي[٤].

وأبو الحسين زيدُ بنُ عبد الله التَّوَّجي البَلُّوطي العابد، حدَّث عن أستاذه أبي إسحاق البَلُّوطي بكتاب «الجوع والعطش»، وغير ذلك، وعنه عبدُ العزيز الكتاني، وذكر أنه تُوفي في شعبان سنة أربع عشرة وأربع مئة.

وتَوّج أيضاً: موضعٌ بالبادية تُنسب إليه الصقور التَّوَّجية في قول[٥].

* قال: و[النُّوحي] بنون وحاء.

قلت: النُّون مضمومة، بعدها واوٌ ساكنة، والحاء مهملة[٦].

قال: الخطيبُ إسحاقُ بنُ محمد بن إبراهيم النُّوحي النَّسفي، عن محمد بن عبدِ الرحمن التِّرمذي وجماعة لا يعرفون.

قلت: لا أعلمه روى إلّا عن ثلاثة: أبي بكر الترمذي المذكور، وأبي تُراب إسماعيلَ بن طاهر الـجُوْبَقي[٧]، وأبي بكر محمد بن إبراهيم القَلّاسي[٨].

ولإسحاق المذكور أخوان أبو يوسف يعقوبُ، وإبراهيمُ، ابنا محمدِ بن إبراهيم النُّوحي، حدَّث الثلاثةُ عن أبيهم[٩]، تُوفي إبراهيم سنة إحدى عشرة وخمس مئة، وتُوفي إسحاق سنة ثمان عشرة، وتُوفي يعقوب سنة ثلاث وعشرين.

قال: والخطيب إسماعيلُ بنُ من محمد النُّوحي[١٠]، عن جَعْفر الـمستغفري، وعنه الـحافظُ عمر بن محمد النسفي[١١].

---

(١) ٤/ ٢٤٣.

(٢) والتُّوأَم: بضم أوله، والباقي كالأول: ثلاثة مواضع، ذكرها ياقوت في «المشترك» ص٨٤.

(٣) مترجم في «تكملة» المنذري ١/ (٦١٨)، و«السير» ٢١/ ٣٥٣، ٣٥٤.

(٤) مترجم في «أنساب» السمعاني ٣/ ١٠١، ١٠٢.

(٥) ذكره ياقوت في «المشترك» ص٨٥.

(٦) نسبة إلى نوح: اسم لبعض أجداد المنتسب إليه.

(٧) شكلت في نسخة سوهاج بفتح الجيم، وقد ضبطها السمعاني بالضم، وذكر أنها نسبة إلى موضع بنسف يقال له: جوبق، ونقله عنه ياقوت في «معجم البلدان».

(٨) ضبطها السمعاني بفتح القاف واللام ألف وفي آخرها السين المهملة، ثم ترجم لأبي بكر هذا في «الأنساب» ١٠/ ٢٨٠.

(٩) ولهم أخ رابع اسمه إسماعيل بن محمد، هو الذي سيذكره الذهبي في الترجمة التالية، وقد ترجمهم جميعاً في «الأنساب» ١٢/ ١٥١ و١٥٢، ولم يشر إلى أن يعقوب هو أخوهم.

(١٠) هو أخو الثلاثة المذكورين قبله.

(١١) وانظر أيضاً «أنساب» السمعاني.

* تَوْلَة:

قلت: بفتح أوله، وسكون الواو، وفتح اللام، ثم هاء.

قال: محمدُ بنُ أحمد بن تَوْلة، حدَّث عن سُليمان الأصبهاني الحافظ.

قلت: ضم المصنفُ أوله فيما وجدتُه بخطه[1]، وهو أبو بكر محمد بن أحمد بن أبي بكر عبد الواحد بن أحمد ابن محمد بن تَوْلة القَصّاب، حدَّث عن جدِّه أبي بكر عبد الواحد، وأبي نصر إبراهيمَ بنِ عمر بن يونس، وعنه أيضاً أبو موسى المديني في «معجمه»، تُوفي سنة خمس وأربعين وخمس مئة.

وعمُّه ثابتُ بنُ عبد الواحد ابن تَوْلة.

وابنُ أخيه أبو عبد الله محمدُ بنُ أبي نصر بن[2] عبد الواحد بن أحمد بن محمد الصَّبَّاغ المعروف بتَوْلة، روى عن أحمد بن محمد البَيِّع، تُوفي في ذي الحجة سنة إحدى وثلاثين وخمس مئة عن نحوٍ من خمسين سنة. حدَّث عنهما أبو موسى المديني أيضاً في «معجمه».

ونسيبهم أبو الفتح أحمدُ بنُ طاهر بن محمد بن أحمد ابن محمد البَقّال المعروف بتَوْلَة.

وأخوه إسماعيلُ بنُ طاهر البَقّال، يعرف بَتَوْلَة أيضاً.

* و[نُولة] بالنون.

قلت: مضمومة.

قال: عليُّ بنُ محمد بن نُولة، عن خالد بن النَّضْر القُرشي، وعنه محمدُ بنُ أحمد بن جعفر الأصبهاني.

قلت: هو عليُّ بنُ محمد بن إسحاق المَدِيني، حدَّث عن زكريا الساجي أيضاً، وعنه أبو بكر ابنُ مردويه في «تاريخه».

* قال: و[يُوْلة] بياء آخر الحروف: أحمدُ بنُ محمد ابن يُولة المِيهني.

* التَّيّاس.

قلت: بفتح أوله والمثناة تحت المشددة، وبعد الألف سينٌ مهملة.

قال: فلان، شيخٌ لأبي نُعيم الفضل بن دُكَين.

قلت: كذا وجدتُه بخط المصنف، وهو وهمٌ، إنما روى أبو نُعيم عن رجلٍ اسمُه أحمد، عن التَّيّاس، نصَّ عليه البخاريُّ، فقال في «التاريخ» في باب من اسمه أحمد[3]: أحمدُ، عن الوليد التَّيّاس، عن الحسن، منقطع، سمع منه أبو نُعيم. وقال أيضاً في حرف الواو[4]: الوليدُ بنُ دينار السَّعْدي التَّيّاس البصري، سمع الحسن، روى عنه وكيع، وموسى بنُ إسماعيل، يُقال [له]: أبو الفضل. انتهى. روى البخاريُّ للتَّيّاس هذا في كتاب «الأدب»[5]، وذكره ابنُ حِبّان في «الثِّقَات»[6]، وممن روى عنه حمادُ ابنُ زيد، والفضلُ ابن موسى.

وفي التابعين شَوْذَب التَّيّاس، ذكره البخاريُّ في «تاريخه»[7]، فقال: شَوْذَب أبو معاذ، وقال شعبةُ أبو عثمان: حدَّثنا مُسَدّد، حدَّثنا يحيى، عن سفيان، حدَّثنا شَوْذب قال: كنتُ تَيّاساً، فنهاني البراء بنُ عازب عن عَسْب الفحل. وتابعه ابنُ مَهْدي عن سفيان. انتهى.

---

(١) قوله: ضم المصنف أوله... إلى هنا، لم يرد في نسخة الظاهرية.

(٢) لفظ «بن» لم يرد في نسخة سوهاج.

(٣) ٢/ ٢.

(٤) ٨/ ١٤٣.

(٥) برقم (١٠٩) باب الأدنى فالأدنى من الجيران.

(٦) ٧/ ٥٥٠.

(٧) ٤/ ٢٦٠.

* و[تِيَاس] بكسر أوله[١] مع التخفيف: تياس: موضع في بلاد بني تميم، مات به العلاء بن الحضرمي ـ رضي الله عنه ـ.

* قال: و[النَّبّاش] بنون، وموحدة، ومعجمة: مالكُ ابنُ النَّبّاش أبو هالة، والد هند، تميمي شريف.

قلت: وقيل في اسم أبي هالة: هند، وهو قولُ ابن الكلبي[٢] وغيره.

وحفيده هندُ بنُ هند بن هند بن النَّبّاش، روى عن أبيه، وعنه محمدُ بن عبد الله بن نُويرة، قُتل مع ابن الزُّبير، وأبوه هند بن هند قُتل مع علي يوم الجمل[٣].

* و[تُبَاش] بمثناة فوق مضمومة، ثم موحدة مفتوحة مخففة، وبعد الألف شين معجمة: عليُّ بنُ سعد الله تُبَاش، حدَّث عن ابن عرفة بواسط، عن أحمد بن المبارك بن أحمد بن الحارث الهاشمي، عن أبي القاسم بن بُنَان.

* التَّيْمُلي: بفتح أوله، وسكون المثناة تحت، وضم الميم عند جمهور المحدِّثين وصوَّب ابن الجواليقي فتحها، وجزم بالفتح ابنُ الخَشّاب، وذكر أنه لا وجه للضم، وذلك فيما سمعه منه ابنُ الجوزي وهو نسبةٌ إلى تَيْم الله[٤]، ـ ويقال: تيم اللات ـ بن ثَعْلَبة بن عُكابة بن صعب بن علي بن بكر بن وائل، القبيلة المعروفة منها خلقٌ، عامَّتُهم بالبصرة والكوفة، ومنها أبو الحسن أحمدُ ابن عبد العزيز بن أحمد بن حامد بن محمود التَّيْمُلي[٥] البغدادي، نزل مصر، حدَّث عن أبي عبد الله المحاملي وغيره، وعنه أبو عبد الله محمدُ بن علي الصُّوري وغيره، تُوفي بمصر سنة ثمان وأربع مئة[٦].

* و[التِّيْمَكي] بكسر أوله، وفتح الميم، تليها كاف مكسورة بدل اللام: أبو عبد الرحمن محمدُ بنُ إبراهيم ابن مَرْدويه بن الحسين الكَرَابيسي التِّيْمَكي، عن الكُديمي وغيره، تُوفي سنة إحدى عشرة وثلاث مئة، ونسبتُه إلى خانٍ بسمرقند في صف الكرابيسيين يُقال له: تِيم[٧].

* قال: التَّيْمي: واضح.

قلت: هو بفتح أوله، وسكون المثناة تحت، وكسر الميم، وهو نِسْبةٌ إلى عَدَّةِ قبائل، وفيهم كثرة.

* قال: و[التَّيَمي] بالحركة: تَيَم: بطن من غافق، منهم الماضي بنُ محمد التَّيَمي، سمع منه ابنُ وهب.

قلت: روى أبو مسعود الماضي بنُ محمد بن مسعود، عن مالك بن أنس «الموطأ» وكان ورَّاقاً يكتبُ المصاحف، تُوفي سنة ثلاث وثمانين ومئة[٨].

* قال: تِيْرُوْيَه: والد حُميد الطويل.

---

(١) قاله أبو عبيد البكري في «معجم ما استعجم» ١/ ٣٢٨، ونقل ياقوت في «معجم البلدان» أنه قد يفتح.

(٢) في «جمهرة النسب» ١/ ٣٧٩. (طبعة العظم).

(٣) انظر ترجمة هند بن أبي هالة في «أسد الغابة» ٥/ ٤١٧، و«الإصابة» ٣/ ٦١١.

(٤) القياس في النسبة إليه «التيمي». انظر «الأنساب» ٣/ ١١٦-١٢١.

(٥) ويُقال له: التيمي أيضاً، وهو القياس في نسبته، وسيذكره المؤلف أيضاً في رسم (ثرثال).

(٦) مترجم في «سير أعلام النبلاء» ١٧/ ٢٢٠.

وانظر التيملي أيضاً في «الأنساب» ٣/ ١١٤، و«التبصير» ١/ ٢١٥.

(٧) سماه ياقوت: تيمك، وقال: التِّيم بلغة أهل خراسان: الخان الذي يسكنه التجار، والكاف في آخره للتصغير في معنى الخُوَين. ثم أورد ترجمة أبي عبد الرحمن هذا. وانظر أيضاً «الأنساب» ٣/ ١١٣.

(٨) مترجم في «أنساب» السمعاني ٣/ ١١٦.

قلت: في اسم والد حميد أقوالٌ، منها هذا، وهو بكسر المثناة فوق، ثم مثناة تحت ساكنة، ثم راء مضمومة، ثم واو ساكنة، ثم مثناة تحت مفتوحة، ثم هاء، وعليه اقتصر المصنفُ، وقيل: اسمه[١]، تير بإسقاط الواو وما بعدها، وقيل: زاذويه، وقيل: دلود، وقيل: طرخان، وقيل: مهران[٢]، وقيل: مخلد، وقيل: عبد الرحمن، وقيل غير ذلك[٣].

* قال: و[بَبْرُوية] بموحدتين.

قلت: الأولى مفتوحة، والثانية ساكنة، والباقي كالذي قبله.

قال: نَصْرُ بن بَبْرُويه، فارسي، حدَّث عن إسحاق شاذان ببغداد.

قلت: كنيتُه أبو القاسم، شيرازي، حدَّث عن جماعةٍ منهم شاذان المذكور، وهو إسحاقُ بنُ إبراهيم بن عمر بن زيد النَّهْشَلي أبو بكر الشيرازي[٤].

وأخو نصرٍ أحمدُ بنُ بَبْرويه، كان بشيراز، فيما قاله الأمير[٥].

* و[بَيْرُوْيَه] بالموحدة أيضاً[٦] بعدها مثناةٌ تحت ساكنة، وبعد الواو موحدة مفتوحة: أبو نصر أحمدُ بنُ داود بن علي بن سود[٧] بن بابست[٨] بن بيرويه الماجَرمي، نزيلُ بخارى، ذكرهُ الأميرُ عن المستغفري، وأنه روى عن ابن القَطِيعي، ولستُ أدري أراد أحمد بن جعفر بن حمدان بن مالك القطيعي أو غيره. قاله الأمير[٩]، وعقد معه:

* **بِنْدُويه**: بموحدة مكسورة، وفتحها أبو علي الغساني[١٠] ثم نون ساكنة، ثم دالٌ مهملة مضمومة: والد عوف بن أبي جميلة، قيل: اسمه بَنْدُويه.

ومحمد بن بنْدُويه[١١] الخراساني، عن محمد بن أيوب الرازي وغيره.

---

(١) من قوله: ثم مثناة تحت مفتوحة... إلى هنا، سقط من نسخة سوهاج.

(٢) تحرف في التعليق على «المؤتلف والمختلف» للدارقطني ١/ ٢٥٤ إلى بهاز.

(٣) مترجم في «سير أعلام النبلاء» ٦/ ١٦٣.

(٤) شاذان هذا مترجم في «سير أعلام النبلاء» ١٢/ ٣٨٢.

(٥) في «الإكمال» ١/ ١٨١.

(٦) لم ينص المؤلف على ضبط الموحدة، وكذا أطلقها ابن حجر في «التبصير» وشكلت بالفتح في نسخة سوهاج، وصرح المستغفري بكسرها في «زياداته».

(٧) مثله في «الإكمال» و«التبصير»، والذي في «زيادات» المستغفري: مَنَوَّد.

(٨) شكل في «زيادات» المستغفري بابسّت، بتشديد السين.

(٩) في «الإكمال» ١/ ١٨١.

(١٠) قوله: «وفتحها أبو علي الغساني» لم يرد في نسخة الظاهرية.

(١١) كذا في الأصلين، والذي في «الإكمال» ١/ ١٨٢: محمد بن محمد ابن بندويه.

حرف الثاء

قال: حرف الثاء.

قال: المثلثة.

* قال: ثابت: كثير.

قلت: هو بموحدة بعد الألف، ثم مثناة فوق.

* قال: و[نابت] بالنون: نابتُ بن يزيد، وغيره، مرَّ مع التايب[١].

قلت: النون بدل المثلثة، ذكر في حرف المثناة فوق مع التايب بمثناتين الأولى فوق، والثانية تحت بعد الألف، تليها موحدة.

* قال: الثابتي.

قلت: بموحدة بعد الألف، تليها مثناة فوق مكسورة[٢].

قال: كذا نسب بعضُ الأئمة أبا بكر أحمدَ بنَ علي ابن ثابت الخطيب الحافظ، فقال: الثابتي.

قلت: بعضُ الأئمة هو أبو سعد ابنُ السمعاني[٣]، حدَّث عن رجلٍ عن الخطيب، فنسبه هكذا في غير موضع.

قال: وعبد الرحمن بنُ محمد بن ثابت أبو القاسم الثَّابِتي المَرْوَزي الخَرَقي، وخَرَق من مرو، سمع أبا منصور النديم العُكْبَري.

قلت: أبو منصور اسمُه محمدُ بن محمدُ بن أحمد بن[٤] عبد العزيز، وأبو القاسم هذا فقيهٌ شافعي مشهورٌ، يُقال له: مُفتي الحرمين، أخذ عن أبي القاسم عبد الرحمن بن محمد الفُوراني، وأبي سهل أحمدَ بن علي الأَبِيْوَردي، وصحب ببغداد أبا إسحاق الشيرازي، وحدَّث عن أبي القاسم القُشَيري وغيرِه، وروى عنه ابنُه القاضي أبو محمد عبد الله[٥]، وابنُ أخيه أبو محمد عبدُ الجبار بنُ عبد الجبار بن محمد الثابتي، وعبدُ الجبار هذا جمع «تاريخاً لمرو» تُوفي سنة ثلاث وخمسين وخمس مئة[٦]، وتُوفي عمه أبو القاسم في ليلة السادس عشر من شهر ربيع الأول سنة خمس وتسعين وأربع مئة. وقد ذكرتُهم في حرف الموحدة[٧].

وأبو محمد المُوفقُ بنُ علي بن عبد الرحمن الثابتي الخَرَقي، حدَّث عن محيي السنة أبي محمد البغوي، وعنه أبو القاسم ابن عساكر، وسكَّن بخطه راء الخرقي، تُوفي المُوفَّق هذا بخَرَق في رمضان سنة أربعين وخمس مئة[٨].

وأحمدُ بنُ عبد الله بن أحمد بن محمد بن يُوسف بن ثابت الثابتي البُخاري، نزيلُ بغداد، أبو نصر الفقيه، تفقَّه على الشيخ أبي حامد الإسفراييني، وحدَّث عن أبي القاسم بن حبابة وغيره، تُوفي سنة تسع، وقيل: سنة سبع وأربعين وأربع مئة[٩]. وقد ذكره المصنفُ في حرف الموحدة مختصراً[١٠].

---

(١) انظر ص٣٤٦ من هذا الجزء.

(٢) أورده المؤلف هذه النسبة في حرف الموحدة. انظر ص١٧٣ من هذا الجزء.

(٣) في «الأنساب» ٣/ ١٢٣.

(٤) لفظ «بن» سقط من نسخة الظاهرية.

(٥) مترجم في «الأنساب» ٥/ ٩١.

(٦) مترجم في «طبقات» الإسنوي ١/ ٣٣١، ٣٣٢.

(٧) انظر ١/ ٣٣٣، ٣٣٤.

(٨) مترجم في «طبقات» الإسنوي ١/ ٣٣٢، و«طبقات» السبكي ٧/ ٣١٥، لكنهما لم يوردا في نسبه اسم عبد الرحمن، بل فيهما: الموفق بن علي بن محمد بن ثابت. وقوله: توفي الموفق هذا... إلى هنا، لم يرد في نسخة الظاهرية.

(٩) مترجم في «طبقات» الإسنوي ١/ ٣٣٠، و«تاريخ بغداد» ٤/ ٢٣٩، ٢٤٠.

(١٠) انظر ص١٧٣.

* قال: و[النابتي] بنون.

قلت: بدل المثلثة[١].

قال: إسحاقُ بنُ إبراهيم بن أحمد بن يعيش الهمذاني، ويُعرف بالنابتي، عن محمود بن غيلان وطبقته، وعنه أبو أحمد العسال.

قلت: ذكرهُ على غير ما ذكره المصنف أبو سعد ابنُ السمعاني[٢]، وتبعه أبو الحسن عليُّ بنُ الأثير في «اللباب» فقال أبو إسحاق إبراهيمُ بنُ أحمد بن عبد الله بن يعيش الهمذاني النابتي، يروي عن محمود بن غَيْلان، وحُميد ابن زَنْجَويه، روى عنه محمدُ بنُ أحمد بن إبراهيم الأصبهاني. انتهى. والأصبهاني هذا هو أبو أحمد العسال.

* قال: و[النّايني]: نسْبة إلى ناين: من قُرى أصْبَهان.

قلت: هي بنون، وبعد الألف همزة مكسورة تكتب ياءً، بعدها نون: بليدة من أعمال أصبهان قريبة منها.

قال: منها أحمدُ بنُ عبد الهادي الأَرْدَسْتاني ثم النّايني، عن أبي الوقت، وعنه إبراهيمُ بنُ الأزهر الصَّريفيني.

وعليُّ بنُ أحمد النايني الخيَّاط، حدَّث عن محمدُ بنُ الفضل القَزّازي.

* و[النايِتي] بنون، ثم بياء، ثم مثناة.

قلت: الياء مثناة تحتُ بعد الألف، تليها المثناة فوق مكسورتان[٣].

قال: عليُّ بنُ عبد العزيز النايتي البَصْري المُؤَدِّب، عن فاروق الخطابي، وعنه محمدُ بنُ الأشناني.

* و[الباتِنّي] بموحدة، ثم مثناة، ثم نون ثقيلة.

قلت: المثناةُ فوق بعد الألف مكسورة، كالنون بعدها، وهي نسبةٌ إلى باب الباتِنّي من أبواب دار الخلافة بشرقي بغداد.

قال: شرفُ الدين محمدُ بنُ مُهنّا بن الباتِنّي، له سماعٌ من الفتح ابن عبد السلام وغيره، وقد مرَّ من هذا الباب في الباء.

قلت: الموحدة[٤]، مما ذكره المصنف، وزدتُه عليه.

* قال: ثَبَات.

قلت: بفتح أوله والموحدة المخففة، وبعد الألف مثناة فوق.

قال: أبو إسحاق إبراهيمُ بنُ محمد بن ثَبَات الأندلسي الفقيه، سمع أبا علي الغَسَّاني، وعنه أبو عبد الله ابنُ أبي الخصال.

قلت: وابنُه حسينُ بنُ إبراهيم، سمع من أبي بحر، وغيره.

قال: وآخرون بمثلثة.

قلت: هذا كان ألحقه المصنفُ على طُرّة كتابه فكُشط، فإن كان المصنفُ أضرب عنه فحسنٌ، وإن كان كَشَطَه غيره فيكون ـ والله أعلم ـ أراد: وآخرون بمثلثة، كمن تَقدَّم، مثل أبي العباس أحمدَ بنِ علي بن ثَبات الواسطي الحاسب، حدَّث عن أبي طالب المبارك بن المبارك البغدادي، وأفاد جماعةً ببغداد علم الفرائض، تُوفي في شهر رجب سنة إحدى وثلاثين وست مئة ببغداد، ودُفن بمقبرة باب الدير[٥].

---

(١) قال السمعاني: هذه النسبة إلى نابت، وهو اسم رجل فيما أظن، وقال ياقوت: نابت: موضع بالبصرة، ونسب الفيروزآبادي إلى هذا الموضع إسحاق بن إبراهيم المذكور هنا.

(٢) في «الأنساب» ١٢/ ٧.

(٣) قال السمعاني: هذه النسبة ظني أنها إلى ناحية بنواحي البصرة يُقال لها: نايت. وجزم به الزبيدي في «التاج». وقد أورد المؤلف هذه النسبة في الموحدة ص١٧٤.

(٤) انظر ص٣٠٥.

(٥) مترجم في «تكملة» المنذري ٣/ (٢٥٣٨)، و«الوافي» ٧/ ١٩٩. وقوله: توفي في شهر رجب.. إلى هنا، لم يرد في نسخة الظاهرية.

* و[ثَبَّات] بالتشديد[١]: ثَبَّاتُ بنُ ميمون، عن ثعلبة الأسلمي، عن عبد الله بن بُريدة، علَّق البخاريُّ في «تاريخه»[٢] عن ابن وهب، عن عمرو بن الحارث قال: قال أبو عامر: ثَبّات بالتشديد[٣]، يروي عن عبد الله بن يزيد بن هرمز، ونافع، روى عنه عُمر بن طلحة وأيوبُ بنُ ثابت. انتهى. وذكر عبدُ الغني بنُ سعيد[٤] أنَّ الأصمعي روى عنه، ولم أر روايةَ الأصمعي إلّا عن نافع القارئ عنه، وذلك فيما قاله محمدُ بنُ إسماعيل بن محمد الطائي القاضي، حدَّثنا إسحاقُ بن إبراهيم بن يونس، حدَّثنا عبدُ الله بن شبيب، حدَّثنا الأصمعي، عن نافع بن أبي نعيم، عن ثَبّات بن ميمون قال: «من اتَّقى وجوه الناس لم يَتَّق الله عَزَّ وجل» وكأنَّ الأمير[٥] أشار إلى هذه الرواية لما حكى قول البُخاري: إنه روى عن نافع، فقال: وروى عنه نافعُ ابنُ أبي نعيم. انتهى.

وأما ثَبَاتُ بنُ ميمون بن ثبات أبو العبّاس القطّان فمتأخر، روى عن الكديمي، وأحمدَ بن عبد الجبار، وعنه أبو الحسن بن رزقويه، وطلحةُ بنُ علي بن الصقر وغيرهما.

* قال: و[نَبَات] بالنون.

قلت: بدل المثلثة مع التخفيف.

قال: محمدُ بنُ سعيد بن نَبَات، شيخُ ابن حزم.

قلتُ: ذكره المصنفُ قبلُ في الموحدة[٦]، ونسبه هنا وفي الموحدة إلى جَدِّه الأعلى، فهو أبو عبد الله محمدُ بنُ سعيد بن محمد بن عمر بن نَبَات القُرطبي الأندلسي، حدَّث عن عبد الله بن نصر الأندلسي صاحب بَقِيِّ بنِ مَخْلَد، وعن غيره، تقدم ذكرُ وفاته تقريباً في المُوحدة، وقد استدركه ابنُ نقطة على الأمير فوهم، لأنَّ الأمير ذكره في الموحدة وفي المثلثة أيضاً[٧].

* قال: ثُبَيْت.

قلت: بضمِّ أوله، وفتح الموحدة، وسكون المثناة تحت، تليها مثناة فوق.

قال: ابنُ كثير، عن يحيى بن سعيد الأنصاري، وعنه يمانُ بنُ عدي، ويحيى بنُ حمزة.

قلت: حدَّث عبد الله بن يوسف، عن يحيى بن حمزة، عن ثُبَيْت الضَّبِّي، أنه سمع يحيى بن سعيد، سمع سعيدَ بنَ المُسَيّب، عن النبي ﷺ قال: «حضرموت قومٌ ميامين»[٨].

قال: وأبو ثُبَيْت الجُماري، شيخٌ لعبد الحميد بن جعفر.

قلتُ: كذا وجدتُه بخط المصنف: الجُماري، بجيم مضمومة، ثم ميم، وهو تصحيفٌ، إنما هو الحارثي،

---

(١) ويقال بالتخفيف أيضاً، كما ذكر ابن حجر في «التقريب» و«التهذيب»، وأورده الدارقطني في «المؤتلف والمختلف» ١/ ٣٢٣، والأمير في «الإكمال» ١/ ٥٥٢، ولم يصرحا بالتشديد.

(٢) ٢/ ١٨٣.

(٣) قال ابن أبي حاتم: ويقال: ثابت. «الجرح والتعديل» ٢/ ٤٧٢.

(٤) في «المؤتلف والمختلف» ص٢٠.

(٥) في «الإكمال» ١/ ٥٥٣.

(٦) رسم النباتي ص٣٠٧. وهو مترجم في «جذوة المقتبس» ص٦٠، و«بغية الملتمس» ص٧٩، وشكل فيهما بضم النون.

(٧) وذكر عبد الغني في «المؤتلف والمختلف» ص٢٠: نبات بن عمار (وفي نسخة: عمرو) الفاسي، وقال: من أهل فاس المغرب. ومع ذلك فقد وقعت نسبته في «الإكمال» ١/ ٥٥٤، و«التبصير» ١/ ٢١٨: الفارسي، ونقلها محقق «المؤتلف» للدارقطني ١/ ٣٢٤.

وانظر من اسمه نبات أيضاً في «مؤتلف» الدارقطني ١/ ٣٢٤، و«الإكمال» ١/ ٥٥٣، ٥٥٤، و«التبصير» ١/ ٢١٨.

(٨) أورده البخاري في «التاريخ الكبير» ٢/ ١٨٢، وأخرجه الدارقطني في «المؤتلف والمختلف» ١/ ٣٢٥.

كذلك ذكره الأمير[١].

قال: وهانئ بنُ ثُبَيْت الحضرمي، عن ابن عباس.

وعُقْبة بن أبي ثُبَيْت البصري، شيخٌ لشُعبة.

قلت: وروى عنه أيضاً حماد بنُ زيد وغيرهما، واسم أبي ثُبَيْت سُرَيج[٢].

وثُبَيت مولى سُويد بن غَفَلة الجُعْفي الكوفي، روى عنه محمدُ بنُ طلحة بن مُصَرِّف، منقطع، قاله البخاريُّ في حرف المثلثة من «تاريخه»[٣]، وذكره الدارقطني بالنون[٤]، وذكر أنَّه ضبطه كذلك عن أبي سعيد الإصطخري.

وثُبَيْتُ بنُ يزيد[٥] البهراني، ذكره ابنُ عساكر في «تاريخه»، وأنَّه قدم دمشقَ في الجيش الحمصي، حكى عنه بعضُ الحمصيين.

* و[ثَبِيْت] بفتح أوله، وكسر ثانيه، في قول طَرَفة:

والهَبِيتُ لا فُؤادَ لَه
والثَّبِيْتُ قَلْبُه قِيَمُه[٦]

(١) في «الإكمال» ١/ ٥٥٤، وتصحف في «القاموس المحيط» (ثبت) إلى الجمَّازي بزاي، وشكلت الجيم بالفتح، ولم ينبه عليه الزبيدي في «التاج» لأن ابن حجر لم يُورده في «التبصير»، والزبيدي إنما هو متابع له.

(٢) بالسين المهملة وآخره جيم، كما قيَّده الدارقطني في «المؤتلف والمختلف» ٣/ ١٢٧٣، وابن ماكولا في «الإكمال» ٤/ ٢٧٣، وتصحفت في الأصلين و«الكنى» للدولابي ١/ ١٣٤ إلى شريح بالشين المعجمة والحاء المهملة.

(٣) ٢/ ١٨٢.

(٤) في «المؤتلف والمختلف» ١/ ٣٢٦، وذكره بالنون أيضاً الأمير في «الإكمال» ١/ ٥٥٤، وابن حجر في «التبصير» ١/ ٢١٨، والزبيدي في «التاج».

(٥) مثله في «استدراك» ابن نقطة، ووقع في نسخة سوهاج: زيد.

(٦) رواية الديوان المطبوع بدار صادر ص٨٦: والثَّبِيتُ ثَبْتُهُ فَهَمُه.

الثبيت: الثابت العقل، والهَبيتُ: الجبانُ.

* قال: و[نُبَيْت] بنون.

قلت: مضمومة بدل المثلثة، والموحدة مفتوحة.

قال: عَبْدانُ بن نُبَيْت المَرْوزي، عن ابن المبارك، وعنه حاجبُ بن أحمد[٧].

قلت: كنيتُه أبو عبد الرحمن.

والقاضي أبو الحسن أحمدُ بنُ عمر بن أحمد بن محمد ابن نُبَيْت الشيرازي، روى عن أبي بكر بنِ سعدان وغيره.

وصالح بن خَميس بن يحيى بن نُبَيْت النهرواني، شيخٌ لابن السمعاني.

* قال: و[نَبِيت] بفتحها.

قلت: يعني النون، مع كسر الموحدة.

قال: النَّبِيت، واسمُه عمرو بنُ مالك الأزدي، من أجداد أُسَيد بن الحُضَير وغيره.

قلت: هو عمرو بنُ مالك بن الأوس بن حارثة، قيل: إنما سُمي النَّبيت لكثرة أولاده.

وفي إياد: النَّبِيتُ بن منصور بن يَقْدُم بن أفصى بن دُعمي بن إياد[٨].

* و[بُتَيْت] بموحدة مضمومة، ومثناتين فوق، الأولى مفتوحة، بينهما مثناة تحت ساكنة: أبو إسحاق إبراهيمُ ابنُ هبة الله بن محمد بن إبراهيم بن البُتَيْت[٩]

(٧) الطوسي، كما ذكر السمعاني في «أنسابه»، وكذلك ورد في «الإكمال» ١/ ٥٥٥، و«التبصير» ١/ ٢١٨، وتحرف في «تاج العروس» بطبعتيه القديمة والمحققة إلى الطواشي.

(٨) انظر «جمهرة النسب» لابن الكلبي ٢/ ٣٥١ (طبعة العظم).

(٩) ضبطه كذلك ابنُ نقطة في «الاستدراك»، وقد تصحف في «التبصير» ١/ ٢١٨ إلى النَّبِيت، بالنون أوله كسابقه.

البغدادي، حدَّث عن أبي الفضل الأُرْموي بمصر، وبها تُوفي سنة خمس وست مئة في رمضان[١].

* قال: ثُبَيّ.

قلت: بضم أوله، وفتح الموحدة، تليها الياءُ آخر الحروف مشددةً.

قال: عمرو بن ثُبَي، أشار على النُّعمان بن مُقَرِّن بمناجزة أهل نهاوند.

قلت: عمرو بن ثُبَي هذا هو ابن أبي سُلْمى العَنَزي، وفي قول المصنف: إنَّه أشار بمناجزة أهل نهاوند نظر، إنما الذي أشار بالمناجزة عمرو بنُ معديكرب الزبيدي، وأما عمرو بن ثُبَي فأشار بمطاولتهم بالحصار، حينما ذكره سيفُ بن عمر في «الفتوح» ومن طريقه ذكره أبو جعفر محمد بن جرير في «تاريخه»[٢] أنَّه لما قاتل النعمان ابن مُقَرِّن هذا نهاوند انحسر[٣] المشركون في خنادقهم وحصونهم وحصرهم النعمان بجيوش المسلمين، وحينئذ استشارهم النعمان، فقال لهم: فما الرأيُ الذي به نَحْمُشُهم[٤]، ونستخرجُهم إلى المُناجزة وتركِ التطويل؟ فتكلم عمرو بنُ ثُبَي[٥] وكان يومئذ أكبر الناس سناً، وكانوا إنما يتكلَّمون على الأسنان، فقال: التحصُّنُ أشد عليهم من المطاولةِ عليكم، فدعهم لا تخرجهم، وتُطاوِلْهم، وقاتلْ من أتاكَ منهم، فردوا جميعاً عليه، وقالوا: إنّا على يقين من إنجاز ربنا موعودَه. وتكلم عمرو بن معديكرب، فقال: ناهدهم وكاثِرهم[٦] ولا تَخَفْهم. وذكر بقية القصة وفتح نهاوند.

* قال[٧]: و[نُبَي] بنون: نُبَي بن هُرمز الذُّهلي، عن علي رضي الله عنه، وعنه سماك بن حرب.

قلت: ذكرتُه في الموحدة[٨]، مع أثَرٍ له عن علي رضي الله عنه[٩].

* قال: ثَقِيف: معلوم.

قلت: بفتح أوله، وكسر القاف، وسكون المثناة تحت، ثم فاء، وهو أبو القبيلة، واسمه عَمرو بنُ مُنَبِّه بن بكر بن هوازن، وقيل: اسمه قسي، وقيل في نسبه غير ما تقدم، منه أنه قسي بن النَّبيت بن مُنَبِّه بن بكر ابن هوازن، وعلى الأول ابنُ الكلبي[١٠] وجمهورُ النَّسابين، وصحَّحه الحازمي وغيره.

* قال: ونَفْنَف: غلامُ دِعبل بن علي، كان مغنياً، له ذكر.

قلت: هو بنونين مفتوحتين، وفاءين، الأولى ساكنة.

* قال: ثُمَيل الأشعري[١١]، عن أبي الدرداء.

قلت: هو بضم أوله، وفتح الميم، وسكون المثناة تحت، ثم لام.

ومثله عبدُ الرحمن بنُ ثُميل تابعي حمصي.

---

(١) مترجم في «تكملة» المنذري ٢/ (١٠٧١)، ويستدرك على الفيروزآبادي والزبيدي.

(٢) ٤/ ١٣٠.

(٣) في «الكامل» ١/ ٣ (حوادث سنة ٢١): انجحروا. وفي «البداية» ٧/ ١٠٩: انحجزوا.

(٤) أي: نغضبهم لنستفزهم.

(٥) تصحف في «الكامل» ١/ ٣ إلى ثني بالنون بدل الموحدة.

(٦) مثله في «تاريخ الطبري»، وفي «الكامل»: كابرهم.

(٧) من قوله: قلت: عمرو بن ثبي هذا... إلى هنا، لم يرد في نسخة الظاهرية، والوهم الذي رده ابن ناصر هنا لم يرده الدارقطني في «المؤتلف والمختلف» ١/ ٢٦٩، ولا الزبيدي في «التاج».

(٨) ١/ ٣٤٤ من هذا الكتاب.

(٩) وأورد ابن حجر مما يشتبه به:

* يَنِّي: بفتح الياء وتشديد النون المكسورة. «التبصير» ١/ ٢١٩.

(١٠) انظر «جمهرة النسب» ٢/ ٧١ و١٩٣ و٣٥١ و٣٥٤.

(١١) هو ابن عبيد الله كما في «الجرح والتعديل» ٢/ ٤٧٢، ووقع في «الإكمال» ١/ ٥٥٩: ابن عبد الله.

* قال: و[نُمَيل] بنون: إسماعيل بن نُميل الـخَلّال، عن أحمد بن يونس، وعنه ابن مَخْلد العطار.

ومحمدُ بنُ عبد الله بن نُمَيل الـخَلّال، شيخٌ لابن قانع.

* ثَرْثال.

قلت: بفتح أوله ـ وكسرهُ أبو عامر العَبْدري ـ وسكون الراء، ثم مثلثة أيضاً مفتوحة، وبعد الألف لام.

قال: جدُّ أحمدَ بن عبد العزيز بن أحمد بن ثَرْثال البغدادي[1]، له جُزء مشهور، رواه عنه الحبَّال.

قلت: حدَّث هو وعمُّه عبدُ الله بنُ حامد بن محمود ابنَ ثَرْثال، عن الحسين بن إسماعيل المحاملي وغيره، حدَّث عن عبد الله بن ثَرْثال عبدُ الغني بن سعيد.

* قال: و[بُرْيال] بموحدة مضمومة، وياء.

قلت: الياء مثناة تحت.

قال: عبدُ الباقي بنُ محمد بن بُرْيال، أندلسي.

قلت: أسقط من نسبه رجلاً، فهو أبو بكر عبدُ الباقي ابنُ محمد بن سعيد بن بُرْيال الأندلسي الحِجَاري[2]، حدَّث عن الـمُنذر بن الـمُنذر بن علي الحجاري، عن الحسن بن علي بن رَشِيق العسكريّ، وروى أيضاً عن أبي عُمر الطَّلَمَنْكي، وعنه عبدُ الملك بنُ بُوْنُه وغيره[3].

* قال: ثَرْوَان، عن عمار بن ياسر.

قلت: هو بفتح أوله، وسكون الراء، وفتح الواو، وبعد الألف نون، كوفي، في اسمِه ونسبِه خلافٌ، فقيل: ثَرْوان بن ملحان التيمي، قاله البخاريُّ[4]، وعلَّقه، فقال: وقال لنا عبدُ الله بنُ رجاء: حدَّثنا إسرائيل، عن سِماك، عن ثَروان بن ملحان. وعلَّقه أيضاً كذلك عن قبيصة، عن سفيان، عن سماك، عن ثَرْوان بن مَلحان. وحكاهُ عن شعبة: ملحان بن ثَرْوان. وقال أيضاً: وقال عمرو بنُ طلحة: حدَّثنا أسباط، عن سِماك، عن ملحان بن مخارق التميمي. انتهى.

وروى عبدُ الملك بنُ هارون بن عَنْتَرَة، عن أبيه: سمعْتُ أبا ثروان قال: كنتُ أرعى لبني عمرو بن تميم في إبلهم، فهرب النبيُّ ﷺ من قريش، فجاء حتى دَخَل في إبلي، فتفرقت الإبلُ، فنظرتُ، فإذا رسولُ الله ﷺ وذكر الحديث[5].

قال: وأبو قيس عبدُ الرحمن بن ثَرْوان، روى عنه[6] شعبة.

قلت: سمع علقمة، وعمرو بن ميمون الأزدي، وغيرهما[7].

قال: وموسى بن ثروان ـ وقيل: شروان[8] ـ شيخ للنَّضر بن شُميل، خرَّج له مسلم.

قلت: كذا وجدتُه بخط المصنف: وقيل: شروان، بثلاث نقط فوق أوله. والمعروفُ سروان بسين مهملة، وقيل فيه أيضاً: موسى بن فَروان بالفاء.

---

(١) أورده المؤلف أيضاً في رسم (التيملي) ص٣٧٨.

(٢) بالراء، من أهل وادي الحجارة في الأندلس.

(٣) مترجم في «الصلة» لابن بشكوال ٢/ ٣٨٥.

(٤) في «التاريخ الكبير» ٢/ ١٨٣.

(٥) أورده ابن الأثير في «أسد الغابة» ٦/ ٤٢، وابنُ حجر في «الإصابة» ٤/ ٢٨، قال ابن حجر: وعبد الملك متروك، يعني: ابن عنترة، وتصحف فيه إلى عتيرة، وانظر «الجرح والتعديل» ٥/ ٣٧٤.

(٦) في نسخة الظاهرية: «عن»، وهو خطأ.

(٧) مترجم في «الجرح والتعديل» ٥/ ٢١٨.

(٨) بالشين المعجمة، وصوابه بالسين المهملة، كما سيذكر المؤلف، ونصَّ عليه ابنُ حجر في «التقريب»، والظاهر أن كلا الضبطين صحيح، لأن السين تبدل من الشين، كما ذكر الجواليقي في «المعرب» ص٥٥.

وثَرْوانُ بنُ فِزارة، أحدُ بني عامر بن صعصعة، له وفادة، وهو القائل:

إلَيْكَ رسولَ الله خَبَّتْ مَطِيَّتي
مسافَةَ أرباعٍ تَرُوْحُ وتَغْتَدِي[1]

وأبو ثروان تاجر، كان ينزل النخع[2]، حكى عنه ابنُ كناسة.

وأبو الحسن عليُّ بن ثَروان بن زيد الكِنْدي ابن عمِّ أبي اليُمن، حدَّث عن أبي القاسم ابن السَّمرقندي، وعنه أبو المواهب بنُ صَصْرى في «معجمه» وسمع منه الصائنُ أبو الحسين هبةُ الله بنُ علي بن عساكر، وهو أكبرُ منه، كان أديباً فاضلاً، كاتباً حسن الخَطِّ، تُوفي بدمشق سنة خمس وستين وخمس مئة[3].

وأبو الفتح نَصْرُ بنُ رضوان بن ثَروان بن سَعْد بن نَصر بن منصور بن سعد بن سعادة بن مسعود الداري العَدَوي الفِرْدَوسي الموصلي، نزيلُ دمشق، سمع من أبي الفَضْل الجَنْزَوي وأبي الطاهر الخُشُوعي، وغيرهما، وأجاز لشيخٍ طائفةٍ من مشايخنا القاضي أبي الفضل سليمانَ ابن حَمْزة المقدسي في سنة ثلاثين وست مئة، أقرأ القرآنَ مدةً بجامع دمشق، وانتفع به خلقٌ، تُوفي ـ رحمه الله ـ في شعبان سنة إحدى وأربعين وست مئة[4] بدمشق، وقد ذكره المصنفُ باختصار في حرف الفاء[5].

(١) انظر «جمهرة النسب» لابن الكلبي ٢/ ٥٥، و«أسد الغابة» ١/ ٢٨٢، و«الإصابة» ١/ ١٩٧، ١٩٨.
(٢) لم أتبين هذه الكلمة.
(٣) مترجم في «تكملة» ابن الصابوني ص٦٤، و«معجم الأدباء» ١٢/ ٢٧٥ و«إنباه الرواة» ٢/ ٢٣٥.
(٤) مترجم في «تكملة» المنذري ٣/ (٣١٣٤)، و«تكملة» ابن الصابوني ص٦٦، ومن قوله: وانتفع به خلق... إلى بدمشق، سقط من نسخة سوهاج..
(٥) في رسم الفردوسي.

وأبو الحسن عليُّ بنُ ثَرْوان بن أحمد بن محمد بن ثَرْوان التونُسي المالكي، متأخِّر، أجاز لأبي العباس أحمدَ ابن حجي[6].

* قال: و[بَزْوان] بموحدة وزاي.

قلت: سكّن الزاي ابنُ نقطة، وتبعه المصنف، وحَرَّكها بعضُهم بالفتح، والسكونُ أشبه.

قال: عَبَّاس بن بَزْوان الموصلي، محدِّث معروف.

قلت: هو الكمالُ أبو الفضل عَبّاسُ بنُ بَزْوان بن طرخان، حدَّث عن سبط السِّلَفي، ومسمار بن العُويس البغدادي، وغيرهما.

والأمير أبو العباس أحمدُ بنُ عبد السيد بن شعبان ابن محمد بن بَزْوان بن جابر بن قحطان المنعوت بالصلاح الإربلي، من أمراء الملك الكامل وشُعرائه، تُوفي بالرَّها سنة إحدى وثلاثين وست مئة، ثم حُمل إلى مصر، فدُفن بها[7].

وأبو الحسن بنُ أبي بكر بن أبي الحسن بن بَزْوان البغدادي مستعمل العتابي، روى بالموصل، ذكره والذي قبله ابنُ العمادية الحافظ في «مُذَيَّله» على ابن نقطة[8].

* قال: و[بَزَوان] بالتحريك: فُضَيل بنُ بَزَوان، زاهدٌ قتله الحَجّاج، حكى عنه ميمون بن مهران.

قلت: وروى عنه أيضاً قوله أبو رَزِين مسعودُ بنُ مالك الكوفي التابعي.

* قال: ثَنَاء بن أحمد أبو حامد، عن عبد الرحمن بن الأشقر، مات سنة خمس وست مئة[9].

(٦) هذه الترجمة لم ترد في نسخة الظاهرية.
(٧) مترجم في «تكملة» المنذري ٣/ (٢٥٦٠).
(٨) وعزيزة بنت عثمان بن طرخان بن بزوان: ذكرها ابن حجر في «التبصير» ١/ ٢٢٠.
(٩) ترجمه المنذري في «التكملة» ٢/ (١٠٦٩).

قلت: هو بفتح أوله والنون بعدها ممدوداً، وهو ابنُ أحمدَ بن محمد بن علي الجُمَعي الحَرْبي، وقد ذكره المصنفُ أيضاً في حرف الجيم[١].

* قال: و[نَبَأ] بنون وموحدة.

قلت: مع القَصْر والهمز.

قال: أبو البيان نَبَأُ بنُ محمد بن محفوظ الزاهد، شيخُ البَيَانية، مات سنة إحدى وخمسين وخمس مئة[٢].

قلت: كتب المصنِّف وفاتَه سنة اثنتين وخمسين رمزاً بالقلم الهندي فيما وجدتُه بخطه، فضُرِب على رمز اثنتين، وكتب فوقها بغير خط المصنِّف إحدى، وفي سنة إحدى ذكره المصنِّف في «وفياته»[٣].

قال: وغيره.

قلت: منهم: أبو البيان نَبَأُ بن أبي المكارم بن هجّام ابن عبد الله بن يُوسف الطَّرابُلُسي[٤]، عن أبي محمد ابن بَرِّي النحوي وغيره، تُوفي بمصر سنة ثلاث وأربعين وست مئة، أجاز ليونُس بن إبراهيم الدَّبُوسي.

وأبو البيان نَبَأُ بنُ سعد الله بن راهب بن مروان بن عبد الله بن عبد الرحمن بن أبي القاسم بن نَهْشَل[٥] البَهْراني الحموي الشافعي[٦]، حدَّث عن جعفر بن محمد بن جعفر العباسي، تُوفي بمصر بعد أن أَضَرَّ في سنة خمس وستين وست مئة، ورأيتُ في حماة رجلاً شاهداً يُقال له: علي بن راهب، وكأنه ـ والله أعلم ـ من ذُرِّية أبي البيان المذكور، أو من ذرية أخيه الفخر أبي الزهد راهب ابن سعد الله[٧].

والمحدِّث أبو العباس أحمدُ بنُ النصير بن نبأ المقرئ المصري ابن الدُّفُوفي ـ بفاءين ـ سمع الكثير من ابن رواج، وابن الجُمَّيْزي، والسِّبْط، وخلقٍ، وعنه المصنِّفُ، وقال[٨]: تُوفي في حدود رمضان سنة خمس وتسعين وست مئة، وقد جاوز السبعين. انتهى.

وأخوه عليُّ بنُ النصير بن نَبَأ، وقد ذكرهما المصنف في حرف الدال المهملة[٩].

* قال: و[نَنَا] بنونين مُخَفَّفاً: أبو بكر محمدُ بنُ محمود ابن نَنا الأصبهاني الفقيه، عن أبي عمرو بن منده، وعنه عبد العظيم الشرابي، مات سنة سبع وخمسين وخمس مئة.

قلت: كذا أسقط المصنفُ من نسبه رجلاً على ما ذكره في حرف الراء[١٠]، فقال: محمدُ بنُ محمود بن إبراهيم ابن نَنَا، وعلى هذا فقد أسقط من نسبه رجلين بين إبراهيم ونَنَا[١١]، كما سيأتي إن شاء الله تعالى في حرف الراء، وقد رمز المصنفُ بخطِّه وفاةَ هذا سنة سبع، وحكى ابنُ نقطة أنها سنة تسع[١٢]، وما ذكره المصنفُ أظهر، والله أعلم.

---

(١) رسم (الجُمَعي) الآتي ص٥٣٣. وانظر ثناء أيضاً في «التبصير» ١/ ٢٢١.

(٢) مترجم في «السير» ٢٠/ ٣٢٩.

(٣) ورقة ١٥٨، ١٥٩.

(٤) مترجم في «الجواهر المضيئة» ٢/ ١٩١.

(٥) كذا في الأصلين، وفي «تكملة» ابن الصابوني ص٧٠: نهشك.

(٦) ترجمه ابن الصابوني ص٧٠.

(٧) من قوله: أو من ذرية أخيه... إلى هنا لم يرد في نسخة الظاهرية.

(٨) في «معجم شيوخه» الورقة ٢١/ أ.

(٩) رسم (الدفوفي). وانظر «نبا» أيضاً في «استدراك» ابن نقطة.

(١٠) رسم (ززا).

(١١) فهو أبو بكر محمد بن محمود بن إبراهيم بن محمد بن جعفر ابن ننا، وقد ظن الزبيدي من سياق الفيروزآبادي أن ننا لقبُ محمود والد أبي بكر، وفهم من سياق «التبصير» أن ابن حجر جعل ننا اسم جد أبي بكر. وكل ذلك خطأ.

(١٢) قوله: «وحكى ابن نقطة أنها سنة سبع» سقط من نسخة الظاهرية.

* و[يَيًّا][1] بمثناة تحت مفتوحة مكررة[2]، والثانية مشددة: أبو عبد الله محمدُ بنُ عبد الجبار بن أحمد بن يعقوب، لَقَبُه يَيّا، حدَّث عن أبي نُعيم الأصبهاني، وأختاه أُمُّ الرضى صُبح، وست بانوية[3] بنتا عبدِ الجبار، حدَّث عنهم أبو طاهر السِّلَفي.

* قال: ثَواب: عدة.

قلت: هو بالفتح والتخفيف، وآخره موحدة، ومن العدة:

ثَوَابُ بنُ يزيد بن ثَوَاب أبو بكر الموصلي، ذكره أبو بكر الخطيب وأبو القاسم ابنُ عساكر في «تاريخيهما»[4] روى عن محمد بن منصور الطُّوسي، وعنه أبو بكر ابنُ شاذان، وأبو أحمد ابنُ عدي وغيرهما[5].

* قال: و[ثَوّاب] بالتثقيل: ثَوَّابُ بن عُتْبة المهري، عن ابنِ بُرَيدة، وعنه الحوضي، وأبو الوليد.

قلت: وغيرُهما، وثَوَّاب هذا من المُقِلِّين، له حديثان، بل قيل: لا يعرف له سوى حديثه عن ابن بُريدة، عن أبيه رضي الله عنه، أن النبي ﷺ كان لا يَخْرج يوم الفطر حتى يَطْعَم، ولا يَطْعَمُ يوم النَّحر حتى يَنْحَر. رواه أبو الوليد الطيالسي عنه، تابعه أبو عبيدة الحداد عن ثَوّاب، فقال أبو علي الحسنُ بنُ علي بن نصر بن منصور الطُّوسي في كتابه «الأحكام»: حدَّثنا زيادُ بنُ أيوب، حدَّثنا أبو عبيدة عبدُ الواحد بن واصل الحداد، حدَّثنا ثَوَّاب بن عُتبة، عن عبد الله بن بُريدة، عن أبيه قال: كان النبي ﷺ لا يَخْرُج يوم الفطر حتى يَطْعَم، ويومَ النحر لا يأكُل حتى يَرْجع[6].

قال: وثَوَّاب[7] بنُ حُزابة له ذكر.

قلت: في الأنساب في بني المُجْزَم بن بكر من بني الحارث بن سامة بن لؤي[8].

* و[الثَّوّاب] بالتعريف: صاحبُنا الشيخ عُمر بن حسن بن عيسى بن الثَّوّاب، المادح في مجالس الوعظ[9].

* و[البَوّاب] بموحدتين: البواب: كثير، ولا يلبس.

* و[بَوّان] بنون بدل الموحدة الاخيرة: بَوّان حفيدُ الأسود بن سام بن نُوح، وإليه يُنْسب شِعْب بَوّان، وتقدم ذكره[10]، ولا يلبس. والله أعلم.

* قال: ثَوْب بن سُحْمة[11] التَّميمي، ويلقب: مُجير

---

(١) سياقُ المؤلف يقتضي أن هذا الرسم من زياداته، لكن الذهبي أورده في «المشتبه» بين رسمي نبأ ونتا، كما هو في المطبوع منه ص١٢٢ (طبعة مصر)، ولم يذكره المؤلف هنا في ذاك الموضع، فلعله سقط من نسخته.

(٢) أورده الفيروزآبادي في «بيا» بالموحدة أوله، وهو تصحيف نبه عليه الزبيدي في «التاج».

(٣) مثله في «استدراك» ابن نقطة، ووقع في مطبوع «المشتبه» و«التبصير»: «بانوية» دون لفظ «ست».

(٤) انظر «تاريخ بغداد» ٧/ ١٤٨.

(٥) وانظر أيضاً «الإكمال» ١/ ٥٦١، ٥٦٢، و«استدراك» ابن نقطة باب ثواب وبواب.

(٦) أخرجه أحمد في «المسند» ٥/ ٣٥٢ عن أبي عبيدة الحداد، بهذا الإسناد، وأخرجه أبو داود الطيالسي في «مسنده» (٨١١)، والترمذي (٥٤٢) في الصلاة: باب ما جاء في الأكل يوم الفطر قبل الخروج، والخطيب في «تلخيص المتشابه» ٢/ ٦٧١، من طريق ثواب بن عتبة، به، وصححه الحاكم ١/ ٢٩٤، ووافقه الذهبي. ووهم المرحوم أحمد شاكر في تعليقه على «سنن» الترمذي، فقيَّد ثواباً هذا بتخفيف الواو.

(٧) ضبطه ابن ماكولا بتخفيف الواو. «الإكمال» ١/ ٥٦٢.

(٨) انظر «جمهرة النسب» لابن الكلبي ١/ ١٦٩.

(٩) قوله: وبالتعريف صاحبنا الشيخ عمر... إلى هنا، لم يرد في نسخة الظاهرية.

(١٠) في رسم البواني، انظر ص٣١٧ من هذا الجزء.

(١١) بالسين المهملة كما في «الإكمال» و«المشتبه» و«التبصير»، ويقال: صحمة كما في «مؤتلف» الآمدي ص٩٢أ وقد تصحف في «القاموس» و«التاج» مادة (ثوب) إلى شحمة بالشين المعجمة.

الطير[١]، زعموا أنه أسَرَ حاتِمَ طَيْئ.

قلت: هو بفتح أوله، وسكون الواو، تليها موحدة.

قال: وثَوبُ[٢] بنُ النار، شاعر جاهلي.

وثَوْبُ بن تُلْدة[٣]، من بني والبة، شيخٌ مُعَمَّر، له شعر يوم القادسية.

قلت: لم يتعرض المصنفُ إلى ضبط المثناة فوق من تُلدة خطاً ولا ضبطاً، وضمها عاصمُ بنُ أبي النَّجود، وابنُ الكلبي[٤]، وابنُ الجوزي، وفتحها الباقون، وأما ابنُه ثوب، فقيَّده الأمير ـ كما تبعه المصنف ـ بفتح أوله، وسكون ثانيه[٥]، وقد وجدتُه بخط الإمام عبيدِ الله بن أحمد النحوي المعروف بجُخْ جُخْ ـ وهو متقنٌ صحيحُ الكتاب فيما قاله ابنُ ماكولا ـ وجدتُه مقيَّداً بضم أوله، وفتح ثانيه في كتاب «العلل»[٦] عن أحمد بن حنبل رواية ابنه عبد الله عنه، سمعه عبيدُ الله من أبي علي محمد بن أحمد بن الحسن ابن الصواف في جمادى الآخرة سنة ثلاث وأربعين وثلاث مئة معارضةً، بأصله، ثم قُرئت على الحافظ أبي الفتح محمد بن أبي الفوارس، ثم تداولها الحُفَّاظ كأبي الفضل ابن ناصر، وأحمد بن صالح بن شافع وغيرهما، وهو في قول عبد الله بن الإمام أحمد في الكتاب، حدَّثني أبي، حدَّثنا يحيى بن آدم، حدَّثنا أبو بكر بنُ عياش، عن عاصم بن أبي النَّجُود، قال: قال ثُوَب بن تُلدة الوالبي، من بني أسد: أدركتُ ثلاث والبات. قال: وكان قد بلغ مئتي سنة وأربعين سنة، يقول: كل ثمانين سنة قرن من بني والبة. وهكذا وجدتُه أيضاً مُقيَّداً بالخط في كتاب «أعمار الأعيان» لأبي الفرج ابن الجوزي في نسخةٍ قُرِئَتْ عليه، وعليها خَطُّه، فقال في عقد المئتين وما زاد: وثُوَب بن تُلدة، ورد على معاوية ـ رضي الله عنه ـ انتهى.

قال: وآخرون.

قلت: مِنْ ترجمة ثَوْب بفتح أوله، وسكون ثانيه[٧].

* قال: وأما ثُوَب ـ بضم ثم فتح ـ فثُوَبُ بنُ معن الطائي، من قدماء الجاهلية.

قلت: اضطرب في هذا الأمير، فإنه ذكره في «الإكمال» في المفتوح الاول، الساكن الثاني، ثم أعاده في المضموم الأول المفتوح الثاني، ظَنّاً منه ـ والله أعلم ـ أنهما اثنان، فقال في آخر القسم الأول[٨]: وأدهمُ بنُ أبي الزعراء وهو سويدُ بنُ مسعود بن جعفر بن عبد الله بن طريف ابن حبي بن عمرو بن سلسلة بن غنم بن ثَوْب بن معن، شاعرٌ فارس، وذكر في القسم الثاني فقال[٩]: وأما ثُوَب، بضم الثاء، وفتح الواو، فهو عمرو بن

---

(١) قال الآمدي: وذلك أنه كان يضع سهمه في الأرض، فلا يصاد من تلك الأرض شيء.

(٢) أورده ابن ماكولا في المختلف فيه بين ثَوْب وثُوَب، وهو مترجم في «مؤتلف» الآمدي ص٩٣.

(٣) ويقال: ثور ـ بالراء آخره ـ بن تلدة، وبه أورده ابن حجر في «الإصابة» ١/ ٢٠٦، وقال: ويقال: ثوب بالموحدة، ثم ذكر أنه يقال في أبيه تليدة بالتصغير، وقيل: إن تلدة أو تليدة أمُّه، أو جارية حاضنة له، وإن اسم أبيه ربيعة، ونقل مثله الآمدي في «المؤتلف» ص٩٢، وأورده ابن الأثير في «أسد الغابة» ١/ ٢٩٨ باسم ثور بن تليدة.

(٤) انظر «جمهرة النسب» ١/ ٢٤٩، ونقل ابن حجر في «الإصابة» ١/ ٢٠٦ عن ابن الكلبي والهيثم أنهما ضبطاه بكسر المثناة. (تحرفت في «الإصابة» إلى المثلثة).

(٥) بل أورده الأمير في المختلف فيه كسابقه، وضبطه بالوجهين أيضاً الدارقطني في «المؤتلف والمختلف» ١/ ٣٢٨.

(٦) ص٥٨.

(٧) انظر «الإكمال» ١/ ٥٦٧، و«المؤتلف» للدارقطني ١/ ٣٣٩.

(٨) في «الإكمال» ١/ ٥٦٧.

(٩) في «الإكمال» ١/ ٥٦٧، ٥٦٨.

الـمُسَبِّح بن عمرو[١] بن كعب بن عمرو بن عَصَر بن غَنْم بن حارثة ابن ثُوَب بن مَعْن الطائي، وفد على النبي ﷺ وهو ابنُ مئةٍ وخمسين سنة، وهو الذي قال فيه امرؤ القَيس وكان أرمى العرب:

رُبَّ رامٍ من بنـي ثُعَـلٍ
مُخْـرِجٌ كَفَّيْهِ من سُتَـرِه[٢]

انتهى.

وهذا من أوهام الأمير، لأن ابنَ مَعْن الطائي هذا هو الذي ذكره في القسم الأول وهو ثَوْب بفتح المثلثة وسكون الواو.

وذكر ابنُ الكلبي في «جمهرة» نسب طَيِّئ في بني غَنْم بن ثوب بن معن بن عَتُود بن عُنَين بن سَلامان ابن ثُعَل بن عمرو بن الغوث بن طيئ، فقال: حَيِّي[٣] بطن ابن عمرو بن سلسلة بن غنم، ثم ذكر في بني حَيِّ بن عمرو بن سِلْسِلة بن غَنْم، فقال: وأدهمُ بنُ أبي الزعراء واسمه سُويدُ بن مسعود بن جعفر بن عبد الله ابن طريف بن حَيي الشاعر[٤]، ثم ذكر أيضاً في بني عَصَر بن غَنْم بن حارثة بن ثوب بن معن بن عَتُود المذكور، فقال: فمن بني عَصَر عمرو بن الـمُسَبِّح بن كعب بن طريف بن عبد بن عَصَر، كان أرمى العرب، وله يقولُ امرؤُ القيس، وذكر البيتَ، ولم يُجَوِّد الأميرُ نسب عَمرو بن الـمُسَبِّح، فخالف ما ساقَه ابنُ الكلبي وذكره الجمهور، لكنه ساقه مجرداً، بإسقاط رجل كما أسقطه غيره، فذكر في حرف الميم[٥] في ترجمة الـمُسَبِّح بضم الميم، وفتح السين المهملة وكسر الموحدة مشددة[٦]، بعدها حاء مهملة، فقال: عمرو بن الـمُسَبِّح بن كعب ابن طريف بن عَصَر[٧] بن غَنْم بن حارثة بن ثُوَب بن معن بن عَتُود بن عُنَين بن سَلاَمان بن ثُعَل بن عمرو ابن الغوث بن طيئ، كان أرمى العرب، تقدَّم ذكره. انتهى.

والذي رأيتُه في «الجمهرة»: عمرو بن المسيح ـ بمثناة تحت ساكنة بدل الموحدة ـ وهكذا قاله الوزير أبو القاسم ابنُ المغربي وغيره، وحكاه أبو عمر ابنُ عبد البَرِّ[٨]، وقيَّده كالأمير أبو أحمد العسكري، وقاله بعضُهم بفتح أوله، وكسر ثانيه، ثم مثناة تحت ساكنة، وعمرو هذا استدركه أبو موسى المديني في «التتمة» على أبي عبد الله ابن مَنْده، وحكى عن ابن قُتيبة[٩] أنَّ عمراً ليس يدرى

---

(١) «بن عمرو» هذا لم يرد في «الإكمال».

(٢) رواية «الديوان»: متلج كَفَّيه في قُتَرة. أي: يُدخل كَفَّيه في القُتَر، وهي بيت الصائد التي يكمن فيها، لئلا يفطن له الصيد، فينفر منه، ورواية المؤلف أوردها ابن دريد في «الاشتقاق» ص٣٨٨.

(٣) شكل في الأصل بفتح المهملة، وكسر الياء المثناة، وتشديد الياء الأخيرة، وأورده الزبيدي في «التاج»، وظاهر سياقه أنه على وزن سُمَي، وبذلك شكل في «الاشتقاق» لابن دريد ص٣٨٩، ووقع في «مؤتلف» الآمدي: حي.

(٤) مترجم في «مؤتلف» الآمدي ص٣٥، و«شرح ديوان الحماسة» للتبريزي ٢/ ٨٢ و«الاشتقاق» لابن دريد ص٣٨٩، واسمه فيه: ذرب.

(٥) في «الإكمال» ٧/ ٢٤٦.

(٦) وكذلك ضبطه ابن حجر في «الإصابة» ٣/ ١٦، وذكر أنَّ ابن دريد ضبطه على وزن عظيم، قلت: إنما ضبطه ابن دريد على وزن مُفَعِّل من التسبيح، ثم أورد أنه قيل فيه المسيح بالفتح، وقال: والأول الصحيح. وذلك في حاشية كتابه «الاشتقاق»، كما ذكر محقق الكتاب ص٣٨٨ في التعليق رقم (٣).

(٧) من قوله: كان أرمى العرب... إلى هنا، سقط من نسخة سوهاج.

(٨) في «الاستيعاب» ٢/ ٥٢٠ (طبعة مولاي عبد الحفيظ) لكن ليس فيه التصريح بضبطه.

(٩) في «المعارف» ص٣١٤.

أُقْبِض قبل وفاة النبي ﷺ أو بعده[١]، وذكر له بيت امرئ القيس فيه، وامرؤ القيس إنما أراد مدحَ قومه، كما أشار إليه كشاجم في كتابه «المصائد والمطارد» لأن بني ثُعَل فخذٌ من طيئ، وكِنْدة فَخِذ من مُرّة، ومُرَّةُ أخو طَيِّئ، فلم يُرد غير المدح، لأن عَمْراً كان أرمى العرب كلها، وذكروه في أشعارهم، منها قولُ بعضِهم في غراب البين ـ وذكر غمراً ـ فقال:

لَيْتَ الغُرابَ رَمَى حَمَاطةَ قَلْبِهِ
عمرٌو بأسْهُمِهِ التي لم[٢] تُلْغَبِ

الحماطة: حبةُ القلب.

قال: وزُرعة بن ثُوَب الـمُقْرئي[٣]، قاضي دمشق بعد أبي إدريس الخولاني.

قلت: روى عن ابن عمر، وعنه عامر بن جَشيب.

وابنه ضَمْضَم[٤] بن زُرعة بن ثُوَب الحضرمي، عن شُريح بن عُبيد، عن كثير بن مُرَّة، وعنه إسماعيلُ بنُ عَيَّاش، ويحيى بنُ حمزة، وغيرهما.

قال: وثُوَب بن شريد اليافعي، شهد فتح مصر.

وأبو مُسلم الخولاني عبدُ الله بنُ ثُوَب.

قلت: في اسم أبيه اختلاف، فقيل فيه أيضاً: ثواب، وقيل: أثوب، وقيل غير ذلك، وجزم بالأول البخاريُّ ومسلمٌ[٥] وغيرهما من الأئمة، رحل أبو مسلم يطلُب النبيَّ ﷺ فمات النبيُّ ﷺ قبل وصول أبي مُسلم إليه، فلقي أبا بكر الصديق، وروى عن عوف بن مالكٍ الأشجعي، وعنه أبو إدريس الخولاني، وأبو قلابة، سكن داريّا بالقرب من دمشق، وقبرهُ بها ظاهر يُزار، مات في حدود سنة اثنتين وستين، ومناقبه كثيرة رضي الله عنه[٦].

قال: والحارث بن ثُوَب، عن علي ـ رضي الله عنه ـ.

قلت: تقدم في حرف الألف[٧] ذكرُ الخلافِ فيه، وأنَّ الصواب ما ذُكر هنا، والله أعلم.

قال: وجَميع ـ ويقال: جُميع بالضم ـ ابن ثُوَب، عن خالد بن معدان، وعنه يحيى الوُحَاظي.

وزيدُ بنُ ثُوَب، روى عنه يوسفُ بن أبي حكيم.

قلت: وعبدُ الرحمن بنُ ثُوَب[٨] أبو منقذ الكَلَاعي، سمع منه صفوانُ بنُ عمرو الشامي قولَه، فيما ذكره البخاري[٩]، وصفوانُ هذا هو ابنُ عَمرو الحمصي الكبير. أما الحمصي الصغير فمن شُيوخ النسائي.

* قال: و[يُوْب] بياء آخر الحروف.

قلت: مضمومة، والواو ساكنة.

---

(١) لفظ ابن قتيبة: ولست أدري أُقْبِض قبل وفاة النبي ﷺ أم بعده.

(٢) في نسخة سوهاج: «لا» بدل «لم».

(٣) بفتح الميم نسبة إلى مَقْرأ، كمقعد: قرية بدمشق، وبعضهم يضم الدال، وسماها ياقوت مَقْرى آخره ألف مقصورة، وسيرد تفصيل ضبطه في حرف الميم. وزرعة بن ثُوب هذا مترجم في «الوافي بالوفيات» ٤/ ١٩٥، ووهم محققه فشكل الثاء بالفتح.

(٤) من رجال التهذيب.

(٥) انظر «تاريخ» البخاري ٥/ ٥٨، ٥٩، و«الكنى» لمسلم ٢/ ٧٨٤ (طبعة الجامعة الإسلامية بالمدينة المنورة).

(٦) مترجم في «سير أعلام النبلاء» ٤/ ٧-١٤.

(٧) رسم (أثوب) انظر ص١٥٣ من هذا الجزء.

(٨) أورده الذهبي في الموحدة ص٣٣٨ في رسم (ثويب) مصغراً، ومع ذلك أورده المؤلف هنا مكبراً، متابعاً ابن ماكولا الذي قيَّده كذلك في «الإكمال» ١/ ٥٦٨، وكان ابن ماكولا قد أورده في رسم ثويب مصغراً أيضاً في «الإكمال» ١/ ٣٧٦، ولم يفطن ابن ماكولا ولا المؤلف هنا إلى تكراره واختلاف ضبطه، وأثبته محقق «تاريخ» البخاري ٥/ ٢٦٦ «ثويب»، مع أن الأصل «ثوب»، ووقع في «الجرح والتعديل» ٥/ ٢١٩ «ثوى»، وتحرف في مطبوع «أنساب» السمعاني ١٠/ ٥١٤ إلى «ثور»، وتحرفت كنيته أبو منقذ في «التاج» بطبعتيه القديمة والمحققة إلى أبي سعد. ومن قوله: روى عنه يوسف... إلى هنا، سقط من نسخة سوهاج.

(٩) في «التاريخ الكبير» ٥/ ٢٦٦.

قال: أبو منصور محمدُ بنُ عبد الله بن عياض، في أجداده يُوْب، سمع زاهرَ بنَ أحمد السرخسي.

قلت[١]: هو ابنُ عبد الله بن أحمد بن أبي عياض[٢] ابن شاذان بن خُزيمة بن يُوب بن بكر بن شَمْخ[٣] بن مقاتل الصيرفي[٤]، وإلى أبي عياض[٥] ينسب أبو منصور، وقد تقدَّم ذكره[٦].

وابنه أبو نصر العِيَاضي روى عنه وعن أبيه أبي منصور جميعاً الحسنُ بن أحمد السمرقندي الحافظ.

* **ثَوْبان**: بفتح أوله، وسكون الواو، وفتح الموحدة وبعد الألف نون: مولى رسول الله ﷺ وآخرون.

* **و[بُوْيان]** بموحدة مضمومة، وبعد الواو مثناة تحت: أبو الحسين أحمدُ بنُ عثمان بن محمد بن جعفر بن بُويان، الخراساني ثم البغدادي الحربي القطان المقرئ، كان شيخ القُرّاء ببغداد، أخذ القراءة عن أبي بكر ويقال: أبو حسان أحمد بن محمد بن الأشعث، عن أبي نَشِيط محمد ابن هارون المروزي، عن قالون، وروى الحديث عن أبي جعفر حمدان ـ واسمه محمدُ بنُ علي ابن زهير الورّاق ـ وعن موسى بن هارون وغيرهما، وعنه الدارقطني وطائفة، تُوفي سنة أربع وأربعين وثلاث مئة عن أربع وثمانين سنة[٧].

* و[**تُوْتان**] بمثناتين فوق، الأولى مضمومة بينهما الواو الساكنة، تُوتان بن الجلال مسعود بن صاحب صهيون، أحد البيوت المشهورة بدمشق.

* و[**يُوْنان**] بمثناة تحت مضمومة، تليها الواو ساكنة، ثم نون مفتوحة، والباقي سواء: يُونان: اسمُ راهب له قصة مع معروف الكرخي، رواها محمدُ بن الحسين البرجلاني في كتاب «الرهبان» عن زيد بن موسى الخُمْري قال: قال لي يونانُ الراهب: أتى معروفُكم هذا..[٨] وذكر القصة.

* و[**يَوْنان**] بفتح المثناة تحت: يَوْنان[٩] بن يافث ابن نوح عليه الصلاة والسلام، وإليه تُنسب الحكماء اليونانية[١٠].

* قال: **ثَوْر** بن يزيد. وطائفة.

قلت: بفتح المثلثة، وسكون الواو، تليها راء، وثور المذكور هو الحمصي الحافظ الثَّبْتُ المشهور، عن خالد ابن مَعْدان وغيره، لكنه قَدَري، روى له الجماعةُ إلا مسلماً، تُوفي سنة ثلاث وخمسين ومئة.

---

(١) ما سيرد هنا هو نص نسخة سوهاج، وأثبتُّه لأنه أكمل من نص نسخة الظاهرية، وهو: قلت: جدُّهُ عياض هو ابن شاذان ابن خزيمة بن يوب، وإلى عياض يُنسب أبو منصور، وقد تقدم ذكره.

(٢) كذا في نسخة سوهاج، ومثله في «الإكمال» ١/ ٥٦٨، و«التبصير» ١/ ٢٢٣، ووقع في نسخة الظاهرية: «عياض» دون لفظ أبي، ومثله عند الذهبي والفيروزآبادي.

(٣) في الأصل: شيخ، والمثبت من «الإكمال» ١/ ٥٦٩.

(٤) كذا الأصل، وفي «الإكمال» العياضي.

(٥) راجع التعليق (٢).

(٦) في رسم (اليُوبي) انظر ص٣٣٢ من هذا الجزء.

(٧) مترجم في «تاريخ بغداد» ٤/ ٢٩٨، و«معرفة القراء الكبار» ١/ ٢٩٢، وفي نص نسخة سوهاج بعض الزيادات عن نص نسخة الظاهرية.

(٨) ذهب التصوير ببعض الكلمات، فلم أتبينها.

(٩) قيَّده الفيروزآبادي بضم الياء، وجعله الأمير في «الإكمال» مع يونان الراهب الوارد قبله بضبط واحد، لكنه لم يصرح بشكل الياء المثناة أوله، قال محققه المعلمي: شكل في الأصل بفتح أوله، وبالهامش ما لفظه: الضم غلط، وضبطه السمعاني في «الأنساب» بالفتح، وقال: المشهور بالضم، وتابعه ابنُ الأثير في «اللباب». ويُونان بالضم أيضاً: قرية ببعلبك يقال لها: يونين، وقرية بن برذعة وبيلقان. انظر «المشترك» ص٤٤٣، و«معجم البلدان» ٥/ ٤٥٣.

(١٠) ترجمة يونان هذه مع التي قبلها لم يردا في نسخة الظاهرية.

* قال: و[بُور] بموحدة مضمومة: بُور بن هانئ، من رواة ابن المُبارك، من أهل مرو.

قلت: بُور لقبُه واسمُه عبدُ الله بن هانئ بن محمد القُرشي المَرْوزي أبو صالح، روى عنه ابنُه محمدُ[1] ابنُ بُور المُلَقَّب شَبُّويه، ويُقال فيه: ابن فُور بالفاء.

قال: وأبو بكر بُور بنُ أصرم[2] المَرْوَزي، شيخٌ للبخاري.

قلت: روى عن ابنِ المُبارك، وروى عنه أيضاً عُبيد الله بنُ واصل، مات سنة ست وعشرين، وقيل: سنة ثلاث وعشرين ومئتين، وذكره أبو بكر أحمدُ بن عبد الرحمن الشيرازي في كتاب «الألقاب» في الموحدة، فكأنَّ اسمه عنده أبو بكر، ولَقَبُه بُور، وليس كذلك، بل أبو بكر كنيتُه، واسمه بُور، وذكره بكنيته ابنُ عدي في كتابه «أسامي رجال البخاري» وقال: لا يُعرف ـ يعني اسمه ـ فقال الحافظ أبو الحجَّاج المِزّي: ولم يقف ـ يعني ابن عدي ـ على اسمه، هو بُور بن أصرم. انتهى. وكان أبو ذر عَبْدُ بنُ أحمد الهَرَوي يقولُ: هو بُور، الباءُ غير صافية، هي بين الباء والفاء، على نحو ما تنطق به العجم. انتهى.

قال: وبُور بنُ محمد البَلْخي، كتب عنه أبو إسحاق إبراهيمُ بنُ أحمد المُسْتَملي.

قلت: روى عن قَتّاب بن حفص البَلْخي، عن ليث ابن خزيمة الأحول.

قال: ومحمدُ بنُ الفضل البَلْخي، يُعرف ببُور، عن الحكم بنِ المُبارك.

والفضلُ بنُ عبد الجبار بن بُور المروزي، عن النَّضْرِ ابن شُميل وعدة.

قلت: مات سنة ثمان وستين ومئتين في عشر المئة.

قال: ومحمدُ بنُ الحسن بن بُور البَلْخي.

قلت: هو شيخٌ خراساني، قدم بغداد، وحدَّث بها، روى عنه أبو بكر الشافعي[3].

قال: ومحمد بن بُور بن هانئ القُرشي المَرْوزي، عن أبيه، وعُبيدِ الله بن موسى، ضعيف[4].

قلت: هو ولدُ بُور بنِ هانئ الذي ذكره المصنفُ أول، فلو ذكره مع أبيه أو عَرَّفه هنا كان أجود.

قال: وبُور بن عمار البَلْخي.

قلتُ: كذا وجدتُه بخط المُصنف، وهو اختصارٌ غيرُ مرضي، فبُور بنُ عمار ليس من الرواة، ولا له ذكرٌ إلا في نسب راوٍ واختُلف فيه، فأبو الفضل أحمدُ بنُ محمد بن محمود بن بُور بن عمار البَلْخي، الراوي عن محمد بن علي بن طرخان وغيرِه، ذكره غُنجار، والخطيب في «تاريخيهما» وذكر المُستغفري[5] أنه أحمدُ بنُ محمد ابن محمد بن بُور بن عفّان بالفاء والنون. ومال إلى تصويب هذا القولِ الأميرُ، وقال: والمستغفري أحدُ الحُفَّاظ، وهو أعرفُ بأهل بلاده. قاله في «التهذيب».

قال: وجُبَير بن بُور البَلْخي، عن محمد بن عَمرو الرباطي.

قلت: وعن خلاد بن يحيى وجماعة، وعنه عدة، منهم إبراهيمُ بنُ أحمد بن عبد الواحد المروزي، لكنه قاله:

---

(١) سيذكره الذهبي قريباً في الصفحة التالية.

(٢) بالصاد المهملة، وتصحف في «التاج» بطبعتيه إلى «أضرم» بالضاد المعجمة.

(٣) مترجم في «تاريخ بغداد» ٢/ ١٨٨.

(٤) مترجم في «تلخيص المتشابه» ١/ ٢٦٦.

(٥) في «زياداته» ورقة ٢.

جُبير بن فور، بالفاء بدل الموحدة، تُوفي سنة سبع وخمسين ومئتين[١].

وفي هذه الترجمة جماعة من البلخيين وغيرهم منهم:

بُور بنُ كلثوم بن عبد الله بن حماد أبو حامد، اسمه أحمد، وذاك لَقَبُه.

وبُور بنُ محمد بن منصور بن أبي مالك الخُزاعي، اسمه محمد، روى عن نصر بن الأصبغ.

وبُور بنُ أحمد بن عبد الله بن مهدي أبو بكر العامري، سمعَ عثمان بن عبد الله القُرشي، اسمه محمد.

ومحمدُ بنُ بُور بن عبد الله العامري، عن أحمد بن نصر القُرشي، ذكره أبو نصر عُبيد الله الوائلي في كتابه، وعقد معه محمد بن ثَور الراوي عن معمر[٢]، فأبوه بالمثلثة المفتوحة، والله أعلم.

* قال: و[نُور] بنون: محمدُ بنُ النور البَلْخي، روى عنه السِّلَفي بالإجازة.

قلت: هو أبو عبد الله محمدُ بنُ أبي بكر بن أحمد بن خلف البَلْخي.

وإسماعيلُ بنُ نُور بن قمر الهيتي، مشهور، حدَّث عن أبي نصر موسى ابن الشيخ عبدِ القادر الجيلي.

* و[النور] بالتعريف كما ذكره المصنف جماعة[٣].

* قال: أبو الثَّوْرَين محمدُ بنُ عبد الرحمن الجُمَحي، عن ابن عمر، وعنه عمرو بنُ دينار.

قلتُ: وعلَّق البخاريُّ في «تاريخه»[٤]، فقال: وقال شعبة، عن عمرو بن دينار عن أبي السوار، وهو وهم. انتهى.

* قال: و[النُّوْرَين] بضم النون: عثمانُ ذو النُّورَين رضي الله عنه.

قلت: في نسخة المصنف: وعثمان، ثم أُلحق على طُرَّتها من بعد الواو: وبضم النون بغير خط المصنف لم يُصحح على آخرها.

* قال: و[بُوْرين] بموحدة.

قلت: مضمومة، وراؤه مكسورة.

قال: عبدُ الله بنُ بُورِين[٥]، عن إبراهيم بن موسى، وعنه الأَبْهَرِي.

وأبو بكر بن بُورين، عن موسى بن هارون.

قلت: كذا كناه الأمير[٦]، ولم يُسَمِّه، وابنُ بُورين صاحب موسى بن هارون[٧] إنما هو أبو الحسن عبيدُ الله[٨] بنُ محمد بن عبد الواحد بن بُوْرِين، حدَّث بجزءٍ فيه تاريخُ وفَياتِ شُيوخ، من جمع موسى بن هارون الحمَّال عنه، سمعه[٩] من ابن بُورين عن جامعِهِ جماعةٌ، منهم: محمدُ بن علي بن عمر بن الفَيَّاض في سنة أربع وثلاثين وثلاث مئة، فيما وجدتُه بخطه، والجزءُ كُلُّه بخطه، فكنَّى ابنَ بُوْرِين، ونَسبَه، كما تقدم. والله أعلم[١٠].

---

(١) من قوله: وعن خلاد بن يحيى... إلى هنا، لم يرد في نسخة الظاهرية.

(٢) وترجمه الخطيب في «تلخيص المتشابه» ١/ ٢٦٥، ٢٦٦. وبُور أيضاً: بلد بفارس.

(٣) قال ابنُ حجر: الذين تلقبوا بالنور جماعة، لكنه لا يلبس، لملازمة الألف واللام، أو لإضافة الدين والدولة، «التبصير» ١/ ٢٢٥.

(٤) ١/ ١٥٠.

(٥) أسقط المؤلف اسم والد عبد الله، فهو عبدُ الله بنُ محمد بن بورين، كما في «الإكمال» ١/ ٥٧١.

(٦) في «الإكمال» ١/ ٥٧١.

(٧) من قوله: قلت: كذا كناه... إلى هنا، سقط من نسخة سوهاج.

(٨) ذكره ابن حجر في «التبصير» على أنه آخر غير أبي بكر بن بورين، ثم قال: ويحتمل أن يكون الذي قبله، ويكون له كنيتان.

(٩) في نسخة الظاهرية: «سمع» وهو خطأ.

(١٠) وانظر أيضاً «الإكمال» ١/ ٥٧٢، و«التبصير» ١/ ٢٢٦، وبُورين: من قرى نابلس.

حرف الجيم

قال: حرف الجيم.

الجابي: في الحاء.

قلت: المهملة، وهو بموحدة بعد الألف.

* قال: الجاري.

قلت: براء بعد الألف تليها ياء النسب.

قال: عبد الله بنُ سُويد الجاري، له صحبة، وقال فيه الزُّهري: الحارثي.

قلت: يعني قاله بالمهملة، وبعد الراء مثلثة، وقولُ الزهري هو الأشهر، وكذلك ذكره البُخاري[١]، وابنُ مَنْده، وأبو نُعيم، وغيرهم[٢]، وهو من بني حارثة بن الحارث بن الـخَزْرج. وقال ابنُ عبد البَرّ[٣]: أخو بني حارثة، له صحبة، حديثُه عند ابنِ شهاب، عن ثَعْلبة ابن أبي مالك، عنه، في العورات الثلاث. انتهى. رواه الليث، عن عُقَيل[٤]، عن ابن شهاب، عن ثعلبة بن أبي مالك القُرَظي أنَّه سأل عبدَ الله بن سُويد الحارثي عن الإذن في العورات الثلاث يعني قوله تعالى: ﴿يَٰٓأَيُّهَا ٱلَّذِينَ ءَامَنُواْ لِيَسۡتَـٔۡذِنكُمُ ٱلَّذِينَ مَلَكَتۡ أَيۡمَٰنُكُمۡ﴾ الآية [النور: ٥٨] قال: لا جُنَاح عليكم فيما سواهن. تابعه قُرَّةُ بنُ عبد الرحمن، ومحمدُ بنُ إسحاق، عن الزهري نحوه[٥].

(١) في «الأدب المفرد» برقم (١٠٥٢) باب العورات الثلاث، قال: عبد الله بن سويد أخي بني حارثة بن الحارث.

(٢) منهم ابن الأثير في «أسد الغابة» ٣/ ٢٧٢، وابن حجر في «الإصابة» ٢/ ٣٢٣، وأورده الأمير في «الإكمال» ٢/ ٢٥٨ في المختلف فيه.

(٣) في «الاستيعاب» ٢/ ٣٨٣، ٣٨٤.

(٤) هو عُقيل ـ بالضم ـ بن خالد بن عَقِيل ـ بالفتح ـ الأيلي.

(٥) وتابعه صالح بن كيسان عن الزهري نحوه بأطول منه عند البخاري في «الأدب المفرد» (١٠٥٢). وانظر «أسد الغابة» ٣/ ٢٧٢، و«الإصابة» ٢/ ٣٢٣.

قال: وعمر بن سعد الجاري.

قلت: كذا جزم به المصنفُ تبعاً لعبد الغني بن سعيد، وابنِ ماكولا[٦] وابنِ الجوزي، وفي اسمه خلافٌ، الأكثر أنه عمرو بفتح أوله، وسكون ثانيه[٧]، وهو ابنُ سعد بن نَوْفل الجاري، مولى عمر بن الخطاب، سمع أبا هريرة، وعبدَ الله بن عمرو[٨]. قاله زهير بن محمد. وروى العَقَديُّ عن عبد الملك بن حسن، عن عمرو بن سعد الجاري.

وقال محمدُ بنُ عبيد: حدَّثنا أبي، عن محمد بن جعفر، عن زيد، أنَّ عَمْرو بن سَعد الجاري مولى عمرو بن الخطاب أخبره، أن عمر قَدِمَ عليهم الجار، فقال: سمعتُ النبي ﷺ في الغلول. وقال موسى بنُ طارق، عن زَمْعَة، عن زياد بن سعد، عن زيد بن أسلم، عن عَمْرو[٩] بن سعد، عن عمر، عن النبي ﷺ في الغلول. وقال محمدُ ابنُ حَوْشَب، عن عبد العزيز بن محمد، عن زيد، عن عُمَر بن سعد[١٠] الجاري. فقاله بضم أوله وفتح ثانيه. وقال مالك: عن زيد، عن سعد الجاري[١١].

قال: ويحيى بنُ محمد الجاري.

قلت: روى عن الدراوردي، وعنه مُؤَمَّل بنُ إهاب، في روايته مع قلتها مناكيرُ، لأنه كان يَهِمُ كثيراً، فلا يُحتَجُّ

(٦) انظر «مشتبه النسبة» لعبد الغني ص١٣، و«الإكمال» ٢/ ٢٥٦.

(٧) وكذلك ذكره البخاري في «التاريخ الكبير» ٦/ ٣٢٩، لكن محققه أثبت اسم أبيه «سعيد» وهو خطأ، وسماه عمراً ابنُ أبي حاتم في «الجرح والتعديل» ٦/ ٢٣٦، وقال: ويقال: سعد الجاري بلا عمرو.

(٨) في نسخة سوهاج: بن عمر، وكلاهما صواب، فهو يروي عن ابنِ عمر وابن عمرو، كما ذكر البخاري في «التاريخ الكبير»..

(٩) في مطبوع «التاريخ الكبير»: عمر.

(١٠) في مطبوع «التاريخ الكبير»: سعيد.

(١١) من قوله: وقال مالك... إلى هنا، لم يرد في نسخة الظاهرية.

بما انفرد به. قاله ابنُ حِبَّان في كتاب «المجروحين»[١].

قال: وعُمر بنُ راشد الجاري، عن ابنِ أبي ذئب.

قلت: عُمر هذا يَضَعُ الحديثَ على مالكٍ، وابن أبي الذئب، وغيرِهما من الثقات، لا يحلُّ ذكرهُ في الكُتُب إلّا على سبيل القَدْح فيه، فكيف الراويةُ عنه! قاله ابنُ حِبّان أيضاً[٢].

قال: فالجارُ[٣]: موضعٌ بالمدينة.

قلت: هو على ساحل المدينة[٤].

ومنه أيضاً عبدُ الله بن سعد الجاري، أخو عمرو المذكور آنفاً[٥].

وعبدُ الملك بنُ الحسن الجاري[٦] الأحول، مولى مروان بن الحكم، شيخُ أبي عامر العَقَدي، وقد ذكرتُه آنفاً في ترجمة عمرو بن سعد، لكن ذكر ياقوتُ أنَّ الجارَ الذي نُسب إليه ابنُ سعد وعبدُ الملك مدينةٌ على ساحل بحر اليمن[٧]، وذكر معه أيضاً ثلاثة مواضع، منها:

الجار: قريةٌ من قرى أصبهان، منها أبو الطيب عبدُ الجبار بن الفضل الجاري[٨]، روى عن أبي عبد الله الجُرجاني. ذكره ياقوت[٩].

ومنها أبو بكر ذاكرُ بنُ عمر بن سَهْل الجاري، تُوفي سنة إحدى وخمسين وخمس مئة.

وأبو الفضل جعفرُ بنُ محمد بن جعفر الجاري.

وأم عمرو سعيدةُ بنتُ بكران بن محمد بن أحمد بن جعفر الجاري. روى الثلاثةُ عن أبي مُطيع الصَّحَّاف.

وذكر ياقوتُ أنَّ الجار الثالث: قريةٌ بالبحرين لعبد القيس، ثم لبني عامر منهم.

والجار الرابع: جبلٌ من شرقي الموصل[١٠].

* و[الجازي]، بزاي: نسبة إلى الجَدِّ: أبو الفتح هبةُ الله بنُ علي بن محمد بن محمد بن علي بن الطَّيِّب بن الجاز الجازي القرشي المخزومي الكوفي نزيل بغداد، روى عنه الخطيب أبو بكر[١١]، تُوفي سنة سبعين وأربع مئة عن نحو ثمان وسبعين سنة[١٢].

* و[الحارِّي] بالحاء المهملة، والراء المشددة، الحارِّي نسبة إلى الحارَّة: قرية من قرى الجَيْدور من عمل نَوَى من أعمال دمشق. وقرن الحارَّة: جبل من شمالي القرية المذكورة. وبالجبل غار، ويُقال: كان به مولد إدريس النبي ﷺ[١٣].

* قال: و[الحادي] بدال.

---

(١) ٣/ ١٣٠.

(٢) في «المجروحين» ٢/ ٩٣.

(٣) في مطبوع «المشتبه»: واجار.

(٤) يعني ساحل بحر القلزم (البحر الأحمر)، بينها وبين المدينة يوم وليلة، كما ذكر ياقوت في «معجم البلدان».

(٥) ذكره البخاري في «التاريخ الكبير» ٦/ ٣٣٩، وأورد أيضاً أخاهما عبد الرحمن، وذكر الثلاثة ياقوت في «معجم البلدان» رسم (الجار).

(٦) من رجال التهذيب. قال ابنُ حجر: ويقال: الحارثي.

(٧) بحر اليمن هو بحر القلزم نفسه، كما بيَّن ياقوتُ في «معجم البلدان» مادة (بحر القلزم)، وفي ترجمة الجار في «معجم البلدان» سمى ياقوت البحر بحر القلزم، وسماه في «المشترك» ص٩٢ بحر اليمن، ونسب إليه في كتابيه ابن سعد وعبدَ الملك هذين، وقد وهم المؤلف هنا، فظنه موضعاً آخر.

(٨) تحرف في نسخة سوهاج إلى الجارودي.

(٩) في «المشترك» ص٩٢، و«معجم البلدان» ٢/ ٩٣.

(١٠) وانظر أيضاً «الإكمال» ٢/ ٢٥٦، ٢٥٧، و«الأنساب» ٣/ ١٦١، و«معجم البلدان» ٢/ ٩٣.

(١١) وترجمه في «تاريخ بغداد» ١٤/ ٧٣، وتصحف فيه إلى «بن الحاز» بالحاء المهملة.

(١٢) والجازي أيضاً نسبة إلى بلدة يُقال لها: يزد، وهذه النسبة إليها على غير القياس كما ذكر السمعاني في «الأنساب» (الجازي)، وانظر رسم (اليزدي) المتقدم ص٢٢٩، ٢٣٠ من هذا الجزء.

(١٣) ترجمة الحارِّي هذه لم ترد في نسخة الظاهرية.

قلت: مهملة، وقبل الألف حاءٌ مهملة.

قال: عُمر بن موسى الحادي، عن حَمَّاد بن سلمة، بصري معروف.

قلت: حدَّث عنه أبو بكر البزار الحافظ وغيره، ويقال فيه: عمر بن سليمان، يُنسب إلى جَدِّه، فهو عُمر بن موسى ابن سليمان الكُدَيمي الشامي البصري، عم الكديمي المشهور، وقاله بعضهم: موسى بن سليمان، وكأنَّ هذا تدليسٌ في اسمه لضعفه، وعُمر هذا هو أبو حفص الذي روى عنه أحمدُ بنُ سهل، ولم يسمه[١].

وقال ابنُ الجوزي في «المحتسب»: ومحمدُ بنُ يونس الكُدَيمي[٢]، يُقال له: الحادي. انتهى.

* قال: و[الحارثي] بمثلثة.

قلت: قبلها راء.

قال: بنو حارثة.

قلت: وبنو الحارث.

ونسبة أيضاً إلى الحارثية: قرية من قرى بغداد بالجانب الغربي.

والحارثية أيضاً: قرية من قُرى مرج دمشق عند بَحْرَتها.

وحارث الجَوْلان: موضعٌ من نواحي حوران من أعمال دمشق.

وفي أرمينية جَبَلٌ يُقال له: الحارث[٣].

قال: فأما شيخُنا قاضي القضاة سعدُ الدين مسعودٌ الحارثي، فمن حارثية بغداد.

قلت: هو الحافظ أبو محمد مسعودُ بنُ أحمد بن مسعود بن زيد بن عياش الحارثي العراقي، ثم المصري الحنبلي، حدَّث عن ابن البرهان، والنَّجيب الحَرَّاني، وابن علاق[٤]، وغيرهم، وخطُّه حسنٌ قوي على طريقة أهل الحديث، وكان عالماً بصحيح الحديث وسقيمه، وله مُؤلفاتٌ وتخاريج، مولده سنة اثنتين وخمسين وست مئة، وتُوفي بمصر سنة إحدى عشرة وسبع مئة. رحمه الله[٥].

* و[الخازِني] بخاء معجمة، وبعد الألف زاي، ثم نون مكسورتان: أبو القاسم عليُّ بنُ أحمد الخازني الرازي[٦]، حدَّث عن أبي الحسن محمد بن أحمد العاجي، الراوي عن أبي داود «سُنَنه».

وأبو عبد الله أحمدُ بنُ محمد بن موسى الخازني، روى عن أبي الحسن علي بن موسى القُمِّي مؤلف كتاب «أحكام القرآن»، وعنه أبو سهل أحمدُ بنُ محمد بن مكي الأنماطي، وقد ذكره والذي قبله المصنفُ في حرف الحاء المهملة.

وأبو القاسم عبدُ الله بنُ صافي بن عبد الله البغدادي الخازني، سمع من أبي الفضل محمد بن عمر الأُرموي وآخرين، وحدَّث، تُوفي في جمادى الأولى سنة ثلاث وست مئة ببغداد[٧]، وكان أبوه صافي مولى لرجل يقال له: حسين الخازن، فنُسب إليه[٨].

---

(١) ترجمه ابن حبان في «الثقات» ٨/ ٤٤٥، ٤٤٦، والذهبي في «الميزان» ٣/ ٢٠٢ و٢٠٦.

(٢) من رجال التهذيب.

(٣) انظر «المشترك» لياقوت ص١١٨.

(٤) في الأصلين: ابن علان، بالنون آخره، والمثبت من «معجم شيوخ الذهبي» و«تذكرة الحفاظ» ووقع في «طبقات» ابن رجب: علاف بالفاء آخره.

(٥) ترجمه الذهبي في «معجم شيوخه» ورقة ١٦٨/ب، و«تذكرة الحفاظ» ٤/ ١٤٩٥، وابن رجب في «طبقات الحنابلة» ٢/ ٢٦٢-٢٦٤.

وانظر أيضاً «الأنساب» ٤/ ١٦، ١٧ وفهرس «التكملة» ٤/ ٣٠٨.

(٦) نسبة الرازي لم ترد في نسخة سوهاج.

(٧) مترجم في «تكملة» المنذري ٢/ (٩٦٣).

(٨) من قوله: وأبو القاسم عبد الله... إلى هنا، لم يرد في نسخة الظاهرية.

* قال: جابان: جماعة.

قلت: هو بموحدة بين الألفين، وآخره نون.

ولم يُخَرَّج لأحدٍ ممن اسمُه جابان في كُتُب الأئمة الستة إلا في كتاب النَّسائي لجابان[1]، عن عبدِ الله بن عَمرو[2]، وعنه سالمُ بنُ أبي الجَعْد، وفي الإسناد اضطراب، فقيل: عن سالم، عن جابان، عن عبد الله، عن النبي ﷺ، فيما رواه جَرير والثَّوري، عن منصور، عن سالم. وقال وهبٌ وغُنْدَر: عن شعبة، عن منصور، عن سالم، عن نُبيط، عن جابان، عن عبد الله مرفوعاً[3]. ورواه عبدان، عن أبيه، عن شُعبة، عن يزيد، عن سالم، عن عبد الله، قوله، ولم يَصحّ فيما قاله البُخاري[4]، وقال: ولا يعرف لجابان سماعٌ من عبد الله، ولا لسالم من جابان، ولا من نُبيط. انتهى.

وفي «سُنن» أبي داود[5] لميمون بن جابان، عن أبي رافع الصائغ ومسلم بن يسار وعنه الحمادان، وأيضاً مبارك بن فضالة.

وفي «معرفة الصحابة» لأبي عبد الله ابن مَنْده، من طريق أبي خلدة، عن ميمون بن جابان، عن أبيه، سمع النبي ﷺ غير مرة حتى بلغ عشراً أنَّه قال: «أيُّما رَجُلٍ تَزَوَّجَ امرأةً وهو يَنْوي أن لا يُعطيها الصَّدَاق لقي الله عَزَّ وجَلَّ زان»[6].

* قال: و[جابار] براء: محمدُ بنُ جابار الهمذاني الزاهد، صاحب الشِّبْلي.

ومكيُّ بنُ جابار الدِّيْنَوَري، مُحدِّثٌ ثقة، حدَّث بدمشق بعد الستين وأربع مئة.

قلت: ذكر أبو محمد ابنُ الأكفاني في «وفياته» في سنة ثمان وستين وأربع مئة، فقال: فيها تُوفي أبو محمد مكيُّ بنُ جابار بن عبد الله الدينوري الحافظ ـ رحمه الله ـ رابع رجب. انتهى.

والحسينُ بنُ محمد بن عيسى بن جابار الهَمَذاني أبو عبد الله، عن أحمد بن عُقْدة، وغيره.

وأحمدُ بنُ عمر بن جابار أبو بكر الورّاق الهَمَذاني، عن أبي طاهر بن سلمة، وآخرون[7].

* جابر: الجادة، وهو بموحدة مكسورة بعد الألف، ثم راء.

* و[خاثر] بخاء معجمة، وبعد الألف مثلثة: سائب خاثر[8] بن يسار[9]، مولى بني ليث كان بالمدينة منقطعاً

---

(١) أخرج النسائي حديثه في «سننه» ٩/ ٣١٨ في الأشربة: باب الرواية في المدمنين في الخمر، عن بندار، عن غندر، عن شعبة، عن منصور، عن سالم بن أبي الجعد، عن نبيط، عن جابان، عن عبد الله بن عمرو، عن النبي ﷺ قال: «لا يدخل الجنة منان ولا عاق ولا مدمن خمر».

(٢) تحرف في «تاج العروس» (جوب) إلى عُمر.

(٣) انظر «تحفة الأشراف» ٦/ ٢٨٣ و٢٩٣.

(٤) في «التاريخ الكبير» ٢/ ٢٥٧.

(٥) برقم (١٨٥٣) في المناسك: باب في الجراد للمحرم.

(٦) أورده ابن الأثير في «أسد الغابة» ١/ ٣٠١ في ترجمة جابان، ولفظه «زانياً» وهو الجادة. وأورده ابن حجر في «الإصابة» ١/ ٢٠١ وفيه: «وهو زان» وعزاه لابن منده.

وانظر جابان أيضاً في «الإكمال» ٢/ ١٠ و١١.

(٧) وانظر أيضاً «الاستدراك» لابن نقطة باب جابان وجابار، وحاشية «الإكمال» ٢/ ١٢. قال ابن حجر في «التبصير» ١/ ٢٣٠: لم أستوعبه لبعد التباسه. ثم قال: وذكر (يعني ابن نقطة) هنا خاقان، ولا يلبس أيضاً.

وانظر خاقان في «الإكمال» ٢/ ١٢، ١٣.

(٨) في «التبصير» ١/ ٢٣٤: سائب بن خاثر، بزيادة «بن» بينهما، وهو خطأ.

(٩) في «الأغاني» ٨/ ٣٢١: «بشا» قال محققه: في نسخة: «بشا» بالباء الموحدة، وفي «تجريد الأغاني» «يسار».

إلى عبد الله بن جعفر[١]، وسائب خاثر أول من قرع بقضيب، وتغنى بالمدينة، وقيل: هو جدٌّ للواقدي من قِبَلِ أمِّه أم محمد ابنة عيسى بن جعفر بن سائب خاثر، قُتل سائب خاثر يوم الحَرَّة[٢].

* قال: الجابري: صاحب ذاك الجزء، رواه عنه أبو نُعيم.

قلت: هو الأصبهاني.

والجابري: بموحدة بعد الألف، تليها راء مكسورتان، ولم يُسَمِّه المصنف، وهو أبو محمد عبدُ الله بنُ جعفر بن إسحاق بن علي بن جابر بن الهيثم بن الفضل الموصلي، نزيلُ البصرة، نُسب إلى جَدِّه[٣].

قال: ومحمدُ بنُ الحَسَن الجابري، صاحب القاضي عياض، حدَّث بسَبْتَة قبل الست مئة بـ«الشفاء». وآخرون.

قلت: منهم: أبو علي أحمدُ بنُ عثمان بن أحمد بن عثمان الجابري الأبهري أبهر أصبهان، حدَّث عن أبي جعفر مُحمد بن الأخرم الحافظ وجماعة، وعنه أبو بكر ابنُ مَردويه، ونسبه إلى جابرِ بنِ زيد التابعي المشهور[٤].

وأبو يعقوب يوسفُ بنُ أبي بكر بن أحمد الجابري النَّسَفي المُقرئ، حدَّث عن أبي بكر محمد بن أحمد بن محمد بن أبي النضر البلدي، وعنه أبو المُظَفَّر عبدُ الرحيم ابنُ السمعاني.

(١) من قوله: سائب خاثر... إلى هنا، سقط من نسخة سوهاج.

(٢) انظر ترجمته في «الأغاني» ٨/ ٣٢١-٣٢٦، ويشتبه به:

* جاثر: أوله جيم، وبعد الألف مثلثة. ذكره في «الإكمال» ٢/ ١٠، و«التبصير» ١/ ٢٣٤.

* جابر: مثله لكن بعد الألف مثناة تحتية، ذكره ابن الصابوني في «تكملته» ص٧٤، وسيذكره المؤلف هنا في رسم (الجايري).

(٣) مترجم في «سير أعلام النبلاء» ١٦/ ١٣٣.

(٤) ترجمه ابن الأثير في «اللباب».

وأبو نصر عُمر بنُ أبي بكر محمد[٥] بن أحمد بن الحسن ابن جابر الجابري ابن السَّديد البغدادي المقرئ الصوفي، صحب أبا النَّجيب السُّهْرَوَرْدِي، ومنه لبس الخِرْقَة، وسمع منه ومن أبي الوَقْت وابنِ البَطِّي وغيرهم، وحدَّث، تُوفي ببغداد سنة ستَّ عشرةَ وست مئة[٦].

وأبو الطاهر محمدُ بنُ الحسين بن عبد الرحمن الأنصاري الجابري[٧] المحلِّي الفقيهُ الشافعي، كان عالماً أديباً، صحب الشيخ أبا عبد الله محمدَ بنَ أحمد القُرشي، وولي خطابة جامع مصر، روى عنه الزكيُّ المُنذري، وكان مولده بِجَوْجَر، من عمل الغربية سنة أربع وخمسين وخمس مئة تقريباً، وتُوفي في ذي القعدة سنة ثلاث وثلاثين وست مئة بمصر[٨].

* قال: و[الحايري] بحاء وياء[٩].

قلت: الحاء مهملة، والياء مثناة تحت مع الهمزة[١٠].

قال: نصرُ الله بنُ محمد الكوفي الحايري.

وعبدُ الحميد بنُ فخار بن مَعَدّ الحسيني الحايري[١١] من مشيخة الفرضي، نسبةً إلى الحاير الذي فيه مشهدُ الحسين عليه السلام، سمع أبا الحسن ابن غَبَرة، مات سنة تسع عشرة وست مئة.

(٥) في الأصلين: بن محمد، بزيادة «بن» قبل محمد، ولم ترد في مصادر ترجمته.

(٦) مترجم في «تكملة» المنذري ٢/ (١٦٥٧)، و«تكملة» ابن الصابوني ص٧٤-٧٧.

(٧) نسبة إلى جابر بن عبد الله الأنصاري، رضي الله عنه، سمعه المنذري يقول ذلك.

(٨) مترجم في «تكملة» المنذري ٣/ (٢٦٧٣)، ولم ترد ترجمته هذه في نسخة الظاهرية.

(٩) تستدرك هذه النسبة على السمعاني وابن الأثير.

(١٠) يعني تلفظ ياء أو همزة.

(١١) مثله في «المشتبه» (طبعة يونغ) وتحرف في «المشتبه» (طبعة مصر) إلى الحارثي.

قلت: كذا وجدتُه بخط المُصنف، وقد أدخل ترجمةً في ترجمةٍ، فأخطأ، فالذي سمع من أبي الحسن محمد بن محمد بن غَبَرَة وتُوفي في السنة المذكورة هو أبو منصور نصرُ الله بن محمد بن الحسين بن الحسن المذكورُ قبلَ عبدِ الحميد، ويُعرف بابن مُدَلَّل ولم يسمع منه الفَرَضي، بل ذكره في كتابه «الأنساب»، وقال: سمع بالكوفة من أبي الحسن محمد بن محمد بن غَبَرَة، وأحمدَ بن يحيى ابن ناقة، وببغداد من ابن البَطِّي في جماعةٍ غير هؤلاء، سمع منه أبو بكر ابنُ نقطة الحافظ بالكوفة، وقال: هو شيخٌ حسنٌ، قليل الكلام. انتهى.

ولفظُ ابن نُقطة: شيخٌ حسنٌ، قليل الكلام فيما لا يَعْنيه، وبلغنا أنَّه تُوفي في أواخر شعبان سنة تسع عشرة وست مئة بالكوفة. انتهى. وهو زيديُّ المذهب، وسُئل عن مُدلَّل، فقال: هو لقبٌ لأبي. انتهى.

حدَّث بالكوفة وغيرها[1]، وسمع منه أبو عبد الله ابنُ الدُّبَيثي، وذكره في «التاريخ» بوفاته في السنة المذكورة، وذكر مولده في سنة سبعٍ وعشرين وخمس مئة[2].

والعجبُ من المصنف ـ رحمه الله ـ حيث يقولُ في ترجمة شيخِ الفَرَضي: مات سنة تسع عشرة وست مئة، مع ذكره الفَرَضيَّ في كتابه في «الوفيات»[3]، وأنه تُوفي سنة سبع مئة في ربيع الأول وله ستٌّ وخمسون سنة[4].

(١) من قوله: وهو زيدي المذهب... إلى هنا، لم يرد في نسخة الظاهرية.

(٢) مترجم في «تكملة» المنذري ٣/ (١٨٩١).

(٣) ورقة ٢٢٨.

(٤) نبه ابنُ حجر في «التبصير» ١/ ٢٨٥ إلى الخلط بين الترجمتين، لكنه لم يصب في التصحيح، فجعل نصر الله من مشيخة الفرضي، مع أن الفرضي ولد بعد موت نصر الله، كما نبه عليه المؤلف هنا.

* قال: و[الخابري] بمعجمة وموحدة: محمدُ بنُ علي الخابري، عن أبي يعلى عبد المؤمن النَّسَفي، وعنه عبدُ الرحيم بنُ أحمد البُخاري.

* قلت: و[الجايري] بجيم، وبعد الألف مثناة تحت: أبو الفضل جعفرُ بنُ حسن بن أبي الفُتوح بن علي بن حسين بن دوّاس بن أحمد بن جابر الجايري المغربي، المعروف بابن سنان الدولة، الشُّروطي، حدَّث عن البوصيري، تُوفي بمصر سنة ثمان وخمسين وست مئة[5].

* و[الجايزي] كذلك، لكنه بزاي بدل الراء: أبو عمرو عثمان مصلح بن يحيى الجايزي، متأخر، سمع بن بعض أصحاب علي بن أيوب بن منصور القدسي[6].

* جار الله: لقب أبي القاسم محمود بن عُمر الخوارزمي الزَّمَخشري اللُّغوي النَّحوي، تُوفي سنة ثمان وثلاثين وخمس مئة، ذكره المصنفُ في «الميزان»[7]، فقال: صالح لكنه داعيةٌ إلى الاعتزال، أجارنا الله، فكُن حَذراً من «كَشَّافه». انتهى.

* و[خارَ] بخاء معجمة، والراء مبنية على الفتح، وما بعدها مرفوع: أبو عبد الله محمدُ بنُ خارَ الله محمدِ ابنِ أحمد بن علي بن أحمد بن فضل الواسطي، سمع منه بعضُ شيوخنا، عن أحمد بن عبد الدائم المقدسي.

وأخوه عُمر بن خارَ الله، سمع من الحافظ المِزِّي، وغيره.

* قال: الجازِري.

(٥) مترجم في «تكملة» ابن الصابوني ص٧٧، ٧٨، وهذه النسبة تستدرك على السمعاني وابن الأثير والفيروزآبادي والزبيدي.

(٦) ترجمة الجايزي هذه لم ترد في نسخة الظاهرية.

(٧) ٤/ ٧٨، وفي «سير أعلام النبلاء» ٢٠/ ١٥١.

قلت: بعد الألف زاي مكسورة، ثم راء كذلك[١]، نسبة إلى جازرة: قرية من قرى النهروان من العراق.

قال: محمد بنُ إدريس، روى عنه أبو بكر بنُ الزاغوني[٢].

ومحمد بن الحسين الجازري، صاحب المُعَافى بن زكريا.

قلت: هو أبو علي محمدُ بنُ الحسين بن محمد بن الحسن، سمع منه الأمير[٣] وغيرُه.

وأبو بكر محمدُ بنُ ياقوت بن عبد الله الرومي البغدادي الصوفي الجازِري، مولاهم، سمع من عبد الحق بن عبد الخالق اليوسفي، وغيره، تُوفي في شهر رمضان سنة سبع وثلاثين وست مئة ببغداد[٤].

* قال: و[الجاذَري] بذال معجمة.

قلت: مفتوحة[٥]، وتكسر أيضاً.

قال: نسبةً إلى قرية جاذَر من واسط: عليُّ بنُ الحسن ابن معاذ الجاذَرِي، روى عنه أبو غالب بن بشران اللغوي[٦].

(١) عبارة نسخة الظاهرية: «زاي مفتوحة، ثم راء مكسورة» وأثبتُّ ضبط نسخة سوهاج، لأنه موافق لضبط السمعاني وابن الأثير وياقوت، غير أن ياقوت سمى القرية «جازر»، وأنشد لعبيد الله بن الحر الجعفي:

أقولُ لأصحابي بأكنافِ جازِرٍ
وراذانِها هل تأمَلُون رُجُوعا

(٢) وسمع أباه إدريس بن محمد الجازري، كما في «الأنساب» ٣/ ١٦٣.

(٣) كما ذكر في «الإكمال» ٢/ ٢٦٥، وله ترجمة في «تاريخ بغداد» ٢/ ٢٥٥، ٢٥٦.

(٤) مترجم في «تكملة» المنذري ٣/ (٢٩٤٨)، ولم ترد ترجمته هذه في نسخة الظاهرية.

(٥) ضبطها بالفتح السمعاني وياقوت وابن نقطة.

(٦) لفظ «اللغوي» زيادة من مطبوع «المشتبه» (طبعتي ليدن ومصر).

قلتُ: أسقط المصنفُ من نسبِه رجلاً، فهو أبو الحسن عليُّ بنُ الحسن بن علي بن مُعاذ الصِّلْحي.

* قال: الجامي.

قلت: بميم بعد الألف، تليها ياء النسب.

قال: العارف أبو نصر أحمدُ بنُ أبي الحسن الجامي النامقي. مؤلف كتاب «أنس التائبين».

وابنه شيخُ الإسلام إسماعيلُ بن أحمد مات بعد الست مئة، روى عنه الشيخ نجمُ الدين أبو بكر الرازي المعروفُ بالداية. نسبةً إلى جام[٧] من أعمال نيسابور.

قلت: بسواد نيسابور عدةُ قُرى، يقال لكل منها: جام.

قال: ورفيقُنا سليمانُ بنُ حمزة الجامي المغربي، قرأ على الدمياطي صاحب السخاوي.

قلت: هو سليمانُ بنُ حمزة بن يوسف، سمع من أبي الفضل أحمدَ بن هبة الله ابن عساكر، والدمياطيُّ المذكورُ هو أبو عبد الله محمدُ بنُ عبد العزيز من شيوخ المصنِّف، قرأ عليه، فكمل «الجامع الكبير»، ونزل للمصنِّف حين أيِسَ من الحياة عن وظيفة التصدير للإقراء، وتُوفي في صفر سنة ثلاث وتسعين وست مئة.

قال: ويُوسفُ بنُ عمر الجامي، سمع بنيسابور من عبد المنعم بن الفُراوي.

قلت: إنما سمع منه بشاذياخ بنيسابور في جمادى الأولى سنة سبع وثمانين وخمس مئة، فيما ذكره أبو العلاء الفَرَضي.

والقطبُ يحيى بنُ محمود بن أوحد الجامي الفقيهُ الشافعي الواعظ، مشهورٌ، تُوفي بعد السبع مئة بجام من خراسان[٨].

(٧) لم يوردها ياقوت في «معجمه للبلدان» وذكرها السمعاني، فقال: وتُعَرَّبُ، فيقال: زام.

(٨) مترجم في «طبقات» الإسنوي ١/ ٣٨٥. وانظر أيضاً حاشية «الأنساب» ٣/ ١٦٨.

* قال: و[الحامي] بمهملة.

قلت: وهو منقوص.

قال: أبو الفضل أنجبُ بنُ أحمد بن مكارم الحامي، روى عن أبي الحسن بن صرما[١].

* و[الخامي] بمعجمة[٢].

قلت: وآخره كالذي قبله، وشدَّده مُعْرباً أبو العلاء الفَرَضي.

قال: أبو الطاهر أحمدُ بنُ محمد بن عمرو المديني الخامي، عن يونس بن عبد الأعلى وغيره، وقع لنا من عواليه في «الخِلَعيات».

قلت: ووقعت لنا عاليةً أيضاً ـ ولله الحمد والمنة ـ: أخبرنا أبو هريرة عبدُ الرحمن ولدُ المصنِّف بقراءتي عليه، أخبرنا سليمانُ بن حمزة إجازة، أنبأنا محمدُ بنُ علي الحراني، أخبرنا عبدُ الله بن رِفاعة سماعاً، أخبرنا عليُّ بن الحسن الخِلَعي، أخبرنا أبو محمد عبدُ الرحمن بن عُمر بن محمد ابن سعيد البزّاز يُعرف بابن النحاس قراءةً عليه في جمادى الأولى سنة ثلاث عشرة وأربع مئة، حدثنا أبو الطاهر أحمدُ بنُ محمد بن عمرو المديني، حدَّثنا أبو موسى يونُس بنُ عبد الأعلى الصَّدفي، حدَّثنا سفيانُ بنُ عُيينة، عن الزُّهري، عن أنس بن مالك رضي الله عنه، أنَّ رجلاً سأل النبي ﷺ عن الساعة، فقال: «ما أعْدَدْتَ لها»؟ قال: حب الله ورسوله، قال: «أنتَ مَعَ مَنْ أحْبَبْتَ». تابعه القاضي أبو علي الحسنُ بنُ علي الوَخْشي، فقال: أخبرنا أبو محمد عبدُ الرحمن بن عُمر بن محمد بن سعيد[٣] المصري بمصر، وأبو العباس منيرُ بنُ أحمد بن الحسين بن علي ابن منير الخلّال بمصر، قالا: أخبرنا أبو الطاهر أحمدُ بنُ محمد بن عمرو الخامي المديني، حدَّثنا أبو موسى[٤] يونُس بن عبد الأعلى الصَّدَفي، فذكره، حديثٌ صحيح عالٍ، خرَّجه مسلم[٥]، عن أبي بكر بن أبي شيبة، وعمرو الناقد، وزُهير بن حرب، ومحمد بن عبد الله بن نُمير، ومحمدِ بنِ يحيى بن أبي عُمر العَدَني، كلهم عن سُفيان. تابعهم عبدُ الله بن الزبير الحُميدي، وأحمدُ بنُ حنبل في «المسند»[٦] عن سفيان، ورواه معمر وأبو المَلِيح عن الزُّهري، وليس لأبي المَلِيح فيما ذكره الطبراني عن الزُّهري سواه، وهو عند إسحاق بن عبد الله بن أبي طلحة، وأبي ضمرة أنسَ بنِ عياض، وثابتٍ البُنَاني، والحسن البصري، وحُميد الطويل، وسالم بن أبي الجعد، وشريك بن عبد الله، وعثمان بن سَعْد، وقتادة، وكثير ابن خُنَيْس، وغيرهم، عن أنس، وهو من حديث الحسن عن أنسٍ غريبٌ فيما ذكره الترمذي[٧]. والله أعلم[٨].

* قال: جارية: جماعة.

قلت: هو براء مكسورة بعد الألف، ثم مثناة تحت مفتوحة، ثم هاء.

---

(١) وانظر حاشية «الأنساب» ٤/ ٣١.

(٢) قال الزبيدي في «التاج»: نسبة إلى عمل الخام من الجلود.

(٣) في نسخة سوهاج: «سعد» وهو خطأ. انظر ترجمة أبي محمد هذا في «سير أعلام النبلاء» ١٧/ ٣١٣.

(٤) في الأصل: أبو سعيد، وهو خطأ.

(٥) برقم (٢٦٣٩) (١٦٢) في البر والصلة: باب المرء مع من أحب.

(٦) «مسند» الحميدي (١١٩٠)، و«مسند» أحمد ٣/ ١١٠.

(٧) في «سننه» عقب الحديث (٢٣٨٦) في الزهد: باب ما جاء أن المرء مع من أحب. وانظر تخريج الحديث من طرقه جميعها في «صحيح» ابن حبان برقم (٨) و(٥٦٣) و(٥٦٤) و(٥٦٥).

(٨) انظر الخامي أيضاً في «استدراك» ابن نقطة: باب الخامي والحامي والحافي، وحاشية «الأنساب» ٥/ ٢٩.

وعقد ابن نقطة معه:

* الحافي: بعد الألف فاء. وانظر «الأنساب» ٤/ ٢٧.

قال: وفي «الصحيحين» منهم اثنان: جارية بن قُدامة، ويزيدُ بنُ جارية.

قلت: هذا اختصارٌ فيه إيهام، وتلخيص فيه إبهام، فجاريةُ بنُ قدامة لم يُذكر في «الصحيحين» برواية، وإنما ذُكر عَقِيب حديث أبي بَكْرة رضي الله عنه في خُطبة النبي ﷺ يوم النَّحر في حَجَّةِ الوداع. قال راويه في آخره[1]: فلما كان يوم حُرِّقَ ابنُ الحضرمي حرَّقَهُ جاريةُ بنُ قُدامة، وذكر طرفاً من القصة. وجاريةُ هذا كان من أصحاب علي ـ رضي الله عنه ـ في حروبه، وابنُ الحَضْرمي هذا هو عبدُ الله بن عمرو بن الحضرمي بُعِثَ ليأخذ البصرة، فدخلها، فوُجِّه إليه جاريةُ بن قُدامة، فحصَرَهُ في دار شُبيل[2] في بني تميم، ثم حَرَّق عليه. وقد عُد جاريةُ في الصحابة[3]، وخَرَّج له الإمامُ أحمد في «مسنده»[4]، فقال: حدَّثنا يحيى بنُ سعيد، عن هشام يعني ابن عروة، أخبرني أبي، عن الأحْنَف بن قيس، عن عَمٍّ له يُقال له: جارية بنُ قدامة، أن رجلاً قال: يا رسول الله، قُل لي قولاً، وأقلل عليَّ لعلي أعقِلُه. قال: «لا تَغْضَبْ» فأعاد عليه مراراً، كُلّ ذلك يقول: «لا تَغْضَب». وقال: قال يحيى، قال هشام: قلتُ: يا رسول الله، وهم يقولون: لم يدرك النبيَّ ﷺ. انتهى.

ورواه ابنُ وهب، فقال: حدَّثَني عمرو بنُ الحارث والليثُ بنُ سعد، عن هشام بنِ عُروة، عن أبيه، عن الأحنف بن قيس، عن ابن عمٍّ له، وهو جاريةُ بنَ قُدامة أنه قال: يا رسول الله، قُلْ لي في الإسلام قولاً، وأقْلِل لعلي أعقِلُه. قال: «لا تغضب» فعاد له مراراً، كُلّ ذلك يَرجع إليه رسول الله ﷺ: «لا تَغْضَب»[5].

ورواه أيضاً حمادُ بنُ سَلَمة، ومَسْلَمة بن قَعْنَب، ومحمدُ بنُ عبد الرحمن الطُّفاوي، وأبو أسامة حمادُ بنُ أسامة، وعليُّ بنُ مُسهر، وأبو معاوية، وعَبْدة، عن هشام، لكن منهم من قال: عن عَمَّه جارية، ومنهم من قال: عن ابنِ عمٍّ له، عن جارية، ومنهم من قال: عن جارية، عن ابن عم له[6] من بني تميم[7].

ورواه يحيى الحِمَّاني، عن ابن أبي الزِّناد، عن أبيه، عن عُروة بن الزبير، عن الأحنف بن قيس، عن جارية ابن قُدامة عمِّ الأحنف، عن النبي ﷺ مثله[8].

وجاء عن مُحمد بن كُريب، عن أبيه، قال: شهدتُ الأحنف بن قيس يُحَدِّث عن عَمِّه ـ وعمُّه جاريةُ بنُ قدامة ـ، وهو عند ابن عبّاس أنه قال: يا رسول الله، قُلْ لي قولاً ينفَعُني، وأقْلِل لعلي أعقِلُه، قال: «لا تَغْضَبْ» ثم عاد، فقال: «لا تَغْضَبْ»[9].

---

(١) في «صحيح» البخاري، آخر الحديث (٧٠٧٨) في الفتن: باب قول النبي ﷺ: «لا ترجعوا بعدي كفاراً يضرب بعضكم رقاب بعض».

(٢) هكذا ضبط في الأصلين، ومثله في «الاستيعاب» ١/ ٢٤٥، ووقع في «أسد الغابة»، و«الإصابة»: سنبيل، وضبطه الزبيدي في «التاج»: سِنْبِل، بكسر السين وسكون النون.

(٣) مترجم في «الاستيعاب» ١/ ٢٤٥، و«أسد الغابة» ١/ ٣١٤، و«الإصابة» ١/ ٢١٨.

(٤) ٣/ ٤٨٤ و٥/ ٣٤.

(٥) أخرجه ابن حبان في «صحيحه» (٥٦٧١) من طريق ابن وهب، بهذا الإسناد.

(٦) قوله: «عن جارية، ومنهم من قال: عن جارية عن ابن عم له» سقط من نسخة الظاهرية.

(٧) أخرجه من هذه الطرق الطبراني في «الكبير» (٢٠٩٣) و(٢٠٩٤) و(٢٠٩٩) و(٢١٠٦) و(٢٠٩٧) (٢١٠٤) و(٢١٠٥). [رتبتُ الأرقام هنا حسب ترتيب الطرق التي أوردها المؤلف]. وانظر «مسند» أحمد ٥/ ٣٧٠ و٣٧٢، و«مؤتلف» الدارقطني ١/ ٤٣٦ و٤٣٧.

(٨) أخرجه الطبراني في «المعجم الكبير» (٢١٠٧) من طريق يحيى الحماني، بهذا الإسناد.

(٩) أخرجه الطبراني (٢١٠١) من طريق محمد بن كريب، به.

وأما يَزِيدُ بن جارية، فأراد به المصنِّفُ ـ والله أعلم ـ والدَ عبد الرحمن ومُجَمِّع ابني يزيد بن جارية[١] بن عامر أحد بني مالك بن عوف، وقد خرَّج لهما البخاريُّ دون مسلم، ولم يُخرِّج لأبيهما في «الصحيحين»، ولا في أحدهما، بل ولا في باقي الستة، إلا ليزيد بن جارية الأنصاري المدني، فإن النَّسائي أخرج له فقط في فضائل الأنصار حديثَه عن معاوية ـ رضي الله عنه ـ مرفوعاً: «من أحبَّ الأنصار أحبَّه الله» بنحوه[٢].

وفي يزيد هذا اختلافٌ، فقاله يحيى بنُ سعيد الأنصاري، عن سعد، عن الحكم بن مينا، عن يزيد بن جارية، وقاله إبراهيمُ بنُ سعد، عن أبيه، عن الحكم، عن زيد بن جارية، وكذلك قاله يحيى بن أيوب، عن سعد، عن الحكم، عن زيد[٣] والأول أشهر، والله أعلم[٤].

وزيد ويزيد اثنان، وهما أخوان على الصحيح[٥]، وأخوهما مُجَمِّع أولاد جارية بن عامر، ولو جعل المصنفُ بدل هذين عمرو بن أبي سفيان بن أَسِيد بن جارية الثقفي الراوي عن أبي هريرة وغيره كان أصوب، فإن عمراً أخرج له البخاريُّ عن أبي هريرة قصةَ سَرِية عاصمِ بنِ ثابت بن أبي الأقلح التي فيها مقتلُ خُبيب ابن عدي[٦]، وخرَّج له مسلم عن أبي هريرة مرفوعاً: «لكل نبي دعوة...» الحديث[٧]، وانفرد مسلم بحديث الأسود بن العلاء بن جارية الثقفي عن أبي هريرة مرفوعاً: «البئر جُبَار..» الحديث[٨].

وعَبّاد بنُ جارية الليثي، تابعي، حدَّث إبراهيمُ بنُ إسماعيل بن مُجَمِّع، عن يحيى بن عباد بن جارية الليثي، أن أباه أخبره، وكان يصحب ابن عُمر قال: قال لي ابنُ عمر رضي الله عنهما: سمعتُ النبي ﷺ يقول: «مُحَرِّمُ الحلال كمُسْتَحِلِّ الحرام»[٩].

وزياد بنُ جارية التَّميمي الدمشقي الراوي عن حبيب ابن مسلمة: نفَّل رسول الله ﷺ في البَدْأَة الربع، وفي الرَّجْعة الثُّلُث، رواه عنه مكحول، وقيل فيه: زيد بن جارية، والصحيح كما قاله البخاري[١٠]: زياد.

* قال: و[**حارثة**] بحاء ومثلثة.

قلت: الحاء مهملة.

---

(١) من قوله: فأراد به المصنف... إلى هنا، سقط من نسخة سوهاج.

(٢) أورده البخاري في «التاريخ الكبير» ٣/ ٣٩٠، والخطيب في «تلخيص المتشابه» ١/ ٢٩٦ لكن في ترجمة زيد بن جارية.

(٣) من قوله: بن جارية وكذلك قاله يحيى... إلى هنا، سقط من نسخة الظاهرية.

(٤) هذا ذكره البخاري في «التاريخ» ٣/ ٣٨٩ (ترجمة زيد بن جارية).

(٥) في المسألة اضطراب شديد، فمنهم من جعلهما واحداً اختُلف في اسمه، ومنهم من جعلهما اثنين، وغير ذلك، انظر «الجرح والتعديل» ٣/ ٥٥٨ و٩/ ٢٥٥، و«مؤتلف» الدارقطني ١/ ٤٣٧، ٤٣٨ و٤٣٩ و٤٤٠، و«الإكمال» ٢/ ٤، و«تلخيص المتشابه» ١/ ٢٩٥، و«أسد الغابة» ٢/ ٢٨٠ و٥/ ٤٨١، وانظر ما قاله ابن حجر في «الإصابة» ٣/ ٦٥٣.

(٦) أخرجه البخاري (٤٠٨٦) في المغازي: باب غزوة الرجيع ورعل وذكوان.

(٧) هو في «صحيح» مسلم برقم (١٩٨) (٣٣٦) و(٣٣٧) في الإيمان: باب اختباء النبي ﷺ دعوة الشفاعة لأمته.

(٨) هو في «صحيح» مسلم (١٧١٠) (٤٦) في الحدود: باب جرح العجماء والمعدن والبئر جبار.

(٩) الحديث مع ترجمة عباد في «التاريخ الكبير» ٦/ ٣٤، و«الجرح والتعديل» ٦/ ٧٧، ٧٨.

(١٠) في «التاريخ الكبير» ٣/ ٨٧. ولم ترد ترجمة زياد هذه في نسخة الظاهرية.

وانظر استيفاء جارية في «مؤتلف» الدارقطني ١/ ٤٣٩-٤٤٤، و«الإكمال» ٢/ ٥، ٦، و«التبصير» ١/ ٢٣١-٢٣٣.

قال: حارثة بنُ النعمان.

وحارثة بن سراقة.

وحارثة بن وهب.

وزيد بن حارثة.

وأخوه جَبَلَةُ بنُ حارثة.

وجدّ عُروة بن مُضَرِّس، وآخرون صحابة، وغيرهم.

قلت: الذين سماهم المصنفُ صحابةٌ إلا جدَّ عُروة بن مضرِّس بن أوس بن حارثة بن لَأَم الطائي، فالصحابيُّ عروة، وجدُّه ليست له صحبة، كان سيداً شريفاً، يُناوئ حاتِماً في السيادة.

وزيدُ بن حارثة هو مولى رسول الله ﷺ.

أما زيدُ بنُ جارية الأنصاري الأوسي، فاسمُ أبيه بالجيم وبعد الراء مثناة تحت، صحابي شهد خيبر وغيرها، واستُصغر يوم أُحد[١].

* قال: و[جازية] بجيم وزاي: محمد بنُ علي بن محمد بن جازية[٢] الآخُري، عن أبي مسعود البجلي، فرد.

قلتُ: أسقط المصنفُ بين جازية ومحمدٍ رجلًا اسمُه علي، وقد تقدم في حرف الألف[٣].

وأم عبيد جازية الصَّرخدية، كانت بعد الأربعين وسبع مئة، حدَّثونا عنها شيئاً من أخبار العرب.

* قال: جَبّار بن صخر، له صحبة.

قلت: هو بالفتح، وتشديد الموحدة، وبعد الألف راء، وهو بدري كبير، مات سنة ثلاثين، وقيل فيه: جابر، والأولُ أصَحُّ، وفي الصحابة جَبَّار غيره[٤].

قال: وجبار الطائي، شيخٌ لأبي إسحاق السَّبيعي.

قلتُ: روى عن ابن عَبّاس، وغيره. وآخرون[٥].

* قال: و[خِيَار] بكسر المعجمة، وياء.

قلت: الياءُ مثناةٌ تحتُ مُخَفَّفة.

قال: أحمدُ بنُ خلف بن عيشون بن خِيَار الجُذَامي المقرئ، تلا على أبي عبد الله بن شُريح، مات سنة إحدى وثلاثين وخمس مئة.

قلت: عن سبع وسبعين سنة، وكان يلقب بالمجود، أخذ عنه أبو بكر ابن خير وغيره، وله مُصنَّف في الناسخ والمنسوخ[٦].

قال: وآخرون في الخاء[٧].

قلت: يعني المعجمة، وذكر فيها أيضاً جَبّار بن صخر، وجباراً الطائي سمى أباه القاسم، في آخرين.

* قال: الجُبّائي.

قلت: بضم أوله، وفتح الموحدة المشددة، وبعد الألف همزة تليها ياء النسب.

قال: أبو علي، وابنُه أبو هاشم، شيخا الاعتزال، كانا بعد الثلاث مئة.

قلت: اسمُ أبي علي محمدُ بنُ عبد الوهاب، مات سنة ثلاث وثلاث مئة[٨]، وابنُه عبد السلام مات سنة إحدى وعشرين وثلاث مئة[٩]، وهما من جُبَّى: بضم

---

(١) انظر رسم (جارية) المتقدم، وانظر استيفاء حارثة في «الإكمال» ٢/ ٧.

(٢) تصحف في «التبصير» ١/ ٣٦ إلى حارثة.

(٣) رسم (الآخري) ص٩١.

(٤) أورد ابنُ الأثير أربعة ممن اسمه جَبّار، انظر «أسد الغابة» ١/ ٣١٥، ٣١٦، وانظر «الإصابة» ١/ ٢١٩، ٢٢٠.

(٥) انظرهم في «مؤتلف» الدارقطني ١/ ٣٩٨-٤٠٤، و«الإكمال» ٢/ ٣٧-٣٩، و«التبصير» ١/ ٢٣٤، ٢٣٥.

(٦) مترجم في «معرفة القراء الكبار» ١/ ٤٨٢.

(٧) يعني سيوردهم في حرف الخاء المعجمة.

(٨) مترجم في «سير أعلام النبلاء» ١٤/ ١٨٣.

(٩) مترجم في «سير أعلام النبلاء» ١٥/ ٦٣.

الجيم، وفتح الموحدة المشددة مع القصر[١]، وهي بلدة ذاتُ قرى ومزارع من نواحي خُوزستان.

قال: ودَعْوانُ بنُ علي الجُبَّائي[٢]، من كبار قُراء العراق مع سبط الخياط. وأخواه حسين وسالم رويا الحديث.

قلت: لو قال: رووا بلفظ الجمع، كان أسلم، فإنَّ دَعْوان روى الحديث أيضاً عن أبي بكر الطُّريثيثي، وثابت ابن بُنْدار البقّال، وابن البَطِر، والحسين النَّعّال، وغيرهم.

قال: وهم من الجُبَّة: قرية بالسواد.

قلت: اسمُها كالتي قبلها، وهي من نواحي النهروان سمّاها كذلك ياقوت[٣] وغيره، وتَبِع المصنفُ ـ والله أعلم ـ ابنَ نُقطة، لأنه ذكر أنَّ دَعْوان بنَ علي بن حماد ابن صدقة منسوبٌ إلى الجُبَّة: قرية من سواد بغداد[٤].

ومن جُبَّى: قريةٍ من نواحي هيت: أبو عبد الله محمدُ ابنُ أبي العز بن جميل الجُبَّائي، نزيلُ بغداد، مشهور، سمع من أبي الفرج عبد المنعم بن كليب وغيره[٥]، وله شعر جيد، تُوفي سنة ست عشرة وست مئة، ذكره ابنُ الدُّبَيْثي[٦].

قال: وعبدُ الله بنُ أبي الحسن الجُبّائي، من الجُبَّة: من عمل طرابلس، نزل أصبهان، وحدَّث عن أبي الفضل الأرموي وطائفة، وكان إماماً مُحَدِّثاً مات سنة خمس وست مئة.

قلتُ: أبوه أبو الحسن بنُ أبي الفرج، كان من عُلماء النصارى، هلك وابنُه عبد الله صغير، فأصابه سبي، فأسلم وعُمره إحدى عشرة سنة، وحفظ القرآن وهو في الرِّقِّ، ثم أُعتق، وطلب العلمَ والحديثَ، وسمع الكثير ببغداد وأصبهان وغيرها، وصحب الشيخَ عبد القادر الجيلي، وانتفع به، وحدَّث عنه الفخر بنُ البُخاري إجازةً[٧].

* قال: و[الجَبَّاي] بالفتح والقصر، من جَبَأ[٨]: قرية باليمن.

قلت: هي مهموزةٌ فيما ذكره ابن السمعاني[٩] وغيره، وهي قريبة من الجَنَد، وقيل: جبأ: اسمُ جبلٍ هناك.

---

(١) قال ياقوت: وكان القياس أن يُنْسَب إليها جُبَّوي، فنُسب إليها جُبَّائي على غير قياس مثل نسبتهم إلى الممدود، وليس في كلام العجم ممدود وقد جعلها الزبيدي ممدودة، فقال: والجُبَّاء كرمان. ولم يذكرها غيره كذلك. أما المنذري فسماها: الجُبَّة، كما في «تكملته» ٢/ ١٥٤. وخوزستان هي التي تدعى اليوم عربستان في جنوبي إيران، مطلة على الخليج. وانظر «بلدان الخلافة الشرقية» ص٢٦٧.

(٢) ترجمة الذهبي في «معرفة القراء الكبار» ١/ ٥٠٢، ونَسَبه الجُبِّي، وقال: ولد بقرية جُبّة من سواد بغداد. وسيعيده المؤلف في رسم (الجُبِّي).

(٣) في «معجم البلدان» ٢/ ٩٧، وسماها المنذري في «التكملة» ٢/ ١٥٤ الجُبَّة، قال المعلمي: والظاهر أنَّ اسم القرية جُبَّى، كما قال ياقوت، وقد تقول لها العامة: جُبَّة. وانظر «المشترك» ص٩٣، ففيه أربع مواضع تسمى جُبَّى.

(٤) يعني من أعمال النهروان، كما ذكر المنذري في «التكملة» ٢/ ١٥٤، وأورده السمعاني في «الأنساب»، وقال: سألته عن نسبته، فقال: نسبتي إلى قرية من أعمال النهروان يُقال لها: جبة، ثم أورد ترجمة أخيه سالم، لكنه أخطأ، فقال: وأبو سالم علي بن حماد، وإنما هو سالم بن علي بن حماد. وأخوهما المسيب بن علي بن حماد ترجمه ابن نقطة في «الاستدراك» باب الجياني والحنائي... وانظر أيضاً «تكملة» المنذري ترجمة رقم (٩٦).

(٥) من قوله: سمع من أبي الفرج... إلى هنا، لم يرد في نسخة الظاهرية.

(٦) في «التاريخ» الورقة ١٨٢، وترجمه المنذري في «تكملته» ٢/ (١٦٨٧).

(٧) مترجم في «تكملة» المنذري ٢/ (١٠٥٩).

(٨) قال ياقوت: على وزن جبل، ونقل عن العمراني قوله: جَبَاء ممدود، والنسبة على ذا جَبَائي، وهو ما أورده عبد الغني في «مشتبه النسبة» ص٢١.

(٩) في «الأنساب» ٣/ ١٧٦، وابن ماكولا في «الإكمال» ٣/ ٦٥.

قال: منها شُعيب الجبإي[١]، حدَّث عنه سلمة بنُ وهرام.

قلتُ: وقال ابن الجوزي: في «المحتسب»: وجعله القاضي أبو الوليد الحافظ مشدداً كالأول. انتهى.

والأول عند ابن الجوزي[٢]: [**الجُبّائي**] بالتشديد والمد مع ضم أوله.

وعلَّق البخاريُّ في «التاريخ»[٣]، فقال: وقال ابن حميد: عن علي بن مجاهد، عن ابن إسحاق: سمعت شعيباً الجبائي الجَنَدي اليمامي[٤]، وجَبَأ: جبل منقطع. انتهى. كان شُعيب من أقران طاووس في العلم، لكنه فيما قاله أبو الفتح الأزدي: متروك[٥].

* و[**الجَبَّإي**] بالتشديد: أبو الفضل محمد بن عادي الجَبَّإي[٦]، منسوب إلى جَبَأ: قرية من أعمال قيسارية، سمع منه الحافظ الضياء محمدُ بنُ عبد الواحد حكاياتٍ، رواها له عن محمود بن حميد الحَطَّاب الجَبَّأي أيضاً، وعن غيره.

* قال: و[**الجَنَّابي**: نسبة إلى] جَنّابة: بلدة بالبحرين.

قلت: هي بفتح الجيم والنون المشددة، والموحدة بعد الألف، تليها هاء.

(١) وقع في «التبصير» ١/ ٢٨٨: الجبائي، وقال: من جبا. هكذا وردت غير مهموزة وقد ذكر ابنُ حجر بعده علماً آخر هو محمد بن أبي القاسم بن عبد الله، ونسبه الجبائي أيضاً، والظاهر أن صوابه: الجبإي مثل هذا.

(٢) من قوله: في «المحتسب»... إلى هنا، سقط من نسخة سوهاج.

(٣) ٤/ ٢١٨.

(٤) في مطبوع «التاريخ الكبير»: «البجلي» بدل «اليمامي».

(٥) لكن ذكره ابن حبان في «الثقات» ٦/ ٤٣٨.

(٦) قيَّده المؤلف هنا بالتشديد من غير مد، وقيَّده ابن نقطة في «الاستدراك»: الجَبَائي، نسبة إلى جبا، غير مهموز، ونقله عنه ابن حجر في «التبصير» لكن ورد اسمه عنده: محمد بن عباد.

وقال أبو الحسن عليُّ بنُ الأثير في «اللباب»[٧]: والذي نعرفه بضمها. انتهى. يعني: ضم الجيم. ووجدتُ بخط الحافظ مُغُلْطاي في هذه النسبة: ما أعرف إلا الجَنَابي بالتخفيف، نسبة إلى جَنَابَى: موضع قريب من البحرين. انتهى.

والمعروفُ ما قيدناه أول. وعلى أن جَنَّابة بالبحرين المصنفُ وغيرُه.

وقال ياقوت: بلدةٌ صغيرة من سواحل فارس، وقال: وليست على ساحل البحرِ الأعظم، إنما يُدخل إليها في المراكب في خليج من البحر الملح، يكون بين المدينة والبحر نحو ثلاثة فراسخ أو أقل، وقبالتها في وسط البحر جزيرة خارك، وفي شمالها من جهة البصرة مهروبان، وفي جنوبها سِيْنِيز.

وقال أيضاً: وقال الحازِمي: جَنَّابة: ناحيةٌ بالبحرين بين مهروبان وسيراف، وهذا غلطٌ عجيبٌ، لأن مهروبان وسيراف من سواحل بَرِّ بحر فارس، وجَنَّابة كذلك، وأما البحرين فهي في ساحل بَرِّ العرب قُبالة بَرِّ فارس من الجانب الغربي، وكذلك قال الأمير أبو نصر[٨]، وعنه نقله الحازمي، وهو غلطٌ منهما، قاله ياقوتُ في «المعجم»[٩].

ويُحتمل أنَّ الغلط وقعَ لاشتهارِ القِرْمطي الجَنَّابي أنه كان بالأحساء من البحرين، فظُنَّ أن جَنَّابة من البحرين، وإنما الأحساء أول من عَمَرها بالبحرين وحصَّنها

(٧) كان الأَوْلى أن يُنسب إلى السمعاني، لأنه هو الذي قاله، ونقله عنه ابنُ الأثير. ولفظ السمعاني: هكذا قال ابنُ ماكولا بفتح الجيم، والذي نعرفه بضمها.

(٨) في «الإكمال» ١/ ٦٧. ولفظ «قال الأمير» سقط من نسخة سوهاج.

(٩) ٢/ ١٦٥، ١٦٦.

وجعَلها قصبة هَجَر أبو طاهر الحسنُ[١] القِرْمِطي الذي قام بأمر القَرَامطة بعد أبيه أبي سعيد الجَنَّابي، والله أعلم.

قال: منها القَرَامطة ـ لعنهم الله ـ.

قلت: نسبتهم إلى قِرْمِط: رجل من سواد الكوفة، وقيل: اسمه حمدان بن قِرْمِط، وأميرهم أبو سعيد الجَنَّابي الذي كان كيالاً بالبصرة، وكان ظهورُه بالبحرين[٢] في سنة ست وثمانين ومئتين، وقَوِيت شوكتُه بما انضمَّ إليه من الأعراب وغيرهم، فعاثَ فساداً، ثم قَصَدَ بالقرامطة مكةَ ـ زادها الله شرفاً ـ فقَتل الحُجَّاج، ورمى القَتْلى في بئر زمزم، وقلع الحجر الأسود، فنقلَه إلى الأحساء، وفعل تلك الأشياء القبيحة العظيمة، كما هو مذكورٌ في التواريخ، وذلك في سنة سبع عشرة وثلاث مئة[٣]، وقيل: إنَّ الذي نقل الحجَر إلى الأحساء أبو طاهر ولدُ أبي سعيد القِرْمِطي المذكور، ثم رُدَّ الحجر الشريف ـ ولله الحمد ـ إلى مكانه سنة خمس وثلاثين وثلاث مئة على المشهور[٤]، والله أعلم.

قال: وأبو الحسن عليُّ بنُ عبد الواحد الجَنَّابي روى «السُّنَن» عن أبي عمر الهاشمي، وعنه أبو العز القَلَانسي.

قلتُ: أبو العِزِّ حدَّث بنحو النصفِ من «سُنن» أبي داود، عن الجنَّابي هذا. والجَنَّابيُّ حدَّث عن القاضي أبي عُمر الهاشمي ببعض «السُّنن» أو جميعه. كذا شك ابنُ نقطة.

وسليمانُ بنُ محمد الجَنَّابي، حدَّث عنه محمدُ بن جعفر المُطَيْري.

وأبو جعفر موسى بنُ عمران الجَنَّابي، شيخٌ لدعلج.

ومحمدُ بنُ علي بن جعفر الجَنَّابي، حدَّث عن أحمد ابن عمرو بن مردويه المجاشعي.

وأبو عبد الرحمن جعفرُ بن خذادار بن محمد الجَنَّابي المقرئ، حدَّث عن عليِّ بن محمد بن محمد بن المعين البصري وغيره، وعنه عبدُ السلام بنُ جعفر القيسي. كان في سنة ثلاث وست مئة.

وابنُه عبدُ الرحمن بنُ جعفر، حدَّث عن [أبي الحسن] علي بن عبد الملك[٥] الواعظ في أوائل الست مئة[٦].

* وقال: و[الجَنَابي] بالتخفيف: محمد بنُ علي بن عمران الجَنابي، روى عنه أبو سعيد بنُ عبدويه شيخٌ للحافظ عبد الغني الأزدي.

قلت: هذا إنما هو بالتشديد كالذي قبله، شدَّده ابنُ ماكولا[٧] وابنُ الجوزي وغيرهما، وعطفه عبدُ الغني[٨] كعادته على الجُبَّائي المعتزلي، فقال: وأما الجَنَّابي بالجيم، والنون، والباء المعجمة بواحدة، فهو محمدُ بنُ علي بن عمران الجَنَّابي، عن يحيى بن يونس، حدَّثنا عنه أبو سعيد ابن عبدويه[٩]. انتهى.

* قال: و[الجِنَاني] بنونين.

قلت: مع كسر الجيم والتخفيف، نسبةً إلى الجِنَان: موضع بالرقة[١٠]، وباب الجنان: محلة بحلب.

---

(١) بل هو سليمان بن الحسن. انظر «الوافي بالوفيات» ١٥/ ٣٦٣.

(٢) لفظ «بالبحرين» لم يرد في نسخة سوهاج.

(٣) انظر «الكامل» ٨/ ٢٠٧.

(٤) وذكر ابن الأثير أن إعادة الحجر الأسود كان سنة تسع وثلاثين وثلاث مئة. «الكامل» ٨/ ٣٨٦.

(٥) في الأصلين: عن عبد الملك بن علي، والتصويب والزيادة من «الاستدراك» لابن نقطة.

(٦) في الأصلين: السبع مئة، وهو خطأ، تصويبه من «الاستدراك» لابن نقطة، و«التبصير» ١/ ٢٨٩.

(٧) في «الإكمال» ٣/ ٦٧.

(٨) في «مشتبه النسبة» ص٢١.

(٩) تحرف في مطبوع «مشتبه النسبة» إلى عبد ربه.

(١٠) سماه ياقوت باب الجنان. «معجم البلدان» ٢/ ١٦٧.

قال: محمدُ بنُ أحمد السمسار، عُرف بالجِنَاني، سمع ابنَ الحُصين. مات سنة إحدى وتسعين وخمس مئة.

قلت: هو أبو عبد الله محمدُ بنُ أحمد بن محمد الحَظِيري البزاز البغدادي الأَزَجي، كان مشهوراً بالصَّلاح والزُّهد، فلذلك قيل له: الجِنَاني، حدَّث عن ابن الحُصَين، وأبي العِزِّ بنِ كادِش، وطبقتهما، وعنه أبو بكر أحمدُ بنُ محمد[1] بن طلحة الشاهد، تُوفي في شوال على ما قاله ابنُ النجار. وقيل: في رمضان من السنة المذكورة ببغداد، وله تسع وسبعون سنة[2]، وقد ذكره المصنفُ مختصراً في حرف الحاء المهملة[3]، ولم يُعَرِّفه بالسمسار.

قال: ونوحُ بنُ محمد الجِنَاني، عن يعقوب الدَّوْرَقي، وعنه إبراهيمُ بنُ محمد بن علي بن نُصَير[4].

* و[الجِنّاني] بالتثقيل نسبة إلى قرية بيت جِنٍّ: تحت جَبَلِ الثَّلْج.

قلت: من أعمال دمشق.

قال: ومن صاحبنا ناصرُ الدين الجِنّائي، وكيلُ الحاكم وغيره.

* و[الجَيَّاني] نسبة إلى جَيّان من قُرى الري: أبو الهيثم طلحةُ بنُ الأعلم الحنفي الجَيَّاني، عن الشَّعبي، وعنه الثَّوري، كان يسكن قرية جَيَّان.

قلت: هي بفتح الجيم والمثناة تحت، وبعد الألف نون، ذكرها ياقوتُ في «المشترك»[5] من قرى أَصْبَهان، وذكر فيمن يُنسب إليها طلحة المذكور قبل[6].

قال: وجَيّان: مدينة بالأندلس.

قلت: هي كُورة تشتملُ على قُرى ورساتيق، واسمُ مدينتها الحاضرة فيما قيل: أَوْرَبَة[7].

قال: منها إماما العربية: العلَّامةُ البحر جمالُ الدين محمدُ بنُ عبد الله بن عبد الله بن مالك الطائي الجَيَّاني، نزيل دمشق[8].

والأستاذ الإمامُ أبو حَيَّان محمدُ بن يوسف الأندلسي. وخلق.

ويُقال في أبي حيان: الحَيَّاني، بمهملة، نسبةً إلى جَدِّ أبيه حَيَّان[9].

قلت: لو قال: ويُقال أيضاً في أبي حيان: الحَيَّاني لكان أجود. لأنه منسوبٌ بالجيم إلى البلد، وبالمهملة إلى الجد[10].

* قال: وكذا [الحَيَّاني] أبو العباس عبدُ الله بنُ محمد بن جَعْفَر بن حَيَّان الحَيَّاني البُوشنجي، شيخٌ للبرقاني.

قلت: نسبتُه بالمهملة إلى جَدِّه، روى عن أبي بكر بن خُزيمة، وأبي محمد بن أبي حاتم.

قال: والحافظ أبو الشيخ، أبو محمد عبدُ الله بن

---

(١) لفظ «بن محمد» لم يرد في نسخة سوهاج.

(٢) مترجم في «تكملة» المنذري ١/ (٢٨٧)، و«ذيل تاريخ بغداد» لابن الدبيثي ١/ ١٣٣.

(٣) رسم (الحَظِيري).

(٤) وذكر ابن حجر وغيره، انظر «التبصير» ١/ ٢٩٠، و«التاج» مادة (جنن).

(٥) ص١١٦.

(٦) مترجم في «الجرح والتعديل» ٤/ ٤٨٢.

(٧) ضبطها ياقوت بالفتح، ثم السكون، وفتح الراء، والباء الموحدة، وهاء.

(٨) مترجم في «الوافي» ٣/ ٣٥٩، و«بغية الوعاة» ١/ ١٣٠-١٣٧.

(٩) مترجم في «بغية الوعاة» ١/ ٢٨٠-٢٨٥.

(١٠) وانظر الجَيَّاني أيضاً في «الإكمال» ٣/ ٧١-٧٣، و«الأنساب» و«الاستدراك» و«معجم البلدان» (جيان).

محمد بن جعفر بن حَيَّان الحَيَّاني الأصبهاني، صاحبُ التصانيف.

قلت: وليس بالذي قبله، هما اثنان، وقد حدَّث عنهما أبو سعد أحمدُ بنُ محمد الماليني.

قال: وحفيدُه أبو الفتح محمدُ بنُ عبد الرزاق الحَيَّاني، عن جَدِّه.

وأبو نُعيم عبيدُ الله بن هارون الحَيَّاني القزويني، يروي عنه أبو الفتح صاعدُ بنُ بُنْدار الجُرجاني[1].

* و[الحَبَابي] بموحدتين.

قلت: مع فتح الحاء المهملة والتخفيف.

قال: نسبةً إلى الجد: أحمدُ بنُ إبراهيم بن حَبَاب الحَبَابي الخُوارزمي شيخٌ للبرقاني.

قلت: حدَّث عن يوسفَ بن محمد الطويل، عن قتيبة، وقد أعاده المصنفُ في حَبَاب.

* و[الحِبّاني] بكسر أوله، وفتح ثانيه مشدداً، وبعد الألف نون: الحافظ أبو حاتم محمدُ بنُ حِبَّان بن أحمد ابنِ حِبَّان البُسْتي الحِبَّاني، نُسب إلى جده.

أما محمدُ بنُ جعفر بن أحمد بن عبد الجبار الحِبَّاني، فمن سكة حِبّان، وهي في ظن ابن السمعاني من ناحية نيسابور، وجزم ياقوتُ بأنها من محالِّ نيسابور.

وأبو حاتم محمدُ بنُ أحمد بن محمد الحِبَّاني الحَدّاد، عن محمدِ بنِ أحمد بن الفضل الطَّرَسُوسي، شيخٌ للحافظ أبي نصر السِّجْزي[2].

* قال: و[الحَنَّاني] بحاء[3] ونون مثقلة: محمدُ بنُ إبراهيم بن سهل الحَنَّاني، روى عن مسدد. قَيَّده الزَّمَخْشَري.

قلت: والحَنَّانة: من نواحي الموصل في غربيها، فتحها عُتبةُ بنُ فرقد صلحاً.

والحَنَّان: رملٌ قُرب بدر، خلَّفه النبي ﷺ عن يمينه في مسيره إلى غزوة بدر.

وأبرق الحَنَّان موضع ثالث، ذكر الثلاثة ياقوت في «المشترك»[4] بنحوه.

أما محمدُ بنُ إبراهيم الجيّاني الشاعر ابن السماد فنسبتُه بالجيم المفتوحة بعدها مثناة تحت مشددة مفتوحة أيضاً، من جَيَّان الأندلس، تُوفي سنة أربعين وست مئة[5].

* قال: و[الجَبَاني] بموحدة خفيفة وجيم: نسبة إلى قرية جَبَان من خوارزم، دخلها أبو العلاء الفَرَضي.

* قلت: و[الجَبَّاني] بتشديد الموحدة: مَخْلَدُ بنُ سعد وقيل: محمدُ بنُ سعد الجَبَّاني الرَّبَاحي، هكذا ذكره ابنُ السمعاني[6]، وهو محمدُ بنُ سعد، من قلعة رَبَاح بالأندلس، وكان صاحبَ حديث ولغة وشعر، وهو جَيَّاني بالمثناة تحت من مدينة جَيَّان فيما ذكره الأمير[7].

---

(١) وانظر أيضاً «الإكمال» ٣/ ٦٩، و«الأنساب».

(٢) وانظر أيضاً «أنساب» السمعاني ٤/ ٤٠.

(٣) لم يصرح بضبط الحاء المهملة، وقد عطفها الذهبي على الحَبَابي، وهي مفتوحة الحاء، وصرح بالفتح ياقوت في «معجمه» ٢/ ٣١٠، و«المشترك» ص١٤٧، والفيروزآبادي في «القاموس»، وضبطها ابنُ حجر في «التبصير» ١/ ٢٩١ بالكسر، ونقل الزبيدي في «التاج» أن الذي قيَّدها بالكسر هو الزمخشري.

(٤) ص١٤٧. ويستدرك:

* الحَنَاني: مثله لكن بتخفيف النون، ذكره السمعاني في «الأنساب» ٤/ ٢٤٣، وذكر فيه محمد بن عمرو بن حنان الحمصي، سيورده المؤلف في رسم (حنان)، ولم يذكره بنسبته هنا، وقد ذكره بنسبته ابن حجر في «التبصير» ١/ ٢٩١.

(٥) من قوله: أما محمد بن إبراهيم... إلى هنا، لم يرد في نسخة الظاهرية.

(٦) السمعاني إنما نقله عن أبي كامل البصيري: ثم قال: وظني أنه وهم، والمدينة التي بالمغرب يقال لها: جيان، يعني: بالياء المثناة التحتية.

(٧) لم يذكره الأمير في «الإكمال»، فلعله في كتابه الآخر.

* قال: و[الحِنَّائي] نسبة إلى بيع الحِنَّاء.

قلت: بكسر المهملة وفتح النون المُشَدَّدة مع المد.

قال: إبراهيمُ بنُ علي الحِنَّائي، عن الكَجِّي.

قلت: سمع منه عبدُ الغني بنُ سعيد، عن أبي مُسلم الكَجِّي[١] وغيره.

قال: ويحيى بنُ محمد بن[٢] البَخْتَري الحِنَّائي، عن هُدْبة بن خالد وطبقته.

ومن القُدماء هارونُ بنُ مسلم الحِنَّائي، عن أَبَان بنِ يزيد العطار.

قلت: روى عن أبيه مُسلم بن هرمز، عن علي رضي الله عنه، ويُعرف بهارون صاحب الحِنَّاء.

قال: وعبدُ الله بنُ محمد الحِنَّائي القاضي في حدود الأربع مئة، معروف.

قلت: هو أبو بكر عبدُ الله بنُ محمد بن عبد الله بن هلال الحِنَّائي[٣] البغدادي ثم الدمشقي، حدَّث عن يعقوب الجَصَّاص وطبقته، حدَّث عنه الإخوةُ الثلاثة: أبو القاسم المذكور بعده، وعليٌّ وإبراهيمُ بنو محمد ابن إبراهيم بن الحُسَين الحِنَّائي.

قال: وأبو القاسم الحسينُ بن محمد بن إبراهيم الحِنَّائي، صاحبُ الأجزاء الحِنّائيّات[٤].

قلت: حدَّثَ عن عبد الوهّاب الكلابي، وأبي بكر ابنِ أبي الحديد وطبقتِهما.

قال: وأخوه المحدثُ عليُّ بنُ محمد[٥].

قلت: وجدتُ سماعهُ لكتاب «اختلاف العلماء» تأليف أبي عبد الله محمدِ بن نصر المروزي على عبدِ الوهَّاب بن الحسن الكلابي، بخط الحسن بن علي بن إبراهيم الأهوازي، وقراءته في ذي الحجة سنة اثنتين وتسعين وثلاث مئة بدمشق. ووجدتُ بخط أبي محمد عبد الرحمن ابن عثمان بن أبي نصر إجازةً منه لعلي وإبراهيم ابنَي محمدِ بن إبراهيم الحِنّائي.

قال: وابنه أبو طاهر محمدُ بنُ الحسين، أدركه السِّلَفي بدمشق.

قلت: روى عن محمد بنِ علي بن سلوان المازني وغيره، وعنه أيضاً أبو القاسم بنُ عساكر وغيرُهما[٦].

قال: وجابر بنُ ياسين الحِنّائي، عن أبي حفص الكَتّاني. مشهور[٧].

وأبو الحسن محمدُ بنُ عبيد الله بن محمد الحِنَّائي[٨]، عن ابن السماك، وعنه ابنُ طلحة النِّعالي.

قلت: وأحمدُ بنُ الحسن بن علي بن بابويه الحِنّائي، حدَّث عن يوسف بن موسى القطان. تقدم ذِكْرُهُ في حرف الموحدة[٩].

---

(١) تحرف في «تاج العروس» بطبعتيه إلى الكنجي.

(٢) لفظ «بن» هذا لم يرد في نسخة الظاهرية، والبختري بالخاء المعجمة تصحف في «التاج» إلى البحتري بالحاء المهملة.

(٣) ذكره ابن حجر في «التبصير» ١/ ٢٩٢ فخلط بينه وبين شيخه الجصاص، وركب منهما اسماً لا وجود له، فقال: أبو بكر عبد الله بن محمد بن عبد الرحمن الجَصّاص الدّعاء الحنائي. والصواب: أبو بكر عبد الله بن محمد بن عبد الله ابن هلال الحنائي، حدَّث عن يعقوب بن عبد الرحمن الجصاص الدّعاء. وقد نبه عليه المعلمي اليماني في تعليقه على «الإكمال» ٣/ ٦١ و٦٣، وانظر ترجمة أبي بكر الحنائي هذا في «سير أعلام النبلاء» ١٧/ ١٤٩.

(٤) مترجم في «سير أعلام النبلاء» ١٨/ ١٣٠.

(٥) مترجم في «سير أعلام النبلاء» ١٧/ ٥٦٥.

(٦) مترجم في «سير أعلام النبلاء» ١٩/ ٤٣٦.

(٧) مترجم في «سير أعلام النبلاء» ١٨/ ٢٤٦.

(٨) مترجم في «تاريخ بغداد» ٢/ ٣٣٦، وتحرفت نسبته فيه إلى الجبائي، وقد زاده ابن حجر في «التبصير» ١/ ٢٩٢ مع أنه هو نفسه الذي ذكره قبله نقلاً عن الذهبي.

(٩) رسم (بابويه) ص١٥٩.

وابنه أبو العباس محمدُ بن أحمد بن الحسن الحِنّائي[١]، حدَّث بكتاب «الرهبان» عن مؤلِّفه أبي بكر بن أبي الدنيا، وعنه عليُّ بنُ محمد بن إبراهيم بن علوية الجوهري[٢].

* قال: و[الجِبَابي] نسبة إلى بيع الجِبَاب.

قلت: بكسر الجيم وموحدتين مع التخفيف.

قال: المقرئ أحمدُ بنُ عبد الله الجُبِّي والجِبَابي، شيخٌ للأهوازي[٣].

* قلت: والجُبَابي: بضم الجيم، والباقي كالذي قبله، نسبةً إلى جُبَاب قرية من قرى حوران من أعمال دمشق، ما علمتُ منها أحداً.

* والحُتاتي: بضم الحاء المهملة، ومثناتين فوق، بينهما ألف، نسبةً إلى قطيعة[٤] بالبصرة.

* و[الجَنَّاتِي] بفتح الجيم، ثم نون مشددة مفتوحة، وبعد الألف مثناة فوق مكسورة، أبو حفص عُمر[٥] بنُ خلف بن نصر بن محمد بن الفضل بن جَنَّات الجَنَّاتي البُخاري المقرئ الغَزَّال، روى عنه عبدُ العزيز النَّخْشَبي، وقد ذكره المصنفُ مختصراً في ترجمة جنَّات.

* قال: الجبَّان: جماعة.

قلت: بفتح الجيم والموحدة المشددة، وبعد الألف نون.

ومن الجماعة أبو نصر عبدُ الوهَّاب بنُ عبد الله بن عمر ابن أيوب المُرِّي الدمشقي ابنُ الجبّان الحافظ، حدَّث عنه أبو القاسم عليُّ بنُ محمد المِصِّيصي، مات بعد العشرين وأربع مئة[٦].

وأبو الحسن عليُّ بنُ محمد بن أحمد بن عيسى بن جعفر ابن الهيثم البغدادي ابن الجَبَّان، سمع محمد بن المُظَفَّر، انفرد الخطيبُ أبو بكر بالسماع منه[٧].

وأبو منصور محمدُ بنُ علي بن عمر الجبان اللغوي، له كتاب «الشامل» في اللغة وغيره[٨].

* قال: و[الجَنَّان] بنونين.

قلت: والجيم مفتوحة.

قال: عبدُ الله بنُ محمد بن الجَنَّان الحضرمي، عن شُريح بن محمد الأندلسي.

وأبو الوليد بنُ الجَنَّان الشاطبي، أديبٌ متصوف، نزل دمشق في صِغَري.

قلت: هو محمدُ بنُ سعيد بن محمد بن هشام الكناني[٩] الشاطبي يُنعت بفخر الدين، كان فيها فاضلاً وأديباً شاعراً، صحب ابني العديم[١٠]، فصار حنفياً، ودرَّس بالإقبالية[١١] بدمشق، ورُتب بها في سفر الديوان الناصري

---

(١) مترجم في «تاريخ بغداد» ١/ ٢٨٨.

(٢) وانظر الخِنَّائي أيضاً في «أنساب» السمعاني ٤/ ٢٤٦، وحاشية «الإكمال» ٣/ ٦٢.

(٣) وأورد السمعاني في رسم (الجَبَابي) هذا أبا عمر أحمد بن خالد ابن يزيد الجبابي، يعرف بابن الجباب، قلت: أورده الدارقطني في «المؤتلف والمختلف» ١/ ٤٨٧ وقيَّده الجَبّاب بالتشديد، وهو ما سيذكره المؤلف في حرف الحاء المهملة رسم (الحَبّاب).

(٤) في نسخة الظاهرية: قطعة. وانظر «معجم البلدان» ٢/ ٢١٧.

(٥) تحرف في «القاموس» مادة (جنن) إلى عمرو، ولم يصلحه الزبيدي.

(٦) يعرف أيضاً بابن الأذرعي، ترجمه ياقوت في «معجم البلدان» مادة (أذرعات). وذكر وفاته سنة ٤٢٥، وترجمه الذهبي في «السير» ١٧/ ٤٦٨-٤٦٩، وأرخ وفاته كذلك.

(٧) مترجم في «تاريخ بغداد» ١٢/ ١٠٢.

(٨) مترجم في «إنباه الرواة» ٣/ ١٩٤، ولم ترد ترجمته هذه في نسخة الظاهرية.

وانظر الجَبّان أيضاً في «الإكمال» ٢/ ٢٦٠، ٢٦١، و«الاستدراك» لابن نقطة.

(٩) في الأصل: الكتّاني، وفي سائر مصادر ترجمته: الكناني.

(١٠) هما كمال الدين ابن العديم، وولده قاضي القضاة مجد الدين.

(١١) من مدارس الشافعية، أنشأها جمال الدولة إقبال خادم الملك صلاح الدين، تقع داخل بابي الفَرَج والفراديس شمالي الجامع الأموي، انظر «مختصر تنبيه الطالب» ص٢٩.

صاحب الشام، وشعرُه كثير حسن، مولدُه في منتصف شوال سنة خمس عشرة وست مئة، وتُوفي غريقاً في النهر ببستان ابن الصائغ بدمشق في يوم الأحد رابع عشري جمادى الآخرة سنة خمس وسبعين وست مئة[١].

وأبو العلاء عبدُ الحق بن خلف بن المُفَرِّج الجَنَّان الشاطبي، عن أبيه، عن أبي الوليد الباجي، وكان كاتباً شاعراً.

وأبوه خَلَفُ بنُ المفرج بن سعيد، أبو القاسم، حدَّث أيضاً عن أبي الوليد الباجي وغيره، وروى عنه أيضاً أبو عبد الله المكناسي وغيره[٢].

* قال: و[الحَنّان] بحاء: الحَنَّانُ الجُهني، شاعر.

قلت: هو بحاء مهملةٍ مفتوحة، والباقي كالذي قبله، وهذا لقبُه واسمه قيس، لُقِّب الحَنَّان بقوله:

حَنَنْتُ على عَدِيٍّ يَوْمَ وَلَّوا
لعَمْرُكَ ما حَنَنْتُ على نَسِيْبِ

هكذا أنشده المرزباني في «معجم الشعراء»[٣] والكمالُ ابن الفُوَطي وغيرهما.

وأنشد بعضهم عَجُز البيت:

لعمرك ما حَنَنْتُ على ذُحَيْث

وذُحَيث: بطنٌ من جُهَيْنة.

وذكر بعضُ من أخذنا عنه شاعراً آخر يُقال له: الحَنَّان المُحاربي، واسمه أنسُ[٤] بنُ نُواس بن مالك، لُقِّب بقولِه:

تَأَوَّبَني الحَنِيْنُ بُعَيد هَدْءٍ[٥]
فقُلْتُ لـه أمِنْ زُفَرَ الحَنِيْنُ

* قال: و[حَنّان] بالتخفيف: حنان الأسدي، عن أبي عثمان النهدي، وعنه حَجّاج الصواف.

قلت: هو عمُّ مُسدد بن مسرهد. وتقدم[٦].

قال: وحَنّانُ[٧] بنُ أبي معاوية، من فَرَامي الشيعة.

وحَنّانُ بنُ سَدِير الصَّيْرفي، شيعي أيضاً، روى عنه عبادُ بنُ يعقوب، ومحمدُ بنُ ثَواب الهَبَّاري.

قلتُ: روى عن عَمْرو بن قيس الملائي وطائفةٍ، منهم أبوه سَدِير بنُ حكيم بن صهيب، وكان سَدِيرٌ ممن يغلُو في الرفض، فيما قاله العُقَيلي[٨]، وقال سفيانُ بن عيينة: رأيتُه يكذب. انتهى.

قال: وإبراهيمُ بنُ حَنّان الأزدي المروزي، عن أنس، وعنه عيسى بن عبيد.

قلت: وإبراهيمُ بنُ حَنّان آخر[٩]، حدَّث محمدُ بنُ أسلم الطوسي، فقال: حدَّثني بقيةُ بن مِهْزَم الطُّوسي قال: قُلتُ لإبراهيم بن حَنّان: أما تَعْجَبُ من قول الله تعالى: ﴿قُل لِّلْمُؤْمِنِينَ يَغُضُّوا مِنْ أَبْصَـٰرِهِمْ وَيَحْفَظُوا

---

(١) مترجم في «الوافي» ١/ ١٧٥، و«نفح الطيب» ٢/ ١٢٠، ولم ترد ترجمته هذه في نسخة الظاهرية.

(٢) قوله: وأبوه خلف... إلى هنا، لم يرد في نسخة الظاهرية.

(٣) لم يذكره فيمن اسمه قيس في القسم المطبوع منه، والظاهر أنه أورده في حرف الحاء. وهو من القسم المفقود من الكتاب، وترجمه الآمدي في «المؤتلف» ص١٢٣ دون ذكر البيت.

(٤) مترجم في «المؤتلف والمختلف» للآمدي ص٧٠، وتحرف في «القاموس» مادة (حنن) إلى أسد، وتابعه الزبيدي، فلم يصححه، لأن ابن حجر لم يورده في «التبصير».

(٥) تحرف في حاشية «الإكمال» إلى هند.

(٦) في رسم (الأسدي) ص١١٣.

(٧) من قوله: حنان الأسدي... إلى هنا، سقط من نسخة الظاهرية.

(٨) في «الضعفاء» ٢/ ١٧٩.

(٩) يروي عن شهر بن حوشب، وجزم الأمير في «الإكمال» ٢/ ٣١٨ أنه مع الذي قبله واحد، وانظر «تاريخ» البخاري ١/ ٢٨٠، و«مؤتلف» الدارقطني ١/ ٤٢٩، و«تلخيص المتشابه» ١/ ٢٢٦.

﴿فُرُوجَهُمْ﴾ [النور: ٣٠] فبدأ بالعين قبل الفرج؟ فقال: أما سمعتَ قول القائل:

أَلَمْ تَـرَ أَنَّ العَـيْنَ للقَلْـبِ رائـدٌ
فما تَأْلَفُ العَيْنانِ فالقَلْبُ آلِفُ[١]

أما إبراهيم بن حيّان ـ الراوي عن أبي جعفر محمد ابن علي، عن أبي سعيد الخُدري في تفسير قوله تعالى: ﴿لَرَآدُّكَ إِلَىٰ مَعَادٍ﴾ [القصص: ٨٥] قال: معادُه الجَنَّة ـ فاسم أبيه بالمثناة تحت المشددة بعد الحاء المهملة[٢]، وكذلك قَيَّد ابنُ عدي[٣] إبراهيمَ بنَ حَيَّان بن حكيم ابن علقمة بن سعد بن معاذ الأوسي المدني، عن الحمادين وغيرهما.

واما إبراهيمُ بنُ حِبَّان بن البراء بن النَّضْر بن أنس ابن مالك ـ الراوي عن الحمادين أيضاً ـ فاسم أبيه بكسر المهملة والموحدة المشددة[٤]، وقيل فيه: إبراهيم بن البراء[٥]، نُسِبَ إلى جَدِّه، وقيل: إبراهيم بن حِبّان ابن النجّار[٦]، وقيل: إبراهيم بن حَيَّان بالفتح والمثناة تحت المشددة ابن البختري، فيما ذكره أبو الفتح الأزدي، وكأن هذا الاختلاف تدليس له لضعفه. والله أعلم.

قال: ومحمد بن عمرو بن حَنَان الحمصي، سمع بقيّة، مشهور.

(١) أخرجه الخطيب في «تلخيص المتشابه» ١/ ٢٢٧ (طبعة دار طلاس).
(٢) ترجمه كذلك البخاري في «التاريخ الكبير» ١/ ٢٨٠.
(٣) في «الكامل في الضعفاء» ١/ ٢٥٣.
(٤) فيما ذكره الخطيب في «تلخيص المتشابه» ١/ ٢٢٢.
(٥) فيما ذكره ابن عدي في «الكامل» ١/ ٢٥٤، وانظر «ميزان الاعتدال» ١/ ٢١، ٢٢، و«لسان الميزان» ١/ ٣٧، ٣٨، وضَعَّف ابن ماكولا ما ذهب إليه الخطيب بقوله: وزعم الخطيب أنه إبراهيم بن حبان بن البراء. انظر «الإكمال» ٢/ ٣١٢.
(٦) فيما ذكره ابن ماكولا في «الإكمال» ٢/ ٣١٢.

قلت: وحَنَان بن خارجة، وقيل: حَنَان[٧] بن عبد الله ابن خارجة الذكواني[٨]، عن عبد الله بن عمرو: سُئِلَ النبي ﷺ عن ثياب الجنة؟ قال: «يتشقَّقُ عنها ثَمَرُ الجَنَّة»[٩] رواه عنه العلاءُ بنُ عبد الله بن رافع.

وقال العلاء أيضاً: حدَّثنا الحنانُ بن خارجة الذَّكْواني، سمعتُ عبدَ الله بنَ عَمرو، سمعت النبي ﷺ يقولُ: «من أذنب ذنباً، فأوجعه قَلْبَهُ عليه، غفر الله تعالى له ذلك الذنبَ وإن لم يستغفر».

ومحمدُ بنُ عبد الله بن عبد الرحمن اليحصُبي الشاطبي، أبو عامر، يُعرف بابن حَنَان، سمع أبا علي ابن سُكَّرة وغيره[١٠].

* قال: و[جِنَان] بجيم مكسورة: جِنَان[١١] بن هانئ الأرحبي، عن أبيه.

وجِنَان: جارية شبَّب بها أبو نُواس.

قلت: هي جاريةُ عمّارة زوجةِ عبدِ الوهّاب بن عبد المجيد الثَّقَفي، وكانت جَنَانُ جميلةً أديبةً راوية للأشعار.

(٧) من قوله: الحمصي... إلى هنا، سقط من نسخة سوهاج.
(٨) والذي زاد فيه «عبدَ الله» ابنُ ماكولا في «الإكمال» ٢/ ٣١٧، وعبد الغني في «المؤتلف والمختلف» ص٣١، وحنان هذا من رجال التهذيب، وليست فيه هذه الزيادة.
(٩) أورده البخاري في «التاريخ الكبير» ٣/ ١١٢.
(١٠) من قوله: ومحمد بن عبد الله... إلى هنا، لم يرد في نسخة الظاهرية. وانظر أيضاً «الإكمال» ٢/ ٣١٧، ٣١٨، و«التبصير» ١/ ٢٧٦، ٢٧٧.
(١١) ذكره ابنُ ماكولا هكذا في «الإكمال» ٢/ ٣١٨ وأورده قبل ذلك ١/ ٣٠٩ فيمن اسمه حِبّان، بمهملة مكسورة وموحدة مشددة، قال ابن حجر في «التبصير» ١/ ٢٧٦: فما أدري هل هما واحد فصحفه أو اثنان، لكنه ذكر في «الإصابة» ٣/ ٢٥٨ في ترجمة قيس بن مالك الأرحبي ـ أنَّ غير الأمير ضبطه خيار بكسر المعجمة، وتخفيف المثناة من أسفل، وآخره راء، فما أدري أزاده ابنُ حجر ضبطاً آخر أم تصحيفاً؟

* قال: و[جَيّان] باسم المدينة.

قلت: هي جَيّان: بفتح الجيم والمثناة تحت المشددة.

قال: أبو بكر محمدُ بنُ خلف بن جَيَّان، عن قاسم المطرِّز.

قلت: هو أبو بكر محمد بن خَلَف بن محمد بن جيّان بن الطيب بن زُرعة الـخَلّال المقرئ الفقيه، روى عنه أبو بكر البَرْقاني وغيره، تُوفي سنة إحدى وسبعين وثلاث مئة[١].

ويحيى بنُ محمد بن جَيَّان الموصلي، تُوفي في شوال من سنة ثلاث وتسعين وأربع مئة، وقد جاء من البصرة يُريد بغداد، فأدركه أجلُه في الطريق. قاله شُجاعٌ الذهلي[٢].

* قال: وحيّان: كثير.

قلت: هو بفتح المهملة والمثناة تحت المشددة.

قال: كموسى بن محمد بن حَيّان، من شيوخ أبي يَعْلى الموصلي[٣].

* وبالكسر وبموحدة: حِبّان: واسع[٤].

قلت: منهم: حِبَّانُ بنُ عطية، صاحبُ عليٍّ رضي الله عنه، حكى عنه سعدُ بنُ عُبَيْدة في حديث روضة خاخ الذي رواه أبو عبد الرحمن السُّلمي، خَرَّجه البُخاري[٥].

وإسماعيلُ بنُ حِبّان بن واقد الثقفي أبو إسحاق القَطَّان الواسطي، روى عن عمر بن يونس اليمامي وآخرين، وعنه ابنُ ماجه، وعليُّ بنُ عبد الله بن مُبَشر وطائفة، ذكر أباه الأمير[٦] والجمهورُ بكسر أوله والموحدة المشددة، وذكر أبو القاسم ابنُ عساكر في «مُعْجم النَّبل»[٧] فيما وجدتُه بخطه بعد إسماعيل بن حفص: إسماعيل بن حيّان، وجدتُه منقوطاً باثنتين تحت، فقال الحافظ أبو الحجاج المِزّي: فهو عنده ابن حَيَّان بالياء المثناة، وأظنه واهماً في ذلك والله أعلم. قاله في «استدراكه» على معجم ابن عساكر[٨].

* قال: و[حَبّان] بالفتح: واسع بن حَبَّان.

قلت: روى عن ابن عُمر وغيرِه، وعنه ابنُه حَبَّانُ ابنُ واسع وغيره[٩].

قال: وابنُ أخيه محمدُ بنُ يحيى بن حَبَّان، شيخُ مالك[١٠].

وحَبّانُ بنُ هلال[١١].

قلت: هو أبو حبيب البصري الـحافظ، عن همام، وأبان بن يزيد، وغيرهما، وعنه الدَّارِميُّ، وعَبْدُ بن حُميد، وغيرهما، مات سنة ست عشرة ومئتين.

---

(١) مترجم في «سير أعلام النبلاء» ١٦/ ٣٥٩، ٣٦٠.

(٢) وانظر أيضاً «التبصير» ١/ ٢٧٦.

(٣) مترجم في «الجرح والتعديل» ٨/ ١٦١. وانظر حَيّان أيضاً في «التاريخ الكبير» ٣/ ٥٣-٥٩، و«تهذيب الكمال» ٧/ ٤٧١-٤٧٧ (طبعة مؤسسة الرسالة).

(٤) أي كثير، وتحرف في «التبصير» ١/ ٢٧٧ إلى حبان بن واسع، فصادف أن صار اسم علم من رجال التهذيب، لو كانت حاؤه مفتوحة.

(٥) برقم (٣٠٨١) في الجهاد: باب إذا اضطر الرجل إلى النظر في شعور أهل الذمة والمؤمنات، وبرقم (٦٩٣٩) في استتابة المرتدين: باب ما جاء في المتأولين.

(٦) في «الإكمال» ٢/ ٣١٦، وانظر «التهذيب» وفروعه، و«التبصير» ١/ ٢٨٠.

(٧) برقم (١٧٠) (طبعة دار الفكر).

(٨) ذكره في «تهذيب الكمال» ٣/ ٦١ (طبعة مؤسسة الرسالة)، وانظر استيفاء حِبّان في «الإكمال» ٢/ ٣٠٧-٣١٧، و«المؤتلف» للدارقطني ١/ ٤١٣-٤٢٤.

(٩) واسع وابنه حَبَّان من رجال التهذيب.

(١٠) من رجال التهذيب.

(١١) تحرف في «هلال» في «التبصرة» ١/ ٢٨٢ إلى «بلال» وأورد ابن حجر قبله في «التبصير» ١/ ٢٨١ حبان بن زيد الشرعبي على أنه مفتوح الحاء، ولكن البخاري في «التاريخ الكبير» ٣/ ٨٤، والدارقطني في «المؤتلف والمختلف» ١/ ٤١٤ ذكراه فيمن اسمه حبان بالكسر.

أما حَيّانُ بنُ هلال البصري، روى عنه سيفُ بنُ سليمان، فاسمه بمثناة تحت بعد الحاء المهملة المفتوحة، وكنيته أبو عبد الله[١].

قال: وسلمة بن حَبَّان[٢]، شيخٌ لأبي يعلى الموصلي.

قلت: وحميد بنُ حَبَّان بن أربد الجَعْفَري، رأى سالم ابنَ عبد الله، روى عنه سفيانُ بنُ عُيَيْنة، وكان حميد جاراً لهم، حدَّث الحُميدي ويحيى بنُ مَعين عن سفيان قال: حميد بن حَبَّان بالفتح، وكذا قاله البُخاري[٣]، وغيرهما، وقاله عبدُ الغني بنُ سعيد[٤] بالكسر، فوهَّمه الأمير في «التهذيب»[٥].

قال: ومحمدُ بنُ حَبَّان، عن أبي عاصم، وعنه أبو الطاهر الذُّهْلي، كذا يقولُ الحافظُ عبدُ الغني[٦]، وخالفَه الصوريُّ وغيرُ واحد فضمُّوه، ثم قال عبدُ الغني: و[حُبّان] بالضم: محمدُ بن حُبّان بن بكر بن عمرو، بصري ضعيف، روى عنه سَلْم بنُ الفضل.

قلت: لفظُ عبد الغني بن سعيد فيما وجدتُه بخط الحافظ أبي الفضل محمد بن طاهر المَقْدسي وغيره: حُبَّان بضم الحاء: محمد بن حُبَّان، بصري يُحدث بمناكير، حدَّث عنه أبو قُتيبة سَلْمُ بنُ الفضل. هذا لفظُ عبد الغني[٧]، وكذلك رواه الخطيبُ عن القُضاعي عنه في «تاريخ بغداد»[٨].

وقال الخطيبُ في كتابه «تلخيص المتشابه»[٩]: محمدُ ابن حُبَّان بن الأزهر أبو بكر العبدي، من أهل البصرة، نزلَ بغداد، وحدَّث بها عن أبي عاصم النبيل، وعمرو ابن مَرْزُوق، وأبي مالك كثير بن يحيى وغيرهم، وفي حديثه نُكرة، روى عنه القاضي أبو بكر الجِعَابي وغيرُ واحد من المتأخرين. انتهى. وفرَّق عبدُ الغني كما تقدم بين شيخ أبي طاهر الذُّهْلي، وشيخ أبي قُتيبة سَلْم بنِ الفضل.

قال المصنِّف: قلتُ: هو الأولُ، وهو بالضم، ويروي عنه الطبراني والجِعابي، وهو باهلي مُعَمَّر.

قلت: جعلهما واحداً مضمومَ الحاء المهملة من اسم أبيه أبو بكر الخطيبُ[١٠] وأبو عبد الله الصوريُّ، ووَهَّما عبدَ الغني، فقال الصُّوريُّ: قوله: أبو بكر محمد ابن حَبّان بالفتح وهمٌ، وإنما هو بالضم، وهو الذي ذكره في أول ترجمة حُبّان بالضم، ففرَّق بينهما، وجعلهما اثنين، وإنما هو واحد، وهو أبو بكر محمدُ بن حُبّان بن الأزهر الباهلي القَطّان بصري، يروي عن

---

(١) من قوله: أما حيان بن هلال... إلى هنا، لم يرد في نسخة الظاهرية.

(٢) ذكر ابن ماكولا في «الإكمال» ٢/ ٣٠٤ اثنين كل منهما اسمه سلمة بن حبان، ثم رجَّح أنهما واحد.

(٣) في «التاريخ الكبير» ٢/ ٣٥٩، لكن محققه شكله بالكسر نقلاً عن عبد الغني.

(٤) في «المؤتلف والمختلف» ص٣٢.

(٥) وقال في «الإكمال» ٢/ ٣٠٤ بعد أن أورده فيمن اسمه حَبّان بالفتح: «ومن قال فيه غير هذا فقد صحف»، لكنه ذهل عن قوله هذا، فأورده بعد ذلك فيمن اسمه حِبان بالكسر. انظر ٢/ ٣١٥.

(٦) في «المؤتلف والمختلف» ص٣٢.

(٧) وهو الوارد في المطبوع من كتابه ص٣٢، إلا أن فيه زيادة لفظ «المهملة» بعد كلمة «الحاء» وتحرف فيه «سلم» إلى «مسلم».

(٨) ٥/ ٢٣٢ وتحرف فيه أيضاً «سلم» إلى «مسلم»، وسلم بن الفضل له ترجمة في «سير أعلام النبلاء» ١٦/ ٢٧، وقد أثبت محقق «المشتبه» (طبعة مصر) تعليق ابن ناصر الدين هذا عند محمد بن حَبان الذي ذكره الذهبي قبل هذا عند قوله: كذا يقول الحافظ عبد الغني، والصحيح إثباته عند قوله فيما بعد: ثم قال عبد الغني.

(٩) ١/ ١٠٩ (طبعة دار طلاس).

(١٠) انظر «تاريخ بغداد» ٥/ ٢٣١، ٢٣٢.

أبي عاصم وعمرو بن مرزوق وغيرهما، له مناكير لا يُتابع عليها، حدَّثنا جماعةٌ من شيوخنا، عن جماعة، عنه، وعاش بعد الثلاث مئة.

وقال الخطيب بعد حكايته قولَ عبدِ الغني في شيخ أبي قُتيبة سَلْم بن الفضل والذي قبله، فقال: وَهِمَ أبو محمدٍ في موضعين من هذا الفصل: أحدهما: قوله: ابن حَبَّان بفتح الحاء، والثاني: تمييز الذي روى عنه أبو طاهر القاضي من الذي حدَّث عنه أبو قُتيبة، وهو رجلٌ واحد، وهو بالضم لا غير. وقد ذكره أبو الحسن ـ يعني الدارقطني[1] ـ على الصواب، فقال: محمدُ بنُ حُبّان ابن بكر بن عمرو البصري، سكن بغداد في الـمُخَرِّم، يحدِّث عن أُمية بن بسطام، ومحمد بن منهال، وحسن ابن قَزَعة وغيرهم، وروى عن أقدم من هؤلاء، روى عن أبي عاصم النبيل[2]. انتهى.

وقد نسبه الخطيبُ في «تلخيصه»[3] محمد بن حُبّان ابن الأزهر، كما تقدم، وذهب الأميرُ إلى أنَّ عبد الغني على الحق في الفرق بينهما، وردَّ على الخطيب والصُّوري في «الإكمال»[4]، وعلى الخطيب فقط في «التهذيب»، فقال فيه: وعلى أنَّ ما ذكره الخطيبُ يُبطِلُ بعضُه بعضاً، لأنه جعل محمدَ بنَ حُبّان بن بكر بن عمرو محمدَ بنَ حُبَّان ابن الأزهر القطان العبدي، ويكفي ذكر نَسَبها في الفرق بينهما، على أنَّ محمد بن حُبَّان بن بكر بن عمرو، نزيل بغداد، وبها مات، ومحمد بن حبّان بن الأزهر أقام بالبصرة، وحدَّث عنه البصريون.

(١) في «المؤتلف والمختلف» ١/ ٤٢٧، ٤٢٨.

(٢) من قوله: وروى عن أقدم من هؤلاء... إلى هنا، لم يرد في مطبوع «المؤتلف والمختلف» للدارقطني.

(٣) ١/ ١٠٩.

(٤) ٢/ ٣٠٥، ٣٠٦.

وقال في «الإكمال» بعد ذكرِه كلامَ الصُّوري الذي قدمناه، فقال: ولم يأتِ رحمه الله بشيء، وقال: فإنْ كان الصُّوريُّ شيخُنا تصوَّر له أنَّ هذا هو ذلك؛ فالنَّسَبُ يُفَرِّق بينهما، وعبد الغني على الحق في الفرق بينهما، وإن كان عبدُ الغني قد غَلطَ في قوله: حَبّان بالفتح، وقد أتقنه الصُّوريُّ بالضم، فقد غَلِطَ الصُّوريُّ في تصوُّره أنَّهما واحد وهما اثنان، كُلُّ واحد منهما محمدُ بنُ حُبَّان، بالضم، وعلى أنَّ الصوري لا يجد في مشايخه من يكونُ أجودَ تَحَرِّياً وتيقُّظاً من عبد الغني، وقد كتبه عن أبي الطاهر، وهو مُتقنٌ ثبت، وكان عبدُ الغني وقت ما كتب عن القاضي في عداد الـحُفَّاظ تيقُّظاً[5] وضبطاً.

وقال الأميرُ أيضاً بعد ذكره كلام عبد الغني في شيخ شيخه أبي طاهر الذُّهلي القاضي، فقال: وغلَّطه فيه الخطيبُ، والحقُّ مع عبد الغني فيما أعلم وهو متقن، لا يخفى عليه أمرُ شيخِ شيخه، وكان القاضي أبو طاهر أيضاً من الـمُتَثَبِّتين المتقنين لا يَخفى عليه أمرُ شيوخه. انتهى[6].

وذكر الـحافظ أبو نصر عبيدُ الله بن سعيد الوائلي السِّجْزي في كتابه «المؤتلف والـمختلف» ابنَ الأزهر بالفتح، فقال: محمدُ بنُ حَبّان بن الأزهر القَطّان العَبْدي، حدَّث عن أبي[7] عاصم النبيل. انتهى.

وأما محمدُ بنُ حَيّان بن هشام المازني، عن محمد بن كثير؛ فبالفتح والمثناةِ تحتُ المشددة.

(٥) في الأصلين: تيقناً. والمثبت من «الإكمال».

(٦) أورد الذهبي ترجمتها في «سير أعلام النبلاء» ١٤/ ٩٣-٩٥، ونقل كلام الأمير في التفريق بينهما، ثم قال: والذي لا أرتاب فيه أن محمد بن حبان، عن أبي عاصم، رجل واحد معمر، وهو بالضم، وقد يجوز أن يكون أبوه حبان بالضم والفتح، والله أعلم.

(٧) في الأصلين: «حدَّثنا أبو» بدل «حدَّث عن أبي» وهو خطأ.

وكذلك محمدُ بنُ حَيّان البَغَوي أبو الأحوص، أخبرنا هُشَيم.

ومحمد بن حِبّان البُسْتي بالموحدة المشددة مع كسر أوله. ذكر الأربعة أبو نصْر الوائلي في كتابه.

قال: وحُبّان بنُ محمويه، بغدادي. قال عبدُ الغني: حُدثتُ عنه.

قلت: قولُ عبدِ الغني[١]: حدَّث بمكة، حدَّثنا عنه عليُّ بن أحمد بن الأزرق. انتهى. ووهَّمه الأمير، فقال: وهذا وهمٌ، إنما هو حُبّان بنُ محمد بن محمويه، فأسقط ذكر محمد، وكذلك ذكره الدارقطني على الصحة[٢]. قاله الأمير في «التهذيب».

وعلي بنُ الحسين بن حُبّان، روى عن محمد بن يحيى ابن ضُريس، وعنه أبو أحمد محمدُ بن أحمد بن الغطريف الجرجاني، ذكره جعفر بنُ محمد المستغفري[٣].

* و[حَبَان] بفتح المهملة أيضاً مع تخفيف الموحدة[٤]: المعين نصرُ الله بنُ نصر الله بن سلامة بن سالم الهِيْتي، يُعرف والده بابن حَبَان[٥]، كان المعينُ أديباً فاضلاً وشاعراً حاذقاً، سمع منه الزكيُّ أبو محمد المنذري شيئاً من شعره، كان مولدُه بهِيْت عاشر المحرم سنة خمس وسبعين وخمس مئة، وتُوفي بالقاهرة سنة ثمان وثلاثين وست مئة[٦].

* قال: جُبَارة: كثير[٧].

قلت: هو بضم أوله، وفتح الموحدة المخففة، وبعد الألف راء، ثم هاء. كجُبَارة بن المُغَلِّس الحِمَّاني، شيخُ ابنِ ماجه، تُوفي في محرم سنة إحدى وأربعين ومئتين.

* و[جِبَارة] بالكسر: جِبَارة بنُ زُرارة البَلَوي، صحابي، نزل مصر.

قلت: كذلك قيَّده الدارقُطني وعبدُ الغني والأمير[٨] وغيرهم، شهد فتح مصر، ولا أعلم له رواية. قاله ابنُ يونس في «تاريخه».

قال: وعمرانُ بنُ موسى بن يحيى بن جِبَارة المصري المُؤَدِّب، عن عيسى بن حماد زُغْبَة.

ومحمدُ بنُ جعفر بن جِبَارة[٩] الدمشقي الجوهري.

وابنُه حسن، الراوي عن خيثمة.

قلت: لو رفع المصنفُ في نسبه زال الالتباس، لأنه هو الحسنُ بنُ محمد بن جعفر بن علي بن محمد بن جَعْفر بنَ جَبَارة، نسبه هكذا ابنُ ماكولا[١٠] وغيره. وأبوه محمدٌ، حدَّث عن محمد بن زبان وغيره.

* و[حُتَارة] بحاء مهملة مضمومة ثم مثناة فوق

---

(١) في «المؤتلف والمختلف» ص٣٣.

(٢) في «المؤتلف والمختلف» ١/ ٤٢٧.

(٣) في «زياداته» ورقة ٤٨. وترجمته هذه لم ترد في نسخة الظاهرية.

(٤) انظر التعليق الآتي.

(٥) قيَّده كذلك ابنُ حجر في «التبصير» ١/ ٢٨٣، لكن المنذري ضبطه ابن حَبَن بالحاء المهملة المفتوحة، بعدها باء موحدة مفتوحة، وبعدها نون، كما ذكر في ترجمته في «التكملة» ٣/ (٢٩٥٣) وفي ترجمة أبيه أيضاً ١/ (٦٦٨)، فلا أدري من أين وقع للمؤلف زيادة الألف مع أنه نقل عن المنذري والله أعلم. وترجمة المعين هذه لم ترد في نسخة الظاهرية، ووردت في نسخة سوهاج مقحمة ضمن أعلام حُبَّان بضم الحاء المهملة قبل حبان بن محمويه، ونقلتها إلى هذا الموضع بغية اتساق التراجم ضمن الرسم الواحد، وفصل كل رسم عن غيره.

(٦) وأورد الدارقطني معه:

* حُبّان وحُنّان، وليسا بأسماء رجال. انظر «المؤتلف والمختلف» ١/ ٤٣٢ و٤٣٣.

(٧) انظر «الإكمال» ٢/ ٤٥.

(٨) انظر «مؤتلف» الدارقطني ١/ ٤٥٨، و«مؤتلف» عبد الغني ص٢١، و«إكمال» الأمير ٢/ ٤٦.

(٩) من قوله: المصري المؤدب... إلى هنا، سقط من نسخة سوهاج.

(١٠) في «الإكمال» ٢/ ٤٦.

مفتوحة: عبدُ القادر بنُ محمود بن حُتَارة الحَرّاني، قدم بغداد، وتفقَّه بها. ذكره ابنُ نقطة.

* و[خَبّازة] بخاء معجمة مفتوحة، ثم موحدة مشددة، وبعد الألف زاي: محمدُ بنُ عبد الله ابنُ الخَبّازة، رثى الإمامَ أحمد بقصيدة رواها عنه محمدُ بنُ هارون بن المُجَدَّر.

ومحمدُ بنُ عبد الله بن محمد بن هلال أبو الحسن ابنُ الخَبّازة العَتّابي، يُعرف بالجنيد، حدَّث عن أبي الحسن محمد بن أحمد بن رزقوية، وعنه إسماعيلُ بنُ أحمد السمرقندي، ويحيى بنُ علي بن الطراح، تُوفي سنة تسع وسبعين وأربع مئة[1].

ومحمدُ بنُ عبد الله بن أحمد بن حبيب العامري الواعظ أبو بكر ابنُ الخَبّازة، كان فقيهاً محدثاً واعظاً صوفياً، عارفاً بمعاني الحديث، رحل في طلبه، وكتب كثيراً، سمع من طِرادِ بن محمد الزينبي، ونصر الله بن البَطِر، وغيرهما، حدَّث بالكُتُب، وشرح أحاديث كتاب الشهاب القُضَاعي، تُوفي في شهر رمضان سنة ثلاثين وخمس مئة ببغداد[2].

وعبدُ الرحمن بنُ أبي العز بن الخَبّازة البَزّاز، حدَّث عن أبي الوقت وغيره، مات سنة ثلاث وعشرين وست مئة ببغداد[3].

(١) مترجم في «الوافي» ٢/ ٣٤٩، و«الأنساب»: (العَتّابي).
(٢) مترجم في «الوافي» ٢/ ٣٤٩، وترجمته مع ترجمة من قبله لم تردا في نسخة الظاهرية.
(٣) مترجم في «تكملة» المنذري ٣/ (٢٠٨٩).
وأورد ابن حجر في «التبصير» ١/ ٢٣٦ مما يشتبه به:
* خيارة، بكسر الخاء المعجمة بعدها ياء أخيرة، لكن تحرف عنده اسم صاحب الترجمة، فقال: أبو الوليد عبد الله بن محمد بن عبد الله بن خيارة، والصواب: محمد بن عبد الله بن محمد، وسيورده المؤلف قريباً في رسم (خيرة) فانظره.

* قال: الجُبْراني مع الجيراني.

قلت: الأول بضم الجيم، وسكون الموحدة، وفتح الراء، وبعد الألف نون. والثاني بالمثناة تحت بدل الموحدة.

* قال: جَبْرة بنت ثابت بن محمد بن سباع، مشهورة.

قلت: هي بفتح الجيم، وسكون الموحدة، وفتح الراء، ثم هاء. وقولُ المصنف: بنت ثابت بن محمد، خطأ[4]، انقلب عليه، والصوابُ: بنتُ محمد بن ثابت بن سباع، كذلك سماها البخاري في ترجمة أبيها، فقال[5]: روى إسماعيل عن ابن عياش، عن جَبْرة بنت محمد[6]، عن أبيها عن عائشة ـ رضي الله عنها ـ عن النبي ﷺ: «اطلُبُوا الخَيْرَ عِنْدَ حِسَانِ الوُجُوه». قاله في المحمدين من «التاريخ الكبير»[7]، وجَبْرَةُ هذه هي زوجُ عبد الرحمن بن أبي بكر المُلَيكي، والحديثُ عنده عن امرأته جَبْرة، به.

وقال البخاريُّ في «التاريخ»: حدَّثني إبراهيمُ، حدَّثنا مَعْنٌ، حدَّثنا عبدُ الرحمن بن أبي بكر المُلَيكي، عن امرأته جَبْرة، عن أبيها، فذكره. وروت جَبْرةُ أيضاً عن حبيبة بنت أبي تَجْراة[8].

* قال: و[حَبْرة] بحاء.

قلت: مهملة مفتوحة.

(٤) لكنه ورد في مطبوعتي «المشتبه» (طبعة ليدن ومصر) على الصواب، فلعل المؤلف نقل من نسخة انقلب فيها الاسم.
(٥) من قوله: وقول المصنف... إلى هنا، سقط من نسخة الظاهرية.
(٦) في نسخة الظاهرية لفظ «عنها» بدل «عن جبرة بنت محمد».
(٧) ١/ ٥١. والحديث أورده الهيثمي في «مجمع الزوائد» ٨/ ١٩٥ بلفظ «التمسوا» وقال: رواه أبو يعلى، وفيه من لم أعرفهم. وأورده أيضاً من حديث جابر وابن عباس وأبي هريرة، وفي إسناد كل منها متروك أو ضعيف. وانظر «المقاصد الحسنة» الحديث رقم (١٦١).
(٨) قوله: وروت جبرة أيضاً... إلى هنا، لم يرد في نسخة الظاهرية. وانظر جبرة أيضاً في «الإكمال» ٢/ ٢٩.

قال: حَبْرة بنتُ أبي ضيغم البَلَوية، شاعرةٌ، في التابعين.

* و[حِبَرة] باسم البُرد: حِبَرةُ بنُ لَخْم، عن عبدِ الله ابنِ وهب.

قلت: اسمُه بكسر المهملة، وفتح الموحدة.

قال: وأبو حِبَرة، عن علي رضي الله عنه.

قلت: هو شِيْحَةُ الضُّبعي. سيأتي[1] إن شاء الله تعالى.

* قال: و[خُبْزَة] تأنيث الخبز.

قلت: بضم الخاء المعجمة، وسكون الموحدة، وفتح الزاي، ثم هاء.

قال: سَلَّامُ بنُ أبي خُبْزة، عن ثابت البُنَاني.

ومحمدُ بنُ الحسن بن أبي خُبْزة، متأخِّر، لقيه أبو الفتح ابنُ مسرور وابنُ جُميع.

قلت: هو أبو بكر محمدُ بنُ الحسن بن يزيد بن عُبيد ابن أبي خُبْزة الرَّقِّي، قدم بغداد سنة ثلاثين وثلاث مئة[2]، وحدَّث بها عن هلال بن العلاء الرَّقِّي وغيره، روى عنه أيضاً الدارقطني وغيرهم. وقال أحمدُ بنُ علي الأصبهاني: سمعتُ نصر بنَ أبي نصر العطار يقولُ: سمعتُ أبا بكر بنَ أبي خُبْزة، سمعتُ هلالَ بنَ العَلاء، فذكر حديثَ أنسٍ في المسح على الخفين.

قال: وأحمدُ بنُ عبد الرحيم بن أبي خُبْزة الأسدي الكوفي[3]، شيخٌ لابنِ عُقْدة.

(١) في حرف السين رسم (شيحة).

(٢) في الأصلين: وست مئة، وهو خطأ، تصويبه من ترجمته في «تاريخ بغداد» ٢/ ١٩٨، وورد في نسخة سوهاج بعد كلمة «بغداد» زيادة لفظ «توفي» وهو إقحام خاطئ أيضاً، قال الخطيب: بلغني أن ابن أبي خبزة كان حياً في حدود سنة ست وثلاثين وثلاث مئة. وسيورده المؤلف أيضاً في رسم (الخبزي).

(٣) ترجمه السمعاني في «الأنساب» ٥/ ٤٢ مادة (الخُبْزي)، وسيعيده المؤلف في رسم (الخبزي) الآتي.

قلت: وروى عنه أيضاً أحمدُ بنُ علي بن سهل الخياط، فقال: حدَّثنا أحمدُ بنُ عبد الرحيم بن أبي خُبْزة الضرير، حدَّثنا قَبيصةُ بنُ عُقْبة، فذكر حديثاً خَرَّجه أبو الغنائم النَّرْسي في كتابه «حديث مختلفي الأسماء»، وفي نسبةِ الأسدي نظر، إنما هو أحمدُ بنُ عبد الرحيم بن يوسف بن الزبير بن عبد الرحمن بن سيار بن أبي خُبْزة الأموي، مولى لهم كوفي، روى عن قَبِيصة بن عُقْبة، وعُقبةَ بن مكرم، كذا نسبه الأمير[4]، وحكى عن الدارقطني[5] أنَّ اسم أبي خُبْزة يوسفُ بنُ الزبير التميمي، والصحيحُ ما تقدم ذِكْرُه. قاله الأمير. وفي «المستخرج» لأبي القاسم ابن مَنْده فيمن تُوفي سنة سبع وسبعين ومئتين: ابن أبي خُبْزة الضرير.

* قال: و[خِيَرة] بمعجمة مكسورة، وفتح.

قلت: الفتح في مثناة تحت بعد المعجمة.

قال: إبراهيمُ بنُ خِيَرة الإشبيلي الشاعر.

قلت: يُعرف بابن الصَّبّاغ[6].

قال: وعبدُ الله بنُ لُبِّ بن خِيَرة الشاطبي المقرئ، من شيوخ أبي محمد الدِّلاصي.

قلت: هو عبدُ الله بنُ لُبِّ بن محمد بن عبد الله بن خِيَرة، أخذ القراءةَ عن أبي عبد الله بن سعادة، وحدَّث عنه «بتيسير» أبي عَمرو الداني، وحدَّث بمكة عن أبي الخطاب أحمد بن واجب، وعنه الدِّلاصيُّ المذكور، وهو عبدُ الله بنُ عبد الحق بن عبد الله المخزومي، وروى عنه أيضاً الحافظ أبو محمد الدمياطي، تُوفي سنة سبع وخمسين وست مئة[7].

(٤) في «الإكمال» ٢/ ٣٣.

(٥) في «المؤتلف والمختلف» ١/ ٣٨٨.

(٦) مترجم في «نفح الطيب» ٣/ ٤٨٥، و«جذوة المقتبس» ص١٥٤.

(٧) مترجم في «غاية النهاية» ١/ ٤٤٥ برقم (١٨٥٤).

وأبو الوليد محمدُ بنُ عبد الله بن خِيَرة[١] القرطبي، حدَّث «بالموطأ» عن أبي بحر بن العاص الأسدي. قاله ابنُ نقطة. حدَّث عنه السِّلَفي مات بزَبِيد سنة إحدى وخمسين وخمس مئة.

والخطيبُ أبو الحسن عليُّ بنُ أحمد بن عبد الله بن محمد بن خِيَرة البَلَنْسي، حدَّث عن عبد المُنعم بن محمد بن عبد الرحيم الخَزْرجي، وعنه محمدُ بنُ عبد الله ابن أبي بكر[٢] القُضاعي. كان في أوائل المئة السابعة.

* قال: و[خِيْرة] بسكون الياء: محمدُ بنُ عبد الرحمن ابن خِيْرة الطبري[٣]، حدَّث ببغداد في المئة الرابعة.

قلت: حدَّث عن الحسين بن إسماعيل بن خالد الطبري، عن يوسف بن سعيد أبي المثنى، عن أبي عصمة، عن مُقاتل بن حيَّان[٤] بنسخةٍ له، حدَّث بها عنه محمدُ ابنُ الحسين بن حاتم.

* قال: و[خَيْرة] بفتح أوله: أبو خَيْرة الصُّبَاحي[٥] الصحابي.

قلت: كان في وفد عبد القيس، وكانوا أربعين رجلاً، فأسلموا، وهو من بني صُبَاح بن لُكَيز بن أَفْصى ابن عبد القيس. ولم يرو عن النبي ﷺ من هذه القبيلة سواه، فيما قاله الأمير.

قال: وخَيْرةُ بنتُ أبي حَدْرَد أُمُّ الدرداء الصحابية.

وأبو خَيْرة عُبيد الله، شيخٌ لعبدِ الصمد بنِ عبد الوارث.

قلت: هو عُبيد الله بن هُوذة القُريعي البصري، روى عن جرموز الهجيمي[٦].

قال: وأبو خَيْرة مُحِبُّ بن حذلم، عن موسى بن وردان، من صلحاء مصر.

قلت: مُحبٌّ هذا ضبطه أبو بكر الخطيبُ بخطه بكسر الحاء المهملة، وفي نسخة بكتاب عبد الغني وعليها خطُّه وخط أبي عبد الله الصوري: المُحِبُّ بن حذلم بالتعريف وكسر الحاء، حكاه ابنُ ناصر. وقد ضبطه المصنف هنا بفتح الحاء، وصحح فوقه، وقيَّده في حرف الميم باسم مفعول، ووهم فيه هناك وهماً آخر يأتي إن شاء الله تعالى.

قال: ومحمدُ بنُ هشام بن أبي خَيْرة[٧] السَّدُوسي، روى عنه أبو داود والنَّسَائي.

قلت: وابن ماجه في تفسيره، استدركه أبو الحَجَّاج المِزِّي على أبي القاسم ابن عساكر في «أسماء شيوخ النَّبَل»[٨]، وهو ابنُ هشام بن شبيب ابن أبي خَيْرة البصري، نزيلُ مصر، مات سنة إحدى وخمسين ومئتين.

واستدرك الحافظُ الضياءُ على ابن عساكر، فقال فيما وجدتُه بخطه: محمد بن هشام جار أحمد بن حنبل، روى عنه أبو داود، عن جعفر بن عون، عن هشام بن سعد، قال: بينهما عشرةُ أميال ـ يعني مكة وسَرِف. في

---

(١) أورده ابن حجر في «التبصير» ١/ ٢٣٧، وقال: وقد تُشبع الياء، فيصير خيارة، كما تقدم. قلت: تقدم ذكره عنده في رسم خيارة، لكنه سماه: عبد الله بن محمد بن عبد الله، والصواب: محمد بن عبد الله بن محمد بن خيرة. وهو مترجم في «الصلة» لابن بشكوال ٢/ ٥٩٢، ٥٩٣، و«نفح الطيب» ٢/ ٢٤٠.

(٢) من قوله: وعنه محمد... إلى هنا، سقط من نسخة سوهاج.

(٣) مترجم في «تاريخ بغداد» ٢/ ٣١٢، وتحرف فيه «خيرة» إلى «حرة».

(٤) في الأصلين: سليمان، والتصويب من «تاريخ بغداد».

(٥) بضم الصاد نسبة إلى صُبَاح بن لكيز، كما سيذكر المؤلف، وتحرفت هذه النسبة في «التاريخ الكبير» ٩/ ٢٨ إلى الصنابحي.

(٦) مترجم في «التاريخ الكبير» ٥/ ٤٠٢.

(٧) ضبطه ابن حجر في «التقريب» بكسر المعجمة وفتح التحتانية.

(٨) أورده ابنُ عساكر في «أسماء شيوخ النبل» برقم (٩٨٨)، وشكلت محققته خيرة بكسر الخاء وفتح التحتانية، متابعة «للتقريب».

الجزء السابع عشر من «السُّنن»[١]، ولا أظنُّه ابن أبي خَيْرة. والله أعلم.

وجزم المِزّي في «مُستدركه» أنَّ الراوي عن جعفر ابنِ عون هو محمدُ بنُ هشام بن عيسى المَرْوَرُّوذي الصغير[٢]، نزل بغداد في جوار أحمدَ بنِ حنبل، وقد ذكره ابنُ عساكر، فلا فائدَة في استدراكِ الضِّياءِ عليه.

قال: وخَيْرةُ بنتُ خُفَاف، روى عنها الزُّبير بنُ الخِرِّيت.

وخَيْرة بنتُ عبد الرحمن، قالت: بكت الجِنُّ على الحسين، رضوان الله عليه.

قلت: روى عنها بشرُ بنُ سِوار، وهي جدتُه، ذكرها والتي قبلها ابنُ مَنْده في «تاريخه».

وخَيْرة أُمُّ الحسن البصري وإخوته، روت عن مولاتها أمِّ سَلَمة وعائشة، وعنها ابناها الحسنُ وسعيدٌ، ومعاويةُ بن قُرة، وغيرهم.

وخَيْرة امرأة كعبِ بنِ مالك رضي الله عنهما، روى حديثَها عبدُ الله بنُ يحيى من ولد كَعْبِ بنِ مالك، عن أبيه، عن جَدِّه، أنَّ جدته خَيْرة أتت النبي ﷺ، فقالت: إني تصدقتُ بهذا، وذكر الحديثَ، وله طريقٌ غيرُ هذا إلى خَيْرة، ذكرها بالخاء المعجمة أبو بكر بنُ أبي عاصم في كتاب «الوجدان» وابنُ منده وأبو نُعيم وابنُ عبد البر، وقال: ويُقال: حيرة بالحاء غير المعجمة. انتهى[٣].

ووقع في «تاريخ» البخاري فيما وجدتُه بخط الحافظ أُبَيّ النَّرسي: جَبْرة بالجيم والموحدة.

(١) هو في «سنن» أبي داود برقم (١٢١٦) في الصلاة: باب الجمع بين الصلاتين.

(٢) هو من رجال التهذيب أيضاً. وذكره ابن عساكر في «المعجم المشتمل» برقم (٩٨٩).

(٣) انظر «الاستيعاب» ٤/ ٢٩٧، و«الإصابة» ٤/ ٢٩٥، ٢٩٦.

وأبو محمد عبدُ الله بنُ محمد بن خَيْرة[٤] القرطبي، أخذ عن أبي محمد عبد الرحمن بن محمد بن شُعيب المقرئ، ورحل إلى الحج في سنة ستٍّ وخمس مئة، فسمع بالإسكندرية من أبي بكر محمد بن الوليد الطَّرَسُوسي، ولازمه، ثم ردَّ إلى وطنه، وتُوفي فيها، قاله ولده أبو الوليد محمدُ بنُ عبد الله بن خيرة الحافظ الفقيه سنة سبع وعشرين وخمس مئة. حدث عنه ابنُه أبو الوليد المذكور وغيره.

* قال: و[جَنْزة] باسم بلد جَنْزة.

قلت: بفتح الجيم، وسكون النون، وفتح الزاي.

قال: يزيدُ بنُ عمر بن جَنْزة المدائني، كتب عنه عَبّاسٌ الدوري.

قلت: روى عن عُمر بن علي المُقَدّمي وغيره.

* قال: و[خُنَّرة] بمعجمة مضمومة، ونون ثقيلة، وراء.

قلت: النونُ مفتوحة.

قال: إسماعيلُ بنُ إبراهيم بن خُنَّرة الصنعاني، روى عنه عُبيد الكِشْوري.

قلت: ذكر أبو بكر الخطيبُ أنه رآه كذاك مضبوطاً في أصل أبي بكر ابن شاذان[٥].

* قال: الجَبْري.

قلت: بفتح أوله، وسكون الموحدة، وكسر الراء.

(٤) أورده قريباً في رسم (خِيَرة) بكسر الخاء المعجمة، وفتح الياء المثناة، وذكر هناك ولد هذا، أبا الوليد محمد بن عبد الله بن محمد بن خَيرَة، وهذه الترجمة انفردت بها نسخة سوهاج، ولم ترد في نسخة الظاهرية .

(٥) أورد ابن ماكولا هنا أيضاً:

* حيوة: بحاء مهملة، بعدها معجمة باثنتين من تحتها، وواو. انظر «الإكمال» ٢/ ٣٣، ٣٤.

قال: مَن مذهبُه الـجَبْرُ، وذلك معلومٌ، سيأتي.

قلت: إن شاء الله تعالى في ترجمة الـجَنَزي بالجيم والنون والزاي.

* قال: جَبْرُوْيَه.

قلت: بفتح الجيم، وسكون الموحدة، وضم الراء، وسكون الواو، وفتح المثناة تحت، تليها هاء.

قال: إبراهيمُ بنُ أحمد بن جَبْرُوْيَه، عن عُمر بن إبراهيم الكردي، وعنه ابن عُقْدة.

وأبو سهل أحمدُ بنُ علي بن جَبْرُوْيَه، الكَلْوَذَاني، عن الكُديمي، وعنه ابنُ رزقويه.

قلت: هو ابنُ علي بن عبد الجبار بن جَبْرُويه.

وأبو الحسن محمدُ بنُ الحسن بن جَبْرُويه[1]، عن القاضي الجعفي محمدِ بنِ عبد الله، وعنه أُبَيّ النَّرسي.

* قال: و[جَيْرُويه] بياء.

قلت: مثناة تحت بدل الموحدة.

قال: يوسفُ بنُ جَيْرُوْيه الطيالسي، عن ابن قُوهي، وعنه أبو الحسن النُّعيمي.

* و[حَبْرُوْيَه] بحاء وموحدة.

قلت: الحاء مهملة مفتوحة، والموحدة ساكنة.

قال: أبو نصر الليثُ بن حَبْرُويه البُخاري الفَرَّاء، عن يحيى بن جَعْفَر البيكندي وطبقته، مات سنة ست وثمانين ومئتين.

* [جَرَوْيه] قلت: وعقد ابنُ نقطة مع شيخ أُبَيّ النَّرسي: جَرَوْيه، بفتح الجيم والراء والواو جميعاً، وسكون المثناة تحت، تليها الهاء، فقال ابنُ نقطة: أبو محمد الحسنُ بن محمد بن الحسن بن علي بن أبي جَرَوَيْه الشَّيباني الموصلي، حدَّث ببغداد عن أبي طاهر أحمدَ بنِ عبد الله بن أحمد الطُّوسي، وكان فاضلاً ثقة. انتهى.

* قال: جُبَيْب، صحابي، في الحاء.

قلت: المهملة، وهو بضم الجيم، وفتح الموحدة، وسكون المثناة تحت، بعدها موحدة.

* قال: جُبَيْر: عدة.

قلت: هو بضم الجيم، وفتح الموحدة، وسكون المثناة تحت، تليها راء[2].

* قال: و[حَبْتَر] قيس بنُ حَبْتَر، عن ابنِ عبّاس، فرد.

قلت: والدُ قيسٍ بفتح الحاء المهملة، وسكون الموحدة، وفتح المثناة فوق، تليها راء، وقول المصنف: فردٌ؛ وهْمٌ، فلنا غيره.

روى محمدُ بنُ حِمْيَر الحمصي، عن حَبْتَر بن عمرو، عن سَليط وهو ابنُ عبدِ الله بن يسار المكي، عن ابن عمر رضي الله عنهما مرفوعاً: «إذا حُممتم فأطفؤوها بالماء البارد»[3] فشيخُ ابنِ حمير قيَّده ـ كما ذكرتُه ـ أبو بكر الخطيب وأبو نصر الأمير[4].

وحَبْتَر أيضاً في نسب شيخٍ لعبد الغني بن سعيد، وهو أبو محمد الـحسنُ بنُ بشر بن إسماعيل بن غَدَق

---

(١) قيَّده ابن حجر في «التبصير» ١/ ٣٣٨ بضم الجيم، وهو وهم منه، لأنه أخذه عن ابن نقطة، وهو إنما ضبطه بالفتح.

(٢) انظر «المؤتلف والمختلف» للدارقطني ١/ ٤٦٣-٤٦٧، و«مؤتلف» الآمدي ص١١٠.

(٣) أخرجه أحمد في «المسند» ٢/ ١١٩، ١٢٠ عن هاشم بن القاسم، عن حبتر، به، لكن تحرف فيه «حبتر» إلى «جسر» فأشكل أمره على المرحوم أحمد شاكر في تعليقه على «المسند» برقم (٦٠١٠)، ورجَّح أنه جسر بن فرقد القصاب، فأطال في ترجمته وترجمة آخر اسمه جسر بن الحسن، وأتعب نفسه في التفريق بينهما، وما هو إلا تحريف. ولفظ أحمد: «إذا أحسستم بالحمى...».

(٤) انظر «تلخيص المتشابه» ١/ ٥١١، و«الإكمال» ٢/ ٢٣.

ـ بالغين المعجمة ـ ابن حَبْتر بن غَنْفَر[١].

وفي «الكُنى» لابن مَنْده: أبو حَبْتَر ـ وقيل: أبو عبد الرحمن ـ سنان بن سلمة، حدَّث عن أبيه، كناه محمدُ بنُ إسماعيل. انتهى. وهو البخاريُّ فكذلك ذكره في «التاريخ»[٢] لكنه قَدَّم كنيتَه أبا عبد الرحمن أول، ثم علَّق، فقال: وقال محمد أبو يحيى عن علي: كنيتُه أبو حَبْتَر[٣]. انتهى. وسِنانٌ هو ابنُ سلمة بن المُحَبق الهُذلي، قيل: وُلد يوم الفتح، فسماه النبيُّ ﷺ سِنَاناً، وكان أحد الأبطال المشهورين.

وَحَبْتَرُ بنُ عدي بن سلول بن كعب، بطن من خزاعة، منهم: بُديل ابنُ أُمِّ أصرم الصَّحابي وهو ابنُ سَلَمة، وقيل: بُديل بنُ عبد مناف[٤] بن سلمة بن خلف بن عمرو[٥] بن الأحَبّ[٦] بن مِقْبَاس بن حَبْتَر[٧] بن عدي الخُزَاعي السَّلُولي.

ومنهم عائذُ بنُ أبي ضَبّ الكَعْبي ثم الحَبْتَري، عن أبي هريرة، وقد ذكره المصنفُ في حرف الحاء المهملة[٨].

ومنهم عُمير بن مالك أبو رمح الشاعر[٩]، رثى الحسينَ بنَ علي رضوانُ الله عليهما بقصيدةٍ تائية مخفوضة. ذكره ابنُ الكلبي.

وحَبْتَر أيضاً: لقبُ عبد الملك بن محمد البَلْخي، شيخٌ بغدادي، يُحدِّث عن ابن عُيينة وابنِ عُلَيّة. قاله الأمير[١٠].

* قال: وبنو الحَبِير: بطن من العرب.

قلت: هو بفتح المهملة، وكسر الموحدة، وسكون المثناة تحت، وبنو الحَبِير هم بنو عمرو بنِ مالك بن عبد الله بن تيم بن أُسامة بن مالك بن بكر بن حُبَيب.

والحَبير بنُ بَجْرة الحَبَطِي، شاعر، ذكره الأمير[١١].

* قال: و[خَبِير] مثله[١٢] بمعجمة: أحمدُ بنُ عمران ابن خبير النَّسَفي، عن محمد بن عبد الرحمن السامي.

قلت: هو أحمدُ بنُ عمران بن موسى بن خَبِير الفُوَيديني، قرية[١٣] من قرى نسف.

* قال: وخَنْثَر، بنون ومثلثة، في نسب تميم، وفي أسد خزيمة، وفي قيس عَيْلان.

قلت: النون ساكنة، والمثلثة مفتوحة، وأما أوله فجعله

---

(١) بغين معجمة، بعدها نون ساكنة، ثم فاء، وآخره راء، قيَّده كذلك الأمير في «الإكمال» ٦/ ٩٧، وتصحف في حاشية «المشتبه» (طبعة مصر) ص١٣٤، و«التبصير» ١/ ٢٣٩ إلى عبقر.

(٢) ٤/ ١٦٢.

(٣) تحرف في مطبوع «التاريخ الكبير» إلى «أبو حبتن» آخره نون، ولم يهتد محققه إلى وجه الصواب فيه، وتحرف في «الوافي» ١٥/ ٤٦١ إلى «أبو حبقرة»، وفي «الاستيعاب» ٢/ ٨٢ إلى «أبو جبير».

(٤) هكذا ساقه ابن منده فيما ذكره ابنُ الأثير في «أسد الغابة» ١/ ٢٠٢، وقاله غيره: بديل بن سلمة، بإسقاط عبد مناف بينهما.

(٥) في الأصلين: عمر، والمثبت من «الإكمال» ٢/ ٢٣، و«مؤتلف» الدارقطني ١/ ٣٦٨، و«أسد الغابة» ١/ ٢٠١ و٢٠٢، و«الإصابة» ١/ ١٤٠، و«الاستيعاب» ١/ ١٦٧.

(٦) بالحاء المهملة بعدها موحدة، وقد تصحف في «الإكمال» ٢/ ٢٣ و٧/ ٢٨٤ و«أنساب» السمعاني (المقباسي) و«مؤتلف» الدارقطني ١/ ٣٦٨ و٤/ ٢١٦٧ إلى الأجب بالجيم، وتحرف في «اللباب» مادة (المقباسي) إلى لاحب، وفي «الاستيعاب» ١/ ١٦٧ إلى الأخنس.

(٧) هكذا ضبطه الدارقطني بالموحدة بعدها مثناة فوقية، كما في كتابه «المؤتلف والمختلف» ١/ ٣٦٨، ونقل ابن حجر عنه في «الإصابة» ١/ ١٤٠ أنه ضبطه حنثر بالنون بعدها مثلثة، وهو خطأ.

(٨) رسم (الحبتري).

(٩) الصواب ما ذكره ابنُ حجر في «التبصير» ١/ ٢٣٩ أنَّ حبتر في أجداد أبي رمح الشاعر هذا.

(١٠) في «الإكمال» ٢/ ٢٣.

(١١) في «الإكمال» ١/ ٢٢، ٢٣، والآمدي في «المؤتلف والمختلف» ص١١١.

(١٢) تحرف في الأصلين إلى «مثلثة».

(١٣) يعني نسبة إلى فويدين: قرية من قرى نسف، ذكرها ياقوت في «معجم البلدان».

المصنفُ خاء معجمة نَقَطها فوق، وفتَحها فيما وجدتُه بخطِّه، وهو تصحيفٌ، إنما هو في البطون الثلاثة [حَنْثَر] بالحاء المهملة المفتوحة، كما ذكره ابنُ حبيب وابن ماكولا[١] وغيرهما، وهم:

حَنْثر بنُ غُوي بن سَلَامة بن غُوي بن جُرْءة[٢] بن أُسيِّد بن عمرو بن تميم.

وحَنْثَر بنُ كاهل بن أسد بن خزيمة.

وحَنْثَر بنُ وهب بن وَبْر بن الأضبط بن كلاب بن ربيعة بن عامر بن صعصعة، وقيل في هذا: حَبْتَر بموحدة، ثم مثناة فوق، مع إهمال أوله، وفي قول عمرو بن شأس ما يُشعر بذلك، وهو:

كلابيَّةٌ وَبْرِيَّةٌ حَبْتَرِيَّةٌ
نَأَتْكَ وخانَتْ بالمواعيدِ والذِّمَمْ

وذكره بنحوه أبو الوليد الكناني في تهذيب كتابِ ابنِ حبيب.

قال: وعمرو بن حَنْثَر الكاهلي، من أبطال الجاهلية، جدُّ أم المؤمنين خديجة رضي الله عنها لأمها.

قلت: وهذا أيضاً نَقَطَ المصنفُ أوله فوق فيما وجدتُه بخطه، وهو تصحيفٌ إنما هو بالمهملة[٣]، وابنةُ عمرو هذا اسمُها زهرة، ويُقال: الزهراء، هي أُمُّ خويلد بن أسد ابن عبد العزى، فيما قاله الزُّبير بنُ بكَّار، وحكاه الأميرُ[٤]، وعلى هذا يكون المصنفُ وَهِمَ وهماً آخر في قوله: لأمها، كذلك وجدتُه بخطه بالهمزة المضمومة، والميم المشددة، وصوابُه لأبيها. والله أعلم.

وفي «معجم الشعراء»[٥] للمرزُباني: عمرو بن حَنْثَر العبدي. وقالوا: خنثر بالخاء ـ يعني المعجمة ـ أنشد له مُؤَرِّج:

سائِل قميئةَ هل أغْشَيْتُه فَرَسي
أم هل كَرَرْتُ عليه ثم ثَنَّيْتُ

انتهى.

وحَنْثَر بالمهملة والنون والمثلثة أيضاً: في نسب قَطَري ابن الفُجاءة[٦].

* قال: وخيبر بلد مشهور.

قلت: هو بفتح المعجمة، وسكون المثناة تحت، وفتح الموحدة.

قال: وبه سُمي عليُّ بن محمد بن خَيْبَر، شيخٌ لأبي إسحاق المستملي.

* وحُنين كثير، غير ملبس.

قلت: هو بمهملة مضمومة، ونونين الأولى مفتوحة، بينهما مثناة تحت ساكنة[٧].

* قال: وابنُ الحُبَيْر، متأخر: يحيى بنُ الحُبَير[٨].

---

(١) انظر «مختلف القبائل ومؤتلفها» لابن حبيب ص٣٠٥، و«الإكمال» ٢/ ٢٤، و«الإيناس» ص١٢٢، ١٢٣، و«مؤتلف» الدارقطني ١/ ٣٦٨.

(٢) كذا في الأصلين بهمزة، ومثله في «الإيناس» ص١٢٢، ووقع في «الإكمال» ٢/ ٢٤، و«مؤتلف» الدارقطني ١/ ٣٦٨: جروة بالواو، وهو ما ذكره صاحبا «الصحاح» و«القاموس» لكن شكلاه بكسر الجيم، وقد تحرف في «جمهرة أنساب العرب» لابن حزم ص٢١٠ إلى جردة بالدال بدل الواو، وصحفه محقق «جمهرة» ابن الكلبي ١/ ٢٧٩ إلى جزوة بالزاي بدل الراء.

(٣) قال ابن حجر في «التبصير» ١/ ٢٤٠: وقيل في هذا بالمعجمة. وانظر تعليق المعلمي اليماني على «الإكمال» ٢/ ٢٥.

(٤) في «الإكمال» ٢/ ٢٤.

(٥) ص٤١.

(٦) وذكر الآمدي حنثر بن سعيد بن جندب بن جابر. انظر «المؤتلف والمختلف» ص١١١، و«الإكمال» ٢/ ٢٤.

(٧) انظر «مؤتلف» الدارقطني ١/ ٣٦٩-٣٧٣، و«الإكمال» ٢/ ٢٥-٢٨.

(٨) في مطبوع «المشتبه»: يحيى بن المظفر ابن الحبير: قلت: هو يحيى بن مظفر بن علي بن نعيم البدري المعروف بابن الحبير، والحبير لقب جده علي كما ذكر المنذري في «التكملة» ٢/ (١١٧٨).

قلت: هو بضم المهملة، وفتح الموحدة، وسكون المثناة تحت، سمع يحيى من أبي الوقت وطبقته، وكان يتَّجِرُ إلى الشام، ثم انقطع في بيته بالبَدْرية: محلةٍ بدار الخلافة ببغداد، ثم تُوفي في ذي الحجة سنة سبع وست مئة ببغداد.

قال: وابنُه مرَّ في الباء.

قلت: يعني الموحدة، وهو العماد أبو بكر محمدُ بنُ يحيى بن مُظَفَّر بن علي بن نُعيم بن الحُبَير البغدادي البَدْري القاضي، سمع من شُهدة، وفتيان بن المَنِّي وغيرهما، وحدَّث، وكان حنبليَّ المذهب كأبيه، فانتقل إلى مذهب الشافعي[1]، تقدم ذكرهُ وذكر أبيه وعمِّه أبي الحسن علي بن مُظَفَّر[2].

* والجِبِّير: بجيم مكسورة، تليها موحدة مشددة مكسورة، ثم المثناة تحت الساكنة، ثم راء: عبدُ الله بنُ عثمان بن عيسى اليحصبي، أبو محمد، يُعرف بابن الجِبِّير، كان شاعراً أديباً، وأحدُ الكُتَّاب، تُوفي سنة ثمان عشرة وخمس مئة.

وابنه أبو عمرو، له رواية وعناية فيها. ذكره أبو عبد الله محمدُ بنُ أبي بكر بن الأبَّار حين ذكر أباه في كتابه «التكملة»[3].

* قال: جَبِيرة.

قلت: بفتح أوله، وكسر الموحدة، وسكون المثناة تحت، وفتح الراء، تليها هاء.

قال: أبو جَبِيرة بن الضَّحّاك، له صحبة، روى عنه الشَّعبي.

(١) مترجم في «سير أعلام النبلاء» ٢٣/ ١٠٧، ١٠٨.
(٢) في حرف الباء الموحدة رسم (البدري) ص٢٢٤، ٢٢٥.
(٣) من قوله: والجِبِّير... إلى هنا، لم يرد في نسخة الظاهرية.

قلت: هو أخو ثابت[4] بن الضحاك بن خليفة الأشهلي.

وابنُه محمودُ بنُ أبي جَبِيرة، روى عن أبيه.

قال: وزيدُ بن جَبِيرة.

قلت: كنيتُه أبو جَبِيرة أيضاً، وهو حافدُ محمودٍ الذي تقدم، فهو زيدُ بنُ جَبِيرة بن محمود بن أبي جَبِيرة بن الضحاك الأوسي الأشهلي، المَدَني.

قال: روى عنه داودُ بنُ الحُصَين، واهٍ.

قلت: كذا وجدتُه بخط المصنِّف، وهو خطأ، إنما زيدٌ روى عن داود بن الحصين، فهو شيخُه لا خلاف في ذلك، والعجبُ من المصنف ـ رحمه الله ـ كيف ساق في كتابه «الميزان»[5] لزيد بن جَبِيرة عن داود بن الحصين أربعةَ أحاديث ويقولُ هنا: روى عنه داودُ بن الحصين، ولزيدٍ عن داود عدةُ أحاديث، منها ما ذكره أبو حاتم ابنُ حِبّان في كتاب «المجروحين»[6] في ترجمة زيد، فقال: وهو الذي روى عن داود بن الحصين، عن نافع، عن ابن عمر رضي الله عنهما، قال: «نهى رسولُ الله ﷺ عن الصلاة في سبع مواطن: المقبرة، والمجزرة، والمزبلة، والحمَّام، ومحجة الطريق، وظهر بيت الله، ومعاطن الإبل»، رواه ابنُ وهب، عن يحيى بن أيوب، عن زيد ابن جَبِيرة، وحدَّث به الترمذيُّ في «جامعه»[7] عن محمود بن غيلان، عن عبد الله بن يزيد المقرئ، عن يحيى ابن أيوب، وعن عليِّ بن حجر، عن سويد بن عبد العزيز،

(٤) وأخته يقال لها: ثبيتة ونبيتة بنت الضحاك، تقدمت في حرف الموحدة ص١٧٩، ١٨٠.
(٥) ٢/ ٩٩.
(٦) ١/ ٣٠٩، ٣١٠ وتحرف فيه اسم جده «محمود» إلى «محمد».
(٧) برقم (٣٤٦) في الصلاة: باب ما جاء في كراهية ما يُصلى إليه وفيه.

عن زيد، بمعناه. وخرَّجه ابنُ ماجه[١] عن محمد بن إبراهيم الدمشقي، عن المقرئ بنحوه، وحدَّث به كاتبُ الليث[٢]، عن الليث، عن عبد الله بن عمر، عن نافع، عن ابن عمر، عن عمر مرفوعاً، بنحوه.

* قال: و[جُبَيْرة] بالضم.

قلت: مع فتح الموحدة.

قال: أحمدُ بنُ علي بن محمد بن جُبَيْرة بن البَصَلاني، سمع عاصم بنَ الحسن، وعنه ابنُ عساكر.

قلت: وسمع أيضاً من طِراد وثابتِ بنِ بُنْدار وغيرهم، تُوفي سنة أربع وأربعين وخمس مئة.

* قال: جَبَل.

قلت: بفتح أوله والموحدة، تليها لام.

قال: والد معاذ رضي الله عنه. وغيره.

قلت: وكذلك خالدُ بنُ أبي جَبَل العَدْواني الطائفي الصحابي من أصحاب الشجرة، نزل الكوفة، قاله بالموحدة ابنُ معين وهشامُ بنُ عمار[٣]، عن مروان بن معاوية، عن عبد الله بنِ عبد الرحمن الطائفي، عن عبدِ الرحمن بن خالد بن أبي جبل، عن أبيه، وقاله بكسر الجيم وبالمثناة تحت ساكنة بدل الموحدة البخاريُّ، فقال في «تاريخه الكبير»[٤]: خالد بن جيل العدواني، يعد في أهل الحجاز، ثم روى تعليقاً عن عبد الله الجعفي وهو المسندي، حدَّثنا مروان هو ابن معاوية[٥]، حدَّثنا عبد الله بن عبد الرحمن الطائفي، سمع عبد الرحمن بن خالد بن جيل العدواني[٦]، عن أبيه، قال: رأيت النبي ﷺ قائماً وذكر الحديث. وقيل فيه: ابن أبي جيل بكسر الجيم، ثم مثناة تحت ساكنة[٧].

* قال: و[جِيْل] بالكسر وياء.

قلت: مثناة تحت ساكنة.

قال: زيادُ بنُ جيل الأبناوي[٨]، روى عنه هشام بن يوسف.

قلت: ومعمر، وعبدُ العزيز بن خالد بن رستم الصنعاني، وغيرهم.

ولما ذكر عبدُ الغني بنُ سعيد الرواةَ عن زياد هذا، فقال[٩]: وعبدُ القدير بن خالد بن رستم، وتبعه ابنُ ماكولا، كما هو في نسختي «بالإكمال»، ووجدتُه في نسخةٍ أخرى كما قاله البخاريُّ وغيره: عبد العزيز، بعين مهملة وزايين[١٠]، وقد ذكره البخاريُّ كذلك مرتين: الأولى في ترجمة زياد هذا[١١]، فقال: وقال ابنُ أبي إسرائيل: حدَّثنا عبدُ العزيز بن خالد، سمع زياد بن جيل، سمع ابن الزُّبير، سمع أمَّه، عن النبي ﷺ. والثانية في باب عبد العزيز[١٢]، فقال: عبدُ العزيز بنُ خالد بن

---

(١) برقم (٧٤٦) في المساجد: باب المواضع التي تكره فيها الصلاة.

(٢) أخرجه من طريقه ابن ماجه برقم (٧٤٧).

(٣) وقاله بالموحدة ابن أبي حاتم في «الجرح والتعديل» ٣/ ٣٢٣، وابن الأثير في «أسد الغابة» ٢/ ٩، وابن حجر في «الإصابة» ١/ ٤٠٢.

(٤) ٣/ ١٣٨.

(٥) من قوله: قاله بالموحدة ابن معين... إلى هنا، نص نسخة سوهاج، وورد بدله في نسخة الظاهرية عبارة «روى حديثه المسندي عن مروان بن معاوية».

(٦) مترجم في «التاريخ الكبير» ٥/ ٢٧٧.

(٧) قال ابن ماكولا ٢/ ٤٧: والصواب: جبل. وانظر أيضاً «مؤتلف» الدارقطني ١/ ٥١٥، و«الإصابة» ١/ ٢٢٢.

(٨) نسبة إلى أبناء الفرس في اليمن. وتحرفت في «التاج» مادة (جيل) إلى الأنباري.

(٩) في «المؤتلف والمختلف» ص٢٨.

(١٠) وهو كذلك في المطبوع من «الإكمال» ٢/ ٤٨.

(١١) في «التاريخ الكبير» ٣/ ٣٤٧.

(١٢) في «التاريخ الكبير» ٦/ ١٢.

رستم الصنعاني، سمع زياد بنَ جيل، سمع منه إسحاقُ ابن أبي إسرائيل، حديثُه في أهل اليمن، وقد وجدتُ في نسخةٍ بكتاب عبد الغني بخط الحافظ أبي الفضل محمد بن طاهر مكان وعبد القدير: وعبد القدوس، وهو غريب.

قال: ويزيد بنُ جيل، كوفي.

قلت: ذكره الأمير، وبَيَّض له في كتابه، وذكر في ترجمة جَبَل بالموحدة والتحريك، فقال[1]: ويزيدُ بنُ جَبَل، قال: حججتُ مع يحيى بن خالد، روى عنه محمد بن عيسى بن هياج. انتهى.

وأبو عبد الله محمدُ بنُ أبي نصر بن جيل أمير الهمذاني المقرئ، سمع من عليِّ بن يحيى بن الطراح، وعبد المنعم ابن كُليب وغيرهما.

* قال: و[حَبْل] بمهملة وموحدة.

قلت: الأولى مفتوحة، والثانية ساكنة.

قال: قاضي مالقة، أبو جعفر أحمدُ بنُ محمد بن حَبْل النحوي، جُنَّ[2] بعد العشرين وسبع مئة[3].

* قلت: **جَبَلَة**: بجيم وموحدة ولام مفتوحات، ثم هاء: طائفة، منهم جَبَلَةُ بن حارثة بن شراحيل الكلبي أخو زيد، قدم على النبي ﷺ مع أبيه مكة، ثم أسلم بعد ذلك، روى عنه أبو عمرو الشيباني[4].

(١) في «الإكمال» ٢/ ٤٨.

(٢) لفظ «جُنَّ» سقط من «التبصير» و«تاج العروس».

(٣) يستدرك:

* **حُبُل**: بمهملة وموحدة مضمومتين. «الإكمال» ٢/ ٤٩، و«التبصير» ١/ ٢٤١.

* **الخَبْل**: بالخاء المعجمة والموحدة، وليس بعلم، ذكره الدارقطني في «المؤتلف» ١/ ٥١٦، ٥١٧.

(٤) مترجم في «أسد الغابة» ١/ ٣١٩، و«الإصابة» ١/ ٣٢٣.

* و[حِيْلة] بحاء مهملة مكسورة، ثم مثناة تحت ساكنة والباقي سواء: أبو القاسم محمودُ بنُ أحمد بن محمد بن عبد الله بن عمران المعروف بابن أبي حِيْلة الكاتب، من شيوخ أبي موسى المديني، تُوفي سنة سبع عشرة وخمس مئة[5].

* قال: **الجُبْلاني والجِيْلاني** يُقال في الجِيْلي[6].

قلت: الثلاثة بالجيم، فالأولُ بضم أوله، وسكون الموحدة، والثاني والثالث بكسر الأول، والثاني مثناةٌ تحت ساكنة، وفي كُلٍّ من الأول والثاني نونٌ مكسورة، تليها ياء النسب.

ومن الأول: محمدُ بنُ صدقة الجُبْلاني[7] أبو عبد الله الحمصي المكتب، روى عنه النسائي، وقال: لا بأس به، وقال أبو حاتم: صدوق، ونسبتُه إلى جُبْلان: بطن من اليمن، وهو جبلان بن سهل بن عمرو بن قيس [بن] معاوية بن جشم بن عبد شمس بن وائل بن الغوث ابن قطن بن عريب بن زهير [بن الغوث[8]] بن أيمن ابن الهَمَيْسع بن حمير بن سبأ.

* و**جُبْلان** يلتبس به **جيلان**: بكسر الجيم، تليها مثناة تحت ساكنة، وهو جِيْلان بنُ [أبي] فروة، ويُقال:

(٥) يستدرك:

* **حِيْلة**: أوله خاء معجمة مكسورة، ثم مثناة تحتية. «الإكمال» ٢/ ١٣، و«التبصير» ١/ ٢٤٢.

* **حَبَلة**: بوزن جبلة، لكن أوله حاء مهملة، «التبصير» ١/ ٢٤٢.

(٦) هذه العبارة لم ترد في مطبوع «المشتبه» (طبعتي ليدن ومصر)، وأوردها محقق طبعة ليدن في الحاشية، لأنها وردت في هامش الأصل بخط المؤلف.

(٧) مترجم في «الجرح والتعديل» ٧/ ٢٨٨.

(٨) مستدرك من «جمهرة أنساب العرب» لابن حزم ص٤٣٧، وسياق النسب فيه يختلف عن الوارد في «الإكمال» ٢/ ١٧٦، و«مؤتلف» الدارقطني ١/ ٥١٣.

ابن فروة، أبو الجَلْد الأسدي البصري، حدَّث عن مَعْقل ابن يسار، وعنه قتادة وأبو عمران ووَرْد الجَونْيان، سماه كذلك عمرو بنُ علي الفلّاس، والبُخاري في «تاريخه»[١]، ومسلم[٢]، وابنُ منده في «الكنى»[٣].

* قال: الجَبَلي: من جَبَلة[٤].

قلت: بفتح أوله والموحدة، وهي بلدةٌ في ساحل بحر الشام.

قال: سليمانُ بنُ علي الفقيه، عن أحمدَ بن عبد المؤمن.

قلت: كأنَّ المُصنّف تبع أبا الفضل محمد بن طاهر[٥]، فإنه ذكر أن أبا القاسم سليمانَ بن علي بن سليمان الجَبَلي الفقيه المُقيم بمكَّة الراوي عن ابن عبد المؤمن وغيره من جَبَلَةِ الشام، وكذلك ذكره ابنُ الجوزي في «المحتسب» وياقوتُ في «المشترك»[٦]، وذكر عبدُ الغني بنُ سعيد وتبعه الأمير أنه من أهل جَبَلَة التي بالحجاز[٧]، وجَبَلة هذه في قول أبي عُبَيد البكري في «معجمه»[٨]: هو جبلٌ ضخم على مَقْربة من أُضاخ بين الشُّرَيف ماء لبني نُمَير[٩] وبين الشَّرَف ماء لبني كلاب. ونقل عن الأصبهاني: أنَّ جَبَلة هذه هضبةٌ حمراء طويلة لها شِعبٌ عظيم واسع، وذكر أنها من نجد.

قال: والحسنُ بنُ علي الجَبَلي، من بلاد الجَبَل، عن أبي خليفة الجُمَحي.

قلت: اسمُ جده محمد، وكنيتُه أبو علي، وكان مؤدباً، وله جزء حدَّث فيه أيضاً عن جماعة منهم أبو العباس محمدُ بن أحمد الأثرم، روى الجزء عنه القاضي أبو الحسن علي بن محمد بن حبيب الماوردي[١٠]، وذكر أبو العلاء الفَرَضي أنه من جَبَلة التي بالحجاز.

قال: وإبراهيمُ بن محمد الجَبَلي، المِصِّيصي، شيخٌ للعُشاري، سمع البغوي.

قلت: هو من جَبَلة الشام.

قال: ومحمدُ بنُ أحمد الجَبَلي، من جَبَل الأندلس سمع بَقِيَّ بنَ مَخْلد، مات سنة ثلاث عشرة وثلاث مئة.

قلت: ومن هذا الجبل أيضاً: محمدُ بنُ الحسن الأندلسي الجَبَلي النحوي، له شعر، ومنه:

وما الأُنْسُ بالأُنْسِ الذينَ عَهِدتُّهم
بأُنْسٍ ولكنْ فَقْدُ أُنْسِهِمُ أُنْسُ
إذا سَلِمَتْ نَفْسي وديني مِنْهُمُ
فَحَسْبيَ أنَّ العِرْضَ منِّي لَهُمْ تُرْسُ

قال: وأبو جعفر محمدُ بنُ محمد بن علي الجَبَلي الطَّوسي، عن أبي بكر بن خلف، وعنه السمعاني.

---

(١) ٢/ ٢٥١، وما بين حاصرتين مستدرك منه، وانظر «الجرح والتعديل» ٢/ ٥٤٧.

(٢) في «الكنى» ١/ ١٩٦ (طبعة المدينة المنورة).

(٣) من قوله: ومن الأول محمد بن صدقة... إلى هنا، لم يرد في نسخة الظاهرية.

(٤) ذهل الدكتور مصطفى جواد في تعليقه على «تكملة إكمال» ابن الصابوني ص١٢٢، فذكر أن الذهبي لم يذكر هذه النسبة في «المشتبه».

(٥) في كتابه «الأنساب المتفقة» ص٢٩.

(٦) ص٩٥.

(٧) الذي ذكره عبد الغني بن سعيد أنه من جبلة التي بالشام. انظر «مشتبه النسبة» ص٢٨، ونقله عنه ياقوت في «المشترك»، وانظر «الإكمال» ٣/ ٢٢٤.

(٨) ٢/ ٣٦٥.

(٩) في الأصل: تميم، والمثبت من «معجم» البكري.

(١٠) من قوله: اسم جده محمد... إلى هنا، لم يرد في نسخة الظاهرية.

قلت: هو من أهل جَبَل خَرْوَ من قرى طُوس[١].

قال: وأبو زيد أحمدُ بنُ عبد الرحيم الجَبَلي الحُوطي، شيخٌ للطبراني.

قلت: روى عن عليِّ بن عياش الحمصي، وهو من أهل جَبَلة الشام.

قال: وعمرو بن النعمان الجَبَلي، من ولد جَبَلة، روى عن موسى بن دِهْقَان.

قلت: عمرو من رجال «سُنن» ابن ماجه، وأخرج له أبو داود حديثاً واحداً، ولم ينسب المُصنفُ جدَّه المنتسب إليه. وقال الفَرَضي: من ولد جَبَلة بن عبد الرحمن. انتهى[٢]. وقد روى عن عمرٍو هذا عبد الرحمن بن عمرو بن جَبَلة ذاك المتروك.

قال: وعبدُ الوهّاب بن نَجْدة الجَبَلي.

وابنه أحمد [الجَبَلي].

قلت: هما من أهل جَبَلة الشام، روى عبد الوهّاب، عن الوليد بن مسلم، وروى ابنُه عن جُنادة بن مروان الحمصي، وعنه الطبراني.

ومنها أيضاً عبدُ الواحد بنُ شعيب الجَبَلي، سمع منه بجَبَلة الفضلُ بن الربيع اللاذقي، شيخُ الطبراني، وغيره.

ويزيد بن قُبَيْس[٣] بن سليمان الجَبَلي، حدَّث عن الوليد بن مسلم، وإسماعيل بن عياش، وعنه أبو داود، فقال في «سُنَنه»: حدَّثنا يزيد بن قُبَيس[١] من أهل جَبَلة ساحل حمص. انتهى.

قال: والحافظ محمدُ بنُ عبد الواحد بن أحمد الجَبَلي ضياء الدين، من جَبَل قاسيون.

قلت: هو جبلُ دمشقَ الشمالي، وبه مشاهدُ وآثار ومنازلُ الصالحين. وُلد الحافظُ الضياء سنة تسع وستين وخمس مئة، وسمع من الخضر بن طاووس وطبقتِه بدمشق، ومن ابن المَعْطُوش وطبقته ببغداد، ومن البوصيري وطبقتِه بمصر، ومن أبي جعفر الصيدلاني وطبقتِه بأصبهان ومن المُؤَيَّد الطُّوسي وطبقتِه بخُراسان، روى عنه جماعةٌ من مشيخة مشايخنا، وروى عنه الحافظ أبو بكر محمدُ بنُ نقطة، ومات قبله، جمع وصنَّف، وأفاد، مع الإتقان والدين والورع، وقد انتفع الناسُ بتصانيفه وكتبه، وخاصةً بالكتب والأجزاء التي بخزانته بالجبل، تُوفي رحمه الله في السادس والعشرين من جُمادى الآخرة سنة ثلاث وأربعين وست مئة[٤].

قال: وآخرون.

قلت: منهم أبو الحسن عليُّ بنُ عبد الله بن جهضم الهمذاني الجَبَلي، روى عن محمدِ بن علي الوَجِيهي وغيره، له كتاب «بهجة الأسرار»، نَسَبَهُ إلى الجَبَل أبو حازم العبدويي، لأنَّ الجبل المذكور اسمٌ شاملٌ للإقليم

---

(١) ذكر ياقوت خَرْوَ الجبلي في «معجم البلدان» ٢/ ٣٦٢، وذكر منه أبا جعفر محمد بن محمد بن الحسين بن إسحاق الخروي الجبلي، وقال: سمع منه السمعاني، وقد ترجمه السمعاني في «التحبير في المعجم الكبير» برقم (٨١٦)، وقال: سمع أبا بكر أحمد بن علي بن خلف، فإن كان هو الذي أراده الذهبي ـ وهذا ما أكاد أجزم به ـ فيكون قد وهم فيه في قوله: محمد ابن محمد بن علي، وإنما هو محمد بن محمد بن الحسين. ولم ينبه عليه المؤلف ابن ناصر الدين هنا.

(٢) جعله الفيروزآبادي من ولد جبلة بن الأيهم، وهو خطأ، وزعم الزبيدي أن الذهبي وابن حجر نقلا ذلك أيضاً، وليس كذلك، فالذهبي لم ينسب جبلة، والحافظ ابن حجر صرح في «تهذيب التهذيب» ٨/ ١١٠ أنه من ولد جبلة بن عبد الرحمن.

(٣) تحرف في نسخة سوهاج إلى قيس، ويزيد هذا من رجال التهذيب.

(٤) مترجم في «السير» ٢٣/ ١٢٦-١٣٠.

المعروف بعراق العجم، ومنه هَمَذان وأصبهان والري وقزوين، وما بين ذلك[١].

* قال: والجِيْلي.

قلت: بكسر الجيم، وسكون المثناة تحت، وكسر اللام، نسبة إلى موضعين[٢]:

أحدهما: جِيْل، ويقال: جِيْلان، فيُنسب إليه جِيْلي وجِيْلاني، وهو اسمٌ شامل لبلاد كبيرةٍ واسعة ليس فيها مدينةٌ كبيرة مشهورة. وهي وراء طبرستان، ويقال فيها: كيل وكيلان، فعُرِّبت[٣].

والثاني: جيل: قرية تحت المدائن يُسَمُّونها الكيل، وسماها ابنُ الدُّبَيْثي الكال، ذكرها بعضُهم أنها قرية على شاطئ دجلة، على مسيرة يوم من بغداد مما يلي طريق واسط[٤].

قال: الشيخ عبد القادر وعدة.

قلت: هو العارفُ الوليُّ الكبير السيدُ الشريفُ مُحيي الدين أبو محمد عبد القادر بنُ أبي صالح جنكي دُوْسْت بن عبد الله بن يحيى بن محمد بن داود بن موسى ابن عبد الله بن موسى بن عبد الله بن الحسن المثنى بن الحسن بن علي بن أبي طالب الحَسَني الجيلي، صاحبُ الكرامات والمواعظ، ولد سنة سبعين وأربع مئة، وسمع من أبي بكر أحمد بن سُوس وعليِّ بنِ بَيَان وغيرهما، وتفقَّه على أبي سعد المُخَرِّمي، وعنه ابنه الحافظ أبو بكر عبدُ الرزاق، وأبو سعد ابنُ السمعاني، وعبدُ اللطيف ابنُ القُبَّيْطي وآخرون. تُوفي ـ رحمةُ الله عليه ـ سنة إحدى وستين وخمس مئة، ودُفن بمدرسته بباب الأَزَج ببغداد[٥].

قال: وعدة.

قلت: من أولاد الشيخ وغيرهم.

وممن نُسب إلى الموضع الأول الحافظُ أبو الفضل أحمدُ ابنُ صالح بن شافع بن صالح بن حاتم الجيلي، عن أبي بكر عبد الله ابن النقُّور، وأبي الفضل محمد بن عُمر الأُرموي وخلق، وعنه أبو عبد الله محمدُ بنُ الخَضِر ابن محمد بن تيمية الحرَّاني وغيره، صنَّف تاريخاً لبغداد على السنين، بدأ فيه بالسنةِ التي تُوفي فيها أبو بكر الخطيب سنة ثلاث وستين وأربع مئة، فوصل فيه إلى بعد الستين وخمس مئة، ومات سنة خمس وستين وخمس مئة، ولم يُبَيِّض «التاريخ»[٦].

وابنه أبو المعالي محمدُ الحافظ، حدَّث عن خاله أبي بكر محمدِ بن المبارك بن محمد بن محمد بن مَشِّق، وعبد السلام الداهري، وآخرين، تُوفي سنة سبع وعشرين وست مئة[٧]. وآخرون[٨].

وممن نُسِب إلى الموضع الثاني: أبو العز ثابتُ بنُ منصور بن المبارك الجِيْلي المُقرئ، أخذ عن رزق الله التميمي، وأبي منصور محمدِ بن أحمد الخياط، وغيرهما، وحدَّث عنهم وعن أبي عبد الله بن البُسري وآخرين[٩].

* قال: والجَبُّلي، من جَبُّل بين بغداد وواسط.

---

(١) وانظر «الإكمال» ٣/ ٢٢٤-٢٢٦، و«لسان الميزان» ١/ ٧٦، و«تكملة» المنذري ١/ (٦٢) و(٥٥٧) و٣/ (١٩٣٤)، و«تكملة» ابن الصابوني برقم (٨٦).

(٢) ذكرهما ياقوت في «المشترك» ص١١٧.

(٣) من قوله: وهي وراء طبرستان... إلى هنا، لم يرد في نسخة الظاهرية.

(٤) من قوله: ذكرها بعضهم... إلى هنا، لم يرد في نسخة الظاهرية.

(٥) مترجم في «سير أعلام النبلاء» ٢٠/ ٤٣٩.

(٦) مترجم في «سير أعلام النبلاء» ٢٠/ ٥٧٣.

(٧) مترجم في «تكملة» المنذري ٣/ (٢٢٩٣).

(٨) انظر «الإكمال» ٣/ ٢٢٨، ٢٢٩، و«الأنساب» (الجيلي)، وفهرس «تكملة» المنذري ٤/ ٣٠٦، ٣٠٧، و«التبصير» ١/ ٢٩٥، ٢٩٦.

(٩) مترجم في «ذيل طبقات الحنابلة» لابن رجب ١/ ١٨٦-١٨٨.

قلت: هي بجيم مفتوحة، ثم موحدة مضمومة مشددة، ثم لام: قرية على دجلة بين النُّعمانية وواسط.

قال: منها موسى بنُ إسماعيل، وليس بالتَّبُوذكي، عن إبراهيم بن سعد.

قلتُ: ضربَ على قوله: «منها» في نسخة المصنف، وموسى هذا كان رفيقَ يحيى بن مَعِين كنيتُه أبو عمران.

قال: والحَكَمُ بنُ سُليمان الجَبُّلي، شيخٌ لابنِ أبي غَرْزَة.

قلت: روى عن سيف بن محمد[1] وغيره.

قال: وأحمدُ بنُ حمدان الجَبُّلي، عن سعدان بن نصر.

قلت: هو قاضي جَبُّل.

قال: وأبو الخطاب الجَبُّلي، شاعرٌ مُجيد، سمع عبدَ الوهَّاب الكلابي.

قلت: هو محمدُ بنُ علي بن محمد بن إبراهيم، قيل: كان رافضياً، شديد التَّرفُّض[2]، تُوفي سنة تسعٍ وثلاثين وأربع مئة.

قال: واسحاقُ بنُ إبراهيم بن الجَبُّلي[3]، حافظ، أخذ عنه أبو سهل بنُ زياد القطان.

قلت: وأبو العباس أحمدُ بنُ علي بن أحمد بن سلامة ابن المُعَبِّي الأنصاري الجَبُّلي الواعظ من أهل جَبُّل، روى عن أبي العِزِّ المباركِ بنِ محمد بن الحسين الواعظ، وأبي القاسم محمد بن عبد الله الواسطي وغيرهما، وقد ذكره المصنفُ في حرف الميم مختصراً[4].

* قال: و[الجِبْلي] بكسر وسكون: نسبة إلى جِبْلة باليمن[5]، منها صاحبي عليُّ بنُ منصور الجِبْلي[6].

* و[الحُبُلي] بالضم والإهمال: أبو عبد الرحمن الحُبُلي[7]، من كبار التابعين.

قلت: والموحدةُ مضمومة أيضاً وتُسَكَّن، وقال ابنُ الجوزي: وأهلُ اللغة يفتحونها. انتهى. وممن قاله بالفتح سيبويه[8]، واسمُ أبي عبد الرحمن: عبدُ الله بنُ يزيد، عن عبد الله بن عمرو بن العاص وأبي ذر وأبي أيوب، وعنه حميدُ بنُ هانئ وغيره، مات سنة مئة، وهو منسوبٌ إلى حُبُل: بطن من المَعَافر بن يَعْفُر بن مالك ابن الحارث بن مُرَّة بن أُدَد بن زيد بن يشْجُب.

* قال: و[الخُتُّلي] بخاء مضمومة ومثناة ثقيلة.

قلت: المثناة فوق مضمومة[9] أيضاً.

قال: إسحاق بن إبراهيم الخُتُّلي، صنَّف «الديباج».

قلت: هو أبو القاسم إسحاقُ بنُ إبراهيم بن محمد ابن سفيان، حدَّث عن أبي الربيع الزهراني وغيره، وعنه أبو عمرو عثمانُ بنُ السماك، مات سنة ثلاث وثمانين ومئتين[10].

---

(١) مثله في «الإكمال» ٣/ ٢٢٧، وجاء في «الأنساب»: سيف بن عمرو.

(٢) من قوله: هو محمد بن علي... إلى هنا، لم يرد في نسخة الظاهرية.

(٣) مترجم في «سير أعلام النبلاء» ١٣/ ٣٤٣.

(٤) رسم (المُعَبِّي).

(٥) قال ياقوت: ذو جبلة: مدينة باليمن تحت جبل صَبِر، وتسمى ذات النهرين، وهي من أحسن مدن اليمن وأنزهها وأطيبها. «معجم البلدان».

(٦) قال ابنُ حجر في «التبصير» ١/ ٢٩٤: وجماعة من فقهاء اليمنيين، أدركنا بعضهم. وانظر «معجم البلدان».

(٧) من رجال التهذيب.

(٨) قوله: «وممن قاله بالفتح سيبويه» لم يرد في نسخة الظاهرية.

(٩) ضبطها بالضم أيضاً ابن ماكولا في «الإكمال» ٣/ ٢١٩، والسمعاني في «الأنساب»، وضبطها بالفتح ياقوت في «معجم البلدان»، والفيروزآبادي في «القاموس»، وابن حجر في «التبصير» ١/ ٢٩٧، وفي «التقريب» ترجمة عباد بن موسى ومجاهد بن موسى، وأطلقها عبد الغني في «مشتبه النسبة» ص٢٨، والدارقطني في «المؤتلف» ٢/ ٩٤٩، فالظاهر جواز الوجهين.

(١٠) مترجم في «سير أعلام النبلاء» ١٣/ ٣٤٢.

قال: ومجاهدُ بنُ موسى الخُتُّلي، شيخُ أبي يعلى.

قلت: أبعد المصنفُ بقوله: شيخ أبي يعلى، وهو من شُيوخ مسلم وأبي داود والترمذي والنسائي وابن ماجه أيضاً[١]، وهو أبو علي مجاهدُ بنُ موسى بن فَرُّوخ الخُوارزمي، نزيلُ بغداد، تُوفي بها سنة أربع وأربعين ومئتين، عن ست وثمانين سنة.

قال: وإبراهيمُ بنُ عبد الله بنِ الجُنَيد الخُتُّلي، مؤلِّف «المحبة».

قلت: له كتاب «المحبة لله عز وجل»، روى عن يحيى ابن معين، وعنه محمدُ بنُ القاسم بن جعفر الكوكبي وغيره[٢].

قال: وعَبَّادُ بنُ موسى الخُتّلي[٣].

وابنه إسحاق.

قلت: روى عبادٌ عن إبراهيم بن سعد وغيره، وعنه مسلم وأبو داود، وروى البخاريُّ والنسائيُّ عن رجل عنه. وروى عن ابنِهِ إسحاق أبو زُرعة الدمشقي.

قال: ومحمدُ بنُ علي بن طوق الخُتُّلي، عن عبد الله ابنِ صالح العِجْلي.

قلت: أسقط المصنف من نسبه رجلاً[٤] بين علي وطوق، وهو الحسن بن طوق.

قال: وأبو عيسى موسى بنُ علي الخُتُّلي[٥]، عن داود ابن رُشَيد، وعنه أبو علي بنُ الصواف.

والعباسُ بنُ أحمد بن أبي شحمة الخُتُّلي، عن أبي هَمَّام السُّكُوني.

(١) لم يُبعد الذهبي، فمقصوده زيادةُ البيان، إذ هو معلومٌ أنه من شيوخ المذكورين، والله أعلم.

(٢) مترجم في «سير أعلام النبلاء» ١٢/ ٦٣١.

(٣) عباد بن موسى هذا سقط من مطبوع «المشتبه» (طبعة مصر).

(٤) لم ينبه عليه ابنُ حجر في «التبصير» ١/ ٢٩٧.

(٥) مترجم في «تاريخ بغداد» ١٣/ ٥٤.

قلت: وعن يَعقوب الدَّوْرَقي، وعنه أبو بكر محمدُ ابنُ الحسين الآجُرِّي.

قال: وأبو بكر أحمدُ بنُ عبد الله الخُتُّلي[٦]، عن ابنَي أبي شيبة.

قلت: وعنه أبو بكر أحمدُ بنُ إبراهيم الإسماعيلي الحافظ وغيره.

قال: والحافظ عبدُ الرحمن بنُ أحمد الخُتُّلي[٧]، عن تمتام وطبقتِه.

قلت: عبدُ الرحمن هذا هو ابنُ المذكور قبله أبي بكر أحمدَ بنِ عبد الله بن زيد الخُتُّلي البغدادي.

قال: وعليُّ بنُ أحمد بن الأزرق الخُتُّلي، شيخٌ لعبد الغني بن سعيد.

قلت: هو عليُّ بنُ أحمد بن محمد بن حامد بن آدم ابن الأزرق، نَسَبَهُ كذلك عبدُ الغني[٨]، وتبعه الأمير.

قال: وعُمر بن جعفر بن أحمد بن سَلْم الخُتُّلي[٩].

وأخوه أحمد[١٠]. مشهوران[١١].

قلت: نسبه هكذا الأمير[١٢]، ونسبه أبو العَلَاء الفَرَضي، فقال: وأبو القاسم عُمر بن جعفر بن محمد ابن سَلْم بن راشد الخُتُّلي، ثم ذكر أنه روى عن إبراهيم ابن إسحاق الحَرْبي، وعنه أبو عبد الله أحمدُ ابنُ عبد الله المحاملي، تُوفي سنة ست وخمسين وثلاث مئة ببغداد.

(٦) مترجم في «تاريخ بغداد» ٤/ ٢٢١.

(٧) مترجم في «سير أعلام النبلاء» ١٥/ ٤٣٦.

(٨) في «مشتبه النسبة» ص٢٨، وانظر «الإكمال» ٣/ ٢٢٠.

(٩) مترجم في «سير أعلام النبلاء» ١٦/ ٨٢.

(١٠) مترجم في «سير أعلام النبلاء» ١٦/ ٨٢ أيضاً.

(١١) وأخوهما محمد بن جعفر ذكره السمعاني في «الأنساب» ٥/ ٤٥، ٤٦.

(١٢) في «الإكمال» ٣/ ٢٢٠.

وروى أخوه أبو بكر أحمدُ عن جَعْفَر الفريابي وغيرِه، وعنه أبو نُعيم الأصبهاني وغيره، تُوفي سنة خمس وستين وثلاث مئة ببغداد.

قال: وعليُّ بنُ عمر الـخُتَّلي[1]، عن قاسم المطرز.

ومحمد بنُ إبراهيم بن أبي الحكم الـخُتُّلي[2]، عن الكَجِّي، وعنه محمدُ بنُ طلحة النِّعالي.

قلت: تُوفي سنة ست وستين ومئتين.

قال: ومحمدُ بنُ خالد الـخُتُّلي.

قلت: روى عن كثير بن هشام الكلابي.

قال: وحسنُ بنُ محمد بن الـجُنَيد الـخُتُّلي[3]، شيخٌ لأحمد بن خُزيمة.

قلتُ: أحمدُ هذا هو أبو علي أحمدُ بنُ الفضل بن العباس بن خزيمة.

وأبو الربيع سليمانُ بنُ داود بن رُشَيد الـخُتُّلي البغدادي الأحول، عن محمدِ بن حرب وبقية، وعنه مسلمٌ وعبدُ الله بنُ أحمد بن حنبل وأبو يَعْلى الـمَوْصلي، تُوفي سنة إحدى وثلاثين ومئتين. وليس أبوه داود بن رُشَيد الـخُوارزمي شيخ مسلم وغيره[4]. تُوفي شيخُ مسلم سنة سبع وثلاثين ومئتين.

وأبو علي الـحسنُ بنُ عبد الله بن الـحسن الـخُتُّلي، إمامُ جامع دمشق، خرَّج عنه أبو محمد عبد الله[5] بن السَّمَرقندي في «مشيخته».

* قال: و[الـحَبْلي] بمهملة وباء ساكنة.

قلت: الباء موحدة، والمهملة مفتوحة.

قال: محمدُ بنُ ربيعة بن حاتم بن سنان الـحَبْلي المصري، سمع منه أبو الـحَجّاج المِزّي «السيرة».

وجدُّه حاتم[6]، سمع من أحمد بن مَعَدّ الأُقْلَيشي.

قلت: وأبوه ربيعةُ[7] بنُ حاتِم بن سنان بن بشر بن إبراهيم بن صُبْح الحربي الرملي الـحَبْلي، سمع من قاسم ابن إبراهيم الـمَقْدسي وغيره، تُوفي سنة تسع وثلاثين وست مئة. وهو من حَبْلة: بلدة من مضافات الرملة بالقُرب من عسقلان.

---

(١) مترجم في «سير أعلام النبلاء» ١٦/ ٥٣٨. وقوله «عن قاسم المطرز، إلى قوله في الترجمة التالية: بن أبي الحكم الختلي»، سقط من «التبصير» ١/ ٢٩٨، واتصل قوله: «عن الكجي، وعنه محمد بن طلحة النعالي» بترجمة علي هذا، وهو خطأ، لم يتنبه له محقق «التبصير»، مع أنه ورد على الصواب في مطبوع «المشتبه» أصل «التبصير».

(٢) مترجم في «تاريخ بغداد» ١/ ٤١٣، وقد سقط اسمه من مطبوع «التبصير» ١/ ٢٩٨، فاتصل ما ورد بعده هنا بترجمة سابقة، وهو خطأ. انظر التعليق السابق.

(٣) مترجم في «تاريخ بغداد» ٧/ ٤١٢.

(٤) فهذا أبو الربيع الزهراني العتكي لا الختلي، وقد فرَّق بينهما ابنُ نقطة في «الاستدراك» فأورد أبا الربيع الختلي، ثم أورد أبا الربيع الزهراني، وقال: «ذكرناه في هذا الموضع لموضع الشبهة، لأنَّ غير واحد من المتقدمين قد ظنهما واحداً، وغلط في ذلك» والعجبُ أنَّ ابن حجر في «التبصير» ١/ ٢٩٨ قد نسب هذا الغلط إلى ابن نقطة نفسِه، مع أنه هو الذي نبه عليه، وتبرأ من عهدته في «استدراكه»، فقد نسبَ ابنُ حجر ـ بعد أن أورد اسم الختلي الزهراني على أنهما واحد ـ إلى ابنِ نقطة أنه قال: «ظن غير واحد أنَّ أبا الربيع الختلي غير أبي الربيع الزهراني، وهو غلط، وهو هو» فلا أدري كيف انقلب هذا عند الحافظ ابن حجر، وهو نفسه قد فرَّق بينهما في «التهذيب» و«التقريب»، وأورد كلاً على حدة، فسبحان من لا يسهو.

(٥) من قوله: بن الحسن الختلي... إلى هنا، سقط من نسخة سوهاج.

(٦) مترجم في «تكملة» المنذري ١/ (٦٩٤) وفيات سنة ٥٩٨.

(٧) مترجم في «تكملة» المنذري ٣/ (٣٠٥٥)، وقد تحرف اسمه في «التبصير» ١/ ٢٩٧ إلى عبد الله، وجعله عَمَّ محمد بن ربيعة المذكور، وهو غلط، تابعه عليه الزبيدي في «تاج العروس»، والمعلمي في حاشية «الإكمال» ٣/ ٢٣٠.

ومنها أيضاً الشيخُ أبو محمد عبدُ المحسن[١] بنُ أبي عبد الله بن علي بن عيسى العُشَيْشي[٢] الشامي الحَبْلي، سمع من السِّلَفي وغيره، مات سنة ثلاث وثلاثين وست مئة.

وأبو علي الحسنُ بنُ محمد بن حسن الحَبْلي، روى عن عليِّ بن الحسين الفَرَّاء، وعنه الحاجي محمدُ بنُ حسن بن إبراهيم الكيزاني وغيرُه بمصر.

وابنه مكيُّ بنُ الحسن الحَبْلي، سمع مع أبيه، وحدَّث أيضاً.

والحَبْلُ: موضعٌ بالبصرة على نهرٍ هناك.

وحَبْلُ عرفة: ما بين عرفات وذي المجاز. ذكرهما ياقوت[٣].

* و[الحَيْلي] بمثناة تحت بدل الموحدة: نسبة إلى حَيْل: موضع بين المدينة الشريفة وخيبر، كان به لقاحُ رسول الله ﷺ التي أغار عليها بالغابة عُيينة بن حصن الفزاري.

* قال: و[الخَتْلي] بمعجمة، ومثناة ساكنة.

قلت: المثناة فوق.

قال: أبو مالك نَصْران بن نصر الخَتْلي، روى «الفقه الأكبر» لأبي حنيفة عن عليِّ بن الحسن الغَزَّال، وعنه أبو عبد الله الحسينُ الكاشْغَري.

قلت[٤]: الراوي عن الخَتْلي، هذا هو الحسينُ بنُ أبي الحسن المُلَقَّب بالفضل الكاشغري[٥].

* قال: و[الخَيْلي] بمعجمة وياء.

قلت: مثناة تحت.

قال: الأمير غريبٌ الخَيْلي، كان على خَيْل أمير المؤمنين.

قلت: وسلمانُ بنُ ربيعة الباهلي أولُ قُضَاة الكوفة، قيل: له صحبة، يُقال له: الخَيْلي، لأنه كان يلي الخَيْل بالكوفة لعمر بن الخطاب، وكان عمرُ رضي الله عنه قد أعدَّ في كل مصرٍ خيلاً كثيرة للجهاد، فكان بالكوفة أربعةُ آلاف فرس مُعَدَّة لعدوٍّ يدهمهم، فكان يليها سلمانُ بنُ ربيعة الخَيْلي، واستُشهد غازياً ببَلَنْجر من أرمينية سنة خمس وعشرين رحمة الله عليه[٦].

* قال: والحُبْلَى.

قلت: بضم المهملة، وسكون الموحدة، وفتح اللام مقصوراً، وقيَّده الدارقطني[٧] بالإمالة.

قال: لقبُ سالم بن غَنْم بن عوف بن الخَزْرَج لِعِظَم بطنه، وإليه يُنسب بنو الحُبْلَى من الأنصار.

* الجُبْني.

---

(١) مترجم في «تكملة» المنذري ٣/ (٢٦٣٦).

(٢) ضبطه المنذري بضم العين المهملة وشينين معجمتين، بينهما ياء آخر الحروف الساكنة، وتصحف في حاشية «المشتبه» ص١٣٧ إلى الغشيشي بالغين المعجمة، وفي حاشية «الإكمال» ٣/ ٢٣٠ إلى الفشيشي بالفاء.

(٣) في «المشترك» ص١٢١.

(٤) ورد بعد قوله «قلت» في نسخة سوهاج زيادة: «نسبة إلى خَتْل: بلد بين تزيد وبذخش، قيل: إنها أول بلد بني وراء النهر، ويُعرف الآن بختلان، أخبرني بعض من قرأ علي من أهلها» هذه هي الزيادة، إلا أن كلمة «قرأ» قد أقحم فوقها «سو» فصارت «قراسو»، وهي كلمة تضطرب بها العبارة، وقد ذكرها ياقوت في رسم (ختلان) في ترجمة نصر بن محمد الختلي، فقال: «كان من قرية يقال لها: قراسو». وبسبب اضطراب هذه الزيادة آثرت إبقاءها في الحاشية دون المتن.

(٥) وانظر أيضاً «اللباب» و«التبصير» ١/ ٢٩٩، و«التاج» (ختل)، وحاشية «الإكمال» ٣/ ٢٢٣.

(٦) انظر «أسد الغابة» ٢/ ٤١٥، ٤١٦، و«الإصابة» ٢/ ٦١ (طبعة مولاي عبد الحفيظ).

(٧) في «المؤتلف والمختلف» ٢/ ٩٥١.

قلت: بضم أوله، وسكون الموحدة، وكسر النون.

قال: أبو جعفر أحمدُ بنُ موسى الجُرجاني خطيبها، عن إبراهيم بن موسى الوَزْدُولي، وإسحاق[١] بن إبراهيم الشالنجي، وعنه الإسماعيلي، مات سنة ثلاث وتسعين ومئتين[٢].

قلت: قيدهُ أبو العلاء الفَرَضي [الجُبُنِّي] بضمتي الجيم والموحدة وتشديد النون، وقال: نسبة إلى بيع الجُبن وعمله. انتهى. وفي الجبن الذي يؤكل ثلاثُ لغات: بضم أوله، وسكون الموحدة مع التخفيف، ويضمها كذلك، وبضمِّها مع التشديد للنون، وهذه الثالثةُ أخَّرها في الذكر أبو نصر الجوهري[٣]، فقال: وبعضُهم يقول: جُبُنّ وجُبُنَّة بالضم والتشديد. انتهى.

قال: ومحمدُ بنُ أحمد بن الجُبْني الدمشقي، إمامُ مسجد سُوق الجُبْن، قرأ على ابن الأخرم الدمشقي، وعنه الأهوازي.

قلت: تُوفي سنة ثمان، وقيل: سنة سبع وأربع مئة وقد جاوز الثمانين، وهو محمدُ بنُ أحمد بن محمد بن عبد الله بن هلال بن عبد العزيز بن عبد الكريم بن أبي[٤] عبد الرحمن السُّلمي أبو بكر، كان أبوه إمامَ المسجدِ المذكور، فيما ذكره المصنفُ في كتابه «طبقات القراء»[٥].

وعليُّ بنُ أحمد بن عمرو الجُبْني، عن محمد بن إسماعيل الصائغ، وغيره، وعنه القاضي محمدُ بنُ عبد الله الجُعْفي وغيره.

وأبو إبراهيم إسحاقُ بنُ محمد بن حمدان بن محمد الجُبْني الحنفي، روى عنه ابنه أبو نصر، والقاضي محمدُ ابنُ عبد الله الجُعْفي، تُوفي إسحاق سنة خمس وتسعين وثلاث مئة. وشدَّد نونه ابنُ السمعاني[٦].

* قال: **والجَنْبي**.

قلت: بفتح أوله، ثم نون ساكنة، ثم موحدة مكسورة.

قال: عمرو بنُ مالك الجَنْبي، بطن من مُراد، روى عن فَضَالة بن عُبيد وغيره.

قلت: وأبو ظبيان حصينُ بنُ جندب الجَنْبي التابعي، عن علي، وابن مسعود، وغيرهما، وعنه ابنُه قابوسُ بنُ أبي ظبيان الجَنْبي وغيره. وآخرون[٧].

* قال: و[**الخُتَني**] من خُتَن: مدينة بالتُّرك.

قلت: هي قريبةٌ من كاشغر، وهي بضم الخاء المعجمة، وفتح المثناة فوق، تليها نون.

قال: رفيقُنا الإمام أبو الحسن عليُّ بن محمد الخُتَني، روى عن الفخر بن البخاري، مات سنة سبع عشرة وسبع مئة كَهْلاً.

---

(١) جعل محقق «المشتبه» (طبعة مصر) إسحاق هذا من أول السطر، وأضاف إليه نسبة الجبني بين معقوفتين، وهذا تصرف خاطئ، فإسحاق هذا من شيوخ أبي جعفر أحمد بن موسى، كما هو ظاهر، وفعل المحققُ نفسه مثل ذلك في «تبصير المنتبه» ١/ ٢٩٩، فليصحح.

(٢) تحرف في الأصل إلى «وست مئة»، وورد على الصواب بالأرقام في «المشتبه» و«التبصير»، وقد أورده السمعاني في «أنسابه»، والسمعاني متوفي سنة ٥٦٤.

(٣) وهي التي نصَّ عليها السمعاني في «الأنساب» ٣/ ١٨٤.

(٤) لفظ «أبي» سقط من نسخة الظاهرية. وجاء على الصواب في «غاية النهاية» لابن الجزري ٢/ ٨٥.

(٥) ١/ ٣٧٣.

(٦) في «الأنساب» ٣/ ١٨٥، وهو مترجم أيضاً في «تاريخ بغداد» ٦/ ٤٠٢.

(٧) انظر «الإكمال» ٢/ ٢١٤، و«الأنساب» ٣/ ٣١٢، ٣١٣.

ويُستدرك:

* الجَنْبي: أوله خاء معجمة مفتوحة، ثم نون ساكنة، ثم موحدة بعدها ياء. ذكرها السمعاني في «الأنساب»، وابنُ حجر في «التبصير» ١/ ٣٠١، ٣٠٢.

قلت: كذا وجدتُ نسب أبي الحسن هذا بخطه في غير ما موضع: عليُّ بنُ محمد بن عبد الله الجَنْدي الخُتَني. ولد سنة سبعين وست مئة، وتُوفي في المحرم من السنة التي ذكرها المصنفُ بدمشق[١]، ودُفن بمقابر الصوفية، وكان الخُتَني هذا محدثاً فاضلاً، سمع وطبق وأفاد، وحدَّث، سمع منه[٢] محمد بن علي بن محمد بن سلمان بن غانم القرشي وغيره. وقال بعضهم: عليُّ بنُ أحمد بن عبد الله بن محمد الخُتَني الشافعي، والصحيح في نسبِه ما وجدتُه بخطِّه كما تقدم، أو كأنَّ هذا غير الأول. والله أعلم.

قال: والشيخ برهانُ الدين بنُ الخُتَني، من أعيان أهل السُّميساطية[٣].

قلت: وأبو داود سليمانُ بنُ داود الخُتَني المعروف بحجَّاج، سمع الحسن بن علي المرغيناني، ذكره أبو حفص عُمر بنُ محمد النَّسَفي الحافظ، وقال: قصدني سنةَ ثلاثٍ وعشرين وخمس مئة[٤].

وأبو المحاسن يوسفُ[٥] بن أبي حفص عُمر بن حسين بن أبي بكر الخُتَني، حدَّث عن ابن رواج حضوراً، وعن المنذري[٦] وغيره سماعاً، وعنه محمد وعبدُ الرحمن ابنا الحافظ أبي الحجاج المِزِّي وغيرهما[٧].

* قال: **والخَبْتي**.

قلت: بفتح الخاء المعجمة، وسكون الموحدة، وكسر المثناة فوق.

قال: نسبة إلى صحراء بين مكة والمدينة. وخَبْت: من قرى زَبيد.

قلت: وخَبْت البَزْواء قُرب الجُحفة عند قاع البزواء، فرَّق بينه وبين الذي ذكره المصنف ياقوتُ في «المشترك»[٨]، وزاد موضعاً رابعاً وهو خَبْت: ماء معروف لكلب. انتهى.

* قال: **والجِيْتي**.

قلت: بكسر الجيم، وسكون المثناة تحت، وكسر المثناة فوق.

قال: بهاء الدين أبو بكر الشاهد، سمع الحديث بعد السبع مئة. وجيْت: من أعمال نابلس.

قلت: الشيخ أبو الحسن ابنُ القاسم الجِيْتي المقرئ، أخذ القراءة عن مرتضى بن جماعة الضرير، وعن أبي الجود غياث بن فارس اللَّخْمي، وسمع من عدة من الشيوخ، وكان على طريقةٍ حسنة، تُوفي بمصر في شهر ربيع الأول سنة ثمان وعشرين وست مئة[٩].

---

(١) ترجمه الذهبي في «معجم شيوخه» ورقة ١٠٠، وابن حجر في «الدرر الكامنة» ٤/ ١٣٢، وصحفه ابن العماد في «شذرات الذهب» ٦/ ٤٥ إلى الجبني، فقال: بالضم والتشديد نسبة إلى الجبن المأكول.

(٢) لفظ «منه» سقط من نسخة سوهاج.

(٣) انظر «مختصر تنبيه الطالب» ص١٤٤، ١٤٥.

(٤) ذكر ابن حجر في «التبصير» ١/ ٣٠٠ أن وفاته كانت في السنة المذكورة.

(٥) ترجمه ابن حجر في «الدرر الكامنة» ٦/ ٢٣٩، ٢٤٠، وذكره في «التبصير» ١/ ٣٠٠، وقد نقله المعلمي اليماني في تعليقه على «الإكمال» ٢/ ٢١٨ عن «التوضيح»، ثم نقله عن «التبصير» متوهماً أنه غيره، وهو هو.

(٦) في نسخة الظاهرية: ابن المنذري. وهو الزكي المنذري كما صرح به في «الدرر الكامنة».

(٧) وانظر أيضاً «التبصير» ١/ ٣٠٠.

وأورد ابنُ حجر بعده:

* **الخَتَني**، بالفتح، فانظره.

(٨) ص١٥٢، وسمَّى الأول وهي الصحراء بين مكة والمدينة خَبْت الجميش.

(٩) مترجم في «تكملة» المنذري ٣/ (٢٣٣١). ولم ترد ترجمته هذه في نسخة الظاهرية.

وأبو محمد مهلهلُ بنُ بدران بن يوسف بن عبد الله ابن رافع الحَسّاني، من ذرية حَسّان بن ثابت الأنصاري، الجيتي، سمع بمصر من هبة الله البُوصيري والأرتاحي وغيرهما، وحدَّث، تُوفي سنة إحدى وأربعين وست مئة[١].

وأحمدُ بنُ عبد الحميد بن عبد الوهاب بن محمد الـجِيْتي، سمع من الشيخ الـموفق عبد الله بن قُدامة الـمَقْدسي.

وأبو عبد الله محمدٌ[٢] بنُ إبراهيم بن مُرِّي بن ربيعة الـجِيْتي حدَّث عن محمد بن إسماعيل خطيب مَرْدا، وأحمدَ بن عبد الدائم، حدَّثونا عنه.

وأبو محمد فرج[٣] بن علي بن صالح[٤] بن زعيم الـجِيْتي الصالح، حدَّث عن الفَخْر عليِّ بن البُخاري، وعنه محمدُ بنُ يحيى بن سعد الـمَقْدسي وغيره[٥].

* قال: و[الـخَبَبي] بموحدتين[٦].

قلت: الأولى مفتوحة كالخاء المعجمة قبلها، والثانية مكسورة، نسبة إلى خَبَب: من قرى دمشق من أعمال زرع.

قال: شابٌّ من فُقهاء الصالحية، سمع الحديث من ابن الشُّحنة وذويه.

قلت: كأنه أراد أبا عبد الله محمد[٧] بن الشيخ ثابت ابن نابت الـخَبَبي[٨] الشافعي، طلب الحديثَ بنفسه، وسمع من القاضي سليمان بن حمزة المقدسي، وممن دونه كابن الشحنة وغيره، تقدم ذكرهُ مع ذكر أبيه في حرف المثناة فوق[٩].

وعمرانُ بنُ محمد بن محمد الخببي المتعيش، سمع «الغيلانيات» من الـهَرَوي وغيره.

* قال: والحِيْني: نسبة إلى مدينة حِيْنَة، لا أعرف منها أحداً[١٠].

* والخِيْني: مثله بخاء معجمة.

قلت: قيَّدها المصنفُ بالكسر فيما وجدتُه بخطه، وهي مفتوحةٌ عند ابن السمعاني[١١] وغيره، نسبةً إلى خِيْن: قرية من قُرى طُوس، منها أبو الفضل الـمُظَفَّر ابن منصور الطُّوسي الخِيْني الفقيه الأديبُ الشاعر، سمع أَعْيَن بن جعفر بن الأشعث السمرقندي، وعنه أبو سعد الإدريسي، مات بطَبَرِسْتان[١٢].

* والحَبْتي: بفتح المهملة، وسكون الموحدة، وكسر المثناة فوق، نسبة إلى حَبْتَة بنت مالك من بني عمرو بن عوف، ينسب إليها خُنَيْسُ بنُ سعد بن بُجَير ـ وقيل بَحِير ـ بن معاوية البَجَلي الـحَبْتي، حليفُ الأنصار، وحَبْتَة أم أبيه سعد، وسعدٌ صحابي شهد الخندق، وقاتَل يومئذ،

---

(١) مترجم في «تكملة» المنذري ٣/ (٣١٣٠)..

(٢) مترجم في «الدرر الكامنة» ٥/ ٢٢.

(٣) مترجم في «الدرر الكامنة» ٤/ ٢٦٩.

(٤) في نسخة الظاهرية: «صباح» وهو خطأ، والمثبت من نسخة سوهاج و«الدرر الكامنة».

(٥) وانظر «التبصير» ١/ ٣٠١.

(٦) في مطبوع «المشتبه»: والخببي بمعجمة وبموحدتين.

(٧) مترجم في «الوافي» ٢/ ٢٨١، و«الدرر الكامنة» ٥/ ١٥١.

(٨) تحرف في «الدرر الكامنة» إلى الحبشي.

(٩) رسم (ثابت) ص٣٤٧ في هذا الجزء.

(١٠) ذكر ابنُ حجر منها واحداً. انظر «التبصير» ١/ ٣٠١.

(١١) بل ضبطها السمعاني في «الأنساب» ٥/ ٢٣٥ بالكسر، ومثله ياقوت في «معجم البلدان» ٢/ ٤١٥، والذي ضبطها بالفتح هو الماليني، كما ذكر الزبيدي في «التاج».

(١٢) يستدرك:

* الخيني: بخاء معجمة مكسورة، ثم ياء ساكنة، وقبل الياء مثناة تحت مكسورة، نسبة إلى خيت: قرية ببلخ. انظر «معجم البلدان»، وحاشية «الإكمال» ٢/ ٢١٨.

ومن ولده القاضي أبو يوسف يعقوبُ ابنُ إبراهيم بن حبيب بن خُنَيس[١] بن سعد.

وأخوه النعمانُ بنُ سعد، روى عنه وعن خُنَيس ابنُ أختهما[٢] أبو شيبة عبدُ الرحمن بنُ إسحاق الواسطي.

* و[الحَبَّي] بفتح الموحدة، وتشديد المثناة فوق: الحَبَّي، أحدُ قُراء الحديث بجامع دمشق قبل الفتنة، وبلغني أنه الآن حيٌّ بمصر، وذلك في سنة توضيحي لهذا الكتاب سنة ثلاث وعشرين وثمان مئة.

* و[الجِيْبي] بجيم مكسورة، ثم مثناة تحت ساكنة، ثم موحدة مكسورة: نسبة إلى جِيْب: قرية من قُرى بيت المَقْدس، منها العفيفُ أبو محمد عبدُ الوهّاب ابن عبد الله بن حَرِيز المَقْدسي المنصوري الجِيْبي، أحدُ الصُلحاء الورعين المتزهدين، ولد بجيب سنة ثلاث وأربعين وخمس مئة، وتُوفي بمصر سنة ست وعشرين وست مئة، وكان صالحاً مشهوراً وله نظمٌ منه:

يا ربِّ قد ذَهَبَ الشَّبَابُ وقُوتي
وقَبيحُ فعلي دائمٌ لم يَذْهَبِ
وصَحَائفي قد سُوِّدَتْ بجَرَائمٍ
كُتِبَتْ عَلَيَّ فليتَها لم تُكْتَبِ
إنْ لم يكن عَفْوٌ لديكَ ورحمَةٌ
للمُذْنبين فمن يَكُنْ للمُذْنِبِ

* و[الجِنْثي] بالجيم المكسورة، تليها نون ساكنة، ثم مثلثة مكسورة، ثم ياء النسب: يقال للزَّرّاد: الجِنْثي، ووصفَ لبيدٌ درعاً، فقال:

أَحْكَمَ الجِنْثِيُّ مِنْ عَوْرَاتِها
كُلَّ حَرْباءٍ إذا أُكْرِهَ صَلّ[٣]

* قال: جَبُّويه.

قلتُ: بفتح أوله، وضم الموحدة المشددة، وسكون الواو، وفتح المثناة تحت، تليها هاء.

قال: محمدُ بنُ محمود[٤] بن أبي بكر بن جَبُّويه الأصبهاني.

وأخوه عثمان. رويا عن أبي الوقت وغيره.

ومحمد بن جَبُّويه الهمذاني، عن محمود بنِ غيلان.

ومحمد بن أبي بكر بن جَبُّويه[٥] الأصبهاني عمُّ الأخوين، سمع يحيى بن مَنْده، مات سنةَ خمسٍ وستين وخمس مئة.

قلت: الأخوان هما محمدٌ وعثمان المذكوران قبل، وعمُّهما هذا هو أبو عبد الرحمن محمدُ بن أبي بكر عبدِ الله ابن محمد بن جَبُّويه، سمع منه أبو الفضل أحمدُ بنُ صالح بن شافع الجيلي الحافظ، وغيره[٦].

* قال: و[حَبُّويه] بحاء.

قلت: مهملة، والباقي كالذي قبله.

---

(١) بالخاء المعجمة بعدها نون وآخره سين مهملة، قيَّده كذلك الأمير في «الإكمال» ٢/ ٣٣٩، وابن الأثير في «أسد الغابة» ٢/ ٣٤٠، وابن خلكان في «وفيات الأعيان» ٩/ ٣٨٩، وقد تصحف في «سير أعلام النبلاء» ٨/ ترجمة (١٤١) إلى حبيش، ولفظ «بن خنيس» سقط من «تاريخ بغداد» ١٤/ ٢٤٣، فوقع فيه النسب هكذا: «حبيب بن سعد»، فبنى عليه خطأً قوله بعده: «وحبيب بن سعد أخو النعمان بن سعد» وأخو النعمان إنما هو خنيس، كما ذكر ابن ماكولا في «الإكمال» ٢/ ٣٣٩، والسمعاني في «الأنساب» (الحبتي)، والمؤلف هنا، وغيرهم، وسقط لفظ «بن» من «تاج العروس» فوقع فيه... بن حبيب، وقيل: خنيس بن سعد، فأوهم أنَّ حبيباً يقال له: خُنيس.

(٢) تصحف في «الإكمال» ٢/ ٢١٧ و٣٣٩ إلى «أخيهما».

(٣) البيت في «ديوان لبيد» ص١٤٦ من قصيدة مطلعها:

إنَّ تقوى رَبِّنا خَيْرُ نَفَلْ
وبإذن الله ربي وعَجَلْ

(٤) تحرف في «التبصير ١/ ٢٤٢ إلى محمد.

(٥) من قوله: الهمذاني... إلى هنا، سقط من نسخة سوهاج.

(٦) وانظر «الإكمال» ٢/ ٣٦٤.

قال: الحسنُ بنُ محمد بن إبراهيم بن أحمد بن علي ابن حَبُّويه اليونارتي، الحافظ، مشهور[١].

قلت: كنيتُه أبو نصر، حدَّث بـ «جامع» الترمذي عن أبي عامر محمود بن القاسم الأزدي، وحدَّث أيضاً عن أبي بكر محمد بن أحمد بن ماجه وآخرين، تُوفي بأصْبَهان سنةَ سبع وعشرين وخمس مئة وله إحدى وسبعون سنة. ويُونارت: قرية على باب أصبهان.

قال: وهو لقبُ إسحاق بن إسماعيل الرازي.

قلت: هو أبو يزيد إسحاقُ[٢] بنُ إسماعيل بن يزيد، حدَّث عن محمد بن أبان الـجُعْفي، وغيرِه.

وكذلك إبراهيم بن المختار الـخُواري[٣] الرازي، لقبُه حَبُّويه[٤]، حدَّث عن الثوري وشعبة وابن إسحاق وابن جريج، رآه يحيى بنُ مَعين ببغداد، يُدعى بلقبه.

وحَبُّويه بنُ أبي السمح أبو عثمان القَصَّاب[٥]، عن أبي المليح، وعنه محمدُ بنُ المثنى.

* قال: و[جَنُّونة] بنونين.

قلت: الأولى مشددة مضمومة، بينهما الواو ساكنة، وأوله جيم مفتوحة[٦].

قال: يوسف بن يَعْقُوب لقبُه جَنُّونة، عن عيسى زُغْبَة.

* و[حَنُّويه] بنون ثم ياء.

قلت: الياء مثناة تحت مع إهمال أوله.

قال: عليُّ بنُ الحسين بن علي بن حَنُّوَيه الدامغاني، يكنى أبا الحسن، سمع الزبير بن عبد الواحد الأسداباذي.

* و[حَيُّويه] بياءين.

قلت: مثناة تحت.

قال: أبو عمر بنُ حَيُّويه، محدِّثٌ شهير.

قلت: هو محمدُ بنُ العباس بن محمد بن زكريا بن حَيُّويه الخزاز، عن الباغندي محمدِ بنِ محمد بن سليمان، وخلق، وكان ثقةً مكثراً[٧].

قال: وإمامُ الحرمين أبو المعالي عبدُ الملك بنُ عبد الله ابن يوسف بن محمد بن حَيُّويه الـجُويني.

قلت: أسقط المصنفُ من نسبه رجلين، فهو عبدُ الملك ابنُ عبد الله بن يوسف بن عبد الله بن يوسف بن محمد بن حَيُّوية الـجُوَيني الفقيه الشافعي، كذا نسب أباه أبا محمد أبو بكر بنُ نقطة في «إكماله» وغيره، حدَّث أبو المعالي عن أبيه أبي محمد، والحسن بن علي الجوهري، وطائفة، تُوفي بنيسابور سنة ثمان وسبعين وأربع مئة[٨] عن تسع وخمسين سنة، وحدَّث والده[٩] عن أبي عبد الرحمن السلمي وغيره.

وعمُّه أبو الحسن عليُّ بنُ يوسف بن عبد الله بن

---

(١) مترجم في «سير أعلام النبلاء» ١٩/ ٦٢١، وتحرف اسمه في «التبصير» ١/ ٢٤٣ إلى الحسين.

(٢) مترجم في «الجرح والتعديل» ٢/ ٢١٢، وتحرف لقبه فيه إلى «حمويه».

(٣) نسبة إلى خوار الري، وقد تحرف في نسخة سوهاج إلى الخوارزمي، وانظر «الأنساب» ٥/ ١٩٥ (الخواري)، وإبراهيم هذا من رجال التهذيب، وترجمه الخطيب في «تاريخ بغداد» ٦/ ١٧٤، ١٧٥

(٤) تصحف في «تاريخ بغداد» إلى حيويه.

(٥) ترجمه ابن أبي حاتم في «الجرح والتعديل» ٣/ ٣١٨، لكن وقع فيه «حبوة» وهو خطأ.

(٦) قيَّده كذلك ابن ماكولا في «الإكمال» ٢/ ٣٦٥، وابن حجر في «التبصير» ١/ ٢٤٣، ووقع في مطبوع «المشتبه» (طبعتي ليدن ومصر): حنونة: يعني بالحاء المهملة، والظاهر أنه تصحيف، وأما الفيروزآبادي فقد أورده في مادتي (جنن) بالجيم، و(حنن) بالحاء، فصوب الزبيدي الحاء المهملة، وخطأ الجيم، مخالفاً بذلك الأمير وابن حجر والمؤلف هنا.

(٧) مترجم في «سير أعلام النبلاء» ١٦/ ٤٠٩، ٤١٠.

(٨) مترجم في «سير أعلام النبلاء» ١٨/ ٤٦٨.

(٩) أبو محمد عبد الله، مترجم في «سير أعلام النبلاء» ١٧/ ٦١٧، ٦١٨.

يوسف بن محمد بن حَيُّويه، حدَّث عن أبي نُعيم عبد الملك ابن الحسن الإسفراييني، وعنه زاهرُ الشَّحَّامي، وغيره.

قال: وآخرون.

قلت: منهم يحيى بنُ زكريا بن حَيُّويه النيسابوري، عن يونُس بن عبد الأعلى وغيره.

وابنُ أخيه أبو الحسن محمدُ بن عبد الله بنُ زكريا بن حَيُّويه، حدَّث عن الدارقطني وعبد الغني بن سعيد. وآخرون[1].

* قال: و[حَبُّونة] بموحدة ثم نون: حبونة، جدةٌ للحافظ علمِ الدين القاسم، روتْ بالعموم عن الـمُؤَيَّد الطُّوسي.

* قلت: و[حَيُّونة] بمثناة تحت بدل الموحدة، والباقي سواء: حَيُّونة الأهوازية، عابدةٌ لها مناقب، ذكرها في «عقلاء المجانين» أبو القاسم الحسنُ بنُ محمد بن حبيب النيسابوري.

* قال: جَبُّون.

قلت: بفتح الجيم، وضم الموحدة المشددة، وبعد الواو الساكنة نون.

قال: مَرَّ بي، وهو معدوم.

* و[حَنُّون] بنونين.

قلت: مع إهمال أوله.

قال: حَنُّون بن الأرمل الموصلي، عن غسان بن الربيع.

قلت: وعن القواريري وغيرهما، وعنه الحسنُ بنُ سعيد الصَفَّار.

وحنُّون بنُ الحكم بن حَنُّون اليعمري الجياني أبو الحسن النحوي، أخذ عن أبي محمد البَطَلْيَوسي، وافر العربية والأدب، وكان ذا حظٍّ حسن، أخذ عنه جماعة.

(١) انظر «الإكمال» ٢/ ٣٦٠-٣٦٢، و«إنباه الرواة» ٢/ ١٧٧.

وبلديُّه حَنُّون بنُ إبراهيم بن عباس بن إسحاق اليعمري الفَرَضي أبو الحسن، كان عالماً بالفرائض والحساب، مشاركاً في الأدب، كان في حدود الخمس مئة[2].

* قال: وحَيُّون؛ جماعة، بياء.

قلت: مثناة تحت مشددة مضمومة، ومن الجماعة أبو مطر حَيُّون بنُ الضحاك بن مطر اللخمي، يروي عن أخيه مَطَر بن الضحاك، عن أبيه الضحاك، عن حُبَي بن عبد الله الـمَعَافري، عن أبي عبد الرحمن الـحُبَلي، أنه سمع عبد الله بن عمرو بن العاص يقولُ: ما قاتلتُ حتى ذكَّرني أبي ما قال رسولُ الله ﷺ حين قال: «أطع أباك» علَّقَهُ ابنُ يونس في «تاريخه»[3].

* و[جُنُون] بجيم مضمومة، ونونين الأولى مضمومة مخففة: قاضي الجماعة بمراكش أبو الحسن عليُّ بنُ عبد الرحمن وهو ابن أبي جُنُون، ذكره ابنُ دحية في «وفياته» وأنه تُوفي سنة سبع وسبعين وخمس مئة بتلمسان، حدَّث عن أبي علي بن سُكَّرة وآخرين، وعنه ابنُ دحية المذكور وغيره، له مختصر في أصول الفقه سماه «المقتضب الأشفى من أصول المستصفى» حدَّث به، وأُخذ عنه[4].

* قال: الـجُبِّي.

قلت: بضم أوله، وكسر الموحدة المثقلة[5].

قال: أبو بكر محمدُ بن موسى بن الـجُبِّي المصري الـمُلَقَّب سيبويه، سمع من النَّسائي.

(٢) من قوله: وحنُّون بن الحكم... إلى هنا، لم يرد في نسخة الظاهرية.

(٣) وانظر أيضاً «الإكمال» ٢/ ٥٧٩، ٥٨٠.

(٤) من قوله: بتلسمان... إلى هنا، لم يرد في نسخة الظاهرية.

(٥) نسبة إلى الـجُبَّة، وهو اسم لخمسة مواضع ذكرها ياقوت في «المشترك» ص٦٩، ٩٧، ويقال في النسبة إليها أيضاً (الجبائي) وقد أوردها المؤلف فيما تقدم ص٤٠٥.

قلت: نسبه المصنفُ كما نسبه الأميرُ، فقال في «الإكمال»[١]: وجدتُ في مجموع من أخبار سيبويه للحسن بن إبراهيم أنه أبو بكر محمدُ بنُ موسى بن عبد العزيز الكندي الصيرفي، وكان أبوه يُكنى أبا عمران، وولد سنة أربع وثمانين ومئتين، ومات في صفر من سنة ثمان وخمسين وثلاث مئة، وأنه سمع المنجنيقي والنسائي.. إلى آخر الوجادة، ومنها: وكان متظاهراً بمذهب الاعتزال. انتهى. ونسبه عبدُ الغني بن سعيد[٢] وهو أعلمُ بأهل بلده، فقال: أبو بكر سيبويه الفصيح المِصْري المعروف بابنِ الجُبِّي، اسمه محمدُ بنُ أحمد، من أهل مصر. وتبعه ابنُ الجوزي في «المحتسب» فسمى أباه أحمد، وهكذا نسبه المصنفُ أولاً، ثم ضربَ على اسم أبيه، وكتب فوقه بخطه: موسى، وهو منسوبٌ إلى موضعٍ بمصر يُقال له: الجُبَّة[٣].

قال: والمباركُ بنُ محمد السُّلَمي الجُبِّي[٤]، والجُبَّة: قرية بخراسان، حدَّث بـ«غريب الحديث» عن أبي المعالي ابن السمين.

قلت: «الغريب» لأبي عُبيد القاسم بن سلام، وقولُ المصنف عن الجُبَّة هذه: قرية بخراسان، وهمٌ، إنما هي بطريق خُراسان، ذكرها كذلك ابنُ نقطة، وذكر ياقوتُ[٥] أنها من قُرى بغداد بالقرب من بَعْقُوبا وشهرابان من نواحي طريق خراسان كبيرة عامرة، ويُقال لها أيضاً: جُبَّى.

(١) ٢/ ٢٣٢.

(٢) في «مشتبه النسبة» ص١٦.

(٣) قال ياقوت في «المشترك» ص٩٧: يجوز أن يكون منسوباً إلى الجب، وإلى جبة اسم موضع، أو الجبة التي تُلبس. والله أعلم.

(٤) ويُنسب أيضاً الجُبَّائي.

(٥) في «المشترك» ص٩٦، ٩٧.

قال: وابنُه الفقيهُ أبو السعادات محمدُ بن المبارك الجُبِّي، عن أبي الفتح ابن شاتيل.

وأبو الحسين الجُبِّي، شيخٌ للأهوازي.

قلت: اسمُه أحمدُ بنُ عبد الله بن الحسين بن إسماعيل الجُبِّي[٦] المقرئ، قرأ على ابن شَنَبُوذ، تفرد عنه أبو علي الأهوازي.

ومن هذه الجبة أيضاً أبو محمد دعوان[٧] بنُ علي بن حماد بن صدقة البغدادي الجُبِّي المقرئ الحنبلي الضرير، ولد بقرية الجُبَّة، سنة ثلاث وستين وأربع مئة، وقرأ على أبي طاهر بن سوار وغيره، وأخذ عنه جماعة، تُوفي سنة اثنتين وأربعين وخمس مئة رحمه الله[٨].

وأبو فِراس عُبيد الله بنِ شبل بنُ جميل بن محفوظ بن شداد بنُ الجُبِّي التَّغْلبي الهِيْتي، أظنه من جُبّى: قرية من نواحي هِيْت، سمع من خليلِ بن أحمد الجَوْسَقي بصرصر، وله تصانيفُ، منها كتاب «فضائل القرآن العظيم» و«شمائل النبي الكريم ﷺ» أجاز للكمال بن الفُوَطي في سنة خمسين وست مئة.

وابنه أبو الفضل عبدُ الرحمن بنُ عبيد الله ابنُ الجُبِّي، سمع أبا محمد يوسف بن أبي الفرج بن الجوزي، وكان شيخ رباط العهد ببغداد، تُوفي سنة إحدى وسبعين وست مئة[٩].

(٦) مترجم في «معرفة القراء الكبار» برقمي (٢٥٦) و(٢٦٢)، وفي «غاية النهاية» ١/ ٧٢، وتحرفت نسبته فيه إلى الجبني، ونسبته الجبي هي إلى قرية من قرى النهروان من أعمال بغداد كما ذكر ياقوت في «المشترك» ص٩٦، ويُقال لها: جُبّى أيضاً.

(٧) أورده الذهبي في رسم (الجبائي) المتقدم ص٤٠٦.

(٨) من قوله: ومن هذه الجبة أيضاً... إلى هنا، لم يرد في نسخة الظاهرية.

(٩) وانظر أيضاً «التبصير» ١/ ٣٠٣.

* قال: و[الجِنِّي] بنون.

قلت: مع كسر الجيم.

قال: عبدُ السلام بنُ عمر البصري الجِنِّي الفقيه، سمع من مالك.

قلت: وعنه موسى بنُ هارون الحَمَّال، كنيته أبو بكر.

قال: وأبو يوسف الجِنِّي راوية المُفَضَّل الضَّبِّي، روى عنه أبو عُريان السُّلَمي.

قلت: فَرَّق بينه وبين الذي قبله الجمهور[1]، وهو الأشبه، وجعل أبو الحسن عليُّ بن المُفَضَّل المَقْدسي راويةَ المُفَضَّل وعبدَ السلام واحداً، فقال في كتابه «المتشابه»: أبو بكر عبدُ السلام بن عمر بن إدريس بن حسان الجِنِّي من فُقهاء البصرة، يروي عن مالك بن أنس ونُظَرائه، وكان راويةَ المُفَضَّل بن محمد الضَّبِّي، روى عنه عليُّ بنُ أحمد بن بسطام الزَّعْفَراني وغيره. انتهى.

وعمرو بنُ جابر الجِنِّي، ذُكر في الصحابة، وله حديثٌ في «معجم الطبراني» وذكره المصنِّفُ في «التجريد»[2]، وقال: هو الحية التي كَفَّنَها ودفَنها صفوانُ ابن المُعَطَّل بالعرج. انتهى[3].

والجِنِّي لقبُ وابصةَ ـ وقيل: وابص ـ الشاعر من بني تيم الله بن ثعلبة، هجا مروانَ بنَ أبي حفْصة الأكبر، فاستسلم له.

وأبو الفتح عثمانُ بن جِنِّي الإمامُ النحوي المشهور، روى عن أبي علي الفارسي، وعنه ابنُه عالي، وأبو القاسم عُمر بنُ ثابت الثمانيني وغيرهما، تُوفي في صفر سنة اثنتين وتسعين وثلاث مئة، وقد ذكره المصنفُ مُختصراً في حرف الحاء المهملة[4].

* والجَنِّي: بفتح الجيم: أبو محمد عبدُ الله بن يوسف الجَنِّي، حكى عن الشيخِ أبي الفضل العباس ابن أحمد الغدامسي وغيره من العباد بالمُنَسِتِيْر، كان في حدود الخمسين وثلاث مئة.

قال: وحُيَيُّ بنُ أخطب ونحوه، سيأتي.

قلت: إن شاء الله تعالى في حرف الحاء المهملة.

* قال: والحُنِّي: بحاء مضمومة، ونون ثقيلة.

قلت: الحاء مهملة.

قال: هو جميلٌ صاحب بُثَيْنَة.

قلت: وصاحبتُه أيضاً حُنِّيَّة، من حُنٍّ بن ربيعة بن حرام بن ضِنَّة بن عبد بن كبير بن عُذْرة.

* والخَتِّي: بخاء معجمة مفتوحة، ثم مُثناة فوق مشددة مكسورة: يحيى بنُ موسى بن عبد ربه بن سالم أبو زكريا البلخي، شيخُ البخاري وأبي داود والترمذي والنسائي، يُقال له: خَتّ، وابنُ خَتّ أيضاً، ويُعرف بالخَتي، نسبه كذلك أبو علي الحسينُ بنُ محمد الغَسّاني في «تقييد المهمل» وابنُ الجوزي في «المحتسب»[5].

* قال: الجُبَيْلي.

قلت: بضم أوله، وفتح الموحدة، وسكون المثناة تحت، وكسر اللام.

---

(١) كابن ماكولا في «الإكمال» ٢/ ٢٣١، والسمعاني في «الأنساب» ٣/ ٣٢٨.

(٢) ١/ ٤٠٢، وذكره ابن حجر في «التبصير» ١/ ٣٠٣ دون ذكر اسم أبيه، ثم ذكر بعده: عمرو بن طارق الجني، وقال: ذكر في الصحابة أيضاً، وهو غير الذي قبله، كما بينته في كتابي في الصحابة. انظر «الإصابة» ٢/ ٥٤٤.

(٣) انظر قصته في «أسد الغابة» ٤/ ٢٠٥، و«الإصابة» ٢/ ٥٢٧.

(٤) وانظر أيضاً «الأنساب» (الجني)، و«التبصير» ١/ ٣٠٣.

(٥) من قوله: يحيى بن موسى... إلى هنا، هو نص نسخة سوهاج، وأما نص نسخة الظاهرية فهو «يحيى بن موسى خت المشهور، نسبه كذلك ابن الجوزي في «المحتسب» وأثبتُّ في المتن نص نسخة سوهاج لأنه أكمل.

قال: عُبَيْد بن حِبّان[١]، عن مالك، وعنه صفوان ابن صالح.

وإسماعيلُ بنُ حصين[٢] الجبيلي، عن ابن شابور، وعنه ابنُ أبي حاتم. وجماعة.

قلت: وحدَّث أيضاً عن أبيه حُصين[٣] بن حسان القُرشي، عن أبي مطيع مُعاويةَ بنِ صالح.

قال: ومحمدُ بنُ الحارث الـجُبَيْلي، شيخٌ للطبراني.

وأبو سعيد[٤] الـجُبَيْلي، أخذ عنه عبدُ الله بن يوسف التِّنِّيسي، واسمُه أخطل بنُ مُؤَمَّل[٥].

قلت: جُبَيل بالتصغير: بلدٌ بساحل دمشق شَرْقي بيروت[٦]، منها عُبيد ومن ذكر بعده.

ومنها أيضاً وزيرُ بنُ القاسم بن وزير السُّلَمي الـجُبَيْلي عن آدم بن أبي إياس.

وحمدانُ بنُ محمد الـجُبَيْلي، حدَّث عنه أحمد بن محمد ابن سعيد الهروي.

وأحمدُ بنُ محمد الأنصاري الـجُبَيْلي، عن الفضل بن زياد القطان.

وأبو قدامة الجبيلي، روى عنه العَبَّاس بنُ الوليد البيروتي وغيره، سماه ابنُ نقطة تمام بن كثير.

وأبو الحرم مكيُّ بن الحسن بن مُعافى الـجُبَيْلي، عن أبي القاسم عليِّ بن محمد المصيصي، وذكر أنه رأى القُضَاعي، وسمع منه كتاب «الشهاب» بطرابلس لما قدمها. وذكر أيضاً أن مولده سنة ثمان وثلاثين وأربع مئة بجُبَيْل من مدن الشام، ونشأ بطرابلس، سمع منه السِّلَفي، وذكره في «معجم السفر».

والـجُبَيْلي أيضاً: نسبة إلى جُبَيْل بن عامر[٧]، بطن من قضاعة، وهو محمدُ بن عزاز[٨] بن أوس الـجُبَيْلي، قتل بالسند، له ذكر.

* قال: **والـحَنْبَلي**: خلق.

قلت: هو بفتح الـمهملة، وسكون النون، وفتح الموحدة.

قال: ومنهم الناصحُ بنُ الـحَنْبَلي وآلُه.

قلت: هو الإمام ناصحُ الدين أبو الفرج عبدُ الرحمن ابنُ الإمامِ نجم بن شَرَف الإسلام عبدِ الوهَّاب بن الإمام أبي الفرج عبدِ الواحد بن محمد بن علي بن أحمد بن إبراهيم بن يعيش بن عبد العزيز الأنصاري، ابنُ الحنبلي الفقيه الواعظ، رحل إلى بغداد وأصبهان وهَمَذان، وصنَّف ودرَّس وأفتى، وله خُطَب وغير ذلك، تُوفي ثالث المحرم سنة أربع وثلاثين وست مئة عن ثمانين سنة، وكان مهيباً صارماً، له قَبُولٌ وحُرمة، رحمه الله[٩].

وابنه سيفُ الدين يحيى، روى عن أبي طاهر الـخُشُوعي، وهو آخر أصحابه موتاً، روى عنه أبو

---

(١) تصحف في «معجم البلدان» مادة (الجبيل) إلى حيان، بالمثناة التحتية.

(٢) مثله في «المشتبه» (طبعتي ليدن ومصر)، و«القاموس» (جبل)، ووقع في «الأنساب»، و«التبصير» ١/ ٣٤، و«استدراك» ابن نقطة، و«الجرح والتعديل» ٢/ ٦٦، و«تهذيب» ابن عساكر ٣/ ١٩: «حصن»، وتحرف في «معجم البلدان»، و«المشترك» ص٩٧ إلى «خضر».

(٣) وقع في «استدراك» ابن نقطة، و«التبصير» ١/ ٣٠٤: حصن.

(٤) في نسخة سوهاج: «أبو سعد» خطأ.

(٥) تحرف في «التاج» إلى مويل.

(٦) ذكر ياقوت في «المشترك» ص٩٧ أن جبيل ستة مواضع. وذكرها فيه وفي «معجم البلدان».

(٧) في «تاج العروس»: عمار.

(٨) ضبطه الذهبي بزايين كما سيأتي في حرف العين المهملة، وضبطه ابن ماكولا ٦/ ١٨٨ عزار، آخره راء، وتحرف في «التاج» إلى عراد، براء ودال.

(٩) مترجم في «سير أعلام النبلاء» ١٩/ ٥٤، وجَدُّه أبو الفرج مترجم فيه أيضاً ١٩/ ٥١.

محمد الدمياطي في «معجمه» تُوفي سنة اثنتين وسبعين وست مئة.

وابنُه الإمامُ شمسُ الدين يوسفُ[١] بنُ السيف يحيى، تُوفي في شعبان سنة إحدى وخمسين وسبع مئة، وهو آخرُ من كان بقي من بيتِ ابن الحنبلي، خَرَّج له أبو عبد الله بن محمدُ بنُ يحيى بن سعد المقدسي «مشيخة» حدَّث بها مراراً بدمشق وبَعْلَبَكّ والقُدس وغيرها، سمعناها من سبطه الـمُسْنِد أبي الفرج عبد الرحمن بن أحمد بن الموفق بن الذهبي عنه.

قال: وعبدُ الرحمن بنُ عبد الغني بن محمد أبو القاسم الغَسَّال ابنُ الـحَنْبَلي، أسمعه أبوه من نُوشتكين الرضواني، وعليِّ بن عبد العزيز بن السَّمَّاك، وعدة، مات سنة أربع عشرة وست مئة[٢].

قلت: عن أربع وسبعين سنة ببغداد، ودُفن بباب حرب، وجعل المصنفُ الغَسّالَ صفةً لأبي القاسم، وليس كذلك، بل هو صفةٌ لأبي جدِّه سَعْد بن الغَسّال، وقد ذكره المصنفُ على الصواب في حرف العين المهملة، لكن بوهمٍ آخر يأتي ذكره إن شاء الله تعالى. فهو أبو القاسم عبدُ الرحمن بن أبي محمد عبد الغني بن محمد ابن سعد ابن الغسال. هكذا نسبه أبو عبد الله بن النجار، وأبو العلاء بنُ الفَرَضي، وغيرهما. وشيخُه الرضواني، هو أبو منصور أنوشتكين بنُ عبد الله، فكأنَّ المصنف عَرَّبه. والله أعلم.

وفي منازل حاجِّ البصرة منهلٌ يقال له: الحنبلي، مشهور[٣].

(١) مترجم في «الدرر الكامنة» ٦/ ٢٥٤.

(٢) مترجم في «تكملة» المنذري ٢/ (١٥٤٧).

(٣) وانظر أيضاً «أنساب» السمعاني: (الحنبلي).

* قال: **الجِحَاري**: بجيمين.

قلت: الأولى مكسورة، وبعد الألف راء.

قال: وجِحَار: من قُرى بُخارى.

قلت: هي قديمةٌ من قرى نُور بُخارى، ويقال لها: سِجار أيضاً بالسين المهملة، فيما قاله أبو العلاء الفَرَضي.

قال: منها أبو شُعيب صالحُ بنُ محمد بن صالح بن شُعيب الجِحَاري العابد، من أصحاب الكرامات، روى عن عليِّ بن أبي العَقب، وعُمر بن علي العَتَكي، وعنه محمدُ ابنُ صالح[٤] بن مَجّ[٥]، مات سنة أربع مئة، وقبرهُ يزار.

قلت: قبرُه ظاهر باب كلاباذ من بخارى.

* قال: **والحِجَازي** نسبةً إلى الحجاز.

قلت: بكسر الحاء المهملة، وفتح الجيم، وبعد الألف زاي، هو الإقليم المشهور.

قال: أبو عُتبة أحمدُ بنُ الفرج الحمصي الحجازي[٦]، عن بقيّة، وعنه الأصم.

وعيسى بنُ سليمان الحجازي، عن أبيه، وعنه أحمدُ ابنُ فِيل البالسي.

قلت: وآخرون فيهم كثرة[٧].

* قال: و[**الحِجَاري**] نسبةً إلى وادي الحجارة: مدينة بالأندلس، منها: محمدُ بنُ إبراهيم بن حَيُّون الحِجَاري، روى عنه خالدُ بنُ سعد.

قلت: ابنُ حَيُّون هذا محدِّثٌ رحَّال، سمع من جماعةٍ

(٤) هكذا في الأصلين، ووقع في مطبوع «المشتبه» (طبعة ليدن ص٩٣، وطبعة مصر ص١٤٢) علي بدل صالح، ومثله في «التبصير» ١/ ٣٠٦.

(٥) تحرف في «التاج» (ججر) إلى رمح، وأثبته محقق «التبصير» ١/ ٣٠٦ «نومج» لأنه في نسخة كذلك.

(٦) مترجم في «سير أعلام النبلاء» ١٢/ ٥٨٤.

(٧) انظر «الإكمال» ٣/ ٩١، ٩٢، و«الأنساب» ٤/ ٦٢، ٦٣.

منهم القاضي أبو عبد الرحمن أحمدُ بنُ حماد بن سفيان الكوفي، لَقِيَه بالمصيصة سنة أربع وتسعين ومئتين[١].

قال: ومنها طائفة.

قلت: منهم إسماعيلُ بنُ أحمد الحِجَاري، أندلسيٌّ من أهل العلم والحديث، ذكر ابنُ سَبْعُون أنَّه لَقِيَه بالقيروان. قاله الأمير[٢]، وذكره أبو عبد الله الحُميدي في «تاريخه»[٣]، فقال: أخبرني أبو محمد القَيْسي أنه قدم عليه القَيْروان، وقال: وذكر لي أنه سمع منه محمدُ بنُ حارث الخُشَني في مشايخ القيروان.

وقال الحُميدي أيضاً[٤]: وأظنُّ أنَّ إسماعيل هذا هو أبو محمد المعروف بابن الأوريوالي، منسوبٌ إلى أُوريوال، وهي ماءٌ بين مُرسية ودانية. انتهى قولُ الحميدي، وليس كما ظَنَّه إنما أبو محمد المذكور ـ ويقال فيه: ابن الرّيولي[٥] أيضاً ـ اسمُه القاسمُ بنُ الفتح بن يوسف ابن الرّيولي الحِجَاري والله أعلم[٦].

أما محمدُ بنُ أحمد بن إسحاق الحجاري، روى عنه الدارقطني، فذكر أبو موسى المَدِيني[٧] أنه نُسب إلى بيع الحجارة[٨].

(١) مترجم في «سير أعلام النبلاء» ١٤/ ٤١٢.

(٢) في «الإكمال» ٣/ ٩٣، ٩٤.

(٣) «جذوة المقتبس» برقم (٢٩٦)، وتصحفت نسبته في المطبوع إلى الحجازي، بزاي.

(٤) انظر «جذوة المقتبس» ترجمة رقم (٩١٧) في باب من ذكر بالكنية ولم أتحقق اسمه. ولفظه فيه يختلف عن اللفظ الوارد هنا.

(٥) شكل في نسخة سوهاج بفتح الراء وسكون الياء وفتح الواو، وشُكل في «الصلة» ٢/ ٤٧٠ و٤٧١ بضم الراء والياء، وانظر ما علقه المعلمي اليماني على «الأنساب» ٦/ ٢٠٨.

(٦) انظر «بغية الملتمس» ص٥١٦.

(٧) في «زياداته على الأنساب المتفقة» لابن القيسراني ص١٨٧.

(٨) من قوله: أما محمد... إلى هنا، لم يرد في نسخة الظاهرية. وانظر الحِجاري أيضاً في «الأنساب»، و«الإكمال» ٣/ ٩١-٩٤.

* قال: **جحدب**.

قلت: بفتح أوله، وسكون الحاء، وفتح الدال المهملتين، ثم موحدة.

قال: عبدُ الرحمن بنُ جَحْدَب، عن فَضَالة بنِ عُبيد.

* و[**جَخْدب**] بخاء معجمة.

قلت: بعد الجيم.

قال: جَخْدب بنُ جَرْعَب أبو الصَّقْعَب الكوفي النّسابة، عن عطاء، وعنه سفيان الثوري[٩].

* **جَحْلُ** بن حَنْظَلة، شاعر.

قلت: هو بفتح أوله، وسكون الحاء المهملة، ثم لام.

قال: والحَكَمُ بن جَحْل، عن علي.

قلت: وعنه ابنُه أبو عُبيدة، والحجّاج بنُ دينار[١٠].

قال: وسَلْمُ بنُ بشير بن جَحْل، شيخٌ لأبي عَوَانة الوضّاح.

* و[**حَجْل**] بتقديم الحاء: حَجْلٌ، من أعمام النبي ﷺ، واسمه المُغيرة[١١].

(٩) يشتبه به:

* **جَحْدر**: مثل الأول إلّا أن آخره راء، ذكره المعلمي في تعليقه على «الإكمال» ٢/ ٥٢ نقلاً عن منصور.

(١٠) قوله: «والحجاج بن دينار» لم يرد في نسخة الظاهرية.

(١١) ذكر ذلك ابنُ الكلبي في «جمهرة النسب» ١/ ١٦، والمصعبُ في «نسب قريش» ص١٧، وابنُ سعد في «الطبقات» ١/ ٩٣، والبلاذريُّ في «أنساب الأشراف» ٣/ ٢٩٤، كلهم قالوا: هو حجلُ بنُ عبد المطلب بن هاشم، واسمه المغيرة، وذكر ابنُ الكلبي في «جمهرته» ١/ ٢١ حجلاً آخر هو حجل ابن الزبير ابن عبد المطلب، ولم يسمه المغيرة، وقد وهم الدارقطني في «المؤتلف والمختلف» ٢/ ٨٠٧ فجعل المغيرة اسماً لحجل بن الزبير بن عبد المطلب، وتابعه الأمير في «الإكمال» ٢/ ٥٠، فذكرهما، وسمى الثاني منهما مغيرة، فتابعه ابنُ حجر في «التبصير» ١/ ٢٤٤، وردَّ على الذهبي ما ذكره هنا، وردُّه هو المردود.

قلت: وقيل مصعب، وهو شقيقُ حمزة رضي الله عنه، والمشهور في لقبه بتقديم الجيم على المهملة.

وحَجْل بن نضلة، شاعر.

* قال: و[حَجَل] بحركة: حَجَلُ بنُ عمرو، من فرسان بني حنيفة[1].

قلت: وشُعرائهم.

قال: وحَجَل الشاعر، عبدُ بني مازن.

قلت: مازن بن فزارة.

وحَجَل بن عمرو بن عوف بن كناية. فَرَّق الأمير[2] بينه وبين الحنفي المذكور آنفاً.

* الجَحِيم: بفتح أوله، وكسر الحاء المهملة، تليها مثناة تحت ساكنة، ثم ميم: إبراهيمُ بنُ أبي الجَحيم، روى عن عبد الوهّاب بن نافع.

وأبو كثير ابنُ أبي الجَحِيم، واسمه محمدُ بنُ إبراهيم ابن عمر بن إسحاق، من أهل البصرة، روى عن أبي حاتم الرازي وغيره.

* و[الخُجَيم] بخاء معجمة مضمومة، وجيم مفتوحة، والباقي سواء: حاتِم بنُ خُجَيم الأفراني[3] من أفران: قرية من قرى نسف، روى عن البخاري صاحب «الصحيح»، وعنه عبدُ المؤمن بنُ خلف النسفي. واسمُ أبيه خزيمة، وذاك لقبُه[4].

* قال: [الجُدَادي] مخفف.

قلت: هو بضم أوله، ودالين مهملتين، بينهما ألف.

قال: لَيْثَ بنُ عاصم الخولاني الجُدَادي، وجُدَاد: بطن من خولان، روى عن الحسن بن ثوبان، وعنه ابنُ وهب، وإدريسُ بنُ يحيى الزاهد، مات سنة اثنتين وثمانين ومئة.

قلت: قولُ المصنِّف: وجُدَاد بطنٌ، فيه نظر، لأنَّ الجُدادي منسوبٌ إلى جُدَيدة، مُصغَّر مُخفف: قبيلةٌ من خولان، وجُديدة: هو رازحُ بنُ مالك بن خولان، لُقِّبَ جُدَيدة لتجديدِه خِضَابَ شَيْبه كلما نَصَل.

قال: وأخوه أبو رَحْب[5] العلاء بنُ عاصم، إمام جامع مصر، روى عنه حرملة ويونس وأقاربهما.

قلت: يعني أقارب ليث والعلاء ابني عاصم.

ومنهم جَدُّهما لأمِّهما ملحانُ بنُ سعد الجُدادي، ذكره عبدُ الغني بنُ سعيد، وقال: وكان ملحان شريفاً بمصر في أيامه.

قال: وأُسَيد الخولاني[6] الجُدَادي، صحب عُمَر[7]، وشهد فتح مصر.

* قال: و[الحُدَادي] بمهملة: نسبة إلى خمس قبائل: حُدَاد بن بذاوة من قيس عَيْلان، وفي كِنانة حُدَاد، وغيرُهما.

قلت: حداد الأول بفتح الحاء المهملة، كما ذكره ابنُ

---

(١) ذكره الآمدي في «المؤتلف والمختلف» ص١١٣، ولم ينسبه إلى بني حنيفة، وإنما قال فيه: «الخثعمي ثم الفَزَعي، قوم من خثعم يقال لهم: بنو الفَزَع» وقد شكل فيه حُجْل بضم الحاء وسكون الجيم، وهو خطأ.

(٢) في «الإكمال» ٢/ ٥٠، ٥١.

(٣) تصحف في «التبصير» ١/ ٢٤٤ إلى الأقرائي.

(٤) من قوله: الجحيم بفتح أوله... إلى هنا، من نسخة سوهاج.

(٥) بالحاء المهملة، وتصحف في «الإكمال» ٢/ ٢٦٨ إلى رجب بالجيم.

(٦) كذا في الأصلين، ومطبوع «المشتبه» ص١٤٣، و«التبصير» ١/ ٣٠٧، وشكل أُسيد بضم الهمزة، والذي في «الإكمال» ١/ ٦٠، و«الأنساب» (الجدادي) أن عبد الله بن أسيد ـ بفتح الهمزة ـ هو الذي صحب عمر بن الخطاب، وشهد فتح مصر.

(٧) يعني عمر بن الخطاب، كما هو مصرح به في «الإكمال» ١/ ٦٠، و«الأنساب» (الجدادي)، ووقع في «التبصير» ١/ ٣٠٧: صحب عمراً. والصواب: عُمر.

الكلبي وابنُ حبيب، وغيرهما[١]، وضمها المصنِّفُ فيما وجدتُه بخطه، وسياقُ كلامه يقتضيه.

وقوله: ابن بذاوة[٢]، هذا على قول ابن حبيب ومن وافقه، وجعله ابنُ الكلبي[٣] حداد بن معاوية بن بَذَاوة، وهو ابنُ ذهل بن ظريف بن خلف بن محارب ابن خَصَفَة بن قيس عَيْلان.

وحُدَاد[٤] بن مالك بن كنانة.

وحُدَاد بن نصر بن سعد بن نبهان، من طَيِّئ.

وحُدَاد بن معن بن مالك بن فهم بن غنم بن دوس، من الأزْد.

وحُدَاد[٥] بن ظالم بن ذُهل بن عِجْل بن أفصى بن عبد القيس.

فهؤلاء الأربعة بالضم فيما ذكره ابنُ حبيب وغيره[٦]، وذكر المَرْزُباني أن حِداداً من محارب بن خَصَفة بكسرِ أوله، ولم أره لغيره[٧]. والله أعلم.

* قال: و[الحَدّادي] بالفتح والتثقيل: نسبةُ العجم إلى صَنْعة الحديد: محمدُ بنُ خَلَف الحَدَّادي[٨]، شيخ المحاملي.

قلتُ: كنيتُه أبو بكر، روى عن عبد الله بن نُمير، وعنه أيضاً البُخاري ومات قبله، وأبو بكر ابنُ خُزيمة، وابنُ مَخْلَد، مات سنة إحدى وستين ومئتين.

قال: وعليُّ بنُ محمد بن حاتم بن دينار القُومسي الحَدَّادي من قرية حَدَّادة، عن جعفر بنِ محمد الحَدَّادي، وعنه ابنُ عدي والإسماعيلي.

قلت: حَدَّادة: قريةٌ من قُرى قُومِس بين دامغان وبسطام.

ومنها أيضاً أبو سعيد الحسنُ بنُ أحمد بن يوسف الحَدَّادي، روى عن عليِّ بن محمد بن حاتِم المذكور قبله، وعنه أبو الفضل محمدُ بنُ أحمد الجارودي.

ومحمدُ بنُ زياد القُوْمِسي الحَدَّادي، عن أحمد بن منيع، وعنه أبو بكر الإسماعيلي.

والحَدَّادية: بزيادة مثناة تحت مشددة مفتوحة قبل الهاء: قريةٌ من قُرى واسط.

قال: وأبو عبد الله طاهرُ بنُ محمد بن أحمد بن نصر الحَدَّادي، صاحب كتاب «عيون المجالس»، روى عن

---

(١) هو في «جمهرة» ابن الكلبي ١/ ١٠٦ وشكل محققه الحاء بالكسر، وفي «مختلف القبائل» لابن حبيب (طبعة وستنفلد ص٢٥، وطبعة الجاسر ص٣٢٨) شكلت الحاء بالفتح والكسر، وفي «الإيناس» ص١٠٦ شكلت بالضم والكسر، وضبطها ابن ماكولا في «الإكمال» ٢/ ٤٠٢، والسمعاني في «الأنساب» بالكسر.

(٢) مثله في «جمهرة» ابن الكلبي ١/ ١٠٦، و«الإيناس» ص١٠٦، و«التبصير» ١/ ٤١٧، ووقع في «الإكمال» ٢/ ٤٠٢، و«مختلف القبائل» ص٣٢٨: بداوة، بالدال المهملة، وفي «المؤتلف والمختلف» للدارقطني ٢/ ٨١٤: بزاوة، وفي «الأنساب»: بذاذة، ولم يذكره ابنُ دريد ولا الفيروزآبادي.

(٣) في «جمهرة النسب» ١/ ١٠٦ وشكل محققه الحاء بالكسر، كما ذكرت آنفاً.

(٤) ذكره ابن الكلبي في «الجمهرة» ١/ ٢٣٠.

(٥) ذكره ابن الكلبي في «جمهرة النسب» ٢/ ٣٢٩، وشكله محقق «التاج» على وزن شدّاد، وهو خطأ.

(٦) انظر «مختلف القبائل» ص٣٢٨، و«الإيناس» ص١٠٩، ونقله عن ابن حبيب الدارقطني في «المؤتلف والمختلف» ٢/ ٨١٤، وابن ماكولا في «الإكمال» ٢/ ٤٠٣.

(٧) ضبطه بالكسر ابنُ ماكولا في «الإكمال» ٣/ ٤٠٢، والسمعاني في «الأنساب» ٤/ ٧٥، وابنُ الأثير في «اللباب» ١/ ٣٤٧، وابن حجر في «التبصير» ١/ ٤١٧، أما ابن حبيب وابنُ الوزير والدارقطني فلم يصرحوا بضبطه، وشكل في كتبهم كما تقدم في التعليق رقم (١) في هذه الصفحة.

(٨) ذكره الدارقطني في «المؤتلف والمختلف» ٢/ ٨١٥ ونسبه الحَدّاد، ثم قال: يُعرف بالحدادي. وهو من رجال التهذيب.

الفقيه أبي الليث نصر بن محمد السمرقندي، وعنه طائفة كبيرة.

قلت: منهم أبو حفص عُمر بنُ منصور بن خَنْب البُخاري، وأبو العباس الـمُستغفري، وذكره الحافظ أبو حفص عُمر بنُ محمد النَّسفي في كتاب «القند في ذكر علماء سمرقند» وأنه سكن بَزْدة، من قرى نَسَف، ومات بها، ودُفن يوم السبت السابع عشر من ذي القعدة سنة ست وأربع مئة. انتهى. وكتابه «عيون المجالس وسرور الدارس» في الوعظ مجلدٌ ضخم[1].

قال: والحاكم أبو الفضل محمدُ بنُ الحسين الـحَدَّادي الـمَرْوَزي، عن عبد الله بن محمود السَّعدي، وأبي يزيد محمد بن يحيى بن خالد المديني، وحماد بن أحمد السلمي، وعنه الحاكم أبو عمرو محمدُ بنُ عبد العزيز القنطري، وأبو عبد الرحمن محمدُ بنُ أحمد بن محمد بن جعفر الشاذياخي، ومحمدُ بنُ إبراهيم الوبري الخوارزمي، وأبو بكر محمدُ بنُ أبي الهيثم التُّرابي، مات في حدود الثمانين وثلاث مئة[2].

قلت: رمز المصنفُ بالهندي فوق قوله: «حدود» رمزَ ثمانٍ وثمانين، فكأنه تُوفي سنة ثمان وثمانين وثلاث مئة، وفي هذه السنة ذكر الأمير[3] وفاته، وأنها كانت في الـمُحَرَّم بمرو، وذكرها ابنُ السمعاني كذلك أيضاً، ونقل أبو العَلَاء الفَرَضي فيما وجدتُه بخطه أنَّ عبد الغني ابن سعيد ذكر الحاكم أبا الفضل هذا في ترجمة الـجُدَادي بالجيم المضمومة والتخفيف، ولم أره في كتاب «الأنساب» لعبد الغني. والله أعلم.

قال: والحسنُ بنُ يوسف الـحَدَّادي، عن يونس بن عبد الأعلى.

قلت: كان إمامَ مسجدِ مصر العتيق، يُكنى أبا علي، مات في ربيع الآخر سنة اثنتين وثلاث مئة.

وأبو سهل أحمدُ بنُ محمد بن علي بن الحسن الـمَرْوَزي الـحَدَّادي، روى عنه أبو عبد الله غُنجار البُخاري.

وإسحاقُ بنُ علي بن إبراهيم أبو يعقوب الـحَدَّادي، حدث بآمُل عن أبي حاتم الرازي، وعنه أبو أحمد بنُ عدي في «معجمه».

وأبو عبدالله محمدُ بنُ سعيد بن محمد بن أبي النجم الـحَدَّادي البغدادي، سمع من أبي طالب علي بن أنجب ابن الساعي الخازن وغيره.

وابنه أبو العباس أحمد، سمع من ابن الساعي أيضاً، وآخرون[4].

* قال: جَديلة:

قلت: بفتح أوله، وكسر الدال المهملة، وسكون المثناة تحت، وفتح اللام، ثم هاء.

قال: قال أبو عُبيدة: محارب، وغَنِيٌّ، وباهلة، وفَهْم، وعَدْوان، وجَدِيلةُ، يدٌ واحدةٌ، كلهم من مُضَر.

قلت: المعروفُ عن أبي عُبيدة مَعْمَر بنِ الـمُثَنَّى قولُه: جَسْرُ بنُ مُحارب وغني إلى آخره، وهكذا حكاه عنه الأميرُ في «الإكمال»[5]، وأبو بكر الحازمي في «العجالة» وغيرهما.

---

(١) ترجمه السمعاني في «الأنساب» ٤/ ٧٤.

(٢) ترجمه الذهبي في «سير أعلام النبلاء» ١٦/ ٤٧٠، ونقل وفاته عن الحاكم أنها سنة ثمان وثمانين وثلاث مئة. ونقلها أيضاً السمعاني في «الأنساب».

(٣) في «الإكمال» ٢/ ٢٦٩.

(٤) انظر «التبصير» ١/ ٢٠٨، وحاشية «الإكمال» ٢/ ٢٦٩، ٢٧٠.

(٥) ٢/ ٥٨، وقبله الدارقطني في «المؤتلف والمختلف» ١/ ٥٢٩.

وجَديلةُ هذه بنتُ مُرّ أخت تميم بن مُرّ، يُعرف بها ابناها فَهْم وعَدْوان ابنا عَمرو بن قيس[١]، وقيل: هي جَدِيلةُ بنتُ مُدركة بن الياس[٢].

أما جَدِيلة بنت سُبَيْع بن عمرو، فمن حمير، وهي في طيئ[٣]، يُنسب إليها بنو ابنيها جندب وحور ابني خارجة بن سعد بن فطرة بن طيِّئ[٤].

وجَدِيلةُ الأزد وهو جَدِيلةُ بن معاوية بن عمرو بن عدي بن عمرو بن مازن بن الأزد، ذكره بالجيم المفتوحة وكسر الدال المهملة محمدُ بنُ حبيب[٥] وغيرهم، منهم أبو علي الغساني، حكاه المصنف بالحاء المهملة المضمومة، والصواب الأول، والله أعلم[٦].

* قال: و[حُدَيلة] بحاء مضمومة في الأزد: حُدَيلة ابنُ معاوية.

قلت: كذا ذكره الأمير[٧]، فقال: وأما حُدَيلة بضم الحاء المهملة، وفتح الدال، فقال ابنُ حبيب في الأزد: حُدَيلة بن معاوية بن عمرو بن عدي بن مازن بن الأزد. انتهى[٨]. والذي رأيتُه في كتاب ابن حبيب تهذيب القاضي أبي الوليد الكناني في باب الجيم: وفي الأَسْد جَديلة بن معاوية، وذكر بقيةَ النسب كما تقدم، فذكره بفتح الجيم، وكسر الدال المهملة، وهو الأشبه[٩] والله أعلم.

وفي المدينة الشريفة قصرُ بني حُدَيلة، له ذكرٌ في الحديث، وحُديلة المذكورة على الأكثر امرأة يأتي ذكرها قريباً إن شاء الله تعالى[١٠].

قال: وفي بني النجار: بنو حُدَيلة، منهم أُبَي بن كعب، رضي الله عنه.

قلت: بنو[١١] حُدَيلة في قول ابن إسحاق[١٢] هم بنو عمرو بن مالك بن النجار، وفي قول ابن سعد[١٣] والجمهور: بنو معاوية بن عمرو بن مالك بن النجار[١٤]. وقيل: حُدَيلة هو معاويةُ بن عمرو المذكور في قول خليفة ابن خياط[١٥]، وفي «جمهرة» ابن الكلبي[١٦]: معاوية بن عمرو بن مالك بن النجار، أمه حُديلة خزرجية بها يعرفون، ويقال: بل كنانية. انتهى. وهي على القول الأول حُدَيلةُ بنتُ مالك بن زيد مناة بن حبيب بن عبد حارثة ابن مالك بن غَضْب بن جُشَم بن الخزرج[١٧].

---

(١) قاله ابن الكلبي في «جمهرة النسب» ١/ ٢٧١، وابن حزم في «جمهرة أنساب العرب» ٢٠٦ و٢٤٣ و٤٨٠.

(٢) انظر «جمهرة» ابن الكلبي ٢/ ١٨٢، و«جمهرة» ابن حزم ص٢٤٣.

(٣) قوله: «وهي في طيئ» لم يرد في نسخة الظاهرية.

(٤) انظر «مؤتلف» الدارقطني ١/ ٥٢٩، و«جمهرة» ابن حزم ص٤٧٦.

(٥) في «مختلف القبائل» ص٣٠٩، وليس فيه عمرو بن عدي ومازن، ومثله في «الإيناس» ص٩٩.

(٦) من قوله: وجديلة الأزد... إلى هنا، لم يرد في نسخة الظاهرية.
وأورد ابن حزم في «جمهرته» ص٢٩٣ و٢٩٥: جديلة بن أسد بن ربيعة بن نزار.

(٧) في «الإكمال» ٢/ ٥٩.

(٨) ونقله هكذا عن ابن حبيب الدارقطنيُّ في «المؤتلف والمختلف» ١/ ٥٢٩، لكن الذي في مطبوع كتاب ابن حبيب: جديلة بالجيم، وهو ما رآه المؤلف هنا، ومثله في «الإيناس» ص٩٩، وضبطه السمعاني في «الأنساب» مادة (الحدلي) حُديلة بالحاء المهملة، وتابعه ابن الأثير في «اللباب».

(٩) في نسخة سوهاج: وهو الصواب.

(١٠) من قوله: وحديلة المذكورة... إلى هنا، لم يرد في نسخة الظاهرية.

(١١) لفظ «بنو» لم يرد في نسخة سوهاج.

(١٢) نقله ابن هشام في «السيرة» ٢/ ٧٠٣.

(١٣) في «الطبقات» ٣/ ٤٩٨.

(١٤) من قوله: وفي قول ابن سعد... إلى هنا، سقط من نسخة سوهاج.

(١٥) في «طبقاته» ص٨٨.

(١٦) في «النسب الكبير» ص٢٧٠.

(١٧) أورده خليفة في «طبقاته» ص٨٨، وانظر «جمهرة» ابن حزم ص٣٥٦.

* و[جَزِيلة] بجيم مفتوحة، ثم زاي مكسورة، والباقي سواء: في كندة، جَزِيلة بنُ لخم بن عدي بن أشرس بن شبيب بن السَّكُون، في نسب حاطب بن أبي بلتعة[١].

* قال: جُدّان: يأتي.

قلت: إن شاء الله تعالى في حرف الحاء المهملة، وهو بضم الجيم، وفتح الدال المهملة المشددة، وبعد الألف نون.

* قال: جُدَيّ: عدة.

قلت: هو بضم أوله، وفتح الدال المهملة[٢]، وتشديد الياء آخر الحروف، ومنهم جُدَيّ بن مُرّة بن سُراقة البَلَوي، حليفُ بني عمرو بن عوف، صحابيٌّ[٣] كأبيه، قُتل شهيداً بخيبر، طُعن بين يديه بحربة فمات، وقُتل أبوه مُرَّة بنُ سراقة بحنين شهيداً مع رسول الله ﷺ. قاله ابنُ سعد في «الطبقات الكبرى»[٤].

ونَحّازُ بن جُدَيّ ـ وقيل: ابن عدي بحاء مهملة ـ وقيل غير ذلك[٥]، وقد ذكر في حرف النون[٦].

* قال: و[حُدَي] بحاء.

قلت: مهملة.

قال: حُدَي، من أجداد أبي الطفيل الكِنَاني. ويُقال بالجيم.

قلت: أبو الطفيل آخر الصحابة موتاً، وذكر جدَّه الأمير[٧] بالمهملة، ثم ذكر أنه وجده في «جمهرة» ابن الكلبي جُدَي بالجيم. انتهى. وكذلك وجدتُه في «الجمهرة»[٨] فقال ابنُ الكلبي: فمن بني جُدَي عامر، وهو أبو الطفيل بن واثلة بن عبد الله بن عمير بن جابر ابن خُمَيْس بن جُدَي بن سعد بن ليث الذي يُحَدَّث عنه، وكان من أصحاب ابن الحَنَفِيَّة، وابنُه الطُّفَيل قُتل مع ابن الأشعث، وله يقول أبوه:

خلَّى طُفَيلٌ عليَّ الهَمَّ فانشعبا
فَهَدَّ ذلك رُكني هَدَّةً عَجَباً

انتهى. وليث هو ابنُ بكر بن عبد مناة بن كنانة بن خُزَيمة.

* قال: الجُدِّي.

قلت: بضم أوله، وكسر الدال المهملة المشددة.

قال: عبدُ الملك، مشهور[٩].

قلت: هو ابنُ إبراهيم المكي، عن شُعبة، والقاسم الحُذّاني، وعنه الرَّماديُّ وغيره، خَرَّج له البُخاري مقروناً بغيره. وجُدَّة: مدينة مشهورة على ساحل البحر مما يلي مكة.

قال: وقاسمُ بنُ محمد الجُدِّي، عن محمد بنِ عبد الملك ابن أبي الشوارب.

---

(١) ترجمة جزيلة هذا لم ترد في نسخة الظاهرية، وقد أورد بعض أحفاده الدارقطنيُّ في «المؤتلف والمختلف» ١/ ٥٣١، والأميرُ في «الإكمال» ٢/ ٦٠.

(٢) من قوله: المشددة وبعد الألف نون... إلى هنا، سقط من نسخة سوهاج.

(٣) لم يذكره ابن الأثير في «أسد الغابة»، وذكره ابن حجر في «الإصابة» ١/ ٢٢٩، ونقل عن ابن سعد أنه قال: استشهد هو وأبوه بخيبر، وليس كذلك، إنما ذكر ابنُ سعد أنه استشهد بخيبر، واستشهد أبوه بحنين، وهو ما نقله المؤلف هنا.

(٤) ٤/ ٣٧٧.

(٥) قيل: جُرَى بالجيم والراء: سيورده المؤلف ص١٢٤، ونقل الدارقطني ١/ ٥٢٧، والأمير ٢/ ٦٣ أنه قيل فيه أيضاً جُوَي، ونحاز هذا مترجم في «التاريخ الكبير» ٨/ ١٣٢.

(٦) رسم نحاز. وانظر جُدَيّ أيضاً في «الإكمال» ٢/ ٦٢، ٦٣، و«جمهرة» ابن الكلبي ١/ ٢١٥، و٢/ ١٩٢ و٣٥١ (طبعة العظم) و«جمهرة» ابن حزم ص١٨٣ و١٨٥ و٢٩٥.

(٧) في «الإكمال» ٢/ ٦٢.

(٨) وهو كذلك في المطبوع منه ١/ ٢٠٢ (طبعة العظم).

(٩) من رجال التهذيب.

قلت: وحفصُ بنُ عمر الـجُدِّي، أحدُ الضعفاء.

وكذلك أحمدُ بنُ سعيد بن فرقد الـجُدِّي، مُتَّهم، روى عنه الطبراني.

وأبو الحسن عليُّ بنُ محمد بن علي بن الأزهر القطان الـجُدِّي الدمشقي، حدَّث عن أبي الحسن أحمدَ بن محمد العَتيقي، وعنه هبةُ الله ابن الأكفاني وغيرهم، تُوفي سنة ثمان وستين وأربع مئة[1].

* قال: و[**الـجَدِّي**] بفتح الجيم: أبو سعيد بنُ عبدوس الـجَدِّي، سمع من مالك.

قلت: كذا وجدتُه بخط المصنف، وفيه وهمان: أحدهما: أنه الـجُدَي بضم الجيم وفتح الدال المهملة مخففة، وهو لقبٌ لابن عبدوس هذا، كما ذكره الأميرُ[2] وغيره.

والثاني: قول المصنف: أبو سعيد، وإنما هو سعيدُ ابن عبدوس بإسقاط «أبو»، فزيادتها خطأ.

وقال الأميرُ في ترجمة جُدَي بضم الجيم، وفتح الدال: وسعيدُ بن عبدوس، أندلسي، سمع مالكَ بنَ أنس، تُوفي بالأندلُس سنة ثمانين ومئة، يُعْرَف بالـجُدَي، قاله ابنُ يونس[3] انتهى. نعم ذكره ابنُ الجوزي في كتابه «المحتسب» بنحو ما ذكره المصنِّف، لكنه بَيّض بخطِّه بين أبو وبين سعيد بياضاً، كذلك وجدتُه في نسخة معتمدة كُتبت من خطِّ ابن الجوزي بعد موته بنحو عامين، والله أعلم[4].

(١) وانظر الـجُدِّي أيضاً في «أنساب» السمعاني، و«التبصير» ١/ ٣٠٩.

(٢) في «الإكمال» ٢/ ٢٦٤.

(٣) من قوله: تُوفي بالأندلس.. إلى هنا، لم يرد في مطبوع «الإكمال» ٢/ ٢٦٤، فلعله نقله من كتابه «تهذيب مستمر الأوهام»، وفي «الإكمال» بدلاً منه عبارة «لقبه الـجُدَي».

(٤) يستدرك:

* **والـحَدِّي**: بفتح الحاء وتشديد الدال المهملتين، ثم ياء النسب: نسبة إلى حَدَّة: قرية عامرة بين مكَّة وجُدَّة، ما علمتُ منها أحداً.

* قال: **والـحَدَثي**.

قلت بحاء ودال مهملتين مفتوحتين، ثم مثلثة مكسورة.

قال: عُمر بن زُرارة، من أهل الـحَدَث، له نسخةٌ عند البغوي عنه.

قلت: روى عن أبي مُعاوية الضَّرير وأضرابِه، وعنه أبو القاسم عبدُ الله بنُ محمد البَغَوي المذكور وغيره.

وعليُّ بنُ الحسن الـحَدَثي، عن عيسى بن يونس، وعنه مُطَيَّن.

وأبو الوليد أحمدُ بن جَنَاب المِصِّيصي الـحَدَثي، شيخُ مسلم وأبي داود.

والـحَدَث المذكور من الثغور[5]، وهو قلعةٌ بين مَلَطْيَة وشِمْشَاط[6] ومرعش؛ والـحدث أيضاً: على طريق طرابلس الشام.

* الـجَدّي: بفتح الجيم والدال المهملة المشددة، نسبة إلى الـجَدّ، وهو اسمٌ لجد المنتسب إليه، ذكرها مع بعض أعلامها السمعاني في «الأنساب» ٣/ ٢٠٧، وذكر منها واحداً ابن حجر في «التبصير» ١/ ٣٠٩.

(٥) في نسخة سوهاج: من أكبر الثغور.

(٦) في «معجم البلدان»: وسميساط، لكنه قال في مادة (الحدث) أيضاً: ونقل إليها من أهل ملطية وسميساط وشمشاط وكيسوم...، وقال في ترجمة شمشاط: بكسر أوله، وسكون ثانيه، وشين مثل الأولى، وآخره طاء مهملة، ثم قال: وهي غير سميساط، هذه بسينين مهملتين، وتلك بمعجمتين، وكلتاهما على الفرات، إلاّ أن ذات الإهمال من أعمال الشام، وتلك في طرف أرمينية. وانظر «بلدان الخلافة الشرقية» ص١٥٤، ١٥٥.

قال: وسُويد بن سعيد، ويُقال فيه: الحَدَثاني.

قلت: هو هَرَويٌّ، سكنَ الحَدِيثةَ حَدِيثةَ النُّورَة على فراسخ من الأنبار، قاله الخطيبُ[١]، روى عنه مسلمٌ وابنُ ماجه وخلقٌ، مات سنة أربعين ومئتين، وله مئة سنة، وتعثَّر حفظُه بأخَرة، ويُقال لهذه الحديثة أيضاً: حديثة الفرات، وقلعتها يُحيط بها ماء الفرات.

أما أبو الحسن عليُّ بنُ عبد الرحمن بن محمد بن بابويه الحَدَثي السِّمِنْجاني[٢]، نزيلُ أصبهان؛ فمن حَدِيثه المَوْصل، وهي بالجانب الشرقي من دجلة قُرب الزاب الأعلى، روى أبو[٣] المُظَفَّر الأبيوردي عنه، وسمعه يقولُ: نحنُ من حَدِيثة الموصل، فكان الأبيوردي إذا روى عنه نَسَبَه الحديثي.

والحديثةُ أيضاً: من قُرى غوطة دمشق[٤].

* قال: جِدَار، له صحبة.

قلت: هو بكسر أوله، وفتح الدال المهملة، وبعد الألف راء، وهو من أفراد الصحابة أسْلَمي، روى عنه يزيد بن شجرة الرهاوي حديثاً مرفوعاً في فضل الشهيد[٥]، رواه الطبراني[٦] وغيره من طريق القاسم ابن عبد الرحمن الأنصاري وهو ضعيف، عن الزهري، عن يزيد بن شجرة، به.

قال: وجِدَار العُذْري، تابعي[٧].

قلت: شامي، وأبوه اسمُه جِدَار أيضاً.

قال: وجِدَار بنُ بكر[٨]، عن جَدِّه، وعنه محمدُ بنُ جعفر الكناني البغدادي. وآخرون كذلك.

قلت: منهم أبو القاسم إسماعيلُ بنُ محمد بن إسماعيل ابن علي بن جِدَار[٩] البصري، عن أبي إسحاق الهجيمي وغيره[١٠].

* قال: و[حُذَار] بحاء وذال.

قلت: الأولى مهملة مضمومة، والثانية معجمة مفتوحة.

قال: حُذَار[١١] بنُ مُرَّة، عن عُمر وجماعة، وعنه عبدُ الملك بنُ عمير.

قلت: كذا وجدتُه بخط المُصَنِّف، وهو خطأٌ فاحشٌ، فحُذار هذا جاهليٌّ، وهو حُذَارُ بن مُرَّة بن الحارث بن سعد بن ثعلبة بن دودان بن أسد بن خزيمة، والراوي عن عمر وجماعةٍ منهم عليُّ بنُ أبي طالب، وعبدُ الرحمن بن

---

(١) في «تاريخ بغداد» ٩/ ٢٢٨، وهو من رجال التهذيب.

(٢) بكسر السين والميم، وسكون النون، وبعدها جيم، نسبة إلى سِمِنْجان: بليدة من أعمال طخارستان وراء بلخ. ذكرها السمعاني وياقوت.

(٣) سقط لفظ «أبو» من نسخة الظاهرية، وتحرف فيها «الأبيوردي» إلى «الأبيوري»، وأبو المظفر هذا مترجم في «سير أعلام النبلاء» ١٩/ ٢٨٣.

(٤) ذكرها ياقوت في «معجم البلدان»، وقال: ويُقال لها: حديثة جرش بالشين المعجمة، ثم ذكر بعض من سكنها.

وانظر الحدثي أيضاً في «أنساب» السمعاني، وحاشية «الإكمال» ٢/ ٢٦٥.

قال السمعاني: والحديثة طائفة من المعتزلة أصحاب فضل الحَدَثي.

(٥) في نسخة الظاهرية: «الجهاد» بدل «الشهيد».

(٦) في «المعجم الكبير» برقم (٢٢٠٣)، وأورده ابن حجر في «الإصابة» ١/ ٢٢٨، ونقل عن ابن الجوزي عن النسائي قوله: هذا حديث باطل.

(٧) أورده البخاري في «التاريخ الكبير» ٢/ ٢٥٢.

(٨) تحرف في «التاج» بطبعتيه إلى «بكرة».

(٩) مثله في «الإكمال» ٢/ ٦٥، ووقع في نسخة سوهاج زيادة: «بن محمد بن إسماعيل» قبل «بن علي».

(١٠) وانظر جدار أيضاً في «الإكمال» ٢/ ٦٤.

(١١) شكل في مطبوع «المشتبه» (طبعة ليدن ص٩٥، وطبعة مصر ص١٤٥) بكسر الحاء، وهو خطأ.

عُوف، وطلحةُ بنُ عبيد الله رضي الله عنهم، وعنه عبدُ الملك بن عمير وطائفة: إنما هو قَبِيصةُ بنُ جابر أبو العلاء الأسدي[١] الـحُذَاري من ولد حُذَار بن مرة المذكور، فهو قَبيصةُ بنُ جابر بن وهب بن مالك بن عميرة[٢] بن حُذار الأسدي الكوفي.

وربيعةُ بن حُذار الذي حكم لعبد المطلب على حَرْب ابن أمية حين تحاكما إليه.

وحبيبةُ العوراء بنتُ عبد العُزّى بن حُذار الثعلبية، من بني ثعلبة بن سعد بن ذبيان[٣] بن بغيض بن رَيْث ابن غَطَفَان، شاعرةٌ موصوفة بالكرم.

وذو العنق عمرو بن حُذار الوائلي الشاعر[٤]، أحد الشجعان وهو قاتلُ بشر بن أبي خازم الأسدي الشاعر.

* قال: الجِرْج[٥].

قلت: بجيمين الأولى مكسورة، بينهما راء ساكنة.

قال: محمدُ بنُ إبراهيم بن الجِرْج، حدَّثنا عنه الـمُعينُ ابنُ أبي العباس بالثَّغْر.

* قلت: و[جُرْج] بضم أوله والباقي سواء[٦]: أبو عبد الله محمدُ بنُ سعيد بن جُرْج الأندلسي الفقيه، أحدُ الأعيان بالأندلس، كان بها في حدود الأربع مئة[٧].

وأحمدُ بنُ عتيق بن الحسن بن زياد بن جُرْج البَلَنْسي أبو جعفر الذهبي، روى عن أبي القاسم ابن حسن وغيره، وأجاز له أبو الطاهر بنُ عوف، تُوفي سنة إحدى وست مئة[٨].

* و[جِرْج] بحاء مهملة مكسورة أوله[٩]، جِرْج الـهُذَلي، من بني عمرو بن الحارث، له ذكرٌ عند الإخباريين.

* قال: و[الـخَزْج] بخاء معجمة مفتوحة، وزاي ساكنة، وجيم: دِحْيَةُ بنُ خليفة بن فَرْوة بن فَضَالة بن امرئ القيس بن الـخَزْج الكلبي الصحابي رضي الله عنه.

قلت: ونسبهُ أبو الـخَطَّاب بنُ دِحْية غيرَ مرَّة، فقال في كتابه «الحسام الهندي»: دِحيةُ بنُ خليفة بن فروة بن فَضَالة بن زيد بن امرئ القيس بن زيد مناة، وهو الـخَزْج بفتح الخاء، وإسكان الزاي، وكسر بعضُهم الزاي[١٠]، وقَيَّده الأمير أبو نصر بنُ ماكولا[١١] كما ذكرناه، وصحَّفه ابنُ قتيبة في كتاب «المعارف»[١٢] بالـخَزْرج، والـخَزْجُ في اللغة: العظيم، وكذا ذكره أبو عُبيد في اختصاره لكتاب ابن الكلبي. انتهى.

* قال: الـجَذْياني.

قلت: بفتح الجيم ـ وكسرها ابنُ الجوزي وابنُ نقطة ـ

---

(١) من رجال التهذيب. قال ابن حجر: مختلف في صحبته، وقد ذكره ابن حبان في ثقات التابعين.

(٢) ومن ولد عميرة هذا قيس بن الربيع الفقيه الكوفي، ذكره ابن الكلبي في «الجمهرة» ١/ ٢٥٤، ونقله عنه الأمير في «الإكمال» ٢/ ٦٥.

(٣) تحرف في نسخة سوهاج إلى دينار.

(٤) ترجمه المرزباني في «معجم الشعراء» ص٣٧.

(٥) خالف هنا ترتيب المطبوع من «المشتبه»، فقد ورد فيه هذا الرسم ورسم «الـخَزْج» بين رسمي الخذامي والجرجاني.

(٦) أورده المؤلف هنا ـ مع أن الذهبي سيورده ص٤٧٦ ـ لالتباسه مع الرسم المتقدم، والذهبي إنما شكلها ـ فيما سيأتي ـ بكسر الجيم، فعلَّق عليه المؤلف، وصوبه هناك، فانظره.

(٧) مترجم في «الصلة» ٢/ ٥١٤.

(٨) ترجمه الصفدي في «الوافي» ٧/ ١٧٦.

(٩) سيذكره الذهبي فيما سيأتي ص٤٧٦، وأورده المؤلف هنا أيضاً لاشتباهه بما تقدم.

(١٠) ذكر الزبيدي في «التاج» أنه وجد في «الروض» بخط السهيلي بفتحتين.

(١١) في «الإكمال» ٣/ ١٤٢.

(١٢) ص٣٢٩.

وسكون الدال المهملة[١]، وفتح المثناة تحت، وبعد الألف نون مكسورة ـ وحذفها ابنُ الجَوزي، فجعل بدلَها همزةً ـ تليها ياءُ النسب، وهو نسبة إلى قرية جَدْيا: من غوطة دمشق[٢]، والمعروفُ سكونُ الدال، وقيَّده ابنُ السمعاني بفتحها، وقال: هذه النسبةُ إلى جديا، وظَنِّي أنها من قُرى دمشق. انتهى.

قال: عُمر بنُ صالح الجَدْياني الغُوطي المُرِّي، عن أبي يعلى حمزة الهاشمي، وعنه عبدُ الوهَّاب الكلابي.

قلت: هو عُمر بنُ صالح بن عثمان بن عامر، تُوفي سنة اثنتين وثلاثين وثلاث مئة، وسماعُ الكلابي منه بِجَدْيا في سنة عشرين وثلاث مئة، وخرَّج أبو القاسم تمَّامُ بنُ محمد الرازي في كتابه ما على الحجارة التي بمدينة دمشق مكتوب على الحيطان القديمة، فقال: أخبرني أبي رحمه الله، حدَّثني أبو حفص عمر بن صالح الجَدْياني، قال: وجدوا حَجَراً في بعض أركان جَيْرون، فطلبوا له من يقرؤه، فلم يقرأه إلاّ اليونانية، فإذا عليه مكتوبٌ: دمشق الجبارة، ما تَجَبَّر فيها أحدٌ قَطُّ إلّا قصمه الله، الجبابرةُ تبني، والقُرود تخرِّب، الآخر أشر، الآخر أشر. الآخر أشر.

وحميد وسلطان ابنا حسان بن سبيع الجَدْياني.

وطالبُ بنُ أبي محمد بن شُجاع الجَدْيابي.

وحسانُ بنُ عبد الخالق بن حسان الجَدْياني.

وناهضُ بنُ مزاحم بن قسام الجَدْياني. سمع الخمسةُ من أبي القاسم ابن عساكر. وآخرون[٣].

وكفر جَدْيا[٤]: قريةٌ إلى جانب حَرّان الجزيرة، نزلها محمدُ بنُ وهب بن عمر ابن أبي كريمة الحرّاني، وبها مات، وسيأتي[٥] إن شاء الله تعالى.

* [الحَدَثاني] قال: وقد ذكرنا سُويد بن سعيد الحَدَثاني، وروى عنه سعيدُ بنُ عبد الله الحَدَثاني، شيخٌ لأبي بكر الشافعي.

قلت: نسبتُها واحدةٌ، بفتح الحاء والدال المهملتين والمثلثة، نسبة إلى الحديثة التي تقدم ذكرها آنفاً.

ومنها أيضاً جماعةٌ منهم: أبو جعفر النفيسُ بن هبة الله ابن وهبان الحَدَثاني، عن أبي الفضل محمد بن عمر الأُرموي وآخرين، تُوفي سنة تسع وتسعين وخمس مئة[٦].

وابنُه أبو نصر عبدُ الرحيم بنُ أبي جعفر الحَدَثاني، سمع من نصر الله بن القَزّاز وخلقٍ، وحَدَّث، وله رحلةٌ إلى الشام ومصر والحجاز وأصبهان وخُراسان وغيرها، تُوفي سنة ثلاث عشرة وست مئة[٧].

---

(١) قيد الدال بالفتح ياقوت في «معجم البلدان»، والسمعاني في «الأنساب»، وابن حجر في «التبصير» ١/ ٣١٠، وبالفتح شكلت في «الإكمال» ٣/ ٢٢، قال ياقوت: وهم يسمونها الآن جِدْيا بكسر أوله، وتسكين ثانيه، وصوبه ابنُ الأثير في «اللباب»، وهو ما ذكره كردعلي في كتابه «غوطة دمشق» ص١٦٧، قال: وتلفظ اليوم بكسر الجيم، وقد شكلت في مطبوع «المشتبه» (طبعة ليدن ص٩٦، وطبعة مصر ص١٤٥)، بما صوبه ابن الأثير (الجدياني) بكسر الجيم وسكون الدال.

(٢) قال محمد كردعلي: قرية بين جوبر وزملكا، وبيادر جديا في أرض جوبر، وفيها قبران عظيمان. قلت: مكتوب في شاهدة أحدهما أنه دُفن فيه الشيخ محمد جديا، فالله أعلم.

(٣) انظر «التبصير» ١/ ٣١٠.

(٤) أورده ياقوت في «المعجم»، وقال: وبعض يقول: كَفْر جَدَا، قرية من قرى الرها، كانت ملكاً لولد هشام بن عبد الملك، وقيل: هي من قرى حران.

(٥) في رسم (الحَرّاني).

(٦) مترجم في «تكملة» المنذري ١/ (٧٠٨)، وفيه: المعروف بابن البزوري، وهو من حديثة الفرات، وأخوه سعد مترجم في «التكملة» أيضاً ٢/ (١٤٩٠) وفيات سنة ٦١٣.

(٧) مترجم في «تكملة» المنذري ٣/ (١٨٢٨).

ومن القُدماء إسرائيلُ بن عَبّاد التُّجيبي الـحَدَثاني[١]، صاحب «أخبار الملاحم»، روى عنه ابنُ لِهِيعة[٢].

* و[الـحُذْباني] بضم أوله، وسكون ثانيه، ثم موحدة، نسبة إلى حُذْبان بن جَذِيمة[٣] بن علقمة، بطنٌ من كِنانة بن خُزيمة[٤]، منهم ربيعة بن مُكَدَّم[٥] بن حُذْبان الـحُذْباني[٦].

* قال: الـجَديدي.

قلت: بفتح أوله، ودالين مهملتين مكسورتين، بينهما مثناة تحت ساكنة.

قال: أبو عبد الله محمدُ بنُ عمر، من أهل بُخارى، زاهد عابد، روى عن عبدِ الله بن محمد بن يعقوب الحارثي، وعنه أبو نصر أحمدُ بنُ محمد بن مسلم النَّسَفي، وإبراهيمُ ابن إسحاق العَتَّابي.

قلت: نسبة إلى سكة الجديد من بخارى.

ومنها أيضاً أبو عبد الله محمدُ بنُ عَبْدَك البُخاري الجديدي، روى عن البخاري وغيره، وعنه محمود بنُ إسحاق الخزاعي.

* و[الـجُدَيدي] بضم أوله، وفتح ثانيه: فراسٌ الـجُديدي، شاعرٌ وفد مع الشُّعراء على نَصْر بن سَيَّار بخُراسان، فأعطاه أربعين درهماً، فَنَثَرها، وخرج يقولُ:

أبا حاتمٍ ما الأربعونَ ومِثْلُها
أُمِدَّتْ بمثلَيْها بزائدَتي وَفْراً
أبا حاتِمٍ إني كريمٌ ولم أكُنْ
لأُدْخِلَها بيتي مُفَرَّدَةً نَزْراً
حَيَاءٌ وفخراً إنَّني ذُو حفيظةٍ
فَدُونكَهَا عنِّي بأعيانِها نَثْراً[٧]

* قال: والـحَدِيدي: بالمهملة.

قلت: المفتوحة، مع كسر ثانيه.

قال: عبدُ الملك بن شَدَّاد[٨]، شيخٌ لعَفَّان بن مسلم.

قلت: وأبو يعقوب إسحاقُ بنُ إبراهيم بن علي الـحديدي، روى عن موسى بن إسحاق القاضي الأنصاري، ذكره الفَرَضي.

ويوسفُ بنُ سُلَيم بن عامر الـحَديدي، مولده سنة ثمان وثمانين وست مئة، حدَّث عن عبد الله بن تمام

---

(١) نسبة إلى الـحَدَثان بفتحتين، وهو اسم لحوادث الدهر ونوبه، وبها تتعلق الملاحم. قاله المعلمي في «الإكمال» ٣/ ٢٠.

(٢) وانظر ما تقدم في رسم (الـحَدَثي)، وحاشية «الإكمال» ٣/ ٢١.

(٣) تحرف في «اللباب» ١/ ٣٤٨ إلى خزيمة.

(٤) تحرف خزيمة هذا الوارد في نسب ربيعة المذكور في «المؤتلف والمختلف» للدارقطني ٢/ ٧٧٩ إلى جذيمة، ووهم محققه أوهاماً عدة، فظن أنه ورد كذلك «جذيمة» في «الأنساب» و«اللباب» وأن وقوعه «خزيمة» في «الإكمال» ٢/ ٤٠١ خطأ مطبعي أو سبق قلم، وأنَّ المعلمي علق عليها في «الأنساب»، وهو إنما جاء على الصواب (يعني خزيمة) في «الأنساب» و«اللباب» و«الإكمال»، والمعلمي لم يعلق عليها، إنما علق على لفظ جذيمة والد حدبان، وهو غيره كما لا يخفى، وأما خزيمة والد كنانة فأشهر من أن يعرف.

(٥) تحرف في نسخة الظاهرية إلى مكرم.

(٦) وانظر «الإكمال» ٢/ ٤٠١، ٤٠٢، و«الأنساب» ٤/ ٧٩، ٨٠.

ويستدرك:

* الـحُذْياني: نسبة إلى حُذْيان، بخاء مضمومة، وذال معجمتين، وياء معجمة باثنتين من تحتها، في «الإكمال» ٢/ ٤٠٢.

(٧) وقد استدرك ابنُ الأثير نسبة الـجُديدي بضم الجيم وفتح الدال، وقال: نسبة إلى جُدَيد بن حاضر... منهم عبد الملك بن شداد الـجُديدي... والذهبي قد أورده ـ فيما يأتي ـ لكن قيَّده بالحاء المهملة المفتوحة، وتابعه المؤلف، وابن حجر في «التبصير» ١/ ٣١١.

(٨) تقدم في التعليق السابق أن ابن الأثير ضبطه الـجُديدي، بالجيم المضمومة، وترجمه البخاري في «التاريخ الكبير» ٥/ ٤١٩، وابن أبي حاتم في «الجرح والتعديل» ٥/ ٣٥٣، وعندهما الحديدي، كما هو هنا.

الصالحي في سنة سبع وأربعين وسبع مئة[١].

* قال: الجُذَامي.

قلتُ: بضم أوله، وفتح الذال المعجمة، وبعد الألف ميم: نسبة إلى جُذام: القبيلة المشهورة، رُوي عن هشام ابن عروة عن أبيه: سألتُ عائشة رضي الله عنها عن جُذَام؟ فقالت: قال أبو بكر الصديق رضي الله عنه: جُذَام بنُ أسد[٢] بن خُزَيمة. وقيل: جُذَام لقبٌ، اسمه عمرو بنُ عدي بن الحارث بن مُرّة بن أدد بن زيد بن يَشْجُب بن عَرِيب بن زيد بن كهلان بن سبأ بن يَشْجُب ابن يعرب بن قحطان[٣]، وبه قال خليفة بنُ خياط وغيرُه[٤]. وقيل: ابن عدي بن عمرو بن سَبَأ بن يَشْجُب. وقيل: هو من ولد أراشة بن مُرّ بن أُدّ بن طابخة.

قال: عمرو بنُ ثور [الجذامي]، عن الفريابي، وعنه الطَّبراني.

ومعروفُ بنُ سُويد الجُذَامي، عن أبي عُشّانة، وعنه سعيدُ بنُ أبي أيوب.

وبكر بن سوادة الجُذَامي، عن سهل بن سعد، وعدة، مشهور.

قلت: روى عنه[٥] الليثُ بنُ سعد وابنُ لَهِيعة وآخرون، تُوفي سنة ثمان وعشرين ومئة[٦].

قال: وآخرون.

قلت: منهم زنباعُ بنُ سلامة ـ وقيل: ابن روح بن سلامة ـ الجُذَامي صحابي، وهو والد رَوْح بن زنباع[٧].

* قال: و[الخِذَامي] بخاء معجمة: عليُّ بنُ محمد الخِذَامي، في أجداده خِذام، روى عن منصور الكاغدي، وجماعة.

قلت: وجدتُ المصنف نقطَ الذال فوقُ بخطِّه في الموضعين، والصوابُ إهمالها[٨]، وقبلها خاءٌ معجمةٌ مكسورة، وهكذا قيَّده الأميرُ وابنُ السمعاني[٩] وغيرهما، وكأنَّ المصنف تبع ابنَ نقطة[١٠]، فإنه عطفه على الجُذامي بالجيم والذال المعجمة، فقال: وأمَّا الخِذامي بكسر الخاء المعجمة، والباقي مثله، وذكره، وعليٌّ هذا هو ابنُ محمد بن أحمد[١١] بن الحسين بن خِدام البُخاري، تُوفي سنة ثلاث وتسعين وأربع مئة.

وبنو خِدام بيتٌ كبير مشهورٌ بسرخس، ومنهم أبو نصر زُهير بن الحسن بن علي بن خِدَام بن محمد بن علي ابن محمد بن خِدَام بن محمد بن غالب الخِذَامي[١٢] السرخسي الفقيه، تفقَّه على أبي حامد الإسفراييني ببغداد، وسمع «سنن» أبي داود من القاضي أبي عمر الهاشمي،

---

(١) انظر الحديدي أيضاً في «تبصير المنتبه» ١/ ٣١١، وحاشية «الأنساب» ٤/ ٨٥.

(٢) كذا في «طبقات خليفة» ص٧٠ و٧١، ووقع في «جمهرة» ابن حزم ص٤٢١: جذام بن أسدة أخي كنانة وأسد ابني خزيمة.

(٣) من قوله: بن يشجب بن عريب... إلى هنا، سقط من نسخة الظاهرية.

(٤) انظر «طبقات خليفة» ص٧٠، و«جمهرة» ابن حزم ص٤١٩ و٤٨٥.

(٥) في نسخة سوهاج: عن، وهو خطأ.

(٦) مترجم في «سير أعلام النبلاء» ٥/ ٢٥٠، وهو من رجال التهذيب.

(٧) وانظر أيضاً «الإكمال» ٢/ ٢٧١، ٢٧٢، و«الأنساب» (الجذامي)، و«استدراك» ابن نقطة، و«الوافي بالوفيات» ٢٢/ ١١، وفهرس «تكملة» المنذري ٤/ ٢٩٩، ٣٠٠.

(٨) وقيَّدها بالإهمال ابن حجر في «التبصير» ١/ ٣١١، وأورد الأعلام الواردة هنا.

(٩) في «الأنساب» ٥/ ٥٦، ولم أجده في «الإكمال».

(١٠) في «الاستدراك» باب الجذامي والخذامي.

(١١) «بن أحمد» لم يرد في ترجمة علي في «الأنساب» ٥/ ٥٦.

(١٢) سياق نسبه في «الأنساب»: زهير بن الحسن بن علي بن محمد ابن يحيى بن خدام بن غالب الخدامي، وهو ما نقله ابنُ حجر في «التبصير» ١/ ٣١٢.

وروى عنه وعن أبي طاهر الـمُخَلِّص، وخلق، وحدَّث بالكثير، تُوفي سنة أربع وخمسين وأربع مئة، وكان مولده في سنة سبعين وثلاث مئة[١].

وحافدُه القاضي أبو نصر زُهير بنُ علي بن زهير[٢] ابن الحسن الخِدَامي السرخسي قاضي مِيهنة، حدَّث عن كلار أبي منصور عبد الرحمن بن محمد وغيره، وعنه أبو سعد ابنُ السمعاني[٣] وأبو القاسم ابنُ عساكر.

قال: وأبو إسحاق إبراهيمُ بن محمد النيسابوري الـخِدَامي من سكة خِدَام.

قلت: بنيسابور، وهو من أعيان فُقهاء الحنفية، ونسبتُه بالدال الـمهملة أيضاً، وكسر الأول، كما قيَّده المصنف هنا فيما وجدتُه بخطه[٤].

قال: وأخوه أبو بشر الـخِدامي[٥]، مُحدِّثٌ رحّال، سمع عُمر بن سنان الـمَنْبِجي.

ومحمدُ بنُ حسن بن سباع الأنصاري الخِذَامي الصائغ الشاعر، شيخُ الأدباء بدمشق، حدَّث عن إسماعيل بن أبي اليسر، وله شعر كثير، وفضائل[٦].

قلت: من مؤلفاته «شرح مقصورة ابن دريد»، و«شرح ملحة الإعراب» تُوفي في ثالث شعبان سنة عشرين وسبع ومئة بدمشق[٧]، والخِذامي هذا أعجم المصنفُ ذاله، وهي كذلك[٨]، فحقَّق أنَّ ما قبله ممن ذكره المصنفُ عنده بالذال المعجمة أيضاً، وليس كذلك، فعليٌّ صاحبُ منصور الكاغدي، والنيسابوريُّ، وأخوه أبو بشر المذكورون خِداميون، بكسر الخاء المعجمة، وفتح الدال المهملة، وسكةُ خِدَام إحدى سكك نيسابور بدال مهملة أيضاً[٩]، قَيَّدها أبو العلاء الفَرَضي وغيره[١٠].

* قال: الـجُرْجاني: كثير.

قلت: هو بجيمين الأولى مضمومة، والثانية مفتوحة، بينهما راء ساكنة، وبعد الألف نون مكسورة، وجُرْجان: بلدة كبيرة قديمة من أرض طبرستان[١١]، نزل بها صحابة وتابعون، وخرج منها خلق، حَدَّث أبو بكر الإسماعيلي الـجُرْجاني، عن أبي العباس أحمدَ بن مَمْلك الـجُرْجاني، عن عبد المتعالي بن إبراهيم بن عيسى بن الزُّبير الأنصاري، حدَّثنا أبي، عن أبيه، عن جَدِّه قال: كنتُ أنا وكُرزُ بنُ وَبْرة، ومحمدُ بنُ واسع، وعكرمةُ مولى ابنِ عباس، حين نصبنا قِبْلَة الجامع بجرجان. هذا موضوع من قبل ابن مَمْلك، قاله الإسماعيلي.

وجُرْجان أيضاً: قرية من قرى بخارى من عمل خُتْفَر[١٢].

---

(١) مترجم في «سير أعلام النبلاء» ١٨/ ١٣٤.

(٢) قوله: «بن علي بن زهير» سقط من نسخة سوهاج.

(٣) كما ذكر في ترجمته في «الأنساب» ٥/ ٥٦.

(٤) هو وأخوه بشير في مطبوع «المشتبه» بالذال المعجمة، وهو ما قيَّده ياقوت في «معجم البلدان»، و«المشترك» ص١٥٣، وذكر فيهما هذين الرجلين، لكن قيَّد السمعاني نسبتهما بالدال المهملة، وتابعه عليه ابن حجر في «التبصير» ١/ ٣١٢، ـ وهو ما سيجزم به المؤلف قريباً ـ وقد نقله الذهبي أيضاً في حرف الخاء المهملة عن ابن الجوزي، إلّا أنه قيَّد الخاء المعجمة بالضم. وانظر مطبوع «المشتبه» (طبعة ليدن ص١٥١، وطبعة مصر ص٢٢٠).

(٥) انظر التعليق السابق.

(٦) مترجم في «الوافي بالوفيات» ٢/ ٣٦١-٣٦٣، و«فوات الوفيات» ٣/ ٣٢٦-٣٣٠.

(٧) من قوله: من مؤلفاته... إلى هنا، لم يرد في نسخة الظاهرية.

(٨) لكن قيَّدها ابنُ حجر بالإهمال، في «التبصير» ١/ ٣١٢.

(٩) تقدم أن ياقوت قيدها بالإعجام. انظر التعليق رقم (٤) في هذه الصفحة.

(١٠) ذكرت أن ابن حجر ضبط نسبة المذكورين جميعاً بالدال المهملة. انظر «التبصير» ١/ ٣١١، ٣١٢.

(١١) هي اليوم في إيران جنوب شرقي بحر قزوين. وانظر أعلامها في «تاريخ جرجان» لحمزة السهمي.

(١٢) كذا في الأصلين، ولم يتبين لي هذا الموضع.

وجُرجانية خوارزم: بلدةٌ كبيرة قديمة، منها أحمدُ ابنُ محمد بن الفُرات الجُرجاني الخُوارزمي، حدَّث عنه أبو بكر الإسماعيلي في «معجمه»، سمع منه حين قدم حاجاً عليهم.

* قال: و[الخَرْجاني] بخاء مفتوحة.

قلت: معجمة، ونصَّ على فتحها الخطيبُ والأميرُ وابنُ نقطة وغيرهم[١]، وانفرد الفَرَضي بضمها، فيما أعلم.

قال: نسبةً إلى محلَّةٍ خَرْجان بأصبهان، منها عبدُ الله ابنُ إسحاق الخَرْجاني، عن أبيه.

قلت: وأبوه إسحاقُ بنُ يوسف الخَرْجاني، حدَّث عن حفصِ بنِ عُمر العدني.

قال: وزيادُ بنُ محمد بن زياد الخَرْجاني، عن الحسن ابن محمد الدَّاركي[٢].

قلت: تُوفي بأصبهان بعد سنة سبعين وثلاث مئة، وفي ظنِّ حمزة السَّهمي[٣] أنَّ وفاته في سنة ثمان وسبعين.

قال: وأبو الحسن عليُّ بنُ أحمد الخَرْجاني، عن الهُجَيمي، وأبي إسحاق بن حمزة، وعنه ابنُ أشْتَه، وجماعة، مات سنة عشرين وأربع مئة.

قلت: عليٌّ هذا يُعرف بابن أبي حامد، وحدَّث أيضاً عن أبيه أبي حامد[٤] أحمد بن محمد بن الحسن ـ وقيل الحسين ـ الخرجاني، و[٥] أجاز للخطيب أبي بكر ما يصحُّ عنده من حديثه.

(١) كالسمعاني وابن الأثير.

(٢) بالكاف نسبة إلى دارَك، وهي في ظن السمعاني قرية من قرى أصبهان، وتحرفت نسبته في نسخة سوهاج إلى الدارمي.

(٣) كما ذكر في «تاريخ جرجان» ص٥٠٨، ٥٠٩.

(٤) انظر ما ذكره المعلمي اليماني في تعليقه على «الإكمال» ٣/ ٢٣١-٢٣٣.

(٥) من قوله: وحدث أيضاً عن أبيه... إلى هنا، لم يرد في نسخة الظاهرية.

ومحمدُ بنُ عمر بن محمد بن تانة الخَرْجاني، عن أبي بكر ابن مردويه وغيره، تقدَّم في حرف الموحدة[٦].

وخُرْجان بضم الخاء المعجمة، والباقي كالذي قبله: بلد بقرب بلد السوس، ما عرفنا ممن ينسب إليه أحداً، قاله ابنُ الجوزي في «المحتسب»[٧].

* قال: و[الخُرْخاني] بخاءين.

قلت: معجمتين، الأولى مضمومة[٨].

قال: أبو جعفر محمدُ بنُ إبراهيم الفرائضي الخُرْخاني[٩]، رحل، وسمع من عُمر بن أبي غيلان.

قلت: ومن أبي القاسم عبد الله بن محمد البَغَوي.

قال: وخُرْخان: من عمل قُومِس.

قلت: وجُرْخان: بجيم مضمومة، وبعد الراء خاء معجمة: بلد قريبةٌ من السوس الأدنى[١٠]، قيَّدها كذلك أبو العلاء الفَرَضي، وتقدَّم عن ابن الجوزي خلافُه أنها بتقديم الخاء المعجمة، وبعد الراء جيم، والله أعلم.

* قال: الجُرْبي.

قلت: بضم أوله، وسكون الراء، وكسر الموحدة[١١].

قال: أحمدُ بنُ عبيد بنُ أصبغ الحَرّاني الجُرْبي، عن بِشْر بنِ موسى، وعنه ابنُ المقرئ.

(٦) في رسم (تانه) ص١٧٤ من هذا الجزء، وانظر الخرجاني أيضاً في «الأنساب» ٥/ ٧٥-٧٧، و«الإكمال» ٣/ ٢٣١، ٢٣٢.

(٧) يستدرك:

* الجرجائي: بكسر الجيم، وبعد الراء جيم أخرى، وبعد الألف همزة. ذكره ابن حجر في «التبصير» ١/ ٣١٤.

(٨) قيَّدها السمعاني بالفتح، ونقله عنه ياقوت في «معجمه»، ثم قال: وقال الحازمي بضم أوله.

(٩) مترجم في «تاريخ جرجان» ص٥٠٨.

(١٠) أوردها ياقوت في «معجم البلدان».

(١١) قال السمعاني: هذه النسبة إلى الجُرب، وهي جمع جراب.

وأبو جعفر محمدُ بن حسين بن بُنْدار الدامَغَاني الجُرْبي[١]، عن أبي عمر بن مهدي الفارسي.

قلت: ومحمدُ بن هارون الجُرْبي، حدَّث عنه عبدُ الله ابنُ محمد البَغَوي.

وأبو عبد الله الجُرْبي، إمامُ دامغان، شيخٌ للأمير[٢].

* قال: **والحَرْبي**: كثير.

قلت: بمهملة مفتوحة نسبة إلى الحربية: محلَّة كبيرة ببغداد[٣] عند باب حرب، يُنسب إلى حَرْب بن عبد الله البلخي، والي شرطة الموصل لجعفر بن أبي جعفر المنصور.

قال: ومنهم إبراهيمُ الحَرْبي، أحدُ الأعلام[٤].

* و[**الجُرْتي**: نسبةً إلى] جُرْت: من قرى صنعاء.

قلت: هي بضم الجيم[٥]، وسكون الراء ثم مثناة فوق، من بلاد اليمن.

قال: منها يزيدُ بنُ مسلم الجُرْتي، يروي عن وَهْب ابنِ مُنَبِّه.

(١) لعله هو الذي ذكره السمعاني في «الأنساب»، وكناه أبا عبد الله.

(٢) ذكره في «الإكمال» ٣/ ١٠٧، وانظر ما ذكره المعلمي في تعليقه على «الإكمال» ٣/ ١٠٨، ويظهر مما ذكره ابنُ الأثير في «اللباب» أنه أبو جعفر محمد بن حسين المذكور آنفاً، والذي كناه السمعاني أبا عبد الله.

(٣) ونسبة إلى اسم الجد حرب أيضاً، كما ذكر السمعاني في «الأنساب» ٤/ ٩٩ و١٠١.

(٤) وانظر «الأنساب» ٤/ ٩٩-١٠٣، وفهرس «تكملة» المنذري ٤/ ٣١٢-٣١٨.

(٥) ضبطه بالضم أيضاً ياقوت، وقال: كذا ضبطه الحازمي وأبو سعد، وقال العمراني: سمعته من جار الله بفتح الجيم، وضبطه الأمير بكسرها. قلت: بل ضبطه الأمير بالضم كما في «الإكمال» ٣/ ١٠٧، والذي ضبطه الأمير بالكسر إنما هو ابن الجِرْت، إسماعيل بن إبراهيم، وذكره في «الإكمال» ٢/ ٤٣٩. قال ياقوت في اسم القرية: وقد روي أيضاً جرث بالثاء.

* و[**الحَرِثي**: نسبة إلى] حَرِثة: بطن من غافق.

قلت: هو بفتح الحاء المهملة، وكسر الراء عند الأمير وغيره[٦]، وفتحها المصنفُ فيما وجدتُه بخطه، وسكَّنها أبو العلاء الفَرَضي، والمعروفُ الأولُ، وبعد الراء مثلثةٌ مفتوحة، ثم هاء.

قال: منهم أبو محمد لبيبُ بنُ عبد المؤمن بن لبيب الحَرِثي الفَرَضي، وكان من الخوارج.

قلت: فتح المصنفُ الراءَ من الحَرِثي هذا، وهو ظاهر، وكسرها الأميرُ وغيره، وفي قولِ المصنِّف: وكان من الخوارج، نظر، وقد ذكره أبو سعيد ابنُ يونس في «تاريخه»، فقال: وكان عالماً بأخبار المغرب، وكان يُقال: إنه يَرى رأيَ الخوارج، وكان لأهلِ المغرب إليه انقطاعٌ، وقد حكي عنه. انتهى[٧].

* قال: و[**الخَرَّني**] نسبةً إلى خَرَّن: إبراهيمُ بنُ محمود الخَرَّني الصُّوفي، عن السِّلَفي، وعنه الدُّبَيْثي بواسط. وخَرَّن: من قُرى هَمَذان.

قلت: هي بفتح الخاء المعجمة والراء المشددة، تليها نون، وذكرها ابن نُقطة بالتشديد أيضاً[٨]، وحكى عن أبي حفص عُمر بن أحمد الهَمَذاني أنه ذكر الخرني هذا بتخفيف الراء من خَرَن: قرية من قرى هَمَذان. انتهى.

(٦) كالسمعاني في «أنسابه»، وانظر «الإكمال» ٣/ ١٠٨.

(٧) ورد في مطبوع «المشتبه» (طبعتي ليدن ومصر) زيادة: «وأبو الأشد ـ بشين معجمة ـ عيسى بن علثم ـ بمثلثة ـ الغافقي الحَرِثي، أحد الأشراف بمصر».
وهذه الزيادة وردت أيضاً في «التبصير» ١/ ٣١٥، وسقطت من نسختي الظاهرية وسوهاج.

(٨) وبالتشديد أيضاً ذكرها ياقوت في «معجم البلدان»، وقال: ويُقال بتخفيفه.

* قال: و[الجُرَبي] نسبةً إلى جُرَيب بن سعد بن هذيل: عبدُ مَنَاف الجُرَبي، شاعر[١].

قلت: هو بضم الجيم، وفتح الراء، وكسر الموحدة.

وغاسِلُ ابنُ غزية الجُرَبي، شاعرٌ حجازي، وغزية أمُّه وهو من بني جُريب بن سعد المذكور.

* و[الحُرَبي: نسبة إلى] حُرَب ـ بضم الحاء المهملة، وفتح الراء، تليها موحدة ـ بن مَظَّة بن سِلْهِم بن الحَكَم ابن سعد العشيرة: بطنٌ من مَذْحج[٢]، منهم الجراح ابن عبد الله الحُرَبي[٣]، صاحب خُراسان والخَزَر.

وحُرَب بن قاسط بن بَهْراء بن عمرو بن الحاف بن قُضاعة: بطن من قضاعة، منهم مسلمة بن هَدِيلة بن زُرعة، أحدُ فرسان مبارك التركي، له ذكر.

* و[الخَرِبي] بخاء معجمة مفتوحة، ثم راء مكسورة، ثم موحدة: نسبة إلى الخَرِب: عمرو بنُ سلمة بن الخَرِب الخَرِبي الهَمْداني الكوفي، تابعي، سمع ابنَ مسعود، وعنه الشَّعبي، هكذا جاء منسوباً إلى جَدِّه بالخاء المعجمة والموحدة، وبهما ذكره عبدُ الغني بنُ سعيد، وابنُ ماكولا[٤]، وذكره المصنفُ فيما بعد[٥]، ووجدته بالمهملة والمثلثة في «تاريخ» البخاري[٦] بخط أُبَي النَّرسي: عمرو ابن سلمة بن الحارث الهَمْداني الكُوفي، ثم ذكر روايته عن سلمان بن ربيعة، وعليّ وابن مسعود، وعنه الشَّعبي وغيره، وكذلك وجدتُه في «التاريخ»[٧] أيضاً في ترجمة حافِدِه عمرو بن يحيى بن عمرو بن سلمة بن الحارث الهمداني الكوفي، سمع أباه.

والخَرِب: أربعة مواضع[٨].

والخَرِبة بالهاء: ثمانية مواضع، ذكرها ياقوت في «المشترك»[٩].

* والحُرْني: بضم الحاء المهملة، وسكون الراء، يليها نون مكسورة: نسبة إلى حُرْنة[١٠]: قريةٌ بوادي منين، من أعمال دمشق، منها عبدُ الغني الحُرْني، سمع من الشمس يوسف بن السيف يحيى بن الحنبلي.

ومحمدُ بنُ علي بن محمد الحُرْني، سمع من شيخنا الحافظ أبي بكر ابن المحب[١١].

---

(١) ذكره الأمير في «الإكمال» ٣/ ١٠٧، ومثله السمعاني في «الأنساب» ٣/ ٢١٩، وفيهما: عبد مناف بن ربيع الجربي، وذكره السكري في شعراء هذيل. ونقل المعلمي في حاشية «الإكمال» و«الأنساب» عن القبس شاعراً آخر، فانظره.

ويشتبه به:

* الجَرَبِّي: بفتح الجيم والراء، وآخره موحدة مشددة. ذكرها السمعاني ٣/ ٢١٩.

(٢) ذكره ابن حبيب في «مختلف القبائل» ص٣٧٠ (ط حمد الجاسر)، قال: كل شيء في العرب حَرْب ساكن إلّا اسمين، أحدهما في مذحج، فإنه حُرَب بن مظة... وفي قضاعة: حُرَب بن قاسط بن بهراء. وذكرهما الوزير في «الإيناس» ص١٢٦.

(٣) ذكره ابن حزم في «جمهرة أنساب العرب» ص٤٠٨، لكن وقع في نسبه حدقة بدل حرب؟!.

(٤) انظر «المؤتلف والمختلف» لعبد الغني ص٣٦، و«الإكمال» ٢/ ٤٣٨.

(٥) في حرف الحاء رسم (خَرِب).

(٦) ٦/ ٣٣٧.

(٧) ٦/ ٣٨٢.

(٨) ذكر ياقوت في «المشترك» ص١٥٣ أنها ثلاثة مواضع.

(٩) ص١٥٣.

(١٠) هذه النسبة تستدرك على السمعاني وابن الأثير، وحرنة تستدرك على ياقوت.

(١١) من قوله: الحرني... إلى هنا، لم يرد في نسخة الظاهرية.

ويستدرك:

* الخُرْبي: بضم الخاء المعجمة، وسكون الراء، بعدها الباء الموحدة، نسبة إلى خُرْبة في نسب إياء بن رحضة بن خربة الغفاري، ذكره السمعاني في «الأنساب» ٥/ ٧٤، ونقله ابن حجر في «التبصير» ١/ ٣١٦.

* **والجُرِّي**: بضم الجيم، وكسر الراء المشددة، تليها ياء النسب: نسبة إلى جُرَّة بن زِعْب: بطن بن بهثة بن سليم، منهم يزيدُ بن الأخنس بن حبيب بن جُرَّة الجُرِّي السّلمي الصحابي[١] أبو معن، يقال: شهد بدراً ـ رضي الله عنه ـ روى عنه ابنه معنُ بنُ يزيد بن الأخنس، والثلاثةُ صحابة رضي الله عنهم.

* و[**الجَزِّي**] بفتح الجيم، ثم زاي مشددة مكسورة: محمدُ بنُ مروان بن ثوبان بن عبد الرحمن بن جَزٍّ بن بكر الجَزِّي، حدَّث عن أبيه، وعنه ابن عُفَير، وجدُّه الأعلى بكر[٢] ممن دَخَل الشام مع أبي عُبيدة بن الجَرَّاح رضي الله عنه.

وأمَّا أبو حاتِم محمد بنُ إدريس الرازي الحافظ، فكان يقولُ: نحنُ من أهل أصبهان من قريةٍ يُقال لها: جَزّ، تُوفي سنة سبع وسبعين ومئتين، ذكره السمعاني[٣]. وقال أبو نُعيم الأصبهاني في «تاريخ أصبهان»[٤]: حدَّثنا أبو محمد بنُ حبان قال: حكى لنا عبدُ الله بن محمد بن يعقوب، سمعتُ أبا حاتم، يقولُ: نحنُ من أهلِ أصبهان من قرية جَزّ، وكان أهلنا يَقْدَمُون علينا في حياة أبي، ثم انقطعوا عنا. انتهى.

وأبو بكر محمدُ بنُ علي بن جعفر الجَزَّي، تُوفي بجَزّ سنة تسع وخمسين وأربع مئة، ذكره أبو القاسم بنُ مَنْده في «المستخرج».

(١) ترجمه ابن الأثير في «أسد الغابة» ٥/ ٤٧٤، وابن حجر في «الإصابة» ٣/ ٦٥١، وسيعيده المؤلف في حرف الحاء المهملة رسم (جُرَّة).

(٢) كذا في الأصلين، والذي في «أنساب» السمعاني أن جَدَّه جَزَّ ابن بكر هو الذي دخل الشام... ووقع في «التبصير» ١/ ٣١٦: بكير.

(٣) في «الأنساب» ٣/ ٢٥٢.

(٤) ٢/ ٢٠١.

حَزّة: بحاء مهملة، وبعد الزّاي المشددة هاءٌ: قريةٌ من قُرى غُوطة دمشق.

وحَزَّة أيضاً: بالخابور بين نَصِيبين ورأس العين، وبلدةٌ من عمل الموصل[٥] يقال لها: حَزَّة، تُنْسَبُ إليها الثِّيابُ الحَزِّية، وقيل: هي التي قبلها.

وحَزَّة أيضاً: موضعٌ بالحجاز، له ذكر[٦].

* **الجُرْجي**: بجيمين الأولى مضمومة، بينهما راء ساكنة: أبو عمر محمدُ بنُ عبد الرحمن بن محمد بن خالد بن سعيد بن جُرْجَة الجُرْجي المكي، قُنْبُل، المُقْرئ المشهور[٧].

* و[**الجَرْحي**] بفتح الجيم، وبعد الراء حاء مهملة: نسبة إلى بيت جَرْحة: قريةٌ من قرى عَسْقَلان، منها أبو الفضل العباسُ بنُ محمد بن الحسن بن قتيبة العسقلاني الجَرْجي، مشهور، روى عنه أبو بكر محمدُ بنُ المُقرئ وغيره.

* قال: **الجُرَشي**.

قلت: بضم الجيم، وفتح الراء، وكسر الشين المعجمة: نسبة إلى جُرَش بن أسلم بن زيد بن الغوث: بطن من حِمْير، واسم جُرَش فيما قيل: مُنَبِّه.

ونسبةً أيضاً إلى جُرَش: موضع من محاليف اليمن، يُحتمل أن تكون القبيلة نزلتْ به، فسُمِّي بها، كالأوزاع خارج باب الفراديس من دمشق ونحوها.

(٥) قيَّدها السمعاني في «الأنساب» بضم الحاء المهملة، وقال: مدينة عند الموصل بالجزيرة، بناها أردشير بن بابك منها...

(٦) ذكر ياقوت في «المشترك» ص١٣٤ منها ثلاثة مواضع، ولم يذكر التي في غوطة دمشق.

ويشتبه به الحَرَّة، بالحاء المهملة المفتوحة، بعدها راء مشددة، وهو اسم لتسعة وعشرين موضعاً. ذكرها ياقوت في «المشترك» ص١٢٧.

(٧) مترجم في «معرفة القراء الكبار» للذهبي ١/ ٢٣٠.

قال: طائفة.

قلت: منهم ربيعة الـجُرَشي[١] الدمشقي، قيل: له صحبة، روى عن أبي هريرة وسعد وعائشة وغيرهم، وعنه حافدُه هشامُ بنُ الغاز بن ربيعة الـجُرَشي وغيره، وكان فقيه الناس في زمن معاوية، قُتل يوم مَرْج راهط سنة أربع وستين[٢].

* و[الـجَرَشي] بفتح الجيم: نسبة إلى جَرَش: مدينةٌ قديمة عادية في شرقي جَبَل السواد بين أرض البلقاء وحوران من دمشق، وإليها يُنسب الحمى حمى جَرَش[٣].

* و[الـجَرَسي] بسين مهملة، والباقي سواء: نسبة إلى جَرَس بن لاطم بن عثمان بن مُزينة، بطن منها[٤].

* قال: و[الـحَرَشي] بمهملة مفتوحة.

قلت: نسبة إلى الـحَرِيش، وهو في قيس: الـحَرِيش ابن كعب بن ربيعة بن عامر بن صعصعة.

وفي الأسد بطن آخر: الـحَريش بن جَذِيمة بن زَهْران[٥].

وفي الأنصار: الـحريش[٦] بن جَحْجَبَا بن كُلْفَة بن عوف بن عمرو بن عوف بن مالك بن الأوس.

قال[٧]: محمد بن موسى الـحَرَشي، شهير[٨].

قلت: روى عن حَمَّاد بن زيد، وعنه الترمذيُّ والنسائيُّ وابنُ صاعد، مات سنة ثمان وأربعين ومئتين.

قال: وآخرون بنيسابور.

قلت: وبغيرها منهم زُرارة بن أوفى أبو حاجب الـحَرَشي، قاضي البصرة، عن المغيرة، وعمران بن حصين، وعنه قَتَادة وغيره، وهو أحدُ قتلى القُرآن[٩].

* قال: و[الـحَرَسي] بمهملات: زكريا بن يحيى الـحَرَسي، كاتبُ العمري.

قلت: العُمري عبدُ الرحمن بن عبد الله بن عُمر بن حفص المدني القاضي، وكاتبهُ هو أبو يحيى زكريا بنُ

---

(١) هو ربيعة بن عمرو الجرشي، ويقال: ربيعة بن الغاز، ذكره ابن سعد في «الطبقات» ٧/ ٤٣٨، والبخاري في «التاريخ الكبير» ٣/ ٢٨١، وأبو عمر في «الاستيعاب» ١/ ٥١١، وابن الأثير في «أسد الغابة» ٢/ ٢١٥، وياقوت في «معجم البلدان» (جُرَش)، وابن حجر في «الإصابة» ١/ ٥١٠، وفي «تهذيب التهذيب» و«التقريب»، وقد ذكره الدارقطني في «المؤتلف والمختلف» ٢/ ٩٤٤ لكن جعله اثنين، وتحرف فيه عمرو إلى عمر، قال ابنُ أبي حاتم في «الجرح والتعديل» ٣/ ٤٧٣: قال بعض الناس: إن له صحبة، وليست له صحبة، ونقله عنه ابن عبد البر في «الاستيعاب».

(٢) انظر استيفاء الجرشي في «الإكمال» ٢/ ٢٣٤-٢٣٦، و«الأنساب» ٣/ ٢٢٨-٢٣٠، و«التبصير» ١/ ٣١٧.

(٣) ونقل الدارقطني والأمير والسمعاني عن ابن الكلبي أن الـجَرَشي في نسب قضاعة، انظر «المؤتلف والمختلف» ٢/ ٩٤٥، و«الإكمال» ٢/ ٢٣٦، و«الأنساب».

(٤) رسم الـجَرَسي هذا لم يرد في نسخة الظاهرية، وذكره الأمير في رسم (جَرَس) في «الإكمال» ٢/ ٧٤، وذكر فيه شريح بن ضمرة الصحابي، وذكره أيضاً السمعاني في «الأنساب»، وهو مترجم في «أسد الغابة» ٢/ ٥١٨.

(٥) ذكرهما ابنُ حبيب في «مختلف القبائل» ص٣٦٤، والوزير في «الإيناس» ص١٢٧.

(٦) ذكره ابنُ الكلبي في «جمهرة النسب» ٢/ ٣٧٩، وابن حزم في «جمهرته» ص٣٢٥.

وهناك أيضاً الحريش بن جشم بن الحارث. ذكره ابن الكلبي في «الجمهرة» ٢/ ٣٨٤، وابن حزم ص٣٣٨.

والحريش بن أفصى بن عامر في غسان... ذكره ابن حزم ص٢٤٠.

(٧) من قوله: قلت: نسبة إلى الحريش... إلى هنا، لم يرد في نسخة الظاهرية.

(٨) من رجال التهذيب.

(٩) وذاك أنه صلى الفجر، ولما بلغ: ﴿فَإِذَا نُقِرَ فِي ٱلنَّاقُورِ فَذَٰلِكَ يَوْمَئِذٍ يَوْمٌ عَسِيرٌ﴾ شهق شهقة، فمات. وهو من رجال التهذيب.

وانظر الحرشي أيضاً في «الإكمال» ٢/ ٢٣٧-٢٤٠، و«أنساب» السمعاني.

يحيى بن صالح بن يعقوب القُضَاعي، روى عن مُفَضل ابنِ فَضَالة، وعثمان بن كُلَيب القُضاعي الحَرَسي، وغيرهما، تُوفي سنة اثنتين وأربعين ومئتين.

وابنه أبو شريح محمدُ بنُ زكريا الحَرَسي، حديثُه عند المصريين، كان يحفَظُ الحديث، ويفهمه، يَروي عن محمدِ ابنِ يوسف الفِرْيابي وغيرِه، تُوفي سنة أربع وخمسين ومئتين. ذكره ابنُ يونس.

وابنُ أخيه سعيدُ بن أحمد بن زكريا بن يحيى بن صالح الحَرَسي، حدَّث عنهُ ابنُ يونُس.

قال: والحَرَسُ: من قُرى مصر.

وعامرُ بنُ سعيد الحَرَسي، قرأ على ورش.

قلت: وقرأ عليه محمدُ بنُ عبد الرحيم الأصبهاني، وكَنَّاه أبا الأشعث، وذكر أنه عاش مئة سنة، أو زاد عليها[١].

قال: وأحمد بن زُريق[٢] الحَرَسي، شيخٌ ليونُس بن عبد الأعلى.

قلت: وحَيُّون بنُ صالح المصري الحَرَسي، روى عن مالك بن أنس، وعنه عبدُ الغفار بن داود الحَرَّاني، وقاله ابنُ الجوزي في «المحتسب»: حَيُّوس بسين مهملة بدل النون، وهو غريب، والمعروف الأول، وبالنون ذكره أبو سعيد ابنُ يونس في «تاريخه»، وقال: تُوفي يوم الثلاثاء لخمسٍ إن بقين من صفر سنة تسع عشرة ومئتين، كذا قرأتُ وفاته على بلاطة قبره. انتهى.

وأبو كِنانة عبدُ الرحمن بنُ زياد[٣] الحَوْتكي الحَرَسي، تُوفي سنة ست وتسعين ومئة.

وأبو قمامة محمدُ بنُ حَوْتك[٤] بن سعيد بن بهلول الحَرَسي، عن سلمة بن شبيب، تُوفي سنة ثلاث وثلاث مئة.

وابنُ عمه محمدُ بن حرملة بن سعيد بن بهلول الحَرَسي أبو عمار، عن بَكَّار بن قُتَيبة وغيره.

وأبو الشريف إبراهيمُ بنُ سليمان بن عبد الله بن المُهَلَّب القُضاعي الحَرَسي، عن خالد بن طاهر بن نزار، وغيره.

وفي طيئ حَرَسُ بنُ جُنْدب بن خارجة بن سعد بن فُطرة بن طيئ. ذكره ابنُ حبيب[٥].

* قال: و[**الحُرُسي**] بمهملات وضمتين: مسعودُ ابنُ عيسى الحُرُسي، يُقال: له صحبة، أسلم يوم مُؤْتة.

قلتُ: لم يذكره المصنِّفُ في «التجريد» ولا رأيتُه في أصوله، بل ذكره المصنفُ في ترجمة مطاع من «التجريد»[٦]، وهو مسعودُ بنُ عيسى الحُرُسي بمهملات وضمتين[٧].

قال: وحُرُس مِن لخم.

---

(١) مترجم في «معرفة القراء الكبار» ١/ ١٩٠.

(٢) تحرف في «التاج» إلى رزين.

(٣) مثله في «الإكمال» ٢/ ٢٤٠، ووقع في «الأنساب»: «بن أبي زياد»، بزيادة «أبي».

(٤) من قوله: الحَرَسي في الرسم السابق... إلى هنا، سقط من نسخة سوهاج.

(٥) في «مختلف القبائل ومؤتلفها» (ص٣٣ ط وستنفلد، و٣٤٢ ط حمد الجاسر). قال ابنُ حبيب:
وفي طَيِّئ حرس، بجزم الراء وفتحها. وقال السمعاني: والحريس في نسب الأنصار، والنسبة إليها حَرَسي، قال الزبير بن بكار: ليس في نسب الأنصار حريش غير الحريش ابن جحجبا، والحريش هذا جد أنس بن مالك رضي الله عنه، وما سوى ذلك فهو الحريس بالسين.

(٦) ٢/ ٧٩ وفيه: كان اسمه مسعوداً، فسماه النبي ﷺ مطاعاً.

(٧) من قوله: بل ذكره المصنف... إلى هنا، لم يرد في نسخة الظاهرية.

قلت: وقال المصنفُ: بطنٌ من لخم يُقال لهم: بنو الحُرُس. قاله في «التجريد»[١].

وذكره البرقي، فقال: حُرُس مِن لخم من اليمن. انتهى. وهذا الاسم لم أره في جمهرة نسب لخم لابن الكلبي، إنما فيها حَدَس بفتح الحاء والدال المهملتين معاً ثم سين مهملة: بطن عظيم من أُرَيْش بن أراش بن جزيلة بن لخم ابن عَدي بن الحارث بن مُرّة بن أُدد ابن زيد بن يَشْجُب ابن عريب بن زيد[٢] بن كهلان. وفي كتاب ابن حبيب: وفي لَخْم حَدَس ـ بالدال[٣] ـ ابن أُرَيْش[٤]. انتهى.

* قال: و[الخُرْسي] بخاء مضمومة، وسكون.

قلت: الخاء معجمة[٥].

(١) ٢/ ٧٩، ومن قوله: وقال المصنف... إلى هنا، لم يرد في نسخة الظاهرية.

(٢) «بن زيد» سقط من نسخة الظاهرية.

(٣) قاله ابن حبيب في «مختلف القبائل» (ص٣٣ ط وستنفلد، ص٣٤٢ ط الجاسر)، والوزير في «الإيناس» ص١٢٩، ونقله عن ابن حبيب الأمير في «الإكمال» ٢/ ٧٥، والسمعاني في «الأنساب» ٤/ ١٠٧، لكن تحرف عندهما، فقيداه حرس بالراء، وتبعهما ابن حجر في «التبصير» ١/ ٢٤٨، وصحفه الأمير مرة أخرى فقيده بالجيم، كما في «الإكمال» ٢/ ٤٠٠، ونقله عنه ابن حجر في «التبصير» ١/ ٣١٩، وقيده بالدال على الصواب الفيروزآبادي في «القاموس»، وهو ما ورد في «جمهرة» ابن حزم ص٤٢٣ و٤٧٧.

(٤) بالشين المعجمة، كما قيده الزبيدي في «التاج» مادة (أرش)، وهو كذلك في طبعة الجاسر من كتاب ابن حبيب، و«جمهرة» ابن حزم ص٤٢٣ و٤٧٧، و«التاج» مادة (حدس)، ووقع في طبعة وستنفلد من كتاب ابن حبيب أريس بالسين المهملة.

(٥) لم يرد في مطبوع «أنساب» السمعاني إلى أي شيء تُنسب هذه النسبة، ومحلها بياض، وقال ياقوت في «معجم البلدان» مادة (مربعة الخرسي): هي نسبة إلى خراسان، يقال: خرسي وخراسي وخراساني. وانظر ما سيورده المؤلفُ هنا عند ذكر: مربعة الخرسي.

قال: يحيى الخُرْسي، ولي خَرَاج مصر في أيام المَهْدي.

قلتُ: ذكره ابنُ لهيعة في «فُتوح مصر»، وقال: ولي الخَرَاج بمصر سنة ثلاثٍ وستين ومئة.

وأبو صالح الخُرْسي روى أبو بكر الخطيب، عن أبي القاسم عبدِ الرحمن بنِ أحمد بن إبراهيم القزويني، عن علي بن إبراهيم بن سلمة القطان، عن أبي حاتِم الرازي، عن ابن أبي مريم، عن الليث، عن أبي صالح الخُرْسي، أنه كان عندهم بالعراق جاريةٌ حملت وهي ابنةُ تسع سنين. استدركه الخطيبُ على الدارقطني وعبد الغني بن سعيد، فقال الأميرُ في «التهذيب»: فوهم في تصوُّره أنه لم يُذكر، وقد ذكره الدارقطني، وذكر هذا الباب في حرف الخاء المعجمة[٦]، وأول ما ذكر فيه الخُرْسي، وقال: صاحبُ شُرطة، كان ببغداد، وهو الذي تُنْسَب إليه مُرَبَّعَةُ الخُرْسي. انتهى. فأبو صالح صاحبُ المُرَبَّعة على هذا واحدٌ عند الأمير، لكنه فرَّق بينهما في «الإكمال»[٧] وهو عجيب. ومُرَبَّعَة الخُرْسي دربُ أبي محجن في الجانب الشرقي من بغداد.

قال: وحُسينُ بنُ نصر الخُرْسي[٨]، عن سلام بن سليمان المدائني.

قلت: وسعيد الخُرْسي بنى سوق العطش ببغداد للمهدي في الجانب الشرقي من بغداد، وحَوَّل إليها التجار. قاله ابنُ الجوزي في «المحتسب»[٩].

(٦) في «المؤتلف والمختلف» ٢/ ٩٤٣.

(٧) ٢/ ٢٤٢.

(٨) مترجم في «تاريخ بغداد» ٨/ ١٤٣.

(٩) يستدرك:

* الخَرَشي: بفتح الخاء المعجمة والراء وإعجام الشين، نسبة إلى خرشة، ذكرها السمعاني في «الأنساب» وابن حجر في «التبصير» ١/ ٣١٩. =

* قال: جُرَاشة.

قلت: بضم أوله، وفتح الراء، وبعد الألف شينٌ معجمة مفتوحة، ثم هاء.

قال: تميم بن جُرَاشة الثَّقفي، له صُحبة.

قلت: لم يذكره ابنُ مَنْده ولا أبو نعيم ولا ابنُ عبد البر في الصحابة واستُدرك عليه، واستدركه أبو موسى المديني على ابن مَنْده في «التتمة» ثم ذكر عن أبي زكريا ابن مَنْده حديثه مُعَلَّقاً من طريق أبي جعفر محمدِ بن عبد الله بن سليمان الحَضْرمي هو الحافظ مُطَيَّن، حدَّثنا أحمدُ بنُ سنان، حدَّثنا يعقوبُ بنُ محمد، حدَّثنا سعدُ ابنُ سليمان بن سعيد الأسلمي، أنَّ أبا إسحاق بن سمعان مولى أسلم، حدَّثه عن عبدِ العزيز بن الهيثم، عن أبيه، عن جده، عن تميم بن جُرَاشة رضي الله عنه، قال: «قدمتُ في وفد ثقيف على رسول الله ﷺ، فأسلمنا، وسألْناه أن يكتب لنا كتاباً فيه شروط، فقال: «اكْتُبُوا ما بَدَا لَكُم، ثم ائْتُوني بِهِ» وذكر بقيته[1].

وأسدُ بنُ عبد الملك بن محمد بن مروان بن محمد ابن عبد الرحمن أبو محمد بن جُراشة الرَّقِّي الخطيب، روى عنه أبو القاسم ابن الثلاج.

* قال: و[خُراشة] بخاء معجمة.

قلت: مضمومة.

قال: خُراشة بن عمرو العَبْسي، شاعرٌ جاهلي.

قلت: ذكره المرزُباني في «معجم الشعراء».

وأبو خُراشة خُفَاف بن عمير بن الحارث بن الشريد[2] السُّلمي ابن نُدْبة وهي أمّه، بها يُعرف، كانت سوداء، وكان هو أسود حالكاً، فهو أحدُ أغْرِبة العرب، وفُرسانِ قيس وشعرائها، معدودٌ في الصحابة، له حديثٌ واحد: «يا خُفَاف ابتغ الرفيق قبل الطريق، فإن عرضَ لك أمر نصرك، وان احْتَجْتَ إلى رَفْدٍ رَفَدْنَاك»[3]. وذكر أبو موسى المَدِيني عن ابن شاهين أنه شَهِدَ فَتْحَ مكة، وكان معه لواءٌ من ألوية بني سُلَيم. كناه الأمير[4] كما تقدم، وخالفه ابنُ عبد البر، فكناه أبا خراش[5].

* قال: و[خِرَاشة] بكسرها: محمد بن خِرَاشة، شامي، عن عروة السَّعدي، وعنه الأوزاعي.

قلت: في «تاريخ» البخاري[6]: محمد بن خِراشة، سمع عروة بن محمد، روى عنه الأوزاعي، مرسل. انتهى. وعُروةُ بنُ محمد[7] بن عطية، من بني سعد بن بكر، ولعطيةَ صحبةٌ[8] ورواية.

* قال: الجُرَيْري.

قلت: بضم أوله، وراءين، الأولى مفتوحة، والثانية مكسورة، بينهما مثناة تحت ساكنة، نسبةً إلى جُرَيْر بن عُبَاد بن ضُبيعة بن قيس، من بني بكر بن وائل[9].

= * الحَدَسي: بفتح الحاء والدال المهملتين، وفي آخرها السين المهملة، نسبة إلى حَدَس: بطن من خولان، ذكره الأمير في «الإكمال» ٢/ ٢٤٣، والسمعاني في «الأنساب»، وابن حجر في «التبصير» ١/ ٣١٩. وانظر حَدَس المتقدمة في سياق رسم (الحُرُسي).

(١) انظره في «أسد الغابة» ١/ ٢٥٧، وقال ابن حجر في «الإصابة» ١/ ١٤٨: إسناده ضعيف.

(٢) تحرف في نسخة سوهاج إلى «الرشيد».

(٣) لفظه في «الاستيعاب» و«أسد الغابة» و«كنز العمال» (١٧٥٣٩): «وإن احتجت إليه رفدك».

(٤) في «الإكمال» ٣/ ١٣٩.

(٥) لكنه في المطبوع من «الاستيعاب» ١/ ٤٣٤ أبو خراشة (طبعة مولاي عبد الحفيظ).

(٦) ١/ ٧١.

(٧) من قوله: روى عنه الأوزاعي... إلى هنا، سقط من نسخة سوهاج.

(٨) مترجم في «أسد الغابة» ٤/ ٤٤.

(٩) انظر «جمهرة» ابن حزم ص٣٢٠.

قال: أبو العلاء حَيَّانُ بن عمير، عن سَمُرة، وابن عباس.

قلت: ذكر أبو الوليد هشامُ بنُ أحمد الكناني في كتابه «عكس الرتبة وقلب المبنى في ترتيب كتاب الكنى لمسلم» حين حكى قول مسلم: سمع ابنَ عباس، وسَمُرة، فقال: كذا في النسخة، وإنما هو عندي: وابن سمرة ـ يريد ـ عبد الرحمن بنَ سُمُرة بن حبيب بن عبد شمس بن عبد مناف صاحب النبي ﷺ، وبيان ما قلتُه في الكسوف من «مسند» مسلم، ومن «مصَنَّف» النَّسَائي، وفي باب عبد الرحمن من «تاريخ» البخاري[1]. انتهى. والصحيحُ ما قاله مسلمٌ والأئمةُ أنه سمع من سَمُرة بن جُنْدب أيضاً، وصَرَّح البخاريُّ بذلك في «التاريخ»[2] في ترجمة الجُريري هذا، فقال: سمع ابنَ عباس، وعبدَ الرحمن بنَ سَمُرة، وعبدَ الله بن السائب، وماعزاً، وسَمُرة، روى عنه التَّيمي، وقتادةُ: سمع منه الجُريري[3]. انتهى.

وروايتُه عن ماعز هي ما علَّقها البخاري في «التاريخ»[4] عن سعيد بن سليمان، حدَّثنا عباد بنُ العوام، عن الجُرَيْري، عن أبي العلاء، عن ماعز قال: سألتُ ـ أو سُئِل ـ النبي ﷺ: أيُّ الأعمال أفضل؟ قال: «إيمان بالله، ثم جهادٌ في سبيل الله».

قال: وعَبَّاسُ بنُ فَرُّوخ الجُريري[5].

قلت: مولاهم، بصري مشهور، روى عن أبي عُثمان النَّهْدي وعَمْرو بنِ شُعيب، وعنه الحَمَّادان وغيرهما.

(١) ٥/ ٢٤٢، وله ترجمة في «الجرح والتعديل» ٥/ ٢٣٨.
(٢) ٣/ ٥٤.
(٣) يعني سعيد بن إياس الجريري.
(٤) ٨/ ٣٧.
(٥) من رجال التهذيب.

قال: وسعيد الجُرَيري[6].

قلت: هو أبو مسعود سعيدُ بنُ إياس، عن أبي الطُّفيل ويزيد بن الشِّخِّير وأبي العلاء الجُريري كما تقدم، وعنه شعبةُ ويزيدُ بنُ هارون.

قال: وأَبانُ بن تَغْلب الجُرَيْري مولاهم.

قلت: روى عن عكرمة، والحَكَم بن عُتيبة وآخرين، وعنه شُعبة، وابنُ المبارك، شيعي، أخرج له الجماعةُ إلا البُخَاري[7].

* قال: و[الجَرِيري] من أولاد جَرِير البَجَلي ـ رضي الله عنه: يحيى بنُ إسماعيل الجَرِيري.

قلت: هو بفتح أوله، وكسر ثانيه، وعلَّق البُخاري في «التاريخ»[8]، فقال: قال أبو نُعيم: حدَّثنا عبدُ العزيز بن عمر، عن يحيى بن إسماعيل بن جَرير، عن قَزَعة قال: قال لي ابنُ عمر: أُودِّعك كما ودعني النبي ﷺ في حاجة.

ويحيى بنُ أيوب بن أبي زُرعة بن عمرو بن جرير الجَرِيري، عن جدِّه وغيره، ثقة[9].

وأخوه جَريرُ بنُ أيُّوب الجَرِيري، مشهور.

قال: والحسينُ بنُ إدريس الجَرِيري التُّسْتُري، عن طالوت بن عبّاد.

قلت: وعن العَبّاس بنِ الوليد النَّرْسي، وعنه الطبراني، وقدمتُه في حرف الموحدة[10].

قال: وعُمر بنُ إبراهيم بن سَبَنْك الجَرِيري، وأقاربه.

(٦) من رجال التهذيب.
(٧) وانظر الجُرَيري أيضاً في «الأنساب» ٣/ ٢٤٥، ٢٤٦، و«التبصير» ١/ ٣١٩، ٣٢٠، وحاشية «الإكمال» ٢/ ٢٠٨، ٢٠٩.
(٨) ٥/ ٢٦٠.
(٩) من رجال التهذيب.
(١٠) رسم (التستري) ص٢٦٠.

قلت: وابنُه إسماعيلُ بن عمر [الجريري]، يروي عن ابن الـمُحْرِم وغيره.

وحافدُه القاضي أبو الحسن محمدُ بنُ إسماعيل بن عمر الـجَرِيري، سمع منه ابنُ ماكولا[١]، وكذلك سمع من ولد هذا أبي الفضل عبد الكريم بن محمد بن إسماعيل، كان فقيهاً شافعياً، حدَّث عن أبي الصَّلْت الـمُجَبِّر.

قال: وعليُّ بنُ عبد الحميد الـجَرِيري الهمذاني، سمع ابن لال.

وأبوه أبو عبد الله محمدُ بنُ علي بنِ محمد بن عبد الحميد الـهَمَذاني، روى عنه ولدُه الذي قبله.

قلت: كذا وجدتُه بخط المصنِّفَ نَسَبَ علياً المذكور إلى أبي جَدِّه، وعطف أباه عليه، فلو عكس لكان أصوبَ وعليٌّ هذا هو أبو الفرج عليُّ بنُ محمد بن علي بن محمد ابن عبد الحميد الـجَرِيري الهمذاني، حدَّث عن أبي بكر ابن لال «بسنن» أبي داود وغيرها، تُوفي سنة ثمان وستين وأربع مئة عن ثمانين سنة ونيف[٢].

قال: وجَرِيرُ بنُ عبد الوهَّاب بن جرير بن محمد بن علي الجريري الأصبهاني، عن عثمان بن أحمد البُرْجي.

قلت: وعليٌّ المذكورُ في نسبه هو ابنُ جَرِير بن نصر ابن سورة بن راشد الضَّبِّي.

قال: وشيخ الصوفية بعد الـجُنَيد أبو محمد الـجَرِيري.

قلت: ووجدتُ بخط المصنف في طرة كتابه: وأبو محمد الـجَرِيري شكله مراتٍ في «تاريخ» الخطيب[٣] بخط ابن مرزوق، وما ذكره ابنُ ماكولا، ولا ابنُ نقطة ولا الفَرَضي. انتهى. وضبطه أبو القاسم القُشَيري[٤] بفتح الجيم كما تقدم، وقد قيَّدهُ بعضُ المؤرِّخين، فقال في ذكر سنة إحدى عشرة وثلاث مئة: وفيها تُوفي أبو محمد أحمدُ بنُ محمد بن الحسين الـجُريري بضم الجيم، وهو من مشاهير مشايخ الصوفية. انتهى.

وأبو أحمد محمد[٥] بنُ أحمد بن يُوسف بن إسماعيل ابن خالد بن عبد الملك بن جَرِير بن عبد الله البَجَلي الـجَرِيري، حدَّث بكُتُب المدائني أبي الحسن عن أحمد ابن الحارث الـخَرّاز، وحدَّث أيضاً عن عبد الرحمن ابن أخي الأصمعي، وعنه الدارقطني، وأبو حَفْص الكِنَاني، وعليُّ بن عمرو الـحَرِيري[٦] تُوفي في المحرم سنة خمس وعشرين وثلاث مئة[٧].

ولولو بنُ عبد الله الـجَرِيري، عن ابن اللَّتِّي بجزء ابنِ مَـخْلَد، وسيأتي إن شاء الله تعالى في الياء آخر الحروف[٨].

وأبو جابر محمدُ بنُ أبي القاسم بن محمد بن أحمد بن جَرِير المديني الـجَرِيري الصباغ، روى عنه أبو موسى الـمَديني في «معجمه»، تُوفي سنة إحدى وعشرين وخمس مئة.

وأبو محمد عبدُ الله بن محمد بن سعد الله بن محمد ابن عمر بن سالم البَجَلي الـجَرِيري[٩] البغدادي الـحَريمي

---

(١) كما ذكر في «الإكمال» ٢/ ٢٠٦.

(٢) مترجم في «سير أعلام النبلاء» ١٨/ ٣٠٠.

(٣) مترجم في «تاريخ الخطيب» ٤/ ٤٣٠، ٤٣١، وفي «حلية الأولياء» ١٠/ ٣٤٧، ٣٤٨.

(٤) في «الرسالة القشيرية» ١/ ١٧١، ١٧٢ (بشرح شيخ الإسلام زكريا الأنصاري).

(٥) في نسخة سوهاج زيادة «بن» قبل محمد، وهو خطأ.

(٦) أثبت في النسختين علامة الإهمال على الحاء، وكتب فوقها في نسخة الظاهرية لفظ «صح»، لكن وقع في «تاريخ بغداد» ١/ ٣٧٦ الجريري بالجيم.

(٧) مترجم في «تاريخ بغداد» ١/ ٣٧٦.

(٨) رسم (لولو).

(٩) مترجم في «تكملة» المنذري ١/ (٦٨).

الحنفي الواعظ، يُعرف بابن الشاعر، سمع من هبة الله ابن الحُصَين وأضرابه، وحدَّث، سمع منه أبو الحسن عليُّ بنُ المُفَضَّل المَقْدسي وغيره، تُوفي بالقاهرة سنة أربع وثمانين وخمس مئة[١].

قال: ونسبة إلى مذهب ابن جَرِير الطبري: المُعافى ابن زكريا.

قلت: هو أبو الفَرَج المُعَافى بنُ زكريَّا بن يحيى بن حميد بن حماد، ابنُ طَرَارة[٢] صاحبُ كتاب «الجليس والأنيس» حدَّث عن أبي بكر محمدِ بنِ إبراهيم المُقْرئ وجماعة، وعنه القاضي أبو الطَّيِّب طاهرُ بنُ عبد الله الطبري وطائفة.

قال: وغيره.

قلت: ممن يُنْسَب إلى مذهب ابن جَرِير.

قال: وأبو الطَّيِّب أحمدُ بنُ سليمان الجَرِيري، ثم الحريري بحاء، نزل مصر فكان يبيعُ الحرير[٣].

قلت: نسبتُه الأولى بالجيم المفتوحة لتفقُّهه على مذهب صاحبه محمد بن جرير الطبري، نصَّ عليه أبو بكر الخطيب و[٤] ابنُ الجوزي وغيرهما، وسياقُ كلام المصنف يأباه، وليس كذلك، وهو أحمدُ بنُ سليمان بن أحمد بن سليمان بن محمد بن عمرو أبو الطيب، حدَّث عن أحمد بن الحسن بن أحمد الكرخي، وجدُّه عمرو كان روميّاً جُلب إلى هارون الرشيد، واليه يُنْسَب شارعُ عمرو الرومي ببغداد[٥].

* قال: و[الحِزيزي] بحاء وزاي مكررة.

قلتُ: أُلحق في نسخة المصنف بغير خطه بعد قوله: وبحاء: «مكسورة» وصحَّح عليها، وليست هذه اللفظةُ في نُسختي بالكتاب[٦]، والحاء مكسورة ومهملة.

وقال: يزيدُ بنُ مسلم الحزيزي اليَماني، روى عنه المسلمُ ابنُ محمد الصنعاني، وحِزيزة[٧]: من قرى اليمن.

قلت: يزيدُ هذا تقدَّم ذكره[٨]، وقد وجدتُ نسبتَه هنا مضبوطاً في نسخة المُصَنِّف بكسر الحاء والزاي معاً، وهو خطأ، إنما هو الحِزْيَزي: بكسر الحاء المهملة وسكون الزاي الأولى، ثم فتح المثناة تحت، ويزيدُ هذا كان من أهل جُرْت: قرية باليمن، تقدم ذكرها، ثم انتقل، فسكن حِزْيَز قرية أخرى باليمن أيضاً، وضبطه أبو سعد ابنُ السمعاني بفتح أوله وكسر ثانيه[٩]، والصوابُ فيما ذكره ياقوت[١٠] الأولُ، وكذلك قيَّده الحازمي، وغيره[١١].

---

(١) من قوله: وأبو محمد عبد الله... إلى هنا، لم يرد في نسخة الظاهرية.

(٢) في «وفيات الأعيان» ٥/ ٢٢١: المعروف بابن طرارا. قال ابن خلكان: بفتح الطاء المهملة والراء، وبعد الألف راء ثانية مفتوحة، ثم ألف مقصورة، وبعضهم يكتبه بالهاء بدلاً من الألف، فيقول: طرارة. والله أعلم. وقد تحرف في «تاريخ بغداد» ١٣/ ٢٣ إلى طراز.

(٣) من قوله: ثم الحريري بحاء... إلى هنا، سقط من نسخة سوهاج.

(٤) لفظ «أبو بكر الخطيب و» لم يرد في نسخة الظاهرية، وهو مترجم في «تاريخ بغداد» ٤/ ١٧٩، ١٨٠ وشكلت نسبته فيه بضم الجيم، وهو خطأ.

(٥) من قوله: وهو أحمد بن سليمان... إلى هنا، لم يرد في نسخة الظاهرية.

(٦) وردت هذه اللفظة في مطبوع «المشتبه» طبعة ليدن.

(٧) كذا في الأصلين، ووقع في مطبوع «المشتبه» طبعتي ليدن ومصر: حزيز، دون هاء آخره، وهو الواقع في «الأنساب» و«اللباب» و«معجم البلدان».

(٨) في رسم (الجُرْتي) ص٤٦٠ من هذا الجزء.

(٩) لكن جَعَل ثانيه راء مهملة، أي جعل نسبته الحريزي، وهو تصحيف، وقد أورده مرد أخرى في (الحِزَيْزي)، وقيَّده كما قيَّده المؤلف هنا بكسر الحاء المهملة، وسكون الزاي الأولى، وتابعه ابن الأثير في الموضعين من «اللباب».

(١٠) في «معجم البلدان» ٢/ ٢٥٧.

(١١) وانظر الحزيزي أيضاً في «التبصير» ١/ ٣٢١، ٣٢٢.

* قال: و[الجَزِيري] نسبة إلى الجزيرة الخضراء بالأندلس.

قلت: هي على ساحل البحر عند المجاز إلى سَبْتَة وغيرها من بلاد المغرب، وهي بفتح الجيم، وكسر الزاي، وسكون المثناة تحت، وفتح الراء، ثم هاء.

قال: الوزيرُ أبو مروان عبدُ الملك بن إدريس بن الجَزِيري، أحدُ البلغاء[١].

قلت: روى عنه أبو عُمر يُوسف بن سليمان الرَّباحي[٢] وغيرُه، مات قبل الأربع مئة، وله قصيدةٌ رائية في الآداب والسنة رواها أبو محمد عبدُ الله بنُ عثمان بن مروان القُرشي، عن أبي أحمد عبد العزيز بن عبد الملك بن إدريس الجزري، عن أبيه ناظمها، منها:

وبِضُمَّرِ الأقلامِ يبلُغُ أهلُها
ما ليس يُبْلَغُ بالعِتَاقِ الضُّمَّرِ
والعِلْمُ ليس بنافعٍ أربابَهُ
ما لم يُفِدْ عملاً وحُسْنَ تَبَصُّرِ

ومنها:

سيّان عِنْدي عِلْمُ مَنْ لم يَستفِدْ
عَمَلاً بِهِ وصَلاةُ مَن لم يَطْهُرِ

ومن الجَزِيرة أيضاً: أبو علي حسانُ بنُ عيسى بن موسى المَعَافري الجَزِيري، أخذ عن عبدِ الله بن داود المالقي، وقال: أنشدني أستاذي أبو محمد عبدُ الله بنُ داود المالقي، وكان إماماً في اللغة.

صَيِّرْ فُؤادَكَ للمحبوبِ مَنْزِلَهُ
سُمُّ الخِياطِ مَجَالٌ للحَبِيْبَيْنِ
ولا تُسامِحْ بَغيضاً في مُعَاشَرةٍ
فقَلَّ ما تَسَعُ الدنيا بَغِيضَيْنِ

(١) مترجم في «جذوة المقتبس» ص٢٨٠، و«الصلة» لابن بشكوال ٢/ ٣٥٦، و«نفح الطيب» ١/ ٥٨٦، ٥٨٧.
(٢) مترجم في «الصلة» لابن بشكوال ٢/ ٦٧٦.

رواهما عن الجَزِيري المذكور أبو عبد الله الحُميدي، وهو جَزيريٌّ أيضاً، لكنه من جَزِيرة مَيُورْقَة: بلدة في شرق الأندلس، وهو الحافظ أبو عبد الله محمدُ بنُ فتوح الحُمَيدي الجَزِيري القُرطبي، نزيلُ بغداد، حافظٌ مشهور، تُوفي ببغداد في ذي الحجة سنة ثمان وثمانين وأربع مئة[٣]. حدَّث عنه أبو بكر الخطيب، وأبو نصر الأميرُ، وأبو الفضل بنُ ناصر، وغيرهم، ونسبه بعضُهم الجَزَري على الأصل كالمدني ونحوه. وآخرون[٤].

* قال: و[الجُزَيْري] بالتصغير[٥]: شيخٌ سماه لي أبو عبد الله بنُ ربيع، وهو أبو إسحاق إبراهيمُ بنُ عبد الله المُقرئ[٦]، تلا بالسَّبْعِ على ابنِ نُوح الغافقي، قرأ عليه يوسفُ بنُ عقاب الجُذَامي، نزيلُ تونس.

قلت: كان في أوائل المئة السابعة.

قال: وعبدُ المهيمن بنُ عبد الله بن محمد الأنصاري ابنُ الجُزَيِّري[٧]، السَّبْتي، سمع «الموطأ» من محمدِ بن عبد الله الأزْدي، ومات قبل السبع مئة.

* والحَرِيري.

قلت: بفتح الحاء المهملة، وراءين مكسورتين، بينهما مثناة تحت ساكنة.

قال: نسبةً إلى بيع الحرير ونسجِه: عِدَّة.

قلت: منهم: يحيى بنُ بشر بن كثير الأسدي الكوفي الحَرِيري، عن مُعاوية بن سلام، وغيره، وعنه مُسلم، ومُطَيَّن، وغيرهما، تُوفي سنة تسع ـ ويُقال: سنة سبع ـ

(٣) مترجم في «سير أعلام النبلاء» ١٩/ ١٢٠-١٢٧.
(٤) انظر «الإكمال» ٢/ ٢١٢، ٢١٣، و«الأنساب» ٣/ ٢٥١، ٢٥٢، و«التبصير» ١/ ٣٢٢، ٣٢٣.
(٥) زاد ابن حجر: «المُنَقَّل». «التبصير» ١/ ٢٢٣، وقد تصحف في مطبوع «المشتبه» (ط مصر ص١٥٠) إلى الجزيزي بزايين، وورد على الصواب في طبعة ليدن، لكن شكل بسكون الياء.
(٦) لفظ «المقرئ» لم يرد في نسخة سوهاج.
(٧) في مطبوع «المشتبه» طبعة مصر بزايين، وهو تصحيف.

وعشرين ومئتين، وهو غيرُ يحيى بن بشر البَلْخي الراوي عن ابن عيينة ووكيع، هذا شيخُ البخاري، تُوفي سنة اثنتين وثلاثين ومئتين.

وأبو محمد القاسمُ بنُ علي بن محمد بن عُثمان الحَريري البصري، الإمام اللغوي، صاحبُ المقامات، وكتاب «دُرَّة الغواص في أوهام الخواص»، وغير ذلك، حدَّث عن أبي تمام محمد بن الحسن بن موسى المُقرئ وغيره، وعنه ابنُه أبو القاسم عبدُ الله بن القاسم الحريري، وأبو بكر عبدُ الله ابنُ النَّقُّور، وغيرهما، وآخِرُ من حدَّث عنه بالإجازة أبو طاهر بركاتُ بن إبراهيم الخُشُوعي، تُوفي بالبصرة سنة ست عشرة وخمس مئة، ودُفن بالعقيق: محلة بالبصرة، وكان مولده ليلة عاشوراء سنة خمسٍ وثلاثين وأربع مئة، وله جزءٌ معروف سمعناه، ولله الحمد[١].

* قال: جَرِير: كثير[٢].

قلت: هو بفتح أوله، وراءين، الأولى مكسورة، بينهما مثناة تحت ساكنة.

* قال: و[جُرَير] بضم: جُرير والدُ عبد الله بن جُرير، روى عنه الأسودُ بنُ شيبان.

قلت: الأسودُ إنما روى عن عبدِ الله لا عن أبيه جُرير، كما ذكره عبدُ الغني بنُ سعيد والأميرُ[٣] وغيرُهما، أما عبدُ الله بن جرير الراوي عن أبيه: حديث: «من لا يرحم الناسَ لا يرحمه الله» فأبوه بفتح أوله، وكسر ثانيه، رواه حسينُ بنُ علي، عن زائدة، عن يزيد بن أبي زياد، عن عبد الله، به[٤].

وجُرَير بن عُبَاد بن ضُبَيعة بن قيس بن ثعلبة بن عُكابَة ابن صَعْب بن علي بن بكر بن وائل، بطن من بكر، يُنْسب إليه الجُرَيْرِيُّون، وتقدَّم ذكره[٥] ووجدتُ بخط شيخنا الحافظ أبي بكر محمدِ بنِ المُحب في شيوخ الطبراني: محمدِ ابن سفيان بن جُرير الرملي، كذا مضبوط في نسخة عتيقة. انتهى[٦].

* قال: و[حَرِيز] بحاء وزاي.

قلت: الحاء مهملة مفتوحة، تليها راء مكسورة، وآخره الزاي.

قال: حَرِيز بنُ عثمان الرَّحَبيّ، شامي مشهور.

قلت: روى عن عبد الله بن بُسر، وخالدِ بن مَعْدان، وغيرهما، وعنه عليُّ بنُ عياش، وطائفة، ذكره المصنف، وقال: ناصبي. انتهى[٧].

قال: وأبو حَرِيز له صحبة.

قلت: ذكره عبدُ الغني بنُ سعيد[٨]، فقال: حَرِيز أو[٩] أبو حريز، له صحبة، رواه قيسُ بنُ الربيع، عن عُثمان بن المُغيرة، عن أبي ليلى الكندي، وتبعه الأميرُ، لكنه جزم بالكنية، فقال[١٠]: أبو حَرِيز له صحبة،

---

(١) مترجم في «سير أعلام النبلاء» ١٩/ ٤٦٠-٤٦٥.
وانظر الحريري أيضاً في «الإكمال» ٢/ ٢٠٩-٢١٢، و«الأنساب» ٤/ ١٢١، ١٢٣.
واستدرك ابن حجر:
* الحُريري: بضم الحاء المهملة. «التبصير» ١/ ٣٢٣.

(٢) ذكر بعضهم عبدُ الغني في «المؤتلف والمختلف» ص٢٣.

(٣) انظر «الإكمال» ٢/ ٨٤، و«مؤتلف» عبد الغني ص٢٣.

(٤) ذكره الخطيب في «تلخيص المتشابه» ٢/ ٧٤٣ (طبعة طلاس).

(٥) في رسم (الجُرَيري) المتقدم.

(٦) من قوله: ووجدت بخط... إلى هنا، لم يرد في نسخة الظاهرية.
وانظر جُرير أيضاً في «الإكمال» ٢/ ٨٤، و«التبصير» ١/ ٢٤٩.

(٧) مترجم في «سير أعلام النبلاء» ٨/ ٧٩-٨١.

(٨) في «المؤتلف والمختلف» ص٢٣.

(٩) لفظ «أو» لم يرد في مطبوع «المؤتلف والمختلف».

(١٠) في «الإكمال» ٢/ ٨٧، وكذا جزم بكنيته ابن الأثير في «أسد الغابة» ٦/ ٧٢، ولم يجزم بها ابنُ حجر في «الإصابة» ١/ ٣٢٣، فذكره باسمه، وقال: أو أبو حريز، وأحال في الكنى على اسمه، لكنه جزم بالكنية في «التبصير» ١/ ٢٤٩.

روى قيسُ بن الربيع، عن عثمان بن المغيرة[١]، عن أبي ليلى الكندي عنه. انتهى. وحدَّث عاصمُ بنُ علي، عن قيس ابن الربيع، عن عُثمان بن المغيرة الثقفي، عن أبي ليلى الكندي قال: سمتُ ربَّ هذه الدار حَرِيزاً أو أبا حَرِيز قال: انتهيتُ إلى رسول الله ﷺ وهو يخطُب بمنى، فوضعتُ يدي على رحله، فإذا مِيْثَرتُه مَسْكُ ضائنة[٢]. وذكرهُ بالوجهين أبو نُعيم، وزاد ثالثاً، فقال: وقيل: جرير بجيم مفتوحة، وراء مكررة، الأولى مكسورة، وذكره أبو نُعيم أيضاً وابنُ مَنْده في حرف الجيم من كتابيهما «المعرفة»، فقالا: جرير أو أبو جرير[٣]، وذكر ابنُ مَنْده الوجه الآخر: حَرِيزاً، بالمهملة أوله، والزاي آخره، ثم روى حديثه من طريق ابن المبارك، عن قيس نحوه، وقال في الكنى من «المعرفة» في حرف الجيم: أبو جرير روى عنه أبو وائل شقيقُ بن سلمة، ذكر في الصحابة، ولا يثبتُ له صُحبة، وكذلك ذكره المصنفُ في «التجريد»[٤] بالجيم والراء المكررة فقال: أبو جرير، روى عنه أبو وائل، وأبو ليلى، لكنه اضطرب فيه، فأعاده في الحاء المهملة مع الزاي في آخره[٥]، فقال: أبو حريز له صحبة، روى عنه أبو ليلى الأنصاري، وفي قوله: الأنصاري، نظر، ووقع في «سُنن» أبي داود[٦] أبو حريز أو حريز بالشك، عن عبد الله ابن عمر بن الخطاب، وعنه ابن جُريج، وفي «سنن» ابن ماجه[٧]: حريز ويُقال: أبو حريز، عن معاوية، وعنه عبدُ الله بن دينار الحمصي، والمعروفُ أبو حريز، واسمه كيسان[٨] مولى معاوية، وعند الأمير[٩] حريز مولى معاوية فقط، وفيها[١٠] أيضاً: أبو حَرِيز، عن وائل بن حُجْر: رأيتُ النبي ﷺ جالساً على يمينه وهو وجع. روى عنه جابر الجُعْفي. وأبو حريز عن زيد بن صوحان، قاله ابنُ مَنْده، وفي «الإكمال»[١١] للأمير: وأبو حَرِيز البَجَلي سمع عمر بن الخطاب رضي الله عنه، روى عنه أبو وائل شقيقُ بنُ سلمة. انتهى[١٢].

قال: وحَرِيز بن الـمُسَلَّم، عن عبدِ المجيد[١٣] بن أبي رواد.

وجعفر بن حَرِيز، عن الثوري.

والعَلاءُ بن حَرِيز، شيخٌ للأصمعي.

قلت: وأبوه حَرِيز، حدَّث عن الأحنف بن قيس، وعنه ابنُه العلاءُ بنُ حريز.

قال: وأبو حَرِيز عبدُ الله بنُ الحسين، قاضي سِجِسْتان.

قلت: روى عن قيسِ بن أبي حازم والشَّعبي وغيرهما،

---

(١) في نسخة سوهاج زيادة «الثقفي»، ولم ترد في مطبوع «الإكمال» ولا في نسخة سوهاج.

(٢) عزاه ابن حجر في «الإصابة» ١/ ٣٢٣ إلى البغوي والطبراني، وعزاه ابن الأثير في «أسد الغابة» ١/ ٣٣٤ إلى ابن منده وأبي نعيم، وعندهما لفظ «جلد» بدل «مسك».

(٣) ونقله عنهما ابن الأثير في «أسد الغابة» ١/ ٣٣٤ في حرف الجيم، ثم أعاد ترجمته في حرف الحاء ١/ ٤٧٩.

(٤) ٢/ ١٥٥.

(٥) ٢/ ١٥٩ لكن تصحف في المطبوع منه إلى «أبو حرير» براءين.

(٦) برقم (١٩٥٨) في المناسك: باب يبيت بمكة ليالي منى.

(٧) برقم (١٥٨٠) في الجنائز: باب في النهي عن النياحة، وتصحف في المطبوع منه إلى جرير بالجيم والراءين.

(٨) قال ذلك أبو القاسم الطبراني، كما ذكر المزي في «تهذيب الكمال».

(٩) في «الإكمال» ٢/ ٨٥.

(١٠) يعني في «سنن» ابن ماجه برقم (١٢٢٤) في إقامة الصلاة: باب ما جاء في صلاة المريض.

(١١) ٢/ ٨٧.

(١٢) الذي في «تهذيب الكمال» وفروعه أنهما اثنان:

١- حريز، ويقال: أبو حريز، مولى معاوية.

٢- حريز أو أبو حريز، عن عبد الله بن عمر بن الخطاب. انظر ما قاله المزي فيهما، وجهلهما ابن حجر في «التهذيب» و«التقريب».

(١٣) تحرف في نسخة سوهاج إلى «الحميد».

وعنه فُضَيلُ بنُ ميسرة، وسعيدُ بنُ أبي عَرُوبة، وغيرهما. قيل: كان يُؤمن بالرجعة. وفي «التاريخ»[١] للبخاري: قال لي محمدُ بنُ مهران: حدَّثنا معتمر قال: قرأتُ على فُضَيل بن مَيْسَرة، عن أبي حَرِيز، حدَّثنا أنَّ إسحاق حدَّثه، أنَّ عبد الله بن عمر رضي الله عنهما حدَّثه، أنَّ رجلاً أتى النبيَّ ﷺ، فقضى: «إنك ومالَك لأبيك» رواه في آخر ترجمة إسحاق عقيب قوله: ومن أفناء الناس، يعني من اسمه إسحاق غير منسوب.

قال: وأبو حَرِيز سهل عن الزُّهري.

قلت: هو مدني مولى المغيرة بن عبد الرحمن بن عوف، وسماه سعيداً[٢]. روى عنه سعيدُ بنُ كَثِير بن عُفَير.

قال: وحَرِيز السِّجِسْتاني عن زُرَارة بن أعين.

قلت: هو ابنُ قاضي سجستان المذكور آنفاً، فليس بجيد إفرادُه عن أبيه من غير تعريف، وروى حَرِيز هذا أيضاً عن محمد بن مسلم، عن أبي عبد الله جعفر بن محمد ابن علي، حدَّث عنه محمدُ بن أبي عمير وطائفة، وكان شيخَ الشِّيعة.

قال: وحَرِيزُ بنُ إسحاق السَّلَماسي، عن أبي الحسن ابن صخر[٣].

قلت: سمع هبةُ الله بنُ السَّقَطي منه، عن محمد بن علي بن صخر المذكور.

قال: وحَرِيز بنُ دَرَّاج، عن أبي بكر قاضي المرستان.

قلت: وحَرِيزُ بنُ أحمد بن حَرِيز بن أحمد بن خميس ابن أحمد السَّلَماسي أبو القاسم قاضي أُرْمية[٤]، حدَّث عن أبيه أحمد، وأبي عثمان إسماعيل بن عبد الرحمن الصابوني وآخرين، كتب عنه شيرويه بن شهردار، وذكره في «تاريخ هَمَذان»[٥].

ومثلُه في الاتفاق حَرِيز بن أحمد بن أبي داود بن حريز الإيادي، ولد قاضي المعتصم والواثق، حكى عن أبيه[٦].

وصدقةُ بنُ مكارم بن شجاع بن حَرِيز الرَّقِّي، حدَّث عن الشريف أبي علي الحسنِ بن جعفر المُتَوكِّلي، تُوفي سنة سبع عشرة وست مئة[٧].

وأمُّ عبد الرحيم عائشةُ بنتُ حَرِيز بن سعيد بن حميد الحنبلي، سمعت على وزيرة التَّنُوخيَّة، «صحيح» البخاري، و«مسند» الشافعي، وعلى الشيخ أبي العباس ابن تيمية جزءَ ابن عرفة، وحَدَّثتْ. وآخرون.

وفي المتقدمين أيضاً منهم: حَرِيز بنُ شَراحيل الكندي، رجل من بني الحارث، حدَّث عن المقدام بن معدي كرب، وحدَّث عنه عمرو بن قيس السَّكُوني، قُتل سنة ست وستين عام الخازر[٨] قتل عُبيد الله بن زياد، قاله أحمدُ بنُ محمد البغدادي في «تاريخ الحمصيين»، وقيل فيه: ابن شرحبيل، وعدَّه بعضُهم في الصحابة، فوهم، إنما روى عن رجلٍ من الصحابة.

وحريزُ بنُ مِرداس، عن شُريح القاضي[٩].

---

(١) ١/ ٤٠٦.

(٢) من قوله: بن عبد الرحمن... إلى هنا، لم يرد في نسخة الظاهرية.

(٣) في نسخة سوهاج: «صخرة» هو خطأ.

(٤) اسم مدينة عظيمة بأذربيجان. ذكرها ياقوت في «معجم البلدان».

(٥) وترجمه السمعاني في «الأنساب» ٧/ ١٠٧ (السَّلَماسي).

(٦) من قوله: ومثله في الاتفاق... إلى هنا، لم يرد في نسخة الظاهرية.

(٧) مترجم في «تكملة» المنذري ٣/ (١٧٢٨).

(٨) قال ياقوت: وهو موضع كانت عنده وقعةٌ بن عُبيد الله بن زيادة وإبراهيم بن مالك الأشتر النخعي في أيام المختار.

(٩) وانظر حريز أيضاً في «مؤتلف» الدارقطني ١/ ٣٥٦، ٣٥٧، و«الإكمال» ٢/ ٨٥، ٨٦، و«التبصير» ١/ ٢٤٩، ٢٥٠.

* قال: و[حَرِير] بمهملات: أم حرير[١]، عن مولاها طلحة بن مالك.

قلتُ: وطلحةُ، عن النبي ﷺ: «إنَّ من اقترابِ السَّاعةِ هلاكَ العَرَب» رواه سليمان بن حرب منفرداً به، عن محمد بن أبي رَزِين، حدَّثتني أمي، قالت: كانت أمُّ الحَرِير إذا مات رجلٌ من العرب اشتدَّ عليها، فقيل لها: يا أُمَّ الحَرِير إنَّا نراكِ إذا مات الرجلُ من العرب اشتدَّ عَلَيْك؟! فقالت: سمعت مولاي يقولُ: سمعتُ رسول الله ﷺ يقول... فذكره[٢]. حدَّث به أبو بكر بنُ أبي خيثمة في «تاريخه» عن سليمان بن حرب، رواه الطبراني في «معجمه الكبير»[٣]، فقال: حدَّثنا أبو خليفة الفضلُ بنُ الحُبَاب، وأبو مسلم الكَشّي، قالا: حدثنا سليمانُ بنُ حرب، فذكره، تابعهم الحارثُ بنُ محمد بن أبي أسامة، عن سليمان بن حرب.

وحبشُ بنُ الحسن بن الحَرِير[٤] الدارقزي، عن عليِّ ابن المُبارك بن الجصاص، سمع منه أبو محمد عبدُ الرحمن ابنُ عمر الغزّال الواعظ[٥].

* قال: و[خُزَير] بمعجمة مضمومة، ثم زاي، ثم راء: خُزَيْرُ بنُ عبيد السامي في الجاهلية[٦].

* و[جُرْبِز] بجيم مضمومة، وراء ساكنة، ثم موحدة، وزاي: صدقةُ الجُرْبِز[٧]، شيخٌ لشعبة.

قلت: الموحدة مكسورة[٨].

* قال: جُرَيْرة تصغير جَرَّة.

قلت: بالراء المكررة المفتوحة.

قال: لقبُ عُمر بن محمد القَطّان، سمع ابنَ الحُصَين، تُوفي سنة ست مئة[٩].

قلت: في جُمادى الأولى ببغداد، كنيتُه أبو حفص، واسمُ جَدِّه الحسن.

* قال: و[جُزَيْرة] تصغير جَزَرة: اسمُ المحدِّثِ أبي منصور عبدِ الله بن الوليد، ثم تسَمَّى عَبْدَ الله.

قلت: أسقط المصنفُ اسمَ أبيه، فهو عبدُ الله بنُ أبي الفضل بن الوليد البغدادي، سمع بالشامِ وبلادِ الجزيرة، وقرأ الكثير، وله معرفةٌ حسنة، قاله ابن نقطة.

* قال: و[جَزِيرة] باسم الإقليم: حبيبُ بنُ أبي جَزِيرة، عن جدته، وعنه مسلم، والتَّبُوذَكي.

قلت: قولُ المصنف: وعنه مسلمٌ، في إطلاقِه نَظَر، فإنه لم يرو مسلمُ بنُ الحجَّاج ولا أحدٌ من الخمسة لحبيب هذا شيئاً فيما أعلم، ومسلمٌ هذا هو ابنُ إبراهيم الأزدي

---

(١) قيَّدها ابن حجر في «التهذيب» و«التقريب» بضم الحاء المهملة، قال: وقيل بالفتح، لكنه جزم بالفتح في «التبصير» ١/ ٢٥١، وهو ما جزم به ابن ماكولا في «الإكمال» ٢/ ٨٤.

(٢) أخرجه الترمذي (٢٩٢٩) في المناقب: باب مناقب في فضل العرب، عن يحيى بن موسى، عن سليمان بن حرب، بهذا الإسناد، وقال: هذا حديث غريب، إنما نعرفه من حديث سليمان بن حرب.

(٣) برقم (٨١٥٩).

(٤) بفتح الحاء كما ضبطه ابن نقطة وابن حجر، وشكل في حاشية «الإكمال» ٢/ ٨٤ بضم الحاء، وهو خطأ.

(٥) يستدرك:

* حُرَير: بضم الحاء المهملة، وفتح الراء، وزان زُبَير، في «الإكمال» ٢/ ٨٥، و«التبصير» ١/ ٢٥١.

* خُزَير: مثله إلا أنه بزاي بدل الراء الأولى. «الإكمال» ٢/ ٨٨، و«التبصير» ١/ ٢٥١.

(٦) وانظر «الإكمال» ٢/ ٨٨.

(٧) في «التبصير» ١/ ٢٥١: صدقة بن الجربز، وشكلت الباء بالفتح، مع أن الأمير والمؤلف هنا قيَّداها بالكسر.

(٨) وهذه غير جُرْبُز ـ وزان قُنْفُذ بمعنى الخبيث من الرجال ـ التي أوردها الدارقطني في «المؤتلف والمختلف» ١/ ٣٦٣، وقد نقل محققه ضبطها من «الإكمال» يعني: بكسر الموحدة، وهي غير التي في «الإكمال»، وصوابُ عبارة ابن سيرين التي نقلها الدارقطني: «كُنْ حَذِراً، لا تكونَنَّ جُرْبُزاً».

(٩) مترجم في «تكملة» المنذري ٢/ (٧٩٨).

البصري الحافظ، كما نصَّ عليه البخاري وغيره، فقال البخاريُّ في «التاريخ»[١]: سمع منه مسلمُ بنُ إبراهيم، وموسى بنُ إسماعيل. انتهى. وإن كان يُفهم أنه ابنُ إبراهيم لاقترانه بالتَّبُوذكي، فالأجود تعريفُه، والله أعلم.

* قال: و[حَرِيرة] بمهملات: محمدُ بنُ إبراهيم حَرِيرة المالقي، لا أعرفُه.

قلت: جعل المصنفُ حَرِيرة لقباً للمالقي هذا، وليس كذلك، إنما هو محمد بنُ إبراهيم من حَرِيرة فهو جدُّه كما ذكره ابنُ نقطة[٢]، وقال: أندلسي، ذكره لي بعضُ طلبة الحديث، وقال لي: رأيتُه بمصر، أو قال: بالإسكندرية. انتهى.

قال: وخَزِيرة: بمعجمة وزاي: طعام.

قلتُ: أكل[٣] منه النبيُّ ﷺ في دار عُتبان بن مالك الخَزْرجي السَّالمي، وجاءت الروايةُ فيه بالتذكير والتأنيث وبمهملات أيضاً، وفسَّر أبو نصر الجوهريُّ الخَزِيرَ والخَزِيرةَ بالإعجام والزاي: أن تُنْصب القِدْرُ بلحمٍ يُقطَّع صغاراً على ماء كثير، فإذا نضِجَ ذُرَّ عليه الدقيق، وهذا تفسير ابن قُتَيْبة بنحوه، وعلَّق البخاري في «الصحيح»[٤] عن النضر ـ هو ابنُ شُميل ـ أنها من النُّخَالة.

* قال: و[جُدَيرة] بجيم ودال.

قلتُ: الجيم مضمومة، والدالُ مهملة مفتوحة.

قال: الحسنُ بنُ يعقوب ابن الدَّبَاس الواسطي[٥]، يُعرف بجُديرة، سمع من المُخَلِّص.

قلت: كذا وجدتُه بخطِّ المصنِّف، وهو وهمٌ فاحش، فإن جُدَيرة الراوي عن أبي طاهر المُخَلِّص هو ولدُ الحسن الذي ذكره المصنِّف، وهو أبو عبد الله الحسينُ بنُ الحسن بن يعقوب[٦] بن دباس الواسطي جُدَيرة، تُوفي سنة إحدى وأربعين وأربع مئة، نسبه ابنُ نقطة وغيره.

* قال: جُرَيج: عدة.

قلت: هو بجيمين الأُولى مضمومة، تليها راء مفتوحة، ثم مثناة تحت ساكنة، ومن العدة: ابنا جُريج العالمان المشهوران: الكبير: عُبيد بنُ جُريج التَّيمي[٧] مولاهم، عن أبي هريرة، وابن عمر، وغيرهما، وعنه سعيدُ المَقْبُري، وزيدُ بن أسلم وغيرهما، حديثُه في أهل المدينة.

والثاني: عبدُ الملك بنُ عبد العزيز بن جُريج، أبو[٨] الوليد وأبو خالد المكي القُرشي مولاهم، أحدُ الأعلام، عن طاووس ومجاهد وغيرهما، وهو مولى لآل خالد ابن أَسِيد، أصلُه رومي، قاله ابنُ معين، وذكر البخاريُّ[٩] أنه مولى ابن أُمَيَّة بن خالد القرشي، خرَّج له الجماعةُ، والأول كذلك إلا الترمذي، والله أعلم.

ومن العِدة أيضاً: جُريجٌ راهبُ بني إسرائيل، صاحبُ شهادة ولد الراعي، واسم الراعي صُهيب[١٠].

* قال و[جَرِيج] بالفتح: جَرِيج بنُ حزام، في فَزَارة.

قلت: كذا وجدتُه بخط المصنف: ابن حزام منقوطاً بواحدة فوق ثانيه، وهو خطأ، إنما هو براء كما ذكره ابنُ الكلبي في «الجمهرة»، وذكره الأمير أيضاً[١١]، فهو جَرِيج بنُ حَرَام بن سعد بن عدي بن فَزَارة بن ذُبيان.

---

(١) ٢/ ٣١٤.

(٢) في «الاستدراك»: باب جَرِيرة وجُرِيرة...

(٣) في نسخة سوهاج: «أخَذ»، وهو خطأ.

(٤) في كتاب الأطعمة: باب الخَزِيرة.

(٥) في مطبوع «المشتبه»: الحسن بن يعقوب الواسطي الدباس، بتقديم وتأخير، ومثله في «التبصير» ١/ ٢٥٢.

(٦) لفظ «بن يعقوب» سقط من نسخة سوهاج.

(٧) من رجال التهذيب.

(٨) تحرف في نسخة سوهاج إلى «بن».

(٩) في «التاريخ الكبير» ٥/ ٤٢٢، ٤٢٣.

(١٠) انظر «المؤتلف والمختلف» للدارقطني ١/ ٥٣٢، ٥٣٣، و«الإكمال» ٢/ ٦٦، ٦٧.

(١١) الذي في مطبوع الإكمال» ٢/ ٦٦ حزام بالزاي.

وحافدُه شَبَثُ بنُ قيس بن جريج الذي مدحه الحُطيئة، لكن في جَرِيج هذا خلافٌ ذكرتُه في حرف الشين المعجمة[١].

* قال: و[حَرِيج] بحاء أولى.

قلت: الحاء مهملة مفتوحة.

قال: سَمُرة بنُ جُنْدب بن هلال بن حَريج، رضي الله عنه.

قلت: وحَرِيج المذكور[٢] هو ابن مُرَّة بن حَزْن بن عمرو[٣] بن جابر بن خُشَين بن لأي بن عُصَيم بن شَمْخ بن فَزَارة.

* قال: جُرْج.

قلت: بجيمين الأولى مكسورة فيها وجدته في خط المصنف، والصواب ضمُّها كما نصَّ على الضم الأميرُ[٤] وغيرُه، وكأنَّها كانت بخط المصنف مضمومة، فكشطَ إشارة الضم من موضعين، وجعل بدلها في كل من الموضعين كسرة، والراءُ بين الجيمين ساكنة.

قال: محمدُ بنُ سعيد بن جُرْج، من فُقهاء الأندلس، في حدود الأربع مئة.

قلتُ: تقدَّم ذكرهُ من هذا الحرف[٥].

وفي وفيات أبي الخطاب ابن دِحية في ذكر من تُوفي سنة تسع وثلاثين وأربع مئة: عبدُ الرحمن بنُ سعيد بن جُرج أبو المُطَرِّف، قُرطبي من إلبيرة[٦]. فذكر جدَّه بالضم على الصواب[٧].

* قال: و[خَزْج] بخاء.

قلت: معجمة مفتوحة.

قال: خَزْجُ بن عامر، في نسب قُضاعة.

قلت: أطلق المصنفُ ثانيه فلم يُقَيِّده فيما وجدتُه بخطه، وثانيه زايٌ ساكنة، ثم جيم كما قيَّده المصنف قبلُ[٨]، وتقدَّم الكلامُ عليه، وأنَّ ابن قتيبة صحَّفه بالخزرج، فاستشكله بعضهم، ثم جوَّز أن يكون حليفاً للخزرج، وهذا الاحتمال ليس بشيء لبطلان أصله. والله أعلم.

* قال: و[حِرْج] بمهملة مكسورة.

قلت: ثم راء ساكنة، تليها الجيم.

قال: الحِرْج، شاعرٌ من هُذَيل.

قلت: من بني عمرو بن الحارث. وتقدَّم ذكره[٩].

* الجُرَيْجي: بضم أوله، وفتح الراء، وسكون المثناة

---

(١) رسم (شبث). وقد ورد في نسخة الظاهرية بعد هذه الترجمة رسمُ (الجريجي) بتمامه، وبعده رسم (الجُرَيجي) ولكنه لم يورد منه إلا قوله: وبضم أوله، وفتح ثانيه، نسبة إلى، ثم توقَّف الناسخُ عن إتمام الترجمة، إذ فطن أن إيراد هاتين الترجمتين بين رسمي (جريج) و(حريج) إقحام مخل، وأنه ليس هنا موضعهما، فتركهما على أن يوردهما في موضع آخر، لكن نسي على ما يظهر، فلم يفعل، أما في نسخة سوهاج، فقد ورد هذان الرسمان (الجَريجي) و(الجُرَيجي) كاملين عقب رسم الحرج الآتي هذه الصفحة والصفحة التي تليها، فآثرتُ الإبقاء على ترتيب نسخة سوهاج، لأنه أنسب وأكمل.

(٢) وهم الزبيدي في «التاج» فذكر أن الأمير صحفه في «الإكمال» إلى حُدَيج بالدال والتصغير، وإنما قيَّده الأمير في «الإكمال» ٢/ ٦٧ كما قيَّده المؤلف هنا بالراء وفتح الحاء، ولم يورده أصلاً في باب حديج بالدال والتصغير ٢/ ٣٩٥-٣٩٨.

(٣) في نسخة الظاهرية «عمر» وهو خطأ، انظر «جمهرة» ابن الكلبي ٢/ ١٤٥، و«جمهرة» ابن حزم ص٢٥٩، و«أسد الغابة» ٢/ ٤٥٤.

(٤) إنما نصَّ الأمير على ضم الجيم في جد محمد بن سعيد الأندلسي، ومثله الفيروزآبادي في «القاموس»، أما جد محمد بن إبراهيم فهو جِرْج، بكسر الجيم، كما نص على ذلك المؤلف نفسه فيما تقدم ص٤٥٤، ثم أورد بعده هناك جد محمد بن سعيد المذكور، وقيَّده بالضم. فانظره.

(٥) انظر ص٤٥٤.

(٦) مترجم في «الصلة» لابن بشكوال ٢/ ٢٣١.

(٧) وذكر المؤلف غيرَه أيضاً فيما تقدم ص٤٥٤، فانظره.

(٨) ص٤٥٤ من هذا الجزء.

(٩) ص٤٥٤، وأورده الأمير في «الإكمال» ٣/ ١٤٤، ونقل عن الأصمعي قوله: الحرجان رجلان، كان أحدُهما يُقال له: حرج. ونقله الفيروزآبادي، وقال: ولم يذكر اسم الآخر.

تحت، ثم جيم مكسورة، تليها ياء النسب: محمدُ بنُ عبد الملك بن عبد العزيز بن جُرَيج القرشي مولاهم المكي الجُرَجي، روى عن أبيه، وعنه رَوْحُ بنُ عُبادة. ذكره البخاري في «تاريخه الكبير» وابنُ حبان في «الثقات»[١].

* و[الجَرِيجي] بفتح أوله، وكسر ثانيه، نسبة إلى جَرِيج: بُليدة من نواحي مرو، مركبة على نهر مرو، ذاتُ جانبين، لها قنطرة عظيمة على النهر، منها أبو بكر أحمدُ بنُ محمد الجَريجي، حدَّث ببغداد عن عبد الله بنِ علي الكرماني، وعنه أبو الحسين ابنُ البواب[٢].

* قال: جُرَيّ بن كليب[٣] عن علي ـ رضي الله عنه.

قلت: هو بضم أوله، وفتح الراء، وتشديد الياء آخر الحروف.

قال: وجُرَيٌّ النَّهْدي، شيخٌ لأبي إسحاق.

قلت: روى سعد بن شعبة بن الحجاج، فقال: حدَّثنا أبي، عن أبي إسحاق[٤]، عن جُرَي النَّهدي، عن رجل من بني سُلَيم، أن رسول الله ﷺ أخذ بيده، فإما عقدهن بيده، وإما عقد بيد السُّلَمي، فقال: «سبحان الله نصفُ الميزان، والحمد لله تملأ الميزان، والله أكبر تملأُ ما بين السماء والأرض، والوضوءُ نصفُ الإيمان، والصومُ نصفُ الصبر»[٥] تابعه يونسُ بنُ أبي إسحاق وزهير وغيرهما عن أبي إسحاق، ورواه التَّبُوذكي، عن حمّاد بن سلمة، عن عاصم بنِ بَهْدلة، عن جُرَيّ، أن رجُلَين من بني سُليم من أصحاب النبي ﷺ التقيا، فقال أحدهما: سمعتُ النبي ﷺ وذكر الحديث بنحوه. وقد فَرَّق الأمير[٦] بينه وبين الذي قبله، لكنه ذكر في صاحب حديث التسبيح، فقال: روى عنه أبو إسحاق، وعاصمُ بنُ بَهْدلة، ولم ينسباه، لعله الأول أو غيره. انتهى.

وجعل البخاريُّ الراوي عن علي هو النَّهْدي، فقال[٧]: جُرَي بن كُلَيب النَّهْدي، أراه والد حبيب، سمع علياً، وبَشِير بنَ الخَصَاصية، ثم ذكر رواية قتادة عنه.

قال: وأبو جُرَيّ جابر بنُ سُليم.

---

(١) «التاريخ الكبير» ١/ ١٦٥، و«الثقات» ٩/ ٥٦، وتقدم ذكر أبيه عبد الملك في رسم (جُريج) المتقدم ص٤٧٥، وأورد المعلمي جده عبد العزيز في حاشية «الأنساب» ٣/ ٢٤١ نقلاً عن «القبس».

(٢) رسما (الجَريجي) و(الجُريجي) لم يردا في هذا الموضع في نسخة الظاهرية، انظر ت رقم (١) ص٤٧٦.

(٣) نسبه المِزِّي سدوسياً، ونسبه الدارقطني والأمير وابن حبان نهدياً، انظر التعليق (٥) من نفس الصفحة، و(٧) في هذه الصفحة، وانظر «المؤتلف والمختلف» للدارقطني ١/ ٤٨٧، ٤٨٨، و«الإكمال» ٢/ ٧٥، ٧٦.

(٤) من قوله: قلت: روى سعد بن شعبة... إلى هنا، سقط من نسخة سوهاج.

(٥) أخرجه الترمذي (٣٥١٩) في الدعوات، عن هناد، عن أبي الأحوص، عن أبي إسحاق، بهذا الإسناد. وتحرف فيه جُرَي إلى جرير. (طبعة إبراهيم عطوة عوض).

(٦) في «الإكمال» ٢/ ٧٥، ٧٦، وقبله الدارقطني في «المؤتلف والمختلف» ١/ ٤٨٧، ٤٨٨.

(٧) في «التاريخ الكبير» ٢/ ٢٤٤، وذكر مثله ابن حبان في «الثقات» ٤/ ١١٧، أما المزي في «تهذيب الكمال» فقد جعل الراوي عن علي سدوسياً، والراوي عن رجل من بني سليم نهدياً، وجعلهما واحداً ابنُ أبي حاتم في «الجرح والتعديل» ١/ ٥٣٦، وجعلهما الذهبي ثلاثة، الأول: جُرَي بن كليب السدوسي، عن علي. والثاني: جري بن كليب النهدي الكوفي، عن رجل من بني سليم، وعنه أبو إسحاق السبيعي. الثالث: جري بن كليب، عن علي، قال: لا يعرف، والظاهر أنه النهدي. انظر «ميزان الاعتدال».

قلت: وقيل فيه: سُليم بن جابر، والأولُ أصح وأكثر، وهو صحابي، روى عنه ابنُ سيرين، وأبو تميمة طريفُ ابنُ مجالد الهُجَيمي.

قال: وجُرَيُّ بن الحارث، عن مولاه عثمان.

وجُرَي الحَنَفي[١]، له صحبة.

قلت: روى حديثه سلَّامٌ الطويلُ ذاك المتروكُ، عن إسماعيلَ بنِ رافع وهو ضعيفٌ، عن حكيم بن سَلَمة، عن رجل من بني حنيفة يُقال له: جُري، أن رجلاً أتى النبي ﷺ، فقال: يا رسولَ الله، إنِّي رُبَّما أكونُ في الصلاة، فَتَقَعُ يدي على فَرْجي... الحديث[٢]، ولا يُعرف إلا بهذا الإسناد.

وذكر الأميرُ[٣] أنَّ الحنفي هذا والد نحّاز بن جُرَيّ، انتهى، ووالدُ نَحّازٍ المشهورُ فيه: جُدَي، بدال مهملة مفتوحة، قبلها جيم مضمومة، وكذلك ذكره البُخاري في «التاريخ»[٤]، وتقدَّم[٥]، وفيه خلافٌ، ذكر بعضه المصنفُ في حرف النون[٦]، وقدَّم المشهور.

قال: وجُرَيُّ بن رُزَيق، عن ابن المُنْكَدر.

وجُرَيُّ بنُ عمرو العدوي.

قلت: كذا نسبه المصنفُ فيما وجدتُه بخطه بواو بعد الدال المهملة محركاً، وهو وهمٌ، إنما هو العُذْري، بضم العين المهملة، وسكون الذال المعجمة، بعدها راء، كذلك ذكره ابنُ مَنْده، وأبو نُعيم، وابنُ ماكولا[٧]، وغيرهم، مع أنَّ المُصَنِّف قد ذكرهُ على الصوابِ في كتابه «التجريد»[٨]، وقيل في اسمه: جَزْء، بفتح الجيم، وسكون الزاي، ثم همزة، وقيل: جَرِير، بجيم مفتوحة، وراءين، وهو معدودٌ في الصحابة.

قال: وعُبيد بن جُرَي، عن ابن عُمر.

وحبيبُ بنُ جُرَي، شيخٌ لحماد بن مسعدة.

قلت: هو الذي أشار إليه البُخاري في ترجمة جُرَي ابن كُليب، كما تقدم، والله أعلم.

قال: وكلابُ بن جُرَي، من العابدين.

قلت: وأبو عبد الله محمدُ[٩] بن محمود بن عون بن فُريح[١٠] بن جُرَي الرَّقِّي، سمع ببغداد من ابن شاتيل وطبقته، وبحلب من يحيى الثَّقَفي، تُوفي بدمشق سنة ثلاثين وست مئة.

* قال: و[جُزَي] بزاي: جُزَي[١١] بنُ بكير العَبْسي، عن حذيفة.

---

(١) من قوله: قال: وجري... إلى هنا، سقط من نسخة سوهاج.

(٢) أورده ابنُ الأثير في ترجمة جُري في «أسد الغابة» ١/ ٣٣٤، وابن حجر في «الإصابة» ١/ ٢٣٣.

(٣) في «الإكمال» ٢/ ٧٥.

(٤) ٨/ ١٣٢.

(٥) في رسم جُدَي بالجيم والدال ص٤٥١ من هذا الجزء.

(٦) رسم (نحاز).

(٧) في «الإكمال» ٢/ ٧٦.

(٨) ١/ ٨١، وسماه جرو، قال: وقيل: جري. ثم أورده ١/ ٨٣ باسم جزء، وسماه جرواً أيضاً ابن الأثير في «أسد الغابة» ١/ ٣٣٠، وابن حجر في «الإصابة» ١/ ٢٣٠، كما أورداه في جري أيضاً. «أسد الغابة» ١/ ٣٣٥، و«الإصابة» ١/ ٢٣٣، وترجمه ابن الأثير في جزء ١/ ٣٣٦.

(٩) مترجم في «تكملة» ابن الصابوني برقم (٥٨)، و«تكملة» المنذري ٣/ (٢٤٧٧)، و«الوافي بالوفيات» ٥/ ٥.

(١٠) كذا وردت في نُسْخَتي الظاهرية وسوهاج لم تنقط الحاء، ولم يثبت فوقها علامة الإهمال، ووردت في «تكملة» المنذري، و«تكملة» ابن الصابوني بحاء مهملة، وهي بالمهملة أيضاً في «تاريخ الإسلام» وفيات سنة ٦٣٠ ترجمة رقم (٦١٤)، وفي النسخة الخطية لـ«الوافي بالوفيات»، لكن أثبتها محقق «تكملة» ابن الصابوني فريخ بالخاء المعجمة، لتتناسب مع «جُرَي» تصغير جرو، وتصحفت في المطبوع من «الوافي» إلى فريج بالجيم.

(١١) أورده الذهبي في «الميزان» ١/ ٣٩٧، وقال: بالزاي، وقيل: بالراء. ونقله عنه ابن حجر في «اللسان» ٢/ ١٠٤. ثم قال: أخشى أن يكون هو جرير بن بكير الذي تقدَّم أنه يروي عن حذيفة.

وجُزَي[١] بنُ عبد العزيز بن مروان، روى عنه موسى ابنُ عُلَيّ.

وجُزَي بن عمرو، شيخٌ لسعيد بن عُفَير.

قلت: هو حافدُ أخي المذكور قبله، فهو جُزَي بنُ عمرو بن سهيل بن عبد العزيز بن مروان بن الحكم، كنيتُه أبو مروان، تُوفي سنة سبع عشرة ومئتين مسموماً فيما قيل.

وابنُ الذين قبله عبدُ العزيز بنُ جُزَي بن عبد العزيز ابن مروان، له ذكر، قُتل مع مروان بن محمد ليلة بُوصير[٢]، آخر ليلةٍ من ذي الحجة سنة اثنتين وثلاثين ومئة.

وابنُ عمه جُزي بن زبّان بن عبد العزيز بن مروان ابن الحكم، حضر وقعه بُوصير، وهرب، فَسلِم.

والحُبَابُ بنُ جُزَي بن عَمرو بن عامر بن عبد رَزَاح ابن ظَفَر الأنصاري الظَفَري، صحابي شهد أُحداً، قيل: وشهد بدراً، والأولُ المعروف، قاله ابنُ سعد وغيره، واختُلف في اسم أبيه وجَدِّه، فقال ابنُ سعد في «الطبقات»[٣] كما تقدم، وقيل فيه: جَزْء، بفتح أوله، وسكون الزاي، بعدها همزة، وقيل: هو الحبابُ بنُ جَزْء بن مسعود، وذكر ابنُ سعد أن الحُبَاب هذا تُوفي وليس له عَقِب، وقد انقرض ولدُ عامر بن عبد رَزَاح ابن ظَفَر، فلم يبقَ منهم أحد. انتهى.

ومن المتأخرين أبو محمد عبدُ الله بن عبد الرحمن بن أحمد بن جُزَي الأندلسي البلنسي[٤]، حدَّث عن السِّلَفي وأبي العباس أحمد بن مَعَدّ بن عيسى الأقليشي، وعنه أبو الحرم حرمي بن محمود بن عبد الله المصري وغيره[٥].

وأخوه أبو بكر أحمدُ بن عبد الرحمن بن أحمد بن جُزَيّ الفقيه الفَرَضي، حدَّث عن الأُقليشي المذكور، وأبي محمد عبد الله بن محمد بن السِّيد البَطَلْيَوسي، وغيرهما، وعنه الحافظ أبو الربيع سليمانُ بنُ موسى الكَلَاعي، تُوفي سنة ثلاث وثمانين وخمس مئة[٦].

وأحمدُ بنُ محمد بن عبد الله بن يحيى بن جُزَيّ، ولد سنة خمس عشرة وسبع مئة، وأخذ عن جده أبي القاسم وغيره.

* قال: و[جَزْء] بسكون الزاي وهمز: مَحْمِيَّةُ بنُ جَزْء الزُّبيدي[٧].

وابن أخيه عبدُ الله[٨] بن الحارث [بن جَزْء].

وجَزْء بن مالك الأنصاري[٩].

قلت: وقيل فيه: جِرْوُ بن مالك، بجيم مكسورة، وراء ساكنة، ثم واو، ذكره كذلك أبو نُعيم وغيره[١٠]، وقيل: الحُرُّ بنُ مالك، بحاء مهملة مضمومة، ثم راء مشددة، ذكره كذلك ابنُ شاهين وغيره، وفَرَّق بينهما الأمير[١١]، لكنه يحسب هذا هو الأول وأنه بالجيم والزاي، وقيل فيه غير ذلك.

قال: وجَزْء بنُ حدرد.

---

(١) أورده البخاري في «التاريخ الكبير» ٢/ ٢٤٤ في جري بالراء.

(٢) قرية من أعمال مصر تدعى بُوصير قوريدس. انظر «معجم البلدان» ١/ ٥٠٩، و«الكامل» لابن الأثير ٥/ ٤٢٤.

(٣) لم أجده في المطبوع، فلعله في القسم الناقص منه.

(٤) لفظ «البلنسي» سقط من نسخة سوهاج.

(٥) مترجم في «تكملة» ابن الصابوني برقم (٥٩).

(٦) مترجم في «تكملة» ابن الصابوني برقم (٦٠).

(٧) مترجم في «أسد الغابة» ٥/ ١١٩، و«الإصابة» ٣/ ٣٨٨.

(٨) مترجم في «أسد الغابة» ٣/ ٢٠٣، و«الإصابة» ٢/ ٢٩١.

(٩) مترجم في «أسد الغابة» ١/ ٣٣٦، و«الإصابة» ١/ ٢٣٤.

(١٠) ترجمه في جرو أيضاً ابن الأثير في «أسد الغابة» ١/ ٣٣٠، وابن حجر في «الإصابة» ١/ ٢٣٠.

(١١) فذكره في موضعين من «الإكمال» ٢/ ٨٩ و٩٢، وفرق بينهما الدارقطني في «المؤتلف والمختلف» فذكره في جزء ١/ ٥٠٠، وفي حر ١/ ٥٠٣.

قلت: هكذا قاله الأمير[١]، وأظنه جَزْء بن الحدرجان[٢] بن مالك، حديثُه عند بنيه، رواه إسحاقُ ابنُ سويد الرملي، عن هاشم[٣] بن محمد بن هاشم بن جَزْء ابن عبد الرحمن بن جَزْء بن الحدرجان، عن آبائه.

قال: صحابيون.

قلت: وللحدرجان أيضاً صُحبة.

قال: وزياد بنُ جَزْء الزُّبيدي.

قلت: كان في بعث عمر مع عمرو بن العاص إلى فلسطين، روى عنه القاسمُ بنُ قزمان مولى سبأ، وعن القاسم محمدُ بنُ إسحاق، فيما ذكره ابنُ يونس.

قال: وأبو جَزْء محمدُ بن حمدان، عن أبي العيناء وغيره، وعنه محمدُ بنُ المعلى الأزدي. وغيرهم[٤].

* و[جَزِيْ] بفتح الجيم، وزاي مكسورة، وياء ساكنة، قيَّده عبدُ الغني[٥]: خُزيمة بن جَزِي، له صُحبة.

قلت: لم يتعرض عبدُ الغني في كتابه للياء التي في آخره، لكن وجدتُها فيه مشددةً في نسخةٍ بخط أبي عبد الله محمد بن علي بن أحمد الغسّاني، سمعها من لفظ الشيخ نصر المَقْدسي، وعليها خطُّه، فقال: باب جَزِي، بجيم وزاي معجمة: خُزيمة وحِبَّان ابنا جَزِي، لخزيمة صحبة، وروى عنه أخوه حِبّان، ويقال: ابن جَزْء. انتهى. يعني بسكون الزاي، بعدها همزة، وكذلك هو في نسخة بالكتاب بخط الحافظ أبي الفضل محمد بن طاهر المَقْدسي، ووجدتُه في نسخةٍ أخرى من طريق الصُّوري عن عبد الغني قُرئت على ابن ناصر بسكون الياء كما ذكره المصنف[٦]. حدَّث يحيى بنُ واضح، عن ابن إسحاق، عن عبد الكريم بن أبي المُخَارق، عن حِبّان بن جزي، عن أخيه خُزيمة بن جزي، قال: قلتُ للنبيِّ ﷺ: جئتُ أسألُك عن أحناش الأرض؟ قال: «سَلْ عَمّا شِئْت» قال: الضّبّ؟ قال: «لا آكلُه ولا أُحرمه»، قال: فإني آكل مالم تحرم، ولم؟ قال: «فُقِدت أُمةٌ من الأمم، ورأيت خَلْقاً رابني....» الحديث، خرَّجه التِّرمذي، وابنُ ماجه[٧]، وليس لخُزيمة غيره فيما أعلم. وروى عنه أيضاً أخوه خالد بنُ جزي، وروى التَّبوذكي، عن محمد بن راشد، عن عبد الكريم، عن حَبّان ابن جَزْء، عن أبي هريرة رضي الله عنه عن النبي ﷺ، أنه سُئل: أفي المال حقٌّ بعد الزكاة؟ قال: «نعم يحمل على النَّجِيبة»، وسمع حِبّان بن جَزِي أيضاً من ابن عمر، رضي الله عنهما.

قال: ومَحْمَيَّةُ بن جَزِي في قولٍ.

قلت: وفيه قول ثالث، قاله أبو عبيد القاسم بن سلام، هو عندنا جزّ بالتشديد. انتهى.

قال[٨]: وقال الأميرُ في هذه الترجمة[٩]: أما جِزي ـ بكسر الجيم ـ يقولُه أصحابُ الحديث، قاله

---

(١) في «الإكمال» ٢/ ٩٠.

(٢) وهو الذي في «أسد الغابة» ١/ ٣٣٥، و«الإصابة» ١/ ٢٣٣ لكن تصحف فيه إلى الجدرجان بالجيم أوله.

(٣) مثله في «الإصابة»، ووقع في «أسد الغابة»: هشام.

(٤) انظر «الإكمال» ٢/ ٨٩-٩٢، و«التبصير» ١/ ٢٥٤، ٢٥٥.

(٥) لم يقيده باللفظ، وإنما شكلت فيه الجيم بالفتح، والزاي بالكسر، انظر المطبوع من كتابه ص٢٧.

(٦) في المطبوع من كتاب عبد الغني ص٢٧ الياء خالية من الضبط.

(٧) هو في «سنن» ابن ماجه برقم (٣٢٤٥) في الصيد: باب الأرنب، من طريق يحيى بن واضح، بهذا الإسناد، وورد عند الترمذي برقم (١٨٥٢) من طريق إسماعيل بن مسلم، عن عبد الكريم بن أبي المخارق، بهذا الإسناد، لكن بمتن آخر، وفيهما «جزء».

(٨) من قوله: قلت: وفيه قول ثالث... إلى هنا، لم يرد في نسخة الظاهرية.

(٩) في «الإكمال» ٢/ ٧٨.

الدارقطني[١]، وقال الخطيب: بسكون الزاي، ولم يذكر حركة الجيم، وقال عبدُ الغني: بفتح الجيم، وكسر الزاي.

جَزِي أبو خُزيمة السُّلمي، وقيل: الأسلمي، له وفادة.

قلتُ: لم يفصل المصنفُ قول الأميرِ من قوله، وآخرُ قولِ الأمير: بفتح الجيم وكسر الزاي، وأما جزي أبو خزيمة المذكور فهو والد خزيمة، وحبان، وخالد المذكورين قبلُ، روى حديثَه ولدُه عبد الله بنُ جزي عن أخيه حِبّان[٢] بن جَزي عن أبيه[٣] أنه أتى النبي ﷺ بأسير كان عنده من صحابة رسول الله ﷺ كانوا أسروه وهم مشركون ثم أسلموا[٤]، فأتوا النبي ﷺ بذاك الأسير، فكسا جَزِياً بُردين، وأسلم جَزِي عنده... الحديث[٥]، وفي سنده اختلاف.

قال: وجَزِي[٦] بنُ معاوية، عمّ[٧] الأحنف بن قيس، روى عنه بُجَالة بنُ عَبَدة[٨].

وأبو جَزِي عبدُ الله بنُ مُطَرِّف بن عبد الله بن الشِّخِّير، روى عنه قتادة، وحُميد بن هلال.

وأبو جَزِي[٩] نصرُ بنُ طريف الباهلي، عن قتادة، واهٍ.

وحِبّان بن جَزِي، عن أخيه خُزَيمة الصحابي.

قلت: وعن أبيه جَزِي الصحابي، وأبي هريرة، وابن عمر كما تقدم.

قال: وأحمر[١٠] بنُ جَزِي[١١] السَّدُوسي، له صحبة، حدَّث عنه الحسنُ[١٢] في السجود.

قلت: حدَّث بحديثه مسلمُ بنُ إبراهيم، حدَّثنا عبَّاد ابنُ راشد، حدَّثنا الحسن، حدَّثنا أحمر صاحبُ النبي ﷺ، قال: «كان النبي ﷺ[١٣] إذا سجد جافى عَضُدَيهِ عن جَنْبَيْه حتَّى نَأْوِي له»[١٤].

قال: وأبو جَزِي، عن معمر، مجهول.

وآخرون، ذكرهم الأمير منهم: يوسفُ بنُ جَزِي[١٥]، عن أبي أُمامة.

---

(١) لفظ الدارقطني في «المؤتلف والمختلف» ١/ ٤٩١: «بكسر الجيم، كذا يعرفه أصحاب الحديث».

(٢) تحرف في «الإصابة» ١/ ٢٣٤ إلى جبار (طبعة مولاي عبد الحفيظ).

(٣) لفظ «عن أبيه» سقط من «مجمع الزوائد» ٥/ ١٢٧، فأوهم أن راوي الحديث حبان بن جزي.

(٤) لفظ «ثم أسلموا» لم يرد في نسخة سوهاج، وفيها: ثم أتوا النبي ﷺ.

(٥) أخرجه الطبراني في «المعجم الكبير» (٢١٢٩) واسمه فيه جزء. وانظر «أسد الغابة» ١/ ٣٣٦، ٣٣٧، و«الإصابة» ١/ ٢٣٤.

(٦) ترجمه أبو عمر في «الاستيعاب» ١/ ٢٥٩، وقال: لا تصح له صحبة، ونقله عنه ابن الأثير في «أسد الغابة» ١/ ٣٣٧، وابن حجر في «الإصابة» ١/ ٢٣٤، وسماه جزءاً.

(٧) تحرف في نسخة سوهاج إلى «علم».

(٨) روايته عنه عند البخاري (٣١٥٦) في الجزية والموادعة، واسمه فيه جزء بن معاوية، قال الحافظ: بفتح الجيم، وسكون الزاي، بعدها همزة، هكذا يقوله المحدثون، وضبطه أهل النسب بكسر الزاي، بعدها تحتانية ساكنة، ثم همزة، ومن قاله بلفظ التصغير، فقد صحف. انظر «فتح الباري» ٦/ ٢٦٠.

(٩) وقع في «تاريخ» البخاري ٨/ ١٠٥: أبو جُزَي، بالزاي مصغراً، ووقع في «طبقات» ابن سعد ٧/ ٢٨٥: أبو جري، بالراء مصغراً.

(١٠) مترجم في «أسد الغابة» ١/ ٦٦، و«الإصابة» ١/ ٢٢، وتحرف في «التبصير» ١/ ٢٥٤ إلى أحمد.

(١١) قال ابن حجر في «الإصابة»: منهم من يضبطه بفتح الجيم، وسكون الزاي، بعدها همزة، ومنهم من يضبطه بفتح الجيم، وكسر الزاي، بعدها مثناة تحتية. وأورده في «التبصير»: جزء. قال المزي: ويقال: أحمر بن سواء بن جزء. ويقال: أحمر بن شهاب بن جزء. انظر «تهذيب الكمال» و«تحفة الأشراف»..

(١٢) في نسخة الظاهرية: أبو الحسن، وهو خطأ.

(١٣) من قوله: قال: كان النبي.... إلى هنا، سقط من نسخة سوهاج.

(١٤) أخرجه أحمد ٤/ ٣٤٢ و٥/ ٣١، وأبو داود (٩٠٠) في الصلاة: باب صفة السجود، وابن ماجه (٨٨٦) في إقامة الصلاة: باب السجود، من طرق عن عباد بن راشد، بهذا الإسناد. وقوله: حتى نأوي له، أي: نرثي له، ونرق له. انظر «النهاية».

(١٥) من قوله: عن معمر... إلى هنا، سقط من نسخة سوهاج.

ثم قال ابنُ ماكولا: وإبراهيمُ بنُ أحمد بن جَزِي ـ بفتح الجيم، وكسر الزاي ـ من أهل بَلْخ، سمع أحمدَ بنَ أبي الحواري.

قلتُ: حكى المصنفُ قولَ الأمير بالمعنى، ولفظه[1]: «وأما جَزِي بفتح الجيم وكسر الزاي، فهو إبراهيمُ بنُ أحمد بن جَزِي بن عمران بن المهدي بن عمران بن جَزِي بن عمرو بن الحارث صاحب رسول الله ﷺ، أبو إسحاق البلخي، سمع أحمدَ بنَ أبي الحواري، حدَّث عنه أبو عمرو المستملي، كذلك كان مضبوطاً في «تاريخ نيسابور» للحاكم. انتهى.

قال: قلتُ: تقييدُ هذا الفصلِ ناقص، فإنهم ما ذكروا ما بعد الياء هل هو همزة أو لا؟ وهو بهمزٍ ويجوزُ إدغامُه، فتبقى الياء مُثَقَّلَةً.

قلت: مرادُ المُصنفِ بالفصلِ من قوله: وبسكون الزاي وهمز[2] إلى قوله: سمع أحمد بن أبي الحواري، فجزم بأنَّ من من ذُكِرَ في الفصل وأشار إليه ممن ذكرهم الأميرُ يُقال في كُلٍّ: جَزْء، بفتح الجيم، وسكون الزاي، بعدها همزة، ويجوز جَزِيّ، بكسر الزاي، وتشديد المثناة تحت، ولم يتعرض المصنفُ هنا لسكونِ المثناةِ آخر الحروف، وقد حكاه قبلُ نقلاً عن عبد الغني كما قد وجدتُه في نسخةٍ من طريق الصُّوري، عن عبد الغني قُرئت على ابن ناصر معارضةً بأصله، وأشرتُ إلى ذلك قبلُ، والله أعلم.

* قال: و[حَرّي]: مالكُ بنُ حَرِّي، بوزن بَرِّي، قُتل مع علي رضي الله عنه بصفِّين.

قلت: والدُ مالكٍ هذا بمهملةٍ مفتوحة، ثم راء مُشددة مكسورة[3]، وآخره[4] الياء آخرُ الحروف مشددة أيضاً.

قال: وأميرُ خُراسان نَصْرُ بنُ سَيّار بن رافع بن حَرِّي الليثي[5].

قلت: روى عن عكرمة، عن ابن عباس حديثاً[6].

* قال: والحُرّ جماعة باللام، فلا يلبس.

قلت: هو بضم الحاء المهملة، وتشديد الراء.

* قال: و[حُرّ] بدونها[7]: حُرُّ بنُ قيس الفَزَاري ابن أخي عُيَيْنَة بن حِصن، يُقال: له صحبة.

قلت: ذكره في الصحابة أبو نعيم وغيره[8]، وكان أحد وَفْد بني فَزَارة الذين قدموا على النبي ﷺ مرجعَه من تبوك.

قال: وحُرُّ بن الصَّيّاح النَّخَعي[9]، عن ابنِ عُمر.

قلتُ: هذا والذي قبله مُعَرَّفان[10] وهو المعروف، وقد ذكرهما المصنِّفُ بالتعريف، فذكر الأولَ في «التجريد»، والثاني في «الكاشف»[11].

قال: وحُرُّ بن مالك العنبري[12]، عن شُعبة.

---

(١) في «الإكمال» ٢/ ٨٢، ٨٣.

(٢) الوارد ص٤٧٩، ٤٨٠.

(٣) وكذلك شُكل في مطبوع «المشتبه» (طبعة ليدن)، وقد شكل في طبعة مصر: بَري، دون تشديد الراء، وهو ما قيّده به ابن حجر في «التبصير» ١/ ٢٥٤، فقال: وبمهملتين مخففاً، وهو الوارد في «مؤتلف» الدارقطني ١/ ٤٩٤.

(٤) من قوله: قلت... إلى هنا، سقط من نسخة سوهاج.

(٥) مترجم في «سير أعلام النبلاء» ٥/ ٤٦٣، ٤٦٤.

(٦) وانظر أيضاً «الإكمال» ٢/ ٨٣.

(٧) لفظ مطبوع «المشتبه» (طبعتي ليدن ومصر): وبدونها قد يأتي، فمنهم.

(٨) مترجم في «أسد الغابة» ١/ ٤٧١.

(٩) من رجال التهذيب، وهو فيه «الحُرُّ» معرفاً.

(١٠) في نسخة الظاهرية: معروفان، وهو خطأ.

(١١) «التجريد» ١/ ١٢٥، و«الكاشف» ١/ ١٢٥.

(١٢) من رجال التهذيب.

وحُرُّ بنُ محمدِ بنِ إشكاب، عن أبيه وعمه علي، وعنه ابنُ المُقْرئ.

قلتُ: أسقط المصنفُ من نسبِه رجُلَين، فهو حُرُّ بنُ محمدِ بنِ الحسين بن إبراهيم بن إشكاب البغدادي[١].

وآخرون ممن يُقال له حُرّ[٢].

* و[جَزّ] بجيم مفتوحة، وزاي مشددة: محمدُ بنُ مروان بن ثَوبان بن عبد الرحمن بن جَزّ بن بكر الجَزِّي، عن أبيه. وتقدم[٣].

* قال: [الجَزُور]: عبد الله بن الجَزُور، سمع قتادة[٤].

قلت: الجَزُور: بفتح الجيم، وضم الزاي، وسكون الواو، تليها راء.

ومثله[٥] الجَزُور بنتُ عامر بن مالك بن المُصْطَلِق ـ واسمه جَذِيمة ـ بن سعد بن خُزاعة، وهي أمُّ أسدِ بنِ هاشم بن عبد مَنَاف، وجَدَّهُ ولدِ أبي طالب لأمهم فاطمةَ بنتِ أسد، واسمها قَيْلة، لُقِّبت الجَزُور لعِظَمها.

* قال: و[حَزَوَّر] بحاء وتثقيل.

قلت: الحاء مهملة، تليها الزاي مفتوحة، والتثقيل للواو المفتوحة.

قال: أبو غالب حَزَوَّر[٦].

قلت: وقيل: اسمُه سعيدُ بنُ الحَزَوَّر، مشهور، روى عن أبي أمامة، وعنه ابنُ عَيَيْنَة، والحمادان، وغيرهم.

قال: وجماعة.

قلت: منهم: عليُّ بنُ الحَزَوَّر الكوفي[٧]، عن الأصبغ ابن نباتة وغيره، وعنه يونسُ بنُ بُكَير وغيره، واهٍ، يُدلِّس بعليِّ بنِ أبي فاطمة.

أخبرنا عُمر بنُ محمد الصالحي، أخبرنا محمدُ بنُ يوسف الحلبي وغيره قالوا: أخبرنا عبدُ اللطيف الحراني. وأخبرنا الصالحي أيضاً وأبو بكر بنُ محمد حبيب[٨] بن أحمد بن علي بن ملاعب الأعزازي قالا: أخبرنا محمدُ بنُ أبي بكر المَقْدسي وغيره قالوا: أخبرنا أحمدُ بنُ عبد الدائم قالا: أنبأنا عبدُ المُنعم الحَرَّاني. وأنبأنا أبو بكر ابن حبيب أيضاً، وإبراهيم بنُ أحمد بن عبد الهادي قالا: أنبأتنا زينب بنت أحمد بن عبد الرحيم، أنبأنا النفيسُ بنُ سعيد، أخبرنا أحمدُ بنُ درك سماعاً قالا: أخبرنا عليُّ بن بيان. وأخبرنا ابنُ حبيب، وابنُ عبد الهادي أيضاً، وأبو بكر بنُ إبراهيم أخو الرزين قالوا: أخبرتنا أُمُّ عبد الله بنت الكمال قالت: أنبأنا عبدُ الرحمن بنُ الحاسب، أخبرنا أحمدُ بنُ محمد الحافظ سماعاً، أخبرنا عليُّ بنُ الحسين الرَّبَعي قالا: أخبرنا محمدُ ابنُ مَخْلَد. وأخبرنا ابنُ حبيب وابنُ عبد الهادي وأخو الرزين أيضاً وأبو هريرة ولدُ المصنِّف قالوا: أخبرتنا زينب ابنةُ أبي العباس أحمد السعدية، عن يحيى بن أبي السعود الأزجي، أنَّ شُهدة الكاتبة أخبرته سماعاً، أخبرنا طِرَادُ بنُ محمد، أخبرنا محمدُ بنُ الحسين القطّان قالا: أخبرنا إسماعيلُ بنُ محمد، حدَّثنا الحسنُ بنُ عَرَفة، حدَّثني

---

(١) مترجم في «تاريخ بغداد» ٨/ ٢٨٨.

(٢) انظر «المؤتلف والمختلف» للدارقطني ١/ ٥٠٢-٥٠٦، و«الإكمال» ٢/ ٩٢-٩٤.

(٣) في رسم (الجَزّي) ص٤٦٢ من هذا الجزء.

(٤) مترجم في «التاريخ الكبير» ٥/ ٦١.

(٥) تحرفت في الأصلين (نسختي الظاهرية وسوهاج) إلى «ومثلثة».

(٦) من رجال التهذيب.

(٧) من رجال التهذيب.

(٨) كذا في الأصلين (نسختي الظاهرية وسوهاج) وأُثبت فيهما لفظ «صح» فوق «محمد حبيب» مما يدل أن «حبيب» لقب «لمحمد»، وقد ذكره المؤلف فيما سيأتي، فقال: «أبو بكر بن حبيب»، ولم أعثر عليه فيما بين يديّ من مصادر.

سعيدُ بنُ محمد الورَّاق، عن عليِّ بنِ الـحَزَوَّر، سمعتُ أبا مريم الثقفي يقولُ: سمعتُ عمار بن ياسر رضي الله عنهما، يقولُ: سمعتُ رسول الله ﷺ يقولُ لعلي رضي الله عنه: «يا علي، طُوبى لمن أحبَّكَ، وصَدَّق فيك، وويل لمن أبغضك، وكذَّب فيك»[١] الوَرَّاقُ وشيخُه متروكان[٢].

* و[حَزْوَر] بسكون الزاي، وتخفيف الواو: حَزْوَر، وكيلٌ كان للقاسم بن عبيد الله، ولابن الرومي فيه:

وسُمَيطَةٍ صَفْراءَ دينارِيَّةٍ
ثَمَناً ولوناً زَفَّها لَكَ حَزْوَرُ

ذكره الأمير[٣].

* قال: الـجَزَري.

قلت: بفتح أوله والزاي، وكسر الراء.

قال: نسبةً إلى جَزِيرة ابن عمر، وإلى إقليم الجزيرة وأُمُّ مدائنه الموصل، وإلى بيع الـجَزَر، وهو قليلٌ، وإلى الجزيرة الخضراء مدينة بالأندلس [ولكن أكثر ما يُنسب إليها الجزيري][٤] وذكر ياقوتُ في «المشترك»[٥] أنَّ الجزيرةَ اسمٌ لخمسة عشرة موضعاً، ثم سَرَدَها، ومن ذلك جزيرةُ العرب وهي ما بين بحر اليمن وبحر الشام وما أحاط به دجلة والفُرات. كذا[٦] قال.

قلت: يعني المصنفُ بهذا ياقوت، وليس هذا لفظَه، إنما هو: «والسابع، جزيرة العرب، وهي ما أحاط به بحرُ الهند وبحرُ الشام[٧]، ثم دجلةُ والفُرات» انتهى.

وذكر أبو عبيدة أنَّ جزيرَة العرب ما بين حَفَرِ أبي موسى الأشعري إلى أقصى اليمن في الطول، وفي العَرْض ما بين رمل يَبْرِين إلى مُنْقَطع السَّماوة. حكاه أبو نصر الجوهري[٨] عنه. وحَفَر أبي موسى بالتحريك: مياهٌ عذبةٌ على طريق البصرة من النِّبَاج بعد الرَّقْمتين، وبعد الشَّحَى لقاصد البصرة، وبين الـحَفَر والشَّحَى عشرةُ فراسخ فيما ذكره ياقوتُ في «المشترك»[٩] والـحَفَر ذكرتُه فيما بعد.

وقال إسماعيلُ بنُ إسحاق، عن نصر بن علي، عن الأصمعي قال: جزيرةُ العرب ما لم يبلغه مُلْكُ فارس والروم.

وقال إسماعيلُ أيضاً: قال مالكُ بنُ أنس: جزيرةُ العرب: اليمنُ ومكةُ والمدينةُ واليمامة.

وفي روايةٍ عن الأصمعي قال: ما بين عَدَنِ أَبْيَن إلى أطراف الشام طولاً، ومن جُدَّة وما والاها من شاطئ البحر إلى ريفِ العراق عرضاً.

وقال ابنُ الكلبي: جزيرةُ العرب على خمسة أقسام عند العرب وفي أشعارها: تُهامة والحجاز ونجد والعروض واليمن. انتهى.

وسُميت الجزيرةَ لإحاطة البحار بها من نواحيها، كبحر الحبشة وبحر فارس ودجلة والفرات، ولانقطاعها عن المياه العظيمة، لأن أصل الجزر: القطع، وأضيفت الـجزيرة إلى العرب، لأن أرضها كانت بأيديهم قبل الإسلام[١٠].

---

(١) أخرجه الحاكم في «المستدرك» ٣/ ١٣٥، والخطيب في «تاريخ بغداد» ٩/ ٧١، ٧٢ من طريق سعيد الوراق، بهذا الإسناد، وصححه الحاكم، فتعقبه الذهبي بقوله: بل سعيد وعلي متروكان.

(٢) وانظر أيضاً: «الإكمال» ٢/ ٤٦٣، ٤٦٤، و«التبصير» ١/ ٢٥٦.

(٣) في «الإكمال» ٢/ ٤٦٤. وتحرف عجزه في «مؤتلف» الدارقطني ٢/ ٧٢٦ إلى: «ولوناً زفها للأحزور» فليصحح.

(٤) ما بين حاصرتين مستدرك من مطبوع «المشتبه» (طبعتي ليدن ومصر).

(٥) ص١٠٢.

(٦) لفظ «كذا» سقط من نسخة الظاهرية.

(٧) في المطبوع من «المشترك»: «بحر العرب» بدل «بحر الشام».

(٨) في «الصحاح» (جزر).

(٩) ص١٣٩.

(١٠) من قوله: وسُميت الجزيرة... إلى هنا، لم يرد في نسخة الظاهرية.

ولأبي عروبة الحسين بن محمد الحراني «تاريخ الجزريين» ذكر فيه خلقاً من أهل الجزيرة، وممن دخلها، منهم والي الجزيرة من قِبَل عُمر بن عبد العزيز عديُّ ابنُ عدي بن عَميرة الكندي، سيدُ أهل الجزيرة، روى عن أبيه وعمه العُرس بن عميرة، وعنه أيوب وعطاء، وكان يُعد من الأبدال. رحمه الله[1]. وهذه الجزيرةُ بين دجلة والفرات مشتملةٌ على مدن، منها حَرَّان، والرّها، والرقة، ورأس عين، ونصيبين.

وأما جزيرةُ ابنِ عُمر، فهي بلدةٌ في شمال الموصل، يُحيط بها دجلةُ مثل الهلال، لا طريقَ إليها إلا من وجهٍ واحد، فَرَّق بينها وبين التي قبلها ياقوتُ في «المشترك» كما فعل المصنف.

ومن جزيرة ابن عمر أولادُ الأثير أبي الكرم محمد ابنِ عبد الكريم بن عبد الواحد الجَزَري، وهم:

العِزُّ أبو الحسن عليٌّ، صاحب كتاب «الصحابة»، و«التاريخ»، و«تهذيب الأنساب»، وغير ذلك، مات في شعبان سنة ثلاثين وست مئة بالموصل[2].

وأبو السعادات المبارك، صاحب «جامع الأصول» و«شرح الشافعي»، و«النهاية في غريب الحديث»، وغير ذلك، توفي سنة ست وست مئة بالموصل[3]، روى عنه بالإجازة وعن الأول بالسماع أبو الفضل عبدُ الله بنُ محمود بن بلدجي.

وأخوهما الضياءُ أبو الفتح نصر الله[4] صاحب كتاب «الأمثال».

(١) مترجم في «التاريخ الكبير» ٧/ ٤٤، و«الجرح والتعديل» ٧/ ٣.

(٢) مترجم في «سير أعلام النبلاء» ٢٢/ ٣٥٣-٣٥٦.

(٣) مترجم في «سير أعلام النبلاء» ٢١/ ٤٨٨.

(٤) مترجم في «سير أعلام النبلاء» ٢٣/ ٧٢، ٧٣.

ووالدهم هو محمدُ بنُ عبد الكريم، كذلك وجدتُه بخط ولده الحافظ أبي الحسن المذكور، ووجدتهُ بخط جماعة: محمد بن محمد بن عبد الكريم.

وأما صالح الجَزَري المنسوب هكذا في حكايةٍ عند أبي مُسلم الكَجِّي؛ فهو الحافظُ أبو علي صالحُ بنُ محمد بن عمرو بن حبيب بن حسَّان بن أبي الأشرس البغدادي المُلَقَّب جَزَرَة، قدم بُخارى، ومات بها آخر سنة ثلاثٍ وتسعين ومئتين، حدَّث عن أحمد بن حنبل، وابن مَعين، وعليِّ بن الجَعْد، والطبقة، وعنه مسلمٌ خارج «صحيحه»، وخَلَفُ بنُ محمد الخيام، وآخرون، وذكر ابنُ الجوزي في «المحتسب» فقال في ترجمة الجَزَري: والثاني لقبٌ لُقِّبَ بن صالحُ بنُ محمد الحافظ كانوا يقولون: الجَزَري، وكان قد قرأ في الحديث خَرَزَة، فصحَّفها جَزَرة، فلُقِّب بها. انتهى. وقال أبو أحمد عبدُ الله ابنُ عدي: سمعتُ محمد بن أحمد بن سعدان يقول: سمعت صالحاً ـ يعني جَزَرة ـ يقول: قدم علينا بعضُ شيوخ من الشام، وكان عنده عن حَرِيز بن عثمان، قرأتُ أنا عليه: حدثكم حريز بن عثمان، قال: كان لأبي أمامة خرزة يَرقي بها المريض، فصحفتُ أنا الخَرَزة، فقلتُ: كان لأبي أمامة جَزَرة، وإنما هو خَرَزة، وقد رُويت هذه الحكاية على وجه آخر[5]، فقال سهل بن شاذويه: سمعتُ الأمير خالد بن أحمد، يسأل أبا علي: لم[6] لُقِّبَت جَزَرة؟ فقال: قدم علينا عُمر بنُ زُرارة، فحدَّث بحديثٍ لعبد الله بن بشر أنه كان له خَرَزَةٌ للمريض، قال: وأنا غائبٌ، فسألتهُ عن الحديث، وصحفتُه:

(٥) من قوله: وقال أبو أحمد عبد الله بن عدي... إلى هنا، لم يرد في نسخة الظاهرية.

(٦) في نسخة سوهاج: بم.

جَزَرة، فصاح الـمُجَّان، فبقي عليّ[١].

* و[الـجَزْري] بسكون الزاي والباقي سواء: أبو إسحاق إبراهيمُ بنُ أحمد بن محمد الأنصاري الـخَزْرَجي الـجَزْري الغرناطي، أخذ عن أبي العباس ابن جُزي وغيره، ومن مؤلفاته «كيفية السباحة في بَحْرَي البلاغة والفصاحة».

* قال: و[الـخَزَري] بمعجمة ثم زاي ثم راء: نسبة إلى الخزر وهم صنفٌ من الترك، منهم صاحبُ مصر تِكين الخاصة الأمير أبو منصور الـخَزَري، روى عن يوسف القاضي، تُوفي سنة إحدى وعشرين وثلاث مئة[٢].

وأبو القاسم عياشُ بنُ الحسن بن عياش، المعروف بابن الـخَزَري، روى عن المحاملي وجماعة.

قلت: منهم: أبو بكر بنُ زياد النيسابوري، وابنُ مَخْلد، وعنه الدارقطني وطائفة، وقد أعاده المصنفُ بعدُ خطأً مع وهمٍ وتصحيف.

* قال: و[الخرزي] بتقديم الراء: محمدُ بنُ عبد الله الخرزي، عن عمرو بن فايد.

وأبو معبد الخرزي، عن أبي عاصم النبيل.

وعبيد الله بن الفضل الـخَرَزي، عن سليمانَ بن حرب.

قلت: لَقَبُهُ عَبُّويَه، وروى عن الأصمعي أيضاً، وعنه أبو روق الهِزّاني، وغيره.

قال: وحسنُ بنُ عبد الرحمن الـخَرَزي، شيخٌ للأصم.

وجعفرُ بنُ إبراهيم الخرزي، شيخٌ لابن عدي.

قلت: كنيته أبو عاصم، حدَّث عن إسحاق بن سيار.

قال[٣]: وعبدُ الصمد بن عمر النيسابوري الخرزي، عن أبي صالح المؤذن، وعنه منصور الفراوي.

وعبدُ الوهاب بنُ شاه الـخَرزي[٤] راوي «الرسالة» عن القُشَيري.

والشهابُ أحمدُ بنُ الـخَرَزي، متأخِّر، أجاز لي.

قلتُ: هو المحدِّثُ الفاضل أحمدُ بنُ محمد بن عيسى بن محمد بن الخرزي، سمع من ابن الـمُقَيَّر، وسمع منه الحافظ أبو الحجاج المزّي وغيره. ووجدتُ نسبته بخط رفيقه أحمدَ بن عبد الله بن المسلم بن حماد بن ميسرة الأزدي في ثلاثة مواضع: الخرزي، بضم الخاء، وكسر الراء، بعدها الزاي، ولم أره لغيره.

قال: وآخرون.

قلتُ: منهم أبو الحسن عبدُ العزيز بنُ أحمد الـخَرَزي، إمامُ الظاهرية، ذكره الصيمري الحنفي، فقال: ما رأيت أنظر منه ومن أبي حامد الإسفراييني، تُوفي سنة إحدى وتسعين وثلاث مئة[٥].

وأبو سعد أحمدُ بنُ محمد الخرزي، كان يبيع الـخَرَز، حدَّث عن أبي محمد الجوهري، وأبي طالب العُشاري، وغيرهما، تُوفي سنة ثلاث عشرة وخمس مئة.

وأبو غالب مُظَفَّر بنُ عمر بن محمد بن أبي سعد الـخَرَزي[٦] الدمشقي، حدَّث عن عبدِ الجليل بن أبي غالب بن مندويه وغيره، عن أبي الوقت، تُوفي سنة خمس

---

(١) جزرة هذا مترجم في «سير أعلام النبلاء» ١٤/ ٢٣-٣٣. وانظر الجزري أيضاً في فهرس «تكملة» المنذري ٤/ ٣٠٠-٣٠١.

(٢) مترجم في «سير أعلام النبلاء» ١٤/ ٢٢٣-٢٢٥.

(٣) لفظ «قال» سقط من نسخة الظاهرية.

(٤) من قوله عن أبي صالح... إلى هنا، سقط من نسخة سوهاج، وعبد الوهاب هذا مترجم في «سير أعلام النبلاء» ٢/ ٣٥-٣٧.

(٥) من قوله: أبو الحسن عبد العزيز... إلى هنا، لم يرد في نسخة الظاهرية، وهو مترجم في «أنساب» السمعاني ٥/ ٨٢ وانظر ما علق عليه المعلمي اليماني.

(٦) تحرفت في نسخة سوهاج إلى الحريري.

وسبعين وست مئة بدمشق عن نحو من ثمانين سنة[١].

قال: فأما التُّرك الـخَزَر فعبدُ الله بنُ عيسى الـخَزَري، ضعيف، سمع عفّان.

قلت: كذا أعاد المصنفُ هذه الترجمة، وقد تقدمتْ، وكانت هذه كما ذُكِرَت في نسخة المصنف بخطه، فتُعِّدي عليها، فكُشِطت، وغُيِّرت بزيادةٍ بغير خط المصنف، فصارت، ومن التُّرك الـخَزَر المذكورين عبدُ الله بنُ عيسى، وعلى الأمرين عبدُ الله هذا عند المصنف من الـخَزَر التُّرك، وإنما هو منسوبٌ إلى موضعٍ من الثُّغور عند سَدِّ ذي القرنين يُقال له: دربند خَزَران، ذكره ابنُ السمعاني[٢]، وقال: وأما المنتسبُ إلى الموضع فجماعة، منهم عبدُ الله بن عيسى الـخَزَري، روى عن عَفّان بنِ مسلم، روى عنه الطَّسْتي، وكان ضعيفاً. انتهى.

قال: والحسنُ بنُ عباس بن الـخَزَري، سمع المحاملي.

قلت: كذا وجدتُه بخط المصنف مضبوطاً: ابن عباس، بنقطة تحت ثانيه، وعلى آخره علامةُ السين المهملة، وهو تصحيفٌ، صوابه: ابنُ عَيّاش بمثناة تحت، وشين معجمة آخره.

وفي وهمٌ آخر، وهو أنَّ الراوي عن المحاملي إنما هو ولد المذكور أبو القاسم عياشُ بنُ الحسن بن عياش ابن عيسى البغدادي بن الخزري، ذكره ابنُ ماكولا وغيره كذلك[٣] وقد ذكره الـمصنفُ على الصواب قبل هذه الترجمة، تقدم التنبيه عليه[٤]. وقد روى أبو القاسم عياشٌ هذا، عن الزعفراني، عن زكريا الساجي أخبار الشافعي، رحمة الله عليه.

(١) وانظر «الإكمال» ٢/ ١٩٨-٢٠١، و«التبصير» ١/ ٣٢٤، ٣٢٥.
(٢) انظر «الأنساب» ٥/ ١١١.
(٣) انظر «الإكمال» ٢/ ٢٠١، و«الأنساب» ٥/ ١١٢.
(٤) ص٤٨٦ من هذا الجزء.

قال: وعبدُ الوهّاب بنُ حسن بن الـخَزَري[٥]، سمع القطيعي.

وجمالُ الدين إبراهيمُ بنُ النفيس أبي الفتح ابنُ الـخَزَري الـمُستوفي بالموصل، سمع «جامع الأصول» من المصنِّف، وهو من بيت حشمة.

قلت: اسمُ أبي الفتح نصرُ بنُ عيسى.

* و[الـخُزَري] بضم الـخاء الـمعجمة، والباقي كالذي قبله: محمدُ بنُ خُزَر الطبراني الـخُزَري، ذكره ابنُ السمعاني[٦]، فإن كان صاحبَ «التاريخ» الذي كتبه الدارقطني بطبرية فإنه بزايين كما ذكره عبدُ الغني بن سعيد، وابنُ ماكولا، وغيرهما، يروي عن أحمد بن منصور الرمادي وغيره، وسيأتي ذكره إن شاء الله تعالى[٧].

* قال: والـخُزَزِي: بمعجمات.

قلت: وحركتُه كالذي قبله.

قال: أبو القاسم عَمّارُ بنُ الـخُزَز العُذْري الجِسْريني، عن أحمدَ بنِ محمد بن يحيى بن حمزة، وعنه عبدُ الوهاب الكَلابي.

* و[الـجُرْزي] بجيم، راء، زاي[٨].

قلت: الجيمُ مضمومة، بعدها الراءُ ساكنة، ثم الزايُ مكسورة.

قال: إسماعيلُ بنُ إبراهيم الـجُرْزي الجرجاني، عن مسلم بنِ إبراهيم ونحوه.

(٥) مترجم في «أنساب» السمعاني ٥/ ١١٢.
(٦) لم يذكره السمعاني بهذا الضبط، ولا استدركه ابن الأثير، وإنما ضبطه الـخُزَزي بضم الخاء المعجمة، وبزايين بعدها، أولاهما مفتوحة، وهو ما قيَّده عبد الغني والأمير كما ذكر المؤلف.
(٧) في رسم (خزز)، وفيه ذكره الدارقطني في «المؤتلف والمختلف» ٢/ ٧٢٣.
(٨) لفظ مطبوع «المشتبه»: بجيم وراء وزاي. ولفظ «التبصير» ١/ ٣٢٥: وبجيم ثم راء ساكنة، ثم زاي.

قلت: توفي سنة سبع وأربعين ومئتين.

* و[الجُزْري] بتقديم الزاي، والباقي سواء: نسبة إلى جُزْرة: واد بين الكوفة وفَيْد. وجُزرة أيضاً: موضع باليمامة.

* و[الجَزْري] بفتح الجيم، والباقي كالذي قبله: نسبةً إلى الجَزْر: ناحيةٌ بحلب ذات قُرى ومزارع.

* و[الحَزْري] بمهملة والباقي سواء: [نسبة إلى] حَزْر: موضع بنجد.

وبزيادة هاء بئرُ حزرة: موضع، وأيضاً: اسم واد. ذكر ذلك ياقوتُ في «المشترك»[1]، وما علمتُ أحداً نُسب إلى وادي بادية الكوفة، ولا إلى ما بعده. والله أعلم.

وعقد ابنُ نقطة في هذا الباب:

* الجَرْدي: بجيم مفتوحة، ثم راء ساكنة[2]، ثم دال مهملة مكسورة، وهو أبو شجاع سعيدُ بنُ صافي ابن عبد الله الجَرْدي مولى ابن جَرْدة، حدَّث عن أبي القاسم عليِّ بن بيان وغيره، وعنه عبدُ العزيز بنُ الأخضر الحافظ، ونسبه كذلك، تُوفي في رجب سنة سبعين وخمس مئة. وروى عنه القاضي عمر بنُ علي القُرشي، ونسبه الجَرْدَوِي بفتح الدال المهملة، بعدها واو مكسورة، فيُستفاد مع الأولى:

* الجُرْدي: بضم الجيم، نسبة إلى جُرْد بَعْلَبَك، ومنها أبو عبد الله محمدُ بنُ محمد بن[3] عثمان بن الجُرْدي القَطَّان البعلبكي، حدَّث عن أحمدَ بنِ أبي طالب الحجار. وكذلك أخوه أحمد ابن الجُرْدي[4].

* و[الجَرُودِي] يستفاد مع الثانية وهي الجَرْدَوِي من يُنْسب إلى جَرُود: قرية من إقليم معلولا من أعمال غُوطة دمشق، وهو الجَرُوْدِي: بفتح الجيم، وضم الراء، وسكون الواو، وكسر الدال المهملة[5].

* قال: الجَرّاحي.

قلت: بفتح الجيم والراء المشددة، وبعد الألف حاءٌ مهملة مكسورة.

قال: عبدُ الجبار بنُ محمد بن عبد الله بن أبي الجَرّاح ابن الجُنيد بن هشام بن المَرْزُبان، أبو محمد، راوي «جامع» الترمذي.

قلت: زاد أبو العلاء الفَرَضي في نسبه بعد عبد الله رجلاً، فقال: ابن عبد الله بن محمد بن أبي الجَرّاح. انتهى. تُوفي سنة اثنتي عشرة وأربع مئة عن إحدى وثمانين سنة[6].

قال: والقاضي أبو الحسن عليُّ بن الحسن الجَرّاحي، مات ببغداد سنة ست وسبعين وثلاث مئة.

قلت: حدَّث عنه أبو محمد الحسنُ بنُ علي الجَوْهري، وكان فاضلاً ثقة على تساهل فيه[7].

* قال: و[الخَرَاجي] بخاء معجمة، ثم جيم.

---

(١) ذكر الجَزْر وجُزْرة ص١٠١، وحَزْرة ص١٣٠، ١٣١.

(٢) ضبطه ابن حجر في «التبصير» ١/ ٣٢٥ بضم الجيم، وفتح الراء، لكنه أعادها ٢/ ٤٩٤ وضبطها كضبط المؤلف هنا بفتح الجيم وسكون الراء.

(٣) «محمد بن» لم ترد في نسخة الظاهرية.

(٤) قوله: وكذلك أخوه... إلى هنا، لم يرد في نسخة الظاهرية، ولفظ «أخوه» تحرف في نسخة سوهاج إلى «أخره».

وأورد ابن حجر معه:

* الجِرْدي: بكسر الحاء المهملة، وسكون الراء، نسبة إلى الجِرْدة من سواحل اليمن، ذكرها في «التبصير» ١/ ٣٢٦، لكنه أعادها ٢/ ٤٩٤، وضبطها الجِرْدي بالجيم.

(٥) ذكرها ياقوت في «معجم البلدان» وذكر أحد من ينتسب إليها.

(٦) مترجم في «سير أعلام النبلاء» ١٧/ ٢٥٧.

(٧) مترجم في «تاريخ بغداد» ١١/ ٣٨٧.

وانظر الجراحي أيضاً في «أنساب» السمعاني ٣/ ٢١٤، ٢١٥.

قلت: مع التخفيف.

قال: محمدُ بنُ إسماعيل بن أبي بكر المَرْوَزي الخَرَاجي، عن أبي الخير محمد بن أبي عمران، وعنه ابنُ عساكر والسمعاني.

* الجِرَابي.

قلت: بكسر الجيم، وفتح الراء، وبعد الألف موحدة مكسورة.

قال: إسماعيلُ بنُ يعقوب بن إبراهيم بن أحمد الجِرابي، ويُعرف أيضاً بابن الجِراب، سمع الكُديمي، ومات سنة خمس وأربعين وثلاث مئة[١].

قلتُ: ذكر أبو العلاء الفَرَضي أنه يُعرف بابنِ أبي الجِرَاب[٢].

وأبو بكر عبدُ الله بنُ محمد بن أحمد بن إبراهيم الرُّوَيْدَشْتي الجِرَابي الأصبهاني، سمع منه أبو عبد الله محمدُ بنُ النجار الحافظ.

* قال: و[الجِرَابي] بمهملة: أبو بكر أحمدُ بنُ محمد ابن عمر الجِرَابي، بغدادي، عن محمد بن عثمان الثقفي، وعنه الإسماعيلي[٣].

قلت: وعطاءُ بنُ محمد الجِرَابي، كان لا يُسند إذا روى. حدَّث محمدُ بنُ العباس اليزيدي، عن الخليل ابن أسد، عن الوليد بن صالح، عن عطاء الجِرَابي[٤]

قال: قال علي رضي الله عنه. فذكر قوله[٥].

وأبو جعفر محمدُ بنُ يزيد الجِرَابي، حدَّث عن أبي إبراهيم الترجماني. ذكره ابن الجوزي.

* قال: و[الحَرّاني] نسبة إلى حَرَّان.

قلت: بفتح المهملة، والراء المشددة، وبعد الألف نونٌ مكسورة.

قال: خلقٌ منهم: خالدُ بنُ أبي يزيد، عن زيد بن أبي أنيسة.

قلت: ويُقال فيه: ابن يزيد، والمشهور الأول، كنيتُه أبو عبد الرحيم[٦].

قال: ومحمدُ بنُ سلمة الباهلي[٧].

قلت: مولاهم، وهو ابن أختِ المذكور قبله وروايته، روى عنه وعن ابنِ عجلان وغيرهما، وعنه أحمدُ بنُ حنبل، وسُريج بنُ يونس وغيرهما.

قال: وعبد الله بن محمد النفيلي.

قلت: هو الحافظ أبو جعفر النُّفَيلي المشهور، عن مالك وطبقته، وعنه أبو داود، وهلالُ بنُ العلاء وغيرهما، مات بحرّان سنة أربع وثلاثين ومئتين[٨].

قال: ومحمد بن وهب بن أبي كريمة[٩].

قلت: أسقط المصنفُ من نسبه على المشهور رجلاً، فهو أبو المعافى محمدُ بنُ وهب بن عُمر بن أبي كريمة، وقيل فيه: محمدُ بنُ وهب بن عبد الله بن سماك بن أبي كَرِيمة، حدَّث عن مُحمدِ بنِ سلمة المذكور آنفاً، وعَتَّاب

---

(١) مترجم في «سير أعلام النبلاء» ١٥/ ٤٩٧، وأبوه يعقوب ترجمه الدارقطني في «المؤتلف والمختلف» ٢/ ٧٢٦، وقال: لقبه جراب، ونقله عنه السمعاني في «الأنساب» ٣/ ٢١٤.

(٢) وقوله مجانب للصواب؛ لأن الدارقطني كتب عن أبيه يعقوب، ولقَّبه جراباً، وهو أدرى به. انظر التعليق السابق.

(٣) مترجم في «تاريخ بغداد» ٥/ ٦٦، ٦٧.

(٤) من قوله: كان لا يسند... إلى هنا، سقط من نسخة سوهاج.

(٥) مترجم في «أنساب» السمعاني ٤/ ٩١.

(٦) من رجال التهذيب.

(٧) من رجال التهذيب.

(٨) من رجال التهذيب، ومترجم في «سير أعلام النبلاء» ١٠/ ٦٣٤-٦٣٧.

(٩) من رجال التهذيب.

ابن بشير الحَرَّاني وغيرهما، وعنه النَّسائي، وأبو عَرُوبة الحَرّاني وغيرهما. مات بجَدْيا[١]: قرية إلى جانب حَرّان سنةَ ثلاثٍ وأربعين ومئتين.

وابنُ عمه إسماعيلُ بنُ عُبيد بن عُمر بن أبي كَرِيمة أبو أحمد، مات بالعراق سنة أربعين ومئتين[٢].

قال: وأبو شُعيب عبدُ الله بنُ الحسن بن أحمد بن أبي شُعيب.

وأبوه وجده.

قلت: عبدُ الله حدَّث عن أبيه وغيره، وعنه أبو بكر الآجُرّي.

وأبوه أبو مسلم الحسن، حدَّث عن جَدِّه أبي شُعيب عبدِ الله بن مسلم، وعنه مسلم، وأبو داود، والترمذي، مات بعد الخمسين ومئتين.

وجدُّه أحمدُ بنُ أبي شعيب عبد الله بن مسلم، روى عن أبيه وجماعة، وعنه أبو داود، وروى البخاريُّ عن محمدٍ غيرَ منسوب، عنه، والترمذيُّ والنسائيُّ عن رجلٍ عنه.

قال: وأبو عَرُوبة.

قلت: هوالحُسين بنُ محمد بن مودود بن حماد الحَرَّاني الحافظ، صاحب «تاريخ الجزريين» وكتاب «الأوائل» وغيرهما، روى عن محمد بن بشار وغيره، وعنه أبو بكر ابنُ المُقرئ وطائفة، مات سنة ثماني عشرة وثلاث مئة[٣].

وأخوه أبو معشر الفضلُ بنُ محمد الحَرَّاني.

وهؤلاء كلُّهم من حَرّان المدينة المشهورة بالجزيرة، وحَرّان قصبتُها، وهي بين الموصل والشام والروم. سُمِّيت بهاران أخي إبراهيم الخليل، وهو والد لوط، وهاران أولُ من بناها، وبنى مدينة الرُّها ومدينة دارا، وعُرِّبت مدينة هاران، فقيل: حَرّان، وهي أول مدينة بنيت في الأرض بعد الطوفان، فيما حكاه ياقوت في «معجم البلدان»[٤].

وحَرّان من قُرى مرج دمشق، وأيضاً قرية من قرى حلب، وحران الكبرى، وحَرّان الصُّغرى: قريتان بالبحرين لبني عامر بن الحارث، من عبد القيس[٥].

* قال: و[الحُرَّاني] بالضم: نسبةً إلى سكة حُرّان بأصبهان.

قلت: ذكرها ياقوتُ بتخفيف الراء، ثم حكى تشديدها.

قال: أبو الشكر حمدُ بنُ أبي الفتح الحُرّاني، سمع عبد الرحمن بن مَنْده، ومات سنة ثلاث وأربعين وخمس مئة[٦].

قلت: وأبو المُظَهر عبدُ المنعم بن أبي أحمد نصر بن يعقوب بن أحمد بن علي المقرئ الحُرّاني الأصبهاني، روى عن جَدِّه لأمِّه أبي طاهر أحمد بن محمود الثقفي، وعنه أبو سعد ابنُ السمعاني، تُوفي سنة خمس وثلاثين وخمس مئة عن أربعٍ وثمانين سنة[٧].

* قال: و[الحَرَابي] بالفتح وموحدة.

---

(١) قيَّدها ياقوت في «معجم البلدان» ٤/ ٤٦٩ بفتح الجيم، وسكون الدال، وياء مثناة من تحت، لكن سمى القرية كفر جديا، وهو ما ذكره ابن حبان في «الثقات» ٩/ ١٠٥.

(٢) من رجال التهذيب.

(٣) مترجم في «سير أعلام النبلاء» ١٤/ ٥١٠-٥١٢.

(٤) ٢/ ٢٣٥، ومن قوله: سميت بهاران... إلى هنا، لم يرد في نسخة الظاهرية، وذكر المؤلف فيما علقه على هامش «المشتبه» شيخ الإسلام ابن تيمية الحراني، وأثبته الأستاذ البجاوي محقق طبعة مصر ص١٥٨.

(٥) ذكرها كلها ياقوت في «المشترك» ص١٢٤، ١٢٥.
وانظر الحراني أيضاً في «الإكمال» ٣/ ٥٥، ٥٦، و«أنساب» السمعاني، وفهرس «تكملة» المنذري ٤/ ٣١٠، ٣١٢.

(٦) مترجم في «التحبير» للسمعاني ١/ ٢٤٦.

(٧) مترجم في«التحبير» للسمعاني ١/ ٤٩٢.

قلت: مع التخفيف.

قال: شُجَاعُ بنُ سختكِين الـحَرَابي، عن أبي الدُّرِ ياقوت الرومي، كتب عنه أبو الحسن القَطِيعي.

* و[الـخَرَابي] نسبة إلى الـخَرَاب.

قلت: بخاء معجمة مفتوحة، والباقي كالذي قبله.

قال: وهي قريةٌ عامرة بخوارزم، لعلَّ منها أبو بكر محمد، شيخُ ابن مجاهد المقرئ.

قلت: كذا وجدتُه بخط المصنف، وفي قوله: أبو بكر محمد، بعد لَعَلَّ نظر، وأبو بكر هذا هو محمدُ بنُ الفرج البغدادي المُقرئ، نُسب إلى موضعٍ ببغداد يُعرف بخَرَاب الـمُعتصم كان يسكُنُه، روى عن محمدِ بن إسحاق الـمُسَيَّبي، وعنه ابنُ مجاهد، صرَّح بنسبته إلى خَرَاب المعتصم ابنُ السمعاني[1]، وابنُ الجوزي، وغيرهما.

وخَرَاب الـماء: من قرى ماردين وقف الـمدرسة الناصرية الأرتقية بماردين.

* والـحُزَابي: بضم الحاء المهملة، وفتح الزاي المخففة، وبعد الألف موحدة مكسورة: الـمُختار بن مُزاحم بن المختار بن شقيق بن مالك بن حُزَابة الـحُزَابي[2] من بني سامة بن لؤي.

* قال: الـجَزْمي زهدم[3] وجماعة[4].

قلت: هو بفتح أوله، وسكون الراء، وكسر الميم.

* قال: و[الجِزْمي] بالكسر نسبة إلى مدينة جرم من وراء النهر.

قلت: هي من بلاد بَذَخْشَان وراء وَلْوالج، وذكر الفَرَضي أنَّ جِرم وبَذَخْشَان بلدتان متصلتان من أقصى بلاد خراسان.

قال: منها الفقيه سعيدُ بنُ حيدر الجِزْمي، مات بعد الأربعين وخمس مئة[5].

* و[الـحَزْمي] بحاء وزاي.

قلت: الحاء مهملة مفتوحة.

قال: أبو بكر بن محمد بن عمرو بن حَزْم الـحَزْمي الأنصاري قاضي المدينة[6].

قلت: وأميرها، روى عن السائب بن يزيد، وخالته عمرة، وعنه ابناه محمدُ وعبد الله وغيرهما.

قال: وابنُ عمه محمدُ بنُ عُمارة، من أشياخ مالك[7].

قلت: روى عن محمد بن أبي بكر بن محمد بن عمرو ابن حزم، ومحمد بن إبراهيم التيمي.

وعبدُ الملك بنُ محمد بن عمرو بن حزم، هو أبو طاهر الـحَزْمي الذي ذكره عبدُ الغني. والأمير[8]، وابنُ الجوزي، ولم يُسمه أحدٌ منهم، وذكره البخاري في «التاريخ»[9]، فقال: عبدُ الملك بنُ محمد الـحَزْمي، عن أبيه، قال: شهد عمرو بن حزم الخندق، سمع منه ابنُ وهب، مرسل، مديني، الأنصاري. انتهى.

وبشر بن عون القُرشي الـحَزْمي الدمشقي أبو عون، عن بكار بن تميم، عن مكحول، عن واثلة، نسخةً كلها

---

(١) في «الأنساب» ٥/ ٦٤، وقبله الخطيب في «تاريخ بغداد» ٣/ ١٦٠، والأمير في «الإكمال» ٣/ ١٢٩، وبعده ياقوت في «معجم البلدان» ٢/ ٣٥٠.

(٢) أورده ابن ماكولا في رسم حزابة في «الإكمال» ٢/ ٤٥٨، لكن عنده سفيان بدل شقيق، وجزم المعلمي أن شقيق تصحيف. انظر تعليقه على «الإكمال» ٣/ ٥٨.

(٣) هو زهدم بن مُضَرِّس الـجَزْمي، من رجال التهذيب.

(٤) انظر «الأنساب» ٣/ ٢٣٣-٢٣٥، و«الإكمال» ٣/ ١٠٣.

(٥) مترجم في «الأنساب» ٣/ ٢٣٥، ٢٣٦.

(٦) من رجال التهذيب.

(٧) من رجال التهذيب.

(٨) «مشتبه النسبة» لعبد الغني ص٢٠، و«الإكمال» ٣/ ١٠٢.

(٩) ٥/ ٤٣١، ٤٣٢.

موضوعة، فيما قاله ابنُ حبّان[١]، وضعفه[٢].

قال: ومن كان على رأي أبي محمد عليِّ بن أحمد بن سعيد بن حزم الأندلسي الحَزْمي الظاهري صاحب التصانيف.

قلت: منهم أبو العباس أحمدُ بنُ محمد بن مُفَرِّج الأموي الأندلسي الإشبيلي النَّبَاتي الحَزْمي، سمع من أبي عبد الله محمد بن سعيد بن زَرْقُون، وآخرين. تقدم ذكره في حرف الموحدة[٣].

* قال[٤]: و[**الحُزَّمي**: نسبة إلى] حُزَّم: رِستاقٌ لأرْدبيل من إقليم أَذْرَبيجان.

قلت: هو بضم الخاء المعجمة، وفتح الراء المشددة، ثم ميم.

قال: منه بابك الخُرَّمي، صاحبُ الحروب الهائلة.

قلت: تقدم[٥] أنه قُتل في أيام المعتصم، وذكره المصنفُ أيضاً في حرف النون.

والحسينُ بنُ إدريس بن المُبارك بن الهيثم الأنصاري الخُرَّمي الهَرَوي، نُسب إلى لقب أبيه حُرَّم، روى عن سعيد بنِ منصور وعثمان بن أبي شيبة وغيرهما، وكان حافظاً مكثراً، وله تاريخٌ كبير، تُوفي سنة إحدى وثلاث مئة[٦].

وأخوه يوسفُ بنُ إدريس الخُرَّمي الهَرَوي، روى عن أحمدَ بنِ بكر بن سيف المروزي.

والخُرَّمي نسْبة أيضاً إلى الخُرَّميَّة أصحاب التناسخ والإباحة.

* قال: و[**الحَرَمي**] بالإهمال والحركة[٧]: أبو الحسن عليُّ بنُ أحمد بن إبراهيم بن الشيخ الحَرَمي، عن الحسن بن محمد بن عثمان الفَسَوي، وعنه أبو علي الوَخْشي، جاور بالحَرَم، فنسب إليه.

قلتُ: كذا وجدتُه بخطِّ المُصنف عن الحسن[٨]، وهو وهم، إنما هو الحسينُ بالتصغير، كذا ذكره أبو العلاء الفَرَضي، والنسبةُ عند أئمة اللغويين إلى الحَرَم: حِرْمي، بكسر أوله، وسكون ثانيه، وذكر الخليلُ الحَرَم، وقال: يُنسب إليه حِرْمي، وغيرُ الناس حَرَمي. وقال ابنُ دريد: ورجلٌ حِرْميٌّ منسوبٌ إلى الحَرَم.

قال الشاعر:

لِقْولِ حِرْميَّةٍ قالتْ وقد ظَعَنُوا
هل في مُخَفِّيكُمُ مَنْ يشتري أَدَما

قاله في «الجمهرة»[٩]، وذكر غيره أنه يقال فيه أيضاً: حُرْمي، بالضم مع السكون، كأنهم نظروا إلى حُرْمة البيت. انتهى.

---

(١) في «المجروحين» ١/ ١٩٠.

(٢) وانظر الحزمي أيضاً في «الإكمال» ٣/ ١٠٢، و«أنساب» السمعاني ٤/ ١٣١.

(٣) في رسم النباتي ص٣٠٧ وهو مترجم في «الوافي» ٨/ ٤٥، و«تكملة» المنذري ٣/ (٢٩٢٨).

ويستدرك:

* **الحُزْمي**: بضم الحاء المهملة، ذكره المعلمي في حاشية «الإكمال» ٣/ ١٠٣.

(٤) من قوله: قلت منهم أبو العباس... إلى هنا، لم يرد في نسخة الظاهرية.

(٥) في رسم (بابك) ص١٥٤.

(٦) مترجم في «سير أعلام النبلاء» ١٤/ ١١٣، ١١٤.

(٧) قال السمعاني في «الأنساب»: هذه النسبة إلى حرم الله تعالى، إما لولادة به، أو لسكناه. وانظر ما سيذكره المؤلف هنا.

(٨) وهو الوارد أيضاً في «التبصير» ١/ ٣٢٦.

(٩) ٢/ ١٤٢، قال: ويُروى: مخيفيكم، والشاعر هو النابغة، والبيت في «ديوانه» ص١٠٣ بلفظ: «من قول» بدل «لقول»، من قصيدة مطلعها:

بانَتْ سُعادُ وأمسي حَبْلُها انجذما
واحتلت الشَّرْعَ فالأجْزاعَ مِن إضَمَا

قال: وأبو القاسم سعد بن الحسن الجُرْجاني الحَرَمي الفقيه الشافعي، عن الإسماعيلي، مات سنة تسع وتسعين وثلاث مئة[١].

قلت: عن ثمان وأربعين سنة، والإسماعيليُّ المذكورُ هو الحافظُ أبو بكر، وأخذ الحَرَميُّ هذا أيضاً عن أبي سعد الإسماعيلي.

وأخوه أبو منصور سعيدُ بنُ الحسن الجُرْجاني الحَرَمي، روى عن أبي أحمد الغطريفي وغيره، تُوفي سنة خمس وعشرين وأربع مئة[٢].

وأبو الحسين[٣] أحمدُ بنُ محمد الحَرَمي، كتب عنه الخطيب.

وأبو سعد محمد بن الحسين بن محمد الحَرَمي، من أهل مكة، ولهذا قيل له: الحَرَمي، نزل هَرَاة، فأقام بها، وكان عالماً عاملاً زاهداً ورعاً حافظاً متقناً، سمع أبا بكر أحمدَ بنَ علي الخطيب ببغداد، وسمع من آخرين بمكة ومصر والعراق وخراسان، روى عنه الجنيد بنُ محمد القايني وغيره، تُوفي ـ رحمه الله وإيانا ـ في شعبان سنة إحدى وتسعين وأربع مئة، ودُفن بجبل كازياركاه[٤].

وقال أبو طاهر السِّلَفي: سمعتُ المُؤْتَمن بن أحمد الساجي الحافظ يقولُ: سمعتُ أبا سعد الحَرَمي بهَرَاة يقول: لا يَصْبِرُ على الخَلِّ إلا دُودُه. يعني: لا يصبر على الحديث إلا أهلُه. انتهى[٥].

(١) مترجم في «أنساب» السمعاني ٤/ ١١٦، ١١٧.

(٢) مترجم في «أنساب» السمعاني ٤/ ١١٧.

(٣) مثله في «التبصير» ونسخة من «الإكمال»، وجاء في «الأنساب» ونسخة أخرى من «الإكمال» ١/ ١٠٠: أبو الحسن.

(٤) من قوله: أبو سعد محمد... إلى هنا، سقط من نسخة الظاهرية. وكازياركاه قيَّده ياقوت في «معجم البلدان» فقال: بعد الألف زاي وياء مثناة وألف وراء: جبل وقرية بهراة، فيها مقبرة لهم.

(٥) مترجم في «سير أعلام النبلاء» ١٩/ ٢٠٢ و٢٠٣.

وحَرَمي في الأسماء عدة، منهم: حَرَميُّ بنُ عُمارة بن أبي حفصة العتكي مولاهم، عن هشام بن حسان وغيره، وعنه بُنْدار وهارونُ الحمال، ثقةٌ مشهور[٦].

وأبو علي حَرَميُّ بنُ حفص بن عمر العَتَكي البصري، شيخُ البخاري، وذكر ابنُ عساكر في «معجم النُّبَل»[٧] أنَّ مسلماً روى عنه أيضاً، وإنما روى عن رجلٍ عنه، ذكره الحافظُ الضياء فيما وجدتُه بخطه، وحكاه أبو الحجاج المِزِّي عنه، وقال: أما أنا فلم أجد له ذكراً في «صحيح» مسلم. انتهى[٨]. ولا ذكره في رجال مسلم الحاكمُ أبو عبد الله في «المدخل إلى معرفة رجال الصحيحين» ولا ذكره أبو بكر أحمدُ بنُ مَنْجويه في «رجال مسلم» أيضاً[٩].

* قال: و[الحُرَمي] بضم أوله: نسبة إلى الحُرَم: صافي الحُرَمي، مولى المعتضد.

وبَدْر الحُرَمي.

قلت: هو مولى المُعْتضد أيضاً.

* قال: و[الجَذَمي] بجيم، وذال معجمة: أبو مسلم الجَذَمي، والأصح تحريكه.

قلت: لأنَّ ابن الجوزي وبعض أهل الحديث قالوا: بفتح الجيم وسكون الذال المعجمة[١٠] والقياسُ

وانظر الحرمي أيضاً في «الإكمال» ٣/ ٩٩-١٠١، و«أنساب» السمعاني.

(٦) من رجال التهذيب، وتقدم ذكره في رسم (ثابت) من هذا الجزء.

(٧) ص٩٥.

(٨) لم أجد قول المزي هذا في ترجمة حرمي بن حفص في «تهذيب الكمال»، ولم يذكر في رموز الرواة عنه مسلماً.

(٩) وانظر حرمي أيضاً في «الإكمال» ٣/ ٩٩-١٠١، و«التبصير» ١/ ٣٢٧، و«سير أعلام النبلاء» ١٤/ ٤٨٥ و٢٣/ ٢٢٩.

(١٠) وممن نصَّ على سكون الذال الأمير في «الإكمال» ٣/ ١٠٤، والسمعاني في «أنسابه» وابن حجر في «التبصير» ١/ ٣١٢، وصحح فتحها ابن الأثير والفيروزآبادي، ونقل الفيروزآبادي أنه قد تضم جيمه.

فتحها معاً، فأبو مسلمٍ هذا من بني جَذِيمة: بطن من عبد القيس، روى أبو مسلم عن أبي ذر، والجارود بن المُعلى العَبْدي الآتي ذكره إن شاء الله تعالى، وعنه أبو العالية، وقتادة، ومُطَرِّف بنُ عبد الله بن الشِّخِّير.

قال: والجارودُ العَبْدي الجَذْمي، سيدُ عبد القيس، من جَذِيمة بن عوف، بطن من عبد القيس بن أفْصى ابن دُعْمي[1].

* قلت: و[الخَدَمي] بخاء معجمة ودال مهملة مفتوحتين: محمدُ بنُ النفيس بن بَقاء الخَدَمي الفراش، حدَّث عن شُهدة[2].

* قال: الجَرّار: بمهملتين.

قلت: بفتح أوله والراءِ المشددة إحدى المهملتين.

قال: عبدُ الأعلى بنُ أبي المساور، لَيِّن[3].

قلتُ: كوفي نزل المدائن، حدَّث عن الشَّعْبي وعكرمة وغيرهما، وعنه سعدوية، وجُبَارةُ بن المُغَلِّس، وطائفة.

قال: وعيسى بنُ يونس الرملي الفاخُوري الجَرَّار.

قلت: روى عنه النَّسائي، وابنُ ماجه، وابنُ أبي داود، وخلق، ثقة.

قال: وهِبَةُ الله بنُ أحمد التُّرابي الجرّار، عن أبي نصر الزَّيْنَبي، وعنه ابنُ عساكر.

قلت: ذكرتُه في حرف الموحدة[4].

قال: وكُليب بن قيس اللَّيثي الجَرَّار الذي وَثَبَ على أبي لؤلؤة، فقتله أبو لؤلؤة، ذكره ابنُ الفُوَطي في كتابه «بدائع التحف في ذكر من نُسب من العلماء[5] إلى الصنائع والحرف»، وقال: إنما قيل له: الجرّار لإقدامه في الحرب.

قلت: نزل المصنفُ في حكاية ذلك إلى الكمال ابن الفُوَطي، وقد ذكره الكلبي في «الجمهرة»[6]، وعنه أخذ الأمير[7]، وعنه[8] ابنُ الفُوَطي، والله أعلم.

فقال ابنُ الكلبي في بني بُكير بن عبد ياليل بن ناشب ابن غيرة بن سعد بن ليث بن بكر: ومنهم كُليبُ بنُ قيس ابن بكير، وهو الجَرّار الذي وَثَب على أبي لؤلؤة حين وَجَأ عمر بن الخطاب، فوجأه أبو لؤلؤة، فقتله. انتهى.

وقد عده المصنفُ من الصحابة في كتابه «التجريد»[9] ولم يذكره أبو نُعيم ولا ابنُ مَنْده في كتابيهما، ولا استدركه أبو موسى المديني في «التتمة»، ولا ذكره ابنُ الجوزي في «التلقيح»، وذكره أبو عمر ابنُ عبد البَرِّ[10]، فقال: كليب رجلٌ من الصحابة، قتله أبو لؤلؤة، ثم قَتَل عُمر بن الخطاب ـ رضي الله عنه ـ ذكر عبدُ الرزاق عن مَعْمر، سمعتُ الزُّهري يقول: إنَّ أبا لؤلؤة طعن اثني عشر رجلاً، فمات منهم ستة، منهم عُمر، وكليب، وعاش منهم ستة، ثم نحر نفسه بخنجره. انتهى[11].

---

(١) استدرك ابنُ الأثير في «اللباب» النسبة إلى جذيمات عدة، فانظره، وانظر حاشية «الأنساب» ٤/ ٢١١، ٢١٢.

(٢) ذكره ابنُ نقطة في «الاستدراك».

(٣) من رجال التهذيب.

(٤) رسم (الترابي) ص٢١١ من هذا الجزء.

(٥) في «التبصير» ١/ ٣٢٩: «من الأشراف»، ومثله في «تاج العروس».

(٦) ١/ ٢٠٣ (طبعة العظم)، وذكره أيضاً ابن حزم في «جمهرته» ص١٨٣، وتصحف فيها إلى الجزار، بزاي بدل الراء الأولى.

(٧) في «الإكمال» ٢/ ١٧٩.

(٨) في نسخة سوهاج: منه، وكذا التي قبلها.

(٩) ٢/ ٣٥.

(١٠) في «الاستيعاب» ٣/ ٣١٢، ٣١٣، ونقلُه ابن الأثير في «أسد الغابة» ٤/ ٤٩٩، وابن حجر في «الإصابة» ٣/ ٣٠٦.

(١١) وانظر الجرَّار أيضاً في «الإكمال» ٢/ ١٨٠، و«الأنساب»، و«التبصير» ١/ ٣٢٩، وذكر ابنُ حجر أبا العتاهية، وقال: كان في أوله يبيع الجرار.

قال: وفي الأسماء محمدُ بنُ محمد بن تمّام بن جَزّار[١] الآباري، حدَّث عن داود بن[٢] خطيب القرية.

قلت: هو أبو عبد الله محمدُ بنُ محمد بن تَمّام بن جَزّار ابن محمود بن سرايا الصحراوي من أهل قرية بَيْت الآبار، أجاز لجماعةٍ من مشايخنا، وسمع منه بعضُهم عن العماد داود بن عُمر بن يوسف بن خطيب بَيْت الآبار.

وعبدُ الرحيم بنُ إبراهيم بن خليل بن جَزّار سمع بقراءة الحافظ الضياء على أبي محمد بدر بن إبراهيم بن عثمان القرشي الخالدي في سنة ثلاث وست مئة[٣].

* قال: و[الجَزّار] بزاي ـ وهو القصّاب ـ: أبو العوّام الجَزّار القَصّاب فايد، عن أبي عُثمان النَّهْدي.

قلت: هو فايدُ بنُ كَيْسان، روى عنه حَمّادُ بنُ سلمة، وغيره، قَيَّده كذلك بالزاي بعد الجيم الدارقطني[٤] وغيره، وقاله الدولابي وعبدُ الغني بالراء المكررة[٥].

قال: ويحيى بنُ الجَزّار، عن علي رضي الله عنه.

قلت: قيل: له عن علي ثلاثةُ أحاديث فقط، وروى أيضاً عن عائشة والحسين بن علي وغيرهم، وعنه الحكمُ ابن عُتيبة، والحسن العُرني وغيرهما، ولقبه زبّان[٦].

ويحيى بنُ الجَزّار، آخر، روى عن سفيان الثوري، وعنه عبدُ الرزاق.

قال: وأم عيسى بنتُ الجَزّار، لها صحبة.

قلت: لم أر لها ذكراً في الصحابة إلا في كلام الأمير[٧]، وعنه حكى المصنف صحبتها في «التجريد»[٨]، حديثها عند ابنتها أم فروة ابنة مزاحم العَصَرية.

قال: وآخرون.

قلت: منهم: أم عيسى الجَزّار، تروي عن أم جعفر بنت جعفر بن أبي طالب، عن جَدَّتها أسماء بنت عُميس. قاله ابنُ إسحاق، عن عبد الله بن أبي بكر، عنها. قاله الأمير[٩] بعد أن ذكر التي قبلها.

* قال: و[الحَرّار] بمهملات: أبو عمر أحمدُ بنُ محمد ابن الحَرّار الإشبيلي، شيخٌ لابن عبد البَرِّ، والمغاربةُ يُسمون الحريري: الحرار[١٠]. وأبو عُمر هذا يروي عن أبي عمر أحمد بن سعيد بن حزم الصدفي «تاريخه الكبير».

قلت: في قول المصنِّف: شيخٌ لابن عبد البَرِّ نظرٌ، فإنَّ الأمير ذكر الحَرَّار هذا[١١] وروايتَه عن الصَّدَفي كتابه الكبير في التاريخ، وقال عقيبه: ذكره أبو عمر بنُ

---

(١) نقله كذلك ابنُ حجر في «التبصير» ١/ ٣٢٩، لكنه عاد واستدركه ١/ ٤٢٢، وقيَّده جرار بجيم مكسورة وراء مخففة، ولم يشر ـ أو لم يتنبه ـ إلى أنه قد سبق ضبطه، ولا تنبه المعلمي لذلك فاستدركها في حاشية «الإكمال» ١/ ٤٤٧ نقلاً عن «التبصير».

(٢) لفظ «بن» سقط من نسختي الظاهرية وسوهاج، وورد في مطبوع «المشتبه»، وفي قول المؤلف هنا.

(٣) انظر التعليق رقم (١١) في الصفحة السابقة.

(٤) في «المؤتلف والمختلف» ١/ ٥٣٧، والأمير في «الإكمال» ٢/ ١٨١، والمزي في «تهذيب الكمال»، وابن حجر في «التقريب»، و«التبصير» ١/ ٣٣٠، وسيورده المؤلف أيضاً في رسم (الحَزّار) نسبة إلى من يحزر التمر، وقال هناك: وهو جزار في اللحم أيضاً، وقيّده السمعاني في «الأنساب» (الحزَّار)، ثم قال: هكذا رأيتُ مقيداً في «الجرح والتعديل» لابن أبي حاتم. قلت: هو في المطبوع منه ٧/ ٤٨ الجزار بجيم وزاي، ومثله في «التاريخ الكبير» للبخاري ٧/ ١٣٢.

(٥) «الكنى» للدولابي ٢/ ٤٧، و«مشتبه النسبة» للأزدي ص٢٢.

(٦) من رجال التهذيب.

(٧) في «الإكمال» ٢/ ١٨٠.

(٨) ٢/ ٣٣١.

(٩) في «الإكمال» ٢/ ١٨١ نقلاً عن الدارقطني في «المؤتلف والمختلف» ١/ ٥٣٧، و٥٣٨ دون أن يصرح بالنقل.

وانظر الجزار أيضاً في حاشية «الإكمال» ٢/ ١٨١، ١٨٢.

(١٠) من قوله: الإشبيلي... إلى هنا، سقط من نسخة سوهاج.

(١١) في «الإكمال» ٢/ ١٩٠.

عبد البر النَّمري الحافظ، قاله لنا الحميدي[١]. انتهى.

وأبو العباس أحمدُ بنُ أبي بكر التُّجيبي الـحَرَّار، مشهورٌ بالزهد والصلاح والأحوال، في زمن الملك العادل أبي بكر بن أيوب، كان من أصحاب الشيخ يوسف الدهماني، والشيخ أبي عبد الله القرشي.

وأبو محمد عبدُ الله بنُ قاسم بن عبد الله بن محمد بن خلف اللَّخْمي الإشبيلي، يُعرف بالـحَرَّار، وكان هو يقوله: الحريري كالمشارقة، سمع من جماعة، منهم أبو محمد عبدُ الرحمن بن علي الزهري، وأبو عمر بن عات، في عدة يزيدون على مئتي شيخ، خَرَّج عنهم في «معجمه»، وذَيَّل على كتاب الرَّشاطي في الأنساب بذيل سماه «حديقة الأنوار»، تُوفي في حصار الروم إشبيلية في أوائل سنة ست وأربعين وست مئة. وفي شعبان من هذه السنة ملك إشبيلية طاغيةُ الروم صلحاً[٢].

* قال: و[الـخَرّاز] نسبة إلى خَرْز الجلود: الأستاذ أبو سعيد أحمدُ بنُ عيسى الـخَرّاز، شيخُ الصُّوفية، مات سنة ست وثمانين ومئتين[٣].

قلت: وقيل: سنة سبع وسبعين ومئتين، حدَّث عن إبراهيم بن بشار صاحب إبراهيم بن أدهم، وعن غيره.

قال[٤]: وعبدُ الله بنُ عون الـخَرّاز العابد[٥]، عن مالك.

قلت: روى عنه مسلم، وروى النَّسائي عن رجلٍ عنه، مات سنة اثنين ـ وقيل: سنة إحدى ـ وثلاثين ومئتين، وكان يُعدُّ من الأبدال رحمه الله.

(١) ترجمه الحميدي في «جذوة المقتبس» ص١٨٠.

(٢) من قوله: وأبو العباس أحمد بن أبي بكر... إلى هنا، لم يرد في نسخة الظاهرية.

(٣) مترجم في «سير أعلام النبلاء» ١٣/ ٤١٩.

(٤) من قوله: قلت: وقيل... إلى هنا، لم يرد في نسخة الظاهرية.

(٥) من رجال التهذيب.

وجدُّه أبو عون عبدُ الملك بن يزيد الهلالي أميرُ مصر.

قال: ومحمدُ بنُ خلف الرازي الـخَرّاز.

قلت: كذا وجدتُه بخط المصنف، وهو تصحيف، إنما هو محمدُ بنُ خالد، كذا ذكره عبدُ الغني بنُ سعيد والأمير[٦].

قال: وأحمدُ بنُ الحارث الـخَرّاز[٧]، راوية المدائني.

وخالدُ بن حَيّان الرَّقِّي الـخَرّاز[٨]، شيخُ ابن مَعين.

قلت: وروى عنه أحمدُ بنُ حنبل وسُنيد بنُ داود وخلق، ومن مشايخه عليُّ بنُ عروة الدمشقي، وهمام ابنُ يحيى، مات بالرَّقة سنة إحدى وتسعين ومئة.

قال: وأحمدُ بنُ علي الدمشقي الـخَرّاز، لا أحمد بن علي البغدادي الخزاز بمعجمات، وهما متعاصران، فالدمشقي سمع مروان بن محمد الطاطري.

قلت: هو أبو بكر أحمدُ بنُ علي بن يوسف الدمشقي، روى عنه الحسنُ بنُ حبيب الحصائري وغيره. والبغداديُّ يأتي ذكره إن شاء الله تعالى.

قال: ومحمدُ بنُ يحيى بن عبد العزيز ابن الـخَرّاز الأندلسي[٩]، عن أسلم بن عبد العزيز، وعنه أبو الوليد ابنُ الفَرَضي.

وأحمدُ بنُ علي بن أحمد الـجُرجاني الـخَرّاز، عن أحمد ابنِ الحسن بن ماجه، مات سنة عشرين وأربع مئة[١٠].

(٦) انظر «مشتبه النسبة» ص٤٢، و«الإكمال» ٢/ ١٨٧، ولم ينبه عليه ابن حجر في «التبصير» ١/ ٣٣٠، لكنه عاد ونقله عن الأمير على الصواب على أنه من زياداته ١/ ٣٣٢، وفاته أنه هو المذكور آنفاً مصحفاً، وتابعه الزبيدي في «التاج».

(٧) مترجم في «تاريخ بغداد» ٤/ ١٢٢، ١٢٣.

(٨) من رجال التهذيب.

(٩) مترجم في «تاريخ علماء الأندلس» ٢/ ٧٩.

(١٠) مترجم في «تاريخ جرجان» برقم (١٢٥).

قلت: لم يرو عن غير[١] ابن ماجه المذكور.

قال: وأبو علي أحمدُ بنُ أحمد بن علي الـخَرّاز[٢].

وأخوه أبو الحسن عليّ. سمعا من طِرَاد، وسمع أخوه من أبي نصر أخي طِرَاد.

قلت: أحمدُ وأخوه عليٌّ بغداديان من أهل الـحَرِيم، تُوفي أحمدُ سنة اثنتين وخمسين وخمس مئة عن سبع وسبعين سنة.

قال: وابنه أبو منصور يحيى بنُ علي الـخَرّاز، سمع أبا علي بنَ الـمَهْدي، وطال عمره، وبقي إلى سنة إحدى وتسعين.

قلت: مولده سنة سبع وخمس مئة، وتُوفي في ذي الحجة سنة إحدى وتسعين وخمس مئة[٣]، وسمع أيضاً من أبي القاسم بن الـحُصَين.

قال: وابنُ ذا عبد الله بنُ يحيى مات سنة ست وست مئة[٤]، يروي عن أحمد بن الأشقر.

قلت: وحافِدُه أبو عبد الله محمدُ بنُ أبي بكر بن أبي منصور يحيى بن الـخَرّاز الـحَرِيمي، حدَّث عن أبي علي أحمد بن محمد بن أحمَدَ بن[٥] الرحبي، روى عنه الكمال أحمد بنُ الدُّخْمَيْسِي في كتابه «تقييد الإسناد في ذكر مشايخ بغداد».

قال: وأخوه محمدُ بنُ علي بن أحمد الـخَرّاز، سمع ابنَ الـحُصَين.

قلت: هو أخو أبي منصور يحيى بن علي، سمع منه عمر بن علي القرشي، وكنية أخيه محمد أبو محمد.

وابن هذا أبو الحسن عليُّ بنُ أبي محمد بن علي بن أحمد ابن علي بن الـخَرّاز، حدَّث عن أبي القاسم سعيد بن أحمد ابن البَنَّاء وغيره، وتُوفي بأطراف الحجاز في قصده للحج، في أواخر ذي قعدة سنة ثلاث وست مئة[٦].

قال: وأحمدُ بن كُبَيرة الخرّاز، عن ابن بَيَان الرزّاز، والنَّرسي، مات سنة ست وخمسين وخمس مئة.

قلت: وحدَّث أيضاً عن إسماعيل بنِ ملّة وغيرهما، وكان شيخاً صالحاً، وقد ذكره الـمصنف في حرف الكاف[٧] بزيادة في نسبه، لكنه نقط فوق الراء واحدة، فسها.

قال: والـمُبارك بن بختيار الـخَرّاز، عن أبي سعد ابن الطُّيوري.

قلت: أبو سعد أحمدُ بنُ عبد الجبار، وكنية المبارك أبو الفائز[٨]، تُوفي سنة سبعين وخمس مئة.

قال: والـمُبارك بنُ كامل الـخَفّاف الـخَرّاز.

وعبد السلام الداهري[٩] كان يَخْرِزُ شباك الخِفَاف.

قلتُ: الـداهري[٤] سمع أبا بكر ابن الزاغوني، ونَصْراً العُكْبري، وأبا الوقت، وحَدَّث، وقولُ المصنفُ فيما وجدتُه بخطه في ترجمة الداهري: كان يَخْرِزُ شِبَاك الخِفَاف: خطأ، وقد انقلب عليه، إنما هذه حرفةُ الـمُبارك

---

(١) لفظ «غير» سقط من نسخة الظاهرية.

(٢) مترجم في «سير أعلام النبلاء» ٢٠/ ٣٢٧.

(٣) مترجم في «تكملة» المنذري ١/ (٢٩٩).

(٤) مترجم في «تكملة» المنذري ٢/ (١١٠٤).

(٥) لفظ «بن أحمد بن» لم يرد في نسخة الظاهرية.

(٦) مترجم في «تكملة» المنذري ٢/ (٩٨٣)، ومن قوله: وكنية أخيه أبو محمد... إلى هنا، لم يرد في نسخة الظاهرية.

(٧) رسم (كُبَيرة).

(٨) مثله في «الاستدراك» وتحرف في حاشية «الإكمال» ٢/ ١٨٨ إلى «أبو الغنائم».

(٩) وقع في نسختي الظاهرية وسوهاج: «الزاهري»، وهو خطأ، ونسبته إلى الداهرية ـ بالدال ـ قرية من سواد بغداد، نص على ذلك المنذري في ترجمته في «التكملة» ٣/ (٢٣٣٢) وياقوت في «معجم البلدان» وابن نقطة في «الاستدراك» باب الداهري والزاهري.

ابن كامل بن أبي غالب الخَفَّاف المذكورُ قبل الداهري، كان فيما قاله ابنُ نقطة[١]: يخرز الابريسم في خفَافِ النساء. ثم ذكر بعده ترجمة الداهري، ولم يذكر فيها ما ذكره المصنف.

وأبو محمد عبدُ العظيم[٢] بن عبد القوي بن فُريج[٣] بن أبي بكر المصري الخَرّاز، سمع ببلده من الأرتاحي، وبدمشق من ابن طَبَرْزد، وتُوفي سنة ست وثلاثين وست مئة.

وأبو عمرو محمدُ بنُ العباس بن الفضل بن محمد بن الأزهر التميمي الجرجاني الخَرّاز، روى عنه أبو نصر محمدُ بنُ أحمد بن إبراهيم الإسماعيلي، وسأل حمزةُ السَّهميُّ الإسماعيليَّ هذا عنه[٤]، فقال: لم يكن به بأس. انتهى.

ومن القدماء جعفر بن بُرْد الخَرّاز، بصري، ثقة[٥]، سمع ابنَ سيرين، وروى عن أم سالم بنتِ مالك، عن عائشة، وعنه نَصْر بن علي، ويزيدُ بن هارون. وقال حَرَميُّ بن عُمارة: حدَّثنا جَعْفر بن بُرْد الدبّاغ.

ويحيى بن سُلَيم القرشي مولاهم الطائفي الحذاء الخَرّاز، نزيلُ مكة[٦]، روى عن موسى بن عُقْبة وغيره، وعنه الشافعي وعدة، وُثِّق.

وأبو جعفر محمدُ بنُ يزيد الخَرَّاز الأَدَمي العابد، حدَّث عن الوليد بن مسلم، ويحيى بن سليم المذكور قبله، وطائفة، وعنه أبو بكر بنُ أبي الدنيا وآخرون، تُوفي ببغداد سنة خمس وأربعين ومئتين، وكان زاهداً عابداً، رحمه الله[٧].

ومحمدُ بنُ إسحاق بن أسد الخَرَّاز، يقال له: زُرَيق، ذكره أبو بكر الشيرازي في «الألقاب».

وأبو القاسم عبدُ الرحمن بن علي بن عبد الرحمن بن عباس الجُذَامي الخَرّاز أبو القاسم النَّحْوي، مات بسَبْتة سنة تسع وسبعين وخمس مئة[٨].

* قال: و[الخَرّاز] نسبة إلى الخَزِّ وبيعه.

قلت: هو بخاء معجمة، وزاي مشددة.

قال: فقيه العصر أبو حنيفة الخَزَّاز.

وإمامُ المحدثين حمادُ بنُ سلمة.

والنضر أبو عُمر الخزاز.

قلت: هو ابنُ عبد الرحمن، روى عن عكرمة، وعنه وكيع وغيره.

قال: وأبو عامر صالح بن رُسْتم الخَزّاز، عن ابن سيرين.

قلت: وعنه ابنه عامرُ بنُ أبي عامر الخزّاز، وأبو داود الطيالسي وغيرهما.

قال: وأبو خَلف عبدُ الله بنُ عيسى الخَزّاز[٩]، عن يونس بن عُبيد.

قلت: وعنه عُقبة بن مُكْرم العَمِّي وغيره.

قال: وأحمدُ بنُ علي الخَزّاز البغدادي، عن سعدويه، وعنه ابنُ السماك.

---

(١) في «الاستدراك» باب الخراز.

(٢) مترجم في «تكملة» المنذري ٣/ (٢٨٦٦).

(٣) قيّده المنذري بالجيم، وتصحف في حاشية «الإكمال» ٢/ ١٩٠ إلى فريح بالحاء.

(٤) كما ذكر في ترجمته في «تاريخ جرجان» برقم (٨٣٦).

(٥) من رجال التهذيب.

(٦) من رجال التهذيب.

(٧) من رجال التهذيب، ولم ترد ترجمته هذه في نسخة الظاهرية.

عقيبه: ذكره أبو عمر بن عبد البر النمري الحافظ، قاله لنا الحميدي.

(٨) وانظر الخراز أيضاً في «الإكمال» ٢/ ١٨٦-١٨٩، و«أنساب» السمعاني، و«التبصير» ١/ ٣٣٠-٣٣٢.

(٩) هؤلاء الخمسة المذكورون من رجال التهذيب.

قلت: أحمدُ هذا هو الذي أشار إليه المصنفُ قبلُ، يُعرف بالأبَّار، مشهور، وشيخُه هو سعيد بن سليمان الضَّبِّي أبو عثمان الواسطي الحافظ، ومن شيوخه أيضاً سُرَيج بنُ النعمان، وأحمدُ بن يونس، وروى عنه أيضاً أبو بكر الشافعي وطائفة[١].

قال: وأبو عمر محمد بن العباس بن حيويه الخزاز.

قلت: أسقط المصنفُ من نسبه رجلين، فهو ابنُ العباس بن محمد بن زكريا بن حيويه، حَدَّث عن الباغَنْدي الصغير، والمدائني وخلق، وتقدَّم، تُوفي سنة اثنتين وثمانين وثلاث مئة[٢].

قال: وهارونُ بنُ إسماعيل الخَزّاز[٣]، شيخٌ لعبد ابن حُميد.

قلت: وروى عن عليِّ بن المُبارك، وعنه عَبَّاسٌ الدوري أيضاً.

قال: وخلقٌ سواهم.

قلت: منهم عصمةُ بنُ سليمان الخَزّاز، عن خلف ابن خليفة، وعنه محمدُ بن الفرج الأزرق[٤].

* قال: و[الجَزّاز] بجيم: عوفُ بنُ أحوص الجَزّاز[٥]، شاعر قديم.

قلت: من بني كلاب.

* قال: و[والحَزّاز] بحاء: كيكلدي الرومي الحَزّاز، عتيق والدي، سمع من أبي حفص القَوّاس وابن الفراء.

وفي الأعلام: حَزّاز بنُ كاهل، من أجداد خالد بن عُرْفُطة الصحابي.

وحَزَّازٌ من أجداد عبد الله بن ثعلبة بن صُعير، له ولأبيه صحبة.

قلت: حزّاز هذا الثاني هو الأول، فالتفرقةُ بينهما غلط، وهو حَزّاز بن كاهل بن عُذْرة بطن.

وخالدُ بن عُرْفُطَة بن إبراهيم العُذْري من بني غيلان بن أسلم بن حَزَّاز بن كاهل بن عُذْرة، وهو أحدُ أمراءِ علي رضي الله عنهما، تُوفي سنة سبعين[٦].

وثعلبة بنُ صُعير العُذْري من بني عدي بن صُعَير ابن حَزّاز بن كاهل بن عُذرة، صحابي أيضاً، ولابنه عبد الله رؤية ورواية.

ومن بني دُكيم[٧] بن عدي بن حَزّاز بن كاهل بن عُذْرة: جمرة[٨] بن النعمان بن هوذة العذري، صحابي أيضاً: أول أهل الحجاز. قدم على رسول الله ﷺ بصدقة ابن عُذرة، فأقطعه رسولُ الله ﷺ رميةَ سوطه، وحُضْرَ فرسه من وادي القرى. قاله ابن الثعلبي.

* قال: و[حَزَاز] كذلك، وبالتخفيف: بدرُ بن حَزَاز المازني، شاعر معاصر للنابغة الذبياني.

---

(١) مترجم في «تاريخ بغداد» ٤/ ٣٠٣، وتصحفت نسبته فيه إلى الخراز، براء، ولم يرد فيه أنه يعرف بالأبار.

(٢) مترجم في «سير أعلام النبلاء» ١٦/ ٤٠٩.

(٣) من رجال التهذيب.

(٤) وانظر استيعاب الخزاز في «الإكمال» ٢/ ١٨٢-١٨٦، و«أنساب» السمعاني، و«التبصير» ١/ ٣٣٣، ٣٣٤.

(٥) ضبطه ابن حجر في «التبصير» ١/ ٣٣٥ بجيم مضمومة وتخفيف الزاي، وجعله لقباً لعوف، وقال: ظاهر سياق «الإكمال» أنه بوزن الذي قبله. وهو مترجم في «معجم» المرزباني ص١٢٣.

(٦) مترجم في «أسد الغابة» ٣/ ١٠٢، ١٠٣، و«الإصابة» ١/ ٤٠٩، وتحرف فيه حزاز إلى حزان في موضع، وإلى حراز في موضع آخر. (طبعة مولاي عبد الحفيظ).

(٧) تحرف في «الإكمال» ٢/ ٤٤٥ إلى دهم.

(٨) بالجيم والراء كما قيَّده الدارقطني في «المؤتلف والمختلف» ٢/ ٥٥٩، والأمير في «الإكمال» ٢/ ٥٠٤ وغيرهما، وكذلك أورده ابنُ الأثير وابن حجر، لكنهما أعاداه في اسم حمزة بالحاء والزاي، قال ابن حجر ١/ ٣٩٦: الصواب ما تقدم - يعني بالجيم.

وأَسِيد بن حَزَاز، في بكر بن هوازن.

* قال: و[الحَرّاز] بحاء، راء، زاي[١].

قلت: الأولى مهملة، والثانية مشددة مع الفتح فيهما.

قال: أبو القاسم أحمدُ بنُ علي بن[٢] الحرّاز المقرئ الخياط، سمع من قاضي المارستان، مات سنة ست مئة[٣].

وأحمدُ بنُ علي بن حَرَّاز، عن قاضي المرستان، وعنه ابنُ خليل.

وعثمان بن حَرّاز الصَّيرفي[٤]، عن يوسف القاضي وغيره.

قلت: شيخُ ابن خليل هو أبو القاسم الخَيّاط المذكورُ قبله، فالتفرقةُ بينهما وهمٌ، وهو أبو القاسم أحمدُ بنُ أبي الحسن علي بن أحمد بن محمد بن حَرّاز[٥] - ويُقال: الحَرّاز - الكَرْخي المقرئ الخَيّاط، سمع من أبي بكر الأنصاري قاضي المرستان، وأبي منصور عبد الرحمن القَزّاز، وأبي الفتح عبد الملك الكَرُوخي، وغيرهم، وُلد في شهر رمضان سنة أربع وعشرين وخمس مئة، وتُوفي في خامس ذي القعدة سنة ست مئة، ودُفن بمشهد الإمام موسى بن جعفر رضي الله عنهما.

وكما سُقتُه عن المصنِّف ذكره فيما وجدتُه بخطه، ثم ضُرب على بعضه، وكُشط، وغُيِّر على ما هذه صورتُه: ومِثْلُ أحمدَ بنِ علي بن حراز عثمانُ بن حَرّاز، فضُرب على قوله بعد حَرّاز: عن قاضي المرستان، وعنه ابنُ خليل، وضُرب أيضاً على الواو قبل عثمان بن حَرَّاز، وهذا التغييرُ والكَشْطُ والضربُ فُعِل في نسخة المصنف بعده، لأنه موجودٌ في نسختي كما سُقتُه أول، وقد كُتبت بعد المصنف، وفي نسخة المصنفِ مواضعُ أُصلحت بغير خطه، بعضُها خطأ، والمصنفُ بريء منه كما قدمتُه في أمثلة. والله أعلم.

أما عثمانُ بن حَرّاز، فلا أعلمه إلا في نسب أبي يعلى محمد بن علي بن عبد العزيز بن عثمان بن حَرّاز البزاز[٦]، عن القاضي أبي الحسين محمد بن عثمان النَّصِيبي، سمع منه أبو القاسم مكيُّ بنُ عبد السلام المَقْدسي[٧].

ومن الأعلام أيضاً أبو علي يحيى بنُ الربيع بن سليمان ابن حَرّاز بن سليمان العُمري العَدوي الواسطي الفقيه الشافعي، تَفَقَّه على والده، وعلى أبي النجيب السُّهروردي، وغيرهما، وأخذ الخلافَ عن القاضي أبي يعلى ابن الفَرّاء، وسمع الحديث من عبد الخالق بن يوسف، وابن ناصر، وأبي الوقت، وآخرين، سمع منه أبو عبد الله بنُ الدُّبَيْثي وطائفة، تُوفي ببغداد سنة ست وست مئة وله ثمان وسبعون سنة[٨].

وابنهُ الفقيه أبو القاسم عبدُ الرحمن، سمع من أبي العِزِّ محمد بن الخُراساني، وغيره، وتُوفي سنة اثنتين وست مئة، قبل أبيه[٩].

---

(١) لفظ مطبوع «المشتبه»: وراء وزاي.

(٢) لفظ «بن» سقط من «التبصير» ١/ ٣٣٥.

(٣) مترجم في «تكملة» المنذري ٢/ (٨٣٤).

(٤) هو صديق الدارقطني كما ذكر في «المؤتلف والمختلف» ١/ ٥٣٦، وترجمه الخطيب في «تاريخ بغداد» ١١/ ٣٠٤.

(٥) تصحف في حاشية «المشتبه» (١٦٢ ط مصر) إلى حزاز بزايين.

(٦) بل هناك عثمان بن حَرّاز الذي ذكره الذهبي آنفاً، وهو صديقُ الدارقطني، وترجمه الخطيب في «تاريخ بغداد» كما ذكرت في التعليق رقم (٤) في هذه الصفحة، وهناك أيضاً عثمان بن حرَّاز والد محمد بن عثمان بن حَرّاز، المترجم في «تاريخ بغداد» ٣/ ٥١، أما أبو يعلى الذي ذكره المؤلف هنا، فلم أعثر على مصدر ترجمة له.

(٧) من قوله: أما عثمان بن حراز... إلى هنا، لم يرد في نسخة الظاهرية.

(٨) مترجم في «سير أعلام النبلاء» ٢١/ ٤٨٦.

(٩) مترجم في «تكملة» المنذري ٢/ (٩٢٩)، وانظر أيضاً «التبصير» ١/ ٤٢٢.

* قال: و[حَرَاز] بتخفيف ذلك: حَرَازُ بنُ عَوْف، قبيلةٌ من حمير.

قلت: هو أحدُ بطون ذي الكلاع[١]، وعامتُهم بالشام.

قال: منها أزهر الحَرَازي.

قلت: هو أزهرُ بنُ سعيد، على المشهور، وقيل: ابن عبد الله[٢]، وهو حمصي، روى عن أبي أُمامة، وأبي كبشة الأنماري، وغيرهما، وعنه معاويةُ بنُ صالح، والزَّبيدي، تُوفي سنة تسع وعشرين ومئة.

ومنها أيضاً عبدُ الرحمن بنُ أوس الحَرَازي، حدَّث عن الخِيَار بن العَبّاس الحَجْري.

وأبو علي الحسنُ بن حُمير الحَرَازي[٣]، حدث عنه عمران بن بكار.

وعبدُ القُدوس الحَرَازي، روى عنه موسى بنُ محمد ابن حيان.

*قال: و[الحَزّار] من يَحْزُرُ التمر وغيره: أبو العوام فايدُ بن كَيْسَان الحَزّار. وهو جَزَّار في اللحم أيضاً.

قلت: وتقدم[٤].

* و[الجُرَاز] بجيم مضمومة، ثم راء مفتوحة مخففة، وبعد الألف زاي: روى سيفُ بنُ عمر الأَسَيِّدي، فقال: حدَّثنا بدرُ بنُ الخليل، عن عليِّ بن ربيعة الوالبي، قال: حدَّثتُ علياً ـ رضي الله عنه ـ بأمر طلحة، وأخبرتُه أنَّ سيفه كان يُقال له: الجُراز. انتهى.

والجُرَاز لغة: القَطّاع[٥] من جَرَزَه بالفتح ـ يَجْرُزُهُ بالضم جَرْزاً: قطعه[٦].

* قال: الجَرْكاني.

قلت: بفتح أوله، وسكون الراء، بعدها كاف، وبعد الألف نون مكسورة.

قال: أبو الرجاء محمدُ بنُ أحمد الأصبهاني، محدِّث عالم، سمع ابن رِيْذَة، مات قبل الحداد.

قلت: في حدود سنة أربع عشرة وخمس مئة. ذكره ابنُ السمعاني والسِّلَفي في شيوخهما.

قال: وجَرْكان: من قُرى أصبهان.

قلت: وجَرْكان أيضاً: من قرى جُرجان، منها: أبو العباس محمدُ بنُ محمد بن معروف الجَرْكاني الجُرجاني خطيبُ جَرْكان[٧]، وهو مستملي أبي بكر الإسماعيلي.

* قال: و[الخَرَكاني] بخاء معجمة وبالحركة: خَرَكان: من محالِّ بُخارى منها....

قلت: بَيَّض له المصنفُ كما بيَّض له شيخهُ أبو العلاء الفَرَضي بعد أن ذكر أنَّ الخَرَكاني نسبةٌ إلى شَطٍّ وادي خَرَكان من محال بُخارى بأسفل البلد[٨]. انتهى.

---

(١) انظر تعليق المعلمي على «الأنساب» ٤/ ٩٢ (الحرازي).

(٢) وجعل بعضهم أزهر بن سعيد غير أزهر بن عبد الله، وأوردهما اثنين المِزِّي في «تهذيب الكمال»، ثم نقل عن البخاري قوله: أزهر بن يزيد، وأزهر بن سعيد، وأزهر بن عبد الله، الثلاثة واحد، نسبوه مرة مرادي، ومرة حمصي، ومرة هوزني، ومرة حرازي، انظر «تهذيب الكمال» ٢/ ٣٢٥ و٣٢٧ و٣٢٨ (طبعة مؤسسة الرسالة) وتعليق الدكتور بشار عواد معروف عليه، وانظر «التاريخ الكبير» للبخاري ١/ ٤٥٦-٤٥٩، و«الجرح والتعديل» ٢/ ٣١٢.

(٣) مترجم في «الجرح والتعديل» ٣/ ١١.

(٤) في رسم (الجَزَّار)، وانظر التعليق رقم (٤) ص ٤٩٥.

(٥) في «اللسان»: سيفُ جُراز بالضم: قاطع، وكذلك مدية جُراز، ويقال: سيف جراز إذا كان مستأصلاً، والجُراز من السيوف: الماضي النافذ.

(٦) يُستدرك.

* الجَرّاز: على وزن شداد، ذكره المعلمي في حاشية «الإكمال» ٢/ ١٨١.

(٧) مترجم في «تاريخ جرجان» برقم (٧٧٣).

(٨) لم يذكر هذه النسبة السمعاني ولا ابنُ الأثير، ولا ذكر البلدة ياقوت.

* قال: [جَسْر] بالفتح عدة.

قلت: والسين مهملة.

قال: وقال ابنُ دريد: صوابُه الفتح، لكن الـمُحَدِّثون يكسرونه[١].

قلت: وحكى أبو حاتم عن الأصمعي قوله: ويُقال للقبيلة التي من قيس عَيْلان: جَسْر بالفتح، وكذلك جَسْر النهر، ولم أسمع الجِسر بالكسر. انتهى. وقد حكى اللُّغتين أبو عبيد في كتابه «غريب المصنف» في باب فِعْل وفَعْل وفُعْل فقال: والجِسْر والـجَسْر انتهى. وجَسْر قيس الذي ذكره الأصمعي وهو جَسْرُ بن محارب بن خَصَفة بن قيس عيلان[٢].

قال: ومنهم جَسْرُ[٣] بن فرقد.

قلت: ذاك الضعيفُ المشهور، روى عن ثابت البُنَاني، وغيره.

وابنه جَعْفَرُ بنُ جَسْر أبو سليمان، ضعيفٌ كأبيه، روى عن أبيه مناكير[٤].

* قال: و[حَشْر] بحاء، ثم معجمة.

قلت: الحاء مهملة مفتوحة، والشين المعجمة ساكنة[٥].

قال: سالـمُ بنُ حرملة بن حَشْر، له صحبة.

قلت: أسقط المصنفُ من نسبه رجلين، فهو سالـمُ بنُ حرملة بن زهير بن عبد الله بن حَشْر العدوي وفرَّق المصنفُ بينهما في كتابه «التجريد»[٦] فوهم، فقال: سالم بنُ حرملة بن زُهير العَدَوي، له وفادةٌ، وحديثُه عند أولاده. وقال بعدُ بترجمة: سالـمُ بن حرملة بن حَشْر، له صحبة، من «الإكمال» انتهى. وفي «الإكمال» الذي نقل منه ساقَ نسب سالمٍ كاملاً، كما ذكرتُه آنفاً، وعزاهُ الأميرُ في «الإكمال»[٧] إلى عبد الغني بن سعيد، وهكذا ساقه عبدُ الغني في كتابه[٨]، وقال: وسالمٌ من الصحابة، روى عن النبي ﷺ حديثاً واحداً. انتهى. وساق نسبَه كما ذكرتُه الحافظُ أبو القاسم يحيى بنُ علي الحضرمي في كتابه «المؤتلف والمختلف».

وفي تيم[٩] بن مُرّة: أبو الـحَشْر مُدْلج بنُ خالد بن عبد مناف بن كعب بن سعد بن تيم[٣] بن مُرة، من ولده عَتّابُ بن سُلَيم بن قيس بن خالد بن أبي الـحَشْر القُرشي التيمي من مُسْلمة الفتح، قُتل يوم اليمامة[١٠].

وأبو الـحَشْر المذكور في الرؤيا التي رُؤيت لأبي بكر الصديق، رضي الله عنه مرتين لـمجيئها عن رجلين:

---

(١) نقل الدارقطني وابن ماكولا عن ابن دريد قوله: كل مافي قبائل العرب وأسمائها فهو بفتح الجيم.

(٢) من قوله: وجسر قيس... إلى هنا، لم يرد في نسخة الظاهرية.

(٣) قيَّده الدارقطني في «المؤتلف» ١/ ٤٥٢، والأمير في «الإكمال» ١/ ١٠٠ بالكسر، ومثله الفيروزآبادي في «القاموس»، وهو مترجم في «ميزان الاعتدال» ١/ ٣٩٨ وغيره.

(٤) وانظر أيضاً في «المؤتلف والمختلف» ١/ ٤٥٢-٤٥٤، و«الإكمال» ٢/ ١٠٠.

(٥) لم يُصرح الأمير بشكل الشين المعجمة، وظاهرُ سياقه أنها بالسكون، لكنها شكلت في المطبوع من «الإكمال» ١/ ١٠١ بالفتح.

(٦) ١/ ٢٠٣، وذكره على الصواب دون تفريق ابنُ الأثير في «أسد الغابة» ٢/ ٣٠٩، وابنُ حجر في «الإصابة» ٢/ ٤، لكن قال ابن حجر في حشر: وقيل: خنيس، بمعجمة، ثم نون، ثم مهملة مصغر، وقيل: بفتح أوله، وسكون النون، بعدها موحدة مفتوحة، ثم معجمة، وبالأول (يعني حشر) جزم الدارقطني وابن ماكولا، والثالث وقع عند ابن السكن. قلت: والثاني وجده ابنُ الأثير في نُسخ كتابي ابن منده وأبي نعيم.

(٧) ٢/ ١٠١.

(٨) «المؤتلف والمختلف» ص٢٨.

(٩) في نسخة سوهاج: تميم، وهو خطأ.

(١٠) مترجم في «الاستيعاب» ٣/ ١٥٤، و«أسد الغابة» ٣/ ٥٥٧، و«الإصابة» ٢/ ٤٥٢.

أحدُهما فيما حدَّث به الباغَنْدي محمدُ بنُ محمد بن سليمان فقال: حدَّثنا محمدُ بنُ عبد الله بن نُمير، حدَّثنا أبي، حدَّثنا الأعمش، عن مُسلم، عن مسروق، عن خَبّاب بن الأرَتّ، قال: رأيتُ أبا بكر الصديق رضي الله عنه ـ مغلولة يده إلى عُنُقه على باب[1] أبي الحَشْر رجلٍ من الأنصار، فأعرضتُ عنه، فعرف ذلك فيَّ، فسألني، فأخبرتُه، فقال أبو بكر: الله أكبر، جمع الله لي ديني إلى يوم الحَشْر.

والرجلُ الثاني فيما حدَّث به أبو بكر محمدُ بنُ عبد الله الشافعي، حدَّثنا بشر بنُ موسى بن صالح الأسدي، حدَّثنا الحميدي[2] قال: قال سفيانُ: حدَّثنا حُصينٌ، عن[3] عبد الرحمن قال: رأى صهيبٌ في النوم وكأنَّ أبا بكر ـ رضي الله عنه ـ في جامعة، وهو موثوقٌ إلى دار أبي الحَشْر، فلما أصبح لقي أبا بكر، فسلَّم عليه، فلم يَرُدّ عليه صُهيب، فقال: يا صُهيب، أُسَلِّم عليك فلا تَرُدُّ عليَّ؟ فقال: دعني، فقال: لَتُخْبِرَنِّي، قال: فأخبرتُه، فقال: الله أكبر، جمع الله لي أمري إلى يوم الحشر[4].

* و[الحَشْر] بجيم والباقي سواء: أبو الحَشْر الأشجعي، خال بيهس بن هلال الفزاري، له معه خبر في أخبار فَزَارة. قاله الأمير[5].

وجَشَر: بفتح الشين المعجمة: جبلٌ في ديار بني عامر، جوار ديار بني الحارث بن كعب[6].

* قال: الجَشَّاش.

قلت: بفتح الجيم، والشين المعجمة المشدودة، وبعد الألف معجمة أخرى.

قال: هاشمُ بنُ عبد الواحد، كوفي، روى عنه جعفرُ ابنُ محمد بن شاكر.

وإبراهيمُ بنُ الوليد الجَشّاش، يروي عن أبي بكر الرمادي.

* و[الحشّاش] بحاء.

قلت: مهملة، والباقي سواء.

قال: محمدُ بنُ عبد الله بن القاسم الحَشّاش، يروي عن عبد الرزاق.

* قلت: و[الجَسّاس] بجيم، ومهملتين، وزان الذي قبله: جَسّاسُ بنُ محمد، روى عنه عبد الله بنُ أبي سعد الوراق.

وعبدُ الرحمن بنُ جَسّاس المصري، نزل عليه عكرمةُ لما قدم مصر، فسمع منه، روى عنه ابنُ لهيعة وغيره.

وجَسّاس بنُ مُرة بن ذُهل بن شَيْبان، قاتل كُليب، مشهور. قاله الأمير[7].

* و[جِسَاس] بكسر أوله مخففاً: جِسَاسُ بن نُشْبة، من بني تَيْم الرِّبَاب بن عبد مناة بن أُدّ. وقال الكلبي في «الجمهرة»[8]: ولم أسمع بجساس مخفف في العرب غير هذا. انتهى. وقال ابنُ حبيب[9]: كل شيء في العرب

---

(١) من قوله: قال: رأيت أبا بكر... إلى هنا، سقط من نسخة سوهاج.

(٢) في نسخة الظاهرية: «الحميد» دون ياء، وهو خطأ.

(٣) في الأصلين «بن» وهو خطأ، والتصويب من «مؤتلف» الدارقطني ١/ ٤٥٥، وعبدُ الرحمن هو ابن أبي ليلى، وحصين هو ابن عبد الرحمن السلمي أبو الهذيل الكوفي.

(٤) أخرجه الدارقطني في «المؤتلف والمختلف» ١/ ٤٥٥ من طريق عبثر، عن حصين بن عبد الرحمن، بهذا الإسناد. ونقل محققه نص «التوضيح» هذا، فوقع في نقله سقط وتصحيف.

(٥) في «الإكمال» ٢/ ١٠٢.

(٦) ذكره ياقوت في «معجم البلدان» ٢/ ١٤١.

(٧) في «الإكمال» ٢/ ١٠١.

(٨) ١/ ٣٩٠ (طبعة العظم).

(٩) في «مختلف القبائل ومؤتلفها» ص٣٢٠، ٣٢١، ونقله الوزير المغربي في «الإيناس» ص ٩٩.

جَسَّاس مشدد، إلا في تَيْم الرِّباب فإنه جِسَاس ـ خفيفٌ مكسور ـ ابن نُشْبة بن رُبَيْع بن عمرو بن عبد الله بن لؤي ابن عمرو بن الحارث بن تَيْم بن عبد مناة بن أُدّ. انتهى.

ومن ولد جِسَاس هذا: مُزاحم بن زُفر التَّيمي[١] الكوفي، حدَّث عنه أبو الربيع الزهراني، وأبو كريب، وهو غير مُزاحم بن زفر الراوي عن مجاهد والشعبي، فهذا[٢] روى عنه شعبة، وذاك التيمي[٣] روى عن شعبة.

وأخوه عُثمان بن زُفر التَّيمي[٤]، روى عن عبد العزيز الماجشُون، وعاصم بن محمد العُمري، وغيرهما، وعنه عَبّاسٌ التَّرْقُفي وغيره، وهو غير عُثمان بن زُفر الجُهَني الدمشقي[٥].

* قال: **الجُشَمي**: كثير.

قلت: هو بضم أوله، وفتح الشين المعجمة، وكسر الميم: نسبة إلى جُشَم، وهو عدةُ بطون منها: جُشَمْ بنُ معاوية بن بكر بن هوازن، منهم: أبو الأحُوص الجُشْمي[٦] عَوْفُ بنُ مالك بن نضلة، حدَّث عن أبيه مالك الصحابي، وعبد الله بن مسعود، وأبي موسى الأشعري، رضي الله عنهم، وعنه ابنُ أخيه أبو الزعراء عَمرو بن عمرو بن مالك الجُشَمي وغيره.

ودُريد بنُ الصِّمَّة الجُشَمي الفارس الشاعر[٧] المشهور، قُتل[٨] كافراً يوم أوطاس[٩]. ومن شعره ـ وعُدَّ أفضلَ بيتٍ قالته العرب في الصبر على النوائب:

قليلُ التَّشَكّي للمُصِيبَاتِ حافِظٌ
منَ اليومِ أعقابَ الأحاديثِ في غَدِ

وجُشَم: قصبةٌ من قَصَبات بَيْهق من أعمال نيسابور، منها الشريفُ أبو سعدُ المحسنُ بنُ محمد بن كرامة بن محمد العَلَوي الجُشَمي البيهقي، له مصنفات، منها: «التفسير الكبير» و«عيون المسائل»، وغيرهما، سمع من أبي الحسين عبد الغافر بن محمد الفارسي وغيره، تُوفي بدِهِسْتان بعد سنة خمس وخمسين وخمس مئة.

* قال: و[**الحُسْمي**] بمهملتين، وبضم، وسكون: كليب بن تميم الحُسْمي.

قلتُ: وكابسُ بنُ ربيعة الحُسْمي[١٠]، أحدُ الذين كانوا يُشَبَّهون بالنبي ﷺ.

* وحِسْمَى: بكسر أوله، وسكون ثانيه، وفتح الميم، وسكون آخره، ذكر أبو نصر الجوهري أنه اسمُ أرضٍ بالبادية غليظة لا خير فيها تنزلُها بنو جُذَام، ويقال: آخر ماءٍ نَضَب من ماء الطُّوفان حِسْمَى، فبقيت منه هذه البقيةُ إلى اليوم، وفيها جبالٌ شواهقُ، مُلْسُ الجوانب، لا يكاد القَتَامُ يُفارقها. قال النابغةُ:

فأصبح عاقلاً بجبال حِسْمَى
دُقَاق التُّربِ مُحتزِم القَتَامِ[١١]

---

(١) تعرف في «التبصير» ١/ ٢٥٦ إلى التميمي.
(٢) من رجال التهذيب.
(٣) أورده ابن حجر في «التهذيب» و«التقريب» تمييزاً.
(٤) من رجال التهذيب.
(٥) من رجال التهذيب أيضاً.
(٦) من رجال التهذيب.
(٧) انظر «الوافي بالوفيات» ١٤/ ١١.
(٨) تعرف في نسخة سوهاج إلى: قيل كان كافراً.
(٩) أوطاس: وادٍ في ديار هوازن فيه كانت وقعة حنين.

(١٠) ضبط الفيروزآباديُّ في «القاموس»، وابنُ حجر في «التبصير» ١/ ٢٥٧ حُسَم جد كابس هذا بضم الحاء المهملة وفتح السين على وزن زُفر، وبذلك شكل في «الإكمال» ٢/ ١٠٢. وانظر تعليق المعلمي على «الأنساب» ٤/ ١٣٨.
(١١) البيت في «ديوانه» ص١٤١، وروايته فيه: «وأضحى ساطعاً» بدل «فأصبح عاقلاً». وتحرف فيه حسمى إلى حمسى، ومحتزم إلى مختزم بالخاء المعجمة، والبيت من قصيدة يمدح بها عمرو بن هند، مطلعها:

أتاركة تدللها قطام
وضَناً بالتحية والكلام

وفي حديث إسماعيل ابن عُلَيَّة، عن علي بن الحكم قال: حدَّثنا أبو حسن[١]، عن أبي أسماء الرَّحَبِي، عن أبي هُريرة ـ رضي الله عنه: «لتُخْرجنَّكم الرومُ منها كَفْراً كَفْراً إلى سُنْبُكٍ من الأرض» قيل: وما ذاك السُّنْبُك؟ قال: «حِسْمى جُذَام» السُّنْبُك: طرفُ مُقَدّم الحافر، فشَبَّه الأرض التي يُخْرَجون إليها بالسُّنْبُك في غِلَظِه وقِلَّة خيرِه. قاله الجوهري.

* و[حَشْم] بكسر الحاء وفَتَحَها ابنُ السمعاني، وبسكون الشين المعجمة[٢]: هو ابن أسد، بطن من حضرموت، منهم عبدُ الله بن نُجَي الحضرمي[٣]، روى عن أبيه عن علي بن أبي طالب، وروى عبدُ الله أيضاً عن علي وعمار بن ياسر رضي الله عنهم.

وحِشْم بن جُذام: بطن، منهم: السَّلْم بن مالك الحِشْمي. ذكره ابنُ السمعاني[٤] وغيره.

* و[الحَشَمي] بفتح أوله وثانيه معاً: أبو محمد عبدُ الله بنُ محمد بن عبد الله الكناني البَيَّاسي من أهل بَيَّاسة: مدينة بالأندلس، كان يُقال لأبيه: صاحب الحَشَم، ولعبد الله شِعرٌ حسن، لكنه كذَّاب لا يُعَوَّلُ عليه فيما قاله السِّلَفي في «معجم السفر».

* قال: الجَصّاص. مفهوم.

قلت: هو بفتح أوله والصاد المهملة المُشَدَّدة، وبعد الألف مهملة أخرى: زيادُ بنُ أبي زياد الجَصّاص، عن أنس بن مالك، والحسن، وأنس بن سيرين، وخلق، وعنه يزيدُ بن هارون، وهُشَيم، وآخرون. ضعيف[٥].

أما زيادُ بنُ أبي زياد المخزومي روى عن أنس بن مالك أيضاً وآخرين فمن الثقاتِ العُبّاد الزُّهّاد، حديثُه في «صحيح» مسلم، والتِّرمذي، وابن ماجه. والأولُ لم يُخَرَّج له أحدٌ من الستة شيئاً في الكُتُب.

ومن المتأخرين: أبو الرضا أحمدُ بنُ مسعود بن سعد الجَصّاص[٦]، حدَّث عن أبي الحسن عليِّ بن محمد بن العَلّاف وغيره، وعنه ابنُه عبدُ العزيز أبو محمد.

وعبدُ العزيز [الجصاص] هذا سمع أيضاً من أبي سعد أحمد بن محمد بن البغدادي وغيرهما وحدَّث، تُوفي سنة ستة عشرة وست مئة[٧].

وابنه عُمر بنُ عبد العزيز الجَصّاص[٨]، عن تَجَنِّي الوَهْبانية، كتب عنه ابنُ نقطة وآخرون[٩].

* قال: و[الخَصّاص] بخاء معجمة: قاسم الخَصّاص، عن نَصْر الجَهْضَمي، وعنه ابنُ مجاهد.

قلت: وقعت لنا روايتُه عالية في «الخِلَعِيّات».

قال: وهارونُ بنُ الخَصَّاص، عن مصعب بن سعد.

ومحمدُ بن عُمر الخَصّاص، واسطي، حدَّث في حدود العشرين وست مئة.

---

(١) في نسخة سوهاج زيادة نسبة الحُشْمي.

(٢) قال السمعاني: أو المفتوحة، انظر «الأنساب» ٤/ ١٤١، وقوله هذا أسقطه ابن الأثير في «اللباب»، وجزم بالسكون وبكسر الحاء، ومثله ابن ماكولا في «الإكمال» ٢/ ١٠٢، وابن حجر في «التبصير» ١/ ٢٥٧.

(٣) من رجال التهذيب. وذكر ابن حجر إخوته في «التبصير» ١/ ٣٣٧.

(٤) في «الأنساب» ٤/ ١٤٩.

(٥) مترجم في «التاريخ الكبير» ٣/ ٣٥٥، و«الجرح والتعديل» ٣/ ٥٣٢، و«تاريخ بغداد» ٨/ ٤٧٤.

(٦) ذكره المنذري عقب ترجمة ولده عبد العزيز في «التكملة» ٢/ (١٧٠٤).

(٧) مترجم في «تكملة» المنذري ٢/ (١٧٠٤).

(٨) مترجم في «تكملة» المنذري ٣/ (٣١٠١).

(٩) انظر «مؤتلف» الدارقطني ٢/ ٩٦١، و«الإكمال» ٣/ ٢٥١، ٢٥٢، و«الأنساب».

قلت: هو أبو عبد الله محمدُ بنُ عمر بن عبد الله، ذكره ابنُ نقطة[١]، وأنه سمع منه بعضُ الطلبة بواسط سنة تسع عشرة، يعني وست مئة.

وأبو طاهر محمدُ بنُ أحمد بن القاسم الخَصّاص، ذكره ابنُ السمعاني في «الذيل»[٢].

* قال: الجِصِّيْنِي: نسبة إلى جِصِّيْن: مقبرة مرو.

قلت: هي بكسر الجيم والصاد المهملة المُشددة، ثم مثناة تحت ساكنة، ثم نون، هكذا وجدتُ الجيم مكسورةً بخط المصنِّف في الموضعين، وكذلك قيَّدها بالكسر أبو نُعيم الأصبهاني. وقيَّدها ابنُ ماكولا، وابنُ السمعاني، وابن الجوزي: بالفتح[٣]. وجِصِّين هذه كانت محلةً بأعلى مرو، ثم اندرست، وصارت مَقْبَرة.

قال: دُفِنَ بها بُريدة بن الحُصَيب، والحَكَمُ بنُ عمرو الغفاري ـ رضي الله عنهما ـ.

قلت: وأخوه عطية بنُ عمرو، فقال أحمدُ بنُ سيار المروزي: سمعتُ الشاه بن عمار يقولُ: حدَّثني أبو صالح، عن عليِّ بن مُجاهد، قال: مات الحَكَم بن عمرو بمرو، وقبرُه بها وقبرُ أخيه عطية بن عمرو، ولعَطِيَّة صُحبة. انتهى.

قال: ومنها أحمدُ بنُ بكر بن سيف الجِصِّيْني الفقيه[٤]، حدَّث عن عليِّ بن الحسن بن شَقِيق.

قلت: وأبو بكر محمدُ بنُ علي بن محمد الجِصِّيْني الصُّوفي، نزل نهاوند، حدَّث عنه أبو سعد العجلي[٥].

* قال: و[الخَصِيْبِي] بمعجمة وموحدة.

قلت: المعجمة مفتوحة، والصاد بعدها مكسورة، تليها المثناة تحت الساكنة، ثم موحدة مكسورة.

قال: قاضي مصر عبدُ الله بن محمد بن الخَصِيب الخَصِيبي[٦]، حدَّث عنه ابنُه الخَصِيْب[٧] بنُ عبد الله.

قلت: وعبدُ الغني بنُ سعيد، فقال في ترجمة الحسن ابن حُبَاب بن مخلد: حدَّثنا عنه القاضي الخَصِيبي. انتهى. تُوفي القاضي أبو بكر عبدُ الله بنُ محمد بن الحسين[٨] بن الخَصِيب بن الصَّقْر الخَصِيبي هذا سنة ثمان وأربعين وثلاث مئة، عن تسع وستين سنة، أصلُه من أصبهان، وروى عن ابنه الخصيبِ أبو علي الحسنُ ابنُ علي الوَخْشي القاضي.

قال: وعبدُ الواحد بنُ أحمد بن علي بن محمد بن أبي الخَصِيب الخَصِيبي، يروي عنه القاضي أبو بكر محمدُ ابنُ عُبيد الله الجابري.

قلت: وأبو عبد الله بنُ مَنْده.

قال: وأبو الحسين عبدُ الواحد بنُ محمد الخَصِيبي، شيخٌ لأبي عُبيد الله المرزُباني.

قلت: وأبو العباس أحمدُ بن عُبيد الله بن أحمد بن الخَصِيب الخَصِيبي، ذكره ابنُ السمعاني، وابنُ ماكولا في «الإكمال»[٩] وفي كتاب «الوزراء».

* قال: و[الحُضَيْني] بحاء مهملة مضمومة، وضاد معجمة.

---

(١) في «الاستدراك» باب الخَصّاص.

(٢) من قوله: وأبو طاهر... إلى هنا، لم يرد في نسخة الظاهرية.

(٣) انظر «الإكمال» ٣/ ٣٩، و«الأنساب» ٣/ ٢٦١، وقيَّدها بالفتح أيضاً ابن حجر في «التبصير» ١/ ٣٣٨، وتابعه الزبيدي في «التاج».

(٤) مترجم في «أنساب» السمعاني ٣/ ٢٦١.

(٥) ترجمه السمعاني في «الأنساب» نقلاً عن ابن ماكولا في «الإكمال» ٣/ ٣٩. وانظر أيضاً تعليق المعلمي عليه.

(٦) مترجم في «سير أعلام النبلاء» ١٥/ ٥٤٠.

(٧) مترجم في «سير أعلام النبلاء» ١٧/ ٣٤٩.

(٨) كذا في الأصلين، ومثله في «استدراك» ابن نقطة، و«السير» ١٧/ ٣٤٩، و«العبر» ٣/ ١٢١، وتحرف في «السير» ١٥/ ٥٤٠ إلى الحسن.

(٩) ٣/ ٤٠، ونقله عنه السمعاني في «الأنساب» ٥/ ١٣٧، وانظر «السير» ٢١/ ٤٤٢.

قلت: مفتوحة وقبل ياء النسب نون.

قال: مقرئ واسط عبدُ الغفَّار بنُ عُبيد الله الـحُصَيْني، تلميذُ ابنِ مجاهد.

قلت: روى عن جماعةٍ، منهم ابنُ جرير الطبري، وعنه أبو العلاء الواسطي، وغيره، وثَّقه خميس الـحَوْزي، وقال: أظنُّ أنه تُوفي سنة سبع وستين وثلاث مئة. انتهى[١].

* قال: و[الـحُصَيْني] بصاد مهملة: عليُّ بنُ محمد الحرّاني الـحُصَيْني المحدِّث. وابناه: صالح وجعفر. روى الحافظُ عبدُ الغني المصري، عن صالح.

قلت: كذا وجدتُه بخط الـمُصَنِّف، وهو خطأ، إنما جعفرٌ المذكور ولدُ صالح الذي جعله المصنفُ أخاه، كذلك ذكره عبدُ الغني المصري، وابنُ ماكولا، وابنُ الـجَوْزي، فقال عبدُ الغني[٢]: وأما الـحُصَيني بالحاء المهملة، فعليُّ بنُ محمد الـحُصَيْني الـحَرَّاني، محدِّثٌ، أبو محدِّثٍ، وجَدُّ محدِّثٍ، كتبنا عن ابنه صالح بن علي، وحدَّث ابنُه جعفرُ بنُ صالح بن علي، عن عُبيد الله بن الحسين الصابوني. وقاله ابنُ ماكولا[٣] كذلك حاكياً له عن عبد الغني. وقال ابنُ الجوزي في «المحتسب» بعد ذكر عليِّ بن محمد: حدَّث، وولده صالح، وولد ولده جعفر. انتهى.

قال: وأبو القاسم هبةُ الله بنُ محمد بن عبد الواحد ابن الـحُصَين الشَّيباني ثم الـحُصَيْني، مُسند العراق[٤].

قلت: روى عنه الحافظ أبو الفضل بن ناصر في بعض أماليه، فنَسَبَه الـحُصَيْني.

(١) مترجم في «معرفة القراء الكبار» ١/ ٣٣٥.

(٢) في «مشتبه النسبة» ص٢٨.

(٣) في «الإكمال» ٣/ ٣٧، وحكاه عن عبد الغني السمعاني في «الأنساب» ٤/ ١٥٨.

(٤) مترجم في «سير أعلام النبلاء» ١٩/ ٥٣٦.

قال: وشيخُ العربية بالـمُسْتنصرية أبو عبدُ الله محمدُ ابنُ علي بن سعيد الـحُصَيْني الضَّرير، تلميذُ أبي البقاء، مات سنة تسع وثلاثين وست مئة[٥].

قلت: هو من حُصَين: قرية من سواد غربي بغداد.

والـحُصَين أيضاً: بليدةٌ على نهر الخابور، منها شيخُ السِّلَفي أبو الوليد هاشمُ بنُ شعبان بن محمود الـحُصَيْني، سمع منه [بها] حكايةً عن أبي سهل خلف ابن ناشب[٦] الحصيني، عن عمرو بن جناح الـحُصَيني، فذكرها[٧]، وهؤلاء الثلاثة من الـحُصَيْن المذكور.

والـحُصَين أيضاً: قرية من عمل بيروت بالشام[٨].

* قال: و[الـحُصَيبي] بموحدة: أوس بن عبد الله ابن بُريدة بن الـحُصَيْب الأسلمي الـحُصَيْبي المروزي.

قلت: سكن مرو، وفيه نظر، قاله البخاري[٩]، حدَّث عن أبيه وأخيه سهل، وسهلٌ ضعيفٌ أيضاً، ومما أنكر عليهما ما حدَّث أوس، عن أخيه سهل، عن أبيه، عن جده مرفوعاً: «سيبعثُ بعدي بُعوث، فكونُوا في بَعْث خُراسان، ثم انزلو كورةً يُقال لها مرو، ثم اسكنوا مدينتَها، فإنَّ ذا القرنين بناها، ودعا لها» خرَّجه أحمد ابن حنبل في «المسند»[١٠] مع أنه منكر. وقال المصنفُ: بل باطل.

(٥) مترجم في «تكملة» المنذري ٣/ (٣٠٤٦).

(٦) كذا في الأصلين، ووقع في «معجم البلدان» (الحصين): ثابت.

(٧) ذكرها ياقوت في «معجم البلدان» (الحصين).

(٨) قوله: والحصين أيضاً قرية... لم يرد في نسخة الظاهرية، ولا ذكرها ياقوت في «معجم البلدان».

وانظر الحصيني أيضاً في «التبصير» ١/ ٣٣٩.

(٩) في «التاريخ الكبير» ٢/ ١٧. وانظر «الجرح والتعديل» ٢/ ٣٠٥، ٣٠٦.

(١٠) ٥/ ٣٥٧. وانظر «مجمع الزوائد» ١٠/ ٦٤.

قال: وغيره.

قلت: منهم محمدُ بنُ الحُصَيب بن حمزة بن سليمان ابن بُريدة بن الحُصَيب الحُصَيبي البُريدي، حدَّث عن أوسٍ المذكور آنفاً، وتقدَّم في حرف الموحدة[١].

* قال: **جُعْثُل**، بمثلثة.

قلت: مضمومة كالجيم أوله، وحكى الأمير[٢] الفتح، والعين مهملة ساكنة.

قال: هو أبو سعيد الرُّعَيْني[٣]، قاضي إفريقية في دولة هشام بن عبد الملك.

قلت: هو جُعْثُل بن هاعان بن عُمير، روى عن عبد الله بن مالك الجَيْشَاني، عن عُقْبَة بن عامر، روى عنه بكر بن سوادة وغيره.

* قال: و[**جُعَيْل**] بياء.

قلت: مثناة تحت مع ضم أوله، وفتح ثانيه.

قال: جُعَيْل بن سُراقة الضَّمْري.

وجُعَيْل الأشجعي، لهما صحبة[٤].

قلت: قيل في كل منهما: جِعَال، بكسر الجيم[٥]، وفتح العين تليها ألف، وقيل في الثاني[٦]: حُميل، بحاء مهملة[٧] مضمومة، ثم ميم مفتوحة، وعُدَّ تصحيفاً[٨]. وحكى ابنُ الجوزي في «التلقيح» أنه يُقال فيه: جفُال بالفاء[٩].

قال: وكعب بن جُعَيل، أحد الشعراء[١٠].

* **الجُفْري**.

قلت: بضم أوله، وسكون الفاء، وكسر الراء.

قال: الحسنُ بنُ أبي جعفر، والجُفْرة: بالبصرة، سمع قتادة وأيوب.

قلت: هو بصريٌّ كان من خيار عِباد الله المُتَعَبِّدين المُجابي الدعوة، لكن في الحديث لَيِّن[١١]، واسمُ أبيه عَجْلان، تُوفي الحسنُ في السنة التي مات فيها حمادُ بنُ سلمة في سنة سبع وستين ومئة. والجُفْرة هذه كانت بها حربٌ شديدةٌ بين جيش عبد الملك بن مروان وبين مُصعب بن الزبير، ويُقال لها: جُفْرة خالد، وهو خالدُ بنُ عبد الله بن خالد بن أسيد[١٢]، نزلها خالد فنُسبت إليه[١٣].

---

(١) في رسم (البُريدي) ص٢٤٢ من هذا الجزء، وانظر حاشية «الإكمال» ٣/ ٣٩، ٤٠.

(٢) في «الإكمال» ٢/ ١٠٧.

(٣) من رجال التهذيب.

(٤) وجُعيل الأشجعي من رجال التهذيب هو ابن زياد، ويقال: ابن ضمرة، تحرف في «تهذيب» ابن حجر إلى ابن حمزة.

(٥) ضبطه الزبيدي في «التاج» كغُراب.

(٦) في الأصلين: «الأول» وهو خطأ، فالقول الذي سيذكره المؤلف هو في الثاني منهما وهو جعيل الأشجعي، نصَّ على ذلك الدارقطني في «المؤتلف» ١/ ٤٥٦، والأمير في «الإكمال» ٢/ ١٠٦.

(٧) تصحف في «مؤتلف» الدارقطني ١/ ٤٥٦ إلى جميل بالجيم، ومع أن محققه نقل نص «التوضيح» هذا، فقد جعل وقوعه بالحاء المهملة في «الإكمال» ٢/ ١٠٦ خطأ مطبعياً، وليس كذلك، بل هو ذكر لرواية التصحيف هذه، كما هو ظاهر.

(٨) عده تصحيفاً الدارقطني في «المؤتلف والمختلف» ١/ ٤٥٦، والأمير في «الإكمال» ٢/ ١٠٦، وابن الأثير في «أسد الغابة» ١/ ٣٣٨.

(٩) مشددة، فيما نقل ابن الأثير في «أسد الغابة» ١/ ٣٣٨ عن الأزدي.

(١٠) مترجم في «معجم» المرزباني ص٢٣٣، و«المؤتلف والمختلف» للآمدي ص١١٤. وانظر جعيل أيضاً في «مؤتلف» الدارقطني ١/ ٤٥٦، و«الإكمال» ٢/ ١٠٦.

(١١) هو من رجال التهذيب، روى حديثه الترمذي وابن ماجه.

(١٢) في الأصل: أسد، والتصويب مما سيورده المؤلف في رسم «الجُفْري» الآتي، وهو الوارد في «تاريخ» الطبري ٦/ ١٦٩، و«أنساب» السمعاني ٣/ ٢٧٣، و«تاريخ» ابن الأثير ٤/ ٣٠٦، و«معجم البلدان» (الجفرة).

(١٣) من قوله: وهو خالد بن عبد الله... إلى هنا، لم يرد في نسخة الظاهرية.

وفي بلاد المغرب جُفْرة عُتَيْب: قبيلةٌ ما علمتُ منها أحداً إلا أن يكون يحيى بن سليمان المغربي الآتي[١] ذكره إن شاء الله تعالى.

وأما أبو الأشهب جعفرُ بنُ حيّان العُطَاردي الجُفْري[٢]، إنما قيل له ذلك لأنه ولد عام الجُفْرة، وهي الحربُ المُشار إليها، وكانت سنة اثنتين وسبعين. والله أعلم. وقال عباس الدوري في «التاريخ»: حدَّثنا يحيى بن معين، حدَّثنا الأصمعي، سمعت أبا الأشهب يقول: أنا جُفْري، وقد ولدت عام الجُفْرة، وكانت سنة سبعين أو إحدى وسبعين. انتهى[٣].

* قال: و[الجَفْري] بالفتح: نسبة إلى الجَفْر: وهي بئرٌ لطيف، وهو اسم لمكانٍ بناحية المدينة، كان يخرج إليه سعيد أبو عبد الجبار المُسَاحقي، فقيل له: الجَفْري، ولي القضاء زمن المهدي.

قلت: هو أبو عبد الجبار سعيدُ بن سليمان بن نوفل ابن مُسَاحق بن عبد الله بن مَخْرمة المَديني قاضي المدينة، وكان الجَفرُ المذكور ضيعتَه، وهو بناحية ضَريَّة، فنُسب إليه[٤].

* قال: و[الحُفْري] بحاء مضمومة.

قلت: مهملة والباقي سواء.

قال: يحيى بن سليمان الحُفَري المغربي، عن فُضَيل بن عياض، وعباد بن عبد الصمد، وعنه جَبْرُون بنُ عيسى.

قلت: وروى عنه أيضاً ولدُه عبدُ الله بن يحيى، وقد تبع المصنفُ في نِسْبة يحيى هذا ابن ماكولا[٥] والفَرَضي، وكذلك ذكره القاضي عياضٌ في كتابه «ترتيب المدارك»[٦] وابنُ الجوزي، وقد وجدتُه في «تاريخ» ابن يونس بخط الحافظ أبي القاسم ابن عساكر وسماعه على الحافظ أبي بكر محمد بن أبي نصر اللَّفْتُواني الأصبهاني وعليه خَطُّه، وجدتُه: الجُفْري بالجيم منقوطة مضمومة، وكذلك وجدتُه في «المستخرج» لأبي القاسم بن مَنْده، وهو الأشْبَهُ بالصواب، ولعله منسوبٌ إلى جُفْرة عُتَيْب اسم قبيلةٍ في بلاد المَغْرب، تقدم ذكرها[٧]، ثم وجدتُ بعضَهم[٨] ذكر أنه إنما قيل له، الحُفْري ـ يعني بالمهملة ـ كما ذكره الأميرُ وغيره، لأنَّ داره كانت على حُفْرةٍ بدرب أم أيوب بالقيروان. انتهى.

وعُتَيْب بضم العين المهملة، وفتح المثناة فوق، تليها مثناة تحت ساكنة، ثم موحدة، كذلك وجدتُه مُقَيَّداً[٩] بخط أبي العَلَاء الفَرَضي، ووجدتُه بخط الحسن بن محمد البكري: بفتح أوله، وكسر ثانيه، وكذلك قيَّده محمدُ بنُ الحسن الصَّغَاني، لكن قاله جُفْرة عَتِيب: محلَّة بالبصرة. انتهى. والمعروفُ أنَّ التي بالبصرة يُقال لها: جُفْرة خالد، كما تقدم، وهو خالدُ بنُ عبد الله بن خالد ابن الأسيد[١٠] الأُموي الذي أرسله عبدُ الملك بنُ مروان في ألف فارس إلى البصرة، فعَسْكر بالجُفْرة، وبها كانت الحربُ بينه وبين أهل البصرة أربعين يوماً، ثم انهزم خالدٌ ومن معه إلى الشام. مات يحيى هذا سنة سبع وثلاثين ومئتين. قاله ابنُ يونس. وقال أبو القاسم ابنُ مَنْده: سنة تسع وثلاثين. انتهى. وتُوفي ابنُه عبدُ الله سنة تسعٍ وثمانين ومئتين.

---

(١) في رسم (الحُفْري) بالحاء المهملة.
(٢) من رجال التهذيب.
(٣) وانظر أيضاً «الأنساب» ٣/ ٢٧٤، وحاشية «الإكمال» ٢/ ٢٤٥.
(٤) ترجمه السمعاني في «الأنساب» (الجَفْري).
(٥) في «الإكمال» ٢/ ٢٤٤.
(٦) لم أجده في المطبوع من «ترتيب المدارك».
(٧) في رسم (الجُفْري).
(٨) هو ابن الأثير في «اللباب».
(٩) لفظ «مقيَّداً» سقط من نسخة سوهاج.
(١٠) في نسخة سوهاج «أسيد» دون أل التعريف.

* قال: و[الحَفَري] بفتحتين: أبو داود الحَفَري[١] عُمر بن سعد، من طبقة أبي داود الطيالسي.

قلت: روى عن الثَّوري وغيره، وعنه الإمامُ أحمد، وعبْدُ بن حُميد وآخرون.

قال: وحَفَر: موضع بالكوفة.

قلت: يُقال له: حفر السَّبيع. والسَّبيعُ: أبو القبيلة المعروفة.

والحَفَر أيضاً موضعان: أحدُهما: حَفَر الرِّبَاب بالدَّهْناء، به ماءٌ، وهو من منازل تميم بن مُرّ. والثاني: من مياه بني بكر بن كلاب.

أما حَفَر أبي موسى فمنزلةٌ من البصرة، وهو من عمل اليمامة. وبه منبرٌ للخُطبة، وساكنوه بنو العَنْبر، وهو خامسُ المنازل للحاجِّ من البصرة على ثلاثين ميلاً من المنزلة الرابعة، قيل: وهي الشَّجِيُّ[٢]، وقد ذكرهما وهبُ بنُ جرير بن حازم في «أُرجوزته» التي قالها في أسماء المنازل، رواها أبو الهيثم خالدُ بنُ يزيد بن وهب ابن جرير، عن أبيه، عن جده، فقال:

حتَّى إذا مَرَّتْ على الشَّجِيِّ
واصلةَ الغُدُوِّ بالعَشِيِّ

ثم ذكر بعدها الخَرْجاء[٣]، ثم الحَفَر، فقال:

حتَّى إذا مَرَّتْ على أَهْلِ الحَفَرِ
مَرَّتْ بماءٍ بالطريقِ مُشْتَهر
ذي حاضرٍ جَمٍّ وشاءٍ وعَكَرْ
فوَضَعَ القومُ بها الوضائِعا
لدى امرئٍ قد يحفَظُ الودائعا

قال: وأحمدُ بنُ المُفَضَّل الحَفَري[٤]، عن أسباط ابن نصر.

قلت: وعبدُ الرحمن بنُ يونُس الحَفَري الكوفي، حدَّث عن عبد الحميد بن جعفر، وعنه رجاء بنُ الجارود البغدادي وغيره. ذكره الأمير[٥] وغيره.

والحَفْري بسكون الفاء: نسبة إلى حَفْر: وهو اسم لعدة مواضع، منها حَفْر البطاح، ووادي حَفْر، وبئر لبني تيم بن مرة بمكة، ورُوي هذا الثالث بالجيم[٦]، ولم أعلم في هذه النسبة أحداً والله أعلم.

* قال: جَلَبَة.

قلت: بفتح أوله واللام والموحدة ثم هاء.

قال: الفقيه أبو الفتح عبدُ الوهّاب بنُ أحمد بن جَلَبة البغدادي الحنبلي نزيلُ حَرّان، عن أبي علي بن شاذان.

قلت: هو ابنُ أحمد بن عبد الوهّاب بن جَلَبة، تفقَّه على القاضي أبي يعلى بن الفراء، وسمع أيضاً من البَرقاني وطائفة، استُشهد في فتنة ابن قُريش العُقَيلي لما أظهر سَبَّ السَّلف بحَرّان، وذلك في سنة ست وسبعين وأربع مئة[٧].

قال: وعليُّ بنُ محمد بن علي بن جَلَبَة، آخر، ولي قضاء حران، ذكره مؤتمن الساجي.

* و[جُلْبَة] بالضم والسكون: جُلْبَةُ امرأةٌ رأتْ علياً، وعنها أبو فاطمة حاتم.

---

(١) من رجال التهذيب.

(٢) بالجيم بعد الشين المعجمة، ذكره ياقوت في «معجم البلدان» ٣/ ٣٢٦، وتصحف في «المشترك» ص١٣٩ إلى الشحى بالحاء المهملة.

(٣) بفتح الخاء المعجمة، وسكون الراء، ثم جيم، وألف ممدودة، ماءة احتفرها جعفر بن سليمان قريباً من الشجي. انظر «معجم» ياقوت.

(٤) من رجال التهذيب.

(٥) في «الإكمال» ٢/ ٢٤٤.

(٦) رواه الحازمي كما ذكر ياقوت في «معجم البلدان» ٢/ ٢٧٥.

(٧) مترجم في «ذيل تاريخ بغداد» لابن النجار ١/ ٣١٥-٣١٩.

قلتُ: كذا وجدتُها بخط الـمُصنف منقوطاً أسفلها بنقطتين إحداهما للموحدة، وسياقُ كلامه يدلُّ على أنها عنده بالجيم، كما نقطها، وهو تصحيفٌ، وقد قيَّدها ابنُ نقطة عن تاريخ يحيى بن مَنْده، فقال:

* [حُلْبَة] بضم الحاء المهملة، وسكون اللام، وفتح الباء المعجمة بواحدة. انتهى.

ووجدتها مُقيدة بخط أبي سعد عبد الرحمن بن عُمر ابن عبد الله بن أحمد بن ممجة في كتاب «الكنى» لأبي عبد الله بن مَنْده الذي سمعه أبو سعد من مؤلِّفه، وقُرئ على أبي سَعْد المذكور، وأبي علي الـحَدّاد، وابنه أبي نُعيم عُبيد الله بن الحدّاد، وأبي بكر الباطِرْقاني وغيرهم، فوجدتُها بخط أبي سعد المذكور: حُلِيَّة: بضم المهملة، وفتح اللام، وتشديد المثناة تحت، وذلك في قول ابن مَنْده: أبو فاطمة اسمه حاتم، حدَّث عن حُلِيَّة[1] مولاةٍ لبني شيبان. انتهى.

* نعم جُلْبة، بضم الجيم، وسكون اللام، تليها موحدة مفتوحة، ثم هاء: زيدُ بن جُلْبة السعدي، رفيقُ حارثة بن قُدامة مع علي بن أبي طالب رضي الله عنه في حروبه، له خبرٌ مع معاوية رضي الله عنه، حكاه أبو بكر بنُ الفضل العتكي[2].

* والجَلْجُولي: بجيمين الأولى مفتوحة، والثانية مضمومة، بينهما لام ساكنة، وبعد الثانية واو ساكنة، ثم لام مكسورة: الشيخُ العالم المقرئ أبو موسى[3] عمرانُ بنُ إدريس بن معمر[4] الـجَلْجُولي الـمُقرئ الشافعي، أحدُ قراء دمشق وأعيان عُدُوله، وحَجَّ غير مرة، قاضي الركب الشامي، وصلَّى بنا غير مرة صلاة الـجُمُعة بدمشق أيام الفتنة، وخَطَبَنا علي كرسي التحديث[5] بصحن الجامع قريباً من الباب الشامي، وذلك لتعطُّل داخل الجامع بالتتار وخيولهم وأتباعهم، جُنْدِ عَدُوِّ المسلمين تَمَر، ضاعف اللهُ عَذَابه، ولم أر يوماً أفظع منه حاشى يوماً أُبيحت فيه دمشقُ للنَّهْبِ والأَسر والحريق، فإنَّا لله وإنّا إليه راجعون، سمعنا على الشيخ عمران شيئاً من الأجزاء الطبرزدية ـ أراه مشيخة العشاري ـ بسماعه من ست العرب بنت محمد بن[6] الفخر علي بن البخاري وكان إماماً بمسجد ابن هلال، ويُقال له: السلطانية، على باب جامع دمشق الشامي حُرق سقفُه أيام الفتنة، ثم جُعل اليوم مقبرةً خاصة لبعض نُوّاب دمشق، وسُكت عن ذلك، وهو من الغرائب، وقد وجدتُ بخط الشيخ عمران عَرْضاً لقصيدة الشاطبي في القراءات، عرضها بعضُ الطلبة عليه في مجالس آخرها يوم الاثنين سلخ ذي الحجة سنة ثمانين وسبع مئة، فقال: وكان آخر المجالس[7] بالمدرسة السلطانية جوار باب النطافين سكنِ كاتبِه. انتهى.

* و[الحلحولي] بحاءين مهملتين: نسبة إلى حلحول: قرية من قرى بلد الخليل، فيما ذكره السيفُ أحمدُ بن المجد عيسى بن الـمُوَفَّق عبد الله بن قُدامة الـمَقْدسي في «تاريخ الجبل»، وقد رأيتُها، وبها مشهدٌ يُزار، وهو فيما اشتهر أنه

---

(١) وردت كذلك في «الكنى» لمسلم كما في نسخة الظاهرية الخطية التي صورتها دار الفكر ص١٦٦، وحَرَّفها محقق المطبوع منه ٢/ ٦٨١ إلى «عليه» (طبعة الجامعة الإسلامية في المدينة المنورة).

(٢) من قوله: نعم جُلْبة... إلى هنا، لم يرد في نسخة الظاهرية.

(٣) في «غاية النهاية» ١/ ٦٠٣: «أبو محمد».

(٤) بالتشديد، كما قيَّده السخاوي في «الضوء اللامع» ٦/ ٦٣.

(٥) في نسخة سوهاج: الحديث.

(٦) لفظ «بن» سقط من نسخة سوهاج.

(٧) من قوله: آخرها يوم الاثنين... إلى هنا، سقط من نسخة سوهاج.

قَبْرُ ذي النون يونس بن متَّى عليه السلام، منها عبدُ الرحمن ابنُ عبد الله الحَلْحُولي[١]، شيخٌ لابن عساكر، وروى عنه أبو سعد ابنُ السمعاني في «تاريخه»، استُشهد بباب دمشق سنة ثلاث وأربعين وخمس مئة لما نازل الفرنجُ دمشقَ في أول يوم في نحو مئتي شهيد، منهم الفقيهُ الزاهدُ يُوسف الفَنْدلاوي[٢] رحمهم الله.

والشيخ عبدُ الله بنُ محمد بن خضر الحَلْحولي، سمع من محمدِ بن أبي بكر بن أحمد بن عبد الدائم المَقْدسي، وطبقته.

* **أبو الجَلْد**: بفتح الجيم، وسكون اللام، تليها دال مهملة، اسمُه جِيْلان بنُ فروة ـ ويُقال: ابن أبي فروة ـ الجوني، معروف[٣]، روى عن معقل بن يسار المُزَني، وعنه قَتَادة وأبو عمران الجوني وغيرهما.

وجَلْدُ بنُ أيوب البصري[٤]، عن مُعاوية بن قرة، وعنه الثوري.

وجَلْدُ بنُ مالك بن أُدَد بن زيد أخو سَعْد العشيرة، وجعله بعضُهم ابنَه، وحَرّك لامَه، والمعروف الأولُ، وكذلك ذكره ابنُ الكلبي وابنُ حبيب[٥] وغيرهما[٦].

* و[خُلْد] بخاء معجمة مضمومة: خُلْدُ بن الضّحّاك الحمصي، واسمُه على الصحيح عبدُ الرحمن[٧]، وذكره أبو بكر أحمدُ بن محمد بن عيسى البغدادي في «تاريخ حمص»، فقال: والخُلْدُ عبد الرحمن بنُ الضَّحَّاك النَّصري، حدَّثني عبدُ الرحمن بنُ خلف، حدثني أبي، عن جدي عبد الرحمن بن الضَّحَّاك قال: خرجتُ مع أبي على جنازةٍ قال: فأخذ بأُذُني، فغَمَزَها، وقال: إنما غمزتُ شحمةَ أُذُنِك، لتذكُر أنكَ شهدتَ جنازةَ عبدِ الله ابن بُسْر صاحب النبي ﷺ. قال عبدُ الرحمن: ومات جَدِّي الخُلْد سنة ثلاث وسبعين ـ يعني ومئة ـ وولدت أنا في سنة خمس وسبعين. قال لي عبدُ الرحمن: سألت أبي: كيف سُمِّي أبي الخُلد؟ قال: كانت له أسنان صغار، وكان يلعبُ مع الصبيان، فقال بعضُهم: هذه أسنانُ الجِرْذ، وقال بعضُهم: هذه أسنانُ الخُلْد. انتهى.

* **وخالد**: بالمعجمة المفتوحة، تليها ألف تُحذف في رسم الكتابة، واللام بعدها مكسورة: كثير.

* قال: **جَلَمة**[٨].

قلت: بفتح أوله واللام والميم جميعاً.

قال: إبراهيمُ بنُ يحيى بن جَلَمَة المُقْرئ، حدَّث بعد الخمس مئة.

قلت: هذا تصحيفٌ، إنما هو بالحاء المُهملة، وكذا قيَّده ابنُ نُقطة، حدَّث عن سنة خمسين وخمس مئة عن أبي الطاهر الحسن بن علي بن ناصر العلوي، فلو حَوّله المصنفُ إلى حرف الحاء المهملة كان أسلم، ومع ذكرِه له في حرف الجيم كما تقدم وجدتُه كَتَبَ تحت حلمة هذا علامة الإهمال حاء مفردة صغيرة تحت أوله من اللفظة الأولى، وهذا عجيب.

* قال: و[حِكْمَة] بكاف.

---

(١) مترجم في «معجم البلدان» (حلحول).

(٢) مترجم في «سير أعلام النبلاء» ٢٠/ ٢٠٩.

(٣) مترجم في «التاريخ الكبير» ٢/ ٢٥١، و«مؤتلف» الدارقطني ٢/ ٨٦٧.

(٤) مترجم في «التاريخ الكبير» ٢/ ٢٥٧.

(٥) في «مؤتلف القبائل ومختلفها» (ص٣٢٧ طبعة الجاسر، وص٣٠ ط وستنفلد)، وذكره الوزير في «الإيناس» ص٧٨، وابن حزم في «جمهرة أنساب العرب» ص٤١٢.

(٦) وانظر «الإكمال» ٣/ ١٨١، ١٨٢.

(٧) مترجم في «التاريخ الكبير» ٥/ ٢٩٩.

(٨) الصواب: حلمة بالحاء المهملة كما سيذكر المؤلف، وهو ما أورده ابن حجر في «التبصير» ١/ ٤٥٠.

قلت: ساكنة، قبلها حاء مهملة مكسورة.

قال: عبدُ العزيز المصري التّمار المعروف بالحِكْمَة[١]، روى عن البوصيري.

قلت: هو عبدُ العزيز بنُ إبراهيم بن عبد الله أبو محمد التمار، وسمع من جماعةٍ من أصحاب السِّلَفي، وأكثر عن أبي الحسن عليِّ بنِ المُفَضَّل المَقْدسي، تُوفي بمصر سنة ست وثلاثين وست مئة[٢].

* و[حَكَمَة] بالكاف أيضاً، لكنه محرك: حَكَمَة بن علقمة بن سلمة بن عبد الله بن جعفر بن إبراهيم الجَعْفَري، والد[٣] حكام أمير المدينة، كان في حدود الأربعين وثلاث مئة[٤].

وأبو تُراب بنُ أبي حَكَمَة التمار، ذكره الشريف أبو عبد الله محمدُ بنُ علي العلوي الكُوفي في «تاريخه»، وأنه مات سنة اثنتين وأربع مئة[٥].

* قال: الجُلُودي: أبو أحمد راوي مسلم بالضم.

قلتُ: خلافاً لأبي الحسن بن الأثير، فقال[٦]: المعروفُ أنَّ أبا أحمد الجَلُودي بفتح الجيم لا بضمها. انتهى.

وقال أبو الخطاب ابنُ دِحْية[٧] في كتابه «الحسام الهندي»: وقد اختلف الأغفالُ في ضبط الجُلُودي، فقالوا[٨]: هو بفتح الجيم التفاتاً إلى ما ذكره يعقوبُ في «الإصلاح»[٩]، ونقله ابنُ قُتيبة في «الأدب»[١٠]، وليس هذا من ذاك في شيء، لأن الذي ذكر يعقوب هو رجلٌ مخصوص[١١] منسوبٌ إلى جَلُود: قرية من قرى إفريقية، بينه وبين هذا أعوام عديدة، وهذا متأخر إسلامي كان يحكم[١٢] في الدار التي تُباع فيها الجُلُود للسلطان. انتهى[١٣].

قال: و[أما] جَلُود بالفتح، فقرية بالأندلس[١٤].

قلت: هي التي ذكرها ابنُ دحية.

* قال: [الجِلِّي].

قلت: بكسر الجيم واللام المشددة.

قال: أبو إسحاق إبراهيمُ بنُ محمد بن الفتح المِصّيصي الجِلِّي، عن محمدِ بنِ سفيان الصَّفّار، وغيره، مات سنة خمس وثمانين وثلاث مئة[١٥].

وعُمر بنُ محمد بن أبي زيد الحَرّاني الجِلِّي، عن أحمد ابن سُليمان الرهاوي، وعنه ابنُ المقرئ.

قلت: أسقط المصنفُ من نسبه رجُلَين، فهو أبو

---

(١) تحرف في مطبوع «المشتبه» (ط مصر) إلى الجكم بالجيم أوله، وحذف الهاء آخره... وانظر حكمة أيضاً في «التبصير» ١/ ٤٥١.

(٢) مترجم في «تكملة» المنذري ٣/ (٢٨٧٦).

(٣) في الأصل: ولد.

(٤) ترجمة حكمة بن علقمة هذه لم ترد في نسخة الظاهرية.

(٥) وانظر أيضاً «معجم البلدان» (سوق حكمة)، و«التبصير» ١/ ٤٥٠، و«تاريخ الطبري» ٣/ ٢٦٣.

(٦) في «اللباب» ١/ ٢٨٨.

(٧) ونقل قوله الذهبي في «سير أعلام النبلاء» ١٦/ ٣٠٢، ٣٠٣.

(٨) في نسخة سوهاج: فقال.

(٩) «إصلاح المنطق» ص١٨٣ باب ما جاء في الأسماء بالفتح (طبعة دار المعارف).

(١٠) «أدب الكاتب» ص٤٢٧ باب ما يغير من أسماء الناس. (طبعة الرسالة).

(١١) هو القائد عيسى بن يزيد الجلودي، ذكره ياقوت في «معجم البلدان» (جلود)، وابن حجر في «التبصير» ١/ ٣٤٤.

(١٢) كذا في الأصلين، ووقع في «السير»: يحدث، ويظهر أنه الصواب، إذ لم ينقل أحد عنه أنه ولي حكم شيء ما.

(١٣) وانظر ما قاله النووي في «شرح صحيح مسلم» ١/ ٩، وابن حجر في «التبصير» ١/ ٣٤٤، ٣٤٥، وتعليق المعلمي على «الأنساب» ٣/ ٢٨٣، ٢٨٤.

(١٤) تفرد السمعاني بضبطها بضم الجيم، وتابعه ابنُ الأثير في «اللباب»، ولم يذكر الذهبي ولا المؤلف من ينسب إليها. وانظر التعليق (١٠) في هذه الصفحة، و«التبصير» ١/ ٣٤٣، ٣٤٤.

(١٥) مترجم في «تاريخ بغداد» ٦/ ١٧١.

الحسين عُمر بنُ محمد بن عمر بن هشام بن أبي زيد[١].

قال: وأبو الفتح أحمدُ بنُ الحِلِّي، حدَّث عنه نظامُ المُلك.

قلت: وأبو بكر الخطيب، تُوفي سنة ثلاث وثمانين وأربع مئة[٢].

قال: وأبو الفتح عبدُ الله بنُ إسماعيل الحلبي الحِلِّي، روى عنه أبو الحسن عليُّ بنُ عبد الله بن أبي جرادة العُقَيلي.

قلت: حدَّث أبو الفتح عن أبي الحسن عليِّ بن محمد ابن أحمد بن الطيوري، وغيره[٣].

* قال: و[الحِلِّي] بحاء.

قلت: مهملة مكسورة.

قال: نسبة إلى الحِلَّة المَزْيَدِيَّة بين بغداد والكوفة، أنشأها الأميرُ سيفُ الدولة صدقةُ بنُ منصور[٤] بن دُبَيْس ابن علي بن مَزْيَد الأسدي ملك العرب، ونزلَها آباؤه.

قلت: قولُ المصنف: ونزلَها آباؤه، مع قوله قبل: أنشأها، فيه نظر، لأن سيفَ الدولة هذا كان أولَ من نزل الحِلَّة، واختط بها المنازلَ في سنة خمس وتسعين وأربع مئة، وكان موضعُها قبلَ ذلك يُسَمَّى الجامِعَين[٥]، فلو قال بدل ونزلها: ونزل موضعها آباؤه، كان أبين. والله أعلم.

(١) مترجم في «أنساب» السمعاني ٣/ ٢٨٧.

(٢) مترجم في «أنساب» السمعاني ٣/ ٢٨٨.

(٣) يستدرك:

* الجُلِّي: نسبة إلى جُلِّ الدابة، ذكره ابن حجر في «التبصير» ١/ ٣٤٣، وانظر حاشية «الإكمال» ٢/ ١١٤.

(٤) في الأصلين: «بن أبي منصور» والتصويب من مطبوع «المشتبه»، ومن ترجمة صدقة في «وفيات الأعيان» ٢/ ٤٩٠، و«سير أعلام النبلاء» ١٩/ ٢٦٤.

(٥) قال ياقوت: كذا يقولونه بلفظ المجرور المثنى. «معجم البلدان» (الجامعين).

قال: وخرج منها عدةُ شعراء وأذكياء، كمسعود بن هبة الله المقرئ، الذي ادعى لُقَيَّ ابن سوار، فأهانه ابنُ هُبَيرة.

قلت: أسقط المصنفُ من نسبه رجلاً، فهو أبو المُظَفَّر مسعودُ بنُ الحسين بن هبة الله الشَّيباني الضرير، أحد حُذَّاق العراق، مولده سنة خمس وسبعين وأربع مئة. وقدم بغدادَ في سنة ست وخمس مئة، وقصتُه مع الوزير يحيى بن هُبَيرة في تاريخ أبي عبد الله بن النجار مطولة[٦].

وقال عُمر بنُ علي القُرشي: سألته: متى قرأت على ابن سوار؟ فقال: في سنة ست. فقلتُ: إنَّ ابن سوار تُوفي قبل هذا بعشر سنين. انتهى.

وكانت وفاةُ أبي طاهر بن سوار في شعبان سنة ست وتسعين وأربع مئة ببغداد قبل أن يدخلها مسعود الحِلِّي بنحو عشر سنين، تُوفي مسعود في سنة أربع وستين وخمس مئة.

قال: ومحمدُ بنُ محمد بن الكال المُقرئ[٧]، صاحبُ سبط الخياط.

قلت: هو الأستاذُ أبو عبد الله محمدُ بنُ محمد بن هارون بن محمد بن كوكب الحِلِّي، ثم البغدادي، وقرأ أيضاً على أبي الكرم الشَّهْرزُوري وغيرهما، تُوفي بالحِلَّة سنة سبع وتسعين وخمس مئة. والكال جعله ابنُ نقطة مرةً لقباً لأبي عبد الله المذكور، بخلاف المُصَنِّف، فإنه قاله في «طبقات القراء»[٨] المعروف بابن الكال[٩]، كما أشار إليه هنا، وهو المشهور.

قال: وعليُّ بنُ الحسن شُمَيْمٌ الحِلِّي، تلميذُ ابن

(٦) نقلها الذهبي في ترجمته في «معرفة القراء الكبار» ٢/ ٥٣٦-٥٣٨.

(٧) تقدم ذكره في رسم (البزار) ص٢٤٨.

(٨) ٢/ ٥٦٨.

(٩) تحرف في «تبصير المنتبه» ١/ ١٤٨ إلى ابن الكمال.

الخَشَّاب، وصاحبُ الآداب، فكان في حدود الست مئة، وما أحمقه.

قلتُ: هو عليُّ بنُ الحسن بن عَنْتَر بن ثابت العَنْتَري، سمع من أبي عبد الله الحسين بن نصر بن محمد بن خميس الموصلي، نحويٌّ شاعر، فيه انحرافٌ وسوء معتقد، وإليه أشار المصنفُ بقوله: وما أحمقه! تُوفي بالموصل سنة إحدى وست مئة[١].

والعز أبو منصور الحسينُ بنُ عبد الرحمن بن مسعود ابن الحِلِّي، من أهل بغداد، سمع من أبي المُنَجَّا عبدِ الله ابن اللَّتِّي وطبقته.

وكذلك ابنُه أبو الحسن عليُّ بنُ الحسين الحِلِّي. وآخرون[٢].

والحَلَّة، بالفتح وتشديد اللام: قريةٌ من ناحية دُجَيْل من أعمال بغداد، ينزلها المسافرون إلى الشام على البرية.

والحَلَّة أيضاً: موضعٌ بناحية أُضَاخ بين ضَرِيَّة واليمامة[٣].

* و[**الحَلْي**] بفتح الحاء المهملة، وسكون اللام، وتخفيف الياء آخر الحروف: أبو الحَلْي سوارُ بنُ الحسين بن علي الكاتب المصري. علَّق عنه أبو سعد ابنُ السمعاني، ذكرتُه في حرف السين المهملة[٤].

(١) في الأصلين: إحدى عشرة وست مئة، نقلاً عن «استدراك» ابن نقطة، والتصويب من مصادر ترجمته، فقد ترجمه المنذري في وفيات سنة إحدى وست مئة في «التكملة» ٢/ (٨٨٣)، وهو ما ذكره الذهبي في «سير أعلام النبلاء» ٢١/ ٤١١.

(٢) انظر «استدراك» ابن نقطة باب الحلي... وحاشية «الإكمال» ٢/ ١١٥، ١١٦.

(٣) ذكرهما ياقوت في «المشترك» ص١٤٣.

(٤) يستدرك:

* الحُلي: بضم الحاء المهملة، ثم اللام المخففة، أطلقها السمعاني، وفتحها ابن حجر، نسبة إلى الحلي، وهو جمع حلية، هكذا أوردها السمعاني وابن حجر، والوجه: الحُلَيِّي. انظر «الأنساب» ٤/ ١٩٩، و«التبصير» ١/ ٣٤٢.

* قال: و[**جَلّ**] في مُضَر: جَلُّ بنُ عدي[٥].

قلت: هو بفتح الجيم وتشديد اللام.

قال: وفي طيِّئ: جُلُّ بالضم[٦] ابنُ حِقّ بن ربيعة.

قلت: في هَمْدان بالضم أيضاً: جُلُّ بنُ قُدَم بن قادم[٧].

* قال: و[**الخَلّ**] أبو الحسن بنُ الخَلّ بفتح المعجمة[٨]، سمع ابن البَطِر، وعنه أبو الحسن القَطِيعي.

* و[**الخَلِّي**] من خَلَّة قرية بعدن: أبو الربيع سليمان الخَلِّي[٩]، كان بمصر في دولة الكامل.

قلت: هو سليمانُ[١٠] بنُ محمد بن سُليمان بن علي ابن شِبْل[١١] المُسْلي المَذْحِجي الخَلِّي الفقيه الأديبُ، ولد بالقرية المذكورة وهي قبلي عَدَن في سنة ثمان وسبعين وخمس مئة، وتُوفي بمدينة الفَيُّوم في المحرم سنة خمسين وست مئة، صحب الملكَ الكاملَ بن العادل بن أيوب، كتب عنه أبو حامد محمدُ بنُ المحمودي حدَّثه من لفظه بدمشق، فقال: حدَّثنا عبدُ الله بنُ محمد بن يحيى الإسحاقي بعَدَن، قال: كنت يوماً عند الأديبِ أحمد بنِ محمد العَيْذي[١٢] بعد أن عَمِيَ، فحضر عندنا جماعةٌ غيرُ فُضلاء من أهل عدن، وأطالوا القُعود عنده، فقال لي سراً: اكتب:

(٥) انظر بعض ذريته في «جمهرة» ابن حزم ص٢٠٠.

(٦) نسب إليه ابن حجر المرار بن منقذ الجُلِّي الشاعر. انظر «التبصير» ١/ ٣٤٣، وحاشية «الإكمال» ٢/ ١١٣، ١١٤.

(٧) انظر «الإكليل» للهمداني ٢/ ٣٩٩.

(٨) مترجم في «سير أعلام النبلاء» ٢٠/ ٣٠٠.

(٩) في مطبوع «المشتبه» ص١٦٩ زيادة نسبة النَّحوي.

(١٠) من قوله: الخلي... إلى هنا، سقط من نسخة سوهاج.

(١١) كذا في الأصلين، وورد في «تكملة» ابن الصابوني ص٩٢، و«بغية الوعاة» ١/ ٦٠١: شبيل.

(١٢) شُكل في الأصلين بفتح العين، وسكون الياء، وإعجام الذال، وكتب عليها «صح»، ولكن المؤلف سيورده في رسم العيدي بالدال المهملة نسبة إلى العيد.

مَـن مُجِـيري مِـنَ الجبـالِ الـرَّوَاسي
شَـــغَلُوني وضَـــيَّقُوا أَنْفَـــاسي
آنَسُوني بالقُربِ مِنْهُمْ ومـا الوَحْـ
ـــشَةُ[1] إلا مِـــنْ ذلـكَ الإينـاسِ

قال: وفي الأسماء: خالدُ بنُ خَلِيّ[2]، وغير واحد[3].

قلت: خالدٌ هو أبو القاسم الكَلَاعي الحمصي، قاضي حمص، شيخُ البخاري، ووالده بخاء معجمة مفتوحة، وكسر اللام مُخَفَّفة، وتشديد الياء آخر الحروف.

وابنه محمدُ[4] بنُ خالد بن خَلِيّ، حدَّث عن أبيه، وبِشْر ابن شُعيب بن أبي حمزة، وروى النَّسائيُّ، عن محمد، عن أبيه، استدركه أبو الحجاج المِزِّي على ابن عساكر في «شيوخ النَّبَل»[5].

* قال: و[جُلِّي] بجيم مضمومة ولام ثقيلة ممالة: جُلَّى بنُ أحمس بن ضُبَيْعة بن ربيعة بن نزار، ومن ذُريته جماعةٌ علماء وشُعراء.

* **جَلِيْحُ** بن الحسن بن الصَّقْر الغَنَوي، حكى عنه محمدُ بنُ رجاء الغنوي.

قلت: هو بفتح الجيم، وكسر اللام، وسكون المثناة تحت، ثم حاء مهملة.

ومثلُه المذكورُ في تلك القِصَّة التي كانت من مُقدمات إسلام عمر رضي الله عنه، سماعهم ذلك الصوت من جوف الصَّنَم: يا جَلِيح، أمر نجيح، قيل: هو اسمُ رجلٍ ناداه.

* و[**جُلَيْح**] مثله لكنه بالتصغير: جُلَيح بن المنازل ابن أصبح، الذي خاصمه أبوه إلى عمر بن الخطاب، فشكا أنه يعقُّه، ويغلبه على ماله، روى قصته أحمدُ بنُ عبيد بن ناصح أبو عصيدة، عن ابن الأعرابي من قوله[6].

* قال: و[**خَلِيْج**] بخاء ثم جيم.

قلت: الخاء معجمة.

قال: كنية عائذ بن شُريح الحضرمي صاحب أنس أبو الـخَليج[7].

قلت: وقيل في كنيته: أبو مليح، حكاه ابنُ مَنْده في «الكنى».

* **الجِلِّيقي**: بكسر أوله واللام المشددة معاً، ثم مثناة تحت ساكنة، ثم قاف مكسورة: عبدُ الرحمن بنُ مروان الجِلِّيقي، أحد الخارجين بالأندلس في دولة الأمويين.

وجِلِّيقة: بلد من بلاد الروم، مُتاخم للأندلس فيما ذكره الأمير[8]، وذكره ياقوت[9]: جِلِّيقِيَّة بزيادة مثناة تحت مشددة مفتوحة بعد القاف، وقال: ناحيةٌ قُرب ساحل البحر المحيط من ناحية شمال الأندلس في أقصاه من جهة الغرب، وصل إليه موسى بنُ نُصَير لما افتتح الأندلس، وهي بلادٌ لا يطيب سكناها لغير أهلها. انتهى.

* و[**الـخُلَيْفي**] بخاء معجمة مضمومة، واللام مفتوحة، وبعد المثناة تحت فاء: أبو عبادة[10] بنُ عوف الـخُلَيْفي، شهد فتح مصر.

وديرُ ابن خُليف: من قرى حوران من أعمال دمشق.

---

(١) في «تكملة» ابن الصابوني، وبالوحشة، وهو خطأ.
(٢) من رجال التهذيب.
(٣) انظر «الإكمال» ٢/ ١١٣، ١١٤.
(٤) من رجال التهذيب.
(٥) هو في المطبوع من «شيوخ النبل» ص٢٣٧ (طبعة دار الفكر).
(٦) ترجمة جُلَيح هذه لم ترد في نسخة الظاهرية.
(٧) مترجم في «الجرح والتعديل» ٧/ ١٦، و«الكنى» لمسلم ١/ ٢٩٧.
(٨) الذي في «الإكمال» ٣/ ٢٤٨ جليقية بزيادة ياء، كما ذكره ياقوت، والذي ذكره «جليقة» دون ياء السمعاني في «الأنساب» ٣/ ٢٨٦.
(٩) في «معجم البلدان» ٢/ ١٥٧.
(١٠) واسمه صمل، كما ذكر الأمير في «الإكمال» ٣/ ٢٤٧، وابن الأثير في «اللباب».

وذُو الـحُلَيْفَة: بحاء مهملة مضمومة، وفتح اللام، وسكون المثناة تحت، وفتح الفاء، ثم هاء: ماءٌ لبني جُشَم على أربعة أميالٍ من المدينة الشريفة، وقيل: على ستة، وهو أحدُ مواقيت الإحرام المكانية[١]، ويُعرف ببئر علي.

والـخَلِيْقَة: بفتح الخاء المعجمة، وكسر اللام، وسكون المثناة تحت، وفتح القاف: موضعٌ بالمدينة الشريفة أيضاً، وهو من وادي العقيق، وفي قصة كتاب حاطبِ بن أبي بَلْتَعَة الذي بعثَ به إلى أهلِ مكة ـ مع امرأةٍ قيل: إنها سارة مولاةٌ لبعض بني عبد المطلب ـ في رواية ابن إسحاق، عن محمدِ بن جعفر بن الزبير وعروة بن الزبير وغيرهما، أنَّ رسولَ الله ﷺ لما بعثَ علياً والزُّبير لإدراك المرأة، قالوا: فخرجا حتى أدركاها بالـخَلِيْقَة خليقة بني أحمد. وذكر بقية القصة[٢].

* والـخَلِيْفي: بفتح الخاء المعجمة، وكسر اللام، وسكون المثناة تحت، وكسر الفاء: من يُنْسَب إلى الخليفة، ولا أعلمُه، والعوامُّ يزيدون مثناةً فوقُ بعد الفاء، فيقولون: خليفتي، وهو لحنٌ، والله أعلم.

* قال: الـجَلِيلي. يأتي[٣].

قلت: إن شاء الله تعالى. والـجَليلي: بفتح أوله، وكسر اللامين، بينهما مثناة تحت ساكنة.

* قال: الـجَمَدِي.

قلت: بفتح أوله والميم، وكسر الدال المهملة[٤].

قال: محمدُ بنُ أحمد بن الـجَمَدي، سمع عبد الوهَّاب الأنماطي.

قلت: تُوفي سنة سبع ـ وقيل: سنة خمس ـ وثمانين وخمس مئة، في مستهل شهر رمضان، وعليه اقتصر الـمُنذري في كتابه لوفيات النَّقَلة[٥].

قال: وابنه أحمد، سمع أبا المعالي أحمدَ بنَ علي بن السمين.

والـجَمَد: من قُرى دُجَيْل.

قلت: بالقُرب من صريفين.

والـجُمُد بضمتين: جبلٌ لبني نصر بنجد، فيما ذكره أبو عُبَيدة[٦]، وهو تلقاء أَسْنُمَة التي هي أسفل الدَّهْناء على طريق فَلْج وانت مُصْعِد إلى مكة. وأَسْنُمةُ: رمل نقيّ مُحدّد طويل كأنه سنام، فيما ذكره عُمارة بنُ عقيل[٧].

وفي قول نُصَيْب:

وعـن شَـمَائِلِهم أنقـاهُ أَسْـنُمةٍ
وعن يَمينهمُ الأَنْقَاءُ والـجُمُدُ[٨]

وقال أُميّة بنُ أبي الصلت، وتُروى لورقة بنِ نوفل، وقيل لغيرهما:

وقَبْلنا سَبَّحَ الـجُوديُّ والـجُمُدُ

* قال: و[الـحَمْدي] بحاء وسكون.

قلت: الحاء مهملة.

قال: نسبةً إلى حَمْدي بن بادي، بطن من غافق بمصر، منهم: مالكُ بنُ عبادة أبو موسى الغافقي، له صحبةٌ[٩]، روى عنه وداعة الغافقي الـحَمْدي.

قلت: في اسم والد مالكٍ خلافٌ، المشهورُ عُبادة، كما تقدم، وقيل: عُبَاد بالتخفيف مع حذف الهاء، وقيل:

---

(١) من قوله: وقيل على ستة... إلى هنا، لم يرد في نسخة سوهاج.
(٢) انظرها في «سيرة» ابن هشام ٣/ ٣٩٨، ٣٩٩.
(٣) في حرف الخاء المعجمة.
(٤) هذه النسبة تستدرك على السمعاني وابن الأثير.
(٥) ١/ ترجمة رقم (٨١).
(٦) ونقله ياقوت في «معجم البلدان» ٢/ ١٦١.
(٧) ونقله البكري في «معجم ما استعجم» ١/ ١٥٠.
(٨) ذكره البكري في «معجم ما استعجم» ٢/ ٣٩١.
(٩) مترجم في «أسد الغابة» ٥/ ٣٠ و٦/ ٣٠٨.

عبد الله، وحكاه المُصَنِّفُ في «التجريد»، وقيل: عبدة، وقيل غير ذلك.

وأما نسبتُه الحَمْدي، فقَيَّدها جماعةٌ منهم ابنُ نقطة[١] والمصنفُ بالحاء المهملة، ووجدتُ بخط أبي العلاء الفَرَضي ما نَصُّه: ورأيتُ بخط القَطِيعي في «تاريخ» أبي سعيد بن يونس الحافظ: مالكُ بنُ عبادة بن كَنَّاد بن أودع بن الثرماء الغافقي، من القِيَانة[٢]، ثم الجَمْدي وهو بطنٌ من القِيَانة، وهو جمدُ بن بادي يكنى مالك أبا موسى. انتهت الوجادةُ بخط الفَرَضي. وقد وجدتُه كما وجده الفَرَضي بخط الحافظ أبي القاسم ابن عساكر في «تاريخ» ابن يونُس بجيم منقوطة في قوله الجَمْدي، وفيه: وهو جمدُ بنُ بادي، ولم يَقُل: حمدي، بمهملة وياء آخر الحروف، كما قاله المصنفُ وغيره، وكذلك القولُ في نسب وداعة الراوي عنه.

وقال المصنفُ في «التجريد» في ترجمة مالك بن عبادة: روى عنه وِداعةُ بنُ حميد الجَمَدي[٣]. انتهى. وكتب حذاءه على طُرَّة الكتاب. نسبةً إلى جَمَد بن معدي كرب. انتهى.

* **وجَمَد**: بجيم وميم مفتوحتين، ثم دال مهملة، حَرَّك ميمَه الأميرُ[٤] وغيره، وذكر ابنُ نقطة[٥] أنه وجده بخطِّ محمد بنِ العباس بن الفُرات في موضعين بسكون الميم مُصححاً مُجوداً، وصوَّب أبو الفضل ابنُ ناصر سكون الميم أيضاً[٦]، ودليلُ التحريك قولُ النائحةِ عليه وعلى إخوته فيما فيما ذكره ابنُ الكلبي وهو:

يا عينُ بَكِّي للملوك الأربعة
مِخْوَسْ ومِشْرَحْ وجَمَدْ والأَبْضَعة

وهؤلاء الأربعة من كِنْدة، وهم بنو مَعْديكرب بن وَليعة[٧] بن شرحبيل بن مُعاوية بن حُجْر القَرِد، ومعناهُ بلغة أهل اليمن: الكثير الجود. وكان لكل واحدٍ من الأربعة وادٍ، وقدموا مع الأشعث بن قيس على النبي ﷺ، فأسلموا، ثم ارتدُّوا، فقتلوا يوم النُّجَيْر كُلُّهم، والنُّجَير: حصنٌ باليمن لجأ إليه أهلُ الرِّدَّة الذين قاتلهم أبو بكر الصديق رضي الله عنه، وتقدَّم ذكره[٨].

وقولُ المصنف[٩]: روى عنه وداعة بن حميد، خطأ، فابنُ حميد هذا الحصبي[١٠] يكنى أبا حميد، روى عن فَضَالة بن عُبيد، وعنه الحارثُ بنُ يزيد الحضرمي، فرَّق بينه وبين الحمدي[١١] الغافقي أبو سعيد بنُ يونس في

---

(١) في «الاستدراك» باب الجَمَدي والحَمْدي.

(٢) انظر «جمهرة» ابن الكلبي ١/ ٢ (طبعة العظم)، و«الأنساب» (القياني)، وورد في «استدراك» ابن نقطة: من القيافة. والقيانة والقيافة كلاهما بطن من غافق، راجع «الأنساب» (القيافي).

(٣) تحرف في مطبوع «التجريد» ٢/ ٤٥ إلى الحميدي.

(٤) في الإكمال» ٢/ ٥٤١.

(٥) في «الاستدراك» باب حمد وجمد.

(٦) وقيَّد الميم بالإسكان ابن حزم في «جمهرة أنساب العرب» ص٤٢٨، وكذا شُكلت في «مؤتلف» الدارقطني ٢/ ٨٢٢.

(٧) تحرف في مطبوع «الإكمال» ٢/ ٥٤١ إلى دليعة، بالدال بدل الواو.

(٨) في رسم (النجيري) ص١٨٨ من هذا الجزء.

(٩) يعني في «التجريد» ٢/ ٤٥.

(١٠) لم تتبين لي هذه النسبة.

(١١) تحرف في نسخة سوهاج إلى «الحميدي» ووقع في «الإصابة» ٤/ ١٨٧: الحميري، وسيرد قول المؤلف: عن رجل من غافق من حمير. ووداعة الحمدي هذا مترجم في «التاريخ الكبير» ٨/ ١٨٨، و«الجرح والتعديل» ٩/ ٤٩، وذكره ابن حبان مرتين في «الثقات»، ولم ينبه عليه، فقال فيه ٥/ ٤٩٦: وداعة الحميري، كنيته أبو حميد، يروي عن فضالة بن عبيد، ومالك بن عبادة الغافقي، عداده في أهل مصر والشام، روى عنه أهلها، ويحيى بن ميمون الحضرمي. ثم قال ٧/ ٥٦٦: وداعة الغافقي، يروي عن أبي موسى الغافقي، روى عنه يحيى بن ميمون.

«تاريخه» ولم أر للغافقي راوياً غير يحيى بن ميمون ابن ربيعة بن إياس الحضرمي قاضي مصر، وحديثُه علَّقه البخاري في «تاريخه»[١]، فقال: قال عبدُ المتعال: حدثنا ابنُ وهب، عن عَمرو بن الحارث، أن يحيى بن مَيْمون حدَّثه، أن وداعة حدَّثه، أنه كان بجنب مالك بن عُبادة أبي موسى الغافقي، وعُقْبة بن عامر الجهني، فقال مالك: عَهِدَ إلينا النبيُّ ﷺ في حجة الوداع، فقال: «عليكُم بالقرآن، وسَتَرْجِعُون إلى قومٍ يَشْتَهون الحديث عَنِّي، فمن عَقَل شيئاً فليُحَدِّث، ومن افترى عليَّ فليتبوأ مُتَبَوَّأً أو مَقْعَداً من جهنم» لا أدري أيها قال. عبدُ المتعال هو شيخُ البخاري، وهو ابنُ طالب ابنِ إبراهيم أبو محمد البلخي ثم البغدادي، تابعه أحمدُ بنُ صالح، فقال: حدَّثنا عبدُ الله بنُ وهب، أخبرني عمرو بنُ الحارث، أن يحيى بنَ ميمون حدَّثه، أنَّ وداعة هو الجَمْدي حدَّثه أنه كان بجَنْب مالكِ بنِ عُبادة أبي موسى الغافقي، وعُقْبَة بنُ عامر يَقُصُّ، يقولُ: قال النبيُّ ﷺ، قال النبي ﷺ، فقال مالك: إنَّ صاحبكم هذا عاقل[٢] أو هالك، إنَّ رسول الله ﷺ عَهِد إلينا في حجة الوداع، فقال: «عليكم بالقُرآن، وإنكم سَتَرجِعُون إلى قومٍ يَشْتَهون الحديث عنِّي، فمن عَقَلَ شيئاً فليُحَدِّث به، ومن افترى عليَّ فليتبوأ بيتاً أو مقعداً من جهنم»[٣] لا يدري أيها قال. وقال ابنُ صالح عقيبه: هكذا في الحديث، وليس الشكُّ مني، ولا من ابن وهب. انتهى. تابعهما يونُس بنُ عبد الأعلى، عن ابن وهب، وفيه ذكرُ القِصَّة. وقال ابنُ بكير، عن الليث، عن عمرو، عن يحيى بن ميمون قاضي مصر، عن رجلٍ من غافق من حمير[٤] سماه، عن أبي موسى الغافقي، أنه سمع النبي ﷺ، ولم يَقُل «حجة الوداع». علَّقه البخاريُّ عن ابنِ بُكَير في «التاريخ»[٥].

قال: وأبو البركات سعدُ الله بنُ محمد بن حَمْدي البغدادي، سمع ابنَ طلحة النِّعالي، مات سنة سبعٍ وخمسين وخمس مئة.

قلت: حَمْدي جدُّه الأعلى، فهو سعدُ الله بن محمد ابن علي بن أحمد بن عمر بن الحسن بن حَمْدي البَزّاز، وجَدُّه حَمْدي بحاء مهملة مفتوحة، ثم ميم ساكنة، ودال مهملة مكسورة، تليها الياء آخر الحروف، أطلق الأميرُ وابنُ نُقطة تقييد آخره، وشَدَّده مُعرباً أبو العلاء الفَرَضي، والذي عَلِقَ بحفظي سكونُ آخره كيف جاء. والله أعلم.

قال: وابنُه إسماعيلُ بنُ سعد الله، مات سنة أربع عشرة وست مئة[٦].

قلت: يُقال له: الخِرَقي، سمع من أبيه وأبي الفضل ابنِ ناصر وغيرهما.

وأختُه فاطمةُ حدَّثت عن أبيها، وتُوفيت قبل أخيها[٧].

---

(١) ٧/ ٣٠١ ترجمة مالك بن عبادة أبي موسى الغافقي.

(٢) في «الإصابة» ٤/ ١٨٨: عاقل. وفي «مسند» أحمد ٤/ ٣٣٤، و«أسد الغابة» ٥/ ٣٠ و٦/ ٣٠٨: حافظ.

(٣) أخرجه دون قوله: «ومن افترى علي...» أحمد في «المسند» ٤/ ٣٣٤، ومن طريقه ابن الأثير في «أسد الغابة» ٦/ ٣٠٨ عن قتيبة بن سعيد، عن ليث بن سعد، عن عمرو بن الحارث، به، لكن تحرف فيه يحيى بن ميمون إلى يحيى بن معين، ولم يرد في إسناده وداعة الحمدي.

(٤) كذا في الأصلين، وفي أصْلي «التاريخ الكبير» ٨/ ٣٠٢ فيما ذكر محققه، وانظر التعليق رقم (٦) في الصفحة ٥٢٠.

(٥) ٧/ ٣٠٢.

(٦) مترجم في «تكملة» المنذري ٢/ (١٥٤١)، وذكر المنذري بعده والده سعد الله.

(٧) مترجمة في «تكملة» المنذري ٢/ (١٣٦٦).

وقريبُهم أبو الفرج[١] محمدُ بنُ أحمد بن محمد بن علي بن أحمد بن عمر بن الحسن بن حَمْدي الزاهد، عن أبي القاسم بنِ الحُصَين والقاضي أبي بكر الأنصاري، وغيرهما، تُوفي سنة ثلاث وستين وخمس مئة.

ونسيبُه أبو المُظَفَّر أحمد بن أحمد بن محمد بن علي بن حَمْدي، حدَّث عن ابن كادش، وزاهر الشَّحّامي، وطبقتهما، تُوفي سنة ست وسبعين وخمس مئة، وكان رحمه الله موصوفاً بحُسْن قراءة القرآن.

والمقرئ أبو عبد الله محمدُ بنُ عمر بن حَمْدي بن جعفر بن فارس المِنْبَر القحطاني الظفاري، ذكره في أصحابه أبو العلاء الفَرَضي.

* قال: جِماد: بالكسر والتخفيف.

قلت: هذا الضبطُ هو المعروفُ، ووجدتُه بخط المُصنف في بعض تعاليقه بشَدَّة فوق الميم من جماد ابن أبي أيوب المذكور بعد.

قال[٢]: جِمَادُ بن أبي أيوب، شيخٌ لحَفْصِ بن غياث.

قلت: حدَّث عبدُ الغني بنُ سعيد في كتابه[٣]، فقال: حدَّثني الحسينُ بنُ أبي حفص، حدَّثنا إبراهيم ابنُ رشيق الأحمر عن أبي محمد بن الورد، أنَّه ضبطه بالجيم عن أحمد ابن محمد بن زكريا أخي ميمون الحافظ.

وقال[٤]: حدثني الحسينُ بنُ جعفر الزَّيات أبو أحمد، حدَّثنا إسماعيلُ بنُ الحسن، حدَّثنا عبدُ الله بنُ عمر بن بُزْرجُويه، حدَّثنا سعيدُ بن سليمان وهو سعدويه، حدَّثنا حفصُ بنُ غياث، حدَّثنا جِمَادُ بنُ أبي أيوب الأشعري، عن حماد، عن إبراهيم، عن ابن مسعود رضي الله عنه، أنه كان إذا دخل السوق قال: اللهم ارزُقْني أحسَنَهم خُلُقاً وأسَلَمهم بيعاً.

* قال: وحَمّاد: الجادة.

قلت: هو بفتح المهملة والتشديد، وليس في الصحابة من اسمه حماد حاشى رجلاً واحداً، خرَّجه أبو موسى المديني في «التتمة» في حديث منكر جداً في فضيلة المُعَمَّرين[٥].

* قال: الجَمَّاز.

قلت: بفتح أوله والميم المشددة، وبعد الألف زاي.

قال: محمدُ بنُ عبد الله البَصري، أحدُ الشعراء والنُّدماء سمع أبا عبيدة اللُّغوي.

قلت: وقيل في نسبه: محمدُ بنُ عمرو بن حماد بن عطاء بن ياسر أبو عبد الله الجَمَّاز[٦].

قال: والهيثم[٧] بنُ جَمَّاز، عن ثابت البُنَاني.

قلت: وعن يزيد الرَّقَاشي وغيرهما، وعنه محمدُ بنُ

---

(١) مثله في «الاستدراك» باب حمدين وحمدي، وتحرف في حاشية «الإكمال» ٢/ ٥٢٦ إلى «أبو الفتوح».

(٢) من قوله: قلت: هذا الضبط هو المعروف... إلى هنا، لم يرد في نسخة الظاهرية.

(٣) «المؤتلف والمختلف» ص٢٠، ٢١.

(٤) عبد الغني في «المؤتلف والمختلف» ص٢١.

(٥) أورده ابن الأثير في «أسد الغابة» ٢/ ٤٩، وأورد طرفَه ابنُ حجر في «الإصابة» ١/ ٣٥١.

(٦) نسبه هذا أورده المرزباني في ترجمته في «معجم الشعراء» ص٣٧٤، ولفظ المؤلف بعد قوله: قلت... إلى هنا هو نص نسخة الظاهرية، وأما نص نسخة سوهاج فهو: «قلت: اختلف في نسبه، فقيل: محمد بن عبد الله [في الأنساب: عمرو] بن عطاء بن زبان، وقيل: محمد بن عبد الله بن عمرو ابن حماد، وقيل: محمد بن عمر [في الأنساب: عمرو] بن حماد بن عطاء بن ريسان» وسيورده المؤلف ص٥٢١ بالنسب الوارد في نسخة الظاهرية، إلاّ أن فيه «زبان» بدل «ياسر». وانظر «أنساب» السمعاني ٣/ ٢٩١.

(٧) مترجم في «التاريخ الكبير» ٨/ ٢١٦، و«مؤتلف» الدارقطني ٢/ ٧٤١.

السَّمَاك وطائفة، وابنه محمدُ بنُ الهيثم بن جَمَّاز، ذكره ابن عُقْدة فيمن حدَّث عن أبي حنيفة.

قال: وسليمانُ بنُ مسلم بن جَمَّاز، مقرئُ المدينة[١] بعد نافع.

قلت: شارك نافعاً في الأخذ عن بعض مشايخه كشَيْبَة ابن نِصَاح قاضي المدينة، وأبي جعفر يَزيد بنِ القعقاع. حدَّث يونسُ بنُ حبيب، فقال: حدَّثنا قُتَيبة بنُ مِهران، حدَّثنا سليمانُ بنُ مسلم بن جَمَّاز، سمعتُ أبا جعفر يحكي لنا قراءةَ أبي هريرة في ﴿إِذَا ٱلشَّمْسُ كُوِّرَتْ﴾ يُحْزِنها شِبْهَ الرثاء. وحدَّث عبدُ الله بنُ وهب، عن ابن زيد بن أسلم، عن سُليمان بن مسلم، أخبرني أبو جعفر حين كان يمرُّ به نافع يقولُ: أترى هذا كان يأتيني وهو غلامٌ، فيقرأ عليَّ، ثم كَفَرني، وهو يضحك.

قال: وكعبُ بنُ جَمَّاز، بَدْري. وأخوه الحارثُ أُحُدي. وقيل: بل أبوهما جِمَّان.

قلت: يعني بكسر الحاء المهملة وبعد الألف نون[٢]، وقيل فيه أيضاً: حمار بالمهملة والتخفيف[٣]، وبعد الألف راء، وقيل غير ذلك. وأشار المصنفُ إلى الخلاف في ترجمة كعبٍ في كتابه «التجريد»[٤]، والمشهورُ الأولُ، وبه جزم ابنُ الجوزي في «التلقيح». ولهما أخ وهو سعدُ ابن جَمَّاز، أُحُدي، قُتل يوم اليمامة شهيداً.

قال: وعبدُ العزيز[٥] بنُ جَمَّاز، عن حُكَيْم بن الصَّلْت.

(١) مترجم في «غاية النهاية» لابن الجزري ١/ ٣١٥.

(٢) تصحف في «التبصير» ١/ ٢٥٩ إلى جمان بالجيم أوله.

(٣) هو ما أورده ابن هشام في «السيرة» ١/ ٦٩٦، قال: ويقال: ابن جَمَّاز.

(٤) ٢/ ٣٠.

(٥) مترجم في «التاريخ الكبير» ٦/ ١٦، و«مؤتلف» الدارقطني ٢/ ٧٤١.

قلت: وعنه حرملةُ بن عمران.

قال: ومحمدُ[٦] بنُ مسلم بن جَمَّاز، أخو سليمان، عن المَقْبُري.

قلت: المَقْبُري هو سعيدُ بنُ أبي سعيد.

وأبو عبد الله محمدُ بنُ عمرو بن حماد بن عطاء بن زبان الجَمَّاز الشاعر[٧]، كان خبيثَ اللسان، وهو أكبرُ من أبي نُواس. وقيل: هو الجَمَّاز البَصْري الذي ذكر المصنفُ أول الترجمة[٨].

والأمير منصورُ بنُ جَمَّاز بن شيحه الحُسَيني صاحبُ المدينة الشريفة، قتله بعضُ أقاربه في سنة خمس وعشرين وسبع مئة[٩]، وولي بعده ابنُه كبيش.

* قال: و[الحَمَّار] بمهملتين: سعيدُ بنُ الحَمَّار[١٠]، عن الليث بن سعد.

وأحمدُ بنُ موسى الكوفي الحَمَّار، مشهور[١١].

قلت: روى عن أبي نُعيم الفَضْلِ بن دُكين، ومِخْوَلِ

(٦) مترجم في «الجرح والتعديل» ٨/ ٧٨، وقال: ولقبه اجوسق.

(٧) أورده المؤلفُ هنا مع أنَّ الذهبي ذكره آنفاً ص٥٢٠، وأورد المؤلفُ هناك الاختلاف في نسبه، فانظره مع التعليق رقم (٦) من الصفحة السابقة.

(٨) من قوله: وقيل: هو الجماز... إلى هنا، لم يرد في نسخة الظاهرية.

(٩) ترجمه ابنُ حجر في «الدرر الكامنة» ٦/ ١٢٦، لكنه ذكر في «التبصير» ١/ ٢٥٩ أن أمير المدينة هو «جماز بن شيحة» لم يذكره قبله منصوراً، ثم قال: وحفيده جمّاز بن منصور بن جماز، وآل بيتهم. فانظره، وقد وردت ترجمةُ الأمير منصور هذه في نسخة الظاهرية قبل قوله: قال: وعبد العزيز بن جماز... ووردت في هذا الموضع في نسخة سوهاج، فآثرت ترتيبها لأنها جاءت ضمن زيادة المؤلف على الذهبي.

وانظر جماز أيضاً في «الإكمال» ٢/ ٥٤٩، و«التبصير» ١/ ٢٥٩.

(١٠) أسقط المؤلف اسم والد سعيد، فهو سعيد بن إسحاق بن الحمار، كما ذكره ابن أبي حاتم في «الجرح والتعديل» ٤/ ٥، والسمعاني في «الأنساب» ٤/ ٢٠٣.

(١١) مترجم في «الإكمال» ٢/ ٥٤٢، و«الأنساب» ٤/ ٢٠٣.

ابنِ إبراهيم بن مخول بن راشد ذاك الرافضي، وروى عن غيرهما.

قال: وجعفرُ بنُ محمد بن إسحاق الحَمّار، مصري، عن يحيى بن بُكَير.

قلت: جعل المصنفُ الحَمّار صفةً لجعفر، وليس كذلك، إنما جعفرٌ هذا يُعرف بابن الحَمّار كما ذكره ابنُ ماكولا[1] وغيره، تُوفي سنة أربع وثمانين ومئتين.

قال: وعبدُ الوهّاب بنُ حَمّار القَلْعي، عن السِّمَّذي، روى عنه يوسفُ بنُ خليل.

قلت: هذا تصحيفٌ، إنما هو ابنُ جَمّاز بجيم وزاي، كذلك وجدتُه في مشايخ ابن خليل بخطِّ الحافظ الضياء محمد بن عبد الواحد المَقْدسي، وهو عبدُ الوهاب بنُ جَمّاز بن شهاب القَلْعي النُّميري، تُوفي يوم الاثنين تاسع شهر ربيع الأول سنة أربع وتسعين وخمس مئة[2]، ودفن بجبل قاسيون، سمع أبا المكارم المُبَارك بن علي السِّمَّذي، ومحمدَ بنَ ناصر، وأبا الوقت وغيرَهم. انتهى. وقيَّده أيضاً بالجيم والزاي أبو بكر ابنُ نقطة، وأبو محمد عبدُ العظيم المنذري[3].

قال: وحَمّار الأسدي[4]، عن ابن مسعود ـ رضي الله عنه ـ.

* و[حِمّار] بالتخفيف.

قلت: مع كسر أوله.

قال: جماعةٌ، منهم مروان بنُ محمد، الحِمار، من خلفاء بني أمية بل آخرهم[5].

(١) في «الإكمال» ٢/ ٥٤٣.
(٢) ترجمه المنذري في «التكملة» ٢/ (٤٣٠).
(٣) قوله: «وأبو محمد عبد العظيم المنذري» لم يرد في نسخة الظاهرية.
(٤) مترجم في «التاريخ الكبير» ٣/ ١٣٠.
(٥) مترجم في «سير أعلام النبلاء» ٦/ ٧٤-٧٧.

قلت: هو مروانُ بنُ محمد بن مروان بن[6] الحكم، كنيتُه أبو عبد الملك، ولُقِّب بالحمار لِحَرَنِه في الحرب، قُتل ببوصير من صعيد مصر سنة اثنتين وثلاثين ومئة، وكان مدةُ ولايته خمس سنين وشهراً على خلافٍ فيه، وانتقلت الخلافةُ إلى بني العباس بن عبد المطلب رضوان الله عليه.

قال: وعِيَاضُ بنُ حمار، صحابي.

قلت: هو عياضُ بنُ حمار بن أبي حمار، واسم أبي حمار: محمد بن سفيان المجاشعي أبو محمد[7]، وكان صديقاً لرسول الله ﷺ قبل البعثة، وكان إذا قَدِمَ مكةَ لا يطوفُ إلّا في ثياب رسول الله ﷺ لأمر الخُمس المشهور.

وحمارٌ الذي كان يُضحك النبيَّ ﷺ اسمُه عبد الله، وذاك لَقَبُه. حدَّث أبو يعلى الموصلي[8]، عن محمد بن نمير، حدَّثنا أبي، حدَّثنا هشامُ بنُ سعد، عن زيد بن أسلم، عن أبيه، عن عُمر ـ رضي الله عنه ـ أنَّ رجلاً كان يُلَقَّب حماراً، وكان يُهْدي للنبي ﷺ العُكَّةَ من السمنِ والعُكَّةَ من العَسَل، فإذا جاء صاحبُها يتقاضَاهُ جاء به إلى النبيِّ ﷺ، فقال: يا رسول الله، أعط هذا ثَمَنَ متاعه. فما يزيدُ رسولُ الله ﷺ على أن يتبسَّمَ ويأمُرَ به، فيُعْطى، فجيء به يوماً إلى رسول الله ﷺ وقد شرب الخمر، فقال رجلٌ: اللهم الْعَنْهُ، ما أكثر ما يُؤْتى به رسولَ الله ﷺ. فقال رسولُ الله ﷺ: «لا تلعنوه، فإنه يُحبُّ الله

(٦) من قوله: «محمد» بعد قوله «منهم مروان بن»... إلى هنا، سقط من نسخة سوهاج.
(٧) نسبه كما في «الإكمال» ٢/ ٥٤٧، ٥٤٨، و«مؤتلف» الدارقطني ٢/ ٧٣٩، و«أسد الغابة» ٤/ ٣٢٢، و«الإصابة» ٣/ ٤٧: عياض بن حمار بن أبي حمار بن ناجية بن عقال بن محمد ابن سفيان بن مجاشع بن دارم. ولم يذكروا أن كنيته أبو محمد.
(٨) في «مسنده» برقم (١٧٦).

ورسوله». خَرَّجه البخاري في «الصحيح»[١] عن يحيى ابن بكير، عن ليث، عن خالد بن يزيد، عن سعيد بن أبي هلال، عن زيد، دون قصة الهدية بنحوه[٢].

* قال: و[الخِمار] بمعجمة: ذُو الخِمَار وهو الأسود العَنْسي الكَذَّاب، واسمُه عَبْهَلَة[٣].

قلت: واسمُ أبيه كعب، وكان أول من ارتد، وادَّعي النبوة، فقُتل على عهد رسول الله ﷺ.

وذو الخِمَار بنُ عوف، ارتدَّ أيضاً مع طُلَيحة.

وسُبَيْع بنُ الحارث، من هوازن، يُقال له: ذو الخِمَار[٤].

* قال: و[الخَمَّار] بالتثقيل: نعيم بن خَمَّار، له صحبة، وقيل: ابن هَمّار وهَبَّار وحَمَّار.

قلت: القولُ الأول بفتح المعجمة، والثاني بالهاء بدلها، والثالث بالهاء والموحدة المثقلة بدل الميم، والرابع بالمهملة المفتوحة والميم المشددة، وقيل فيه أيضاً: ابن هَدّار بفتح الهاء والدال المهملة المشدَّدة وبعد الألف راء، وزاده المصنفُ في «الكاشف» و«التجريد»[٥]، وصحح الأول[٦] في «التجريد»، وقال الدارقطني: الصواب هَمَّار[٧]، يعني القول الثاني، وجعل ابنُ الجوزي وابنُ عبد البَر القول الرابع بالمهملة المكسورة وتخفيف الميم[٨]، خلافاً لما قيَّده المصنفُ فيها وجدتُه بخطه كما أوضحتُه، وزاد ابنُ عبد البَر قولاً سادساً، وهو ابنُ هَمّام بميمين، وجمع لنُعيم هذا مَسْنَداً الحافظُ أبو بكر الخطيب، وحكى في اسم أبيه الأقوال الخمسة، وذكر أن الأشهر همار بالميم والراء في آخره.

قال: والخَمّار: نسبة إلى بيع خُمُر النساء: منصورٌ الخَمَّار، عن موسى بن عُقْبَة.

قلت: وروى أيضاً عن نافع وهشام بن عروة، وعنه مروانُ بنُ معاوية، ووكيع، ومحمدُ بنُ فضيل، وهو منصورُ بنُ دينار الضَّبِّي التَّميمي، ضُعِّفَ، ويُقال له: الخُمُري بمعجمة وضمتين[٩].

* قال: و[خُمَار] بالضم.

قلت: مع التخفيف.

قال: خُمَار بنُ أحمد بن طولون، وهو خُمَارويه[١٠].

قلت: وأبو الحسن[١١] خُمَار بن فاتك بن نادر السراج،

---

(١) برقم (٦٧٨٠) في الحدود: باب ما يكره من لعن شارب الخمر وأنه ليس بخارج من الملة.

(٢) انظر أيضاً «الإكمال» ٢/ ٥٤٢ و٥٤٧-٥٤٩.

(٣) مثله في «مؤتلف» الدارقطني ١/ ٤٣٤ و٢/ ٧٤٤ و٤/ ١٦٢٢، و«الإكمال» ٢/ ٥٤٣ و٦/ ٩١، و«جمهرة» ابن حزم ص٤٠٥، و«معجم» ياقوت ٢/ ٣٤٣ (خُبّان)، وبعض نسخ «الكامل» لابن الأثير ٢/ ٣٣٦ و٣٤٠ كما ذكر محققه، و«تاج العروس» (حمر)، ووقع في «التبصير» ١/ ٣٤٦، وبعض نسخ «الكامل» ٢/ ٣٣٦ و٣٤٠: عيهلة، بالياء المثناة، وقال الفيروزآبادي: هو ذو الحمار، يعني بالحاء المهملة، وذكر أنه لُقِّبَ بذلك لأنه كان له حمار أسود معلم، يقول له: اسجد لربك، فيسجد له، ويقول له: ابرك، فيبرك.

(٤) من قوله: بن عوف.... إلى هنا، سقط من نسخة سوهاج.

(٥) «الكاشف» ٣/ ١٨٣، و«التجريد» ٢/ ١١١.

(٦) يعني «همار» فهو الذي أورده الذهبي أولاً.

(٧) قوله هذا في غير «المؤتلف» أو نقله المؤلف بالمعنى، ولفظه في «المؤتلف» ٢/ ٧٤٣ نقلاً عن ابن معين: وأهلُ الشام يقولون: همار، وهم أعلم به.

(٨) لكن تحرف في ترجمته في المطبوع من «الاستيعاب» ٥/ ٥٥٨ إلى جمار بالجيم. (طبعة مولاي عبد الحفيظ).

(٩) وضبطه السمعاني الخُمْري بضم الخاء وسكون الميم، وترجمه في «أنسابه» ٥/ ١٧٦، وهو مترجم أيضاً في «التاريخ الكبير» ٧/ ٣٤٧، و«الجرح والتعديل» ٨/ ١٧١.

(١٠) مترجم في «سير أعلام النبلاء» ١٣/ ٤٤٦.

(١١) مثله في «استدراك» ابن نقطة، ووقع في نسخة سوهاج: أبو الحسين.

حدَّث عن أبي حفص ابن شاهين، وعنه محمدُ بنُ عبد الواحد بن الحسن الخَبّاز الأصبهاني.

وأبو عبد الله محمدُ بنُ داود بن خُمار المُقْرئ، حدَّث عن أبي عبد الله محمد بن إبراهيم الداراني.

وخُمار: جاريةُ أبي بكر ابن العَلَّاف، مذكورة فيما قاله أبو بكر أحمدُ بنُ إبراهيم بن شاذان، قال: حدَّثنا أبو بكر ابنُ العَلَّاف المخرّف قال: كانت لي جاريةٌ حملتُها إلى المشرق دفعات، ولم أبِعها، فقُلتُ فيها:

رَدَدْنا خُمَاراً مرةً بعد مرةٍ
من السُّوقِ واخترنا خماراً على الثَّمَنْ
وكُنَّا ألِفْناها ولم تكُ مَألَفاً
وقد يُؤلَفُ الشيءُ الذي ليس بالحَسَنْ
كما تُؤْلَفُ الأرضُ التي لم يَكُنْ بها
هَواءٌ ولا ماءٌ سوى أنَّها وَطَنْ[1]

* قال: و[حِماز] بحاء مهملة مكسورة وزاي.

قلت: مع التخفيف.

قال: حبيبُ بنُ حِمَاز[2]، عن علي وأبي ذر رضي الله عنهما.

قلت: حبيبٌ هذا ذكره عَبْدَانُ بنُ محمد المَرْوَزي في الصحابة لحديثٍ زائدة، عن الأعمش، عن عمرو بن مُرّة، عن عبد الله بن الحارث، عن حبيب بن حِمَاز، قال: كُنَّا مع رسول الله ﷺ في سَفَر، فنزل منزلاً، فتعجَّل ناسٌ إلى المدينة، فقال: «ليتركنها أحسنَ ما كانت». جعله أبو موسى المديني مُرسلاً لرواية جَرير إياه، عن الأعمش، عن عمرو، عن عبد الله بن الحارث، عن حبيب بن حِمَاز، عن أبي ذر. وهو الصحيحُ كما أشار إليه المُصنِّفُ في «التجريد»[3].

* قال: **جماعة**: عدة[4].

قلت: هو بفتح أوله والميم، وبعد الألف عينٌ مهملة مفتوحة، ثم هاء.

* قال: و[**جُماعة**] بالضم: جُمَاعةُ بن الحسن، حدَّث عنه سعيد بن عُفَير.

قلت: وخليلُ بنُ جُمَاعة، حدَّث عن رِشْدين[5] بن سعد وعبدِ الله بن وهب، روى عنه عثمانُ بنُ يحيى بن صالح، قاله ابنُ يونس في «التاريخ»، وقيَّد ابنُ نقطة والدَ خليلٍ هذا بضم الجيم[6].

* و[**خُمَاعة**] بخاء معجمة مضمومة: خُماعةُ بنتُ عوف بن مُحكِّم، إحدى الثلاث الوفيّات من النساء في الجاهلية، ذكر قصتها أبو عبيدة مَعْمَرُ بن المثنى في كتابه «الديباج»[7].

* قال: **الجَمّال**.

قلت: بفتح أوله والميم المشددة، وبعد الألف لام.

قال: أَسِيدُ بنُ زيد الكوفي [الجَمَّال]، عن قيس بن الربيع، وعنه البُخاري، واهٍ.

---

(١) من قوله: وأبو عبد الله محمد بن داود... إلى هنا، لم يرد في نسخة الظاهرية.
وانظر أيضاً «التبصير» ١/ ٢٦٠، وحاشية «الإكمال» ٢/ ٥٥١.

(٢) تصحف في «الإصابة» ١/ ٣٩٠ إلى حمار بالراء آخره (طبعة مولاي عبد الحفيظ)، ووقع في «التاريخ الكبير» ٢/ ٣١٥ حمان بالنون آخره، فانظره مع التعليق عليه. وانظر «الجرح والتعديل» ٣/ ٩٧.

(٣) ١/ ١١٧، وذكره ابن الأثير في «أسد الغابة» ١/ ٤٤٢، وفيه «لنتركنها» بدل «ليتركنها»، وانظر حماز أيضاً في «الإكمال» ٢/ ٥٤٧، و«التبصير» ١/ ٢٦٠.

(٤) انظر «الإكمال» ٣/ ١٩١.

(٥) في الأصلين: رشد، وهو خطأ.

(٦) وانظر جماعة أيضاً في «الإكمال» ٣/ ١٩١، و«التبصير» ١/ ٢٦١.

(٧) ترجمة خُماعة هذه لم ترد في نسخة الظاهرية. وانظر خماعة أيضاً في «الإكمال» ٣/ ١٩٠، و«التبصير» ١/ ٢٦١.

قلت: خَرَّج له مقروناً بآخر.

قال: ومحمدُ بنُ مِهران الـجَمَّال الرازي، مشهور.

قلت: روى عنه الشيخان وأبو داود. مات سنة ثمان وثلاثين ومئتين.

قال: ومحمدُ بنُ يحيى الـجَمَّال، عن ابن عُيَيْنة.

قلت: لا أعرفُه، وفي أصحاب ابن عُيَينة محمدُ بنُ يحيى بن أبي عُمر العدني، ومحمدُ بنُ يحيى بن سعيد القَطَّان، ومحمدُ بنُ يحيى بن أيوب الثقفي المروزي المؤدب، والـجَمَّال من أصحاب ابن عُيينة مَخْلَدُ بن مالك ابن جابر أبو جعفر الـجَمَّال الرازي نزيلُ نيسابور، حدَّث عن ابن عُيَيْنة، ووكيع، وابن مَهْدي، والطبقةِ، وعنه البخاريُّ، والحسنُ بنُ سفيان، ومحمدُ بنُ عبد الوهّاب الفَرَّاء، وغيرهم. وذكر الأميرُ[1] أنَّ مسلماً روى عنه أيضاً ولم أره. ولا ذكره ابنُ عساكر، ولا استدركه عليه أحدٌ فيما أعلمه، وإنما ذكر الحاكمُ في «المدخل» أنَّ الشيخين أخرجا له[2]، وهو غيرُ مخلدِ بنِ مالك بن شيبان الـحَرَّاني السَّلْمَسِيني[3]، وسَلْمَسِين: قريةٌ قريبةٌ من حَرّان، حدَّث عن أبي خالد الأحمر وطبقته، وعنه أبو زُرعة الرازي وغيره، تُوفي سنة اثنتين وأربعين ومئتين، وذاك أبو جعفر الـجَمَّال مات قبله بسنة.

قال: وأبو يعقوب الـجَمَّال، عن هاشم بن القاسم، وعنه عبدُ المؤمن بنُ أحمد الـجُرْجَاني.

وأحمدُ بنُ سعيد الـجَمَّال[4]، عن أبي نُعيم، وحَجّاج المِصِّيصي.

قلت: وأخوه محمدُ بنُ سعيد الـجَمَّال[5].

وابنه عبدُ الله بنُ محمد بن سعيد الجمال. ذكر الثلاثة عبدُ الغني بنُ سعيد والأمير[6].

قال: وأحمدُ بنُ جعفر بن نصر الرازي الـجَمَّال، روى عنه الميانجي.

وأبو عقيل الـجَمَّال.

قلت: اسمُه يحيى بنُ حبيب بن إسماعيل بن عبد الله ابن حبيب بن أبي ثابت الأسدي الكوفي، حَدَّث عن أبي أسامة حماد بن أسامة.

قال: والحسنُ بنُ أبي مهران الـجَمَّال الـمُقْرئ، أخذ عنه ابنُ مجاهد.

قلت: نَسَبَهُ إلى جَدِّه، فهو أبو علي الحسنُ بنُ العَبّاس ابن أبي مِهران الرازي، روى عن سهلِ بن عُثمان، ويعقوبَ بنِ حُميد بن كاسب وغيرهما، قرأ على الأحْمِدين: ابن قالون، والـحُلْواني، وابن صالح المصري، وأخذ عنه ابنُ شَنَبُوذ، والنَّقّاش أيضاً، وحدَّث عنه ابنُ قانع، والطبراني، وطائفة، تُوفي سنة تسع وثمانين ومئتين[7].

قال: وأبو عبد الله الـجَمَّال، صاحبُ ذاك الجزء.

قلت: هو أبو عبد الله الحسينُ بنُ إبراهيم بن محمد ابن إبراهيم بن الحسن بن نَهْشَل التاجر الـجَمَّال الأصبهاني، حدَّث عن أبي محمد عبدِ الله بن جَعْفَر بن أحمد بن فارس وغيره، وعنه غانم البُرْجي وغيره، تُوفي سنة إحدى وعشرين وأربع مئة[8].

قال: وأبو جعفر محمدُ بنُ محمد بن عبد الله بن أحمد بن

---

(١) لم أجده في «الإكمال»، فلعله في «تهذيب مستمر الأوهام».

(٢) انظر ترجمته في «تهذيب التهذيب» ١٠/ ٧٥.

(٣) مترجم أيضاً في «تهذيب التهذيب» ١٠/ ٧٦.

(٤) مترجم في «تاريخ بغداد» ٤/ ١٧٠.

(٥) مترجم في «تاريخ بغداد» ٥/ ٣٠٧.

(٦) «مشتبه النسبة» ص١٩، و«الإكمال» ٣/ ٢٨.

(٧) مترجم في «معرفة القراء الكبار» ١/ ترجمة رقم (١٣٤)، وانظر الترجمة رقم (١٣٦).

(٨) مترجم في «سير أعلام النبلاء» ١٧/ ٣٧٧.

حمزة البغدادي الجَمَّال، شيخُ ابن مَنْده، نزلَ سمرقند[١].

قلت: ذكرُ أحمد في نسب أبي جعفر هذا زيادةٌ على الصحيح[٢]، فقد ذكر نسبه كذلك الحاكم أبو عبد الله وغيره. وقال أبو القاسم عبدُ الرحمن بنُ مَنْده في «المستخرج»: محمدُ بنُ محمد بن عبد الله بن حمزة بن جميل أبو جعفر البغدادي، عن جعفر بن محمد الرملي، حدَّث عنه أبي رحمه الله.

وعلى الصحيح ذكره المصنفُ في «الوفيات»[٣]، فقال في ذكر سنة ستٍ وأربعين وثلاث مئة: وأبو جعفر محمدُ بنُ محمد بن عبد الله بن حمزة البغدادي بما وراء النهر. انتهى. وقيل في نسبه كما قاله المصنفُ هنا، وقيل: بتقديم أحمد على عبد الله[٤] والصحيحُ الأولُ، وهو غيرُ أبي جعفر محمدِ بنِ محمد بن أحمد بن عبد الله المقرئ، روى عن موسى بن هارون. ذكره أبو القاسم بنُ مَنْده. وأبو جعفر البغدادي المذكورُ قبلُ جُلُّ حديثه عند الخراسانيين، لأنه خَرَج من بغداد قديماً، فليس لأهلها عنه روايةٌ، وروى عنه أيضاً الحاكم أبو عبد الله، وقال: هو مُحدِّث خُراسان، وقال: وكان صاحبَ جِمال، فلُقِّبَ بالجَمَّال، وذكر أبو بكر الخطيب[٥] وفاته في ذي الحجة من السنة المذكورة بسمرقند.

قال: ومسعودٌ الجَمَّال، شيخُ ابنِ خليل.

قلت: هو أبو الحسن مسعودُ بنُ أبي منصور بن محمد بن الحسن الخَيَّاط الأصبهاني، سمع بإفادة خاله عبد الرحمن الثقفي من أبي علي الحسن[٦] بن أحمد الحداد، وغانم البُرْجي، ومحمودٍ الصيرفي حضوراً، مولده سنة ست وخمس مئة، وتُوفي سنة خمس وتسعين وخمس مئة في شوال[٧].

قال: والشيخُ الصالح أيوبُ الجَمَّال، شيخٌ يُقصد بالزيارة، كنتُ أرى أبي يُسَلِّم عليه.

قلت: وقَزَعَةُ الجَمَّال[٨]، عن أنس، وعنه عمرو[٩] ابنُ دينار.

وأبو هرمز الجَمَّال، عن أنس، اسمُه نافع.

وأبو الدلهمس نُفيع الجَمَّال[١٠]، عن سعيدِ بن المُسَيّب.

وأبو الوَسِيم عُبيد بنُ أبي الوَسِيم[١١] الجَمَّال الكوفي، روى عنه وكيع.

وأبو البدر سعيدُ بنُ المبارك بن الجَمَّال الحَمَامي الحَمَّامي بالتخفيف والتثقيل معاً -[١٢] البغدادي، عن المُبارك بنِ المبارك ابن المعطوش.

---

(١) مترجم في «سير أعلام النبلاء» ١٥/ ٥٤٧.

(٢) وذكر «أحمدَ» في نسبه الأمير في «الإكمال» ٣/ ٢٩، لكنه قدمه على «عبد الله»، فقال: محمد بن محمد بن أحمد بن عبد الله.

(٣) وفي «سير أعلام النبلاء» ١٥/ ٥٤٧.

(٤) كما ذكر الأمير في «الإكمال» ٣/ ٢٩.

(٥) في «تاريخ بغداد» ٣/ ٢١٧.

(٦) من قوله: الحسن الخياط... إلى هنا، سقط من نسخة الظاهرية.

(٧) مترجم في «تكملة» المنذري ١/ (٤٩٦).

(٨) مترجم في «التاريخ الكبير» ٧/ ١٩٢ وتصحف في إحدى نُسخه إلى «الحمال»، و«الجرح والتعديل» ٧/ ١٣٩، و«ثقات» ابن حبان ٥/ ٣٢٤.

(٩) كذا في الأصلين، ومثله في «ثقات» ابن حبان، و«أنساب» السمعاني، ووقع في «الجرح والتعديل»: يحيى بن دينار، وفي «تاريخ» البخاري: نجم بن دينار، وهو الصواب، فقد وردت ترجمة نجم بن دينار في «تاريخ» البخاري ٨/ ١٢٥، و«الجرح والتعديل» ٨/ ٥٠٠، و«ثقات» ابن حبان ٧/ ٥٤٦، وفيها عندهم جميعاً أنه حدَّث عن قزعة الجمال، عن أنس.

(١٠) مترجم في «التاريخ الكبير» ٨/ ١١٣، و«الجرح والتعديل» ٨/ ٤٩٠.

(١١) من رجال التهذيب، ويُقال: عبيد بن الوسيم، كما ذكر ابن حجر.

(١٢) مترجم في «تكملة» المنذري ١/ (٥٢٩) وفيات سنة ٥٩٦، وقوله: «الحمامي بالتخفيف والتثقيل معاً» لم يرد في نسخة الظاهرية.

وابنُه أبو القاسم موهوب[١] بنُ سعيد بن الحَجَّال، عن ابن المعطوش أيضاً، وأبي عبد الله محمد بن أبي بكر ابن محمد بن عبد الله الجلالي وغيرهما.

وأبو نزار عبدُ الواحد بنُ نزار بن عبد الواحد التُّسْتَري، المعروفُ بابن الحَجَّال، تقدم ذكرهُ وذكرُ أخيه بركة في حرف الموحدة[٢].

* قال: و[الحَمّال] بالحاء.

قلت: المهملة.

قال: الشيخ أيوبُ الحَمَّال، من زُهَّاد وقته ببغداد[٣] في زمن سَرِيٍّ السَّقَطي.

وهارونُ بنُ عبد الله الحَمَّال[٤].

قلت: هو شيخُ الجماعة إلا البخاريَّ، لُقِّبَ الحَمَّال، لأنه حمل رجلاً على ظهره كان مُنقطعاً بطريق مكة حتى بلَّغه، وقيل: لكثرة ما حَمَل من العلم، وقيل: كان بَزَّازاً، فلما تزهَّد حَمَل، مات سنة ثلاث وأربعين ومئتين على الأصح.

قال: وابنه موسى بنُ هارون الحافظ[٥].

قلت: حدَّث عن قتيبة وطبقته، وعنه الآجُرّي والطبراني وآخرون.

قال: ورافعُ الحَمَّال الفقيه، صديقُ أبي إسحاق، كان يحملُ للناس، ويطلب العلم، ويُنفق على أبي إسحاق، ثم جاور.

قلتُ: بمكة، وكان يُفتي بها، حدَّث عن أبي عمر ابن مهَدْي، وحكى عن أبي حامد الإسفراييني وأبي بكر الباقلاني. وقال أبو محمد هياجُ بن عبيد الحِطِّيني الزاهد رحمةُ الله عليه: كان لرافع الحَمَّال في الزُّهد قَدَمٌ، وقال: إنما تَفَقَّه أبو إسحاق[٦] الشِّيرازي وأبو يعلى بن الفراء لمعاونة رافع لهما، لأنه كان يَحْمل، ويُنفق عليهما. انتهى. تُوفي رافع ـ وهو ابنُ نصر أبو الحسن الحَمَّال البغدادي ـ سنة سبع وأربعين وأربع مئة. رحمه الله[٧].

قال: وبُنَان الحَمَّال، أحدُ الأولياء بمصر، حدَّث عن ابن عرفة.

قلت: تقدم ذكرُه في حرف الموحدة[٨].

قال: وحفيدُه مكيُّ بنُ علي [الحَمَّال][٩]، روى عنه سعدٌ الزَّنْجاني.

قلت: حدَّث عن أبي الحسن عليِّ بن الحسين الأذَني.

قال: وأبيضُ بن حَمَّال المَأْرِبي، صحابي[١٠].

قلت: وابنُه سعيدُ بنُ أبيض بن حَمَّال، عن فروة بن مُسَيْك، وعنه ابنه ثابتُ بنُ سعيد بن أبيض بن حَمَّال، وروى عن ثابتٍ هذا حافدُ أخيه فرجُ بنُ سعيد بن علقمة بن سعيد بن أبيض بن حَمَّال، وروى عن فرجٍ هذا الحُميديُّ[١١].

---

(١) مترجم في «تكملة» المنذري ٣/ (١٨١١) وفيات سنة ٦١٨.

(٢) رسم (التستري) ص٢٦٠ من هذا الجزء، وعبد الواحد بن نزار مترجم في «تكملة» المنذري ٣/ (٢٧٥٠)، وفيات سنة ٦٣٤، وأخوه بركة مترجم في «التكملة» أيضاً ٢/ (٨٤١) وفيات سنة ٦٠٠. ولم ترد ترجمتها في نسخة الظاهرية.
وانظر الحَجَّال أيضاً في «إكمال» ابن ماكولا ٣/ ٢٨-٣١، و«أنساب» السمعاني، و«تكملة» المنذري ١/ (٣٣٣) و(٤٩٦).

(٣) مترجم في «تاريخ بغداد» ٧/ ٨.

(٤) من رجال التهذيب، وانظر ترجمته في «سير أعلام النبلاء» ١٢/ ١١٥.

(٥) مترجم في «سير أعلام النبلاء» ١٢/ ١١٦.

(٦) في نسخة سوهاج: أبو الحسن، وهو خطأ.

(٧) مترجم في «سير أعلام النبلاء» ١٨/ ٥١.

(٨) رسم (بُنان)، وهو مترجم في «سير أعلام النبلاء» ١٤/ ٤٨٨.

(٩) تقدم ذكره أيضاً مع جده في الموحدة.

(١٠) روى حديثه الأربعة. وانظر «أُسد الغابة» ١/ ٥٧، و«الوافي بالوفيات» ٦/ ١٩٤.

(١١) وذكر هؤلاء السمعاني في «الأنساب» (المأربي) ١١/ ٦٦، ٦٧.

قال: وحَمَّالُ بنُ مالك الأسدي، شهد القادسية[١].

وحَمّالُ بنُ ذريح، في بكر بن وائل.

قلت: من ولده الأغرُّ بنُ عبيد الله بن الحارث بن حَمَّال بن ذَرِيح شاعر فارس[٢].

* قال: **وجَمَال**: بالتخفيف وجيم: بنتُ قيس بن مَخْرمة.

قلت: هي أمُّ الحسن بن محمد ابن الحنفية.

قال: وجمالُ بنتُ عون بن مسلم، عن جدها، عن نُصَيْب.

ووزير المقتدر أبو الجَمَال الحسينُ بنُ القاسم بن عبيد الله.

وجمالُ الدين، وجمال الإسلام: كثير.

قلت: وأبو علي يحيى بنُ علي بن يحيى بن أبي الجَمَال الحَرَّاني، ذكره أبو العَرُوبة الحراني. قاله الأمير[٣].

* قال: و[**جِمَال**] بكسر الجاء.

قلت: المهملة مع التخفيف.

قال: قال الراجزُ: هذا الجِمَالُ لا جِمَالُ خَيْبَرَ[٤].

قلت: الجِمال: الأحمال.

* قال: **الجُمَّاني**.

قلت: بضم أوله، وفتح الميم المشددة، وبعد الألف نون.

قال: هُذيلُ بنُ إبراهيم الجُمَّاني، شيخٌ لأبي يعلى المَوْصلي، كانت له جُمَّة، حدَّث عن عثمان بن عبد الرحمن الوقَّاصي.

قلت: وقال أبو مسلم الكَجِّي: حدَّثنا هُذيلُ بنُ إبراهيم صاحبُ الجُمَّة[٥].

* قال: و[**الجِمَّاني**] بالجاء.

قلت: المهملة المكسورة.

قال: يحيى بنُ عبد الحميد الجِمَّاني[٦]، وطائفة.

* قلت: و[**الخَمَّاني**] بخاء معجمة مفتوحة مع التخفيف: أبو علي إسماعيلُ بن محمد بن أحمد بن حاجب بن محمد بن خَمَانة ويُقال: ابن أبي خَمَانة الخَمَّاني[٧] الكُشَّاني، آخر من حدَّث «بصحيح» البخاري عن الفِرَبْري، مات سنة اثنتين وتسعين وثلاث مئة[٨].

---

(١) ذكر ابنُ حجر في «الإصابة» ١/ ٣٥٢.

(٢) مترجم في «المؤتلف والمختلف» للآمدي ص٤٨، وتصحف فيه حمّال إلى جَمَّال بالجيم.

(٣) في «الإكمال» ٢/ ٥٤٥، وانظر فيه أيضاً من اسمه جمال، وانظر «مؤتلف» الدارقطني ٢/ ٧٤٨، و«تكملة» ابن الصابوني ترجمة رقم (٦٤)، وفهرس «تكملة» المنذري ٤/ ٣٠٢، ٣٠٣.

(٤) هو قطعة من حديث أخرجه البخاري برقم (٣٩٠٦) في مناقب الأنصار: باب هجرة النبي ﷺ وأصحابه إلى المدينة، وفيه أن النبي ﷺ لما بنى مع أصحابه المسجد، طفق ينقُل معهم اللَّبِن في بنيانه، ويقول:

هذا الجِمالُ لا حمال خيبر

هذا أَبَرُّ ـ رَبَّنا ـ وأطهر

انظر شرحه وقائله في «فتح الباري» ٧/ ٢٤٦، ٢٤٧.

(٥) ترجمه السمعاني في «الأنساب» ٣/ ٢٩٨، ٢٩٩.

(٦) من رجال التهذيب. وانظر الحماني أيضاً في «الإكمال» ٢/ ٥٥٢، ٥٥٣، و«الأنساب».

(٧) قيَّده كذلك السمعاني وابن نقطة، وقيَّده ابن حجر بضم الخاء المعجمة، ولم يصرح بضبط الميم، ومقتضى سياقه أنها مشددة، وهو خطأ، انظر «التبصير» ١/ ٣٤٩.

(٨) مترجم في «سير أعلام النبلاء» ١٦/ ٤٨١.

ويستدرك:

* **الخُمَّاني**: بضم الخاء المعجمة وتشديد الميم، ذكره السمعاني في «الأنساب» نقلاً عن عبد الغني بن سعيد، وليس في كتابه «مشتبه النسبة»، ولا ذكره ابن ماكولا في «الإكمال»، ونقله عن السمعاني ابن حجر في «التبصير» ١/ ٣٤٩، لكن عطف عليه أبا علي إسماعيل المذكور هنا، وهو وهم منه، انظر التعليق السابق.

* قال: **جُمَح** عدة.

قلت: هو بضم أوله، وفتح الميم، تليها حاء مهملة، منهم: جُمَحُ بنُ عمرو بن هُصَيص بن كعب بن لؤي ابن غالب أبو القبيلة، قيل: اسمُه تيم[١].

* قال: و[**جِمْح**] بكسر وسكون: عبد الله بنُ جِمْح العَبْدي، من شُعراء الحماسة.

* و[**خَمَج**] بخاء معجمة، وجيم، وفتحتين: عبدُ الرحيم بنُ حسن، ولقبهُ خَمَج، محدِّث في أيام الدارقطني.

قلت: كنَّاه الأميرُ أبا سعيد، وقال[٢]: وردَ إلينا بغداد عميداً، أُخبرت أنه تُوفي، ولم يكن فيه ما يُذكر به. انتهى.

* قال: **الجَمْرِي**.

قلت: بفتح أوله، وسكون الميم، وكسر الراء.

قال: نسبةً إلى جَمْرة[٣] بن شدّاد، من تميم: أبو عبدُ الرحمن عبد الله بنُ محمد الجَمْري الضَّبِّي، بصري[٤]، عن علي بن المديني، وعنه الطبراني.

وعثمان أبو إبراهيم الجَمْري[٥]، روى عنه سيار.

قلت: روى سيار ـ هو ابنُ حاتم ـ عن عثمان الجَمْري، عن مالك بن دينار فيما حكى عنه.

قال: ويحيى بنُ علي بن الجَمْري[٦]، شيخٌ لابن عساكر، سمع النعالي.

قلت: وزيادُ بنُ أبي جَمْرة اللَّخْمي الجَمْري يُنسب إلى أبيه، روى عند الليثُ بن سعد، تُوفي قبل الخمسين ومئة، ذكره ابنُ السمعاني[٧].

وأبو حفص عمرُ بنُ إبراهيم بن الحسين بن عيسى الجَمْري الطِّيْبي، عن أبي الفضل بن خَيْرون وابن البَطِر وغيرهما، تُوفي سنة ثلاث وعشرين وخمس مئة[٨]، قلت: نسبتُه إلى بيع الطِّيب، يُقال لمن يبيعه: الجَمْري.

وابنتُه تَمَنّي[٩] بنتُ الجَمْري الطِّيبي، حدَّثت عن أبي المُظفَّر عليٍّ بن أحمد الكَرْخي، وعنها ابناها أحمدُ وتميمٌ ابنا أبي بكر بن البَنْدَنيْجي[١٠].

وأبو سعيد عبدُ الرحمن بنُ إبراهيم بن الحسين بن عيسى بن الجَمْري الطِّيبي البغدادي، عن قَرانَكين بن الأسعد، وعنه عُمر بنُ علي القُرشي، تُوفي في عاشوراء سنة تسع وخمسين وخمس مئة رحمه الله[١١] وهو عَمُّ تَمَنِّي المذكورة آنفاً أخو أبيها عُمر المذكور[١٢].

* قال: و[**الجُمْري**] بضم: محمدُ بنُ مروان الجُمْري، عن عطاء بن السائب، وعنه عَبَّادُ الرَّوَاجني.

قلتُ: ذكره الأمير[١٣] بالخاء المعجمة المضمومة، وكذلك ابنُ الجوزي في «المحتسب» فوهم المصنفُ فيه، والله أعلم.

* قال: و[**الحَمْري**] بمهملتين.

---

(١) انظر «جمهرة أنساب العرب» لابن حزم ص١٥٩.

(٢) في «الإكمال» ٢/ ١٣٣.

(٣) شكل في «مختلف القبائل» لابن حبيب بضم الجيم (ص٣٤٦ ط الجاسر، ص٣٥ ط وستنفلد)، وشكل بالفتح في «الإيناس» للوزير ص١٢٨.

(٤) مترجم في «الأنساب» ٣/ ٣٠١.

(٥) مترجم في «استدراك» ابن نقطة.

(٦) مترجم في «استدراك» ابن نقطة. ومن قوله: عن مالك بن دينار... إلى هنا، سقط من نسخة سوهاج.

(٧) في «الأنساب» ٣/ ٣٠١.

(٨) مترجم في «ذيل تاريخ بغداد» لابن النجار، وترجمه المنذري أثناء ترجمة بنته تمني في «التكملة» ١/ (٤٣٥).

(٩) مترجمة في «تكملة» المنذري ١/ (٤٣٥).

(١٠) أحمد مترجم في «التكملة» ٢/ (١٦٢٢)، وتميم ١/ (٥٩٢).

(١١) مترجم في «تكملة» ابن الصابوني ص٩٣، ٩٤.

(١٢) وانظر الجَمْري أيضاً في «أنساب» السمعاني ٣/ ٣٠١، ٣٠٢، وحاشية «الإكمال» ٢/ ١٩٤.

(١٣) في «الإكمال» ٢/ ١٩٧.

قلت: الأولى مفتوحة[١].

قال: نسبة إلى حَمْرة بن عُبَيد، بطن من الأزد.

قلتُ: وفي الصَّدِف بن مرتع حَمْرةُ بن عمرو بن ذهبان.

وفي خَولان القُضاعية حَمْرة أيضاً. ذكرهما أبو الوليد الكناني في كتاب ابن حبيب، ما علمتُ من الثلاثة أحداً.

قال: ونسبةً إلى قريةِ حَمْرة من عمل شاطبة، منها: عبدُ الوهَّاب بنُ إسحاق بن لُبّ الحَمْري، مات سنة خمس وعشرين وخمس مئة.

قلتُ: ذكره الحافظ أبو عبد الله محمدُ بنُ أبي بكر بن الأبّار في كتابه «التكملة»[٢]، فقال: عبدُ الوهَّاب بنُ محمد بن إسحاق بن لُبّ الفِهْري، من أهل شاطبة، يُكنى أبا محمد، ويُعرف بالحَمْري، منسوب إلى الحَمْرة: قرية بشاطبة، كذا قال ابنُ الدباغ، والصحيحُ من اسمها: الحَمْراء، وفي نسبتِه: الحَمْراوي، أخذ عن صهره أبي جعفر بن جحدر، وتفقه، وسمع من أبي محمد عبد الرحمن ابن عبد العزيز بن ثابت الخطيب وغيره، انتهى[٣].

وأبوه محمدُ بنُ[٤] إسحاق بن لب الحَمْري، سمع من طاهر بن مُفَوز[٥].

* قال: و[الحَمْزي] نسبة إلى إتقان حرف حمزة: أبو بكر أحمدُ بنُ محمد بن إسماعيل الأدَمي الحَمْزي، روى عنه أبو الفتح يوسفُ القواس.

قلتُ: أخذ عن سليمانَ بن يحيى الضَّبِّي صاحب الدوري وغيره، وهو أجلُّ أصحاب سليمان، وتلا أيضاً بحرف حَمْزة علي محمد بن عمر بن أبي مذعور، وحدَّث عن الحسن بن عرفة، وعباس التَّرْقُفي، وغيرهما، قرأ عليه محمدُ بنُ أحمد الشَّنْبُوذي وغيره، تُوفي سنة سبع وعشرين وثلاث مئة[٦].

وأبو عبد الله أحمدُ بنُ محمد بن إبراهيم، يُنْسب إلى حَمْزة الزَّيَّات، لأنه كان يقرأ بقراءته، يروي عن بُهلول ابن إسحاق، قاله ابنُ الجوزي في «المحتسب»[٧].

والعز يوسفُ بنُ عبد المحسن بن يوسف الحَمْزي ابن الزيات، حدَّث عن محمد بن عماد الحَرَّاني.

قال: ونسبةً إلى بلدٍ بالمغرب: عبدُ الملك بنُ عبد الله ابن داود المَغْربي الحَمْزي الفقيهُ، نزيل بغداد، عن أبي نصر الزينبي، وعنه ابنُ عساكر، مات سنة سبع وعشرين وخمس مئة[٨].

قلت: وحدث عنه أيضاً أبو سعد ابنُ السمعاني[٩]، وقال: حَمْزي: مدينةٌ بالمغرب، حكاه ابنُ نقطة، وقال[١٠]: وفي هذا القول عندي نَظَرٌ، وقد سألتُ عن هذا الموضع

---

(١) وبالفتح قيَّدها ابنُ حبيب في «مختلف القبائل» (ص٣٤٥ ط الجاسر، ص٣٥ ط وستنفلد) والوزير في «الإيناس» ص١٢٨، وشكلت في «التبصير» ١/ ٣٥٠ بالضم، وهو خطأ، وجعل منهم حجاج بن عبد الله بن حمرة بن شفي الحمري، وإنما هو الحُمري بالضم نسبة إلى جده حُمرة، لا إلى حمرة بن عبيد بالفتح.

(٢) هو في القسم الذي لم يطبع منه بعد.

(٣) من قوله: قلت: ذكره الحافظ... إلى هنا، هو نص نسخة سوهاج، وأما نصُّ نسخة الظاهرية فورد مختصراً، ولفظه: «قلت: سمع من عبد الرحمن بن عبد العزيز بن ثابت».

(٤) لفظ «محمد بن» سقط من نسخة الظاهرية.

(٥) يستدرك:

* الحُمْري: بضم الحاء المهملة، وسكون الميم، ذكرها السمعاني في «الأنساب» ٤/ ٢١٩، وانظر «مختلف القبائل» (ص٣٤٦ ط الجاسر، ص٣٥ ط وستنفلد)، و«الإيناس» للوزير ص١٢٨، ورسم (حُمْرة) الآتي في حرف الحاء المهملة، وانظر التعليق رقم (١) في هذه الصفحة.

(٦) مترجم في «معرفة القراء الكبار» ١/ ٢٧٥.

(٧) قاله قبله ابنُ ماكولا في «الإكمال» ٢/ ١٩٦، والسمعاني في «الأنساب» ٤/ ٢٢٠، وهو مترجم في «غاية النهاية» لابن الجزري ١/ ١٠٠.

(٨) مترجم في «ذيل تاريخ بغداد» لابن النجار ١/ ٧٩، ٨٠.

(٩) وترجمه في «الأنساب» ٤/ ٢٢٠.

(١٠) في «الاستدراك» باب الجمري والحمري.

جماعةٌ من أهل المغرب، فلم يعرفوه[١]. انتهى. والذي رأيتهُ في «تاريخ» أبي سعد ابن السمعاني: عبدُ الملك بنُ عبد الله بن داود الحَمْزي أبو القاسم ـ وحَمْزي: مدينةٌ بالمغرب ـ فقيهٌ ورد بغداد، وسكنها إلى أن تُوفي بها، سمع أبا نصر محمد بن محمد بن علي الزَّيْنَبي ببغداد، وأبا علي عليَّ بنَ أحمد بن علي بن التُّسْتَري بالبصرة، روى لي عنه أبو القاسم الدمشقي، وأبو المعمر الأنصاري، وقال لي أبو القاسم: سمعتُ منه «سنن» أبي داود. انتهى[٢].

قال: وصاحبُ التواليف أبو إسحاق إبراهيمُ بنُ يوسف بن إبراهيم بن قُرقُول الحَمْزي المَرِّي الحافظ، مات سنة تسع وستين وخمس مئة.

قلت: وهو قاعدٌ يتنفَّل بعد انصرافه من صلاة الجمعة، وذلك بفاس عن أربع وستين سنة.

والموفق أبو عبد الله محمدُ بنُ عبد المنعم بن جَمَاعة الحَمْزي المَقْدسي، ثم المصري، سمع منه مسعود بن أحمد الحارثي في سنة إحدى وثمانين وست مئة.

وأبوه عبدُ المنعم بنُ جماعة بن ناصر الحَمْزي الشارعي، سمع من فاطمة بنتِ سعد الخير الأنصاري، وغيرها، تُوفي في جمادى الأولى سنة أربع وثلاثين وست مئة بالشارع ظاهر القاهرة[٣].

* قال: و[الخُمْري] بياع الخُمُر.

قلت: بضم الخاء المعجمة والميم معاً، والأكثر سكونُ الميم في النسبة.

قال: عُمر بن عُبيد المُلائي الخُمْري[٤]، عن هشام ابنِ عُروة.

وعليُّ بنُ العباس الكُوفي المَقَانعي الخُمْري.

قلت: هو ابن العباس بن الوليد، تُوفي سلخ رمضان سنة عشر وثلاث مئة[٥].

ومنصور بن دينار الخُمْري. وتقدم ذكره.

ومحمد بن مروان الخُمري، عن أشعث السَّمّان، ذكره في هذه الترجمة ابنُ ماكولا[٦] وابن الجوزي. وصَحَّفه المصنفُ، كما تقدم التَّنبيه عليه[٧].

وزيدُ بنُ موسى الخُمري، حدَّث عنه محمدُ بنُ الحسين البُرْجُلاني[٨].

وسليمانُ بنُ موسى الخُمري، عن حمدون بن الحارث الخَرّاز، ذكره أبو عمر الداني في كتابه «طبقات القراء».

وأبو الحسن عبدُ الواحد بن يعقوب الخُمري الفَسَوي، حدَّث عن الحسن بن سعيد بن جعفر المُطَّوِّعي، وعنه أبو عبد الله القصارُ في «طبقات أهل شيراز» ذكره ابنُ نقطة[٩].

---

(١) عرفه ياقوت، وذكره في «معجم البلدان»، وقال: مدينة بالمغرب، تُسمّى حَمْزَة، نزلها وبناها حمزة بن الحسن بن سليمان... ثم نسب إليها عبد الملك هذا. أما ابن النجار فسمَّى المدينة: حمزي. وانظر التعليق بعده.

(٢) ترجمه ابن خلكان في «وفيات الأعيان» ١/ ٦٢، ٦٣، وقال في نسبته الحمزي: إلى حمزة آشير... وحمزة هي بليدة بإفريقية ما بين بجاية وقلعة بني حماد، كذا ذكر لي جماعة من أهل تلك البلاد. وانظر ترجمته أيضاً في «سير أعلام النبلاء» ٢٠/ ٥٢٠.

(٣) مترجم في «تكملة» المنذري ٣/ (٢٧٢٧)، ولم ترد ترجمته هذه في نسخة الظاهرية. وانظر الحمزي أيضاً في «الأنساب» و«التبصير» ١/ ٣٥٢، وحاشية «الإكمال» ٢/ ١٩٧.

(٤) مترجم في «التاريخ الكبير» ٦/ ١٧٧، و«الجرح والتعديل» ٦/ ١٢٣.

(٥) ترجمه السمعاني في نسبَتَي (الخمري) و(المقانعي)، وذكر وفاته سنة ست وستين وثلاث مئة، وأما ابنُ الأثير فذكر وفاته سنة ستين وثلاث مئة. ومن قوله: قلت: هو ابن العباس... إلى هنا، لم يرد في نسخة الظاهرية.

(٦) في «الإكمال» ٢/ ١٩٧.

(٧) ص٥٢٩.

(٨) من قوله: وزيد بن موسى... إلى هنا، لم يرد في نسخة الظاهرية.

(٩) في «الاستدراك» باب الجمري والحمري...

* و[الخَمَري] بفتحتين: نسبةً إلى خَمَر بنِ دُومان ابن بَكِيل، بطن من همدان، منهم أبو كريب محمدُ بنُ العلاء الهَمْداني الكوفي، أحدُ شيوخ الأئمة الستة، مات سنة ثمان وأربعين ومئتين، في قول البخاري[١] وغيره.

وخَمَر بنُ عمرو، بطنٌ من كندة، منهم: الصباح بنُ سوادة بن حجر بن كابس بن قيس بن خَمَر الكِنْدي الخَمَري، له ذكر[٢].

* قال: و[الحُمُري] بمهملة: أبو معاذ أحمدُ بنُ إبراهيم الحُمُري الجرجاني، روى عن إسماعيلَ بن إبراهيم الجُرْزِي الجرجاني، سمع منه الإسماعيلي، ووهَّاه.

قلت: هو عند المصنف بمهملة مضمومة، مع ضم الميم، وهو تصحيفٌ، إنما هو الخُمري، بخاء معجمة، وبها ذكره الأميرُ في «إكماله»[٣]، وذكره حمزةُ السَّهمي في «تاريخه»[٤]، وقال: سمعتُ أبا بكر الإسماعيلي يقولُ: كتبتُ عنه في الصِّغر، ولم أُدخل عنه في المصنفات، ولم يكن بشيء. انتهى. ويُعرف أبو معاذ هذا بالتَّنُّوري.

* قال: الجُمَعي.

قلت: بضم أوله، وفتح الميم، وكسر العين المهملة.

قال: عُمر بن الجُمعي[٥]، صحابي، كذا صَحَّفَه بعضُهم، وإنما ذا عمرو بنُ الحَمِق.

قلتُ: ذكره أبو نعيم، وقاله: صوابُه: عمرو بنُ الحمق.

(١) في «التاريخ الكبير» ١/ ٢٠٥، ٢٠٦.

(٢) وانظر أيضاً حاشية «الإكمال» ٢/ ١٩٨.

(٣) ٢/ ١٩٧.

(٤) «تاريخ جرجان» برقم (٣٩)، وقد أثبته مُحقِّقُه «الحمري» نقلاً عن «الأنساب»، مع أنه فيه الخمري، بخاء معجمة.

(٥) قوله: «عمر بن الجمعي» سقط من مطبوع «المشتبه» طبعة مصر ص١٧٤.

وجزم المصنفُ في «التجريد»[٦]، فقال: وهم فيه بقية. انتهى. وقال ابنُ مَنْده: عمرو بن الجمعي، ويقال: إنه تصحيف، وأراد عمرو بن الحمق[٧]، قاله أبو زُرعة الدمشقي، رواه بَقِيَّةُ بنُ الوليد، عن بَحير بن سعد، عن خالد بن معدان، عن جُبَيْر بن نُفَير، عن عُمر بن الجُمَعي، أن النبيَّ ﷺ قال: «إذا أراد الله عَزَّ وجل بعَبْدٍ خَيْراً استعمله» قالوا: وكيف يستعمله؟ قال: «يُوفِّقُه لعملٍ صالح قَبْلَ الموت»[٨]. ثم وصله ابنُ مَنْده بإسنادِه إلى بَقِيَّة. وقد اختُلف على بقيَّة فيه: فرواه أبو زُرعة الدمشقيُّ، فقال: حدَّثنا حَيْوَة، عن بَقيَّة، فذكرهُ كما تقدم.

وقال البخاريُّ في «التاريخ»[٩]: وقال حَيْوةُ، عن بَقِيَّة، عن بَحِير، عن خالد، أن عُمر الجُمَعي حدثه عن النبي ﷺ، ولا يَصِحُّ عمر. لم يزد البخاريُّ على هذا.

ورواه أبو تَقَي هشامُ بنُ عبد الملك الحِمصي، حدَّثنا بقيةُ بنُ الوليد، حدَّثني محمدُ بنُ زياد الألهاني، عن أبي أُمامة رضي الله عنه، قال رسولُ الله ﷺ: «إذا أراد الله بِعَبْدٍ خيراً عَسَلَه» قيل: يا رسول الله، وما عَسَلَه؟ قال: «يفتح الله له عملاً صالحاً، ثم يَقْبِضُه عليه» خَرَّجه

(٦) ١/ ٣٩٧. وذكره على الصواب في اسمه ١/ ٤٠٥.

(٧) قال ابن حجر في «التبصير» ١/ ٣٥٣: وأمره محتمل، وقد أوضحته في كتابي في الصحابة. قلت: قد أورده في «الإصابة» في موضعين: الأول ٢/ ٥٢١ وسماه عمر الجمعي، والثاني ٢/ ٥٣٢، ٥٣٣ وسماه عمرو بن الحمق، وقال في الموضع الأول: إنما لم أجزم به بأنه غلط لمقام الاحتمال. وأورده ابن الأثير في الموضعين، ونبه على تصحيف الأول، انظر «أسد الغابة» ٤/ ١٤٤ و٢١٧.

(٨) أخرجه أحمد في «المسند» ٤/ ١٣٥ من طريقين عن بقية ابن الوليد، بهذا الإسناد، لكن فيه: عمر الجمعي، دون لفظ «بن» بينهما. ومن طريق أحمد أورده ابنُ الأثير في «أسد الغابة» ٤/ ١٤٤.

(٩) لم أجده في تراجم الأعلام الواردة هنا. وانظر ٨/ ٣٠٢.

الطبراني في «معجمه الكبير»[١].

ورواه ابنُ جَوْصا، فقال: حدَّثنا عمرو بنُ عثمان، وكثير بنُ عبيد، وابنُ حَنَان ـ يعني: محمد بن عمرو ـ قالوا: حدَّثنا بَقيةُ بنُ الوليد، عن محمد بن زياد، عن أبي عِنِبَة الخولاني: قال رسول الله ﷺ، فذكره[٢].

وأما حديث عمرو بن الحَمِق، فرواه موسى ابنُ عبد الرحمن المسروقي، حدَّثنا زيدُ بنُ الحباب، عن مُعاوية ابن صالح، حدَّثني عبدُ الرحمن بن جُبَير ابن نُفَير الحضرمي، عن أبيه، أنه سمع عمرو بن الحَمِق، سمع النبيَّ ﷺ يقولُ: «إذا أراد الله بِعَبْدٍ خيراً عَسَلَه»، قيل: وما عَسَلَه؟ قال: يَفْتَح له عملاً صالحاً بين يدي مَوْته حتى يرضى عنه مَنْ حَوْلَه وجيرانُه»[٣] تابعه عَبْدُ بن حميد فرواه في «مسنده» عن زيد بن الحُبَاب العُكْلي بنحوه. وحدَّث به أبو بكر الخرائطي في كتابه «مكارم الأخلاق» عن حُميد بن الربيع الخَزّاز، حدَّثنا زيدُ بنُ الحباب فذكره.

قال: وثناء بنُ أحمد بن محمد الجُمَعي، عن عبد الرحمن بن علي بن البَرْني.

قلت: تقدم ذكر الجُمَعي[٤]، وشيخِه ابنِ الأشقر[٥].

* قال: و[**الجُمْعي**] بالسكون: سليمانُ بنُ داود الجُمْعي[٦]، شيخٌ للزُّبير بن بكار.

قلت: روى عنه إنشاداً.

قال: جَمَل بطنٌ من مُراد.

قلتُ: هو جَمَلُ بنُ كنانة بن ناجية بن مراد ـ واسمه يُحَابر ـ بن مَذْحج ـ واسمه مالك ـ بن أُدَد بن زيد.

قال: منهم عمرو بنُ مُرَّة الجَمَلي[٧] وغيره.

والحسينُ بنُ عبد السلام، الجَمَل، شاعر مشهور[٨]، له عن الشافعي.

قلتُ: وأما ما وقع لأبي القاسم ابن مَنْده في الألقاب من كتابه «المستخرج» ولأبي بكر الشيرازي في كتابه «الألقاب» أنَّ الجملَ هذا اسمهُ عبدُ السلام بن رَغْبَان الشاعر مصري. زاد ابنُ مَنْده: سمع الشافعي، ودعبلَ ابنَ علي، فهذا مما وهما فيه[٩]، وإنما اسمُ الجمل هذا كما ذكره المصنفُ ومَنْ قبله: الحسينُ بن عبد السلام، وأما عبدَ السلام بنُ رَغْبَان فهو ديكُ الجِنّ[١٠]، وهو ابنُ رَغْبان بنِ عبد السلام بن حبيب بن عبد الله بن رَغْبان ابن يزيد[١١] بن تميم.

وقال الشيرازي أيضاً في حرف الحاء المهملة: حمل: الحسينُ بنُ عبد السلام المصري. فوهم فيه أيضاً، وإنما هو بالجيم. وأقرهُ عليه الحافظ أبو الفضل محمدُ بنُ طاهر المَقْدسي، فقال في مختصره لكتاب «ألقاب» الشيرازي

---

(١) برقم (٧٥٢٢).

(٢) أخرجه أحمد في «المسند» ٤/ ٢٠٠ عن سريج بن النعمان، عن بقية ابن الوليد بهذا الإسناد.

(٣) رواه ابن حبان في «صحيحه» برقم (٣٤٣) من طريق موسى بن عبد الرحمن المسروقي، بهذا الإسناد، ورواه أيضاً برقم (٤٣٢) من طريق عثمان بن أبي شيبة، عن زيد بن الحباب، به. وعبد الرحمن بن جبير بن نفير تحرف في «الإصابة» ٢/ ٥٢١ إلى عبد الرحمن بن بجير بن بقية. (طبعة مولاي عبد الحفيظ).

(٤) في رسم (ثناء) ص٣٨٧ في هذا الجزء.

(٥) يعني عبد الرحمن بن علي بن البرني المذكور يُعرف بابن الأشقر، وتقدم في رسم (البرني) ص٢١٤.

(٦) من قوله: وشيخه ابن الأشقر... إلى هنا، سقط من نسخة سوهاج. والجُمْعي هذا ذكره ابن نقطة في «الاستدراك»، وقال: ذكره الأمير في باب حديد. لكن لم أجده في حديد ولا جديد، ووجدته في باب حدير ٢/ ٤٠٣.

(٧) من رجال التهذيب.

(٨) مترجم في «الوافي بالوفيات» ١٢/ ٤١٩.

(٩) ووهم فيه أيضاً ابنُ حجر، فذكره مع من يلقب بالجمل في «التبصير» ١/ ٢٦٣.

(١٠) مترجم في «وفيات الأعيان» ٣/ ١٨٤.

(١١) كذا في الأصلين، وفي «وفيات الأعيان»: زيد.

في حرف الحاء المهملة، بعد أن ذكر ما تقدم: ذكر المصنفُ في باب الجيم جمل عبد السلام بن رَغْبان الشاعر المصري، وهذا أيضاً مصريٌّ وشاعر، وربما وقع فيهما الوهمُ في النسبة، والتصحيفُ في اللقب. انتهى. فخفي على ابن طاهر أنَّ عبد السلام بن رَغْبان هو حمصي، وأنَّ لقبه ديكُ الجِنِّ لا الجمل. والله أعلم.

قال: وأبو الجَمَل أيوبُ بنُ محمد اليمامي، عن يحيى ابن أبي كثير، لَيِّن[1].

وسليمانُ بنُ داود اليمامي، يُكْنى أيضاً أبا الجَمَل، عن يحيى بن أبي كثير. ضعيف[2].

قلتُ: وأبو جَمَل سعيدُ بنُ علي بن سعيد بن عامر بن سعيد بن عامر الجَمَلي مولى جَمَل، يروي عن أبيه وغيره.

وسعيدُ بنُ عامر والد علي، تُوفي في رجب سنة تسعين ومئة.

وجَمَلٌ لقبُ أبي عبد الله جعفر بن محمد الأصبهاني، حدَّث بسيراف عن أَسيد بن عاصم.

وأبو بكر محمدُ بنُ الوَضَّاح الشاشي، لَقَبُه الجمل، روى عنه أبو بكر محمدُ بنُ أحمد بن عمران الشاشي.

والشريفُ أبو الحسن عليُّ بن الحسن بن علي بن طباطبا العلوي يُعرف بالجمل. وآخرون[3].

* قال: و[جُمَل] بالضم: جُمَلُ بنُ وهب، في بني سامة بن لؤي.

قلت: وقيل فيه: حُمْل بخاء معجمة مضمومة، وسكون الميم، وبه جزم الأمير[4]، وحكى القول الأولَ، وذكر أنَّه وجَدَه كذلك بخط شِبْل.

* قال: و[جُمْل] بالسكون: كثيرٌ في النساء.

* و[حَمَل] بحاء.

قلت: مهملة مفتوحة، كالميم.

قال: حَمَلُ[5] بنُ مالك بن النابغة.

قلتُ: ويُقال: حَمَلَة بن مالك.

قال: وحَمَل[6] بن سَعْدانة، له وفادة، وهو القائل:

لَبِّثْ قَلِيلاً يَشْهد الـهَيْجَا حَمَل[7]

قلت: وهو والذي قبله صحابيان، وليس في الصحابة من اسمُه حَمَل غيرهما. والله أعلم.

قال: وحَمَلُ بنُ بشير الأسلمي[8]، شيخٌ لسَلْم بن قُتَيبة. ومَوَلَّةُ[9] بن كُنَيف[10] بن حَمَل، له صحبة.

---

(١) مترجم في «التاريخ الكبير» ١/ ٤٢٣.

(٢) مترجم في «التاريخ الكبير» ٤/ ١١.

(٣) انظر «الإكمال» ٢/ ١١٩-١٢٢، و«التبصير» ١/ ٢٦٢، ٢٦٣ لكن ذكر ابنُ حجر فيهم عثمان بن دحية أخا أبي الخطاب، وفيه نظر. انظر رسم (الجُمَيْل) الآتي، والتعليق عليه.

(٤) في «الإكمال» ٢/ ١٢٣.

(٥) مترجم في «أسد الغابة» ٢/ ٥٨، و«الإصابة» ١/ ٣٥٥، وهو من رجال التهذيب.

(٦) مترجم في «أسد الغابة» ٢/ ٥٨، والإصابة ١/ ٣٥٥.

(٧) تصحف في مطبوع «سيرة» ابن هشام ٣/ ٢٢٦ إلى «جمل» بالجيم، وجاء على الصواب بالحاء المهملة في «الروض الأنف» ٣/ ٢٨٠. وعجز البيت: ما أحسن الموت إذا حان الأجل. ورواية «السيرة» و«مؤتلف» الدارقطني ١/ ٣٩٥: لا بأس بالموت إذا..

(٨) من رجال التهذيب.

(٩) ضبطه ابن حجر في «الإصابة» ٣/ ٤٦٨ بفتحتين، والأصل فيه موألة على وزن مفعلة، قيده كذلك ابنُ دريد في «الاشتقاق» ص٢٦١، والفيروزآبادي في «القاموس»، فحذفت همزته تخفيفاً، وألقيت حركتها على الواو.

(١٠) بالثاء المثلثة بعد الكاف على وزن زُبير، ضبطه كذلك الدارقطني في «المؤتلف والمختلف» ٤/ ١٩٧٦، والأمير في «الإكمال» ٧/ ١٧٨، والفيروزآبادي في «القاموس» (كثف)، وضبطه ابن حجر كذلك في «التبصير» ٣/ ١١٩٧ لكن بوزن عظيم، وقد تصحف في الأصل ومطبوعتي «المشتبه» (طبعتي ليدن ومصر)، و«التبصير» ١/ ٢٦٢، و«الإصابة» ٣/ ٤٦٨، و«جمهرة أنساب العرب» ص٢٨٨ إلى كنيف بالنون. وورد على الصواب في «أسد الغابة» ٥/ ٢٨٣.

قلت: وفد وهو ابنُ عشرين سنةً على[١] النبي ﷺ، فأسلم، وعاش مئة سنة، وكان يُدعى ذا اللسانين لفصاحته، روى عنه ابنُه عبدُ العزيز بنُ مولة.

قال: وسعيدُ بنُ حَمَل، عن عكرمة.

قلت: كنيتُه أبو الطُّفيل، روى عنه سعيدُ بنُ أبي عروبة[٢].

قال: وعُذَام[٣] بنُ حَمَل، روى عنه شُعيبُ بنُ أبي حمزة.

وعليُّ بنُ السري بن الصقر بن حَمَل، شيخٌ لعبد الغني بنِ سعيد[٤].

* قلت: و[خُمْل] بخاء معجمة مضمومة والميم ساكنة: خُمْلُ بنُ وهب السامي على المشهور، وتقدم[٥].

وخُمْلُ بن شِقٍّ بن رَقَبَة بن مُخْدج، بطنٌ من كنانة ابن خُزَيمة، وهو جدُّ علقمة بنِ صفوان بن أمية بن مُحَرَّث[٦] بن خُمْل[٧]. وعلقمةُ هذا جَدُّ مروان بن الحكم والد أُمِّه[٨] آمنة بنتِ علقمة. وقيل فيه: حَمْل بفتح أوله.

(١) من قوله: بن كثيف... إلى هنا، سقط من نسخة سوهاج.

(٢) وذلك فيما أخرجه ابنُ أبي شيبة في «المصنف» ٥/ ١١٤ في الطلاق: باب من قال عدتها حيضة، ومن طريقه الدارقطني في «المؤتلف والمختلف» ١/ ٣٩٥، ٣٩٦ عن محمد بن سواء، عن ابن أبي عروبة، عن أبي الطفيل سعيد بن حَمَل، عن عكرمة، قال: عدة المختلعة حيضة، قضاها رسول الله ﷺ في جميلة بنت السلول.

(٣) شُكل في الأصلين بضم العين، وهو كذلك في مطبوع «مؤتلف» الأزدي ص٣٩، وشكل في مطبوعتي «المشتبه» بكسرهما.

(٤) ذكره في كتابه «المؤتلف والمختلف» ص٣٩.

وانظر حَمَل أيضاً في «مختلف القبائل» لابن حبيب ص٣٦٦، و«مؤتلف» الدارقطني ١/ ٣٩٦، و«الإكمال» ٢/ ١٢٣.

(٥) في أول رسم (جُمَل) في الصفحة ٥٣٤ السابقة.

(٦) وقع في «جمهرة» ابن حزم ص١٨٩ بدله «جندة»؟.

(٧) تصحف في «جمهرة» ابن الكلبي ١/ ٢٣٧ (طبعة العظم)، و«جمهرة» ابن حزم ص١٨٩ إلى حَمَل.

(٨) من قوله: أمية بن محرث.. إلى هنا، سقط من نسخة سوهاج.

وحكى الوجهين أبو سعد ابنُ السمعاني[٩]، ولم يذكر ابنُ حبيب[١٠] سوى الضم.

* قال: وحَمَك: جماعة.

قلت: هو بفتح الحاء المهملة والميم معاً، ثم كاف.

ومنهم حَمَك محمدُ بن عصام بن سهل[١١] المروزي أبو عمرو، حدَّث عن علي بن حجر وطبقته، وحَمَك ليس بلقبٍ، وإنه كان يقول: اختار لي أبي محمداً واختارت أمِّي حمكاً، فسَمَّياني بالاسمين معاً. انتهى[١٢].

* قال: الجَمَلي.

قلت: بفتح أوله والميم معاً، وكسر اللام.

قال: عَمرو بنُ مُرَّة[١٣].

وعمرو بنُ هند بن عمرو بن مُرَّة.

وابنه عبدُ الله[١٤] بنُ عمرو، عن محمد بن سُوقة.

قلتُ: كذا وجدتُه بخط المصنف، وفيه نظر، فجدُّ هند المذكورُ ليس هو مُرّة، إنما هو هندُ بنُ عمرو بن جَنْدلة بنِ كعب بن عبد بن ربيعة بن جَمَل بن كنانة بن ناجية بن مُراد، كذا نَسَبَهُ ابنُ الكلبي وغيره[١٥]. ولا أعلمُ فيه خلافاً، إلا ما قيل في جدِّه ربيعة المذكور، فقيل: زَمْعة بالزاي والميم، وهو تصحيفٌ، والصحيح بالراءِ والموحدة تليها مثناة تحتُ كما تقدم، شهد هندٌ

(٩) في «الأنساب» (الخُمْلي) ٥/ ١٧٨، وقبله ابنُ ماكولا في «الإكمال» ٢/ ١٢٣.

(١٠) في «مختلف القبائل ومؤتلفها» ص٣٦٦، ومثله الوزير في «الإيناس» ص١٣٧.

(١١) في «الإكمال» ٢/ ١٢٤، و«التبصير» ١/ ٢٦٤: سُهيل.

(١٢) وانظر أيضاً «الإكمال» ٢/ ١٢٤، و«التبصير» ١/ ٢٦٣.

(١٣) تقدم في أول رسم (جَمَل) ص٥٣٣.

(١٤) من رجال التهذيب.

(١٥) كابن حزم في «جمهرة أنساب العرب» ص٤٠٦، لكن لم يرد عنده «عبد» بين كعب وربيعة.

يوم الجمل مع علي رضي الله عنه، وقُتِل يومئذ.

وفيه أمر آخر، وهو أنَّ المصنف جعل عبد الله بن عمرو بن هند راوياً عن محمد بن سوقة، فانقلب عليه، والله أعلم. وعبدُ الله هذا لا أعرفُ له روايةً إلا عن عليِّ بن أبي طالب رضي الله عنه، روى عنه عوفُ بنُ أبي جميلة الأعرابي، هذا مع أنَّ المصنف في «الميزان»[١] لم يجعل لعبدِ الله المذكور شيخاً سوى عليٍّ رضي الله عنه، فقال في ترجمة عبد الله بن عمرو بن هند: عن علي فقط، وعنه عوف. انتهى.

وعمرو بنُ مُرّة الذي ذكره المصنفُ أولاً، أحدُ الأعلام، حدَّث عن عبدِ الله بن أبي أوفى، وسعيد بن المسيب، وغيرهما، وله ولدٌ اسمُه عبدُ الله أيضاً، فعبدُ الله ابنُ عمرو الجَمَلي الكوفي اثنان[٢]: أحدهما: عبدُ الله بنُ عمرو بن مُرّة بن طارق الجملي، حدَّث عن أبيه، وهو الراوي أيضاً عن محمد بن سُوقة أبي بكر الغَنَوي الكوفي العابد، والثاني عبدُ الله بن عمرو بن هند بن عمرو بن جَنْدلة الراوي عن علي فقط. ووهم المصنفُ فجعل هذا راوياً عن ابنِ سُوقة، وإنما هو الأول كما ذكرتُه. والله أعلم.

قال: وآخرون.

قلت: منهم أبو العباس أحمدُ بنُ محمد بن إبراهيم الجَمَلي، حدَّث عن أبي عبد الله محمد بن عُمر بن حفص ابن البوري، وعنه أبو عبد الله الصُّوري[٣] وقد ذكره في ترجمة البوري[٤].

(١) ٢/ ٤٦٩.

(٢) وكلاهما من رجال التهذيب.

(٣) في نسخة سوهاج زيادة نسبة «الحُمْلي» وهو سهو من الناسخ فالصوري لا تعرف له هذه النسبة. انظر ترجمته في «سير أعلام النبلاء» ١٧/ ٦٢٧.

(٤) بل الذي ذكره هو المؤلف نفسه (يعني ابن ناصر الدين)، لا الذهبي، فكان حقه أن يقول: «ذكرته» انظر ص٣١٨ من هذا الجزء.

* قال: و[الحُمْلي] بحاء مضمومة وسكون.

قلت: الحاء مهملة.

قال: أشعثُ بنُ عبد الله الحُمْلي الحُدّاني[٥]، عن أنس رضي الله عنه.

قلت: هو أشعثُ بنُ جابر بن عبد الله أبو عبد الله الضرير، نُسِب إلى جده[٦]، فروى مَعْمر، عن أشعثَ ابن عبد الله، عن شَهْر، عن أبي هريرة في الوصية، وروى غيرُه عن أشعث بن جابر، عن شهر. وروى ابنُ المبارك، عن مَعْمر، عن أشعثِ بن عبد الله، عن الحسن، عن ابن مُغَفّل «نهى النبيُّ ﷺ أن يَبُولَ الرجلُ في مُسْتَحَمِّه»[٧]، وروى بعضُهم هذا عن أشعث بن جابر، ذكره البخاري في «تاريخه»[٨] وقيل فيه: أشعث ابن عبد الله بن جابر. قاله عليُّ بنُ نصر الجهضمي.

* قال: و[الحَمَلي] بالفتح [نسبة إلى] حَمَل بن مالك.

قلت: ذكره المصنفُ قبل[٩]، وإنما أدخله هنا ـ والله أعلم ـ لمعرفة من يُنسَب إليه، لأنه نزل البصرَة، وله بها دار تُعرف به.

قال: وحَمَل في بني لؤي.

(٥) من رجال التهذيب.

(٦) وقال المزي: أشعث بن عبد الله بن جابر، وقد يُنسب إلى جده، انظر «تهذيب الكمال» ٣/ ٢٧٢ (طبعة مؤسسة الرسالة)، وانظر أيضاً «سير أعلام النبلاء» ٦/ ٢٧٤، ٢٧٥.

(٧) أخرجه الترمذي برقم (٢١) في الطهارة: باب ما جاء في كراهية البول في المغتسل، والنسائي ١/ ٣٤ في الطهارة: باب كراهية البول في المستحم، من طريق ابن المبارك، بهذا الإسناد، وتحرف اسم والد أشعث في «سنن» النسائي إلى «عبد الملك»، وأخرجه أحمد ٥/ ٥٦، وأبو داود (٢٧).

(٨) ١/ ٤٢٩.

(٩) في رسم (حَمَل).

قلت: هو بفتح الميم كالأول، وهذا الثاني هو حَمَلُ ابن عُقَيدة بن وهب بن الحارث بن لؤي[١].

* قال: و[الحُمْلي] بمعجمة وضم وسكون: [نسبة إلى] حُمْل بن شِقّ، بطن من كنانة.

قلت: ذكره المصنفُ قبلُ[٢] كما ذكر حَمَل بنَ مالك، وإنما أعادهما مع غيرهما لينبه على النسبة إليهم. والله أعلم[٣].

* قال: و[الحَمَكي] بكاف.

قلت: مع فتح أوله والميم مهملاً.

قال: إبراهيم[٤] بنُ علي من حَمَك الحَمَكي المُغيثي، عن زاهر.

وأخوه إسماعيل بن علي بن أحمد بن حَمَك[٥] الحَمَكي، عن وجيه.

قلتُ: وسمع أخوه القاضي أبو المكارم إبراهيمُ من وجيه الشَّحَّامي أيضاً.

ولم أعلم لأخيه إسماعيلَ من[٦] زاهر سماعاً. والله أعلم.

ومن هذه النسبة إسماعيلَ بنُ محمد بن أحمد بن صالح بن عبد الله النّجار الإستراباذي، المعروف بأبي إسحاق ابن الحَمَكي، متهم بالكذب والرواية عمن لم يره، لا يحتج بحديثه وروايته، قاله أبو سعد عبد الرحمن ابن محمد الإدريسي في «تاريخ الإستراباذيين»، روى عن حنبل بن إسحاق، وأحمد بن منصور الرمادي، وغيرهما، وعنه ابن عدي، مات سنة سبع وعشرين وثلاث مئة[٧].

وأبوه محمد[٨] بن أحمد بن صالح الحَمَكي، يروي عن إسماعيلَ بنِ سعيد الكسائي[٩]، عن محمد بن الحسن، عن أبي حنيفة قوله، روى عنه ابنُه إسماعيل المذكور.

* قال: الجُمَّيْزي.

قلت: بضم الجيم، وفتح الميم المشددة، وسكون المثناة تحت، وكسر الزاي[١٠].

قال: الإمام أبو الحسن عليُّ بن هبة الله ابن بنت الجُمَّيزي[١١]، سمع من السِّلَفي، وشهدة، وابن عساكر.

* والحِمْيَري: عدة.

---

(١) انظر نسبة الحملي أيضاً في «أنساب» السمعاني ٤/ ٢٢٧، ٢٢٨، وحاشية «الإكمال» ٢/ ٢٥٣.

(٢) في رسم (حُمْل).

(٣) وانظر أيضاً «أنساب» السمعاني ٥/ ١٧٨، ١٧٩.

(٤) إبراهيم وأخوه إسماعيل ترجمهما ابن نقطة في «الاستدراك» في بابي (الحمكي) و(المغيثي)، وتحرفت الأخيرة في «التبصير» ١/ ٣٥٤ إلى المغني.

(٥) قوله: «بن علي بن أحمد بن حمك» لم يرد في مطبوعتي «المشتبه» (طبعتي ليدن ومصر).

(٦) تحرف في نسخة الظاهرية إلى «بن».

(٧) هذه الترجمة هي نص نسخة سوهاج، ووردت مختصرة في نسخة الظاهرية، ونَصُّها «ومن هذه النسبة إسماعيل بن محمد الحمكي أبو محمد الإستراباذي، روى عن حنبل بن إسحاق، وعنه ابن عدي، مات سنة سبع وعشرين وثلاث مئة»، وهو مترجم في «تاريخ جرجان» في موضعين برقمي (١٦٩) و(١٠٦٨) ولم يتنبه السهمي لذلك، وتابعه السمعاني في «الأنساب» فذكره مرتين متتابعتين.

(٨) ترجمه السهمي في «تاريخ جرجان» في موضعين برقمي (٧٩٥) و(١١٥٠)، ولم ترد ترجمته هذه في نسخة الظاهرية.

(٩) تحرف في الأصل (نسخة سوهاج) إلى الكيساني، والتصويب من ترجمته في «تاريخ جرجان» برقمي (١٥٩) و(١٠٦٧)، وتحرفت نسبته في «التبصير» ١/ ٣٥٤ إلى الكشاني.
وانظر الحمكي أيضاً في «أنساب» السمعاني ٤/ ٢٢٥، و«التبصير» ١/ ٣٥٤.

(١٠) قال ابن نقطة: والجميز: شجر يكون بمصر، ورأيته بالساحل قريباً من غزة، وثمرته تشبه التين. انظر «الاستدراك» وقال ابن حجر: نسبة إلى بيع الجميز.

(١١) مترجم في «سير أعلام النبلاء» ٢٣/ ٢٥٣. وانظر الجميزي أيضاً في «التبصير» ١/ ٣٥٤، وحاشية «الأنساب» ٣/ ٣٠٤.

قلت: هو بكسر الحاء المهملة، وسكون الميم، وفتح المثناة تحت، وكسر الراء، نسبة إلى حِمْيَر بن سَبأ: القبيلة المشهورة. منهم: حُمَيْدُ بنُ عبد الرحمن الحِمْيَري البصري، صاحبُ أبي هريرة، تابعيٌّ مشهور[١]، أفقهُ أهلِ البصرة فيما قاله ابنُ سيرين[٢].

وفي الأعلام: حِمْيَري بنُ بَشيرٍ أبو عبد الله الجَسْري البصري[٣]، عن مَعْقِل بن يسار، وعنه قتادة.

وحِمْيَري الكِنْدي، عن زياد بن أبي زياد، وعنه شُجاع بن الوليد.

وحِمْيَريُّ بنُ كُراثة الرَّبَعي[٤]، عدَّهُ بعضُهم في الصحابة، وليست له صُحْبة فيما قاله أبو حاتم، وقال داودُ بنُ المفضل: حدَّثنا حمادُ بنُ سلمة، عن أبيه، عن حِمْيَري بن كُراثة، قال: لما فُتحت الأُبُلَّة أصابوا قميصاً أخضر مُجَيَّباً من صدره، فكان أميرهم يلبَسُه يوم الجمعة. علَّقه البخاريُّ في «تاريخه»[٥] عن داود. ووالد حماد يُكنى أبا صخر، وهو مولى شيخه حِمْيَري المذكور.

* قال: وإبراهيم بن حُمَيْز الحُمَيْزي.

قلت: هو بمهملة مضمومة، والميم مفتوحة، وبعد المثناة تحت الساكنة زاي، على ما ضبطه المصنفُ فيما وجدتُه بخطه، وشدَّد أبو العلاء الفَرَضي الميم من هذه النِّسبة فيما وجدتُه بخطه[٦]، لكنه شَكَّ في ذلك، فقال: يُحَقَّق في هذه النسبة. انتهى. فكأنَّ المصنفَ حَقَّقها فخفَّفها[٧]. والله أعلم.

قال: حدَّث بـ«الصحيح» عن الكُشْمَيْهني، وعنه محمدُ ابنُ حامد الكثيري[٨]، وشافعيُّ بنُ داود التميمي.

قلتُ: كذا ذكره بنحوه أبو العلاء الفَرَضي، فقال: روى «صحيح» البخاري عن أبي الهيثم محمد بن المكي ابن الكُشْمَيْهني، روى عنه محمدُ بنُ حامد بن الحسن الكثيري[٩]، والأستاذُ الشافعي بنُ داود بن المختار التميمي. انتهى.

* قال: الجَمِيلي.

قلت: بفتح أوله، وكسر الميم، وسكون المثناة تحت، وكسر اللام.

قال: إسحاقُ بن عُمر النيسابوري، شاعر مُفْلق مُعَمَّر، روى عن أبي حفص ابن مسرور، مات سنة عشرين وخمس مئة[١٠].

قلت: وله أربعٌ وثمانون سنة.

وأبو سعيد محمدُ بنُ محمد بن جَميل الجَمِيلي المَرْوَزي[١١]، سكن سمرقند، روى عن أبي بكر محمد ابن عيسى الطَّرَسُوسي.

وأبو أحمد عُبيدُ الله بنُ يعقوب بن إسحاق بن إبراهيم

---

(١) من رجال التهذيب.

(٢) وانظر أيضاً «أنساب» السمعاني ٤/ ٢٣٤-٢٣٦.

(٣) من رجال التهذيب.

(٤) مترجم في «التاريخ الكبير» ٣/ ١٢١، و«ثقات» ابن حبان ٤/ ١٩٠، ولم يترجمه ابن أبي حاتم في «الجرح والتعديل». انظر تعليق محقق «التاريخ الكبير» ولا أظن يسلم ما ذهب إليه.

(٥) ٣/ ١٢١.

(٦) من قوله: وشدَّد أبو العلاء الفرضي... إلى هنا، سقط من نسخة سوهاج.

(٧) أما ابن حجر فضبطها بفتح المهملة وكسر الميم، كما نص على ذلك في «التبصير» ١/ ٣٥٥.

(٨) كذا في الأصلين، ومطبوع «المشتبه» (ص١١٧ ط ليدن، ص١٧٦ طبعة مصر): الكثيري، لكنها وقعت في ما سيأتي في نسخة سوهاج: الكبيري بالموحدة، وهو الوارد في «التبصير» ١/ ٣٥٥، ولم يورده الذهبي ولا المؤلف ولا ابن حجر في مشتبه هذه النسبة من الكتاب، فلا أدري أيهما الصواب.

(٩) في نسخة سوهاج: الكبيري. وانظر التعليق السابق.

(١٠) مترجم في «التحبير» للسمعاني ١/ ١٢٥، ١٢٦.

(١١) مترجم في «أنساب» السمعاني: (الجميلي) ٣/ ٣٠٤.

ابن محمد بن جَمِيل الجميلي الأصبهاني، حدَّث عن جدِّه إسحاق، وعنه أبو بكر ابنُ مردوية، تُوفي سنة ست وثمانين وثلاث مئة[١].

وأبو الفضل محمدُ بنُ عبد الله الجميلي، حدَّث عن أبي الحسن عليِّ بن عبد الله السعيدي.

وأبو منصور محمدُ بنُ عبد الوهَّاب بن عبد الملك الجميلي[٢] الطُرَيْثيثي، روى عن أبي طاهر الـمُحسن بن علي، عن عبد العزيز الكتاني.

وأبو طاهر إبراهيمُ بنُ محمد بن عُمر بن يحيى بن الحسين العَلَوي الجَمِيلي، كان يَنْزِلُ دَرْب جَمِيل ببغداد، روى عنه أبو بكر الخطيب، تُوفي سنة ست وأربعين وأربع مئة ببغداد[٣].

وأبو الطاهر إسماعيلُ بنُ إبراهيم بن عُثمان بن علي الصَّبْري الجَمِيلي الزفتاوي الشافعي، سمع من هبة الله البُوصيري، وانقطع في آخر عمره مُجاوراً لِضَريح الشافعي، وكان أحدَ القُرَّاء هنالك، وتُوفي بعد أن كُفَّ بصره في جمادى الأولى سنة سبع وثلاثين وست مئة بمصر[٤].

* قال: و[**الحُمَيْلي**] بحاء مضمومة.

قلت: مهملة، والميم مفتوحة.

قال: منصورُ بنُ أحمد الحُميلي، عن دَعْوان بنِ علي، مات سنة اثنتي عشرة وست مئة[٥]. والحُمَيلية: من قُرى السواد.

(١) مترجم في «سير أعلام النبلاء» ١٦/ ٥٣٥.

(٢) ترجمه والذي قبله ابنُ نقطة في «الاستدراك».

(٣) مترجم في «تاريخ بغداد» ٦/ ١٧٤.

(٤) مترجم في «تكملة» المنذري ٣/ (٢٩٣٠)، ولم ترد ترجمته هذه في نسخة الظاهرية.

(٥) مترجم في «تكملة» المنذري ٢/ (١٤١٢).

قلت: من أعمال نهر الملك الذي هو أعظم كُور بغداد.

وأما أبو زكريا يحيى بنُ الحسين بن أحمد الحُمَيْلي الأواني، فنُسب إلى جدٍّ له اسمه حُمَيْلة، وقد ذُكر في حرف الألف مختصراً[٦].

* قال: **جَمِيل**: جُملة.

قلت: هو بفتح أوله، وكسر الميم، وسكون المثناة تحت، تليها لام.

ومن الجملة: الهيثم بن جَمِيل، كوفي نزل أنطاكية[٧]، حدَّث عنه الهيثم بن خالد، أما الهيثم بن حُمَيد الراوي عن مكحول وغيره؛ فاسم أبيه حُمَيْد بحاء مهملة مضمومة وآخره دال[٨].

* قال: و[**جُمَيل**] بالضم: جُمَيل أختُ مَعْقل بن يسار.

قلت: ذكر عبدُ الغني بنُ سعيد[٩] أنَّ الكلبي سَمَّاها في «تفسيره»، وهي التي عَضَلها أخوها. انتهى. وزوجها أبو البَدَّاح بنُ عاصم بن عَدِي فيما قيل، وهو بعيدٌ، فإنَّ أبا البداح مختلفٌ في صُحبته، والأظهرُ فيما قاله المصنِّفُ في «التجريد»[١٠] أنه تابعي، تُوفي سنة سبع عشرة ومئة.

(٦) ص١٤٧ رسم (الأواني) وسيرد قريباً في رسم (حُمَيلة)، وهو مترجم في «تكملة» المنذري ٢/ (١٠٩٥)، و«غاية النهاية» ٢/ ٣٦٨، وفيهما «الحسن» بدل «الحسين»، وورد «الحسين» في «معرفة القراء الكبار» ٢/ ٥٩١، وهو من وفيات سنة ست وست مئة. وانظر أيضاً «الأنساب» ٤/ ٢٣٦، و«التبصير» ١/ ٣٥٥.

(٧) من رجال التهذيب.

(٨) وهو من رجال التهذيب أيضاً، ومن قوله: ومن الجملة... إلى هنا، لم يرد في نسخة الظاهرية. وانظر «التكملة» ١/ (٦٥٧) و٣/ (٢٨٠٥) و(٢٨١٦).

(٩) في «المؤتلف والمختلف» ص٢٢.

(١٠) ٢/ ١٥٠. وانظر «أسد الغابة» ٦/ ٢٧، و«الإصابة» ٤/ ١٧.

وبالتخفيف أيضاً أبو البركات محمدُ بنُ أبي الطاهر إسماعيل بن أبي البقاء بن عبد القَوِي بن عمار القُرشي المالكي ابن الجُمَيل، سمع من القاضي أبي محمد عبدِ الله ابن محمد بن المُجَلِّي وغيره، وكتب بخطه كثيراً، تُوفي بمصر سنة ست وعشرين وست مئة[١].

* قال: و[جُمَيِّل] بالتثقيل[٢]: أبو الخطاب عمر ابنُ حسن، ابنُ دحْيَة ابنُ الجُمَيّل، حافظٌ مُكثر، وفيه ضعف.

قلت: والدُ حسن اسمُه علي، وهو المُلَقَّب الجُمَيّل[٣]، وهو مُصَغَّر على اللغة المغربية.

وأخوه أبو عمرو عثمان، لقيه ابنُ نقطة[٤]، ولم يحمده.

* قال: و[حُمَيل] بمهملة: أبو بَصْرة الغِفاري حُمَيْل.

قلت: هو بالتصغير مُخَفَّف، وهو صحابي[٥] من بني حاجب بن غِفار، روى عنه عبدُ الله بنُ مالك أبو تميم الجَيْشاني، وقيل في اسمه [حَمِيل] بفتح أوله وكسر ثانيه، وقيل كذلك لكنه بالجيم، والأولُ أشهر.

وابنه بُصرة صحابي أيضاً، نزلا مصر.

قال: وجَرْوَةُ بن حُمَيل.

قلت: روى عن أبيه حُمَيْل بن أبي جَرْوَة[٦]، عن عُمر ـ رضي الله عنه، وفي حُمَيْل هذا اختلافٌ أيضاً، الصحيحُ عند الأمير ما ذكره المُصنِّف.

وسعدُ بن حُمَيْل بن شَبَث خَوْلِيُّ معاوية[٧]، ذكرتُه مع أبيه في حرف الشين المعجمة[٨].

وجارية[٩] بن حُمَيل الأشجعي، صحابي، ذكرتُه في ترجمة نِصَار من حرف النون[١٠].

* قال: و[خُمَيل] بمعجمة: خُمَيل شيخٌ لحبيب ابن أبي ثابت.

قلت: هو ابنُ عبد الرحمن[١١]، روى عن نافع بن عبد الحارث الخُزاعي الصحابي[١٢].

---

(١) مترجم في «تكملة المنذري» ٣/ (٢٢٢٨).
وانظر أيضاً «مؤتلف» الدارقطني ١/ ٣٤٧، ٣٤٨، و«إكمال» ابن ماكولا ٢/ ١٢٥.

(٢) يعني للياء المثناة، كما نصَّ عليه ابنُ نقطة، فقال: بضم الجيم، وفتح الميم، وتشديد الياء المكسورة، وهو ما ذكره ابنُ خَلِّكان في «وفيات الأعيان» ٣/ ٤٤٨ ولم يُصرح بشكل الياء، والظاهر أنها عنده بالكسر، وضبطها الذهبي في «تذكرة الحفاظ» ٤/ ١٤٢٠ بتشديدها مفتوحة، أما الفيروزآبادي فقد جعل التثقيل للميم، فضبطه في «القاموس» على وزن قُبَّيط. وقال المؤلف هنا في ضبطه إنه مصغر على اللغة المغربية، ولم أعرف كيف ذلك، وذكر الذهبي في «سير أعلام النبلاء» ٢٢/ ٣٩٢ أنه قرأ بخط ابن مسدى، أنّ ابن دحية كان يعرف بابن الجُميل تصغير جمل. فالله أعلم بالصواب.

(٣) بل المُلَقَّب بالجُمَيّل والد علي واسمه محمد، كما ذكر ابنُ خلكان في «وفيات الأعيان» ٣/ ٤٤٨، والذهبي في «سير أعلام النبلاء» ٢٢/ ٣٨٩.

(٤) كما ذكر في «الاستدراك» باب جَمِيل وجُمَيِّل. وقد ذكره ابن حجر في «التبصير» ١/ ٢٦٣ فيمن لقبه «الجمل» ثم أعاده ١/ ٢٦٤ على أنه ابنُ الجُمَيّل!؟ ونقل الأول الزَّبيدي في «التاج».

(٥) مترجم في «أسد الغابة» ٢/ ٦١، و«الإصابة» ١/ ٣٥٨ وتصحف فيه بصرة إلى نصرة بالنون، وتقدم ذكره في رسم «بصرة» ص٢٨٠، وأورد المؤلف هناك الخلاف في اسمه حُمَيل.

(٦) كذا في الأصلين، والصواب حذف «بن» لأن أبا جروة كنية حُميل، كما ذكر الأمير في «الإكمال» ١/ ٣٥١.

(٧) الخولي: هو الذي يلي حمى الخيل والإبل للملوك.

(٨) رسم (شبث).

(٩) تصحف في «التبصير» ١/ ٢٦٥ إلى «حارثة»، مع أنه مضبوط فيه ١/ ٢٣١ في حرف الجيم.

(١٠) وانظر أيضاً «مؤتلف» الدارقطني ١/ ٣٥٢، و«الإكمال» ٢/ ١٢٧، ١٢٨، و«التبصير» ١/ ٢٦٥. ويستدرك:
* حَمِيل: بفتح الحاء المهملة وكسر الميم. ذكر في «الإكمال» ٢/ ١٢٨، و«التبصير» ٢/ ٢٦٥.

(١١) من رجال التهذيب.

(١٢) يستدرك:
* خَميل: بفتح الخاء، ذكره الأمير في «الإكمال» ٢/ ١٢٨، ونقله ابن حجر في «التبصير» ١/ ٢٦٥ لكن تحرف فيه إلى خمير.

* قال: جُمَيْع جماعة.

قلت: هو بضم الجيم، وفتح الميم، وسكون المثناة تحت، بعدها عين مهملة[١].

* قال: و[جَمِيع] بالفتح: جميعُ بن ثُوَب، عن خالد بن مَعْدان، وقيل بالضم[٢].

قلت: صوَّب أبو عبد الله محمدُ بن علي الصوري الفتح[٣].

والعماد أبو بكر بنُ محمد بن أبي بكر البالسي ابن جَميع، وهي أمه، مُتَأَخِّر، سمع من ستِّ الفقهاء بنت الثقفي الواسطي، وحدَّث.

* قال[٤]: جُمْلة.

قلت: بضم أوله، وسكون الميم، وفتح اللام، ثم هاء.

قال: جدُّ الإمام جمال الدين يوسف بن إبراهيم بن جُمْلة، من كبار الشافعية، سمع من الفخر علي.

قلت: تُوفي في ذي القعدة سنة ثمان وثلاثين وسبع مئة بدمشق، وله سبع وخمسون سنة[٥].

وأخوه الفقيه أبو العباس أحمدُ بنُ إبراهيم بن جُمْلَة ابن مسلم الـمَحَجِّي[٦]، ثم الصالحي، سمع أيضاً من الفخر عليّ بن البُخاري وطبقته، تُوفي في المحرم سنة اثنتين وأربعين وسبع مئة، ودُفن إلى جانب أخيه يوسف بقاسيون وله أربع وثمانون سنة[٧].

وابنُ أخيهما محمودُ بنُ محمد بن إبراهيم بن جُمْلَة، كان من فُضَلاء الشافعية، وناب عن عمِّه يوسف في القضاء، وولي خطابة دمشق، تُوفي سنة أربع وستين وسبع مئة[٨].

* قال: و[حَمَلة] بفتحتين ومهملة: عليُّ بنُ أبي حَمَلَة[٩]، عن التابعين، وعنه ضَمْرَةُ بن ربيعة.

وحَمَلَة بنُ محمد الغَزِّي، شيخٌ للطبراني، سمع عبدَ الله ابن محمد بن عمرو الغَزِّي.

قلتُ: في قول الـمُصنِّف: ابن محمد، نظرٌ، إنما هو ابنُ مِخْمَر، بكسر الميم الأولى، وسكون الخاء المعجمة، وفتح الميم الثانية، تليها راء[١٠]، روينا حديثَه في فوائد القاضي

---

(١) ذكر بعضهم البخاريُّ في «التاريخ الكبير» ٢/ ٢٤٣، باب جُميع، يعني بضم الجيم، لكن شُكلت الجيم في عنوان الباب بالفتح، وهو خطأ، لأن الذين ذكرهم البخاري في الباب قد أوردهم الدارقطني في «المؤتلف والمختلف» ١/ ٤٤٨-٤٥٠ في باب جُميع بضم الجيم، وهو ما ذكره عبد الغني في «المؤتلف» ص٢٦، ثم إن الدارقطني أيضاً، وابن ماكولا نقلا الضم عن البخاري في كتابيهما «المؤتلف» ١/ ٤٥١، و«الإكمال» ٢/ ٢٥، وذكر ابن حجر في «التقريب» أحد الذين أوردهم البخاري في الباب، وقيَّده بالتصغير، يعني بضم الجيم.

(٢) هو قول البخاري، لأنه أورده في باب جُميع في «التاريخ الكبير» ٢/ ٢٤٣، وانظر التعليق السابق.

(٣) وذكره بالفتح الدارقطني في «المؤتلف والمختلف» ١/ ٤٥٢، والأمير في «الإكمال» ٢/ ١٢٤، ونقلا الضم عن البخاري.

(٤) من قوله: قلت: صوب أبو عبد الله محمد... إلى هنا، لم يرد في نسخة الظاهرية، وانظر أيضاً «المؤتلف» للدارقطني ١/ ٤٥١، و«التبصير» ١/ ٢٦٥.

(٥) مترجم في «طبقات» الإسنوي ١/ ٣٩١، و«طبقات» السبكي ١٠/ ٣٩٢، و«الدرر الكامنة» ٦/ ٢١٤.

(٦) ضبطها السبكي بفتح الميم والخاء بعدها، والجيم المشددة ثالثاً، نسبة إلى مَحَجَّة: من بلاد حوران الشام. انظر «الطبقات» ١٠/ ٣٨٥ و٣٩٢.

(٧) مترجم في «الدرر الكامنة» ١/ ٩٥، ٩٦.

(٨) مترجم في «طبقات» الإسنوي ١/ ٣٩٢، ٣٩٣، و«طبقات» السبكي ١٠/ ٣٨٥، و«الدرر الكامنة» ٦/ ٩١، ٩٢.

(٩) ترجمه البخاري في «التاريخ الكبير» ٦/ ٢٧١، وابن أبي حاتم في «الجرح والتعديل» ٦/ ١٨٣، والحافظ في «تهذيب التهذيب» ٧/ ٣١٤ مع أنه ليس من رجال الكتب الستة. وقد أورده الذهبي في «الميزان» ٣/ ١٢٥، وقال: ولم يخرج له من أصحاب الكتب الستة مع ثقته.

(١٠) وقع في «المعجم الصغير» للطبراني ص١٤٨: حملة بن محمد الغزي، كما ذكره المصنف الذهبي.

أبي الحسن علي بن الحسن الخِلَعي، فقال: أخبرنا أبو العباس أحمدُ بنُ محمد بن الحاج بن يحيى الشاهد، حدَّثنا أبو الفضل محمدُ بنُ عبد الرحمن بن عبد الله بن الحارث الرملي، حدَّثنا القاضي حَمَلةُ بنُ مِخْمَر، حدَّثنا أبو سعيد الأشَجُّ، حدَّثنا أبو نعيم الأحولُ، عن موسى بن قيس، عن سلمة قال: تصدَّق عليٌّ رضي الله عنه بخاتمه وهو راكع، فنزلتْ: ﴿إِنَّمَا وَلِيُّكُمُ ٱللَّهُ وَرَسُولُهُۥ وَٱلَّذِينَ ءَامَنُواْ ٱلَّذِينَ يُقِيمُونَ ٱلصَّلَوٰةَ وَيُؤْتُونَ ٱلزَّكَوٰةَ وَهُمْ رَٰكِعُونَ﴾ [المائدة: ٥٥][1] سلمة هو ابن كُهيل، والراوي عنه موسى لقبهُ عُصفور الجَنَّة، شيعي، أخرج له أبو داود. وفي «تاريخ» ابن يونس حَمَلَةُ بن مِخْمَر بنِ حفص بن عمر بن الحكم، يُكنى أبا عبد الله، شاميّ من أهل غَزَّة. انتهى.

وحَمَلَةُ بنُ عبد الرحمن، روى عن مسلم بن النَّضْر، عن شُعبة[2]، فقال ابنُ خزيمة: لست أعرفها. انتهى.

* قال: جَمِيْلة: واضح.

قلت: هو بفتح أوله، وكسر الميم، وسكون المثناة تحت، وفتح اللام، ثم هاء[3].

* قال: و[حُمَيْلة] بالإهمال والضم: نصرُ ابنُ يحيى ابن حُمَيْلة الحَرْبي، راوي «المسند» عن ابن الحصين.

قلت: أسقط المصنفُ من نسبه رجلين[4]، فهو نَصْرُ ابنُ يحيى بن محمد بن عبد الله[5] بن حُمَيْلة، تُوفي في رجب سنة تسعين وخمس مئة[6]. ويأتي ذكره إن شاء الله في حرف السين المهملة[7].

قال: وعبدُ الرحمن بنُ عمر بن حُمَيْلة[8] المجلِّد، سمع ابن مَلَّة.

ويحيى بنُ الحسين بن أحمد بن حُمَيْلة الأواني المقرئ الضرير، مشهور.

قلت: أسقط المصنفُ من نسبه رجلاً[9]، فهو أبو زكريا يحيى بنُ الحسين بن أحمد بن الحسين بن حُمَيلة، تلا بوجُوه القراءات على طائفةٍ من البغداديين والواسطيين، وسمع من أبوي الفضل محمدِ بنِ عمر الأرْمَوي، ومحمد

---

(١) انظر «الدر المنثور».

(٢) كذا في الأصلين، وفيه أوهام عدة:

أولها: أن مسلماً هذا ليس ابن النضر، بل هو ابنُ عبد الله، وكِنيتُه أبو النضر.

ثانيها: أنه هو شيخُ شعبة لا راوٍ عنه.

ثالثها: أنه هو الذي روى عن حَمَلَةَ، ولم يَرْوِ حملة عنه.

وقد ورد ذلك على الصواب في ترجمتَي حَمَلَة ومسلم في «التاريخ الكبير» فقال البخاري في ترجمة حَمَلَة ٣/ ١٣١: حملة بن عبد الرحمن العكي، قال محمد بن بشار: حدثنا محمد بن جعفر، سمع شعبة، سمع أبا النضر، سمع حملة بن عبد الرحمن.

وقال في ترجمة مسلم ٧/ ٢٦٥: مسلم بن عبد الله أبو النضر، عن حملة بن عبد الرحمن، سمع منه شعبة.

وذكر مثل ذلك ابنُ حاتم في ترجمتها في «الجرح والتعديل» ٣/ ٣١٦، و٨/ ١٨٧.

فالصوابُ إيراد هؤلاء الثلاثة على عكس ما أوردهم المؤلف هنا، فنقول: شعبة، عن مسلم أبي النضر، عن حملة بن عبد الرحمن.

(٣) انظر «الإكمال» ٢/ ١٢٨-١٣٠.

(٤) في نسخة الظاهرية: «رجلاً» بدل «رجلين»، والظاهر أنه اعتمد في تصحيح النسب في نسخة الظاهرية على «استدراك» ابن نقطة، إذ لم يزد في نسبه إلا رجلاً واحداً، واعتمد في نسخة سوهاج على «تكملة» المنذري، فاستدرك الرجلين.

(٥) «بن عبد الله» لم يرد في نسخة الظاهرية. انظر التعليق السابق.

(٦) مترجم في «تكملة» المنذري ١/ (٥٣٨).

(٧) قوله: «ويأتي ذكره إن شاء الله في حرف السين المهملة»، زيادة من نسخة سوهاج، وموضعه في حرف السين في رسم (الشنّاء)، لأن كنيته أبو الشنّاء، لكنه لم يرد في هذا الرسم في نسخة الظاهرية، فالظاهر أنه مزاد في نسخة سوهاج، كما زيدت الإشارة إليه هنا، والموجود لدينا من هذه النسخة ينتهي بحرف الدال المهملة، وما بعده مفقود.

(٨) من قوله: قال: وعبد الرحمن... إلى هنا، سقط من نسخة سوهاج.

(٩) لفظ «رجلاً» سقط من نسخة الظاهرية.

ابن ناصر الحافظ وآخرين، قيل: كان فيه تَساهُلٌ، تُوفي ببغداد سنة ست وست مئة؛ في مسجده، لم يُعلم به إلا وهو مَيِّت، رحمه الله، عاش إحدى وثمانين سنة[١].

وحُمَيْلة لقبُ أحمد بن الحسين بن علي بن الجُنَيد البغدادي بن السّوّادي، عن القَطِيعي، يُكنى أبا الحسين.

* قال: و[خَمِيلة] بخاء معجمة مفتوحة: خَمِيْلةُ بنتُ عوف الأنصارية، لها صحبة، ويُقال: اسمُها حبيبة.

قلت: كذا وجدتُه بخط المُصَنِّف: خَمِيلة بنت عوف، وإنما هي بنتُ خُزيمة بن خزمة، من القواقلة بني عَوْف ابن الخَزْرج، هكذا نسبها الأمير[٢] وابنُ الجوزي والمصنف في «التجريد»[٣]، قالوا: بنت خزيمة بن خزمة، وعزاه المصنف[٤] لابن سعد تبعاً للأمير، ووجدتُها بالجيم منقوطةً في «الطبقات الكبرى»[٥]، فقال ابنُ سعد: جميلة بنت خُزَيمة بن خَزْمة بن عدي ابن أبي بكر بن غَنْم بن عَوْف بن عمرو بن عوف بن الخَزْرج، ويُقال: اسمُها حَبِيبة. وقال أيضاً: أسلمتْ جَمِيلةُ، وبايعتْ رسولَ الله ﷺ. انتهى.

* قال: و[خُمَيْلة] بالضم: خُمَيْلة بنتُ أبي صعصعة، زوجةُ عُبادة بن الصامت.

قلت: وجدتُها في «الطبقات» أيضاً لابن سعد بالجيم منقوطة[٦]، وكذلك ذكرها ابنُ الجوزي في «التلقيح» في باب الجيم فيمن اسمها جَميلة من الصحابيات. وكذلك[٧] ذكرها المُصنفُ في «التجريد»[٨]، ثم أعادها في حرف الخاء المعجمة[٩]، فكأنَّهما ثنتانِ عند المُصَنِّف، وإنما هما واحدةٌ، مختلفٌ في اسمِها، والمعروف جَمِيلةٌ بالجيم المفتوحة، والله أعلم. وهي أمُّ الوليدِ بنِ عُبَادة بن الصامت، ثم خَلَفَ عليها بعد عُبادة الربيعُ بنُ سراقة بن عمرو، من بني الحارث ابن الخَزْرج، فولدت له عبد الله ومحمداً وبُثَيْنة، ثم خَلَف عليها خلدةُ بنُ قَيس الزُّرَقي.

* قال: و[خُصَيْلة] بصاد.

قلت: مهملة مفتوحة، قبلها الخاء المعجمة مضمومة.

قال: خُصَيْلَة[١٠] بنتُ واثلة بن الأسقع، عن أبيها.

* جَمُوْك بن خُنْجة[١١] البُخاري، عن أبي حُذَيفة إسحاق بن بشر.

قلت: هو بفتح أوله، وضم الميم، وسكون الواو، تليها كاف، وهو لقبهُ، اسمه عبد الله، تُوفي سنة ثلاث وسبعين ومئتين.

قال: ومحمدُ بنُ أحمد بن جَمُوك البُخاري[١٢]، عن محمد بن عيسى الطَّرَسُوسي.

---

(١) مترجم في «تكملة» المنذري ٢/ (١٠٩٥) وفيه: يحيى بن الحسن ـ و«معرفة القراء الكبار» ٢/ ٥٩١. وتقدم ذكره في رسم (الحُمَيلي) ص٥٣٩ في هذا الجزء، وفي رسم (الأواني) ص١٤٧.

(٢) في «الإكمال» ٢/ ١٣١.

(٣) لم أجدها في مطبوع «التجريد»، ولا ذكرها ابن الأثير في «أسد الغابة»، ولا ابن حجر في «الإصابة» فلا أدري من أين نقل المؤلف.

(٤) في نسخة الظاهرية: «الأمير» بدل «المصنف»، والمثبت من نسخة سوهاج، و«الإعلام بما وقع في مشتبه الذهبي من الأوهام» ورقة ١٩/ ٢.

(٥) وهي كذلك في المطبوع منه ٨/ ٣٨١.

(٦) وهي كذلك في المطبوع من «الطبقات» ٨/ ٤١٧.

(٧) في نسخة سوهاج: «وكذا».

(٨) ٢/ ٢٥٥ نقلاً عن ابن حبيب، وهي عند ابن حبيب في «المُحَبَّر» ص ٤٢٨.

(٩) ٢/ ٢٦٣ نقلاً عن ابن ماكولا في «الإكمال» ٢/ ١٣١.

(١٠) ويُقال: جميلة، وفيه ترجمها ابنُ حجر في «تهذيب التهذيب» ١٢/ ٤٠٦، ويقال أيضاً: فسيلة، وفيه ترجمها في «التقريب»، وقال: وقيل: خُصَيلة.

(١١) تحرف في «التاج» إلى «حبحبة».

(١٢) ترجمه والذي قبله الأمير في «الإكمال» ٢/ ١٣١، ١٣٢.

قلت: أسقط من نسبه رجلاً، فهو أبو عبد الله محمدُ ابنُ أحمد بن حَرِيْث بن جَمُوك، وقد ذكره المصنفُ في حرف الحاء المهملة منسوباً إلى حَرِيْث فقط.

* قال: و[حَمُّوك] بحاء والتثقيل.

قلت: الحاء مهملة مفتوحة، والميمُ مُثَقَّلة مضمومة.

قال: يوسفُ بنُ موسى بن عبد الله بن خالد بن حَمُّوك المَرُّوْذِي، حافظ، عن ابن راهوية، وطبقتِهِ، وهو القَطَّانُ الصَّغِير.

قلتُ: تُوفي سنة ست وتسعين ومئتين[1].

* قال: وجَمُّول بجيم ولام. في الأسماء[2].

* الجُنَابَذِي.

قلت: بضم الجيم[3]، وفتح النون، وبعد الألفِ موحدةٌ مفتوحة، تليها ذالٌ معجمة مكسورة، وقيَّد الموحدة بالكسر في جُنَابِذ هذه التي هي من نواحي قهستان ياقوتُ في «معجم البلدان»[4]، وكذلك ذكرها[5] بالكسر في الجنابذ أبو عُبَيد البَكْري في «مُعجمه» لكن ذكره في رسم العَقِيق[6]، فقال: قبل كُراع الغَمِيم بثلاثة أميال الجُنَابذ، آبارٌ وقِبَابٌ ومسجد، وهي المَنْصف بين عُسْفان وبطن مُرّ. انتهى.

وهذه الترجمةُ وما يلبس بها إلى آخرها مضروبٌ عليها في نسخة المصنف، ومكتوبٌ على أولها لا، وعلى آخرها إلى، والضربُ والكتابةُ بغير خَطِّ المصنف[7] فيما ظهر لي، والله أعلم، وقد أعاد المصنفُ الترجمة في حرف الخاء المعجمة مختصرةً، وهذه أفيدُ من تلك، وهي ثابتةٌ في نسختي، فلهذا أثبتُّها هنا.

قال: وجُنَابَذ: قريةٌ من عمل نيسابور، والأصل كونابذ.

قلت: فعُرِّبت جُنَابَذ، وهي من بلاد قُوهستان من أرض خُراسان.

قال: منها مُسند حَرّان: أبو بكر عبدُ الغَفَّار بنُ محمد السيروى.

قلت: حدَّث عن أبيه أبي الحسن محمدِ بن الحسين ابن علي بن شيرويه[8] والقاضي أبي بكر أحمد بن الحسن الحيري، وخلقٍ، وعنه أبو سعد ابنُ السمعاني. وآخرون.

قال: والحافظ تقيُّ الدين عبدُ العزيز بنُ الأخضر الجُنَابَذي، ثم البغدادي.

قلت: هو ابنُ محمود بن أبي نصر بن أبي القاسم، مولدُه ومنشأه ببغداد، حدَّث عن القاضي أبي بكر الأنصاري، وأبي الفضل بن ناصر، وأبي الوقت وآخرين. وعنه ابنُه علي، وابنُ النجار، وابنُ الدُّبَيْثي وطائفة، تُوفي سنة إحدى عشرة وست مئة عن سبع وثمانين سنة[9].

---

(١) مترجم في «تاريخ بغداد» ١٤/ ٣٨، ٣٩.

(٢) قال ابن حجر في «التبصير» ١/ ٢٦٧: ما عرفت هذا.

(٣) ضبطها البكري بالفتح في «معجم ما استعجم» ٢/ ٣٩٦.

(٤) ٢/ ١٦٥.

(٥) في الأصلين: ذكرهما. والمثبت هو الصواب.

(٦) ٣/ ٩٥٧، ولم ينص فيه على الكسر، وإنما شُكلت فيه شكلاً، أما ابن حجر فقد قيَّد الموحدة بالضم. انظر «التبصير» ١/ ٣٥٦.

(٧) من قوله: ومكتوب على أولها... إلى هنا، سقط من نسخة سوهاج.

(٨) وقع في نسخة الظاهرية بين علي وشيرويه زيادة: «بن الحسين بن علي» وكتب فوقها صح، والصواب أن موضع هذه الزيادة إنما هو بعد شيرويه، وأنها يجب أن تكون: «بن علي بن الحسين» بتقديم «علي» على «الحسين» هكذا ورد سياق نسب عبد الغفار في «التحبير في المعجم الكبير» ١/ ٤٦٤، و«معجم البلدان» (جنابذ) ٢/ ١٦٥، و«سير أعلام النبلاء» ١٩/ ٢٤٦.

(٩) مترجم في «سير أعلام النبلاء» ٢٢/ ٣١.

قال: وولده أبو القاسم علي.

قلت: يُنعت بالجمال، سمع من أبيه، وأبي العباس أحمد بن صرما، وعمر بن طَبَرْزَد، وآخرين.

قال: وآخرون.

قلتُ: منهم الحسينُ بنُ محمد بن أحمد بن يونس بن جَنْدل بن مشكان الجُنَابَذي ثم الجُرْجاني، حدَّث عن أبي جعفر محمد بن صالح وغيره. ذكره حمزةُ السهمي في «تاريخ جرجان»[١].

وأبو علي الحسنُ بنُ محمد بن الحسن الجُنَابَذِي القاضي، عن أبي حاتم الرازي.

وأخوه أبو طاهر الحسينُ بنُ محمد الجُنَابَذِي، عن إبراهيم الحَرْبي. ذكرهما ابنُ الجَوْزي في «المحتسب»[٢].

* قال: **والخَبَائِري**.

قلت: بفتح الخاء المعجمة والموحدة، وبعد الألف مثناة تحت مهموزة، ثم راء: نسبة إلى بطنٍ من الكَلاع، وهو خَبَائر بنُ سواد بن عمرو[٣] بن الكَلاع بن شرحبيل، هكذا ساقه ابنُ يونس في «تاريخه»، وحكاه الأمير[٤] عن ابن يونُس كذلك، وذكره الحازميُّ في «العجالة» كذلك، لكن تُعُدِّي على مُصَنِّفه، فزيد في سوادٍ هاءٌ، كما ذكره أبو محمد الرُّشاطي[٥]، فقال: ابن سوادة بن عمرو بن سعد بن عوف بن عدي بن مالك بن زيد ابن سَدَد بن زُرعة بن سَبَأ الأصغر. انتهى.

(١) برقم (٢٨٧).

(٢) وقبله ابن ماكولا في «الإكمال» ٣/ ٢٩٣، ٢٩٤، والسمعاني في «الأنساب» ٣/ ٣٠٦. وانظر عندهما من نسبته الجنابذي أيضاً، و«تكملة» المنذري ٢/ (١٣٧٢).

(٣) في نسخة سوهاج: عمر، وهو خطأ.

(٤) في «الإكمال» ٣/ ٢٩١.

(٥) وابن حزم في «جمهرته» ص٤٣٥.

وقال ابنُ الكلبي في «الجمهرة»: والخَبَائر ونَعِيمة[٦] ـ بطنان ـ والسَّحُول: بطونٌ من ذي الكلاع، وهم بنو سوادة ابن عمرو بن سعد بن عوف بن عدي. انتهى.

قال: سُلَيم بن عامر[٧]، عن أبي أمامة.

وسليمان بن سَلَمة الخَبَائِري[٨]، عن بقية، وعنه الباغَنْدي.

وعبدُ الله بنُ عبد الجَبّار الخَبَائِري[٩]، عن الحكم ابن عبد الله بن خطاف، وغيره.

قلت: عبدُ الله هذا عمُّ سليمان الخبائِري المذكور قبله، وروى سليمان عنه، لكن سليمانُ متروكٌ، لم يُخرج له أحدٌ من الستة شيئاً فيما أعلم وعمُّهُ عبدُ الله ثقة، أخرج له أبو داود، لقبهُ زُريق. وسيأتي إن شاء الله تعالى[١٠].

وإيادُ بنُ ياسر بن إياد الخَبَائري، روى عنه سعيدُ ابن كَثِير بن عُفَير.

وأخوه يونُسُ بنُ ياسر، روى عنه سعيدٌ أيضاً تُوفي سنة أربع ومئتين. ذكرهما ابنُ يونس في «تاريخه»[١١].

* قال: **والجَنَائزي**.

قلت: بجيم ونون، وقبل ياء النسب زاي.

قال: مَنْ يقرأُ أمام الموتى، منهم محمدُ بنُ محمد

(٦) انظر «الأنساب» (النعيمي)، و«جمهرة أنساب العرب» لابن حزم ص٤٣٥.

(٧) من رجال التهذيب.

(٨) مترجم في «التاريخ الكبير» ٤/ ١٩، و«الجرح والتعديل» ٤/ ١٢١، ١٢٢.

(٩) من رجال التهذيب.

(١٠) في حرف الراء رسم (زُرَيق). انظر مطبوع «المشتبه» ص٣١٤ (ط مصر).

(١١) ونقلها عنه ابنُ ماكولا في «الإكمال» ٣/ ٢٩١، والسمعاني في «الأنساب» ٥/ ٣٧.

المأموني[١]، صاحبُ السِّلَفي، حدَّثنا عنه ولده محمد[٢] الـجَنَائزي والأَبْرَقُوهي.

قلتُ[٣]: وزاد المصنفُ في حرف الـخاء المعجمة في هذه الترجمة، فقال: وأبو المحاسن ابنُ الـخِرَقي، حدَّثنا عن كريمة، كان يقرأ أمام الجنائز.

وأبو علي الـجَنَائزي، يَروي عن محمدِ بن إبراهيم البُوشنجي[٤]. انتهى[٥]. وأبو علي هذا ذكر الأميرُ[٦] أنه لم يقع له اسمُه.

وأما سعدُ[٧] بن أحمد[٨] بن عبد العزيز البَصْري القساملي الـجَنَائزي، علَّق عنه ابنُ نقطة، فكان يسكُنُ مسجد الجنائز عند قبرٍ معروف، فقيل له: الـجَنَائزي.

وأبو الحسن عليُّ[٩] بن إبراهيم بن علي بن خضر[١٠] الصهيوني ثم الدمشقي الـمُقْرئ الـجَنَائزي، حدَّث عن أبي الفضل أحمد بن هبة الله بن عساكر، تُوفي بدمشق سنة أربع وستين وسبع مئة[١١].

* قال: **الـجَنّابي**: زعيمُ القَرَامطة، وجَنّابة: قرية.

قلت: تقدم عن الـمُصنف أنَّ جَنّابة بلدة بالبحرين، وهي بفتح الجيم والنون المشددة، وبعد الألف موحدةٌ مفتوحةٌ، ثم هاء، وتقدم الكلامُ عليها في ترجمة الجبّائي في أوائل حرف الجيم[١٢].

* قال: **والجِنَّاني**: بنونين.

قلت: والجيم مكسورة.

قال: نسبة إلى بيت جِنّ.

قلت: وتقدم أيضاً[١٣].

قال: **والجِنَاني** بالتخفيف[١٤]: يعني الفَلّاح، هو عتيقُ ابنُ محمد المقرئ القمارجي[١٥]، ذكره ابنُ الزبير، وأنه مات بعد الستين والست مئة.

* **والـجَيَّاني**: نسبة إلى مدينة جَيّان: جماعة علماء.

* **والـحَيّاني** بحاء: هو أبو الشيخ.

قلت: هذه الترجمة تقدمت مبسوطةً سوى عتيق المذكور، فإنه لم يُذكر قبلُ، والله أعلم.

* **جَنَاح**: بفتح أوله والنون، وبعد الألف حاء مهملة: عدة[١٦].

* و[**جِيَاخ**] بكسر الجيم، تليها مثناة تحت مفتوحة، وبعد الألف خاء معجمة: أحمد بنُ ضياء بن جِيَاخ بن كثير، دمشقي، حدَّث عن أبي الجماهر محمد بن عثمان التنوخي، وعنه أبو الطيب محمد بن حميد الحوراني[١٧].

---

(١) مترجم في «تكملة» المنذري ٢/ (٩٦٧) وفيات سنة ٦٠٣.

(٢) مترجم في «تكملة» المنذري ٣/ (٢٦٤٧) وفيات سنة ٦٣٣.

(٣) لفظ «قلت» سقط من الأصلين.

(٤) قيَّده الذهبي وابن ناصر الدين بالشين المعجمة كما مر ص٣٢٦، وقيَّده ابن ماكولا بالمهملة في «الإكمال» ١/ ٤٢٤.

(٥) من قوله: وأبو علي الجنائزي... إلى هنا، سقط من نسخة سوهاج.

(٦) في «الإكمال» ٣/ ٢٩٢.

(٧) تحرف في «التبصير» ١/ ٣٥٦ إلى سعيد.

(٨) في الأصلين: إبراهيم، والمثبت من «استدراك» ابن نقطة، إذ عنه نقل المؤلف، وهو الوارد في «التبصير».

(٩) مترجم في «الدرر الكامنة» ٤/ ٧.

(١٠) في نسخة الظاهرية: خضير، والمثبت من نسخة سوهاج، و«الدرر الكامنة».

(١١) وانظر الجنائزي أيضاً في «تكملة» المنذري ٣/ (٢٤١٠).

(١٢) انظر ص٤٠٧.

(١٣) ص٤٠٧.

(١٤) تقدم هذا الرسم بعد ٦٨، وذكر هناك أنه نسبة إلى موضع، فانظره.

(١٥) في نسخة سوهاج: المقمارجي. وفي «التبصير» ١/ ٢٩٠: الغمارجي بالغين المعجمة بدل القاف.

(١٦) انظر «الإكمال» ٢/ ١٧٧، ١٧٨.

(١٧) هذا الرسمان (جناح) و(جياخ) لم يردا في نسخة الظاهرية. ويستدرك:

* جَبَاخ: بفتح الجيم والباء المعجمة بواحدة وتخفيفها وآخره خاء معجمة، في «التبصير» ١/ ٢٦٧، وحاشية «الإكمال» ٢/ ١٧٩.

قال: الجِنَاري: نسبة إلى قرية جَنَارة: من قرى إستراباذ.

قلت: على طريق جرجان من بلاد مازَنْدران، وذكر ابنُ السمعاني أنها من قُرى طَبَرِسْتان بين سارية وإستراباذ[1]، إن شاء الله. وحكى ياقوتُ في «المعجم» قولاً آخر أنها بين إستراباذ وجرجان[2]. انتهى. وهي بكسر الجيم وفتح النون، وبعد الألف راء، ثم هاء. وذكرها بعضهُم بضم الجيم، وبعد الألف زاي. ذكره ياقوت.

قال: أبو اسحاق إبراهيمُ بن محمد الجِنَاري المُؤَدِّب، عن إبراهيم بنِ محمد الطَّبَسي، وعنه سعيد[3] العَيّار.

قلت: كذا وجدتُه بخط المُصَنِّف: الطَّبَسي، وهو خطأ كبير، إنما هو الطَّمِيْسِي بفتح الطاء المهملة، وكسر الميم، وسكون المثناة تحت، وكسر السين المهملة، كذا ذكره ابنُ السمعاني وياقوتُ في «معجم البُلدان»، وهكذا ذكره أبو العلاء الفَرَضي.

قال: وأبو العباس أحمدُ بنُ محمد الجِنَاري، عن ابن باكويه الشيرازي، وعنه أبو الفرج محمدُ بنُ محمود القَزْويني.

وعبدُ الله بن جعفر الجِنَاري، عن محمد بن العَبَّاس الزاهد.

* و[الخَبّازي] بمعجمة وموحدة ثقيلة وزاي: أبو بكر محمدُ بنُ الحسن الخَبّازي النيسابوري، شيخُ القُرّاء بخُراسان.

قلت: حدَّث عن الحسن بن أحمد المَخْلَدي وغيره، وعنه إسماعيلُ بن أبي صالح المُؤَذِّن وغيره، وله أمالي روى بعضها عنه أبو الوفاء أحمدُ بنُ عبيد الله بن أحمد ابن عمر بن جعفر بن عدنان النَّهْشَلي.

قال: وأبو عبد الله محمدُ بنُ علي بن محمد بن الحَسَن الخَبّازي النيسابوري المُقرئ الكبير، روى «الصحيح» عن الكُشْمِيْهني، رحل إليه، وعنه الفُرَاوي، مات سنة تسع وأربعين وأربع مئة[4].

قلت: قرأ على أبيه أبي الحسين، وقرأ أبوه على زيد ابن أبي بلال، وعبد الغَفَّار الحُصَيني وطائفة، أخذ عنه أيضاً أبو نصر منصورُ بنُ أحمد القُهُنْدُزي وغيرهما، تُوفي بنيسابور سنة ثمان وتسعين وثلاث مئة، وهو جرجاني نزل نيسابور.

والأستاذ أبو عبد الله محمدُ بنُ علي بن الحسين الخَبّازي، صاحبُ كتاب «تحف الفوائد»، حدَّث فيه عن الحاكم أبي عبد الله، وأبي محمد المَخْلَدي، وغيرهما[5].

قال: والمفتي جلال الدين عمر بن محمد بن عمر الخَبّازي الحنفي الزاهد، رأيته لما قدم دمشق، فدرَّس بالعِزِّيَّة البَرّانية[6]، ثم حج، ودرَّس بالخاتونية، ومات في آخر سنة إحدى وتسعين وست مئة في عشر السبعين.

قلت: هو من أهل خُجَنْد من بلاد ما وراء النهر، وله تصانيف في الفقه والأصلين، وكان مدرساً بالمدرسة الخاتونية[7] بالشَّرَف القِبلي من دمشق إلى أن مات، ودُفن

---

(١) ونقله عن السمعاني ياقوت في «معجم البلدان» ٢/ ١٦٦، ١٦٧، لكن ليس في مطبوع «أنساب» السمعاني لفظ «طبرستان» بل فيه: جنارة: قرية من قرى مازندران بين سارية وإستراباذ.

(٢) ذكر ياقوت هذا القول الآخر، على أنَّ اسمها جُنازة، بضم الجيم، وبعد الألف زاي.

(٣) في نسخة الظاهرية: سعد، وهو خطأ، وهو مترجم في «سير أعلام النبلاء» ١٨/ ٨٦-٨٩، وتعرفت نسبته «العيار» في «تاج العروس» بطبعتيه إلى العياد.

(٤) مترجم في «معرفة القراء الكبار» ١/ ٤١٣، ٤١٤.

(٥) ترجمة الأستاذ أبي عبد الله، لم ترد في نسخة الظاهرية.

(٦) انظر «مختصر تنبيه الطالب» ص٩٦.

(٧) انظر «مختصر تنبيه الطالب» ص٨٦.

بمقابر الصوفية قريباً من المدرسة، وكان عمره اثنتين وستين سنة[١].

ومن هذه النسبة شيخُ ما وراء النهر الجمالُ عبيد الله بن إبراهيم البُخاري البغدادي[٢] من ذُرِّية محبوب بن الوليد بن عُبادة بن الصامت، يقال له: الخَبّازي، الحنفي، أخذ المَذْهب عن قاضي خان، والعماد بن شمس الأئمة، وحدَّث عن أبي المُظَفَّر بن السمعاني وغيره، وقد ذكره المصنفُ في حرف العين المهملة في ترجمة العُبَادي. وسيأتي إن شاء الله تعالى[٣].

* قال: و[الخِيَاري] إلى بيع الخيار: حسينُ بن أبي بكر، ابنُ الخِيَاري[٤]، سمع من سعيد بن البَنّاء، وتأخَّر إلى سنة سبع عشرة، وعنه ابنُ الدّبّاب[٥]. وآخرون.

قلت: نسبتُه بكسر الخاء المعجمة، وفتح المثناة تحت المُخففة، وبعد الألف راء، وهو أبو عبد الله الحسينُ ابنُ أبي بكر أحمد بن الحُسَين بن عبد الله بن الحسين ابن علي النَّسَّاج، بغداديّ من أهل باب البَصْرة، مولده في ربيع الأول سنة خمس وثلاثين وست مئة، وتُوفي في شهر رمضان سنة سبع عشرة وست مئة[٦].

وابنه أبو الحسن عليُّ بنُ الحسين، ابنُ الخِيَاري[٧]، حدَّث عن يحيى بن بَوْش[٨] وغيره.

والخِيَارة: قريةٌ من قرى دمشق حدثتُ بها بعد الفتنة[٩].

* و[الجِبَاري] بكسر الجيم، ثم موحدة مفتوحة: أبو القاسم عمرانُ بن موسى بن يحيى بن جِبَارة الجِبَاري الحَمْراوي المصري، حدَّث عن عيسى بن حماد زُغْبة، تُوفي سنة إحدى وثلاث مئة. وقد تقدم[١٠].

* قال: جَنْب: قبيلةٌ من اليمن[١١].

قلتُ: وقال خليفةُ بنُ خَيّاط: جَنْب هم ولد يَزيد ابن حرب بن عُلَة بن جَلْد بن مالك بن أُدد. انتهى. وقيل: هم بنو مُنَبِّه بن يزيد المذكور[١٢]. وقال الحازمي وغيره: جَنْبُ بنُ صعب بن سعد العشيرة بن مَذْحج، وهو مالك بن أُدَد. انتهى. وهو بجيم مفتوحة، ثم نون ساكنة، ثم موحدة.

قال: منها أبو ظَبْيَان الجَنْبي. وطائفة.

قلت: أبو ظَبْيَان حُصَين بنُ جُنْدب[١٣] بن عمرو ابن الحارث بن وحشي[١٤] بن مالك بن ربيعة بن مُنَبِّه ابن يزيد المذكور آنفاً، تابعي مشهور[١٥]، تقدم ذكره.

---

(١) مترجم في «الجواهر المضية» ٢/ ٦٦٨، ٦٦٩ (طبعة الدكتور عبد الفتاح الحلو).

(٢) مترجم في «الجواهر المضية» ٢/ ٤٩٠، و«سير أعلام النبلاء» ٢٢/ ٣٤٥.

(٣) من قوله: ومن هذه النسبة... إلى هنا، لم يرد في نسخة الظاهرية.

(٤) تحرفت في نسخة سوهاج إلى المختاري.

(٥) بفتح الدال المهملة، بعدها موحدة مشددة، مترجم في «تكملة» المنذري ٣/ (١٩٠٢)، وقد تصحف في «تاج العروس» بطبعتيه إلى الرباب، براء بدل الدال.

(٦) مترجم في «تكملة» المنذري ٣/ (١٧٦١).

(٧) ترجمه ابن نقطة في «الاستدراك» باب الخَبّاري والخياري.

(٨) في الأصلين: يونس، والمثبت من «استدراك» ابن نقطة، ومن ترجمة يحيى في «تكملة» المنذري ١/ (٤٠٥).

(٩) والخياري نسبة إلى الخيار بن مالك بن زيد بن كهلان. أشار إليه السمعاني في «الأنساب» ٥/ ٢٢٠.

(١٠) يستدرك:

* الحتاوي: ذكره ابن نقطة في «الاستدراك»، وابن حجر في «التبصير» ١/ ٣٥٧، ٣٥٨.

(١١) قال السمعاني: وإنما سُمُّوا جَنْباً، لأنهم كانوا منفردين أقلاء أذلاء، فلما اجتمعوا صاروا قبيلة، وقوي بعضهم ببعض.

(١٢) انظر «جمهرة أنساب العرب» لابن حزم ص٤١٣ و٤١٤، و٤٧٧.

(١٣) في «جمهرة» ابن حزم ص٤١٣. جند، سقطت منه الموحدة.

(١٤) في «جمهرة» ابن حزم ص٤١٣ زيادة مالك بين الحارث ووحشي.

(١٥) من رجال التهذيب.

وجَنْبُ بنُ عبد الله الكوفي، ذكره عبدُ الغني بنُ سعيد والأمير[١].

* قال: و[خَنْب] بخاء.

قلت: معجمة.

قال: محمدُ بنُ الضَّوء بن المُنذر الكَرْمِيني خَنْب، عن مُسَدَّد وخلق.

قلت: وعنه أبو حامد أحمدُ بنُ الليث بن سهل وغيره، توفي سنة اثنتين وثمانين ومئتين[٢].

قال: ومحمدُ بنُ عبد الله القسام البخاري خَنْب، عن عليِّ بنِ حُجر.

قلت: وعنه خَلَفُ بنُ محمد الخَيَّام، مات سنة إحدى وثلاث مئة، وله ثلاث وثمانون سنة، كنيتُه أبو عبد الله الماسْتِيني[٣].

قال: ومحمدُ بنُ أحمد بن خَنْب البُخاري، عن أبي قِلَابة الرَّقاشي، وخلقٍ.

قلت: منهم يحيى بنُ أبي طالب، والحارث بنُ أسامة، وموسى بنُ سهل الوَشّاء، مولدُه ببغداد سنة ست وستين ومئتين، ومات ببُخارى في غُرّة شهر رجب سنة خمسين وثلاث مئة، كنيتُه أبو بكر[٤].

قال الحميدي: قال لي الشيخ أبو زكريا البخاري ـ يعني عبد الرحيم بن أحمد بن نصر الحافظ ـ: ذاكرني عبدُ الغني، فقال: مَن شُيوخ شُيوخكم ببُخارى؟ فقلتُ: أبو بكر بنُ خَنْب، فقال: زِدْتَنا باباً، وقال: خَنْب مع جَنْب ابن عبد الله الكوفي. انتهى[٥].

وأبوه أبو حامد أحمدُ بنُ خَنْب بن أحمد بن راجيان ابن حامديان بن ماخك بن فرماي[٦] البخاري، سمع من أبي عبد الله البخاري وغيره.

وخَنْب بن بايَست اسمُه محمد، يروي عن محمد بن سلام، قاله أبو بكر الشيرازي في «الألقاب»[٧].

* خِيْب[٨] قال: وبالكسر وياء.

قلت: مثناة تحت بدل النون.

قال: جيهان بن خِيْب الفَرْغاني، روى عنه عبدُ الله ابنُ محمد بن يعقوب الحارثي.

قلت: نسبتُه[٩] إلى والد جده الحارث، وهو بُخاري.

* قال: و[حِيْت] بحاء مكسورة، وآخره مثناة.

قلت: المثناة فوق، والحاء المهملة.

قال: أبو حامد أحمدُ بنُ محمود بن طالب بن حِيْت البُخاري الصَّرّام، مات بعد الثلاثين وثلاث مئة.

قلت: كان قد أتى عليه مئةٌ وخمس سنين، فيما قاله الأمير[١٠].

* و[خُنْث] بخاء معجمة مضمومة، تليها نونٌ ساكنة، ثم مثلثة: خُنْث إحدى الحظيات الثلاث اللاتي تَغَزَّل فيهن هارونُ الرشيد بتلك الأبيات:

مَلَكَ الثَّلاثُ الأنساتُ عِنَاني

---

(١) «المختلف والمؤتلف» ص٢١، و«الإكمال» ٢/ ١٥٥.

(٢) ترجمه السمعاني في «الأنساب» ١٠/ ٤٠٦ (الكرميني).

(٣) نسبة إلى ماستين من قرى بخارى، ويُقال لها: ماستي، فيما ذكر السمعاني في «الأنساب» ١١/ ٧٦.

(٤) مترجم في «سير أعلام النبلاء» ١٥/ ٥٢٣، ٥٢٤، وسيورده في حرف الميم رسم (ماخ).

(٥) وذكره عبد الغني معه في «المؤتلف والمختلف» ص٢١.

(٦) مثله في «الإكمال» ٢/ ١٥٧، و«الأنساب» ٥/ ١٨٧، ووقع في «تاريخ بغداد» ١/ ٢٩٦ قرماي بالقاف، ووقع فيه «ماحك» بالحاء المهملة.

(٧) وأورد المؤلف في رسم (الأودني) ص١٤٩ أبا سليمان داود بن محمد، وقال: روى عن عمر بن موسى المعروف بخنب. فانظره.

(٨) لفظ «خيب» هذا لم يرد في نسخة سوهاج.

(٩) يعني نسبة عبد الله الراوي عن جيهان.

(١٠) في «الإكمال» ٢/ ١٥٨.

* و[خَبْت] بفتح الخاء المعجمة، تليها موحدة ساكنة، ثم مثناة فوق: خَبْت الجميش: موضع بين مكة والجار: صحراء واسعة لا أنيس بها[١].

* والجِبْت: بجيم مكسورة ثم موحدة ساكنة، ثم مثناة فوق، فقال ابنُ ماكولا[٢]: فهو كعبُ بنُ الأشرف، قيل: هو الجِبْتُ الذي ذكر في القرآن. انتهى. وقيل: الجِبْتُ: الكاهن، وقيل: الساحر، وقيل: الصَّنَم، وقيل: كلُّ ما عبد من دون الله عز وجل.

* وحَبَن: بحاء مهملة ثم موحدة مفتوحتين، ثم نون: الشيخُ الأديب أبو الفتح نصرُ الله بنُ المحدث أبي المعالي نصر الله بن سلامة بن سالم الهِيْتي، ثم المصري الشافعي، الشاعر المعروفُ أبوه بابن حَبَن، عَلَّق عنه أبو محمد المُنذري شيئاً من شعره، مات سنة سبع وثلاثين وست مئة[٣].

* قال: الجُنْدَعي.

قلت: بضم أوله، وسكون النون، وفتح الدال، وكسر العين المهملتين، وحُكي فيه ضمُّ الدال أيضاً.

قال: عطاءُ بنُ يزيد، من كبار التابعين[٤]، من جُنْدع ابن ليث.

قلتُ: هو جُنْدَعُ بنُ ليث[٥] بن بكر بن عبد مناة بن كنانة بن خُزيمة[٦].

* قال: والخَبْذَعي.

قلت: بخاء وذال معجمتين بينهما موحدة ساكنة، وقيَّد المصنفُ فيما وجدتُه بخطه المعجمتين بفتحهما وكسرهما، واضطرب فيه كلامُ الأمير، فقال في النسبة[٧]: بفتح الخاء المعجمة، والباء المعجمة بواحدة، والذال المعجمة، وهم بطنٌ من هَمْدان. وقال في الأسماء[٨]: وأما خِبْذع بكسر الخاء والذال المعجمتين، وبينهما باء معجمة بواحدة. فهو خِبْذعُ بنُ مالك بن ذي بارق، قبيل من همدان. انتهى. وقَيَّده أبو سعد ابنُ السمعاني[٩] بكسر الخاء وفتح الذال، ووجدتُه بفتحها في «جمهرة» ابن الكلبي، وفتح ابنُ الجوزي أولَه، ولم يتعرض للذالِ كما فعل الأميرُ في النسبة.

قال: القاسمُ بنُ الوليد[١٠].

وابنُه الوليدُ [بنُ القاسم][١١].

وإسماعيلُ بنُ بهرام الخَبْذَعي[١٢]، حدَّث عنه عليّ ابنُ سعيد الرازي.

قلت: ومحمدُ بنُ مساور بن سلمة الخَبْذَعي الكوفي، روى عن القاسم بن الوليد الخَبْذَعي المذكور وغيره.

وفَنْدَشُ بنُ حَيَّان بن وهب الخَبْذَعي[١٣]، الذي رثاه أعشي همدان[١٤] بقوله:

وباكيةٍ تبكي على قَبْرِ فَنْدَشِ
فقُلْتُ لها أذْري دُمُوعَكِ واخْمِشي

---

(١) ترجمة (خبت) هذه لم ترد في نسخة الظاهرية.
(٢) في «الإكمال» ٢/ ١٥٨.
(٣) مترجم في «تكملة» المنذري ٣/ (٢٩٥٣)، وأبوه ابن حبن مترجم فيها أيضاً ١/ (٦٦٨).
(٤) من رجال التهذيب.
(٥) قوله: «قلت: هو جندع بن ليث»، سقط من نسخة سوهاج.
(٦) وانظر الجندعي أيضاً في «الإكمال» ٢/ ١٩٢، و«الأنساب» ٣/ ٣١٥، ٣١٦.
(٧) في «الإكمال» ٢/ ١٩٢.
(٨) في «الإكمال» ٣/ ١٢٤.
(٩) في «الأنساب» ٥/ ٣٨.
(١٠) مترجم في «الجرح والتعديل» ٧/ ١٢٢، وذكره ابن حزم في «جمهرة أنساب العرب» ص٣٩٣، لكن تصحف فيه «خبذع» إلى «جندع» بالجيم والنون والدال المهملة.
(١١) مترجم في «الجرح والتعديل» ٩/ ١٣.
(١٢) من رجال التهذيب.
(١٣) تحرف في «جمهرة أنساب العرب» لابن حزم ص٣٩٣ إلى الجندعي.
(١٤) انظر ترجمة أعشى همدان في «سير أعلام النبلاء» ٤/ ١٨٥.

قال: وخَبْذَع: بطنٌ من هَمْدان.

* و[خُنْذَع] بالضم ونون.

قلت: الضم في الخاء المعجمة، مع فتح الذال[١]، والنون ساكنة.

قال: خُنْذَع: بطنٌ من طيئ.

* و[جُنْدَع] بجيم ودال مهملة: جُنْدع، له صُحبة كالأول وزناً.

قلت: لو قال المصنفُ: كالذي قبله وزناً، كان أظهر، وجُنْدَع هذا مختلفٌ فيه، فقيل: جُنْدع الأنصاري، روى أبو نُعيم في «المعرفة» من طريق عبد الملك بن المهرجان العسكري، حدَّثنا آدم، حدَّثنا[٢] حمادُ بنُ سلمة، عن ثابت، عن ابنٍ لعبدِ الله بن الحارث بن نَوفل، عن أبيه، عن جُنْدَع الأنصاري: سمعتُ رسولَ الله ﷺ يقولُ: «من كَذَب عَلَيَّ مُتَعَمداً فَلْيَتَبَوَّأ مَقْعَدُه من النار»[٣].

وقيل: جُنْدَعُ بنُ ضَمرة الجُنْدَعي. عَلَّق أبو نُعيم في «المعرفة»، فقال: روى حمادُ بنُ سلمة، عن محمدِ بنِ إسحاق[٤]، عن يزيد بن قُسيط[٥]، أنَّ جُنْدَع بن ضمرة الجُنْدَعي أتى النبيَّ ﷺ. ووصله ابنُ مَنْده في «المعرفة» لكنه سَمَّاه جُنْدباً، فقال: أخبرنا محمدُ بنُ سعد، حدَّثنا محمد بن يحيى الرازي، حدَّثنا أبو سلمة موسى بن إسماعيل، حدَّثنا حماد بنُ سلمة، عن محمد بنِ اسحاق، عن يزيدَ بن عبد الله بن قُسَيْط، أنَّ[٦] جُنْدب بن ضَمْرة الجُنْدعي كان بمكة، فمرض، فقال لبنيه: أَخْرِجُوني من مكة، فقد قَتَلَني غَمُّها. قالوا: أين؟ فأومأ بيده نحو المدينة، فذكر الحديث[٧]. اختصره ابنُ مَنْده، وقال: رواه محمدُ بنُ إسحاق في «المغازي» عن يَزيد بنِ عبد الله بن قُسَيط، عن رجالٍ من قومه، قالوا: لما هاجر النبيُّ ﷺ إلى المدينة، وكان جُنْدَعُ بنُ ضمرة ابن أبي العاص الجُنْدعي رجلاً مسلماً، فاستبطأ. فذكر الحديث، ثم وصله ابنُ مَنْدَه من طريق يونس بن بُكَير.

وروى نُعيم بنُ حَمَّاد، حدَّثنا يزيدُ بنُ أبي حكيم، عن الحكم بن أَبَان، عن عكرمة، عن ابن عباس قال: طلبتُ اسم رجلٍ في القرآن، وهو الذي خرج مُهاجراً إلى الله ورسوله، وهو ضَمْرةُ بنُ أبي العيص، وقيل في هذا: ضمرةُ بنُ العيص، وقيل: ابن العاص، وقيل: ضمرة بن جُنْدب.

وقال المصنفُ في ترجمة جُندع الأنصاري من «التجريد»[٨]: وقيل: جُريج. انتهى.

وعلَّقه أبو نُعيم، فقال في «المعرفة»: وروى يحيى بنُ بسطام، عن عُمر بن فرقد، عن عطاء بن السائب، عن عبد الله بن الحارث، أن جُريجاً الجُنْدعي كان يأتي النبي ﷺ. انتهى. وقيل فيه: جُنْدب بن ضَمْرة الليثي.

---

(١) نصَّ على إعجام الذال الأمير في «الإكمال» ٣/ ١٣٥، ونقله عنه السمعاني في «الأنساب» ٥/ ١٩٢، وقيَّدها ابن حجر في «التبصير» ١/ ٣٥٨ بالإهمال مع أنه نقل عن السمعاني.

(٢) نسخة سوهاج: قال حدَّثنا.

(٣) أورده ابنُ الأثير في «أسد الغابة» ٢/ ٣٦٤، وابن حجر في «الإصابة» ١/ ٢٥٢. والحديث متواتر عن عدد من الصحابة، انظر تخريجه في «صحيح» ابن حبان برقم (٢٨) بتحقيق الشيخ شعيب الأرنؤوط (طبعة مؤسسة الرسالة).

(٤) وقع في نسخة الظاهرية: روى حماد بن سلمة، عن محمد بن سلمة، عن محمد بن إسحاق، وهو خطأ. انظر «أسد الغابة» ٢/ ٣٦٤، و«الإصابة» ١/ ٢٥٢.

(٥) في نسخة سوهاج: قسط، وهو خطأ.

(٦) تحرف في نسخة سوهاج إلى «بن».

(٧) أورده ابن حجر في «الإصابة» ٢/ ٢١٢ ترجمة ضمرة بن أبي العيص.

(٨) ١/ ٩٢.

وقال ابنُ الجوزي: جُنْدَع بنُ ضَمْرة الأنصاري، وقيل: جُنْدَع الأوسي. قاله ابنُ عبد البر[١].

* و[جَيْدَع] بجيم مفتوحة، ثم مثناة تحت ساكنة، ثم دال مهملة مفتوحة، ثم عين مهملة: عُمير ابن جَيْدَع العِجْلي الشاعر، وجَيْدَع أُمُّه[٢].

* قال: الجَنَدي: عدة.

قلت: هو بفتح أوله والنون معاً، وكسر الدال المهملة، نسبة إلى الجَنَد: بلدة مشهورة باليمن[٣]، ومن العِدَّة: أبو سعيد المُفَضَّلُ بنُ محمد بن إبراهيم بن مُفَضَّل بن سعيد ابن عامر بن شراحيل الشعبي الهمذاني الجَنَدي، مؤلف كتابي «فضائل مكة» و«فضائل المدينة»، حدَّث عن صامتِ بنِ معاذ الجَنَدي صاحبِ عبدِ المجيد بن عبد العزيز بن أبي رَوَّاد[٤]، عن محمدِ بنِ يحيى بن أبي عمر العَدَني وغيرهما، وعنه أبو بكر بنُ المقرئ، والطبراني، وغيرهما[٥].

* قال: و[الجُنْدي] بالضم والسكون: عبدُ الله بنُ أحمد الفَرْغاني الجُنْدي[٦].

وأبو الفتح ابنُ مسرور البَلْخي الجُنْدي[٧].

قلت: اسمُه عبدُ الواحد بنُ محمد بن مسرور.

(١) في «الاستيعاب» ١/ ٢٧٠.

(٢) مترجم في «معجم الشعراء» للمرزباني ص٧٢.

(٣) بين عَدَن وتَعِزّ.

(٤) في نسخة سوهاج: رودا، وهو خطأ، وعبدُ المجيد هذا من رجال التهذيب.

(٥) مترجم في «سير أعلام النبلاء» ١٤/ ٢٥٧، ٢٥٨. وذكر في حاشية نسخة الظاهرية: طاووس بن كيسان الجَنَدي إمام أهل اليمن. وانظر أيضاً «الإكمال» ٢/ ٢١٩-٢٢٢، و«الأنساب» ٣/ ٣٢٠، ٣٢١.

(٦) مترجم في «سير أعلام النبلاء» ١٦/ ١٣٢.

(٧) مترجم في «سير أعلام النبلاء» ١٦/ ٤٢٢.

قال: وأبو الحسن أحمدُ بنُ محمد بن عِمْران بن الجُنْدي[٨]، عن ابن صاعد وغيره.

وأبو العباس هارونُ بنُ الجُنْدي قاضي الغوطة.

قلت: كذا هو في نسختي بالكتاب، وفي نسخةِ المُصَنِّف التي بخطة بين العباس وهارون فجوةٌ فيها كَشْطٌ، يغلِبُ على ظَنِّي أنه كان فيها «ابن» مكتوباً، فكُشِط، فإن كان المصنفُ كشطَه فقد أخطأ، وإن تُعُدِّي عليه فكُشط، فهذا جهلٌ قبيح من فاعلِه، فإنَّ قاضي الغوطة بدمشق هذا هو أبو العباس أحمدُ بنُ هارون الجُندي الغَسَّاني، سَمَّاه كذلك عبدُ الغني بنُ سعيد وابنُ ماكولا[٩] وابنُ الجوزي وغيرهم.

وابنه أبو نصر محمدُ[١٠] بن أحمد بن هارون، حدَّث عنه سِبْطُه أبو الحسن ابنُ أبي الحديد الدمشقي وغيره.

قال: ونصرُ بنُ يانس الجُنْدي الضرير.

قلت: سمّى نفسَه عُبيدَ الله فيما قاله عبدُ الغني بنُ سعيد[١١].

قال: وآخرون[١٢].

قلت: منهم أبو الفتح محمد بن مَكْلَيْه[١٣] بن عبد الله

(٨) مترجم في «سير أعلام النبلاء» ١٦/ ٥٥٥.

(٩) هو كذلك في «الإكمال» ٢/ ٢٢٢، أما في «مشتبه النسبة» لعبد الغني ص١٦، فقال: «وأبو العباس الجُنْدي الدمشقي قاضي الغوطة» لم يذكر اسمه ولا اسم أبيه، وأما ابن حجر فقد حكى ما في «المشتبه»، ثم استدرك أحمد بن هارون على أنه رجل آخر غير الذي في «المشتبه»، نبه عليه المعلمي في حاشية «الإكمال» ٢/ ٢٢٣، ٢٢٤.

(١٠) مترجم في «سير أعلام النبلاء» ١٧/ ٤٠٠.

(١١) في «مشتبه النسبة» ص١٦.

(١٢) انظر «الإكمال» ٢/ ٢٢٢-٢٢٤، و«الأنساب» ٣/ ٣٢١-٣٢٣، و«التبصير» ١/ ٣٥٩، ٣٦٠.

(١٣) كذا رسمت في الأصلين مُجَرَّدة، ووقع في «التبصير» ١/ ٣٦٠: مكلبة بالموحدة بدل المثناة التحتية.

الـجُنْدي العَوني البغدادي، سمع بقراءة عبد العزيز بن الأخضر من يحيى بن بَوْش[١] في سنة تسع وسبعين وخمس مئة.

* قال: و[الـجَنْدي] بالفتح.

قلت: نسبة إلى جَنْد: المدينة المشهورة في بلاد تُركستان شمالي خوارزم بينهما عشرة أميال فيما ذكره ياقوتُ في «المعجم»[٢]، وذكر أنها تلقاء بلاد الترك مما وراء النهر قُرب نهر سيحون.

قال: أبو الحسن عليُّ بنُ محمد الـخُتَني الـجَنْدي التركي الشافعي العبدُ الصالح رفيقُنا.

قلت: تقدم ذكره[٣].

قال: والقاضي يعقوبُ بنُ شيرين[٤] الـجُنْدي الأديب، تلميذ الزمخشري.

والعلامةُ شرفُ الدين أحمدُ بنُ محمود الـجَنْدي، له تصانيفُ وفضائل.

قلتُ: تصانيفُه في العربية، ومنها ما هو نظم[٥].

* قال: و[الـحَيْدي] بمهملة وياء.

قلت: المهملة مفتوحة، والياء المثناة تحت ساكنة.

قال: أبو سعد أحمدُ بنُ عبد الله بن نصر الـحَيْدي الشاشي، عن أَحْيَد بن منصور.

قلت: وشيخُه يُقال له: الـحَيْدي أيضاً، كنيتُه أبو الفضل، وأبو سعد روى أيضاً عن أبيه أبي محمد أناشيد[٦].

(١) في نسخة سوهاج: يونس، وهو خطأ.
(٢) ٢/ ١٦٨.
(٣) في رسم (الختني) ص٤٣٦.
(٤) بالشين المعجمة كما ضبطه المؤلّفُ في رسمه، وهو ما ورد في «معجم البلدان»، ووقع في مطبوع «المشتبه» (ص١٢١ ط ليدن، ص١٨١ ط مصر)، و«التبصير» ١/ ٣٦٠ بالسين المهملة.
(٥) وانظر أيضاً «الأنساب» ٣/ ٢١٩، ٣٢٠، و«التبصير» ١/ ٣٦٠.
(٦) وانظر «الأنساب» ٤/ ٢٨٦، و«التبصير» ١/ ٣٦٠.

* و[الحِيْدي] بكسر أوله: أبو منصور بكرُ بن محمد ابن علي بن محمد بن حِيْد ابن علي بن عبد الجبار بن النضر بن مسافر بن قُصَي الحِيْدي النيسابوري التاجر، حدَّث عن أبيه، وأبي محمد الـمَخْلَدي، وغيرِهما، وعنه أبو بكر الخطيب، وأبو نصر الأمير[٧]، ومحمدُ بنُ عبد الواحد الدقاق في «معجمه»، وبدرُ بنُ عبد الله الشِّيحي، تُوفي سنة أربع وستين وأربع مئة عن ثمانٍ وسبعين سنة تقريباً، وقد ذكره المصنفُ بعد[٨].

* قال: جَنَد.

قلت: بفتح أوله والنون معاً، ثم دال مهملة.

قال: والدُ علي بنِ جَنَد[٩] الطائفي، عن عمرو بن دينار.

قلت: هذا تركيبٌ غيرُ جيّد لدخولِ اللَّبْس، فالمفهومُ من قول المُصنف: والد علي بن جَنَد الطائفي، عن عمرو ابن دينار، أن جَنَداً هو الراوي عن عمرو بن دينار، وليس كذلك، بل عليٌّ هو الراوي عن عمرو، روى عنه مُسَدَّد وغيره.

وجَنَد بنُ شهران بطنٌ من الـمَعَافر، منهم: شرفُ ابنُ محمد بن الحكم الـمَعَافري الـجَنَدي.

(٧) كما ذكرا في كتابيهما، انظر «تاريخ بغداد» ٧/ ٩٧، ٩٨، و«الإكمال» ٢/ ١٦٠، وانظر ترجمته في «سير أعلام النبلاء» ١٨/ ٢٥٢.
(٨) في رسم (جِيْد) الآتي.
(٩) أورده البخاري كذلك في «التاريخ الكبير» ٦/ ٢٦٦، فَغَيَّره مُحَقِّقُه إلى «الجنيد» متابعاً ما وقع خطأ طباعياً في «لسان الميزان» ٤/ ٢١٠، وابن حجر إنما بيَّن أن الصواب «الجند»، فقد قال: ووقع في بعض نسخ كتاب ابن أبي حاتم علي بن الجعد، بالعين، والصواب بالنون. وأورده ابن حجر أيضاً على الصواب في «التبصير» ١/ ٢٦٨. ووقع في المطبوع من كتاب ابن أبي حاتم ٦/ ١٧٨ ترجمة (٩٧٣) «الجعد» وهو خطأ، كما نبه عليه ابنُ حجر.

وأَحْنَفَ الـجَنَدي روى عنه أبو قَبِيل الـمَعَافري.

ومحمدُ بنُ عبد الرحمن الـجَنَدي، عن مَعْمَر بنِ راشد، وعنه الإمام الشافعي.

* قال: و[حَيَد] بحاء وياء محرك.

قلت: الحاء مهملة، والياء مثناة تحت.

قال: حَيَدُ[1] بن علي البَلْخي، كان في حدود الثلاث مئة.

* و[حِيْد] بالكسر ثم سكون: قاله ابنُ ماكولا[2] في حَيَد البَلْخي.

قلت: وقبله عبدُ الغني بنُ سعيد[3]، وقال: فحدَّثنا أبو يعقوب الأباوردي[4]، حدَّثنا أبو علي حِيْدُ بنُ علي البَلْخي، حدَّثنا جعفرُ بنُ محمد بن عمران، حدَّثنا محمدُ بنُ بشر، حدَّثنا سفيانُ هو الثَّوري، فذكر حديثاً موقوفاً على ابن عباس.

وكذلك ذكره بالكسر والسكون أبو القاسم يحيى ابنُ علي الـحَضْرمي في كتابه «المؤتلف والمختلف».

قال: ومحمدُ بنُ علي[5] بن حِيْد[6]، له جزءٌ معروف، عن الأصم.

قلت: تقدَّم منسوباً في ذكر ولده بكر[7].

قال: وابنُه أبو منصور بكرٌ، روى عن أبي محمد الـمَخْلدي.

قلت: وعن أبيه. وتقدَّم[8].

قال: ومنصورُ بنُ بَكْر هذا سمع من جَدِّه، وعنه خطيبُ الموصل.

قلت: هو أبو أحمد منصورُ بنُ بكر بنِ محمد، وتقدَّم بقيةُ نسبه[9]. وحدَّث عن أبيه أيضاً. وغيرهما.

قال: وأحمدُ بنُ منصور هذا سمع جَدَّه بكراً، وعنه ابنُ عساكر.

وعليُّ بنُ بكر بن محمد، سمع ابنَ الـمُذْهب، وعنه السِّلَفي.

قلت: هو أخو منصورٍ المذكور، سمعا معاً من الـحَسَنِ بن علي بن الـمُذْهِب.

وعمُّهما عليُّ بنُ محمد بن علي بن محمد بن حِيْد، قدم بغداد، وحدَّث عن محمد بن محمد بن سماعة الواسطي، مات بعد الثلاثين وأربع مئة.

قال: وأحمد بن حِيْد التاجر، حدَّث بجرجان. قاله حمزة.

قلت: هو أحمدُ بنُ حِيْد بن يعقوب بن إسماعيل السِّجْزي، نسبه حمزةُ السهمي[10].

* قال: وحُنَّد: بالضم، ونون ثقيلة مفتوحة، ودال مهملة ساكنة[11]: مُظَفَّر بنُ محمد بن عبد الباقي بن حُنَّد، سمع أبا طالب بن يوسف، مات سنة سبعين وخمس مئة[12].

وابنُ عمه بقاءُ ابنُ حُنَّد، سمع ابنَ الـحُصَين، ومات

---

(١) قيَّده ابن ماكولا «حِيْد» بحاء مهملة مكسورة، وبعدها ياء ساكنة.

(٢) في «الإكمال» ٢/ ١٦٠.

(٣) في «المؤتلف والمختلف» ص٢٢.

(٤) في المطبوع من «المؤتلف والمختلف»: حدثنا عنه أبو يعقوب الباوردي.

(٥) تحرف في «التبصير» ١/ ٢٦٨ إلى «مكي».

(٦) شكل في «تاج العروس» (بطبعتيه) بفتح الحاء، وهو خطأ.

(٧) في رسم (الحِيْدي) في الصفحة ٥٥٣، وذكرت هناك أنه مترجم في «السير» ١٨/ ٢٥٢.

(٨) انظر التعليق السابق.

(٩) في ذكر أبيه بكر في رسم (الحِيْدي)، وهو مترجم في «سير أعلام النبلاء» ١٩/ ١٨١.

(١٠) في «تاريخ جرجان» برقم (٧٢).

(١١) قال المعلمي: سكونها في العجمية لا يلزمها في العربية. حاشية «الإكمال» ٢/ ١٥٩.

(١٢) تحرف تاريخ وفاته في «تاج العروس» بطبعتيه إلى ٧٥٠.

سنة ست مئة[١].

قلت: هذا وهمٌ إنما بقاءُ ابنُ أخي مُظَفَّر المذكور قبله، فهو أبو الـمُعَمَّر بقاءُ بنُ عُمر بن محمد بن عبد الباقي ابن حُنَّد بن البَنَّاء.

وبقاءُ هو ابنُ عَـمِّ وَلَـدَي مُظَـفَّرٍ المذكور، هما: أبو محمد عبدُ الرحمن، وأبو بكر عبدُ الله ابنا مُظَفَّر بن محمد ابن عبد الباقي بن حُنَّد بن البَنَّاء، سمع الأربعةُ من أبي غالب أحمد بن الحسن بن أحمد بن البَنَّاء في سنة ست وعشرين وخمس مئة ببغداد.

* و[حَنَذ] بفتح أوله وثانيه مخففاً، وآخره ذال معجمة: قريةٌ من أعراضِ المدينة الشريفة، يُقال لها: حَنَذ، كانت لأُحيحة بن الـجُلَاح فيها حكاهُ ياقوت في «المعجم»[٢].

وَحَنذ أيضاً: ماء لبني سُلَيم ومُزَيْنَة.

* قال: جَنْك.

قلت: بفتح أوله، وسكون النون، ثم كاف.

قال: من أجداد أبي سعيد الخليلِ بن أحمد السِّجْزي.

قلتُ: هو ابنُ[٣] أحمدَ بنِ محمد بن الخليل بن موسى ابن عبد الله بن عاصم بن جَنْك[٤].

* قال: و[حَنَك] بحاء.

قلت: مهملة مفتوحة كالنون.

قال: عامر أبو يحيى الأَصْبَهاني يُعرف بحَنَك، سمع سليمانَ بنَ حرب.

قلتُ: حَنَك هذا هو عامرُ بنُ عامر بن عثمان بن سالم ابن مُسلم بن عبد الله أبو يحيى، مولى نصر بن مالك الـهَمْداني. نسبه أبو نُعيم في «تاريخ أصبهان»[٥]، وذكر أنه صاحبُ غرائب. انتهى.

وحَنَك الـمَرْوزي، له حكايةٌ مع الإمام أحمد، روى عنه إسماعيلُ بنُ أبي الحارث، ذكره ابنُ نقطة[٦].

* قال: و[حَيَك] مثله، لكن بياء.

قلت: الياء مثناة تحت.

قال: نَصْرُ بنُ حَيَك السِّجِسْتاني، شيخٌ لدَعْلَج.

قلت: ومحمدُ بنُ حَيَك الـخُلْقاني، مروزي، عن يحيى ابن موسى البَلْخي، كان يتعاطى الكلام. ذكره الأمير[٧].

* قال: و[خَبَك] بخاء وموحدة محركة.

قلت: الخاء معجمة.

قال: بشير بن الـمُنْذر بن خَبَك النَّسَفي الواعظ، عن طاهر بن مُزاحم.

قلت: كذا وجدتُه بخط الـمُصنف بشير، وهو تصحيفٌ، إنما هو وُثَير بواو مضمومة، ثم مُثلثة مفتوحة، لا أعلم فيه خلافاً، ذكره الأميرُ[٨] وغيره كذلك، ومنهم المصنفُ ذكره في حرف الزاي[٩] وُثَيْر ابن الـمُنذر، لكنه نقط هناك تحت الموحدة من خَبَك نقطتين فيها وجدتُه بخطه، وهو سهو[١٠].

* قال: الـجُنَيْدي.

قلت: بضم أوله، وفتح النون، وسكون المثناة تحت، وكسر الدال المهملة.

---

(١) مترجم في «تكملة» المنذري ٢/ (٧٨٦).

(٢) ٢/ ٣١١.

(٣) لفظ «بن» سقط من نسخة الظاهرية.

(٤) ساق نسبَه هذا الأميرُ في «الإكمال» ٢/ ٥٦٧، وانظر «جَنْك» أيضاً في «التبصير» ١/ ٢٤٢.

(٥) ٢/ ٣٧.

(٦) لم أجده في «استدراكه» في نسخة الظاهرية، وذكره ابن حجر في «التبصير» ١/ ٢٤١، وانظر أيضاً «التبصير» ١/ ٢٦٩.

(٧) في «الإكمال» ٢/ ٢٦٩.

(٨) في «الإكمال» ٢/ ٥٦٧، والفيروزآبادي في «القاموس» (وثر).

(٩) رسم (زَمَانة).

(١٠) تحرفت في نسخة سوهاج إلى: وهو المشهور.

قال: الحسينُ بنُ محمد بن الحسين بن الجُنَيْد الكُتُبي الجُنَيْدي المُؤَرِّخ. وغيره.

قلت: منهم محمدُ بنُ عبد الله بن الجُنَيد الجُنَيدي[١]، حدَّث عن أبي عبد الله البُخاري، وعنه أبو أحمد ابنُ عدي[٢].

* قال: و[الجُنْبَذي] بموحدة وذال معجمة: نسبة إلى الجُنْبَذ.

قلت: بضم الجيم، وسكون النون، وفتح الموحدة، وضمها ابنُ نقطة في «إكماله»، وياقوت في «المشترك»[٣] و«المعجم»، وصحح الأولَ أبو العلاء الفَرَضي وقال: وهو تعريبُ كُنْبذ، وهو بالفارسية: القُبَّة التي تُبنى فوق القبور. انتهى. وهي من قُرى نيسابور.

قال: أبو الفضل محمدُ بنُ عمر بن محمد الجُنْبَذي الأديب[٤]، تفقَّه على مسعود الكُشَّاني، روى عنه عبدُ الرحيم ابنُ السمعاني.

وشيخُ الإقراء بسمرقند شهابُ الدين أبو أحمد محمدُ ابن محمد بن عمر الخالدي الجُنْبَذي السمرقندي، قرأ بالروايات على والده، وسمع من أبي سعدٍ السمعاني، روى عنه ابنُه المقرئ شمسُ الدين أبو محمود محمد، وأبو رشيد الغَزَّال، مات بعد سنة ست وست مئة[٥].

* جُنَيْد: واضح.

قلت: وهو بضمِّ أوله، وفتح النون، وسكون المثناة تحت، ثم دال مهملة.

(١) سقطت هذه النسبة من نسخة سوهاج.

(٢) وانظر أيضاً «الأنساب» ٣/ ٣٢٦، ٣٢٧.

(٣) ص١٠٨، و«المعجم» ٣/ ١٦٨، وقيَّدها بالفتح السمعاني وابن الأثير، وابن حجر في «التبصير» ١/ ٣٦٤، وابن الجزري في «غاية النهاية» ٢/ ترجمة (٣٤٢٩).

(٤) مترجم في «أنساب» السمعاني ٣/ ٣١١.

(٥) مترجم في «غاية النهاية» ٢/ ترجمة (٣٤٢٩).

* قال: و[جُنْبُذ] بسكون النون وبموحدة: جُنْبُذ ابن سبع، له صحبة[٦].

* الجَنْزِي.

قلت: بفتح أوله، وسكون النون، وكسر الزاي.

قال: نسبة إلى ثَغْر جَنْزة وهي كَنْجَة من بلاد أرّان، منها الفقيه مُسَدَّدُ بن محمد الجَنْزِي، شيخُ السِّلَفي، يروي عن علي بن عيسى الباقلاني.

ومنها عمر بن[٧] عثمان بن شُعيب، سمع الدُّوني، وعنه أبو المُظَفَّر ابنُ السمعاني «بسُنن» النسائي، ومات بمرو سنة خمسين.

قلتُ: وخمس مئة. وقد أسقط المصنفُ من نسبه رجلاً، فهو أبو حفص عُمر بنُ عُثمان بن الحسين[٨] بن شعيب، ومن شعره ما أنشده عليُّ بنُ أنجب في كتاب «لطائف المعاني»:

تَوَاضَعْ إذا ما طَلَبْتَ العُلُوم
تَكُنْ أكْثَرَ الناسِ عِلْماً ونَفْعا
فكُلُّ مكانٍ أشَدُّ انخفاضاً
يُرى أكْثَرَ الأرضِ ماءً ومَرْعَى

(٦) ويُقال في اسمه: جنيد بن سباع، وقيل: حبيب بن سباع، وقيل: حبيب بن وهب، وقيل: حبيب بن سبع، أبو جمعة الأنصاري. أخرج له الطبراني في «المعجم الكبير» برقم (٢٢٠٤) ترجمة جُنَيد، وبرقم (٣٥٣٧) - (٣٥٤٣) ترجمة حبيب. وانظر «التجريد» للذهبي ١/ ٩٠ و٩٢ و١١٨ و٢/ ١٥٥، و«أسد الغابة» ١/ ٣٥٦ و٣٦٥ و٤٤٤ و٦/ ٥٢، «الإصابة» ١/ ٢٤٧ و٢٥٢ و٤/ ٣٣، وقد أورده الفيروزآبادي في مادة (جنذ) بالجيم أوله. ثم أعاده في فصل الحاء المهملة (حند)، وسماه حنبذاً، وهو تفرد منه.

(٧) قوله: «عمر بن» سقط من نسخة سوهاج، وهو مترجم في «أنساب» السمعاني ٣/ ٣٢٤.

(٨) في نسخة الظاهرية: «الحسن» وهو خطأ.

قال: وأمينُ المُلك الحسينُ بنُ محمد بن الحسين الجَنْزِي، رحل، وسمع عبدَ الوهّاب بنَ مَنْده، والنِّعالي، ومات قديماً.

قلت: حدَّث ببغداد سنة أربع وثمانين وخمس مئة.

وأبو عبد الله محمدُ بنُ علي بن بَعْدكان الجَنْزي، أخذ الفقه من الشيخ أبي إسحاق الشيرازي ببغداد، وسمع بها من أبي محمد عبد الله بن هَزَارْمَرْد وغيره، وحدَّث، توفي سنة خمس وخمس مئة[1].

وإبراهيمُ بنُ محمد الجَنْزي، ذكره الدارقطني في كتابه[2]، وقال: كهلٌ كان يكتُب معنا الحديثَ، ويتفقَّهُ على مذهب الشافعي، وكان سديداً. انتهى.

وأبو عبد الله أحمدُ بنُ محمد بن أحمد[3] الجَنْزي الأصبهاني، سمع من أبي القاسم هبة الله بن حنة الأصبهاني «سُنَن» النسائي بسماعه من الدوني، وحدَّث[4].

وابنه عبدُ الوهاب بنُ أحمد الجَنْزي، سمع الكثير، وطلب بنفسه، فسمع من أصحاب أبي علي الحداد، وطبقتهم، وحدَّث. وتُوفي قبل أبيه رحمهما الله[5].

وأبو حفص عُمر بنُ إبراهيم بن عمر الجَنْزي[6]، سمع من زاهرِ بن طاهر الشَّحّامي.

قال: ومنها أبو الفضل إسماعيلُ الجَنْزَوي الشُّروطي المحدِّث بدمشق[7].

(١) هذه الترجمة لم ترد في نسخة الظاهرية.

(٢) «المؤتلف والمختلف» ٢/ ٩٥٥.

(٣) «بن أحمد» لم يرد في نسخة سوهاج.

(٤) قال ابنُ نقطة في «الاستدراك»: رأيته بأصبهان، ولم أسمع منه.

(٥) ذكره مع أبيه ابنُ نقطة في «الاستدراك».

(٦) في نسخة سوهاج: «الجنزوي». وقد قال ياقوت: «ويقول بعضهم في النسبة إليها (يعني إلى جنزة): جنزوي، ونُسب هكذا أبو الفضل إسماعيل...» وهو الآتي.

(٧) مترجم في «طبقات» الإسنوي ١/ ٣٧٠ ونَسَبُه الجنزي، وقال: ويقال فيه أيضاً: الجنزوي. وانظر أيضاً «الأنساب» ٣/ ٣٢٤، و«التبصير» ١/ ٣٦٢، وحاشية «الإكمال» ٣/ ٤٩، ٥٠.

* و[الخَبْري] بخاء معجمة وموحدة[8]: أبو عبد الله محمدُ بنُ إبراهيم الخَبْري الفارسي الصوفي، له تصانيفُ كثيرة، حدَّث عن السِّلَفي، وحدَّثونا عنه.

قلت: هو محمدُ بنُ إبراهيم بن أحمد بن طاهر بن محمد بن طاهر بن أحمد بن أبي الفوارس الشيرازي الفيروزآبادي الخَبْري من خَبْر: قرية[9] بشيراز، وقال الزكي عبدُ العظيم المُنْذري[10] فيما حكاه عنه سماعاً منه، فقال: ونحنُ من خَبْر سروشين، وهي إقليمٌ من عمل شيراز، مشربُهم[11] من جبل الدينار، وثَمَّ خَبْرٌ آخرُ يُقالُ له: خَبْر شمكان من عمل شيراز أيضاً، وخَبْرٌ ثالثٌ يُقالُ له: خَبْر فيروزآباد. قاله المُنذري في كتابه «التكملة»، وكان الخَبْريُّ هذا يُنْعَتُ بالفخر، نشأ ببلاد فارس، ودخل مصر في شعبان سنة ست وستين وخمس مئة، وسمع بالإسكندرية من السِّلَفي، وحدَّث عنه، وعن أبي محمد القاسمِ بنِ عساكر، ونسخ بيده، وكتب الطِّبَاق سامعاً ومسمعاً، سمع منه أبو محمد المُنْذري، والرشيد العطّار والأبرقوهي، وغيرهم، وكان جاور بمكة، ثم انتقلَ إلى مصر، وأقام بزاويةٍ بناها عند

(٨) ساكنة، فيما ذكره السمعاني وياقوت وابن الأثير وابن حجر، وتفرد البكري فقيَّدها بالفتح في «معجم ما استعجم» ٢/ ٤٨٧.

(٩) من هنا... إلى قوله الآتي: يُنْعَت بالفخر، هو نصُّ نسخة سوهاج، وورد بدله في نسخة الظاهرية: «قرية من سروشين، وهي إقليم من عمل شيراز، وقيل: من خَبْر: جبل دينار من بلاد فارس أيضاً، وكان ينعت الفخر»، وقد أثبت في المتن نص نسخة سوهاج لأنه أضبط وأكمل.

(١٠) في كتابه «التكملة» ٣/ (٢٠٨٠).

(١١) لفظ «مشربهم» سقط من مطبوع «تكملة» المنذري. وهو وارد فيما نقله عن «التكملة» الدكتور مصطفى جواد في تعليقه على «تلخيص» ابن الفوطي ٤/ ترجمة (٢٣٠٧).

مَعْبد ذي النون المصري بالقرافة، راج على الكمَال الفُوَطي، فقرَّظَه في كتابه «نظم الدُّرَر الناصعة في شعر أهل المئة السابعة»[١]. وقال أبو بكر ابن نقطة[٢]: وكان في لسانه بَذَاء، قرأتُ عليه يوماً حكايةً عن يحيى ابن مَعِين، فسَبَّه، ونال منه، فأنكرتُ عليه بلُطْفٍ. وفي كلام ابنِ نقطة في «إكماله» ما يُشير إلى أنَّ الخَبْري ادَّعى سماعَ ما لم يسمع[٣]. وقال أبو الفتح عُمر بنُ الحاجب فيما وجدتُه بخطه في «معجمه» حين ذكره: وكان مجلسُه عليه هيبة ووقار، فصيحَ العبارة، حسن الإيراد، كثير المحفوظ، منقطعاً عن الناس، إلا أنه كان بذيءَ اللسان، كثيرَ الوقيعةِ في الناس لمن يَعرف ولمن لا يعرف، كثيرَ الجُرأة، لا يُفكِّر في عاقبة ما يقولُ، وكان عنده دُعابة في غالب الوقت، وكان يُحب أنْ يزار، وأنْ يقرأ عليه تصانيفه، وكان ميلُه إلى كلام القومِ وتأليفه أكثرَ من ميلِه إلى الحديثِ وأهله. انتهى.

ولم يتعرض المصنفُ هنا للخَبْري هذا بمدحٍ ولا جرح، وذكره في كتابه «الميزان»[٤]، فقال: حدَّثنا عنه الأَبَرَقُوهي، وابنُ القَيِّم، رأيتُ له تصانيفَ على طريقة صُوفية الفلاسفة، فساءَ في ذلك، وكان كثير الوقيعةِ في العلماء، مُغرىً بوصفِ القُدُود والخُدود والنُّهود. ثم ذكر المُصَنِّفُ شِعر الخَبْريِّ هذا في الخمر والعشقِ، وقال: ومن تصانيفه كتابُ «الأسرار وسِرُّ الإسكار» جمع فيه بين الحقيقة والشريعة، فتكلَّف، وقال ما لا ينبغي، وله كتابُ «مَطيَّة النقل وعَطِيَّة العقل» في علم الكلام، وكتاب «الفَرق بين الصُّوفي والفقير»، وكتاب «حمحمة[٥] النُّهى في لمحة المها» ثم ذكر المصنفُ بعض خطبةِ كتابهِ «برق النّقا وشمس اللقا» وهي تدلُّ على الخلال، وخُبث طوية، وسوء حال، مات في ذي الحجة ـ وقيل: في ذي القعدة ـ سنة اثنتين وعشرين وست مئة عن أربع وتسعين سنة بمصر، ورأيتُ له كتاب «سلوة المسافر وجلوة الحاضر»، وكتاب «تذكرة نتائج السالكين وتبصرة مناهج العارفين»، وله أيضاً كتاب «الإعانة على دفع الإغانة».

وابنُه الشهابُ أبو المُظَفَّر يُوسف بن محمد الخَبْري، حدَّث عن أبيه، وعنه القاضي أبو محمد مسعودُ بنُ أحمد الحارثي الحافظ، وآخرون.

وعَنبرُ بنُ عبد الله الخَبْري مولاهم، عتيقُ الفَخْر الفارسي المذكور، حدَّث عن مولاه، وسمع منه المحدِّثُ أبو القاسم عُبيدُ بن محمد الإسعردي بمصر سنة أربع وخمسين وست مئة.

قال: والفضلُ بنُ حماد الخَبْري[٦]، عن سعيد بن أبي مريم وطبقتِه.

قلت: له مسند كبير. وذكر أبو عُبيد البَكْري في «معجم البلدان» أنه منسوبٌ إلى خَبْرة: قرية من قرى شيراز. كذا قال أبو عبيد: خبرة بهاء التأنيث[٧]، وبإسقاطها هو المشهور، والله أعلم[٨].

---

(١) وفي كتابه «تلخيص مجمع الآداب في معجم الألقاب» ٤/ الترجمة (٢٣٠٧).

(٢) في «الاستدراك» باب الخَبْري والجيزي.

(٣) نقل ابنُ حجر في «لسان الميزان» ٥/ ٣١ قولَ ابن نقطة، ثم قال: الأمر في هذا محتمل، والظاهر أنَّ الفخر ما كان يختلق مثل هذا، فإنه سمع من السلفي، وهو كبير، والله أعلم.

(٤) ٣/ ٤٥٢، ٤٥٣، وفي كتابه «سير أعلام النبلاء» ٢٢/ ١٧٩-١٨١.

(٥) في «الميزان» جمحة، وفي «لسان الميزان» ٥/ ٣٠: جمعة.

(٦) مترجم في «أنساب» السمعاني ٥/ ٣٩.

(٧) لم أجدها في «معجم ما استعجم»، وإنما فيه ٢/ ٤٨٧: خَبَر، بفتح أوله وثانيه، على لفظ واحد الأخبار: بلد بين شيراز وكوار من فارس. وما وجدت فيه ذكر الفضل بن حماد الخبري هذا، فلعله في موضع آخر.

(٨) من قوله: وذكر أبو عبيد... إلى هنا، لم يرد في نسخة الظاهرية.

قال: وحفيدُه الفضلُ بنُ يحيى، حدَّث عنه الماليني.

قلتُ: إنما هو سبطُه[١]، ولا مُؤاخذة في ذلك، لأنَّ الحفدَة ولدُ الولد، وكذلك الأسباط، وقيل: السبطُ ولدُ البنتِ، وهو المشهورُ في عرف المتأخرين أنَّ الحفيد ابنُ الابنِ، والسِّبطَ ابنُ البنتِ، والفضلُ هذا هو أبو العباس الفضلُ بنُ يحيى بن إبراهيم الخَبْري، سمع «مُسند» جَدِّه لأمه من أبي بكر أحمدَ بنِ سعدان الشيرازي، عن المؤلف.

قال: وصاحب الفرائض أبو حكيم عبدُ الله بنُ إبراهيم الخَبْري، مات سنة ست وتسعين وأربع مئة[٢].

قلت: هكذا ذكر المصنفُ وفاتَه فيما وجدتُه في نسخته بخطِّه بالقلم الهندي، ثم ضبَّب على رمز التسعين، وكتب على طُرَّة النسخة: سبعين[٣]. سمع منه ابنُ ابنتِهِ الحافظ أبو الفضل محمدُ بنُ ناصر في ذي القعدة سنة خمس وسبعين، وحدَّث عنه، وقال أبو سعد ابنُ السمعاني عن أبي الفضل لما حدَّثه عن جَدِّه: وما حدَّثنا عنه غيره. انتهى.

قال: وأبو الفضل محمدُ بنُ الحسين بن أحمد الخَبْري، عن منصور بنِ مَتّ الكاغدي، سمع منه الحميدي، وأحمدُ بن علي الشداد.

ورابعةُ بنتُ أبي حكيم الفَرَضي الخَبْري[٤] والدةُ ابنِ ناصر، روت عن الجوهري.

قلت: وعنها ابنُها الحافظ أبو الفضل محمدُ بنُ ناصر المذكور، وتقدم ذكرُ والدها آنفاً، تُوفيت في ذي القعدة سنة اثنتي عشرة وخمس مئة.

قال: وأختُها فاطمة، روت عن أبي جعفر بن المُسْلمة، وعنها أبو أحمد بن سُكَينة وغيره.

قلت: تُوفيت في رجب سنة أربع وثلاثين وخمس مئة[٥].

والحسنُ بنُ الحسين بن علي الخَبْري صاحبُ الفضلِ بنِ يحيى الخَبْري، ولصُحبته إياه لُقب بالخَبْري.

* قال: و[الخَبَري] بالتحريك: صاحبنا محمدُ بنُ الحسن ابنُ النقيب الخَبَري، سمع مِنِّي.

قلت: وأكثر عن الحافظ أبي الحَجَّاج المِزِّي، وسمع من أصحاب أحمد بن عبد الدائم وغيره، وهو أبو عبد الله محمدُ بنُ حسن بن محمد بن أحمد بن إسرائيل الخَبَري المحدِّث المفيد[٦].

* قال: و[الحِبَري] بمهملة وفتح الموحدة.

قلت: المهملة مكسورة[٧].

قال: الحسينُ بنُ الحَكَم الحِبَري الكوفي[٨]، عن عفان.

وسيفُ بنُ أسلم الحِبَري، شيخٌ لمحمدِ بنِ حُميد الرازي، سمع الأعمش.

قلت: وأبو بكر محمدُ بنُ عثمان البَصْري الحِبَري، مات في صفر سنة خمس وثلاثين وأربع مئة، وقد حدَّث. قاله الحميدي[٩].

---

(١) كما ذكر الأمير في «الإكمال» ٣/ ٥١، والسمعاني في «الأنساب» ٥/ ٣٩.

(٢) مترجم في «سير أعلام النبلاء» ١٨/ ٥٥٨، ٥٥٩.

(٣) وكذا أرَّخ وفاته في ترجمته في «السير»، وقوله أولاً: «ست وتسعين» إنما نقله عن ابن نقطة في «الاستدراك».

(٤) مترجمة في «المنتظم» ٩/ ٢٠١، وتصحفت النسبة فيه إلى «الحيري».

(٥) مترجمة في «أنساب» السمعاني ٥/ ٣٩، ٤٠.

(٦) مترجم في «الدرر الكامنة» ٥/ ١٦٣.

(٧) قال السمعاني: نسبة إلى ثياب يقال لها: الحبرة.

(٨) وهو وسيف الآتي بعده مترجمان في «الأنساب» ٤/ ٤٤.

(٩) مترجم في «تاريخ بغداد» ٩/ ٥٣.

وقال ابنُ الجوزي بعد ذكر الحسينِ بنِ الحكم بن مُسلم الحِبَري المذكور: وبعضُ الحُفَّاظ يسكن الباء.

* قال: و[الحِبْري] نسبةٌ إلى بيع الحِبْر.

قلت: الذي يُكتب به.

قال: أبو الحسن محمدُ بنُ علي بنِ عبد الله بن يعقوب السُّلمي الحِبْري[١]، عن محمدِ بنِ جَعْفر القَتَّات، وعنه الأزَجي وغيره.

ومنهم النجم محمدُ بن عبد الكريم المصري الحِبْري، معروفٌ بعمل الحِبْرَ العال. حدَّث عن مُرتضى بن العفيف، سمع منه أبو محمد البِرْزالي.

قلتُ: وأبو الحَجَّاج المِزِّي، حدَّث أيضاً عن أبي الحسن علي بن محمود بن الصابوني، واسم جَده عبدُ الغني[٢].

وأبو الحسين يحيى بن عبد الله بن محمد بن عبد الملك المَجَلِّد الحِبْري المِصْري، وجدُّه هو أبو بكر النَّحوي، سمع يحيى من عبد الغني بن أبي الطَّيِّب، وحدَّث، تُوفي بمصر سنة إحدى وعشرين وست مئة وقد قارب السبعين[٣].

* قال: و[الحُتْري] بالمهملة المضمومة، ومثناة ساكنة.

قلت: المثناة فوق.

قال: أبو عبد الله الحُتْري[٤] حكى عنه محمدُ بن عبد الملك بن الزيات.

* و[الجَبْري] بجيم وموحدة: من كان على مَذْهب الجَبْر، وهو طريقُ متكلِّمي الشافعية[٥].

* و[الجِيْزي] إلى جِيْزة مصر.

قلت: هي بكسر الجيم، وسكون المثناة تحت، وفتح الزاي، ثم هاء: بليدة في غرب فسطاط مصر.

قال: طائفةٌ منهم الربيعُ بنُ سُليمان الجِيْزي[٦].

قلت: حدث عن الشافعي، وعبد الله بن وهب، وأسدِ بن موسى، وخلق، وعنه ابنُه محمد، وأبو جعفر الطَّحاوي وآخرون، مات سنة ست وخمسين ومئتين.

قال: وابنُه محمد.

قلت: كنيتُه أبو عُبيد لله، كان مُقَدَّماً في الشهود بمصر، روى عن أبيه، والربيعِ بنِ سُليمان المُرادي، ويونسَ بن عبد الأعلى، وهارون بن سعيد الأيلي، وغيرهم، وعنه أبو القاسم الطبراني[٧] وغيره، تُوفي سنة أربع وعشرين وثلاث مئة عن خمس وثمانين سنة.

وابنُه الربيعُ بنُ محمد بن الربيع بن سليمان بن داود الجِيْزي أبو محمد، روى عن عُبيد الله بنِ سعيد بن عُفَير، تُوفي سنة اثنتين وأربعين وثلاث مئة.

قال: وأحمدُ بنُ بلال الجِيْزي القاضي، سمع النَّسائي.

وأبو يوسف الجِيزي، حدَّث عنه عليُّ بنُ محمد الأنْصِناني[٨].

---

(١) مترجم في «تاريخ بغداد» ٣/ ٨٨، وترجمه السمعاني في نسبة (الحِبْري) مرتين.

(٢) من قوله: وأبو الحجاج المِزِّي... إلى هنا، لم يرد في نسخة الظاهرية.

(٣) مترجم في «تكملة» المنذري ٣/ (١٩٨٧).

وانظر الحبري أيضاً في «الأنساب» ٤/ ٤٣، و«التبصير» ١/ ٣٦٤، وحاشية «الإكمال» ٣/ ٤١، ٤٢.

(٤) ذكره ابن ماكولا في «الإكمال» ٣/ ٤٥، ونقله عنه السمعاني في «الأنساب» ٤/ ٥٦.

(٥) يستدرك:

* الجَبَّري: بفتح الجيم والباء الموحدة المشددة، نسبة إلى جَبَّر، ذكره السمعاني في «الأنساب».

(٦) من رجال التهذيب، ومترجم في «سير أعلام النبلاء» ١٢/ ٥٩١.

(٧) في «المعجم الصغير» ٢/ ٥٧.

(٨) نسبة إلى أنصنا: من صعيد مصر، قيَّدها ياقوت وابن الأثير بالصاد المهملة، وقيَّدها السمعاني بالضاد المعجمة، ويقال في النسبة إليها: الأنصنائي والأنصناوي. انظر «الأنساب» ١/ ٣٦٨.

قلت: وأبو يَعْلى الموصلي وغيرُهما، حدَّث عن مُؤمَّل ابنِ إسماعيل وغيره، واسمه يعقوب بنُ إسحاق. سمَّاه ابن يونس في «تاريخه»، وتبعه ابن ماكولا[1]، ولم يُسَمِّه عبدُ الغني بنُ سعيد[2]، مات في شعبان سنة اثنتين وأربعين ومئتين.

قال: وأحمدُ بنُ عمر الجِيْزي[3] الزَّجّاج، أكثر عنه أبو عَمرو الداني.

قلت: وحدَّث هو عن أبي عمرو زيدِ بنِ محمد بن خَلَف القُرشي، ومحمد بن أحمد بن منير.

وأبو عبد الله أحمدُ بنُ محمد بن عَمرو الأزدي الجِيْزي، حدَّث بمصر عن أحمدَ بن مسعود الزَّنْبَري.

ونعمانُ بنُ موسى الجِيْزي، روى عن ذي النون المصري.

ومنصورُ بنُ علي الجِيْزي[4]، حدَّث عن أبي طاهر السِّلَفي.

* قال: و[الجِيْري] من جِيْرة الكوفة.

قلت: هي بكسر الحاء المهملة، وسكون المثناة تحت، وفتح الراء، بلدة كانت قريبةً من الكوفة على ثلاثة أميال منها، وهي المُشار إليها في حديث عَديِّ بنِ حاتم رضي الله عنه: «هل رأيت الحِيْرة»؟

قال: كعبُ بنُ عدي الجِيْري، له صحبة، وهو جدُّ ناعم بن أُجَيْل بن كعب.

(١) في «الإكمال» ٣/ ٤٥، ٤٦، والسمعاني في «الأنساب» ٤/ ٤١١، ٤١٢.

(٢) في «مشتبه النسبة» ص١٨.

(٣) مترجم في «سير أعلام النبلاء» ١٧/ ١١٠، ١١١.

(٤) ترجم هؤلاء الثلاثة ابن نقطة في «الاستدراك» وعنه نقلهم ابن حجر في «التبصير» ١/ ٣٦٥. وانظر غيرهم في «الإكمال» ٣/ ٤٦-٤٨، و«التبصير» ١/ ٣٦٤-٣٦٦، و«تكملة» المنذري ٢/ (١٣٣٣) و٣/ (١٩٢٣).

قلت: جزم المصنفُ هنا بصُحبته، وقال في حرف العين المهملة: كعب بن عدي أحد الصحابة، كان أبوه أسقف الحيرة، وقيل: لا صحبة لكعب، بل له رواية. انتهى. وفيه نظر، لأنَّ الرواية لا تثبُتُ إلا لمن رأى النبيَّ ﷺ مسلماً، وجزم المصنفُ في «التجريد»[5] بأنه تابعي، فقال: قلت: فهو تابعي لا صُحبة له، وسمع النبي ﷺ. قاله المصنفُ عقيب قوله: وعن يزيد بن أبي حبيب، عن ناعم أبي عبد الله هو ابنُ أُجيْل، عن كعب ابن عدي، قال: كان أبي أسْقُفَ الحِيرة، فأشار عليهم، فبعثُوا أربعةً، فقُلْتُ لأبي: أنا أنطَلِقُ معهم، وأنْظُرُ، فقَدِمْنا على رسول الله ﷺ، فكُنَّا نجلس إليه إذا صَلَّى الصُّبْح، ونسمع كلامه والقرآن، فلم نَلْبَث إلا يسيراً، ومات، فقال الأربعةُ: لو كان أمرُه حقّاً لم يَمُتْ، فقلتُ: كما أنتم حتى تعلموا مَنْ يقومُ مقامَهُ، فذهبوا، ومكثتُ لا مسلماً ولا نصرانياً، فلما بَعثَ أبو بكر جيشاً إلى اليمامة ذهبتُ معهم، فلما فرغوا من مُسَيْلمة مررتُ براهبٍ، فَدارَسْتُه، فقال: أنصرانيٌّ أنتَ؟ قلتُ: [لا[6]]، وذكرتُ محمداً ﷺ؟ فقال: نعم، هو مكتوبٌ، وأخرج سِفْراً، ففتح، فقرأتُ، فعرفتُ صفةَ محمد ﷺ، ونَعْتَه، فآمنتُ حينئذ، ومررتُ على الحِيرة، فعيَّروني، ثم قَدِمتُ على عُمر، فأرسلني إلى المُقَوقس. هكذا سَاق الحديث، وهو بالمعنى، لأنَّ رواية يزيدَ بنِ أبي حبيب التي رواها إبراهيمُ بنُ أبي داود البُرُلُّسي أنه كان في كتاب عمرو بن الحارث بخطه: حَدَّثني يزيدُ بنُ أبي حبيب، أنَّ ناعماً أبا عبد الله حَدَّثه، عن كعب بن عَدِي أنه قال: كان أبي أُسْقُف الحِيْرة، فلما بُعث محمدٌ ﷺ، قال: هل لكم أن يُذْهَبَ نَفَرٌ

(٥) ٢/ ٣١، ٣٢.

(٦) مستدرك من «التجريد» و«أسد الغابة».

منكم إلى هذا الرجل، فتسمعُوا من قَوله، لا يَمُوت غداً، فتقولون: لو أنَّا سمعنا من قوله. وذكر الحديثَ مُطولاً. وهذه الروايةُ تُخالف ما ساقه المُصَنِّف، حدَّث بها أبو سعيد ابنُ يُونس، عن محمد بن موسى البصري، عن البُرُلُّسي، وقال: هكذا وجدتُه في الدُّرج الرِّقِّ[1] القديمِ الذي حدَّثني به محمدُ بنُ موسى[2]، عن ابن أبي داود، عن كتاب عمرو.

وذكره ابنُ منده في الصحابة، لكنه قال: وكان أحدَ وفدِ الحِيْرة الذين وفدوا على رسول الله ﷺ، وأسلم زمنَ أبي بكر. وذكره في الصحابة أيضاً أبو نُعيم وابنُ عبد البر[3] وابنُ الجوزي وغيرهم. وجاءت روايةٌ مُصَرِّحة بإسلامه في حياة النبي ﷺ لما وَفَدَ عليه، فقال عبدُ الله بن محمد البَغَوي: حدَّثنا أبو الأحوص محمدُ بنُ الهيثم، حدَّثنا سعيدُ بن كَثير[4] بن عُفير المصري، حدَّثني عبدُ الحميد ابن كعب بن علقمة بن كعب بن عدي التَّنُوخي، عن عمرو بن الحارث، عن ناعم بن أُجَيل، عن كعبِ بن عدي، قال: أقبلتُ في وفدٍ من أهل الحِيْرة إلى النبي ﷺ، فعَرض علينا الإسلام، فأسلَمْنا، ثم انصرفنا إلى الحِيْرة، فلم نلبث أن جاءنا وفاةُ النبي ﷺ، فارتابَ أصحابي، وقالوا: لو كان نبياً لم يَمُت. فقلتُ: قد مات الأنبياءُ قبله، وثبتُّ على الإسلام. وذكر الحديث[5].

(١) في «الإصابة» ٣/ ٢٩٩: في الدرج والرق.
(٢) من قوله: البصري عن البُرُلُّسي... إلى هنا، سقط من نسخة سوهاج.
(٣) في «الاستيعاب» ٣/ ٢٩٣، وابن الأثير في «أسد الغابة» ٤/ ٤٨٢، ٤٨٣، وابن حجر في «الإصابة» ٣/ ٢٩٨.
(٤) تحرف في «الإصابة» إلى «جبير».
(٥) أورده ابن حجر في «الإصابة» ٣/ ٢٩٨، وذكر إمكان الجمع بين الروايتين، هذه الرواية ورواية يزيد بن أبي حبيب الواردة قبلها، فانظره.

قال: ومن حِيْرة نيسابور.

قلت: هي محلةٌ كبيرة كانت بنيسابور.

قال: أبو عمرو الحِيْري، كتب عنه إسماعيلُ بنُ نُجَيد.

قلت: أبو عمرو الحِيْري اثنان: أحدُهما هذا، واسمُه أحمدُ بنُ محمد بن أحمد بن حفص[6] بن مسلم بن يزيد ابن علي الحَرَشي الخَفّاف، حدَّث عن أحمدَ بنِ سعيد الدارمي، وكتب عنه أيضاً أبو بكر الإسماعيلي وغيره، فيما ذكره حمزةُ السهميُّ[7]. والآخر ذكره المصنفُ بعد[8].

قال: والقاضي أبو بكر أحمدُ بنُ الحسن، صاحب الأصمِّ.

قلت: وروى عنه أبو بكر الخطيب، وعبدُ الغفار الشيروي، وخلقٌ، تُوفي سنة إحدى وعشرين وأربع مئة عن ست وتسعين سنة[9]، وهو حافدُ أبي عمرو المذكور قبله، وحكى عنه أنه كان يقول: إن أجداده كانوا من حِيْرة الكوفة، فجاؤوا إلى نيسابور، فاستوطنوها[10].

قال: وجدُّهم محمدُ بنُ أحمد بن حفص الحِيْري[11]، سمع يحيى بن يحيى.

قلت: يحيى هو النيسابوري.

قال: وإسماعيلُ بنُ أحمد الحِيْري الضرير، صاحبُ

(٦) تحرف في «سير أعلام النبلاء» ١٤/ ٤٩٣ إلى «منصور».
(٧) في «تاريخ جرجان» ترجمة رقم (١١٣)، ونسبته «الحيري» حَرَّفها ابنُ العماد في «شذرات الذهب» ٢/ ٢٧٥ إلى «الجَبَّري» وجعلها نسبة إلى جَدٍّ يُقال له: جَبَّر بالفتح والتشديد، ونقلها عنه دون تحقيق محقق «العبر» ٢/ ١٦٩.
(٨) وهو أبو عمرو محمد بن أحمد بن حمدان بن علي بن سنان الحيري، سيرد قريباً ص٢٣٢.
(٩) مترجم في «سير أعلام النبلاء» ١٧/ ٣٥٦.
(١٠) من قوله: وحكى عنه... إلى هنا، لم يرد في نسخة الظاهرية.
(١١) مترجم في «الوافي بالوفيات» ٢/ ٣٠.

التفسير، قرأ عليه[١] الخطيبُ «صحيح» البخاري في ثلاثة مجالس، وهذا أمر عجيب، وذلك في ثلاثة أيام وليلة[٢].

والقُدوة أبو عثمان الحِيْري سعيدُ بن عُثمان شيخُ الصوفية، تلميذُ أبي حَفْص النيسابوري.

قلتُ: كذا نَسَبَه المصنفُ فيما وجدتُه بخطه: سعيد ابن عثمان، وهو خطأ، إنما هو سعيدُ بنُ إسماعيل، كذلك نسبه ابنُ ماكولا[٣] وغيره، وقال أبو حازم العبدوي: سمعتُ أبا عمرو بن نُجَيد يقول: سمعتُ أبا عثمان سعيد بن إسماعيل يقول: لا تَثِقَنَّ بمودة من لا يُحِبُّك إلا معصوماً. تابعه أبو منصور عبدُ القاهر بنُ طاهر البغدادي، فقال: سمعتُ إسماعيل بن نُجَيد، فذكر الحكاية[٤].

قال: وأبو الفضل عبدُ الله بنُ محمد الحِيْري، من كبار الشافعية، مات سنة سبع وسبعين وأربع مئة.

وأبو سعد عليُّ بنُ عبد الله بن أبي صادق الحِيْري، عن ابن باكويه، روى عنه أبو البركات بن الفُراوي.

وأبو طالب محمدُ[٥] بنُ عبد الرحمن بن أبي الوفاء الحِيْري، عن أحمد بن عبد الرحيم الإسماعيلي، وعنه السمعانيُّ[٦]، وولدهُ عبد الرحيم.

وعليُّ بنُ عيسى بن إبراهيم الحِيْري، شيخٌ للحاكم، سمع إبراهيم بن أبي طالب.

وأبو بكر أحمدُ بنُ محمد بن عَبْدوس الحِيْري النيسابوري، عن عبد الله بن الشرقي، وعنه أبو منصور بكرُ بنُ حِيد.

وأبو سعد محمدُ بنُ علي بن أحمد الحِيْري الخَفَّاف، عن أبي عمرو بن مَطَر، وعنه أبو الحسن الواحدي.

قلت: أبو[٧] عمرو هذا محمدُ بنُ جعفر بن مَطَر الشُّروطي العدل.

قال: وأبو عثمان سعيدُ بنُ محمد الحِيْري، عن ابن مطر أيضاً، وعنه الواحدي.

وأبو عمرو محمدُ بنُ أحمد بن حمدان بن علي بن سنان الحِيْري، مُسند نيسابور.

قلت: حدَّث عن حامدِ بنِ شُعيب، وأحمدَ بن الحسن ابن عبد الجَبّار، وأبي يعلى الموصلي، وغيرهم، وعنه عبدُ الغافر بنُ إسماعيل الفارسي، وأبو سعد محمدُ بنُ عبد الرحمن الكَنْجَرُوذي، تُوفي سنة ست وسبعين وثلاث مئة وهو في عشر المئة[٨].

قال: ووالدُه الحافظ أبو جعفر[٩] [الحيري].

وأبو الحسن ظريفُ بنُ محمد بن عبد العزيز الحيري[١٠]، شيخُ شُهدة.

وابنه أبو الحسن أحمدُ بنُ ظريف، سمع ابن مسرور، وعنه عبدُ الله بنُ الفراوي. وغير هؤلاء.

قلت: منهم أبو بكر محمدُ بنُ مكارم بن[١١] أبي يعلى

---

(١) في الأصلين «على» وهو خطأ. وقد ذكر ذلك الخطيب في «تاريخ بغداد» ٦/ ٣١٤.

(٢) مترجم في «سير أعلام النبلاء» ١٧/ ٥٣٩، ٥٤٠.

(٣) في «الإكمال» ٣/ ٤٣، ونسبه المصنف على الصواب في ترجمته في «سير أعلام النبلاء» ١٤/ ٦٢.

(٤) من قوله: وقال أبو حازم العبدوي... إلى هنا، لم يرد في نسخة الظاهرية. وقول أبي عثمان هذا أورده الذهبي في ترجمته في «السير».

(٥) مثله في مطبوع «المشتبه»، ووقع في «الأنساب» و«اللباب»: علي.

(٦) كما ذكر في ترجمته في «الأنساب» ٤/ ٢٩١.

(٧) لفظ «أبو» سقط من نسخة الظاهرية.

(٨) مترجم في «سير أعلام النبلاء» ١٦/ ٣٥٦.

(٩) مترجم في «سير أعلام النبلاء» ١٤/ ٢٩٩.

(١٠) مترجم في «سير أعلام النبلاء» ١٩/ ٣٧٥.

(١١) قوله «أبو بكر» و«مكارم بن» لم يردا في نسخة الظاهرية، وذكرهما المنذري في ترجمته في «التكملة» ١/ (٥٢٠).

الحِيْري الحَريمي الطّاهري، حدَّث عن أحمد بن علي ابن الأشقر الدلال، وغيره، ولم يعلم ابنُ نقطة[١] إلى أي موضع نُسب، والظاهر أنه إلى حِيْرة الكُوفة، فقد نسبه أبو الفضل بنُ شافع، فقال: ابنُ الحاري. انتهى. والنسبةُ إلى حِيْرة الكوفة يُقال فيها: حيري، وحاري. والله أعلم. وقد أفصح الحافظُ الزكي أبو محمد المُنذري بأنه منسوبٌ إلى الحيرة: بلدة من أعلى الفرات قريبة من عانة، ذكره في كتابه «التكملة لوفيات النقلة»[٢].

* قال: و[الخُبْزي] بخاء معجمة مضمومة، ثم موحدة ساكنة، تليها زاي مكسورة: أبو بكر محمدُ بن الحسن بن يزيد بن عبيد بن أبي خُبْزة الخُبْزي الرَّقِّي[٣]، عن هلال بن العلاء الرَّقِّي، وعنه أبو بكر محمدُ بنُ المُقرئ، وابنُ جُميع.

وأحمدُ بنُ عبد الرحيم[٤] بن أبي خُبْزة يوسف الأسدي الكوفي الخُبْزي، روى عنه أبو العباس أحمدُ بنُ عُقْدة.

* قال: و[الجَبَرْتي] نسبة إلى جَبَرْت: بليدة من أطراف اليمن.

قلت: هي بفتح الجيم والموحدة معاً، وسكون الراء، تليها مثناة فوق.

قال: الفقيهُ يحيى بنُ علي الزَّيْلعي الجَبَرْتي، سمع من أبي عماد الحَرّاني، وهو ممن أجاز للبرزالي.

وصاحبُنا الجَبَرْتي[٥] شابٌّ حفظ التنبيه، وولي تدريساً بالمدينة النبوية في سنة ثلاث وعشرين أيام جمعتُ هذا الكتاب، ثم تحولَ إلى دمشق، ولعب، ثم تاب[٦] عام أربعة وأربعين وسبع مئة.

قلتُ: ظهر بهذا أنَّ بين توضيحي هذا الكتاب وبين تَصْنيفه مئة سنة[٧].

* قال: جَوّاب: جماعة.

قلت: بفتح أوله والواو المُشَدَّدة، وبعد الألف موحدة، وذكر أبو بكر الخطيبُ في كتابه في ترجمة جَوَّاب بالجيم والموحدة، وخوّات[٨] بالخاء المعجمة والمثناة فوق، فقال: أما الأول فلا شيء فيه، حكاه الأميرُ في «التهذيب»، وقال: وقَطْعُه بذلك عجب، وذكر الأميرُ في «الإكمال»[٩] جماعة منهم جَوَّاب بنُ عُبيد الله التَّيمي الكوفي، روى عنه أبو إسحاق الشَّيْباني، وذكره حمزةُ السهمي في «تاريخ جرجان» ابن عبد الله بالتكبير[١٠]، والصوابُ الأول، وكذا ذكره البخاري[١١]، فقال: جَوَّاب بن عُبيد الله الأعور التَّيمي الكوفي، سمع يزيدَ بن شريك، روى عنه الشيباني ومسعر، وقال سفيان الثوري: رأيتُه.

---

(١) كما ذكر في «الاستدراك» باب الحيري والجيزي.

(٢) برقم (٥٢٠). وقوله: وقد أفصح الحافظ الزكي... إلى هنا، لم يرد في نسخة الظاهرية.
وانظر الحيري أيضاً في «تاريخ جرجان» ترجمة رقم (٥٤)، و(٥٧)، و«استدراك» ابن نقطة، وحاشية «الإكمال» ٣/ ٤٢-٤٥.

(٣) في نسخة الظاهرية: المقرئ، وهو خطأ. وقد أورده المؤلف في رسم (خُبْزة) المتقدم ص٤٢٠، فانظره.

(٤) في نسخة الظاهرية: عبد الرحمن، وهو خطأ، وأورده المؤلف في رسم (خُبْزة) المتقدم ص٤٢٠.

(٥) من قوله: سمع من أبي عماد الحراني.. إلى هنا، سقط من نسخة الظاهرية.

(٦) في «التبصير» ١/ ٣٦٧: «مات» بدل «تاب»، وانظر فيه من نسبته الجبرتي أيضاً، قال ابنُ حجر: وغير واحد، لكنهم من المتأخرين، وقد تلتبس نسبتهم من أجل الزيادة.

(٧) وبين توضيحه وتحقيقه ونشره خمس وثمانون وخمس مئة سنة.

(٨) في نسخة الظاهرية: والخوات.

(٩) ٢/ ١٦٨.

(١٠) لكنه في المطبوع من «تاريخ جرجان» برقم (٢٢١) جواب ابن عبيد الله، بالتصغير.

(١١) في «التاريخ الكبير» ٢/ ٢٤٦.

وقال[١]: وجَوَّاب بن عثمان الأسدي قوله، روى عنه إسماعيلُ بنُ سالم. انتهى[٢].

* قلت: **وخَوَّاتُ** بنُ جُبَير، صحابي كبير[٣].

قلت: هو بفتح الخاء المعجمة، وآخره مثناة فوق، وهو أنصاريٌّ أوسيٌّ، أحدُ فرسان رسول الله ﷺ، خرج في البدريين، فأصاب ساقَه حجرٌ بالصَّفْراء[٤]، فرجع، فضربَ له رسولُ الله ﷺ بسهم. قاله موسى ابنُ عُقْبة وغيره. وقال ابنُ إسحاق: ضرب له رسولُ الله ﷺ يوم بدر بسهمه وأجره. انتهى، تُوفي سنة أربعين وله أربع وسبعون[٥] سنة.

قال: وابنهُ صالح.

قلت: روى عن أبيه.

قال: وحفيدُه خوّات بن صالح[٦].

* قلت: و[**حَوّات**] بحاء مهملة، والباقي سواء: عبدُ الرحمن بنُ أحمد بن خلف أبو محمد الطليطلي الحَوَّات الفقيهُ الأديبُ البليغ، كتب عنه أبو عبد الله الحُمَيدي، وذكره في «تاريخ الأندلس»[٧]، وأنه تُوفي قريباً من سنة خمسين وأربع مئة.

* **الجَوّاني**: بفتح أوله، والواو المشددة، وبعد الألف نون: عليُّ بنُ إبراهيم العلوي[٨]، حدَّث عنه جعفر بنُ محمد الجعفري.

وصالحُ بنُ سعد الله بن محمد بن الجَوَّاني، وأخوه أبو منصور المُبارك، سمعا من أبي نعيم بن زبزب الواسطي وغيره، تُوفي صالح سنة اثنتين وخمسين وخمس مئة، وتُوفي أخوه سنة أربع وخمسين.

وعلي بنُ صالح المذكور سمع مع أبيه صالح من أبي الحسن بن عبد السلام الكاتب وغيره، وسمع من عمه المبارك.

وابنُ عَمِّه أبو عبد الله جَعْفَرَ بن المبارك، عن المبارك بن نَغُوبا، سمع منه ومن ابن عَمِّه عليٍّ المذكور أبو عبد الله ابنُ الدُّبَيْثي. تُوفيا في سنة تسعين وخمس مئة.

وأبو الغنائم هبةُ الله بنُ محمد بن المبارك، حدَّث عن عم أبيه صالح بنِ سعد الله بن الجُوّاني، تُوفي سنة تسع عشرة وست مئة. وآخرون[٩].

* و[**الجُوَاني**] بالضم والتخفيف: نسبة إلى جُوَان: بلدة من بلاد الحبش، منها محمدُ بنُ الحسين بن أحمد ابن محمد بن عبد الله الجُوَاني[١٠]، سمع «سُنَن» أبي داود من ابنِ الحُصْري[١١]، وعنه أبو القاسم محمدُ بنُ يوسف البِرْزالي. وغيره.

---

(١) يعني البخاري في «التاريخ الكبير» ٢/ ٢٤٦.

(٢) وانظر أيضاً «الإكمال» ٢/ ١٦٨.

(٣) وهو من رجال التهذيب.

(٤) هو وادٍ من ناحية المدينة كثير النخل والزرع، بينه وبين بدر مرحلة.

(٥) مثله في «الإصابة» ١/ ٤٥٨، وجاء في «الاستيعاب» ١/ ٤٤٤، و«أسد الغابة» ٢/ ١٤٩: أربع وتسعون.

(٦) مترجم في «التاريخ الكبير» ٢/ ٢١٧، وانظره أيضاً مع «الإكمال» ٢/ ١٦٩، و«التبصير» ١/ ٢٧١.

(٧) برقم (٥٩٠)، وابن بشكوال في «الصلة» ٢/ ٣٣٥. وهذه الترجمة لم ترد في نسخة الظاهرية.

(٨) مترجم في «تكملة» المنذري ٣/ (١٨٧٦). وقد ذكره مع من قبله ابن نقطة في «الاستدراك».

(٩) انظر «تكملة» المنذري بالأرقام (١٨٠) و(١٦٥١) و(٢٥٤٥)، و«تكملة» ابن الصابوني برقم (٦٩).

(١٠) أورده ابن حجر في «التبصير» ١/ ٣٦٨، ولم يَنصَّ على ضبط الجيم، ومقتضى سياقه أنها مفتوحة، وهذا ما فهمه الزبيدي في «التاج» فقيَّده كسحاب، وزاد في نسبه اسم «جوان»، ولم يرد في الأصل المنقول عنه. وانظر حاشية المعلمي على «الإكمال» ٣/ ٢٣٨، ٢٣٩.

(١١) تحرف في «التاج» إلى «المقرئ».

ونسبةً إلى الجد: خلفُ بنُ الحصين[١] بن جُوَان الجُوَاني الواسطي، حدَّث عنه أبو محمد بنُ صاعد.

* و[الحَوّائي] بحاء مهملة مفتوحة، وتشديد الواو، وبعد الألف همزة مكسورة: أبو الحسن عليُّ بنُ عبد الله بن علي الحَوّائي، علَّق عنه السِّلَفي[٢].

* قال: جُوَان: بالضم.

قلت: وبعد الألف نون مع التخفيف.

قال[٣]: الليثي، تابعي.

قلتُ: ليس بتابعي فيما أعلم، إنما جاءت روايتُه من طريق أحمد بن عمار بن عصمة، عن بكر بن محمد بن حمدان، عن أبي قلابة، عن جُوَان الليثي قال: حدَّثني أبي، عن أبيه، أنَّه باع داراً، فلَقِيهُ محمد بنُ عمران بن حُصين، فقال: لولا أنَّ أبي حَدَّثني أنَّ النبي ﷺ قال: «مَنْ باع داراً فلم يَجْعلْ ثمنها في مِثْلِها لم يُبَارَكْ له فيها». والمعروفُ في هذا الحديث ما خَرَّجه أبو بكر محمدُ بنُ هارون الرُّوياني في «مسنده»، فقال: حدَّثنا بِشْرُ بنُ آدم، حدَّثنا موسى بنُ أيوب بن عياض اللَّيثي، حدثني أبي، عن عبد الملك بن يعلى قاضي البصرة، عن محمد بن عمران ابن حُصَين، حدثني أبي؛ أنَّ رسول الله ﷺ قال: «من باع عُقْرَهُ من غير حاجة صَبَّ الله على ذلك المالِ تَلَفاً».

وقال أيضاً: حدَّثنا حازمُ بنُ يحيى الحلواني، حدَّثنا إبراهيمُ بنُ الحسن، حدَّثنا بَشِير بن سُريج البَزَّار[٤]، حدَّثني قَبِيصَةُ بنُ الجَعْد السُّلَمي، عن أبي المليح الهُذلي، عن عبدِ الملك بنِ يعلى، عن عِمران بن حُصَين، قال رسول الله ﷺ: «ما مِنْ عَبْدٍ يَبيعُ تالداً إلا سلَّط الله عليه تالِفاً»، وقال: قال أبو الحسن حازمُ بنُ يحيى الحلواني: التالد: أن يبيع داره وعَقَاره. انتهى. ورواه الحسنُ بنُ سفيان النَّسَوي، عن إبراهيمَ بن الحسن كذلك، لم يذكر محمد بن عمران. وعبدُ الملك قاضي البصرة لم يُسند غير هذا الحديث، فيما قاله الدارقطني.

وقال الرُّوياني أيضاً في «المسند»: حدَّثنا ابن إسحاق، حدَّثنا خَلَف، حدَّثنا عبدُ الصمد، حدَّثنا محمدُ بنُ أبي المَلِيح الهُذلي، حدَّثني رجلٌ من الحي، أنَّ يعلى بن سُهيل مرّ بعمران بن حُصَين، فقال له: يا يعلى ألم أُنَبَّأْ أنَّكَ بِعْتَ دارك بمئة ألف؟ قال: بلى، قد بعتُها بمئة ألف. قال: فإني سمعتُ رسول الله ﷺ يقولُ: «مَنْ باع عُقْدة مالٍ سَلَّطَ الله عليها تالفاً يُتْلِفُها»[٥].

وحدَّث أبو مالك النَّخَعي ـ واسمه عبدُ الملك بنُ الحسين، وقيل: عُبادة بن الحسين، ويُقال: ابن أبي الحسين ـ عن يُوسف بن ميمون، عن أبي عُبَيدة بن حذيفة، عن أبيه مرفوعاً: «مَنْ باعَ داراً ولم يَجْعَلْ ثَمَنَها في مِثْلِها لم يُبَارك له فيه»[٦]. النَّخَعي وشيخُه ضعيفان.

وللحديث طريقٌ أخرى عن الحسين بن إدريس، حدَّثنا بُنْدار، حدَّثنا سَلْمُ بنُ قُتَيبة، أخبرنا شُعبة، عن يزيد أبي خالد، عن أبي عُبيدة بن حُذَيفة، عن أبيه، قال رسولُ الله ﷺ: «من باع داره فلم يَشْتَرِ مكانها داراً لم يُبَارك له»[٧].

---

(١) مثله في «التبصير» ١/ ٣٦٨ نقلاً عن السمعاني، لكنه في مطبوع «الأنساب» ٣/ ٣٣٨: «الحسن»، وهو ما ورد في «مؤتلف» الدارقطني ٢/ ٩٢٨، و«الإكمال» ٢/ ٢٠٢، و«اللباب» لابن الأثير.

(٢) قال ابن نقطة في «الاستدراك»: نقلتُه من خَطِّه بالإسكندرية.

(٣) لفظ «قال» سقط من نسخة سوهاج.

(٤) وقع في الأصلين: «شريح البزاز» والتصويب من «الإكمال» ١/ ٤٢٦ و٤/ ٢٧٣.

(٥) أخرجه أحمد في «المسند» ٤/ ٤٤٥ عن عبد الصمد، بهذا الإسناد.

(٦) أخرجه ابن ماجه (٢٤٩١) في الرهون: باب من باع عقاراً، ولم يجعل ثمنه في مثله، من طريق أبي مالك النخعي، بهذا الإسناد.

(٧) أخرجه البيهقي في «السنن الكبرى» ٦/ ٣٣، ٣٤ من طريق وهب بن جرير، عن شعبة، بهذا الإسناد.

ورواه إسماعيلُ بنُ إبراهيم بن مهاجر، حدَّثنا عبدُ الملك بن عُمير، عن عمرو بن حُريث، عن أخيه سعيد مرفوعاً بنحوه. وهو من مناكير إسماعيل. خَرَّجه ابنُ ماجه[١] عن بُنْدار، عن عُبَيد الله بن عبد المجيد الحنفي، عن إسماعيل. وعن أبي بكر بن أبي شيبة، عن وكيع، عن إسماعيل، فأسقط عمرو بن حُريث من إسناده، وليس لسعيدٍ في الكُتُب السِّتة سواه.

قال: ويوسفُ[٢] بنُ جُوَان، عن أبي أمامة.

وهارونُ بنُ سهل بن جُوَان، عن يعقوب بن محمد الزُّهري.

ويعقوبُ بنُ سفيان بن جُوَان الفَسَوي الحافظ[٣].

ومحمدُ بنُ شُعبة بن جُوَان، شيخٌ للمحاملي، له مُسْند.

قلت: حكى في نسبتِه خلافاً الدارقطني[٤]، فقال: محمد بن جُوَان بن شعبة، ويُقال: محمد بن شعبة بن جُوَان، حدَّثنا عنه إبراهيمُ بنُ حَمَّاد، فقال فيه: محمد بن جُوَان بن شعبة[٥]، وحدَّثنا عنه القاضي أبو عبد الله المحاملي وغيره، فقالوا: محمدُ بنُ شعبة بن جُوَان، له مسند مصنف. انتهى. وحكى الخطيبُ في «تاريخه»[٦] الوجهين، وقال: كنيتُه أبو علي، ثم روى قول الدارقطني المذكور.

قال: وآخرون[٧].

* قلت: و[خُوَان] بخاء معجمة مضمومة: صالحُ ابنُ محمد بن أبي نصر محمود بن أحمد بن أبي نصر بن أبي علي، المعروفُ بقُل هو الله خُوان، حدَّث عن أبي علي الحداد، تُوفي سنة إحدى وتسعين وخمس مئة[٨].

* قال: و[خُوَار] عُمر بنُ عطاء بن أبي الخُوَار[٩].

قلت: هو بضم الخاء المعجمة، وفتح الواو المخففة، وبعد الألف راء.

قال: لا يلبس، لكنه يُستفاد مع محمد بن منصور.

* الجَوّاز[١٠] المكّي، شيخٌ للنَّسَائي.

قلتُ: هو بفتح الجيم والواو المشددة، وبعد الألف زايٌ، وهو أبو عبد الله محمدُ بنُ منصور بن ثابت بن خالد الخُزاعي المكّي، حدَّث عن ابن عُيَيْنة والوليدِ انِ مسلم وغيرهما، تُوفي سنة اثنتين وخمسين ومئتين.

* و[خُوَار] كالذي قبله بخاء معجمة مضمومة، وبعد الألف راء: حَمَّادُ بنُ خُوَار الضَّبِّي الكوفي[١١]، عن عبد الله بن بُريدة الأسلمي.

وابنه حُميد[١٢] بن حَمَّاد بن خُوَار، روى عن عَمَّته تَغْلب[١٣] بنت الخُوَار، عن خالتها خُلَيدة بنت قَعْنَب

---

(١) برقم (٢٤٩٠) في الرهون: باب من باع عقاراً ولم يجعل ثمنه في مثله. وأخرجه أحمد في «المسند» ٤/ ٣٠٧، والبيهقي في «السنن» ٦/ ٣٤.

(٢) مترجم في «الجرح والتعديل» ٩/ ٢٢٠.

(٣) صاحب «المعرفة والتاريخ»، مترجم في «سير أعلام النبلاء» ١٣/ ١٨٠.

(٤) في «المؤتلف والمختلف» ٢/ ٩٢٨.

(٥) من قوله: ويقال: محمد بن شعبة بن جوان... إلى هنا، سقط من مطبوع «المؤتلف والمختلف» للدارقطني.

(٦) «تاريخ بغداد» ٢/ ١٦٠.

(٧) انظر «الإكمال» ٣/ ٢٠١، ٢٠٢.

(٨) مترجم في «تكملة» المنذري ١/ (٢٨٢).

(٩) من رجال التهذيب.

(١٠) من رجال التهذيب.
وانظر الجواز أيضاً في «الاستدراك» لابن نقطة، وحاشية «الإكمال» ٣/ ٢٠٣.

(١١) مترجم في «التاريخ الكبير» ٢/ ٢٧، ويقال: حماد بن أبي الخوار، كما في «الثقات» ٦/ ٢٢٠.

(١٢) من رجال التهذيب.

(١٣) تحرف في «الاستيعاب» ٤/ ٢٩٣ (طبعة مولاي عبد الحفيظ)، و«أسد الغابة» ٧/ ٨٦ إلى ثعلبة، وتصحف اسمُ أبيها في «الاستيعاب» إلى الحوار، وتحرف في «الإصابة» ٤/ ٢٨٥ إلى الرباب، وتحرف في «الإصابة» أيضاً اسم خوار في نسب حميد إلى الحوراء.

الضَّبِّية الصحابية. ويروي حميدٌ أيضاً عن مِسْعر[١]، وحمزة الزَّيَّات. وفي كتاب «مختلفي الأسماء» لأبيّ النَّرسي من طريق عُبيد بن كثير العامري، حدَّثنا محمدُ بنُ علي الصيرفي، حدَّثنا حُمَيد بن خُوَار، حدَّثنا يحيى بن الأعمش، عن أبيه، فذكر حديثاً.

وأخوه حَمَّاد[٢] بن حماد بن خُوَار، عن فضيل بن مرزوق، وغيره.

* و[حِوَار] بحاء مهملة مكسورة: أبو الحسن عليُّ ابنُ الحسن بن علي بن حِوَار الكوفي، شيخٌ لأبيّ النَّرسي، حدَّث عنه في كتاب «مختلفي الأسماء»، وفي «مشيخته»[٣].

* **الجُوْبَابي**: بضم أوله، وسكون الواو، وفتح الموحدة، وبعد الألف مثناة تحت[٤]، تليها ياء النسب: أبو عبد الله محمد بن أحمد[٥] بن أبي ذر السَّلَامَتي الجُوْبابي، حدَّث عن أبي بكر محمد بن علي بن حامد الشاشي الفقيه، سمع منه أبو القاسم ابن عساكر بمرو الشاهجان.

* و[**الجُوْباني**] بنون بعد الألف: الأمير أَلْطُنْبُغَا الجُوْباني، أحدُ نُواب السلطنة بدمشق[٦].

* قال: **جُوثَةُ** بن عُبيد الدِّيْلي[٧]، عن أنس وغيره، بضم الجيم، وقاله عبدُ الغني بفتحها[٨]، وخطَّأه الأمير[٩].

قلت: وقال أبو عبد الله محمدُ بنُ علي الصوري بالضم لا بالفتح. انتهى.

قال: وقال حمادُ بنُ مسعدة، عن ابن عَجْلان، عن حُوثة بحاء مهملة.

قلت: علَّق البخاريُّ في «تاريخه»[١٠]، فقال: وقال ابنُ المُثنى: حدَّثنا حماد بنُ مَسْعدة، عن ابن عجلان، عن حُوثة بن عُبيد، عن أنس، عن النبي ﷺ في الشفاعة، والصحيح جُوثة. انتهى. يعني أنه بالجيم. وقال الصُّوري: وقد صحَّف فيه حمادُ بنُ مسعدة. انتهى.

وحدَّث عنه أيضاً الحارثُ بن يزيد، ويزيدُ بن أبي حبيب، وعيّاش بن عُقْبة، تُوفي في وسط خلافة هشامِ ابنِ عبد الملك. قاله ابنُ يونس في «تاريخه»، فتكون وفاتُه في بضع عشرة ومئة، واسمُه بجيمٍ مضمومة، ثم واو ساكنة، ثم مثلثة مفتوحة، ثم هاء.

قال: وجُوْثة بن إياس، شهد فتح مصر.

قلتُ: كان صاحب رايةِ قَوْمِه بني مُدْلج في الفتح المذكور.

* قال: و[جَوْنة] بنون.

قلت: مع فتح الجيم.

قلت: جَوْنة، عن مولاها أبي الطُّفَيل، وعنها يزيدُ ابن عبد الله، وقيل: بل هي جَوْدَنة بزيادة دال.

قلت: أهملها المصنفُ فيما وجدتُه بخطه، وهي ذال

---

(١) في نسخة سوهاج: مسعود، وهو خطأ.

(٢) مترجم مع أقربائه في «الأنساب» ٥/ ١٩٦ (الخُواري)، وانظره أيضاً مع «الإكمال» ٣/ ٢٠٠، ٢٠١.

(٣) قوله: «وفي مشيخته» لم يرد في نسخة الظاهرية.

(٤) قيَّدها السمعاني بالنون بدل المثناة تحت، ونسب إليها أبا عبد الله المذكور هنا، انظر «الأنساب» ٣/ ٣٤٣.

(٥) في «الأنساب»: «محمد» بدل «أحمد».

(٦) مترجم في «الوافي بالوفيات» ٩/ ٣٦١، و«الدرر الكامنة» ١/ ٤٨٦. وانظر الجوباني أيضاً في «الأنساب» ٣/ ٣٤٣، ٣٤٤.

(٧) مترجم في «التاريخ الكبير» ٢/ ٢٥٣، و«الجرح والتعديل» ٢/ ٥٤٩، وفيه: جوثة بن أبي جوثة، ويقال: جوثة بن عبيد. ونسبتُه «الديلي» تحرفت في نسخة الظاهرية إلى «الديلمي».

(٨) أورده عبدُ الغني في «المؤتلف والمختلف» ص٢٨، ولم ينص على ضبطها.

(٩) في «الإكمال» ٢/ ١٧٠.

(١٠) ٢/ ٢٥٣.

معجمة، ذكرها كذلك مُطَيّن، والراوي عنها يزيدُ بنُ عبد الله القُرشي أُراه ابن زَمْعَة والله أعلم.

* قال: و[جُوَيَّة] بجيم مضمومة، وياء ثقيلة.

قلت: الياء مثناة تحت مفتوحة كالواو قبلها.

قال: جُوَيَّة السَّمَعي[١]، عن عمر.

وجُوَيَّة من أجداد عُيَيْنة بن حصن الفَزَاري[٢].

قلت: ومن أولاده أيضاً جميلُ بنُ المُعَلَّى الفَزَاري، شاعر فارس[٣].

وجُوَيَّة بنُ عائذ، والدُ أبي أناس عبدِ الملك بن جُوَيَّة في قول، روى عنه ابنُه أبو أُناس. وتقدم ذكره[٤].

* قال: و[حَوِيَّة] بحاء مفتوحة.

قلت: مهملة والواو مكسورة.

قال: زهرة بن حَوِيَّة تابعي، وقيل: له صحبة، وقيل: هو بجيم.

قلت: الجيمُ مضمومة، والواوُ مفتوحة على هذا القول، وصحَّح الدارقطني[٥] الأول، وقد جزم المصنفُ بصحبتِهِ في «التجريد»[٦]، ولم يذكر خِلافاً، فقال: زهرة ابن حَوِيَّة التميمي، وَفَّده ملكُ هَجَر، فأسلم، وقتل يومَ القادسية الجالينوس الفارسي، وأخذ سَلَبَه، وعاش حتى شاخ، وقتله شبيبٌ الخارجي بسوق حَكَمَة أيام الحَجَّاج. قاله الكلبي وسيفٌ وغيرهما. انتهى.

قال: ومعن[٧] بنُ حَوِيَّة، عن حَنْبل بنِ خارجة.

* قلت: وحَوْنَة: بفتح المهملة، وسكون الواو، وفتح النون: دمية بنتُ سابط من بني تميم، ثم من بني ضَبّة، جدةٌ لرقيقة بنت أسد بن عبد العزى. ذكرها ابنُ ماكولا[٨].

* قال: الجُوْخاني: نسبة إلى جُوْخا.

قلت: كذا وجدتُه بخط المصنف جُوخا بغير نون، وقد تبع فيه الأمير، فالنسبةُ إليه بحذف النُّون أيضاً، وكذا نسبه الأمير[٩]، فزاد المصنف في النسبة نوناً فيما وجدتُه بخطِّه، وكذا قاله حمزةُ السَّهمي وغيرُه بنون قبل ياءِ النَّسب. وقال حمزةُ السهميُّ: نسبةً إلى جوخان: وهو مجمعُ التمر، كالكُدْس[١٠] للحُبُوب، وهي لغة أهل البصرة، فينْسُبون إليها، فيقولون: جوخاني، قاله في «تاريخ جرجان»[١١]. وجُوخان: وجدتُه بضم الجيم،

---

(١) من بني السميعة من بني عمرو بن عوف، ذكره الدارقطني في «المؤتلف والمختلف» ١/ ٤٦٢، والأمير في «الإكمال» ٢/ ١٧٠، وقال: ذكره ابن إسحاق في «النكاح».

(٢) انظر «مؤتلف» الدارقطني ١/ ٤٦٠، و«الإكمال» ٢/ ١٧٠، و«الأنساب» (الجُوَيّي).

(٣) مترجم في «المؤتلف والمختلف» للآمدي ص٩٧.

(٤) في حرف الألف رسم (أُناس) ص١٥١، وأورد المؤلف هناك الأقوال في اسمه، وهو مترجم في «بغية الوعاة» ١/ ٤٩٠.
وانظر جوية أيضاً في «الإكمال» ٢/ ١٧٠، ١٧١.

(٥) في «المؤتلف والمختلف» ١/ ٤٦٣.

(٦) ١/ ١٩١، وابن عبد البر في «الاستيعاب» ١/ ٥٨٧، وابن الأثير في «أسد الغابة» ٢/ ٢٦٠، وابن حجر في «الإصابة» ١/ ٥٥٢ (طبعة مولاي عبد الحفيظ).

(٧) في الأصلين: معاوية، والتصويب من مطبوع «المشتبه»، و«الإكمال» ٢/ ١٧١، و«التبصير» ١/ ٢٧٣.

(٨) في «الإكمال» ٢/ ١٧٢.

(٩) في «الإكمال» ٣/ ٣٠٠، وقد أثبت النون السمعاني في «الأنساب» ٣/ ٣٥٠، وجعلها نسبة إلى جوخان بنون آخره، وتابعه ابنُ الأثير في «اللباب»، وهو قول حمزة السهمي، كما سيذكر المؤلف، وجوخان عندهم اسم لمجمع التمر، وجعله ياقوت اسماً لبليدة من نواحي الأهواز، ونسب إليها محمد بن عبد الله الذي ذكره السمعاني، أما ابن حجر فقد جعل هذه النسبة اثنتين، واحدة منها بإثبات النون، والأخرى بحذفها، انظر «التبصير» ١/ ٣٦٨ و٣٦٩.

(١٠) في المطبوع من «تاريخ جرجان»: كالكريب.

(١١) في آخر الكتاب، فصل فيما قد يقع فيه التصحيف في الجرجاني ص٥٠٩.

وسكون الواو، وفتح الخاء المعجمة، وبعد الألف نونٌ، والمشهورُ فتحُ الجيم، وجَمْعُه جَوَاخين، وهو معرب. فقال أبو عُبيد القاسمُ ابنُ سلّام: والـجَرِينُ هو الذي يُسَمِّيه أهلُ العراق: البيدر، ويُسَمِّيه أهلُ الشام: الأندر، ويُسَمَّى بالبصرة: الجوخان: ويُقال له أيضاً بالحجاز: الـمِرْبَد. قاله في «غريب الحديث»[١].

قال: يزيد[٢] بن زيد، روى عن عُتْبة بن خالد السُّلمي.

قلت: كذا قاله ابنُ الجوزي في «المحتسب».

وأبو بكر محمدُ بنُ عبيد الله بن إبراهيم الـجُوخاني، عن أحمدَ بن الحسن بن عبد الجبار، وأبي بكر بن دُريد، وغيرهما، وقد ذكره المصنِّفُ في حرف الخاء المعجمة بحذف النون، كما ذكره الأمير[٣]، وأثبت نونَه ابن السمعاني[٤] وغيره.

وأبو شُجاع عبدُ الله بنُ علي بن إبراهيم بن موسى الجوخاني[٥]، أكثر عن أبي الغنائم الحسن بن عليِّ بن حَمَّاد الـمُقرئ، وعنه أبو طاهر السِّلَفي.

* قال: و[الجوَّجَاني] بجيمين وواو ثقيلة: نسبة إلى جَوَّجان: من أعمال نيسابور منها: أبو عمر الفُراتي، يروي عن الهيثم بن كليب.

ومنها القاضي أبو العلاء صاعدُ بنُ محمد الحنفي.

قلت: قولُ الـمُصنفِ: وبجيمين إلى آخره، كذا وجدتُه بخطه، وهو خطأ، ولا أدري كيف وقع له هذا، نعم كأنَّه أخذه ـ والله أعلم ـ من «الـمُحتسب» لابن الجوزي، فإنَّ فيه: وأما الجوَّجَاني بجيمين والواو بينهما مشددة، فمنسوبٌ إلى جوَّجان، وهي من رساتيق نيسابور، منها أبو عمرو الفُراتي، روى عن الهيثم بن كليب. وأبو العلاء صاعد بن محمد القاضي. انتهى.

وإنما التي نُسب إليها أبو عمرو الفُراتي[٦]، وصاعدُ القاضي خُوْجَان بخاء معجمة مضمومة، ثم واو ساكنة، ثم جيم مفتوحة، وبعد الألف نون، وهي قصبةُ أستوا أحد رساتيق نيسابور، هكذا قيَّدها ابنُ ماكولا وابنُ السمعاني وغيرهما[٧]، حتى إنَّ الـمُصَنِّف ذكرها على الصواب في حرف الخاء المعجمة، وذكر الفُراتيَّ وصاعداً

---

(١) ١/ ٢٨٧.

(٢) نسبه ابن حجر في «التبصير» ١/ ٣٦٨ الجوخاني بإثبات النون، وهو الواقع في هامش «الإكمال» كما ذكر المعلمي في المطبوع منه ٣/ ٣٠١، وقد ذكره ابن حجر في «تعجيل المنفعة» ص٤٥٠ لكن وقعت نسبته فيه الجوزجاني، وسمَّى شيخه عتبة بن عبد المازني، وهو الوارد في حاشية «الإكمال»، لكن فيه السلمي بدل المازني، وجاء في إسناد أحمد في «المسند» ٤/ ١٨٥: يزيد بن زيد الجرجاني (كذا)، عن عتبة ابن عبد المازني، فالظاهر أن الجرجاني تصحيف عن الجوخاني. وانظر ما ذكره المعلمي في تعليقه على «الإكمال» ٣/ ٣٠١.

(٣) وبحذف النون ذكره ابنُ حجر في «التبصير» ١/ ٣٦٩، وذكره ياقوت في «معجم البلدان» نسبة إلى جوخان: بليدة من نواحي الأهواز.

(٤) في «الأنساب» ٣/ ٣٥٠، ٣٥١.

(٥) ذكره ياقوت في «معجم البلدان» في مادة (جوخان) البليدة من نواحي الأهواز، وكذلك ذكر ابن الصابوني في «تكملته» برقم (٩٠)، لكن سيعيده المؤلف قريباً على أنه الخوخاني بخاءين، وأنه نسبة إلى خوخان بلد قرب الأهواز، وهذه البلد هي التي ذكرها ياقوت وسماها جوخان بجيم أوله، ولم يسمها أحد خوخان بخاءين، وقد تصحفت على المؤلف.

(٦) نسبة إلى نهر الفرات المعروف، كما ذكر السمعاني في «الأنساب» ٩/ ٢٥٠، والذهبي في «المشتبه» كما سيرد في حرف الفاء، وقد تصحفت في «القاموس» مادة (خوج) إلى الفرَّاني، فراجت على الزَّبيدي، وجعلها نسبةً إلى فَرّان بن بلي. وهو خطأ.

(٧) انظر «الإكمال» ٣/ ٢٩٧، ٢٩٨، و«الأنساب» ٥/ ٢٠٢، وكذلك قيَّدها ابن حجر في «التبصير» ١/ ٣٦٨ لكنه شدَّد الواو، وكان قيَّدها قبل ذلك ١/ ٣١٤ الخوخاني بخاءين، ونسب إليها الفراتي وصاعداً، وهو تصحيف، والصواب: الخوجاني.

هناك، وذكرها أيضاً كذلك ياقوتُ في «المشترك»[١]، وقال: والعامةُ تُسميها خُوشان. انتهى. وأشار الأميرُ إلى أنَّ الجيم مشوبةٌ بين الجيم وبين غيرها في لغة العجم، وبعضهم يقولُ: خَوَجّان بالفتح والتشديد[٢]، والصواب أنَّ خَوَجَّان هذه غيرُ الأولى، وهي قريةٌ من قرى مرو، فرَّق بينهما ابنُ السمعاني[٣]، وقيَّد هذه بفتح الواو، وتشديد الجيم، وذكر أنها قريةٌ من قرى مرو[٤]، ويُقال لها: خَجَّان، ومنها أبو الحارث أسدُ بنُ محمد بن عيسى الـخَوَجَّاني، سمع ابن الـمُقْرئ، وكان فاضلاً عابداً، قاله ابنُ السمعاني[٥].

والسيدُ الـمُعَمَّر أبو القاسم عبدُ الله بن محمد بن الحسين العَلَوي الحسيني الكوفي ثم الـخُوْجاني، من أهل خُوْجَان[٦] من نواحي نيسابور، فيما قاله أبو سعد ابنُ السمعاني، وسمع منه، وقال[٧]: كان قد قارب المئةَ سنة أو بلغها، وكان صالحاً كثير الخير والعبادة مع كبر السن. انتهى.

ومن الأولى أيضاً[٨] محمدُ بنُ أحمد بن بكر بن محمد ابن عبد الله النجار الخوجاني، إمام رابط إسماعيل بن أبي سعد الصوفي، كان شيخاً صالحاً قَيِّماً بكتاب الله، دائم البكاء، أوقاتُه حسنة، صحب المشايخ الكبار، وخدمهم، صحبه أبو سعد السمعاني، و... بنحو ما تقدَّم، وذكر أن وفاته ببغداد في شهر ربيع سنة أربع وأربعين وخمس مئة[٩].

وأبو منصور أحمدُ بنُ نصر بن أحمد الـخُوْجَاني الـمُذكَّر، شيخٌ للسِّلَفي انتخب عليه من فوائده جزءاً حدَّث به جعفر الهمذاني، عن السِّلَفي سماعاً[١٠].

* و[الـخَوْخاني] بخاءين معجمتين مفتوحتين، بينهما واو ساكنة، نسبة إلى خَوْخَان[١١]: بلد بقُرب الطيب بين واسط والأهواز، منها: أبو شجاع عبدُ الله بنُ علي بن إبراهيم بن موسى الـخَوْخَاني، من أعيان الأهوازيين، سمع من أبي الغنائم الحسن بن حماد، فأكثر عنه.

الـجُوَخي: بضم أوله، وفتح الواو، وكسر الخاء المعجمة، معروف[١٢].

* و[الـخَوْخي] بخاءين معجمتين، بينهما الواو ساكنة، مع فتح أوله: أبو العباس أحمدُ بنُ محمد بن إبراهيم الـخَوْخي، سمع من أبي عبد الله محمد بن يحيى بن عبد الله الـحَسَني، صاحب أبي العباس بن الغماز.

* **الـجُوْزَتَاني**: بضم أوله وسكون الواو والراء،

---

(١) ص١٦١. وأوردها صاحبُ كتاب «بلدان الخلافة الشرقية» ص٤٣٥، فانظره.

(٢) قاله حمزة السهمي في «تاريخ جرجان» ص٥٠٩، ونسب إليها الفُراتي وصاعداً.

(٣) في «الأنساب» ٥/ ٢٠٢.

(٤) من قوله: فرق بينهما ابن السمعاني... إلى هنا، سقط من نسخة سوهاج.

(٥) في «الأنساب» وذكره أيضاً ياقوت في خوجَّان، والظاهر أن الخاء عنده مضمومة، وأورد ياقوت أيضاً غيره.

(٦) شكلت في نسخة الظاهرية بتشديد الجيم، وهو خطأ، لأنه إنما نقل عن ابن السمعاني، وهو ضبطها دون تشديد، انظر «الأنساب» ٥/ ٢٠٢.

(٧) قوله هذا لم يرد في «أنسابه» فلعله في «معجم شيوخه».

(٨) يعني: خوجان.

(٩) هذه الترجمة لم ترد في نسخة الظاهرية.

(١٠) وانظر الخوجاني أيضاً في «الأنساب» ٥/ ٢٠٢، ٢٠٣، و«معجم البلدان» ٢/ ٣٩٩، وحاشية «الإكمال» ٣/ ٢٩٨، ٢٩٩.

(١١) تقدم ص٥٩١ في التعليق رقم (٧) أن خوخان هذه تصحيف عن جوخان، بجيم أوله، ذكرها ياقوت، ونسب إليها أبا شجاع هذا.

(١٢) انظر «الدرر الكامنة» ١/ ترجمة (٦٤٢).

وفتح المثناة فوق[١]، وبعد الألف نون مكسورة: أبو عبد الله محمدُ بنُ أحمد بن علي بن محمد[٢] الجُوْرْتاني الأصبهاني الأديب[٣]، حدَّث عن أبي علي الحداد وغيره، سمع منه أبو المحاسن الدمشقي، وتوفي قبله بخمس عشرة سنة، ومولد الجورتاني هذا في رجب سنة خمس مئة[٤] توفي سنة تسعين وخمس مئة.

وأبو محمد صالحُ بنُ أحمد بن محمد الجُوْرْتَاني الأصبهاني الحنبلي[٥] حدَّث عن أبي الخير الباغبان، وغيرهُما.

* و[الخُوْزِياني] بخاء معجمة مضمومة، وبعد الواو الساكنة زايٌ مكسورة، ثم مثناةٌ تحت مفتوحة: أبو القاسم الفضلُ بن عمر بن محمد بن إبراهيمَ بن سهلويه الشرابي الخُوْزِياني[٦]، حدَّث عن أبي نعيم، وعنه عبدُ الله بنُ السمرقندي.

* قال: الجُوْرِي.

قلت: بضم أوله، وسكون الواو، وكسر الراء.

قال: أحمدُ بنُ الفرج الجُشَمي الجُوْرِي[٧]، عن حفص الغاضري.

(١) في نسخة الظاهرية: «وسكون الواو وفتح الراء والمثناة فوق»، والمثبت من نسخة سوهاج، وهو موافق لما في «استدراك» ابن نقطة، و«تكملة» المنذري.

(٢) «بن محمد» لم ترد في نسخة الظاهرية.

(٣) مترجم في «الوافي بالوفيات» ٢/ ١٠٨، و«تكملة» المنذري ١/ (٢٣٠)، وابنه أبو بكر أحمد مترجم في «التكملة» أيضاً برقم (٢٥١).

(٤) من قوله: وغيره، سمع منه... إلى هنا، لم يرد في نسخة الظاهرية.

(٥) ذكره ابن نقطة في «الاستدراك» وفي نسخة سوهاج: «الأديب» بدل «الحنبلي».

(٦) ذكره ابن نقطة في «الاستدراك».

(٧) مترجم في «سير أعلام النبلاء» ١٣/ ٤٠.

ومحمدُ بنُ يزداد الجُوْري، سمع منه أبو بكر بن عبدان الشيرازي.

ومحمد بن إشكاب[٨] الجوري، ثم النيسابوري، عن الحسين بن الوليد، ويحيى بن يحيى.

قلت: ابن إشكاب هذا يُعرفُ بابن الجَوْري، وشيخُه يحيى، هو: النيسابوري.

وقال: ومحمدُ بنُ خَطَّاب الجُوْري، عن عبّاد بن الوليد الغُبري.

ومحمدُ بنُ الحسن الجُوْري، عن سهلِ بن عبد الله التُّسْتَري.

وعُمر بنُ أحمد الجُوْري[٩]، عن أبي حامد ابنِ الشَّرقي.

قلتُ: ذكر الأميرُ[١٠] هؤلاء على هذا الترتيب بزيادة.

قال: وجَعْفَر بنُ محمد العبدوي الجُوْري، عن بشر ابن أحمد الإسفراييني.

قلتُ: هو ابنُ أخت أبي حازم العبدوي الحافظ، مات جعفر قبل العشرين وأربع مئة.

قال: ومحمدُ بنُ عبدِ العزيز بن عَبّاسة النيسابوري الجُوْري، عن ابن نُجيد.

قلت: نسبه المصنفُ إلى جَدِّه الأعلى، فهو محمدُ بنُ عبد العزيز بن محمد بن عبد الله بن عباسة، كنيته أبو بكر.

قال: وعمر بنُ أحمد بن محمد بنِ موسى الجُوْري[١١]، عن أبي الحسين الخَفّاف، وعنه وجيه.

(٨) تحرف في «تاج العروس» بطبعتيه إلى «إسكاف»، وتصحف في «معجم البلدان» إلى إسكاب بسين مهملة.

(٩) مترجم في «الأنساب» ٣/ ٣٥٨.

(١٠) في «الإكمال» ٣/ ٩، ١٠.

(١١) مترجم في «سير أعلام النبلاء» ١٨/ ٣٥٧.

قلت: وأخوه زاهر، كنيتُه أبو منصور، ذكره ابنُ نقطة في «مذيله» تُوفي سنة تسع وستين وأربع مئة يوم الأحد الثامن عشر من جمادى الآخرة، وقد ذكر الأمير صاحبَ أبي حامد ابن الشرقي الذي ذكره المصنفُ آنفاً، فعلى هذا عُمر بنُ أحمد بن محمد الجُوْري اثنان: أحدُهما صاحبُ أبي حامد ابن الشرقي، حدَّث عنه أبو عبد الرحمن إسماعيلُ ابنُ أحمد بن عبد الله النيسابوري. والثاني: صاحبُ أبي الحُسين الخَفّاف. وقد ذكر.

قال: وأبو بكر محمدُ بنُ إبراهيم بن عمران الجُوْري النَّحْوي[1]، تلميذ ابن دريد، مات سنة تسع وخمسين وثلاث مئة.

قلت: روى عنه الحاكم أبو عبد الله، وكان علّامةً في علُوم القرآن ومعرفةِ الأنساب، وقيل في نسبه: أبو بكر محمدُ بنُ عمران بإسقاط إبراهيم، وهو من جُوْر فارس، فيما ذكره ابنُ الجَوْزي.

وأبو طاهر أحمدُ بنُ محمد بن حسين الطاهري الجُوْري، أحد العُبّاد، مات سنة ثلاث وخمسين وخمس مئة[2].

وأبو القاسم عبدُ الله بنُ محمد بن أسد الجُوْري، كتب عنه أبو الحسن الملطي.

قلت: أسقطَ من نسبه رجلاً فهو عبدُ الله بنُ محمد ابن أحمد بن أسد.

قال: وعليُّ بن رامين[3] الجُوْري، الصُّوفي الشيرازي، سمع ابنَ المُظَفَّر، وعنه أبو الفضل بنُ المهدي في «مشيخته» مات بشيراز سنة عشر وأربع مئة.

وأبو العز إبراهيمُ بنُ محمد الجُوْري، شيخٌ لابن طاهر المقدسي.

وأبو سعيد أحمدُ بنُ محمد بن إبراهيم الجُوْري[4]، عن ابن شَنَبُوذ، وعنه عمر بنُ مسرور.

وسائر هؤلاء إلا النيسابوريين[5] الذي من قرية جور نيسابور، والآخرون من جُوْر مدينة بفارس، وإليها يُنْسَب الورد الجُوْري.

قلت: لفظةُ «إلا» بعد قَولِ المُصَنف: هؤلاء، ولفظةُ «الذي» قبل قوله: من قرية جور، ملحقتان في نسخة المصنف، وكان سياقُ الكلامِ قبل الإلحاق منتظماً وهو: وسائرُ هؤلاء النيسابوريين من قرية جُور بنيسابور، والآخرون من جُور بمدينة فارس، هكذا وجدتُه بخط المُصَنِّف، لكن تُعُدِّي عليه بإلحاق تلك اللفظتين. واللهُ أعلم.

وقد تقدَّم من النيسابوريين ستة، اثنان عرَّفهما المصنف: ابن إشكاب، وابن عبّاسة، وأربعة لم ينسبهم إلى نيسابور، وقد نسبهم غيره، فالأول: عُمر صاحبُ ابنِ الشرقي، أشار إليه الأميرُ، والثاني: جعفر العبدوي، والثالث: عُمر شيخُ وجيهٍ وزاهرٍ، نَصَّ عليه وعلى جعفر أبو بكر ابنُ نقطة، والرابع: أبو طاهر الطاهري نسبه أبو العَلَاء الفَرَضي وغيره.

وأما جُوْر فارس: فهي مدينةٌ نَزِهةٌ كثيرةُ البساتين، قيل: هي المُسماة الآن فيروزباذ، ووجدتُها بخط الفخر الخبري وهو من أهلها: فيروزأباذ بزيادة همزة مفتوحة

---

(١) مترجم في «الأنساب» ٣/ ٣٥٩، ٣٦٠ مع أخيه الحسن بن علي.

(٢) كذا وردت سنة وفاته في نسختي الظاهرية وسوهاج مكتوبة بالعبارة، ووردت في مطبوع «المشتبه» (ط ليدن ص١٣٧، ط مصر ص١٨٩) مرسومة رقماً ٣٥٣، وفي مطبوع «التبصير» ١/ ٣٧٠: ٢٥٣.

(٣) تحرف اسم «رامين» في «تاج العروس» بطبعتيه إلى «زاهر ابن» ووقع في نسخة الظاهرية: راميل، وهو خطأ.

(٤) مترجم في «سير أعلام النبلاء» ١٦/ ٤٣٠.

(٥) في مطبوع «المشتبه» (طبعتي ليدن ومصر): النيسابوري، وهو خطأ، وسيتبين ذلك من تعليق المؤلف الآتي.

بين الزاي والموحدة، ومنها أيضاً: القاضي أبو الحسن عليُّ بنُ الحسين الجُوْري أحدُ أئمة أصحاب الشافعي، روى عن أبي بكر النيسابوري، وله شرح «مختصر» المزني في عشر مجلدات سماه «المرشد» وله «الموجز» في الفقه في مجلَّدين[١].

* قال: و[الجَوْزِي] بزاي.

قلت: مع فتح الجيم.

قال: الشيخ أبو الفرج ابنُ الجَوْزي.

قلتُ: الجوزي نسبةٌ جدٍّ له عالٍ اسمُه جعفر، فهو أبو الفرج عبدُ الرحمن بنُ علي بن محمد بن علي بن عبيد الله بن عبد الله بن حُمَّادَى[٢] بن أحمد بن محمد بن جعفر الجوزي بن عبد الله بن القاسم بن نضر بن القاسم بن محمد بن عبد الله بن عبد الرحمن بن القاسم ابن محمد بن أبي بكر الصديق، تُوفي بعد صلاة المغرب من ليلة الجمعة الثاني والعشرين من رمضان سنة سبع وتسعين وخمس مئة، ودُفن بباب حرب من بغداد، وكان مولده في حدود العشرين وخمس مئة[٣].

قال: وابناه.

قلت: أحدُهما: أبو القاسم عليٌّ، شارك أباه في السماع من جماعة منهم: أبو الفتح بنُ البَطِّي وأبو زُرعة طاهرٌ ابنُ محمد المقدسي، روى عنه الرشيدُ أبو عبد الله محمدُ ابن أبي القاسم المقرئ وغيره، مات سنة ثلاثين وست مئة عن تسع وسبعين سنة[٤].

والثاني: أبو محمد يوسفُ، سمع من أبيه، ويحيى بن بَوْش، وطائفة، وقرأ القرآن بالروايات العَشْر هو وأبوه على أبي بكر ابن الباقلاني بواسط، وله تفسيرٌ سماه «معادن الإبريز في تفسير الكتاب العزيز» وُلد يوسفُ سنة ثمانين وخمس مئة، واستُشهد هو وابناه أبو الفرج عبدُ الرحمن وأبو الكرم عبدُ الكريم في واقعة التتار ببغداد، في صفر سنة ست وخمسين وست مئة[٥].

قال: وأخوه عبدُ الرزاق، روى بالإجازة عن أبي الحسن الدَّيْنوري.

قلت: وسمع من أبي القاسم بن الحُصَين وغيره، وحدَّث عنه ابنُ أخيه أبو القاسم عليٌّ، وأبو الحسن القَطِيعي، وغيرهما، وكان صَفَّاراً مُزَوِّقاً، توفي سنة خمس وثمانين وخمس مئة[٦] قبل أخيه أبي الفرج باثنتي عشرة سنة.

قال: وابنُه عليُّ بنُ عبد الرزاق، سمع الأُرْمَوي، مات سنة ثمان وست مئة[٧].

قلت: وله ثمان وستون سنة، وكان يزوق الدور كأبيه.

قال: يُنْسَبون إلى فرضة الجَوْز.

قلت: موضع ببغداد. وقال ابنُ الجوزي في «المحتسب»: ومنهم أبي وعمي وأهلُ بيتنا، وقد سمعوا الحديث. انتهى.

---

(١) وانظر أيضاً «الأنساب» ٣/ ٣٥٨-٣٦١، وحاشية «الإكمال» ٣/ ١٠-١٣.

(٢) ضبطه المنذري وابن خلكان بضم الحاء المهملة وفتح الميم وتشديدها وبعد الألف دال مهملة مفتوحة وياء آخر الحروف، «التكملة» ترجمة رقم (٧٠)، و«وفيات الأعيان» ٣/ ١٤٢.

(٣) مترجم في «سير أعلام النبلاء» ٢١/ ٣٦٥-٣٨٤، ومن قوله: ودفن بباب حرب إلى هنا؛ لم يرد في نسخة سوهاج.

(٤) مترجم في «سير أعلام النبلاء» ٢٢/ ٣٥٢، و«تكملة» المنذري ٣/ (٢٤٨٩) وابنه أبو علي الحسن مترجم في «التكملة» أيضاً (٢٤٢٧).

(٥) مترجم في «سير أعلام النبلاء» ٢٣/ ٣٧٢.

(٦) مترجم في «تكملة» المنذري ١/ (٧٠).

(٧) مترجم في «تكملة» المنذري ٢/ (١١٨٩).

قال: وإبراهيمُ بنُ موسى الجَوْزي بغدادي[١] عن بشرِ بن الوليد وطبقته، وعنه ابن ماسي.

قلت: روى عنه أيضاً أبو بكر الآجُرّي، وابن قانع، وغيرهم.

قال: وأبو الحسين أحمدُ بنُ محمد بن جعفر الجَوْزي[٢]، عن ابن أبي الدنيا.

قلت: يُعرف بابنِ مُشْكَان.

قال: ومحمُد بنُ يزيد النيسابوري الجَوْزي[٣]، شيخٌ لأبي سعد الماليني.

قلت: ونسبه بعضُهم بضم الجيم وراء. والأول قاله الأمير[٤] وغيره.

قال: ومحمدُ بنُ أحمد بن بُخَيت الموصلي الجَوْزي، عن الحسن بن عرفة، وعنه الإسماعيلي.

قلت: وابنُ عدي، وقد أسقط المصنفُ من نسبه رجلاً، فهو أبو بكر محمدُ بنُ أحمد بن علي بن بُخَيت، وقد نسبه كاملاً في حرف الموحدة، وتقدم هناك ذكرُ الخلاف في بُخَيت[٥].

قال: وأبو اليسر أحمدُ بنُ إبراهيم الجَوْزي الموصلي، شيخٌ لابن رزقويه.

قلت: حدَّث ببغداد عن أبي جعفر أحمد بنِ إسحاق البلدي.

والحسينُ بنُ الفضل أبو نَصْر الجَوْزي الهَرَوي الحافظ، حدَّث عن أحمد بن سعيد بن سعد البغدادي وغيره، ذكره أبو النضر عبدُ الرحمن بنُ عبد الجَبّار الفامي في «تاريخ هراة».

وأبو عبد الله محمدُ بنُ عبد العزيز بن المبارك الجَوْزي الحمصي، من حمص الأندلس، علَّق عنه السِّلَفي حكاية.

وجَوْزة: قرية من قرى الأكراد في جبل الهَكَّارية منها: أبو محمد عبدُ الله بن محمد بن عبد الله الجَوْزي[٦]، سمع منه بجَوْزة هبةُ الله[٧] بنُ عبد الوارث الشِّيرازي[٨].

* قال: و[الخُوْزِي] بخاء معجمة مضمومة: إبراهيم بن يزيد الخُوْزي[٩]، نسبة إلى شِعب الخُوْز بمكة.

قلتُ: ويُقال له أيضاً: شعب المصطلق[١٠].

قال: عن عمرو بن دينار. واه.

وسليمان الخُوزي، شيخٌ لعبيد الله بن موسى، لُقِّب بالخُوْزي لشُحِّه.

قلت: كذا وجدتُه بخط المصنف، وهو خطأ، فالذي لُقِّب الخوزي لِشُحِّهِ[١١] غيرُ سليمان المذكور، أما سليمان فهو منسوبٌ إلى خُوزستان الإقليم المشهور نصَّ عليه ابنُ السمعاني[١٢] وغيره، وقال البخاري[١٣]: سليمان الخُوزي، سمع الحسن، وابنَ سيرين، وأبا هاشم، سمع منه عبيدُ الله بن موسى قول التابعين. انتهى.

---

(١) مترجم في «سير أعلام النبلاء» ١٤/ ٢٣٤.

(٢) مترجم في «سير أعلام النبلاء» ١٥/ ٣٩٧.

(٣) هؤلاء الثلاثة ذكرهم السمعاني في «الأنساب»، وقال: هذه النسبة إلى الجوز وبيعه.

(٤) في «الإكمال» ٣/ ١٤.

(٥) ص٢٠١ من هذا الجزء.

(٦) سيعيده المؤلف في رسم (الجُوزي) بضم الجيم، وسمَّى القرية جُوزة بالضم، وهو الذي ضبطه ياقوت في «معجم البلدان»، وابن حجر في «التبصير» ١/ ٣٧١.

(٧) من قوله: بن محمد بن عبد الله... إلى هنا، سقط من نسخة سوهاج.

(٨) وانظر «الإكمال» ٣/ ١٤.

(٩) من رجال التهذيب.

(١٠) في نسخة سوهاج: المستطلق، وهو خطأ.

(١١) من قوله: قلت... إلى هنا؛ سقط من نسخة سوهاج.

(١٢) في «الأنساب» ٥/ ٢٠٧.

(١٣) في «التاريخ الكبير» ٤/ ٩.

وأما الذي لُقِّبَ الخوزي لِشُحِّه، فهو أبو أيوب سليمانُ بنُ أبي سليمان[١] المورياني، وزيرُ أبي جعفر المنصور، قبض عليه المنصورُ سنة ثلاث وخمسين ومئة، وتُوفي بعدها بسنة. وقيل: نُسِبَ الخُوزي لنزولِهِ شِعْب الخُوز بمكة. حكى القولين ابنُ ماكولا وابنُ السمعاني وغيرهما، فقال الأميرُ[٢]: قال محمدُ بنُ الجراح: سُمي بذلك لِشُحِّه[٣]، وقال غيرُه: لأنه كان ينزل شِعْب الخُوز بمكة. ذكرناه في كتاب «الوزراء» انتهى.

ومما يُرجِّح أنه لم يكن شحيحاً ما قرأتُه على الأُختين فاطمةَ وعائشة بنتي المُحتسب أبي عبد الله محمد: أخبركما أحمدُ بنُ أبي طالب سماعاً آخر، حدَّثتنا ياسمينُ بنتُ سالم إجازة، أخبرنا هبةُ الله بنُ الشِّبلي سماعاً، أخبرنا محمدُ بنُ علي الدقَّاق، أخبرنا محمدُ بنُ أحمد الضَّبِّي، حدَّثنا أبو عُمر الزاهد، حدَّثنا ثَعْلب، حدَّثني أبو زيد عُمر بنُ شبة، حدَّثني ابن متيم، عن ابن شُبرمة قال: زوجتُ ابني على ألفَي درهم، فجعلتُ أتذكَّر من أُكَلِّم؟ فأتيتُ أبا أيوب المُورياني، فقلتُ: إني زوجتُ ابني على ألفي درهم، والله ما هي عندي، وما ذكرتُ لها غيرَك. قال: قد أَمَرْنا لكَ بها، فجزيتُه خيراً، وذهبتُ أقوم، فقال: لا تعجلْ اجلس، إذا دفعتَ إليهم المهر، أفلا تحتاجُ إلى طعام؟ قلتُ: بلى. قال: وألفين للطعام. فجزيتُه خيراً، وذهبتُ أقومُ، فقال: لا تعجل اجلس، ألا تُريد خادماً؟ قلتُ: بلى. قال: وألفين للخادم. ثم قال: وإذا أخذتَ هذا، أفلا تُريد نفقةً لغير هذا؟ قلتُ: بلى والله. قال: وألفين للنفقة. قال: ولا يُريد الشيخُ شيئاً؟ قلتُ: بلى. قال: فلم أزل أجزيه ويكون يُعطيني حتى قُمت بخمسين ألفاً.

وقال عَبّاسٌ الدُّوري في «التاريخ»: سمعتُ يحيى بنَ معَين يقول: جعل جارٌ ليحيى بن سعيد يشتُمه، ويقع فيه، ويقولُ: هذا الخُوزي[٤] ونحنُ في المسجد، فجعل يحيى يبكي، ويقولُ: صدق ومن أنا؟ وما أنا؟ وجعل يذمُّ نفسه.

قال: وأبو طاهر أحمدُ بنُ محمد الأصبهاني النقّاش الخُوْزي، من سكة الخُوْز بأصْبهان، سمع ابن مَنْده، وعنه الخلاَّل.

قلت: ومن هذه السكَّةِ أيضاً أبو طالب محمدُ بنُ علي بن دِعبل الأصبهاني الخُوزي[٥]، خرَّج له ابنُ مردويه في «تاريخه» فقال: حدَّثنا عُمر بنُ عبد الله بن أحمد، حدَّثنا أبو طالب محمدُ بنُ علي بن دِعبل في سكة الخُوز، حدَّثنا سويدُ بنُ سعيد، فذكر حديثاً.

وأبو بكر أحمدُ بنُ محمد بن عبد الرحمن بن محمد بن عبد الرحمن بن الأسود الخُوزي[٦] الأصبهاني عن أبي الشيخ ابنِ حيان، مات سنة ثمان وثلاثين وأربع مئة.

وأبو العباس أحمدُ بنُ الحسين[٧] بن أحمد الخُوزي الأصبهاني، عن أبي نُعيم الحافظ وهو آخر مَن روى

---

(١) قوله: «سليمان بن أبي سليمان» سقط من نسخة الظاهرية، وأبو أيوب هذا مترجم في «سير أعلام النبلاء» ٧/ ٢٣، ٢٤، و«وفيات الأعيان» ٢/ ٤١٠-٤١٤.

(٢) في «الإكمال» ٣/ ١٧، ونقله السمعاني في «الأنساب» ٥/ ٢٠٨.

(٣) وقع في مطبوع «الإكمال»: «بشجه»، قال المعلمي: ووقع في هـ «بشيخه».

(٤) شتماً له، فقد ذكر ياقوتُ أنَّ الخُوز ألأمُ الناس وأسقطهُم نفساً، وروى أنَّ كسرى كتب إلى بعض عُمّالة: ابعث إليَّ بشر طعام، على شر الدواب، مع شر الناس، فبعث إليه برأس سمكة مالحة، على حمار، مع خوزي.

(٥) ترجمه السمعاني في «الأنساب».

(٦) ترجمه ابن نقطة في «الاستدراك»، ونقل عن أبي موسى الحافظ أنه كان يسكن سكة الخوز.

(٧) في «معجم البلدان» (خوز)، و«التبصير» ١/ ٣٧٢: الحسن.

عنه فيما قيل، تُوفي سنة سبع عشرة، وقيل: سنة ثمان عشرة وخمس مئة.

قال: والحسنُ بنُ أحمد الفُقاعي يُعرف بالخُوزي، سمع منه المهذب بن زينة.

وأحمد بنُ علي بن سعيد الصُّوفي الخُوزي، عن أبي علي الفارقي، والقاضي أبي بكر، مات سنة تسع وسبعين وخمس مئة. وهو من خُوزستان بين الأهواز وفارس.

وفضلُ الله بنُ محمد الخُوزي، عن شهردار الديلمي، وهّاه الدُّبَيْثي.

وعُبَيْدُ الله بنُ سعيد[1] الخُوزي[2]، عن ابنِ خُشَيش، وعنه ابنُ الأخضر.

قلت: ومن القدماء أبو صالح الخُوزي لا يُعرف اسمه، روى له البخاريُّ في «الأدب»[3] والترمذي[4] وابنُ ماجه[5] من رواية أبي المليح وهو الفارسي الخراط عنه[6]، عن أبي هريرة رضي الله عنه مرفوعاً: «من لم يَدْعُ[7] الله يغضب عليه».

وقال المصنفُ في «الميزان»[8]: أبو المليح الهُذلي، عن أبي صالح السمان، وعنه مروانُ بنُ معاوية، خَرَّج له الحاكم في «المستدرك» في كتاب الدعاء. انتهى. فوهم المصنفُ في قوله: الهذلي، وفي قوله: السمان، فأبو المليح الهُذلي ثقة كبير مشهور، وإنما هذا الفارسي عن الخُوزي. روى الحديثَ عن الفارسي مروانُ بن معاوية، وحاتمُ بنُ إسماعيل، ووكيع، وأبو عاصم النبيل، خرَّجه الترمذي[9] من حديث حاتم بن إسماعيل، عن أبي المليح، عن أبي صالح كما تقدم لفظه [وقال:] وقد روى وكيعٌ وغيرُ واحد عن أبي المليح هذا الحديث، ولا نعرفه إلا من هذا الوجه، ومن الذين أشار إليهم الترمذيُّ مروانُ بنُ معاوية، فقال أبو بكر بنُ أبي عاصم: حدَّثنا يعقوبُ بنُ حميد، حدَّثنا مروانُ بنُ معاوية، عن أبي المليح، عن أبي صالح، فذكره. خالفه غيره، فقال أبو أحمد العَسَّال في كتابه «الكنى»: حدَّثنا محمدُ بنُ العباس، حدَّثنا محمود بن خداش، حدَّثنا مروانُ بنُ معاوية، حدَّثنا أبو المليح الهذلي، عن صالح، عن أبي هريرة، به.

وقوله: الهذلي وهمٌ، فإنَّ أبا المليح الهذلي تابعي مشهور وهو أحدُ المكثرين، وأبو المليح راوي هذا الحديث مُقِلٌّ لا يُعرف إلا بهذا الحديث في الدعاء، وهو فارسيٌّ لا نسبة له في العرب. وقال الطبراني في «معجمه الأوسط»: حدَّثنا أبو مسلم الكَشِّي، حدَّثنا أبو عاصم، حدَّثنا أبو المليح الفارسي، حدَّثنا أبو صالح الخُوزي، قال أبو هريرة رضي الله عنه: قال رسول الله ﷺ: «من لم يسأله يغضب عليه».. وقال الإمامُ أحمد في «مسنده»[10]: حدَّثنا مروان الفَزَاري، حدَّثنا صبيح أبو المليح، سمعت أبا صالح، عن أبي هريرة رضي الله عنه، قال رسول الله ﷺ «من لم يسأله يغضب عليه» يعني: الله عز وجل. وقال الترمذي[11]: حدَّثنا إسحاقُ بنُ منصور،

---

(١) تحرف في حاشية «الإكمال» ٣/ ١٩ إلى سويد.

(٢) من قوله: عن شهردار... إلى هنا، سقط من نسخة سوهاج وهؤلاء الأربعة المذكورون هنا ذكرهم ابن نقطة في «الاستدراك».

(٣) برقم (٦٥٨) باب من لم يسأل الله يغضب عليه.

(٤) برقم (٣٤٣٣) و(٣٤٣٤) في الدعوات.

(٥) برقم (٣٨٢٧) في الدعاء: باب فضل الدعاء.

(٦) في نسخة سوهاج: عن أبي صالح. ولم ترد فيها لفظة «الخراط».

(٧) نسخة سوهاج: «يسأل» بدل «يدع».

(٨) ٤/ ٥٧٦.

(٩) برقم (٣٤٣٣) في الدعوات (طبعة تحفة الأحوذي).

(١٠) ٢/ ٤٤٣ و٤٤٧ وفيه قال الإمام أحمد: حدثنا وكيع قال: حدثنا أبو مليح المدني، سمعه من أبي صالح، عن أبي هريرة.

(١١) برقم (٣٤٣٤) في الدعوات (طبعة تحفة الأحوذي).

حدَّثنا أبو عاصم، عن حُميد أبي المليح، عن أبي صالح، عن أبي هريرة رضي الله عنه، عن النبي ﷺ، نحوه.

هكذا اختصره الترمذي في هذه الطريق تسمية أبي المليح بحميد، وكذلك رواه دعلج بنُ أحمد، حدَّثنا محمد بن عمرو بن النضر، حدَّثنا يحيى بنُ يحيى، أخبرنا خارجةُ بنُ مصعب، عن أبي المليح حُميد المديني، حدَّثني أبو صالح، عن أبي هريرة، رضي الله عنه، قال رسول الله ﷺ: «من لم يَدَعْ الله يغضب عليه»، وكذلك سماه ابنُ مَنْده في «الكنى» حميداً، لكنه قال بعدُ: أبو المليح صبيح المدني، حدَّث عن أبي صالح السمان، فجعله اثنين، وهما واحد، وأخطأ في قوله: السمان. وقد جعلهما اثنين أيضاً البخاري[1]، وتبعه مسلم في «الكنى»[2] وأبو حاتم الرازي، وابنهُ عبد الرحمن[3]، وابن حبان[4]، وأبو أحمد الغساني في «الكنى» وكذلك الحاكم أبو أحمد[5]، وإنما هما واحد، واختُلف في اسمه، كما أشار إليه الدارقطني في كتابه، وجزم به أبو موسى المديني، وجنح إلى أنه الصواب القاضي أبو الوليد هشام بن أحمد الكناني في ترتيبه كتاب «الكنى» لمسلم.

وأما [ما] رواه ابن عائشة[6]، عن صفوان بن عيسى، عن أبي المليح الخراط، عن أبي صالح الخوزي قال: أنا سمعته من أبي هريرة، فذكر الحديث، فقال أبو موسى المديني: إن قوله: الخراط، خطأ، وقال: غير أن صفوان بن عيسى يروي عن حميد بن زياد الخراط أبي صخر بن أبي المخارق. انتهى. وعلى الصواب رواه عمرو بن علي الفلاس، فقال: حدَّثنا صفوان بن عيسى، حدَّثنا أبو المليح رجل من أهل الضرية، حدَّثنا أبو صالح الخُوزي وكان معي في الدار. وقال عمرو أيضاً: وحدثنا الضحاك، حدَّثنا حميد أبو المليح رجل من أهل الضرية. انتهى. والضرية: من ناحية المدينة، وشيخه أبو صالح الخُوزي مدني أيضاً كان يسكن المدينة. أما قول [أبي] أحمد العَسَّال في كتاب «الكنى» في باب الصاد: أبو صالح الخُوزي ـ ويقال: الفارسي ـ اسمه صبيح فخطأ، إنما صبيح قيل: هو اسم أبي المليح كما تقدم، وصبيح بالضم، وقيل: بفتح أوله، وكسر ثانيه، مذكور في حرف الصاد المهملة، والله أعلم[7].

ومن المتأخرين أبو حفص عمر بن مكي الخُوزي الفقيه الشافعي، قدم بغداد، وحصّل معرفة المذهب والأصول، ثم حج، وأقام بمكة إلى أن مات بها في صفر سنة سبع وعشرين وست مئة وقد جاوز الستين، ورباط الخُوْزي بمكَّة على باب إبراهيم يُنسب إليه[8].

وأبو بكر عبدُ الرحمن بن رشيد بن عبد الرحمن بن عمر الخُوزي، نزيلُ بغداد، حدَّث بـ«صحيح» البخاري عن أبي نصر أحمدَ بن الحسين بن عبد الله النَّرسي، عن أبي

---

(١) فترجمه في «التاريخ الكبير» في حميد ٢/ ٣٥٥، وفي صبيح ٤/ ٣١٨.

(٢) فترجمه برقمي (٣٢٨١) و(٣٢٨٢).

(٣) فترجمه في «الجرح والتعديل» في حميد ٣/ ٢٣٣، وفي صبيح ٤/ ٤٥١.

(٤) فترجمه في موضعين من «الثقات» ٦/ ١٩٢ و٤٧٥.

(٥) وكذلك الدولابي في «الكنى» ٢/ ١٢٩.

(٦) كذا استظهرتُهُ، وليس واضحاً في الأصل، وهو عبيد الله بن محمد بن حفص، القرشي البصري العَيْشي، يُعرف بابن عائشة، متوفى سنة ٢٢٨هـ، من رجال التهذيب، ومترجم في «سير أعلام النبلاء» ١٠/ ٥٦٤.

(٧) من قوله في الصفحة ٥٧٧: خرَّجه الترمذي من حديث حاتم بن إسماعيل... إلى هنا، لم يرد في نسخة الظاهرية، وهذه أكبر زيادة تنفرد بها نسخة سوهاج.

(٨) مترجم في «طبقات» الإسنوي ١/ ٤٩٨، ٤٩٩.

الوقت، وأجاز له خلقٌ، منهم: أبو صالح نصرُ بنُ عبد الرزاق الجيلي، وأبو الحسن القطيعي، وعبدُ السلام الداهري، تُوفي سنة سبع وسبعين وست مئة ببغداد، عن ثمانٍ وخمسين سنة.

وأبو المجد محمدُ بنُ محمد بن منصور اليزدي الخُوزي، حدَّث عن أبي الحسين عليِّ بن اليُونيني، وعنه الإمامُ أبو[1] المظفر يوسفُ بنُ محمد السُّرْمَرِّي[2]، متأخر، حكى أبو بكر محمدُ بنُ عبد الملك التاريخي أنه ذكر عند أبي عبيدة الخُوز، فقال: وما للخوز؟ أنا خُوزي، والخُوز هم ولد خوزان بن ماشا بن إسحاق ابن إبراهيم عليهما الصلاة والسلام[3].

* قال: و[الحَوْزي] بفتح المهملة: واسطيون.

قلت: من قريةٍ بشرقي واسط يُقال لها: الحَوْز.

قال: منهم خميسٌ الحَوْزي، حافظ معروف.

قلت: هو أبو الكرم خَمِيسُ بنُ علي بن أحمد بن علي ابن إبراهيم بن الحسن بن سلامويه الحافظ، يُعرف بابن الصعاد، له جزءٌ معروف سمعناه، حدَّث عن أبي القاسم عليّ بن البُسْري وخلقٍ، كنيتُه أبو الكرم، ذكره السِّلَفي في «معجم السفر»[4]، فقال: أبو الكرم هذا من حُفّاظ الحديث والمحققين بمعرفة رجاله، ومن أهل الأدب البارع، وله شِعرٌ في غاية الجودة، وفي شيوخه كثرة. انتهى. تُوفي سنة عشر وخمس مئة بواسط عن ثمان وستين سنة[5].

(١) لفظ «أبو» سقط من نسخة سوهاج.

(٢) نسبة إلى سر من رأى، وتحرفت في نسخة سوهاج إلى السمرمري.

(٣) وانظر أيضاً «معجم البلدان» ٢/ ٤٠٤، و«التبصير» ١/ ٣٧٢، ٣٧٣، وحاشية «الإكمال» ٣/ ١٩.

(٤) ١/ ٤٣.

(٥) مترجم في «سير أعلام النبلاء» ١٩/ ٣٤٦، ٣٤٧.

قال: وأبو طاهر بركةُ الحَوْزي[6]، سمع الحسنَ ابنَ أحمد الغَنْدجاني.

وعليُّ بنُ محمد بن علي الحَوْزي، كاتبُ الوقف، حدَّث عنه أبو عبد الله محمدُ بن الجُلَّابي[7].

وأبو جعفر عبدُ الله بنُ بركة الحَوْزي، عن أحمدَ بنِ عبيد الله الآمدي، وعنه الدُّبيثي.

قلت: تقدم ذكرُ أبيه بركة بن حسانِ بن عيسى. وقيل: بركة بن الحسن، وكان الأجود ذكره مع أبيه.

قال: وعبدُ الواحد بنُ أحمد الحَوْزي الحمّامي يُعرف بأبي العريان[8]، حدَّث عن أبي السعادات المُبَارك بن نَغُوبا، وعنه محمدُ بن أحمد بن حسن الواسطي. والحَوْز: مَحَلَّة بشرقي واسط.

قلت: تقدم أنَّها قريةٌ، وكذا قاله ابنُ نقطة، وشكَّ أبو العلاء الفَرَضي. فقال: قرية أو محلة[9].

قال: ونسبةً إلى مكانٍ بالكوفة.

قلت: بظاهرها يُقال له: الحَوْز.

قال: منه الحسنُ بنُ علي بن زيد بن الهيثم الحَوْزي[10]، عن محمد بن الحسين النَّحاس، وعنه أُبَيٌّ النَّرسي، وابنُه يحيى.

(٦) هو بركة بن حسان بن عيسى الحوزي، ويُقال: بركة بن الحسن، كما ذكر ابن نقطة في «الاستدراك».

(٧) بالجيم، وتصحف في مطبوع «المشتبه» (ص١٩٠ ط مصر) إلى الحلابي، وهو مترجم في «سير أعلام النبلاء» ٢٠/ ١٧١.

(٨) كذا في الأصلين، ومثله في «الاستدراك» لابن نقطة، و«التبصير» ١/ ٣٧٣، وبعض نسخ «المشتبه» كما ذكر محقق طبعة ليدن ص١٢٨، وفي النسخ الأخرى ـ وهو المثبت في متن مطبوع «المشتبه» ـ: ابن العريان.

(٩) وقال ياقوت: وهي قرية من شرقي مدينة واسط قبالتها متصلة بالحزامين، وهي محلة تقابل واسطاً من الجانب الشرقي.

(١٠) ذكره ياقوت في «معجم البلدان».

قلت: حدَّث عنه النَّرسي أيضاً في كتابه «مختلفي الأسماء»، وكنَّى الأول أبا علي، وكنَّى ابنَه يحيى أبا محمد، وزاد في نسب الأول بين زيد والهيثم محمداً.

قال: ونسبةً إلى محلَّة ببعْقُوبا.

قلت: بأعلى بَعْقُوبا من شرقها.

قال: منها عبدُ الحق بنُ محمود بن الفَرَّاش الفقيه البعقوبي، سمع أبا الفتح بنَ شاتيل.

قلت: وحَوْزةُ بنُ عمرو بن مُرة بن صعصعة بن معاوية بن بكر بن هوازن بطن، منهم عبدُ الله بنُ همام ابن نُبَيْشة بن رياح بن مالك بن الهُجَيم بن حَوْزة الحَوْزي الشاعر، كان يُقالُ له من حسن شعره: العَطَّار، ذكره ابنُ الكلبي في «الجمهرة»[1].

وحَوْزة: وادٍ بالحجاز، كانت فيه وقعةٌ بين بني[2] عمرو بن معديكرب، وبني سُليم، ذكره ياقوتُ في «المشترك»[3].

* قال: و[الحَوْري] براء: نسبة إلى قرية حَوْرى.

قلت: هي مقصورة من قُرى دجيل من أعمال بغداد.

وحَوْرى: قريةٌ أيضاً بالبحرِ على طريق الحاج المصري قريبةٌ من يَنْبُع.

قال: الحسنُ بنُ مُسَلَّم الفارسي الزاهد[4]، كان من قرية الفارسية، ثم من حَوْرى، روى عن أبي البَدْرِ الكَرْخي.

قلتُ: ذكر ابنُ نقطة أنَّ أصلَه من حَوْرى، ثم انتقل منها إلى قَريةٍ يُقال لها: الفارسية، من نهر عيسى. انتهى.

(١) ٢/ ٦٤.

(٢) لفظ «بني» ساقط من نسخة سوهاج.

(٣) ص١٤٨.

(٤) مترجم في «تكملة» المنذري ١/ (٤٢٤)، وفيات سنة ٥٩٤.

وقد سكَّن المصنفُ السين من مسلم[5] والد الحَوْري هذا فيما وجدتُه بخطه، وهو سهو، إنما هو بفتح السين واللام المشددة. وعلى الصواب قيَّده المصنفُ في حرف الميم.

وابنا أخويه عبدُ الكريم[6] بن أبي عبد الله المُبَارك ابن مُسَلَّم، وخَطَّابُ بنُ أبي بكر بنُ مُسَلَّم، سمعا من يحيى بن بَوْش وطبقته، وقيل: إنَّ خطاباً هو ابنُ أبي بكر بن خَطَّاب بن مُسَلَّم، وكذلك ذكره أبو العلاء الفَرَضي.

قال: وسَلِيم بنُ عيسى الحَوْري[7] العابدُ صاحبُ كرامات، صحب أبا الحسن ابن القزويني، وحكى عنه.

قلتُ: وصالحُ الحَوْري، حدَّث عن أبي المهاجر سالمِ بن عبد الله الرَّقِّي الكلابي مثلاً ضربه، روى عنه عمرو بنُ عثمان الكلابي. ذكره محمدُ بنُ سعيد في «تاريخ الرقة»[8] وهو منسوبٌ إلى حَوْرَة: قرية بين الرَّقَّة وبالس. قاله الأمير[9].

والمَثَلُ الذي أشار إليه الأميرُ هو ما خرَّجه أبو علي محمدُ بنُ سعيد الحراني المذكور في «التاريخ»، فقال: حدَّثنا هلالُ بنُ العلاء، حدَّثنا عمرو بنُ عُثمان الكلابي، حدثنا صالحُ الحَوْري جَدُّ الحَوْريين ـ قال هلال: من قرية بيننا وبين بالس يُقال لها: حَوْرة ـ قال: كنتُ في المسجد إلى جنب أبي المهاجر الكلابي، فقرأ علينا كتابَ بعضِ الخلفاء على المِنبر يأمُر بالمعروف وينهى عن المنكر، أو كالذي قال فيه، فلما فرغ من قراءةِ الكتاب

(٥) وبالسكون شُكلت في مطبوع «التبصير» ١/ ٣٧٤، وهو خطأ.

(٦) مترجم في «تكملة» المنذري ٣/ (٢٧٨١) وفيات سنة ٦٣٥.

(٧) هو أيضاً نسبة إلى حورى: قرية من قرى دجيل ببغداد، كما ذكر ياقوت في «معجم البلدان» ٢/ ٣١٨.

(٨) ص٧٦ بتحقيق طاهر النعساني.

(٩) في «الإكمال» ٣/ ٧، وياقوت في «معجم البلدان» ٢/ ٣١٨.

ضربَ على فخذي، وقال: يا عبد ـ وكانت كلمته ـ أتدري ما مَثَلُنا ومَثَلُ صاحب هذا الكتاب؟ مَثَلُ ذئبٍ خَرَجَ يعسُّ[١] بالليل، فوقف على بابٍ فإذا صبيٌّ في الدار يبكي، وأمُّه تقولُ له: اسكتْ وإلا ألقيتُك إلى الذئب، والصبيُّ يتمادى في البكاء، والذئبُ ينتظر حتى فَضَحه الصُّبح، فولَّى مدبراً، فلَقِيَه ذئبٌ آخر، فقال: أين[٢] تريد؟ فقال: إلى أهلِ هذه القرية. فقال له: لا تأتهم، فإنهم أكذبُ قومٍ على وجه الأرض.

* قال: وبجيم مضمومة وزاي: **الجُوْزي**.

قلت: لم يذكر المصنفُ من هذه النسبة أحداً، وهي نسبةٌ إلى قرية جُوْزة من بلد الهَكَّارية من أعمال الموصل، منها: أبو محمد عبدُ الله بنُ محمد بن عبد الله الجَوْزي[٣]، روى عنه أبو القاسم هبةُ الله بنُ عبد الوارث الشيرازي، سمع منه بجُوْزة.

* قال: **وجُوْزِيْ**: طير صغير.

قلت: هو بسكون آخره، وهو عبارةٌ عن الطائر الصغير في لغة الأصبهانيين.

قال: ويُعرف بذلك الحافظ إسماعيلُ بنُ محمد التَّيْمي، وكان يكرهُه، قال ابنُ السمعاني: كان جَدِّي[٤] يقولُ: ما رأيتُ بالعراق من يَعْرف الحديثَ غير اثنين: إسماعيل الجُوْزي بأصبهان، والمُؤتَمن بن أحمد ببغداد.

(١) لفظ «خرج» سقط من نسخة سوهاج، وفي المطبوع من «تاريخ الرقة»: يغير.

(٢) في نسخة سوهاج: «إلى أين» بزيادة «إلى» ولم ترد في مطبوع «تاريخ الرقة».

(٣) ترجمه السمعاني في «الأنساب» ٣/ ٣٦٩.

(٤) كذا في الأصلين، ومثله في «التبصير» ١/ ٣٧١، وهذا النص الذي ذكره الذهبي هنا قد أورده أيضاً في ترجمة إسماعيل هذا في «سير أعلام النبلاء» ٢٠/ ٨٤، و«تذكرة الحفاظ» ٤/ ١٢٧٧، لكن جاء فيه «أبي» بدل «جدي».

قلت: لفظُه: ما رأيتُ بالعراق من يَعرف الحديث ويفهمُه غير اثنين، وذكر بقيتَه.

* قال: **والجَوَاربي**، ويُقال: **الجَوْرَبي**: محمد بن صالح بن خلف، عن الفَلّاس وطبقته.

قلت: الأول من نسبته[٥] والثاني بفتح الجيم، وحكى ابنُ الأعرابي في الثاني عن العرب ضم الجيم، وأنكره ابنُ درستويه وابنُ السِّكِّيت، والأولُ واوه مفتوحة، وبعد الألف راء ثم موحدة مكسورتان، وواوُ الثاني ساكنةٌ، تليها راءٌ مفتوحة، ثم الموحدة المكسورة، وهما نسبةٌ إلى عمل الجَوْرَب وبيعِه، وهو لُفَافة الرجل، فارسي معرب، أصله كورب. وابنُ صالح هذا هو محمدُ بنُ صالح بن خلف بن داود بن سعيد بن عبد الله، أبو بكر، روى عنه الدارقطني، ومحمدُ بنُ المظفر، تُوفي سنة إحدى وعشرين وثلاث مئة[٦].

* قال: و[**الخُوري**] بضم الخاء المعجمة وراء: أبو عبد الله محمدُ بنُ عبد الله بن عبد الحكم الخُوري البَلْخي. وخُوْر: من قرى بَلْخ. سمع عليَّ بن خَشْرم، ومات سنة خمس وثلاث مئة[٧].

ومن خُور سَفَلْق: أبو سعيد محمدُ بنُ أحمد الخُوري[٨]

(٥) قوله: «من نسبته» لم يرد في نسخة الظاهرية.

(٦) من قوله: وابنُ صالح هذا... إلى هنا، لم يرد في نسخة الظاهرية. وقد ترجمه السمعاني في نسبتي (الجوربي) و(الجواربي) وانظر «الإكمال» ٣/ ١٦، و«الأنساب» و«الاستدراك»، و«التبصير» ١/ ٣٧٤ و٢/ ٥٥٣، ٥٥٤، وحاشية «الإكمال» ٣/ ٢١٨، ٢١٩.

(٧) ترجمه السمعاني في «الأنساب» (الخوري) ٥/ ٢٠٦.

(٨) ترجمه السمعاني في «الأنساب» في نسبة (الخورسفلقي)، ولم ينص على شكل الخاء المعجمة، وشكلها محققه بالفتح. وترجمه السهمي في «تاريخ جرجان» برقم (١١٤٩) لكن وقع فيه الجورسفلقي بالجيم بدل الخاء المعجمة.

الإستراباذي، شيخٌ لأبي نُعيم بنِ عَدِي[١].

قلت: سَفَلْق قيَّده المصنفُ تبعاً لأبي العلاء الفَرَضي بفتحتي السين المهملة والفاء[٢]، وسكون اللام، تليها قاف، وفتح ابن السمعاني[٣] أوله، وسكَّن ثانيه، مع فتح اللام، وذكر أن خور سفلق قرية من قُرى إستراباذ.

وخَوْر بفتح الخاء المعجمة عدة مواضع[٤]، منها: خَوْر برْوَص[٥] ـ ويُقال: بَرْوَج ـ مدينةٌ عظيمة من أجَلِّ مدن الهند، يُجْلَب منها النيل واللُّكُّ الفائق.

وخَوْر فَوْفَل: بأقصى بلاد الهند، ومنها السيوف الهندية.

* الجُوزْدَاني بضم أوله، وسكون الواو والزاي معاً، وفتح الدال المهملة، وبعد الألف نون مكسورة: نسبة إلى جُوزْدَان: قرية بأصبهان، منها مُسندة أصبهان فاطمةُ بنتُ عبد الله بن أحمد بن القاسم بن عقيل الجُوزْداني، حدثت بمعجمي الطبراني «الكبير» و«الصغير» عن أبي بكر بنِ رِيذة، وبكتاب «الفتن» أيضاً لنُعيم بن حَمَّاد، تُوفيت سنة أربع وعشرين وخمس مئة، وهي ذاتُ الكنى: أمُّ إبراهيم، وأمُّ الخير، وأمُّ الغيث[٦].

وإبراهيمُ بنُ معمر الجُوزْدَاني، عن هشام بن عمار، وغيره.

وأبو بكر محمدُ بنُ علي بن أحمد بن الحسين بن بهرام الجُوزْدَاني، حدَّث عن أبي طاهر المُخَلِّص وغيره، وعنه يحيى ابنُ مَنْده في «تاريخه»، توفي سنة اثنتين وأربعين وأربع مئة[٧].

* و[الجَوْزَرَاني] بفتح الجيم والزاي معاً، بينهما الواو ساكنة، ثم راء مفتوحة بدل الدال: أبو الفضل محمدُ بنُ محمد بن علي العُكْبري الجُوْزَرَاني الضرير، روى عنه إسماعيلُ بنُ أحمد السمرقندي، تُوفي سنة ثلاث وسبعين وأربع مئة[٨].

* قال: جَوْن: جماعة.

قلت: هو بفتح أوله، وسكون الواو، ثم نون.

ومنهم جَوْنُ بن قتادة، تابعي[٩]، عن الزبير بن العوام وغيره، وقيل: له صحبة، والأولُ أصح[١٠].

* قال: و[خُون] بخاء مضمومة.

قلت: معجمة.

قال: عصام بن خُون البخاري، عن القَعْنبي.

قلت: تُوفي سنة سبع وخمسين ومئتين.

قال: وأحمد بن خُون الفَرْغاني[١١]، روى عن الربيع كُتُب الشافعي[١٢].

* قلت: و[حُوْر] بحاء مهملة مضمومة، وآخره راء: أبو بكر أحمدُ بنُ الخليل بن المؤمل ـ وقيل: مالك ـ بن ميمون بن سعد[١٣] مولى علي بن عبد الله بن العباس بن

---

(١) وانظر الخوري أيضاً في «الإكمال» ٣/ ١٧، و«التبصير» ١/ ٣٧٥.

(٢) وتابعه ياقوت في «معجم البلدان» ٢/ ٤٠٠.

(٣) في «الأسباب» ٥/ ٢٠٣.

(٤) ذكر ياقوت في «المشترك» ص١٦٢ أنها ستة مواضع.

(٥) بالصاد المهملة، كما نصَّ عليها ياقوت في «معجم البلدان» (بروج) ١/ ٤٠٤، وتصحفت في «المشترك» ص١٦٢ إلى: بروض بالضاد المعجمة.

(٦) مترجمة في «سير أعلام النبلاء» ١٩/ ٥٠٤، ٥٠٥.

(٧) مترجم في «أنساب» السمعاني ٣/ ٣٦٣. وانظر فيه أيضاً من له هذه النسبة.

(٨) مترجم في «أنساب» السمعاني ٣/ ٣٦٤.

(٩) من رجال التهذيب.

(١٠) وانظر أيضاً «المؤتلف» للدارقطني ١/ ٤٩٥-٤٩٩، و«الإكمال» ٢/ ١٦٢، ١٦٣.

(١١) مترجم في «تاريخ بغداد» ٤/ ١٣٧.

(١٢) وانظر أيضاً «الإكمال» ٢/ ١٦٣، ١٦٤، و«التبصير» ١/ ٢٧٤.

(١٣) كذا الأصل (نسخة سوهاج)، وفي «تاريخ بغداد» ٤/ ١٣١: سعيد.

عبد المطلب اليمامي[١] الأصل[٢] الدولابي، لقبه حُور[٣]، سمع أبا بكر بن عَيّاش، وعنه عليُّ بنُ محمد بن مهرويه القزويني وغيره، ذكر الدارقطني أنه ضعيفٌ لا يحتج به[٤].

وأحمدُ بنُ محمد بن المُغَلِّس أبو حامد حُوْر البَلْخي، حدَّث عن أبي أحمد بن أبي ميسرة، وعنه إبراهيمُ بنُ محمد الورَّاق[٥].

* و[جُوْر] بجيم: سعيدُ بنُ سعيد بن جُوْر بَنْده، سمع عطاء قوله، روى عنه أبو عاصم، لم أجده في العتيق. قاله البخاري في «تاريخه»[٦].

وجُور[٧] من أجداد الحافظ أبي القاسم يحيى بن علي بنِ محمد بن إبراهيم بن عبد الله بن هارون بن علي ابن عبد الله بن إسحاق بن عمرو بن إبراهيم بن جُور ابن أسلم الحَضْرمي، حدَّث عن أبيه وجده، وعن الحسن بن رشيق وغيرهم، وعنه الحافظ أبو إسحاق إبراهيمُ بنُ سعيد الحبال.

وجُور[٨] بن العباس، عن الأصمعي.

* قال: الجَوْني.

قلت: بفتح أوله، وسكون الواو، وكسر النون، نسبة إلى الجَوْن: بطن من كِنْدة.

قال: أبو عمران عبدُ الملك بنُ حبيب [الجُوْني][٩].

قلت: سمع جُندبَ بنَ عبد الله، وأنسَ بن مالك، وجماعةً من التابعين، وعنه شعبة والحمادان.

قال: وابنه عَوْبَد[١٠]، روى عنه نصر بنُ علي.

قلت: وعنه أيضاً الوليدُ بنُ شجاع بن الوليد، روى عن أبيه، وهو منكر الحديث.

قال: وغير هؤلاء.

قلت: لو قال المصنفُ: وغير هذين؛ كان أسلم، فإنه لم يذكر من هذه النسبة سوى اثنين أبي عمران وابنه عَوْبَد.

ومنها أيضاً أبو عمران الجَوْني الصغير موسى بنُ سهل بن عبد الحميد البصري[١١]، عن هشام بن عمار وطبقتِه، وعنه دعلج بن أحمد وغيره[١٢].

* و[الجُوْني] بضم الجيم: نسبة إلى جُوْنِيَة بكسر النون وتخفيف المثناة تحت، وهي فيما ذكره أبو القاسم ابنُ عساكر من أعمال طرابلس من ساحل دمشق، نُسب إليها أحمدُ بنُ محمد بن عبيد السُّلَمي الجُوني[١٣]، يروي عن العباس بن الوليد بن مزيد وغيره.

والجُوْني أيضاً: ضربٌ من القَطَا سودُ البطون والأجنحة[١٤]، أكبر من الكُدري.

* قال: و[الجُوْبي] بموحدة: عبد الرحمن بنُ محمد الجُوْبي.

---

(١) في «تاريخ بغداد»: اليماني.

(٢) من قوله: وقيل: مالك.... إلى هنا، لم يرد في نسخة الظاهرية.

(٣) تصحف في «تاريخ بغداد» ٤/ ١٣١، و«ميزان الاعتدال» ١٤/ ٩٦، و«لسان الميزان» ١/ ١٦٧ إلى جور بالجيم.

(٤) أورده في كتابه «الضعفاء والمتروكين» برقم (٦٩). ومن قوله: وغيره... إلى هنا، لم يرد في نسخة الظاهرية.

(٥) وانظر أيضاً «الإكمال» ٢/ ١٦٧، و«التبصير» ١/ ٢٧٢.

(٦) ٣/ ٤٧٥.

(٧) جور هذا قيَّده ابنُ ماكولا في «الإكمال» ٢/ ١٦٧، وابنُ حجر في «التبصير» ١/ ٢٧٢ بالحاء المهملة.

(٨) قيَّده ابن ماكولا في «الإكمال» ٢/ ١٦٧ بالحاء المهملة.

(٩) من رجال التهذيب.

(١٠) مترجم في «التاريخ الكبير» ٧/ ٩٢، وفيه عويذ، و«الجرح والتعديل» ٧/ ٤٥، وانظر ما علَّقه محقق «التاريخ الكبير» تحت اسم عويذ.

(١١) مترجم في «سير أعلام النبلاء» ١٤/ ٢٦١.

(١٢) وانظر حاشية «الإكمال» ٢/ ٢٢٦.

(١٣) ترجمه السمعاني في «الأنساب» ٣/ ٣٧٨، وياقوت في «معجم البلدان» ٢/ ١٨٩.

(١٤) في نسخة سوهاج: وله أجنحة.

وموسى بن محمد بن سعيد، علَّق عنهما السِّلَفي بدمشق. من هنا الترتيب

قلت: في هذا خطأٌ من وجهين: أحدهما: فتح الجيم من الجوبي فيما وجدتُه بخط المُصَنِّف[1]، وإنما الجيم مضمومةٌ نسبة إلى جُوب الكُردي: قبيلة من الأكراد، يُقال لهم: الجُوبِيُّون. ويُقال بالشين المعجمة أيضاً بدل الجيم فيما ذكره السِّلَفي.

والثاني: أنَّ عبد الرحمن هو موسى جعلهما المصنفُ اثنين[2]، وهذا من الغلط الخَفِي الذي لا يكادُ يظهر، وربما يُعذر المُصَنِّفُ في ذلك، فقد سبقه إلى هذا الوهم أبو بكر ابنُ نقطة، فجعله اثنين أيضاً[3]، وإنما هو عبدُ الرحمن موسى بنُ محمد بن سعيد الجُوبي، ذكره السِّلَفي في «معجم السفر»، وأنه سمعه بدمشق يقولُ: سمعتُ أبا الحسن الخرائطي بالجزيرة يقولُ: قال الشيخُ أبو بكر محمدُ بنُ الحسن البشنوي: تعلمتُ أحسن الخُلُق: من أَخَسِّ الخَلْق: تعلمتُ الفُتُوَّة من الديك، والوفاء من الكلب، والاحتمال من الحمار، ألا ترى أنَّ الديك إذا قدمتَ إليه عَلَفاً صاح بالديكة، ولا يأكل خفية، والكلب إن أطعمتَه لقمةً عرف لك ذاك ما حييتَ، والحمار إن ضربتَه أو لم تُطعمه أو ركبتَه صبر على ذلك من غير صياح ولا صُراخ. وقال السِّلَفي: وموسى هذا قد كتب معنا على أبي الطاهر الحِنّائي، وابن الموازيني، وغيرهما، وكتب عني فوائد، وله اسمان وكنيتان: أبو عمران موسى، وأبو محمد عبدُ الرحمن. انتهى.

(١) ونصَّ على الفتح ابنُ حجر في «التبصير» ١/ ٣٧٦، وبذلك قيَّده الزبيدي في «التاج».

(٢) وتابعه ابن حجر في «التبصير» ١/ ٣٧٦.

(٣) في «الاستدراك» باب الجوبي.

ومن الجُوبيين أيضاً: أبو عبد الله محمدُ بنُ علي بن مهران الجُوبي[4] الفقيه الزاهد، تفقَّه على إلكيا الهَرّاسي، وتزهَّد، وظهر له كرامات، وتُوفي بديار بكر سنة نيف وأربعين وخمس مئة، وله أتباع صالحون.

والجَوْبة، بفتح الجيم: سوقٌ كبير من أسواق بُخارى، ومحلتُه تُسمى رأس الجَوْبة، محلةٌ كبيرةٌ بها المدرسةُ المشهورة بالكُوْكَرْتكْيْنِيَّة، والنسبةُ إليها الجَوْبي، ولكن لم أعلم منها أحداً[5].

* قال: و[**الحَوْبي**] مثله بحاء.

قلت: مهملة مفتوحة.

قال: العفيفُ مياسُ بنُ أحمد الحَوْبي الحمصي، عن الشمس البُخاري والد الفخر، وغيره، مات سنة خمس وسبعين وست مئة.

* و[**الحَوْتي**] بحاء، ثم مثناة.

قلت: الحاء مهملة أيضاً، والمثناة فوق.

قال: الحارثُ بنُ عبد الله الأعور الحَوْتي. وحَوْت: بطنٌ من همدان.

قلت: وجدتُ الحاء في اللفظتين مفتوحةً بخط

(٤) ترجمه ابن الأثير في «اللباب» (الجوبي).

(٥) ويُستدرك:

* **الجَوْبي**: بالفتح أيضاً، نسبةً إلى جوب: بطن من همدان. ذكره السمعاني في «الأنساب» ٣/ ٣٤٨ نقلاً عن ابن حبيب في «مختلف القبائل» ص٣٣٣. وانظر «مؤتلف» الدارقطني ٢/ ٧٩٤، وانظر حاشية «الإكمال» ٢/ ٢٢٦، ٢٢٧ .

وقد أخطأ الزبيدي في «تاج العروس»، فأورد في مادة (جوب) ترجمة القاضي شهاب الدين محمد بن أحمد بن خليل ونسبه (الجوبي)، وهو تصحيف، صوابه (الخُوَيِّي) بالخاء المعجمة المضمومة وبعد الواو ياء مثناة مشددة، وقد أورده الفيروزآبادي في مادة (خوي) ومع ذلك لم يتنبه له الزبيدي ولا محققو «التاج»، وسيورده المؤلف هنا قريباً ص٥٨٥.

المصنف، ولم أره لغيره، وإنما حُوت بضم أوله مع الخلاف في آخره، فذكره الدارقطني[١] وغيره بالمثناة فوق، وذكره ابنُ حبيب بالمثلثة[٢]، فقال: وفي هَمْدان بنو حُوث ـ مضموم بالثاء ـ ابن سبع[٣] بن صعب... وذكر نسبه إلى همدان، وحكاه الدارقطني عن أبي حبيب بمثلثة. وأما حُوت كِنْدة، فحكاه الدارقطني[٤] عن أبي بكر أحمد بن الحُبَاب الحِمْيَري النَّسَّابة بالمثناة فوق، وهو حُوتُ بنُ الحارث الأصغر بن معاوية بن الحارث الأكبر ابن معاوية بن ثور، وحكاه أبو الوليد الكناني عن كتاب ابن حبيب بالموحدة، وقال: وفي كتاب أبي عبيد في أنساب كِنْدة من بني حوت بن الحارث بن معاوية أبو خلّادة الشاعر جاهلي، كذا وجدتُه مضبوطاً حُوت بالتاء. وفي «الجمهرة»[٥]: بنو حُوت بُطين من العرب، وهو من ترتيبها بَيِّنٌ أنه بالتاء. وفي حرف الثاء منها[٦]: بنو حُوث: قبيلةٌ من العرب، وأراه أراد بالبطين الذين في كندة، وبالقبيلة الذين في همدان. انتهى قولُ أبي الوليد، وأراد بالجمهرة «جمهرة اللغة» لأبي بكر بن دريد. والله أعلم[٧].

* قال: **والـحُوَيِّي**.

قلت: بضم الحاء المعجمة، وفتح الواو، وكسر المثناة تحت مع تشديدها، نسبة إلى خُوَي، وهي من بلاد[٨] أذربيجان، ونسبة إلى خُوَي أيضاً، وهو وادٍ من وراء حَفَر أبي موسى خامس منازل الحاج من البصرة، وبه كان يومُ خُوَي من أيام العرب، فمن الأولى[٩]:

قال: قاضي خُوَي أبو نُعيم[١٠] محمدُ بنُ عُبيد الله، عن أبي هزارمرد الصريفيني.

وشمس الدين أحمدُ بنُ الخليل الـخُوَيِّي قاضي دمشق، وأبو قاضيها شهابِ الدين محمد.

قلت: القاضي شمسُ الدين هو أبو العباس أحمدُ بنُ الخليل بن سَعَادة بن جعفر بن عيسى الـخُوَيِّي الشافعي، حدَّث عن الـمُؤَيَّد الطُّوسي، سمع منه بنيسابور، تُوفي في شعبان سنةَ سبع وثلاثين وست مئة بدمشق عن أربع وخمسين سنة، ودُفن بقاسيون[١١].

---

(١) في «المؤتلف والمختلف» ٢/ ٧٩٢، ومثله السمعاني في «الأنساب»، وابن الأثير في «اللباب».

(٢) في «مختلف القبائل ومؤتلفها» (ص٣٣٣ ط الجاسر)، والوزير في «الإيناس» ص١٠٦، وذكر الدارقطني في «المؤتلف» ٢/ ٧٩٢ أنه وجد في بعض نسخ كتاب ابن حبيب حوت يعني بالمثناة، وفي نسخة أخرى حوث بالمثلثة، ونقله عنه الأمير في «الإكمال» ٢/ ٥٧٣.

(٣) مثله في «مؤتلف» الدارقطني ٢/ ٧٩٢، و«الإكمال» ٢/ ٥٧٣، و«الإيناس» ص١٠٦، و«اللباب»، وبعض نسخ «الأنساب»، وورد في «مختلف القبائل» لابن حبيب: سُبَيع، ومثله في بعض نسخ «الأنساب»، كما ذكر محققه. قال الدارقطني: وقد رأيت هذا الحرف في نسخة أخرى عن ابن حبيب: حوث بن سبع. انظر «المؤتلف» ٢/ ٧٩٢. وفي «الإكليل» ١٠/ ٤١ أنه حوث بن السبيع بن السبع بن صعب.

(٤) في «المؤتلف والمختلف» ٢/ ٧٩٢.

(٥) لابن دريد ٢/ ٥.

(٦) ٢/ ٣٥.

(٧) ونقل ابنُ حجر في «التبصير» ١/ ٤٧٠ حوث بن حاشد في همدان أيضاً، فانظره مع تعليق المعلمي على «الأنساب» ٤/ ٢٦٦.

(٨) في نسخة سوهاج: وهي إحدى مدن.

(٩) من قوله: ونسبة إلى خُوَي أيضاً... إلى هنا، لم يرد في نسخة الظاهرية. وهذان الموضعان ذكرهما ياقوت في «معجم البلدان» و«المشترك» ص١٦٤.

(١٠) ذكره ابن نقطة في «الاستدراك» نقلاً عن السمعاني في «تاريخه».

(١١) مترجم في «تكملة» المنذري ٣/ (٢٩٤١)، و«سير أعلام النبلاء» ٢٣/ ٦٤. وقد وهم ابن العماد في «شذرات الذهب» فأورده في وفيات سنة ٦٩٣ وقال آخر الترجمة: ومات سنة سبع وثلاثين وست مئة. وكان قد ذكره قبل ذلك في وفيات سنة ٦٣٧.

وأما ابنه القاضي شهابُ الدين محمدٌ[١]: سمع من أبي الـمُنَجَّا عبد الله بنِ اللَّتِّي، وأبي الحسن ابن الـمُقَيّر، وأبي الحسن السَّخَاوي، وآخرين، وأجاز له جماعةٌ من أصبهان وغيرها، وخرَّج له أبو الـحَجَّاج المِزِّي أربعين حديثاً متباينة الإسناد، وله مصنفاتٌ، منها كتابٌ يشتمل على عشرين فناً من العلوم، وولي القضاء بعدَّة أماكن، منها القاهرة، ثم دمشق، وبها كان مولده في شوال سنة ست وعشرين[٢] وست مئة، وتُوفي بها يوم الخميس الخامس والعشرين من شهر رمضان سنة ثلاث وتسعين وست مئة رحمه الله[٣].

قال: وأبو معاذ عبدانُ الـخُوَيِّي الطبيب، أخذ عن الجاحظ، وعنه أبو علي القالي.

والقاضي شهابُ الدِين محمدُ بنُ محمود الـخُوَيِّي الشافعي، عن ابن ياسر الـجَيَّاني، حدَّث عنه سنة بضع وثمانين وخمس مئة.

قلت: تُوفي بعد سنة ثلاث وثمانين وخمس مئة[٤].

قال: وابناه عمادُ الدين محمد، وزينُ الدين علي.

قلت: حدَّثا عن أبيهما المذكور، وكنيةُ الأول أبو نصر، والثاني أبو القاسم[٥].

* و[خُوَيّ] بحذف المثناة الأولى: ابنُ خُوَي قاتلُ عمار بن ياسر رضي الله عنهما، بصفِّين.

ومن ولده أبو خُوَي عمرو بن خُوَي السكسكي الدمشقي، شاعرٌ في دولة الرشيد والمأمون، وتقلَّد الرّيَّ ثلاث سنين. ذكره المرزباني في «معجمه»[٦].

* قال: و[حُوَيّ] بمهملة: نوح بن عمرو بن حُوَيّ، عن بقية، وثقه أبو زرعة[٧].

* و[جُوتي] بجيم، وزيادة مثناة.

قلت: الجيم مضمومة، والواو ساكنة، والمثناة فوق مكسورة.

قال: إسحاقُ بنُ إبراهيم بن جُوْتي[٨] الصنعاني، عن سعيد بن سالم القَدّاح، وعنه عليُّ بنُ بشر المقاريضي، شيخٌ للطبراني[٩].

وابنهُ محمدٌ[١٠] بنُ إسحاق، أيضاً شيخٌ للطبراني.

---

(١) الـخُوَيِّي، وقد صحَّفه الزَّبيدي إلى «الجوبي» بالجيم والموحدة، وأورده في «تاج العروس» في مادة (جوب)، مع أنَّ الفيروزآبادي ذكره على الصواب في مادة (خوي).

(٢) في الأصل: ست عشرة، وهو خطأ، تصويبه من «الوافي» ٢/ ١٣٧، فقد ذكر الصفدي ولادته سنة ست وعشرين، وقال: ومات والده وله إحدى عشرة سنة. وقد تقدم أن والده مات سنة ٦٣٧. ولفظ «والده» تحرف في «شذرات الذهب» ٥/ ٤٢٣ إلى «ولده».

(٣) من قوله: وأما ابنه القاضي شهاب الدين... إلى هنا، لم يرد في نسخة الظاهرية، وانظر ما كتبه المعلمي عن القاضي وابنه فيما يتعلق بتفسير الفخر الرازي في حاشيته على «الإكمال» ٢/ ٢٣٠.

(٤) ترجمه المنذري في «التكملة» في وفيات سنة ٦٠٥، ٢/ (١٠٤٨)، وكذا أرّخ وفاته السبكي في «طبقاته» ٨/ ١٠٠، لكن تحرفت نسبته فيه إلى الجويني.

(٥) وانظر أيضاً «الأنساب» ٥/ ٢١٣، ٢١٤، و«تكملة» المنذري ٣/ (٢٧٦٦) و«تكملة» ابن الصابوني ص٢٢٤، «واستدراك» ابن نقطة، و«التبصرة» ١/ ٣٧٧، وحاشية «الإكمال» ٢/ ٢٣٠، ٢٣١.

(٦) ص٣١، وتصحف فيه إلى حوي بالمهملة.

(٧) وترجمه الذهبي في «ميزان الاعتدال» ٤/ ٢٧٨، وفيه: نوح ابن عمرو بن نوح بن حوي. وانظر حوي أيضاً في «الإكمال» ٢/ ٥٧٤، ٥٧٥.

(٨) ضبطه الفيروزآبادي كطُوبَى.

(٩) يعني أنَّ المقاريضي هو شيخُ الطبراني، كما سيبينه المؤلف، وقد ذكره الطبراني في «المعجم الصغير» ١/ ١٩٢، وأورد من طريقه حديثاً عن إسحاق بن إبراهيم بن جوتي، لكن انقلب فيه اسمه، فوقع: إبراهيم بن إسحاق، وتصحفت جوتي إلى جوثي بالمثلثة.

(١٠) ذكره الطبراني في «المعجم الصغير» ٢/ ٩٢ وتصحف جوتي في نسبه إلى جوثي بالمثلثة.

قلتُ: يُفهم [من] قول المُصَنِّف: «أيضاً...» إلى آخره، أنَّ إسحاقَ المذكورَ والدَ محمدٍ شيخٌ للطبراني، ويُقويه قولُه في آخر ترجمته: «أيضاً شيخ للطبراني»، وليس كذلك، فلو كان قولُه في ترجمة إسحاق: وروى الطبراني، عن علي بن بشر المقاريضي، عنه، وأسقط لفظه «أيضاً» من ترجمة ابنِه؛ كان أسلمَ وأبين. والله أعلم.

* و[الجُوثي] بمثلثة: الفخر أحمدُ بنُ الحسن بن الجُوثي، أديب في حدود السبعين وست مئة، خَرَّج له أبو المُظَفَّر يُوسف السُّرَمَرِّي[1] في «أماليه» لُغزاً في الريح.

* والحَوْأَبي: بمهملة مفتوحة، وسكون الواو، بعدها همزة مفتوحة، ثم موحدة مكسورة: نسبةً إلى ماء الحوأب: موضع مشهور، سُمِّي بالحوأبِ بنتِ كلب بنِ وَبْرة أخت مُزينة أم القبيلة، وهذا الموضع له ذكرٌ في حديث عائشة ـ رضي الله عنها ـ يَنْبَحُها كلابُ الحَوْأبِ[2].

* قال: الجَوْبَري: نسبة إلى جَوْبر.

قلت: بفتح الجيم، وسكون الواو، وفتح الموحدة، تليها راء: قريةٌ من قُرى غوطة دمشق، بها بيعة لليهود.

قال: عبدُ الوهاب بنُ عبد الرحيم الغُوْطي الجَوْبَري[3]، روى عنه أبو داود.

قلت: وابنُ أبي داود عبد الله، وأبو الدحداح أحمدُ ابنُ محمد بن إسماعيل الدمشقي، وغيرهم، مات سنة خمسين ـ وقيل: سنة تسع وأربعين ـ ومئتين.

قال: وأحمدُ بنُ عبد الله بن يزيد الجَوْبَري[4]، العُقَيلي، عن صفوان بن صالح، وعنه ابنُ عدي.

وعبدُ الرحمن بنُ يحيى بن ياسر الجَوْبري[5]، شيخٌ لأبي القاسم بن أبي العلاء، وأبوه يروي عن عثمان بن محمد الذهبي.

قلتُ: كذا وجدتُه بخط المُصَنِّف، وقد أسقط اسمَ أبيه، فوهم، فهو: عبدُ الرحمن بنُ أبي بكر محمد ابن يحيى بن ياسر الدمشقي، حدَّث عن أبيه محمد إجازةً، وعن[6] يحيى بن عبد الله بن الحارث بن الزجاج وغيره. وشيخُ أبيه أبي بكر محمدٍ هو عثمانُ بنُ محمد بن علان الذهبي البغدادي.

وأما أبو بكر محمدُ بنُ علي بن محمد بن إسحاق الجَوْبَري فمن جَوْبَر: قرية من قرى نيسابور[7]، حدَّث عن حمزَة بنِ عبد العزيز القُرشي، وأبي نصر النعمان بن أحمد الجُرجاني، وعنه زاهرٌ الشَّحّامي، وغيره.

وقال ابنُ الجوزي: فمنسوبٌ إلى جَوْبَر: مدينة من أذربيجان، منهم أبو الحسن يعقوبُ بن إسحاق، وعبدُ الوهاب بن عبد الرحيم الأشجعي[8]، ومروانُ ابنُ معاوية، وأحمدُ بنُ عبد الله بن يزيد، حدَّث عن صفوان بن صالح. قاله في «المحتسب».

وجَوْبر أيضاً: من سواد بغداد.

ومن جوبر دمشق: أبو القاسم محاسنُ[9] بن أبي القاسم

---

(١) تحرفت في حاشية «الأنساب» ٣/ ٣٥٠ إلى السيريري.

(٢) أخرجه أحمد في «المسند» ٦/ ٥٢ و٩٧، وصححه ابن حبان (١٨٣١) (موارد الظمآن)، والحاكم ٣/ ١٢٠، ووافقه الذهبي. وانظر «فتح الباري» ١٣/ ٤٥.

(٣) من رجال التهذيب.

(٤) مترجم في «أنساب» السمعاني ٣/ ٣٤٤.

(٥) مترجم في «سير أعلام النبلاء» ١٧/ ٤١٥.

(٦) تحرف في نسخة سوهاج إلى: «وإجازة عن».

(٧) ذكر ياقوت في «المشترك» ص١١٠ أن جوبر ثلاثة مواضع: في نيسابور، ودمشق، وسواد العراق.

(٨) ذكره الذهبي آنفاً، وأنه من جوبر غوطة دمشق.

(٩) مترجم في «تكملة» المنذري ٣/ (٣١٣٢).

ابن محمد بن أبي القاسم بن محمد[١] الجَوْبري ابنُ الرُّطَيل[٢] الخبّاز، حدَّث عن أبي القاسم بن عساكر، مات في شعبان سنة إحدى وأربعين وست مئة بقرية جَوبر، ودُفن بها.

وفي مشيخة عُمر بن الحاجب: حسانُ بنُ أبي القاسم ابن محمد بن أبي القاسم بن محمد[٣] الجَوْبَراني المعروف بابن الرُّطَيل[٤].

* قال: و[الحَوْثَري] نسبة إلى الجد: عبدُ المؤمن ابن أحمد بن حَوْثَرَة الحَوْثري الجرجاني، من مشيخة ابن عدي.

قلت: حَوْثَرة هذا بفتح الحاء المهملة، وسكون الواو، وفتح المثلثة والراء معاً، ثم هاء، وقد أسقط المصنف فيما وجدتُه بخطه اسم والد عبد المؤمن هذا، فهو أبو عمرو عبدُ المؤمن بنُ محمد بن أحمد بن حَوْثَرَة الجرجاني العطار[٥]، وقد ذكره على الصواب في نسب أخيه.

قال: وأخوه منصورُ بنُ محمد بن أحمد الحَوْثَري[٦]، روى عنه أيضاً ابنُ عدي.

قلت: وابنه أبو الطيب قيسُ بنُ منصور بن الحَوْثَري الجُرجاني[٧]، حدَّث عن أبيه، وعنه جماعةٌ من أهل بلده[٨].

* قال: و[الحُوَيْري] نسبة إلى الحُوَيْرة: حارة بدمشق.

قلتُ: هي بضمِّ الحاء المهملة، وفتح الواو، وسكون المثناة تحت، وفتح الراء، ثم هاء، وعامةُ الدمشقيين يكسرون الراء منها.

قال: إبراهيمُ بنُ مسعود الحُوَيْري، سمع ببغداد من شرف النساء بنت الآبنوسي وجماعة، وعُمِّر، وحدَّث.

قلت: تفرد بالرواية عنه سماعاً المسندُ أبو حفص عُمر بنُ أميلة المِزّي. وأبوه مسعود كان عَبْداً حبشياً نجاراً، أعتقه أبو الحسين بنُ الصائغ، تُوفي إبراهيم سنة ثمان وثمانين وست مئة عن إحدى وتسعين سنة. وشيخته هي أَمَةُ الله بنتُ أبي الحسن أحمدَ بنِ عبد الله ابن علي بن الآبنوسي.

* قال: و[الحُوَيْزي: نسبة إلى] حُوَيْزة، بزاي: بخُوزستان[٩]، منه أبو العباس أحمدُ بنُ محمد بن محمد ابن سليمان الحُوَيْزي، تفقَّه ببغداد، وقال الشعر، وولي وارتقى، ولم تُحمد سيرته، مات سنة خمسين وخمس مئة.

قلت: من جراحات جرحه العَيَّارون.

قال: وابنُه حسن، شاعر، سكن واسطاً.

قلت: وقرأ القراءات على أبي الكرم المبارك بن الحسن الشهرزوري، وسمع الحديثَ منه ومن عبد الخالق ابن أحمد اليُوسفي، وأبي الفضل ابن ناصر، وغيرهم، وتوفي بواسط في ثاني عشر ذي الحجة سنة ثلاث وسبعين وخمس مئة[١٠].

---

(١) قوله: «بن أبي القاسم بن محمد» لم يرد في نسخة الظاهرية.

(٢) ضبطه المنذري بضم الراء المهملة، وبعدها طاء مهملة مفتوحة، وياء آخر الحروف ساكنة، ولام.

(٣) قوله: «بن محمد» لم يرد في نسخة الظاهرية.

(٤) وانظر أيضاً «معجم البلدان» ٢/ ١٧٧، وحاشية «الإكمال» ٢/ ٢٤٥، ٢٤٦.

(٥) مترجم في «تاريخ جرجان» برقم (٣٩٧)، وأسقط اسم أبيه أيضاً.

(٦) مترجم في «تاريخ جرجان» برقم (٩٤٧).

(٧) مترجم في «تاريخ جرجان» برقم (٦١٦).

(٨) وانظر أيضاً «تاج العروس» (حثر)، وحاشية «الأنساب» ٤/ ٢٦٧.

(٩) قال ياقوت: بين واسط والبصرة، وخوزستان في وسط البطائح، ثم ترجم لأبي العباس المذكور هنا.

(١٠) في الأصل: وسبع مئة، وهو خطأ، والتصويب من ترجمته في «إنباه الرواة» ١/ ٢٧٥، وتصحفت نسبته فيه إلى «الحوثري» وانظر «الوافي بالوفيات» ١١/ ٣٩٢.

قال[١]: وعبدُ الله بنُ الحسن الـحُوَيزي، عن أحمد ابن الحسن الـمُضَري، وعنه محمدُ بنُ الحسن الأهوازي.

وأحمدُ بنُ عَبَّاس الـحُوَيْزي[٢]، عن الباغندي.

قلت: وأبو إسحاق إبراهيمُ بنُ محمد بن علي الـحُوَيْزي، حدَّث عن أبي الحسن عليِّ بن عُمر بن بلال البصري وغيره. ذكره يحيى بنُ مَنْده في «تاريخه»[٣].

وأبو طالب الـحُوَيْزي ذكره الخطيبُ في «المؤتنف»، وروى عن عبد الغَفَّار بن عبدِ الواحد الأرموي عنه إنشاداً، ولم يُسَمِّ أبا طالب، وهو أحمدُ بنُ سوار بن علي الأهوازي، سكن الـحُوَيْزة، وكان واعظاً، له معرفةٌ باللغة والنحو وغيرهما. وروى عن إبراهيم بن موردي الـحُوَيْزي المذكر، سمَّاه أبو طاهر السِّلَفي في «معجم السفر».

ومحمدُ بنُ عبيد الله بن محمود الـحُوَيْزي، سمع من عبد السلام الداهري[٤].

* قال: **الـجَوْبَراني**: جماعة.

قلت: هو بفتح أوله، وسكون الواو، وفتح الموحدة والراء، ويعد الألف نون.

قال: نسبة إلى جَوْبر أيضاً.

* و[**الـحُوَيْزاني**] بحاء مضمومة، وياء، وزاي.

قلت: الحاء مهملة، والواو مفتوحة، تليها الياء مثناة تحت ساكنة، ثم الزاي.

قال: محمدُ[٥] بنُ إسماعيل الـحُوَيْزاني الخطيبُ، من شيوخ بغداد بعد الثمانين وست مئة، مُقِل.

* أبو **الـجُوْد**: مفهوم.

قلت: هو بضم أوله، وسكون الواو، تليها دال مهملة، كأبي الجود غياثِ بن فارس بن مكي الـمُقْرئ المشهور، حدَّث عن عبد الله بن رفاعة السعدي، تُوفي في رمضان سنة خمس وست مئة عن سبع وثمانين سنة[٦].

* قال: و[**خَوْد**] بخاء معجمة مفتوحة: حسين بن علي بن خَوْد، عن سعيد بن البناء.

قلت: أسقط المصنفُ من نسبه رجلاً، فهو أبو علي الحسينُ بنُ علي بن الحسين بن خَوْد الـحَرْبي.

* قال: أبو **الـجُوَيْرية**: عدة.

قلت: هو بضم الجيم، وفتح الواو، وسكون المثناة تحت، وكسر الراء، وفتح المثناة تحت أيضاً، ثم هاء.

* قال: وأبو **الـحُوَيْرِث**: عبدُ الرحمن بنُ معاوية الـمَدَني، معروفٌ[٧]، كان شُعبةُ يكنيه أبا **الـحُوَيْرثة**.

قلت: هو بحاء مهملة، ومثلثة قبل الهاء، وكذلك كناه أيضاً يحيى بنُ معين، فقال عباسٌ الدُّوري في «التاريخ»: سمعتُ يحيى بنَ معين يقولُ: أبو الـحُوَيْرثة هو عبدُ الرحمن بنُ معاوية. انتهى. روى عن النعمان ابنِ أبي عياش وحنظلة بنِ قيس، وعنه شعبةُ وغيره. ضُعِّفَ[٨].

* **جُوَيْن**: بضم أوله، وفتح الواو، وسكون المثناة

---

(١) من قوله: قلت: وقرأ القراءات... إلى هنا، لم يرد في نسخة الظاهرية.

(٢) مترجم مع الذي قبله في «أنساب» السمعاني.

(٣) ونقله عنه ابن نقطة في «استدراكه».

(٤) انظر التعليق رقم (٤) ص١٦٢. وانظر حاشية «الإكمال» ٢/ ٢٤٧، ٢٤٨.

ويستدرك:

* **الـحَويزي**: بفتح فكسر. انظر حاشية «الأنساب» ٤/ ٢٧٥.

(٥) في «التبصير» ١/ ٣٧٩: محمود.

(٦) مترجم في «معرفة القراء الكبار» ٢/ ٥٨٩.

(٧) من رجال التهذيب.

(٨) يستدرك:

* **حُوَيرية**: بمهملة وتشديد الياء، ذكره ابن حجر في «التبصير» ١/ ٢٧٢.

تحت، تليها نون: حَبَّةُ[١] بنُ جُوَين، عن علي رضي الله عنه. وآخرون[٢].

* و[خُوَين] بخاء معجمة: أبو الخير المباركُ بنُ مسعود بن مبارك الرصافي ابنُ الخُوَين، وهو لقبُ جَدِّه[٣]، سمع من عبد المنعم بن كليب، وغيره.

* قال: الجُوَيْني.

قلت: بضم أوله، وفتح الواو، وسكون المثناة تحت، وكسر النون: نسبة إلى جُوَين، وهي كورةٌ مشتملةٌ على قُرى كثيرة مسيرة ثلاثة أيام من أعمال نيسابور، وقَصَبَتُها أَزَاذْوَار من أرض خراسان.

قال: إمامُ الحرمين.

قلت: هو أبو المعالي عبدُ الملك بنُ عبد الله بن يوسف ابن عبد الله إمامُ خراسان المشهور، حدَّث عن إبراهيم المُزكِّي وطائفة، وعنه محمد بنُ الفضل الفُراوي وغيره، مات سنة ثمان وسبعين وأربع مئة[٤].

وجُوَين أيضاً: قريةٌ من قُرى سرخس، منها أبو المعالي محمدُ بنُ الحسن بن عبد الله بن الحسن الجُوَيني السرخسي، كتب عنه[٥] أبو سعد ابنُ السمعاني وذكر أنه مات في سنة خمسين وخمس مئة.

قال: وخلق.

قلت: منهم أبو عبد الله محمد بنُ حفص الجُوَيني الشعراني[٦]، حدَّث عن علي بن خشرم وغيره[٧].

وجُوَين: بطن من سِنْبِس، منهم وباد بن قيسُ السنبَسي الجُويني الشاعر. وغيره[٨].

* قال: و[الجَوِّيثي] بالتثقيل، ومثلثة.

قلت: مع فتح الجيم وكسر الواو وهي بالتثقيل.

قال: أبو القاسم نصر بنُ بشر الجَوِّيثي[٩] القاضي، سمع أبا القاسم بن بِشْران.

قلت: وعنه هبةُ الله بنُ المُبَارك السَّقَطي، مات سنة سبع وسبعين وأربع مئة.

قال: والعَلَمُ ابنُ الصابوني.

قلت: هو أبو الحسن عليُّ بنُ أبي الفتح محمود بن أحمد بن علي بن أحمد بن عثمان بن موسى المحمودي، مولده بالجَوِّيث سنة ست وخمسين وخمس مئة تقريباً، ونشأ ببغداد، ثم انتقل إلى مصر، فسمع بها من أبيه وأخيه الأكبر أبي عبد الله محمد، وأبي عبد الله الأرتاحي، وبالثَّغْر من السِّلَفي ومن آخرين، وأجاز له معْمر بنُ الفاخر وخلق، حدَّث عنه محمدُ بنُ يحيى بن علي القُرشي، وأبو محمد الدمياطي، وأبو نصر ابنُ الشِّيرازي وآخرون، تُوفي في شوال سنة أربعين وست مئة بمصر[١٠].

قال: وابنه أبو حامد.

قلت: اسمه محمد، محدِّثٌ مشهور، ذَيَّل على «إكمال»

---

(١) من رجال التهذيب.

(٢) انظر «الإكمال» ٢/ ١٧٣ و٤٦٢ و٤٦٣.

(٣) ذكره ابن حجر في «التبصير» ١/ ٢٧٢، وجعل خُوَين لَقَباً له لا لجده.

(٤) مترجم في «سير أعلام النبلاء» ١٨/ ٤٦٨.

(٥) في نسخة الظاهرية: سمع منه، والمثبت من نسخة سوهاج موافق لما ذكره السمعاني في «الأنساب» ٣/ ٣٨٨، قال: كتبت عنه أحاديث بسرخس.

(٦) مترجم في «سير أعلام النبلاء» ١٤/ ٤٦٨.

(٧) وانظر «سير أعلام النبلاء» ١٥/ ٢٣٥ و١٧/ ٦١٧ و٢١/ ٢٣٣، و«الأنساب» ٣/ ٣٨٥-٣٨٨، وفهرس «تكملة» المنذري ٤/ ٣٠٥.

(٨) من قوله: وجُوين بطن من سنبس.. إلى هنا، لم يرد في نسخة الظاهرية.

(٩) مترجم في «أنساب» السمعاني ٣/ ٣٨٣.

(١٠) مترجم في «تكملة» المنذري ٣/ (٣١٠٢)، و«السير» ٢٣/ ٨٢.

ابن نُقطة بذيلٍ مُفيد[١] لَخصَّهُ على حواشي نسختين بالإكمال.

قال: وجَوِّيث: من قرى البصرة.

قلتُ: دجلة بينها وبين البصرة، ومنها أيضاً أبو الحسن عليُّ بنُ محمد بن أحمد المربَدي ثم الجَوِّيثي، سمع منه السِّلَفي إنشاداً بجَوِّيث، وذكره في «معجم السفر».

وجَوَيْث: بتخفيف الواو وفتحها[٢]: موضعٌ بين بغداد وأوانا، قرب البَرَدان، ما علمت منه أحداً.

* جُوِيْك: بضم الجيم، وكسر الواو، تليها مثناة تحت ساكنة، ثم كاف: محلة بنَسَف، منها محمدُ بنُ حيدر ابن الحسين الجُوِيكي[٣]، حدَّث عن محمد بن طالب وغيره.

* و[حَوْتَك] بحاء مهملة مفتوحة، وسكون الواو، تليها مثناة فوق مفتوحة، ثم الكاف، ففي اللغة: الحَوْتك: الرجلُ الصغيرُ الجسم. ومن المادة: يزيد[٤] بن الحَوْتكية، عن عمر بن الخطاب، وعنه موسى بن طلحة، روى له النسائي فقط[٥].

* قال: الجُلاَّبي.

قلت: بضم أوله، وتشديد ثانيه، وقبل ياء النسب موحدة.

قال: عليُّ بنُ محمد الواسطي، مُؤَرِّخ واسط.

قلتُ: ذَيَّل علي «تاريخ واسط» لبَحْشَل، مات غريقاً ببغداد في سنة ثلاث وثمانين وأربع مئة، ودُفن بواسط[٦].

قال: وابنُه القاضي أبو عبد الله محمد، صاحبُ ذاكَ الجزء، مات سنة اثنتين وأربعين وخمس مئة[٧].

قلت: بواسط، وله خمس وثمانون سنة، وخَفَّف نسبتَه أبو إبراهيم الفتح بنُ علي بن محمد بن الفتح البنداري الأصبهاني فيما وجدتُه بخطه في مختصره للتواريخ الثلاثة: «تاريخ بغداد» للخطيب، و«ذيله» لأبي سعد ابن السمعاني، و«ذيله» لأبي عبد الله محمد ابن الدُّبَيْثي، فقال: محمدُ بنُ علي بن محمد بن محمد بن الطيب الجُلابي، ضم الجيم، وكتب علامة التخفيف فوقه، والمشهور التشديد. والله أعلم[٨].

* قال: و[الجَلاَّبي] بالفتح: أبو سعيد أحمدُ بن علي الجَلاّبي، فقيه، كتب عنه السمعاني[٩] بناحية خوارزم.

قلت: وأبو الحسين الحسنُ بنُ أحمد بن محمد الطبري الجَلاّبي الفقيه الشافعي، من كبار الفُقهاء، مات سنة خمس وسبعين وثلاث مئة[١٠].

* قال[١١]: و[الحلاّبي] أبو الحسن عليُّ بنُ أحمد بن بُنْدار الحلاّبي بحاء مكسورة ـ عن أبي غالب الباقلاني، وعنه السمعاني[١٢].

---

(١) طبع في مطبعة المجمع العلمي العراقي سنة ١٩٥٧ بعنوان «تكملة إكمال الإكمال في الأنساب والألقاب» بتحقيق الدكتور مصطفى جواد.

(٢) ولم يصرح بضبط الجيم، ومقتضى سياقه الفتح، وشُكلت في «معجم البلدان» بالضم.

(٣) ذكره ياقوت في «معجم البلدان»، ولم يذكره الأمير ولا ابن حجر.

(٤) من رجال التهذيب.

(٥) رسما (جُوِيك) و(حوتك) لم يردا في نسخة الظاهرية.

(٦) مترجم في «أنساب» السمعاني ٣/ ٤٠٠.

(٧) مترجم في «سير أعلام النبلاء» ٢٠/ ١٧١-١٧٣.

(٨) من قوله: وخَفَّف نسبته... إلى هنا، لم يرد في نسخة الظاهرية.

(٩) وترجمه في «الأنساب» ٣/ ٣٩٩، قال: كتبتُ عنه ثلاثة أحاديث بخيوة.

(١٠) مترجم في «الوافي بالوفيات» ١١/ ٣٨٧.

(١١) من قوله: قلت: وأبو الحسين الحسن... إلى هنا، لم يرد في نسخة الظاهرية.

(١٢) وترجمه في «الأنساب» ٤/ ٢٧٧، وقيَّد حاء بالفتح.

قلت: في تقييد المصنفِ الحاء وهي المهملةُ بالكسر نظرٌ[١]، إنما هي مفتوحة، كان أحدُ أجداد علي المذكور يُعرف بالشاة الحَلّابة، فنُسب إليها ولدُه وهو أبو الحسن علي بن أبي ياسر أحمد بن بُنْدار بن إبراهيم[٢] ابن بُنْدار المروزي.

* والجِلاّني: بكسر الجيم، وقبل ياء النسب نون: نسبة إلى جِلّان بن عَتِيك بن أسلم بن يَذْكُر بن عَنَزَة بن أسد بن ربيعة بن نزار، منهم النابي بن نَضْلة بن جَنْدل بن مُرَّة بن غَنْم بن الحارث بن جِلّان العَنَزي الجِلّاني أحدُ أشرافِ قومه المشهورين، وقد تقدمَ في حرف الموحدة مُختصراً[٣]. وفي غَنِي جِلّانُ بنُ غَنْم بن غَنِي بن أعْصُر[٤].

* قال: الجُلَاح: جماعة.

قلت: هو بضم أوله، وفتح ثانيه مخففاً، وآخره حاء مهملة، ومنهم أبو كثير الجُلَاح[٥] مولى عبد العزيز بن مروان، عن حَنَش الصنعاني، وعنه الليثُ وغيره، كان يَقُصُّ بالإسكندرية، حديثُه عند مسلم وغيره.

* قال: و[الحَلّاج] بتقديم الحاء.

قلت: مفتوحة، مع تشديد ثانيه، وآخره جيم.

قال: حُسين الحَلَّاج، المقتولُ على الزندقة بعد الثلاث مئة[٦].

قلت: ومحمدُ بنُ بُرْكة بن عمر الحَلّاج[٧]، حدَّث بالإجازة عن شُجاع الذُّهلي وغيره، سمع منه ابن مَشُّق، وتقدم ذكرُ ابنه تُرْك في حرف الموحدة[٨].

وأبو بكر هبةُ الله بنُ عمر بن حسن الحَلَّاج[٩] الحربي ابنُ الكمال، حدَّث عن هبة الله بن الشِّبْلي وغيره.

ويونُس بنُ سعيد بن مُسافر بن جميل الحَلَّاج المُقْرئ، حدَّث عن شُهدة بنت الآبري وغيرها، وكان حسن التلاوة للقرآن[١٠].

وأبو حفص عمرُ بنُ عثمان بن عُمر البغدادي الحَلَّاج، سمع من أبي الوقت عبدِ الأول الهروي وغيره، وحدَّث، تُوفي ببغداد سنة أربع وست مئة[١١].

* و[الجُلّاخ] بجيم مضمومة وآخره خاء معجمة[١٢]: أبو الجُلّاخ دخداخ بن بُرْد، أخو بشار بن بُرْد، له حكايات.

* قال: الجُلَاس: جماعة[١٣].

قلت: هو بضم الجيم، وآخره سين مهملة مع التخفيف، ومنهم: الجُلَاس بن سويد بن الصامت الصحابي، وحديثُ النفاق واهٍ، ثم تاب[١٤].

---

(١) تابع المصنف في تقييده بالكسر ابن حجر في «التبصير» ١/ ٣٨١.

(٢) «بن إبراهيم» سقط من نسخة سوهاج.

(٣) رسم (النابي) ص١٥٩ من هذا الجزء. وانظر «جمهرة» ابن حزم ص٢٩٤.

(٤) ذكره ابن الكلبي في «الجمهرة» ٢/ ١٧٥.

(٥) من رجال التهذيب.

(٦) مترجم في «سير أعلام النبلاء» ١٤/ ٣٥١، وفيه أن مقتله كان سنة تسع وثلاث مئة.

(٧) مترجم في «تكملة» المنذري ١/ (٢٦) وفيات سنة ٥٨٣، كما ذكر محققه في الفهرس الذي صنعه للكتاب، لكنه سقط من موضعه في الكتاب.

(٨) رسم (تُرك) ص٢٣٩ من هذا الجزء.

(٩) مترجم في «تكملة» المنذري ٣/ (٢٧٢٩) وفيات سنة ٦٣٤.

(١٠) مترجم في «تكملة» المنذري ٣/ (٢٤٩٢) وفيات سنة ٦٣٠.

(١١) مترجم في «تكملة» المنذري ٢/ (١٠٤٢). ولم ترد ترجمته هذه في نسخة الظاهرية.

(١٢) لم ينصَّ على ضبط اللام، ومقتضى سياقه أنها مشددة، وقد قيَّدها بالتخفيف ابن حجر في «التبصير» ١/ ٢٧٤، وهو ما ضبطه الفيروزآبادي إذ جعله على وزن غراب، وقال: علم. وذكر ابن حجر الجلاخ العامري، فانظره.

(١٣) انظر «المؤتلف والمختلف» للدارقطني ٢/ ٨٦٥-٨٦٧، و«الإكمال» ٣/ ١٧٠-١٧٢.

(١٤) انظر «أسد الغابة» ١/ ٣٤٦.

* قال: و[الخِلاَس] بخاء مكسورة.

قلت: معجمة.

قال: خِلَاس الهَجَري[١]، عن علي.

قلت: وقيل: لم يسمع من علي، خرَّج له البخاري مقروناً بآخر، وهو خِلَاس بن عمرو، أما جُلَاس بنُ عمرو[٢]، عن ابن عمر، وعنه أبو جناب الكلبي، فاسمه بالجيم المضمومة، وقيل فيه: ابن محمد، والأصح حديثه[٣].

قال: وخِلَاس بن يحيى التميمي، عن ثابت.

قلت: روى داود بن المُحَبَّر، عن العباس بن رزين السُّلمي، عنه.

* قال: و[خَلّاس] بفتحها والتثقيل: سماكُ بنُ سعد ابن ثعلبة بن خَلّاس الأنصاري. بدري.

وأخوه بشير بن سعد. بدري.

قلت: وابنُه النعمانُ بنُ بشير الصحابي، أمير حمص ليزيد، كنيتُه أبو عبد الله، وحكي في جده خَلّاس هذا كسر أوله مع التخفيف، وهو ابنُ زيد بن مالك الأغرّ ابن ثعلبة بن كعب.

قال: وأبو خَلّاس، أحد الأشراف، شاعر رئيس جاهلي[٤].

قلت: كلبي من بني عَوف بن عُذرة بن زيد اللات.

ومن ولده خالدُ بنُ زبّار[٥] بن علي بن عبد الواسع، كان ـ فيما قاله الأمير[٦] ـ من صحابة أبي جعفر، وأبوه زبّار كان يستخرجُ بني أمية أيام عبدِ الله بنِ علي.

وخَلّاسُ بنُ أمية بن جُدارة أخي خُدْرة، من ولده عبدُ الله بنُ عمير بن حارثة بن ثعلبة بن خَلّاس الأنصاري الخَزْرجي البدري، ذكره موسى بنُ عقبة، وابنُ إسحاق، والواقدي، وكاتبه محمدُ بنُ سعد[٧] وغيرهم. وقيل في نسبه: عبدُ الله بنُ عمير بن عدي بن أمية الخزرجي من بني جدارة.

ومن بني خَلّاس المذكور: ثابتُ[٨] بنُ الحارث بن ثابت بن حارثة بن ثعلبة بن الخَلّاس بن أمية، كنيته أبو معبد، رأى عمر، وحدَّث عن عثمان ـ رضي الله عنهما، وعنه بكرُ بنُ سوادة، وغيرُه.

* قال: و[حُلاَس] بحاء مهملة.

قلت: مضمومة مع التخفيف.

قال: أم الحُلَاس بنتُ خالد.

وأم الحُلَاس بنتُ يعلى بن أمية التميمي.

قلت: هكذا ذكرهما فيما وجدتُه مُقيَّداً بخط شِبْل ابنِ تِكين. والأولى هي بنت خالد بنُ محمد بن عبد الله ابن زهير بن أبي أمية. والثانية بنتُ يعلى بن أمية بن أبي عبيدة بن سعد من بني تميم. وذكرهما الأمير قبل ذلك بالجيم المضمومة دون لفظة «أم» في الأولى، وزاد في نسب الثانية رجلين، فقال[٩]: والجُلَاس بنتُ خالد ابن محمد بن زُهير بن أبي أُمية بن المغيرة، هي أم أبي

---

(١) من رجال التهذيب. قال الحافظ في «التقريب»: كان على شرطة علي، وقد صح أنه سمع من عمار.

(٢) المترجم في «التاريخ الكبير» ٢/ ٢٥٢، و«الجرح والتعديل» ٢/ ٥٤٦.

(٣) من قوله: وهو خلاس بن عمرو... إلى هنا، لم يرد في نسخة الظاهرية.

(٤) ذكره الدارقطني في «المؤتلف» ٢/ ٨٦٣، والأمير في «الإكمال» ٣/ ١٦٩.

(٥) بالراء آخره، وتحرف في «التاج» إلى زبان بالنون.

(٦) في «الإكمال» ٣/ ١٧٠.

(٧) في «الطبقات» ٣/ ٥٣٨. وانظر «مغازي» الواقدي ١/ ١٦٦.

(٨) أورده الأمير في بني جُلاس بالجيم. انظر «الإكمال» ٣/ ١٧٢.

(٩) في «الإكمال» ٣/ ١٧١.

الكرام عبدِ الله بن كِرَام العلوي[١]، ذكره يحيى بنُ الحسين[٢] العلوي في «نسب الطالبيين» وقال الأميرُ أيضاً[٣]: وأم الـجُلَاس بنتُ يحيى بن يعلى بن عبد الرحمن ابن أمية بن أبي عبيدة بن سعد التميمي. وناقشه ابنُ نقطة، فقال: وكان ينبغي له إن وَجَدَ هذه الأسماء مختلفةَ الضبط أن يذكُر ذلك في الـمُختَلَف فيه، كما جرت به العادةُ في كتابه. والله أعلم. انتهى قولُ ابن نقطة[٤].

* قال: الـجَلَالي.

قلت: بفتح أوله والتخفيف، وقبل ياء النسب لام.

قال: محمد بنُ أبي بكر، روى عن ابن الـحُصَين، مات سنة اثنتين وتسعين وخمس مئة، وعاش مئة سنة[٥].

قلت: وشهراً وتسعة عشر يوماً، وهو أبو عبد الله محمدُ ابنُ أبي بكر عبد الله[٦] بن محمد بن عبد الله الـجَلَالي، نسبةً إلى خدمة الوزير جَلَال الدين أبي علي الحسن بن علي بن صدقة.

والـمُهَذَّبُ أبو محمد عبدُ الوهاب بنُ هبة الله بن محمود بن ليث البَزّاز المعروف بالـجَلَالي، ولد سنة ثلاث وعشرين وخمس مئة، أجاز له أبو العز أحمدُ بنُ عبيد الله بن كادش، وهبةُ الله بنُ الـحُصَين، وآخرون، توفي في محرم سنة إحدى وست مئة[٧].

(١) في مطبوع «الإكمال»: عبد الله بن محمد الجعفري.
(٢) في مطبوع «الإكمال»: الحسن.
(٣) في «الإكمال» ٣/ ١٧٢.
(٤) وانظر حلاس أيضاً في «الإكمال» ٣/ ١٧٣، و«التبصير» ١/ ٢٧٥.
(٥) مترجم في «تكملة» المنذري ١/ (٣٥٥).
(٦) اسم «عبد الله» زيادة من نسخة سوهاج، لكن وقع قبله فيها لفظ «بن» وهو خطأ.
(٧) مترجم في «تكملة» المنذري ٢/ (٨٦٢). ومن قوله: نسبة إلى خدمة الوزير، في الترجمة التي قبلها... إلى هنا، لم يرد في نسخة الظاهرية.

* و[الـجَلَّالي] بالتشديد: أبو محمد عبدُ الحميد بن محمد بن علي الـجَلَّالي اللواتي، علَّق عنه السِّلَفي[٨].

* و[الـحَلَالي] بحاء مهملة مفتوحة، والتخفيف[٩]: نسبة إلى جبل حَلال دون عريش مصر إلى جهة الشام، من منازل بني راشدة، له ذكر في فتوح مصر[١٠].

* و[الحِلَالي] بكسر الحاء المهملة، والباقي كالذي قبله[١١]: نسبة إلى حِلال من نواحي اليمن. ما علمتُ منهما أحداً[١٢].

* قال: و[الخِلَالي] بمعجمة مكسورة.

قلت: مع التخفيف.

قال: محمدُ بنُ أحمد بن علي الخِلَالي[١٣]، ثقة، روى عن الربيع والـمُزَني.

* و[الـخَلَّالي] بفتحها والتثقيل: أبو القاسم إبراهيم ابن عثمان الـخَلّالي الـجُرجاني[١٤]، عن حمزة السهمي.

قلت: وأبو سعيد إسماعيلُ بنُ أحمد بن محمد التاجر

(٨) ترجمه ابن نقطة في «الاستدراك»، وذكره ابن حجر في «التبصير» ١/ ٣٨١.
(٩) وقع في نسخة سوهاج بدل «التخفيف» عبارة: «والباقي سواء» وعليه فتكون اللام مشددة، وهو خطأ، فقد ضبطها بالتخفيف ياقوت في «معجم البلدان» ٢/ ٢٨٠.
(١٠) يستدرك:
* الـحَلّالي: مثله لكن بتشديد اللام، نسبة إلى حَلِّ المشكلات، ذكره السخاوي في «الضوء اللامع» ٤/ برقم (٣٩٩)، ونقله المعلمي في حاشية «الأنساب» ٤/ ٢٨١.
(١١) في نسخة سوهاج: والباقي سواء.
(١٢) عبارة «ما علمت منها أحداً» لم ترد في نسخة الظاهرية. وهذان الرسمان (الـحَلالي) و(الحِلالي) وردا في نسخة الظاهرية بين رسمي (جَلَا) و(الـحَلّا) الآتيين، وأثبتهما هنا حسب ورودهما في نسخة سوهاج، لأن موضعهما هنا أنسب.
(١٣) ترجمه السبكي في «الطبقات» ٢/ ١٨٩.
(١٤) مترجم في «سير أعلام النبلاء» ١٩/ ١٦، وأرَّخ وفاته سنة نيف وثمانين وأربع مئة.

الخَلّالي الجُرجاني نزيل نيسابور، عن ابن خُزيمة، وأبي يعلى، وحامدِ بن محمد بن شعيب، وأبي جعفر الطَّحاوي، وذلك في رحلته، روى عنه الحاكم أبو عبد الله، تُوفي سنة أربع وستين وثلاث مئة[١].

* قال: ابن الجَلّا[٢]: من كبار الصوفية في المئة الرابعة.

قلت: اسمُه أحمدُ بنُ يحيى بن عمر أبو عبد الله، صحب ذا النُّون المصري، وأبا تراب النَّخْشَبي، بغدادي، وأبوه كان يتكلَّم على الناس، فيجلُو القلوب، فسُمِّي الجَلّا، ذكره ابنُه، تُوفي أبو عبد الله يوم السبت لاثنتي عشرة خلت من رجب سنة ست وثلاث مئة[٣].

وأحمدُ بنُ إبراهيم الجَلّا أبو بكر البغدادي المِقرئ نزيلُ مكة، أخذ عن أبي بكر بن مجاهد وطبقته، وكان يجلو المرايا، ثم ترك ذلك، وكان زاهداً ورعاً، تُوفي قبل الستين وثلاث مئة. ذكره أبو عمرو الداني في «طبقات القراء»[٤].

وأحمدُ بنُ عبد الباقي بن محمد بن الجَلّا أبو البركات النجار المقرئ، عن نصر بن البَطِر، تُوفي سنة أربع وأربعين وخمس مئة[٥].

* وجَلَا: بالتخفيف والقصر مع التنكير: اسمُ رجلٍ سُمي بفعل ماض، فقال القُلَاخ:

أنا القُلاخُ بنُ جَنَاب بن جَلَا
أبو خَنائِيْرَ أَقُودُ الجَمَلا[٦]

وكذلك جَلَا في البيت المشهور:

أنا ابنُ جلا وطَلَّاع الثنايا
مَتَى أَضَعِ العِمَامةَ تَعْرِفُوني

وقال سيبويه: كأنه بمعنى: أنا ابن الذي جَلَا، أي: أوضح وكشف.

* قال: و[الحلّا] بمهملة: أبو الحسين الحلّا[٧] عليُّ ابنُ عبد الله بن وصيف الناشئ، من رؤوس الإمامية، يروي عن المبرد.

قلت: وأبو الحَلّا المغربي، ذكره ابنُ نقطة.

* الجِيْخَني: بكسر أوله، ثم مثناة تحت ساكنة، ثم خاء معجمة مفتوحة، ثم نون مكسورة، تليها ياء النسب، نسبة إلى جِيْخَن: قرية من قرى مرو، منها: أبو عبد الله محمدُ بنُ أحمد بن الحسن[٨] الجِيْخَني المعلم، حدَّث عنه أبو القاسم ابنُ عساكر وغيره.

* والخَبْجَبي: بخاء معجمة مفتوحة، ثم موحدة

---

(١) مترجم في «تاريخ جرجان» برقم (١٧٣). وانظر «الأنساب» ٥/ ٢١٨، ٢١٩.

(٢) قال السمعاني: هذا اسم لمن يُجَلِّي الأشياء الجديدة كالمرآة والسيف وغيرهما، وقد يُنسب إلى غير ذلك. وقد شكل في مطبوع «المشتبه» (ص١٩٧ ط مصر) بضم الجيم، وهو خطأ.

(٣) مترجم في «تاريخ بغداد» ٥/ ٢١٣، ٢١٤، و«أنساب» السمعاني ٣/ ٣٩٧.

(٤) وابن الجزري في «غاية النهاية في طبقات القراء» ١/ ٣٦. ولم ترد ترجمته هذه في نسخة الظاهرية.

(٥) مترجم في «الوافي بالوفيات» ٧/ ١٤.
وانظر الجلاء أيضاً في «أنساب» السمعاني ٣/ ٣٩٧، ٣٩٨، و«غاية النهاية» برقم (٢٢٦٩).

(٦) في «مؤتلف» الآمدي ص٢٥٤: «وأخو خناشير يقود جملا» ورواية المؤلف موافقة لرواية الفيروزآبادي في «القاموس» (قلخ). والخنائير والخناشير: الدواهي.

(٧) يعني بفتح الحاء المهملة وتشديد اللام ألف، كما ذكر ابنُ خلكان في ترجمته في «وفيات الأعيان» ٣/ ٣٦٩، قال: وإنما قيل له ذلك لأنه كان يعمل حلية من النحاس. وذكر نحوه ياقوت في ترجمته في «معجم الأدباء» ١٣/ ٢٨٥-٢٩٩.

(٨) مثله في «اللباب» و«معجم البلدان»، ووقع في «أنساب» السمعاني ٣/ ٤٠٦: الحسين، وأرّخ وفاته سنة تسع وثلاثين وخمس مئة. وقد انقلب اسمه في «تاج العروس» مادة (جخن)، فصار أحمد بن محمد بن الحسن.

ساكنة، ثم جيم مفتوحة ثم موحدة مكسورة: نسبة إلى بقيع الخَبْجَبَة، وهو بالمدينة الشريفة نحو بئر أبي أيوب. والخَبْجَبَة: شجرة كانت تنبتُ هناك، سُمِّي البقيعُ بها، ولم أعلم من هذه النسبة أحداً.

* قال: الجَيْراني: من محلة جَيْران بأصبهان.

قلت: هي بفتح الجيم، وكسرها بعضُ الحفاظ، وبسكون المثناة تحت، وبعد الألف نون.

قال: محمدُ بنُ إبراهيم، صاحبُ بَكْرِ بنِ بكّار.

قلت: تُوفي سنة ثمان وسبعين ومئتين، وكان ثقةً[١].

قال: وأحمد بن محمد بن سهل الجيراني، عن لُوين، وعنه ابنُ المقرئ.

قلت: هو أبو العباس ابن مَمَّجة[٢] الأصبهاني، ثقة، توفي سنة ست وثلاث مئة. قاله ابن مردويه.

قال: والهُذيل بنُ عبد الله الجَيْراني، شيخٌ لابن المقرئ.

قلت: كنيته أبو زُفر[٣].

قال: وآخرون.

قلتُ: منهم عُمر بنُ عبد الله بن أحمد الجيراني، وكسر الجيم السلفيُّ فيما وجدتُه بخطه، روى عن عمر هذا أبو القاسم عبدُ الرحمن بنُ محمد بن أحمد المُعَدل الهَمْداني.

و[٤]أبو الخير محمودُ بنُ حمد بن أحمد بن محمد الجيراني، حدَّث بأصبهان عن رزق الله التميمي، وعنه أبو القاسم ابنُ عساكر، وقيَّده بكسر الجيم[٥].

* قال: و[الجَبْراني] بموحدة: أبو القاسم أحمدُ بنُ هبة الله الجَبْراني، حدَّثنا عنه سنقر بحلب، قيَّده ابنُ نقطة، ويجوز كسرُ أوله؛ لأنَّه من قرية جِبْرين من أعمال حلب[٦].

قلت: هو من ذُرِّية أبي جعفر أحمدَ بن عبيد البُحْتري أخي أبي عُبادة البحتري الشاعر، وتقدم ذكرهُ في حرف الموحدة[٧].

قال: ومحمدُ بنُ خَلَف الجَبْراني.

قلت: هو أبو الحسن محمدُ[٨] بنُ خلف بن عمر، ويُقال فيه أيضاً: الجبريني من بيت جبرين: بين عَسْقَلان وغَزَّة، حدَّث عن أحمد بن الفضل الصائغ، وعنه أبو بكر محمد بن إبراهيم بن المقرئ[٩].

* قال: [والجِيْزاني] بكسر المهملة، وزاي.

قلت: بينهما مثناة تحت ساكنة، وبعضهُم[١٠] فتح الحاء المهملة، والصوابُ فيما ذكره ياقوت[١١] الكسر، وهو المشهور.

---

(١) مترجم في «أخبار أصبهان» لأبي نعيم ٢/ ٢١٠.

(٢) شُكل في نسخة سوهاج، و«الاستدراك» لابن نقطة بتشديد الميم الثانية، وشُكّل في نسخة الظاهرية بتشديد الجيم، وأغفل من الشكل في «تاريخ أصبهان» ١/ ١٢٧، و«أنساب» السمعاني (الجيراني)، و«معجم البلدان» (جيران).

(٣) ترجمه أبو نعيم في «أخبار أصبهان» ٢/ ٣٤٠.

(٤) من قوله: عمر بن عبد الله بن أحمد... إلى هنا، لم يرد في نسخة الظاهرية.

(٥) ترجمه والذي قبله ابنُ نقطة في «الاستدراك». وانظر حاشية «الإكمال» ٢/ ٢٤٨، ٢٤٩.

(٦) ترجمه الصفدي في «الوافي» ٨/ ٢٢٧، والمنذري في «التكملة» ٣/ (٢٣٤١) وفيات سنة ٦٢٨، وياقوت في «معجم البلدان» رسم (جبرين قورسطايا).

(٧) رسم (البحتري) ص١٨٦ من الجزء.

(٨) مثله في «اللباب»، و«معجم البلدان»، ووقع في «الأنساب» (الجبريني) ٣/ ١٧٨: محرز، وانظر ما علَّقه عليه محققه.

(٩) وانظر أيضاً «الأنساب» (الجبريني).

(١٠) هو ابن نقطة في «الاستدراك».

(١١) في «معجم البلدان» ٢/ ٣٣١، ومثله السمعاني في «الأنساب» ٤/ ٢٩٢، وابن الأثير في «اللباب».

قال: نسبة إلى جِيْزان: بلدة من ديار بكر، أبو بكر محمدُ بنُ إسماعيل الجِيزاني الفقيه، له شِعر، تُوفي في سنة سبع وست مئة[١].

ومحمدُ بنُ أبي طالب الجِيْزاني الأديب، كتب عنه الشهاب القُوصي سنة عشر.

قلت: وأبو الحسن حمدونُ بنُ علي الجِيْزاني[٢] الإسعردي، روى عن سُليم بن أيوب الرازي، وعنه محمدُ بنُ أحمد بن الحسين أبو بكر الشاشي الفقيه، وقال: هو منسوبٌ إلى موضع بديار بكر. انتهى.

ويوسفُ بنُ محمود بن يوسف الجِيزاني، سمع بماردين عليَّ بنَ أبي العلاء الفَرَضي كتاب «مشارق الأنوار» للصَّغَاني بسماعه من محمود بن محمد بن عمر الهروي، بسماعه من المؤلف.

وأبو بكر[٣] بنُ محمد بنِ عبد الله الجِيْزاني، سمع من القاسم بن محمد بن البرزالي.

* قال: و[الخَيْراني] بخاء معجمة وياء.

قلت: المعجمة مفتوحة، والياء مثناة تحت.

قال: أبو نصر بن طوق[٤] الخَيْراني الموصلي، معروف.

قلت: هو أبو نصر أحمدُ[٥] بنُ عبد الباقي بن الحسن ابن محمد بن عبد الله[٦] بن طوق بن سلام بن المختار ابن سُليم الربعي، حدَّث عن نصر بن أحمد المَرْجي وغيره، وعنه أبو بكر الخطيب، تُوفي بالموصل سنة تسع وخمسين وأربع مئة عن سبع وثمانين سنة.

وابنه أبو الفضائل محمدُ بنُ أحمد الخَيْراني، الفقيهُ الشافعي، تفقَّه على الشيخ أبي إسحاق الشيرازي، وسمع من أبي الطيب الطَّبري وغيره، تُوفي سنة أربع وتسعين وأربع مئة ببغداد[٧].

وإخوتُه: علي، والحسنُ، والحسينُ، وهبةُ الله؛ بنو أبي نصر أحمد بن عبد الباقي الخَيْراني، أجاز لهم أبو إسحاق إبراهيمُ بنُ محمد بن إبراهيم الزنجاني[٨].

* قال: و[الحُبْراني] بحاء، وموحدة.

قلت: الحاء مهملة مضمومة، والموحدة ساكنة.

قال: أبو راشد الحُبْراني[٩]، وطائفة.

قلت: أبو راشد حدَّث عن عبادةَ بن الصامت، والمقداد، وعبدِ الرحمن بن شِبْل الأنصاري: الصحابة، رضي الله عنهم، وعنه محمدُ بنُ زياد الألهاني، شهد فتح قُبرس مع أبي الدرداء، واسمه أخضر بن خوط على المشهور، ونسبتُه إلى حُبْران بن عمرو بن قيس: قبيل من حِمْير باليمن[١٠].

وحُبْران: قريةٌ من قُرى حوران من أعمال دمشق، وغالبُ أهلِ حُبْران هذه نصارى.

* قال: الجَيْشَاني.

---

(١) مترجم في «الوافي بالوفيات» ٢/ ٢١٧.

(٢) مثله في «أنساب» السمعاني ٤/ ٢٩٢، و«معجم البلدان» (حيزان)، و«التبصير» ١/ ٣٨٢، ووقع في «اللباب»: أبو الحسن علي بن حمدون.

(٣) هذه الترجمة لم ترد في نسخة الظاهرية.

(٤) تحرف في النسختين إلى «تحوق».

(٥) مترجم في «تاريخ بغداد» ٤/ ٢٧٢، و«الأنساب» و«اللباب» و«معجم البلدان».

(٦) مثله في «اللباب» و«معجم البلدان» وبعض نسخ «الأنساب»، ووقع في نسخة سوهاج «عبيد الله»، ومثله في «الإكمال» ٢/ ٢٥١، و«تاريخ بغداد»، وبعض نسخ «الأنساب».

(٧) مترجم في «الوافي بالوفيات» ٢/ ١٠٥، ١٠٦.

(٨) من قوله: وإخوته... إلى هنا، لم يرد في نسخة الظاهرية. وفاتَه:

* الخَيْراني: نسبة إلى خَيْران بن نوف بن همدان، ذكره ابن الأثير في «اللباب».

(٩) من رجال التهذيب.

(١٠) وانظر استيفاء الحبراني في «التبصير» ١/ ٣٨٣، وحاشية «الإكمال» ٢/ ٢٤٩، ٢٥٠.

قلت: بفتح أوله، وسكون المثناة تحت، وفتح الشين المعجمة، وبعد الألف نون، نسبة إلى جَيْشان بن عَيْدان ـ بالعين والدال المهملتين المفتوحتين، بينهما مثناة تحت ساكنة، وقيل: بذال معجمة، كما قيَّده المصنف في حرف العين المهملة، وليس بمعروف، وقيل فيه: غيدان بمعجمة أوله[١] ـ ابن حجر بن ذي رعين ـ واسمه يريم ـ ابن زيد بن سهل بن عمرو بن قيس بن معاوية ابن خيثم بن عبد شمس بن وائل بن الغوث بن قطن ابن عَرِيب. وقيل: جيشان هو عَيْدان. وذكره المصنفُ في حرف العين المهملة.

قال: أبو تميم، تابعي كبير[٢].

قلت: اسمُه عبدُ الله بنُ مالك بن أبي الأسحم، عن عُمر، وعلي ومُعَاذ ـ رضي الله عنهم ـ وعنه بكر بنُ سوادة، وطائفة.

قال: وغير واحد.

قلت: منهم سيفُ بنُ مالك الجَيْشاني[٣]، من أصحاب عمر بن الخطاب، وهو أخو أبي تميم المذكور، هاجرا من اليمن إلى المدينة في خلافة عمر، وصحباه[٤].

* قال: و[الخَيْشَاني] بخاء معجمة: أبو الحسن الخَيْشاني، نسبة إلى جَدِّهم خيشان، سمرقندي يروي «جامع» الترمذي، عن ابن عامر السمرقندي.

قلت: ابن عامر هو أبو بكر أحمدُ بنُ إسماعيل بن عامر.

* قال: و[الحُبْشاني] بمهملة وموحدة.

قلت: المهملة مضمومة[٥].

قال: أبو يعلى[٦] محمدُ بنُ علي بن جعفر بن حُبْشان الحُبْشاني الفقيه الداوودي، واسطي، يروي عن ابن السَّقا.

قلت: هو ابنُ علي بن جعفر بن القاسم بن حُبْشان، روى أيضاً عن عبد الغَفَّار الحصيني، وآخرين[٧].

* و[الجَسْتاني]: بجيم مفتوحة، ثم سين مهملة ساكنة، ثم مثناة فوق مفتوحة: الأمير خُمارتكين الجَسْتاني، حدَّث بمكة والمدينة والكوفة عن أبي محمد الجوهري فقط، وكان أميراً على الحاج في سنة سبع وتسعين وأربع مئة، وتُوفي سنة تسع بعد الحج بسنتين.

* والحُسْبَاني: بضم المهملة، وسكون السين المهملة أيضاً، وفتح الموحدة: نسبة إلى حُسْبان، من أعمال دمشق، خرج منها جماعةٌ من العلماء والرواة متأخرون[٨].

* و[الخُشْبَاني] بخاء ثم شين معجمتين، الأولى مضمومة، والثانية ساكنة، ثم موحدة: أبو عثمان عليُّ ابنُ طالب بن سلطان بن مُسلم بن الحسن بن إسماعيل السعدي بن الخُشْباني، حَدَّث عن أبي القاسم ابن عساكر.

* قال: جَيْفَر.

قلت: بفتح الجيم والفاء، بينهما مثناة تحت ساكنة، وآخره راء.

---

(١) قال الأمير في «الإكمال» ٢/ ٣٨٧: ومن قال بمهملة فقد أخطأ. وانظر «الإكمال» ١/ ١٧٤، ١٧٥.

(٢) من رجال التهذيب.

(٣) مترجم في «أنساب» السمعاني.

(٤) وانظر أيضاً «الإكمال» ٢/ ١٩١، ١٩٢، و«الأنساب» ٣/ ٤١٢، ٤١٣.

(٥) قيَّده الأمير في «الإكمال» ٢/ ٣٨٦ حَبْشان بفتح الحاء المهملة والموحدة، وهو ما قيَّده ابن حجر في «التبصير» ١/ ٣٨٣.

(٦) مثله في «التبصير» ١/ ٣٨٣، ووقع في «الإكمال» ٢/ ٣٨٦: أبو علي.

(٧) من قوله: هو ابن علي... إلى هنا، لم يرد في نسخة الظاهرية.

(٨) ذكر بعضَهم ابنُ حجر في «التبصير» ١/ ٣٨٤.

قال: وعباد بن الـجُلَنْدى، ملكا عُمان، بعث النبيُّ ﷺ إليهما عمرو بنَ العاص رسولاً.

قلت: كذا وجدتُه بخط المصنِّفُ: ابن الـجُلَنْدى، ولو قال: ابنا، بألف التثنية؛ لكان أبين، فجيفر وعباد أخوان، وقيل في عباد: عبد[١]، وذكر المصنفُ جيفر[٢] في «التجريد»[٣]، وقال: أسلم ولا رؤية له، ولم يذكر أخاه باسمه المشهور، بل قال[٤]: عبد بن الـجُلَنْدى، أسلم هو وأخوه جَيْفَر على عهد رسول الله ﷺ وكان بعُمان. انتهى.

قال: ومنذرُ بنُ جَيْفَر، عن أبيه، وعن أبي عمرو بن العلاء وطائفة، وعنه محمدُ بنُ أحمد بن الحسن القَطَواني، ومحمدُ بنُ سالم الأزدي.

وصُهيرة[٥] بنت جَيْفَر، عن عائشة، وعنها يعلى بن حكيم.

* و[خَنْفَر] بمعجمة ونون: محمدُ بن علي بن خَنْفَر الأسدي، حدَّث بدمشق عن القاضي أبي المعالي القرشي، وعنه الحافظ الضياء.

قلت: هو أبو عبد الله محمدُ بنُ علي بن خَنْفَر ابن الحسين بن قُوقا ـ بقافين الأولى مضمومة ـ مولده سنة ثمان وتسعين وأربع مئة، وقد ذكره المصنفُ مختصراً في حرف القاف[٦]، وشيخه القاضي أبو المعالي هو محمدُ ابنُ يحيى بن علي بن عبد العزيز القرشي.

قال: وأبو الفرج محمدُ بنُ عبيد الله الواسطي الوكيل، لقبهُ خَنْفَر، سمع منوجهر بن تركان شاه، مات سنة تسع عشرة وست مئة[٧].

وخُنْفَر: بخاء مضمومة معجمة، ثم مثناة ساكنة، ثم فاء مفتوحة: قرية ببُخارى[٨].

قلت: المثناة فوق.

---

(١) دون إضافة، وسماه الفيروزآبادي «عبد الله»، وهو رواية فيما ذكره ابن حجر في «الإصابة» ٣/ ١٢٣، وقد ظن الزبيدي أن الذهبي لم يذكره في «التجريد»، والذهبي إنما ذكره باسم «عبد» كما في كتابه «التجريد» ١/ ٣٦٠. وانظر «أسد الغابة» ٣/ ٥١٤ و١/ ٣١٧. وتحرف في «الإصابة» ١/ ٢٦٤ إلى عبيد.

(٢) من قوله: وعباد أخوان... إلى هنا، سقط من نسخة الظاهرية.

(٣) ١/ ٩٤.

(٤) في «التجريد» ١/ ٣٦٠، وذكره باسم «عبد» ابن الأثير في «أسد الغابة» ٣/ ٥١٤، وانظر التعليق رقم (٢).

(٥) كذا في نسختي الظاهرية وسوهاج، ومثله في مطبوع «المشتبه» طبعة ليدن ص١٣٣، ووقع في طبعة مصر ص١٩٨: ضميرة، وهو الوارد في «القاموس».

(٦) رسم (قوقا).

(٧) مترجم في «تكملة» المنذري ٣/ (١٨٨٥).

(٨) لم يذكرها ياقوت في «معجم البلدان»، وقد ذكر «خَنْفَر» بنون بعد الخاء المفتوحة (كذا شكلت في المطبوع)، ونقل أنها مدينة بأَبْيَن.

حرف الحاء

قال: حرف الحاء.

قلت: المهملة.

* قال: **حاتِم**: بيِّن.

قلت: ومنهم عديُّ بنُ حاتِم الطائي الصحابي، رضي الله عنه، وليس في الصحابة فيما أعلم من اسمه حاتِم مجزوم به[١]، والله أعلم.

* قال: و[**جائِم**] بجيم ومثلثة: جائِم بنُ مُرَيْد الدَّلّال، عن أبيه، وعنه إبراهيمُ بنُ فهد، قاله ابنُ صاعد بحاء.

قلت: مهملة، ومثناة فوق، وكذلك وجدتُه بخط الحافظ عبد الغني المَقْدسي، وذكر بعضُ مشايخنا أنَّ فيه الوجهين، وقال عبدُ الغني بنُ سعيد: قال لي عليُّ ابن عمر ـ يعني: الدارقطني ـ كذا قال لنا الطاهري بالجيم، وقال لنا ابن صاعد بالحاء انتهى[٢]. والمعروفُ بالجيم والمثلثة، روى جائمٌ، عن أبيه، عن أيوب السَّخْتِياني.

* **الحاتِمي**: نسبة إلى حاتِم الطائي وغيره، معروف.

* و[**الخاتِمي**] بخاء معجمة: أبو الوفاء كركبُ بن كسكار[٣] الخاتِمي التركي المُعلم المُنجم، حدَّث عنه أبو موسى المَدِيني في «معجمه»، ونسبه هكذا.

* **الحاجِبي**: بعد الألف جيم، ثم موحدة مكسورتان: صخرُ بنُ محمد بن حاجِب الحاجِبي[٤]، روى عن مالك والليث مناكير.

وأبو علي إسماعيلُ بنُ محمد بن أحمد بن حاجب الحاجِبي الكُشّاني، راوي «صحيح» البُخاري عن الفَرَبْري، تُوفي سنة إحدى وتسعين وثلاث مئة[٥].

وأبو الحسن محمدُ بنُ أحمد بن الهيثم بن صالح بن عبد الله الحاجِبي التميمي المصري[٦]، من ولد حاجب ابن زُرارة، روى عنه محمدُ بنُ المُظَفَّر.

وآخرون منهم من يُنسب إلى حاجِب بن غفار بن مُلَيل بن ضمرة بن بكر بن عبد مناة بن كنانة، منهم أبو بَصْرة حُميل[٧] بن بَصْرة بن وَقّاص بن حاجِب بن غفار، هكذا نسبه ابنُ يونس في «تاريخه».

ومنهم عَزَّةُ صاحبة كُثَيِّر، وهي بنت حُمَيل ـ وقيل: جميل ـ بن حفص بن إياس بن عبد العُزَّى بن حاجب ابن غِفَار[٨].

* و[**الجاجَني**] بجيمين مفتوحتين، وقبل ياء النسب نون، نسبة إلى جاجَن: من قرى بُخارى، منها أبو نصر أحمدُ بنُ محمد بن الحارث الجاجَني البُخاري الفقيه، له رحلةٌ إلى العراق والحجاز، روى عنه أبو الطيب طاهرُ بنُ أبي علي الحُرَيثي[٩] الفقيه الراوي عن الأعمش، وغيرُه.

* قال: **الحارث**، خلق.

---

(١) عدي بن حاتم يقال له أيضاً: حاتم بن عدي، كما ذكر ابن الأثير في «أسد الغابة» ١/ ٣٧٦، والذهبي في «التجريد» ١/ ٩٤.

(٢) انظر «المؤتلف والمختلف» لعبد الغني ص٣١، ووقع عند الدارقطني في مطبوع «المؤتلف والمختلف» ٣/ ٢٠٣٧ حاتم بالحاء المهملة.

(٣) تحرف في حاشية «الأنساب» إلى إشكاب.

(٤) مترجم في «المجروحين» لابن حبان ٢/ ٣٧٨، و«ميزان الاعتدال» ٢/ ٣٠٨، و«الأنساب».

(٥) مترجم في «سير أعلام النبلاء» ١٦/ ٤٨١.

(٦) مترجم في «أنساب» السمعاني ٤/ ١١، ١٢.

(٧) تقدم ذكره في رسم بصرة ص٢٨٠، وفي رسم حُميل ص٥٤٠، وقيَّده المؤلف هناك بضم الحاء المهملة، وفتح الميم، وسكون المثناة تحت، تليها لام قال المؤلف: وقيل: جميل بجيم مفتوحة وكسر الميم.

(٨) انظر «جمهرة أنساب العرب» لابن حزم ص١٨٦.

(٩) نسبة إلى جده حُريث، وقد تحرف في «التبصير» ٢/ ٤٨٣ إلى الجويني، ووقع فيه «أبو طاهر»، وهو خطأ أيضاً، صوابه: أبو الطيب طاهر، كما ذكره المؤلف هنا، وترجمه السمعاني في «الأنساب» (الحريثي).

قلت: بعد الألف التي تسقط رسماً في الخط راءٌ مكسورة، ثم مثلثة.

* قال: ووحشي بنُ حَرْب.

قلت: أبوه بفتح الحاء المهملة، ثم راء ساكنة، ثم موحدة، ووحشي حَبَشي، وهو القاتِل قبلَ إسلامه حمزةَ رضوان الله عليه، وبعد إسلامه مسيلمةَ الكذاب.

قال: وابنُه حَرْب[١].

قلت: روى عن أبيه، وعنه ابنُه وحشي بنُ حَرْب ابن وحشي بن حَرْب، وروى عن وحشي هذا الوليدُ ابنُ مسلم وغيره.

حدَّث محمدُ بن ثابت بن حسان، فقال: حدَّثنا إسحاق ابنُ زيد الخَطَّابي، حدَّثنا محمدُ بنُ سليمان، عن وحشي بن حَرْب بن وحشي، عن أبيه، عن جده قال: شكى رجلٌ إلى النبي ﷺ الفاقة، فقال له رسول الله ﷺ: «لعلك تتقدمُ من هو أسنُّ منك؟» قال: نعم، قال: «فلا تفعل» قال: فترك ذلك، فأذهب الله عز وجل عنه الفاقة.

قال: وحَرْبُ بن الحارث[٢]، عن علي.

قلت: روى عنه قوله، وعنه ربيعُ بن زياد.

قال: وحَرْبُ بنُ عبيد الله، شيخٌ لعطاء بن السائب.

قلت: روى عطاءٌ عنه، عن خالٍ[٣] له، عن النبي ﷺ قال: «ليس على المسلم عُشُور إنما العُشُور على اليهود والنصارى» رواه أبو نُعيم، عن سفيان، عن عطاء، واختُلف فيه على عطاء[٤].

قال: وحَرْبُ بن قيس[٥]، شيخٌ لعُمارة بن غَزِيَّة.

قلت: وروى عنه أيضاً عبدُ الله بن سعيد بن[٦] أبي هند.

قال: وحَرْبُ بن خالد.

قلت: حَرْبُ بن خالد اثنان: أحدهما: ابنُ خالد بن جابر بن سَمُرة السُّوَائي، سمع أباه، عن جدِّه، ذكره «البخاري»، في التاريخ[٧]، وقال بعده: حَرْب بن خالد عمَّ أبي محمد من ولد سَمُرة بن جُندب الفزازي، عن ميسرة مولى سَمُرة، روى عنه أبو محمد السُّوَائي، من ولد سَمُرة بن جندب. انتهى.

قال: وحَرْبُ بن شَدَّاد[٨].

قلت: أبو الخَطَّاب اليشكُري، روى عن الحسن، وشَهْر، وغيرِهما، وعنه ابنُ مهدي وغيره.

قال: وحَرْبُ بن سُرَيج.

قلت: أبو سفيان المِنْقَري التَّميمي، سمع أباه، ومحمدَ ابنَ علي، والحسن، روى عنه ابنُ المُبارك، وموسى بنُ إسماعيل، كناه زيدُ بن حُباب، فيه نظر. قاله البخاري[٩].

قال: وحَرْبُ بنُ زهير[١٠].

---

(١) من رجال التهذيب، ومترجم في «التاريخ الكبير» ٣/ ٦١.

(٢) مترجم في «التاريخ الكبير» ٣/ ٦٠.

(٣) في الأصلين: عن «خالة»، والتصويب من «تاريخ» البخاري ٣/ ٦٠، و«الجرح والتعديل» ٣/ ٢٤٩، ومن مصادر التخريج الآتية. وحرب بن عبيد الله من رجال التهذيب.

(٤) أورده البخاري في «التاريخ الكبير» ٣/ ٦٠ في ترجمة حرب ابن عبيد الله، بلفظ «المسلمين»، بدل «المسلم». ورواه أحمد في «المسند» ٥/ ٤١٠ من طريق عطاء بن السائب، عن حرب ابن هلال الثقفي، عن أبي أمية رجل من تغلب، أنه سمع رسول الله ﷺ... وانظر الاختلاف فيه عن عطاء عند أبي داود بالأرقام (٣٠٤٦) و(٣٠٤٧) و(٣٠٤٨) و(٣٠٤٩) في الخراج: باب في تعشير أهل الذمة إذا اختلفوا بالتجارات. وانظر «النهاية» مادة (عشر).

(٥) مترجم في «التاريخ الكبير» ٣/ ٦١.

(٦) من قوله: شيخ لعمارة... إلى هنا؛ سقط من نسخة سوهاج.

(٧) ٣/ ٦١.

(٨) من رجال التهذيب، ومترجم في «التاريخ الكبير» ٣/ ٦٢.

(٩) في «التاريخ الكبير» ٣/ ٦٣، وهو من رجال التهذيب.

(١٠) مترجم في «التاريخ الكبير» ٣/ ٦٣.

قلت: حدَّث عليُّ بنُ الـمَدِيني، عن محمدِ بن بشر، سمع محمد بن أبي إسماعيل، عن حَرْب بن زهير، عن يزيد بن زهير الضُّبَعي، عن أنس بن مالك رضي الله عنه، عن النبي ﷺ قال: «النفقة في سبيل الله تُضاعفُ سبع مئة ضعف» وفي سنده اضطراب[١].

قال: وحَرْبُ بن ميمون، صاحبُ الأغْمية[٢].

وحَرْبُ بن ميمون أبو الـخَطَّاب البصري[٣]، عن النَّضْرِ بن أنس، وهذا مما وهم فيه البخاري ومسلم، فجعلاهما واحداً.

قلت: لو قلَّد المصنِّفُ أحداً ممن قال هذا القول، فعزاه إليه؛ سَلِمَ، فإنَّ ابنَ الجوزي قاله، وقبلَه عبدُ الغني ابنُ سعيد، وقبلهما الدارقطني، فذكر ابنُ الجوزي في كتابه في الضعفاء أبا الـخَطَّاب البصري، ووثَّقه، وقال بعده تمييزاً: حَرْب بن ميمون البصري أبو عبد الرحمن صاحبُ الأغْمية، عن خالد الحذّاء، قد جعل البخاريُّ هذا والذي قبله واحداً، وطعن فيه، وتبعه مسلمٌ في ذلك، وهو غلطٌ، إنَّما هما اثنان بصريان، فأبو الـخَطَّاب ثقةٌ، وأبو عبد الرحمن ضعيفٌ، كذلك قال ابنُ الـمَدِيني والفَلَّاس، وقال سليمانُ بنُ حرب في الضعيف: هو أكذبُ الناس. انتهى كلامُ ابن الجوزي، وفيه تخليطٌ فاحش، وإنما أخذهُ ـ والله أعلم ـ من كلام عبد الغني بن سعيد، فإنه ذكر نحوه في الـجُزء الذي أملاه في أوهام «تاريخ البخاري الكبير» وفي كتابه «المؤتلف والمختلف»[٤]، فذكر في الجزء الرجُلَين، وقال عن الأصغر: وهو الذي يُقال له: صاحب الأغْمية، وهذا أيضاً مما وهم فيه البُخاري، وأولُ من نبَّهني على ذلك عليُّ بنُ عمر رحمه الله، وقال لي: إنَّ مسلم بن الحجاج تبعه على ذلك، وجعل الاثنين واحداً، وقال عبدُ الغني أيضاً في الكتاب بعد ذكر الرجلين: قال لي أبو الحسن عليُّ ابن عمر: هذا مما أُخذ على البخاري، لأنه جعله هو والأول واحداً، وكذلك جعله مسلمُ بنُ الـحَجَّاج، فأخطآ فيه جميعاً. انتهى.

وهذا المذكورُ عن البخاري ليس كما ذُكر، فإن البخاريَّ فَرَّق بين أبي الـخَطَّاب الأكبر، وبين أبي عبد الرحمن في «التاريخ الكبير»[٥]، ونُسختي به بخط الحافظ أبي الغنائم محمد بن علي بن ميمون النَّرْسي، وقرأها على أبي أحمد عبد الوهّاب بن محمد الغَنْدَجاني، وسمعها منه عدةٌ من الـحُفَّاظ والأئمة، منهم أبو نصر الـمُؤتمن بنُ أحمد السّاجي، وعبدُ الخالق بنُ أحمد اليوسفي، وأبو عامر محمدُ ابنُ سعدون العَبْدَري، وأبو الفضل محمد بنُ ناصر، وأبو الخير هَزَارسِب بنُ عوض الـهَرَوي، وأحمدُ بنُ يحيى بن أحمد بن ناقة، وعليُّ ابنُ عبيد الله بن نصر بن الزاغُوني، وعليُّ بنُ أحمد بن علي بن الإخوة البَيِّع، وأبو منصور محمدُ بنُ ناصر اليَزْدي، ومحمدُ بنُ أحمد بن محمد بن داود الأصبهاني، والمباركُ بنُ أحمد بن عبد العزيز بن المعمر الأنصاري، وأبو منصور موهوبُ بن أحمد الجواليقي وغيرهم، فذكر البخاريُّ في «التاريخ» الرجلين، وابتدأ بالأصغر، فقال[٦]: حَرْب بن ميمون أبو عبد الرحمن صاحب الأغْمية البصري، كنَّاه عليُّ بن أبي هاشم، وقال

---

(١) أورده البخاري في «التاريخ الكبير» ٣/ ٦٣ في ترجمة حرب ابن زهير، وأورد الاضطراب في إسناده.

(٢) من رجال التهذيب، ومترجم في «التاريخ الكبير» ٣/ ٦٤، والأغمية: جمع غماء وزان كساء، وهو سقف البيت.

(٣) من رجال التهذيب، ومترجم في «التاريخ الكبير» ٣/ ٦٥.

(٤) ص٣٥، ٣٦.

(٥) ٣/ ٦٤ و٦٥.

(٦) في «التاريخ الكبير» ٣/ ٦٤.

محمد بن عُقْبة: كان حَرْبٌ مجتهداً، سمع حبيب بن حجر، وهشامَ بنَ حسان، وقال ابنُ أبي الأسود: حدَّثنا حِبّان، حدَّثنا حَرْب بنُ ميمون، عن خالد، عن أبي إياس، قال محمد: قدمتُ، فأتيتُ النبي ﷺ، فصافحني، مرسل.

وقال البخاريُّ أيضاً بعد هذا بأربعِ تراجم[1]: حَرْب ابن ميمون، يُقال: أبو الخَطَّاب البصري، مولى النضرِ بن أنسٍ الأنصاري، عن أنس، سمع منه يونسُ بنُ محمد، قال سليمانُ بن حَرْب: هذا أكذبُ الخلق. انتهى.

فهذا البخاريُّ ـ رحمه الله ـ فرَّق بين الرجلين، وعَقَد لهما ترجمتين، فأخطأ عليه من نَسَب الوهمَ إليه[2]، لكن مسلماً خلطَهما في كتابه «الكنى»، فقال في باب الخاء المعجمة[3]: أبو الخَطَّاب حَرْب بن ميمون، عن النضر بن أنس، روى عنه يونسُ بنُ محمد، ويُقَال: أبو عبد الرحمن. وقال في حرف العين المهملة[4]: أبو عبد الرحمن ـ ويُقال: أبو الخَطَّاب ـ حَرْب بن ميمون صاحبُ الأغْمِية سمع عطاءً، والنضر بن أنس، روى عنه حبان، وحَرَميُّ بن عمارة، وأبو بكر بن أبي الأسود. وما أحسن ما فَرَّق بينهما أبو حاتم محمدُ بنُ حبّان البُسْتي في كتابه «تبع الأتباع» فقال: حَرْب بن ميمون أبو عبد الرحمن الذي يُقال له: صاحب الأغْمية بصري، أظنه يخطئ، يروي عن أيوب، وكان مُتَعبِّداً، روى عنه البصريون، وليس هذا بحرب بن ميمون أبي الخَطَّاب، ذاك واهي. انتهى.

(١) «التاريخ الكبير» ٣/ ٦٥.

(٢) إنما نُسب الوهم إلى البخاري اعتماداً على صنيعه في كتابه «الضعفاء الكبير» فكأنه جعلهما واحداً، كما ذكر الذهبي في «ميزان الاعتدال» ١/ ٤٧٠، ثم أصلح ذلك في «التاريخ الكبير»، وفَرَّق بين الرجلين. وانظر تعليق محقق «التاريخ الكبير» ٣/ ٦٥.

(٣) ١/ ٢٨٦ (طبعة الجامعة الإسلامية بالمدينة المنورة).

(٤) ١/ ٥١٧.

وقد ذكر البخاريُّ مستند تجريح سليمان بن حرب أبا الخَطَّاب في «تاريخه الأوسط»، وهو أيضاً في «تاريخ» أبي بكر ابن أبي خيثمة، و«تاريخ» يعقوب بن سفيان، وقد ذكرتُ ذلك في كتابي «منهاج السلامة في ذكر ميزان القيامة» ولله الحمد.

قال: وحَرْبُ بنُ أبي العالية[5]، روى عنه لُوَين.

قلت: وقتيبة، والقواريري، وغيرهم، بصري كنيتُه أبو معاذ.

قال: وحَرْب بن صَبِيح[6].

وعلي بن حَرْب[7].

قلت: الطائي الموصلي، عن ابن عُيينة وغيره، وعنه النَّسَائي، ونافلتُه محمدُ بنُ يحيى بن عمر بن علي بن حَرْب، وآخرون.

قال: وأخوه أحمدُ بن حَرْب[8].

قلت: روى عن ابن عُيَينة[9]، وعنه النَّسَائي أيضاً.

قال: وأخوهما معاوية بن حَرْب[10].

* و[خَرِب] بخاء معجمة، وراء مكسورة: عمرو ابن سَلِمة بن خَرِب[11]، شيخٌ للشعبي.

قلت: هو الهَمْداني الراوي عن علي، وابن مسعود، وغيرهما، تُوفي هو وأبو سعيد عمرو بن حُرَيث الصحابي سنة خمس وثمانين، ودُفِنا في يومٍ واحد.

(٥) من رجال التهذيب.

(٦) لم أجد ترجمته.

(٧) من رجال التهذيب.

(٨) من رجال التهذيب.

(٩) من قوله: وعنه النسائي ونافلته محمد... إلى هنا، سقط من نسخة سوهاج.

(١٠) وانظر حرب أيضاً في «التاريخ الكبير» ٣/ ٦٠-٦٥، و«الجرح والتعديل» ٣/ ٢٤٨-٢٥٣.

(١١) من رجال التهذيب.

قال: وقال ابنُ حبيب: كلُّ شيء في العرب حَرْب إلّا في مَذْحج، فإنه حُرَب بن مَظَّة.

* قلت: **حُرَب**: بضمِّ الحاء المهملة، وفتح الراء، ولفظُ ابنِ حبيب[1]: كلُّ شيء في العرب حَرْب ساكناً إلّا اسمين، أحدهما في مَذْحج، فإنه حُرَب بنُ مَظَّة بن سِلْهِم بن الحكم بن سعد العشيرة[2].

وفي قُضاعة: حُرَب بن قاسط بن بهراء بن عمرو ابن الحاف بن قُضَاعة[3]. انتهى.

* قال: و[**حُرَث**] كذلك وبمثلثة: ذو حُرَث بن حَجر ـ وقيل: ابن الحارث ـ الرُّعيني، في جاهلية العرب.

قلت: صوَّب الأميرُ الثاني، ونَسَبَه، فقال[4]: ذو حُرَث ابن الحارث بن مالك بن غَيْدان بن حَجْر بن ذي رُعَين، وحكى الأولَ عن ابن الحُبَاب أنَّه نسبه، فقال: ذو حُرَث ابن حَجْر بن ذي رُعَين. انتهى.

* قال: و[**جِرْت**] بجيم مكسورة ومثناة.

قلت: فوق، قبلها الراء ساكنة.

قال: إسماعيلُ بن إبراهيم، ابنُ الجِرْت[5]، عن ابن وهب.

* **الحارثي**: مفهوم.

قلت: بمثلثة بعد الراء نسبةً إلى بني حارثة، وبني الحارث، وإلى حارثية بغداد. وتقدَّم في حرف الجيم[6].

(١) في «مختلف القبائل ومؤتلفها» ص٤٨ ط وستنفلد، ص٣٧٠ ط الجاسر.

(٢) تتمته في كتاب ابن حبيب: بن مالك بن أدد.

(٣) من قوله: بن عمرو... إلى هنا؛ لم يرد في كتاب ابن حبيب.

(٤) في «الإكمال» ٢/ ٤٣٩.

(٥) يعني: يُعرف إسماعيل هذا بابن الجرت، كما ذكر عبد الغني في «المؤتلف والمختلف» ص٣٦، ونقله عنه الأمير في «الإكمال» ٢/ ٤٣٩.

(٦) ص٣٩٧

* قال: **والخازِني**.

قلت: بخاء معجمة، وزاي، ونون.

قال: أبو القاسم عليُّ بن أحمد الرازي، عن أبي الحسن العاجي.

وأحمدُ بنُ محمد بن موسى الخازني، عن علي بن موسى القُمِّي صاحبِ كتاب «أحكام القرآن».

قلت: ذكر هذا والذي قبله في حرف الجيم[7] بزيادة.

* قال: **حازم**: عدة[8].

قلت: هو بزاي تليها ميم.

* قال: و[**خازم**] بالمعجمة: خازم بنُ الحُسَين أبو إسحاق الحُمَيسي[9].

قلت: حدَّث عن أيوب السَّخْتِياني وغيره، وعنه أبو معاوية محمدُ بن خازم الضرير، وطائفة.

قال: وخازم بن جَبَلَة.

قلت: روى عن أبيه جَبَلَة بن أبي نضرة.

قال: وسعيدُ بن خازم الكوفي[10].

قلت: حدَّث عن الأعمش، وعنه أبو أحمد الزُّبيري.

قال: وخازمُ بنُ القاسم[11]، عن أبي عَسِيب.

(٧) انظر ص٣٩٧ من هذا الجزء.

(٨) انظر «التاريخ الكبير» ٣/ ١٠٩، و«مؤتلف» الدارقطني ٢/ ٦٤٢-٦٤٩، و«الإكمال» ٢/ ٢٧٧-٢٨٣.

(٩) من رجال التهذيب، ومترجم في «التاريخ الكبير» ٣/ ٢١٢، ونسبتُه الحُمَيسي هي بمهملتين مصغر، كما وردت مجودة في نسخة سوهاج، وكذلك قيدَّها ابنُ حجر في «التقريب»، (طبعة الأستاذ محمد عوامة وفي الأصل الخطي له)، قال السمعاني: نسبة إلى بني حُمَيس، ووافقه ابنُ الأثير في «اللباب»، ويكون ضبطها الخَمِيسي، بالمعجمة المفتوحة، تصحيفاً، وهو الواقع في طبعة عبد الوهاب عبد اللطيف من «التقريب».

(١٠) مترجم في «التاريخ الكبير» ٣/ ٤٧٠.

(١١) مترجم في «التاريخ الكبير» ٣/ ٢١٢.

قلت: وعنه أبو سلمة التَّبُوذكي، بصري.

قال: وأبو خازم عبدُ الرحمن بنُ خازم[١]، عن مجاهد.

قلت: روى عنه قوله، وعنه الضّحّاك بن مُزاحم.

قال: وخُزيمة بنُ خازم، الأمير العباسي[٢].

قلت: نسبتُه العَبَّاسي لاستعمال الرشيد إياه على الجيش، وهو خُزَيمةُ بنُ خازم بن خُزَيمة النَّهْشَلي، وأبوه خازم[٣] ولي خُراسان.

قال: وأحمدُ بنُ خازم[٤]، شيخُ ابن لهيعة.

قلت: ذكره ابنُ يونس في «تاريخه»، وأنه روى عن محمد بن المنكدر وغيره، تُوفي بالأندلس، وبها وُلد، وذكر أبو بكر الخطيب[٥] أنَّ الواقدي روى عن أحمد ابن خازم الأندلسي وهو هذا، وذكر معه أبا بكر أحمدَ ابن خازم الصّفّار الأردبيلي، حدَّث عن الحسين بن مأمون البَرْذَعي، وعنه محمدُ بن حمزة العلوي.

أما أحمدُ بنُ حازم، عن جعفر بن عون، وعبيدِ الله ابن موسى؛ فبالمهملة، وهو ابنُ أبي غَرْزة[٦] صاحبُ «المسند» وغيره.

قال: وأبو محمد خازم بنُ مروان[٧]، عن عطاء بن السائب، وفيه خُلف، فإنَّ ابنَ الفلكي قيَّده بحاء.

قلت: ليس في كنيته خلافٌ أنها أبو محمد، كنَّاه نَصْرُ ابنُ علي الجَهْضَمي، ولم يُسَمَّ أبوه كما جزم به المصنِّفُ أنه مروان إلّا في قول واحد، وقد سأل عنه أبو محمد ابنُ أبي حاتم أباه، فقال[٨]: مجهول، والحديث الذي رواه باطل. وجزم الحافظُ أبو الحَجَّاج المِزِّي في «التهذيب»[٩] أنَّ الحديث المشار إليه هو ما خرَّجه ابنُ ماجه[١٠] من طريق نصر بن علي، عنه، عن مِسْور ابن الحسن، عن أبي مَعْن، عن أنس رضي الله عنه، عن النبي ﷺ أنه قال: «أُمَّتي على خمس طبقات، كُلُّ طبقةٍ أربعون سنة».. الحديث. لم يُخَرج له في الكتب الستة سواه، وله حديثٌ آخر ذكره عبدُ الغني بن سعيد في كتابه[١١]، فقال: تَفَرَّد بحديثٍ عن عطاء بن السائب، حدَّثني به حمزةُ بنُ محمد، حدَّثنا إسحاقُ بنُ إبراهيم، حدَّثنا نصرُ بنُ علي، عن خازم أبي محمد، عن عطاء بن السائب، عن نافع، عن ابن عُمر رضي الله عنهما، قال رسولُ الله ﷺ: «أهلُ المعروفِ في الدنيا هم أهلُ المعروف في الآخرة، وأهل المنكر في الدنيا هم أهلُ المنكر في الآخرة»[١٢]، وللحديث الأول شرحٌ في جزءٍ لأبي طالب محمد بن علي بن عطية المكي في معاني الطبقات.

قال: وأبو خازم سليمانُ بنُ عبد الحميد، شيخٌ لقَبِيصة.

قلت: كذا وجدتُه بخط المصنِّف، وهو تصحيف، إنما هو شيخٌ لقُبَيْطَة، كذا ذكره عبدُ الغني بنُ سعيد[١٣]، ومحمدُ بنُ علي الصوري، وابنُ ماكولا[١٤]، وغيره،

---

(١) مترجم في «التاريخ الكبير» ٥/ ٢٧٩.

(٢) مترجم في «تاريخ بغداد» ٨/ ٣٤١.

(٣) انظر بعض أخباره في «تاريخ» الطبري ٧/ ٤٦٢.

(٤) مترجم في «ميزان الاعتدال» ١/ ٩٥.

(٥) في «تلخيص المتشابه» ١/ ٢١٢.

(٦) مترجم في «سير أعلام النبلاء» ١٣/ ٢٣٩.

(٧) من رجال التهذيب.

(٨) كما في «الجرح والتعديل» ٣/ ٣٩٣.

(٩) ٨/ ٢٦ (طبعة مؤسسة الرسالة).

(١٠) في «سننه» برقم (٤٠٥٨) في الفتن: باب الآيات.

(١١) «المؤتلف والمختلف» ص٤٤.

(١٢) أخرجه البزار برقم (٣٢٩٥) عن نصر بن علي، بهذا الإسناد، وأخرجه الدارقطني في «المؤتلف والمختلف» ٢/ ٦٥٣ من طريق يعقوب بن بشر العنبري، عن خازم بن محمد، بأطول منه. وانظر «مجمع الزوائد» ٧/ ٢٦٢، و«كنز العمال» (١٧٠٠١).

(١٣) في «المؤتلف والمختلف» ص٤٥.

(١٤) في «الإكمال» ٢/ ٢٨٦.

وقُبَّيطة ـ بضم القاف، وفتح الموحدة المشددة، ثم مثناة تحت ساكنة، ثم طاء مهملة مفتوحة، ثم هاء ـ لقبُ الحافظِ أبي علي الحسن بن سليمان بن سلام الفَزَاري البصري نزيلِ مصر، روى عن أبي نُعيم وطبقته، تُوفي سنة إحدى وستين ومئتين، ذكره أبو سعيد ابنُ يونس في «تاريخه»، وقال: قال لي ابنُه أبو العلاء: نحن من ولد عُيينة بن حصن الفَزَاري. وكان ثقةً حافظاً. انتهى.

قال: وأبو معاوية محمدُ بنُ خازم الضرير[١].

قلت: وابنُه أبو إسحاق[٢] إبراهيمُ بنُ محمد بن خازم الكوفي، روى عن أبيه، وأبي بكر بن عَيّاش، وغيرهما، وعنه أبو داود، وبَقِيُّ بن مَخْلَد، وغيرهما، مات سنة ست وثلاثين ومئتين بالكوفة.

أما محمدُ بنُ حازم[٣] بن عمرو الباهلي أبو جعفر البغدادي البصري، فشاعرٌ في الدولة العباسية.

قال: ومسعدة بنُ خازم[٤]، شيخٌ للطحاوي.

وخازم بن مُرَّة الأرَاشي، كوفي تابعي، مختلف في خائه.

قلت: جزم عبدُ الغني بن سعيد[٥] بالمعجمة، وصححه الأمير[٦].

قال: وأبو خازم جُنيد بنُ العلاء.

قلت: وهذا مختلفٌ فيه أيضاً، فكَنَّاه البخاري[٧] ومسلم[٨] بالمهملة، وقال البخاريُّ: وروى أبو أسامة، عن جُنيد بن العلاء أبي حازم أو[٩] أبي خازم، وقال: قال لي ابنُ عُبادة: حدَّثنا يزيد، أخبرنا أبو عقيل يحيى، عن جُنيد بن أبي دَهرة[١٠] أبي حازم[١١]، عن أبي الدرداء. وذكر ابنُ حبان[١٢] أنه روى عن أبي الدرداء، وابن عمر، ولم يلقهما. وقال الدارقطني[١٣]: المحفوظ أبو خازم بالخاء، كذا كناه أبو أسامة في روايته عنه. انتهى. وقد تقدم أنَّ أبا أسامة شكَّ فيه، فقاله بالوجهين، وجزم عبدُ الغني ابن سعيد بالمعجمة[١٤]، كما صوبه الدارقطني وغيره.

قال: وخالد بن خازم[١٥]، عن الزُّهري.

وعبدُ الله بن خالد بن خازم[١٦]، عن مالك.

---

(١) من رجال التهذيب.

(٢) من رجال التهذيب.

(٣) بالحاء المهملة، كما ذكر الخطيب في «تلخيص المتشابه» ١/ ٢٧٧، والأمير في «الإكمال» ٢/ ٢٨٢، وهو مترجم في «تاريخ بغداد» ٢/ ٢٩٥.

(٤) ذكره الأمير في «الإكمال» ٢/ ٢٨٨.

(٥) في «المؤتلف والمختلف» ص٤٥.

(٦) في «الإكمال» ٢/ ٢٨٦.

(٧) في «التاريخ الكبير» ٢/ ٢٣٥.

(٨) في «الكنى» ١/ ٢٣٨ (طبعة الجامعة الإسلامية بالمدينة المنورة).

(٩) في نسخة الظاهرية: «و» بدل «أو» وهو خطأ.

(١٠) سيرد تقييد الهاء بالسكون في رسم (دَهْرة) ص٩٦٦، وفتحها الأمير ٢/ ٢٨٧، وتحرف في «المجروحين» لابن حبان ١/ ٢١١ إلى وهرة بالواو، ومثله في «الميزان» و«اللسان».

(١١) وقع في مطبوع «تاريخ» البخاري: عن أبي حازم، بزيادة «عن» وهو خطأ، فأبو حازم هي كنية جنيد بن العلاء بن أبي دهرة، كما ذكر الأمير في «الإكمال» ٢/ ٢٨٧، وقبله الدارقطني في «المؤتلف» ٢/ ٦٥٥، وسيرد ذكر جنيد في الدال المهملة ص٩٦٦.

(١٢) في «المجروحين» ١/ ٢١١. وقد خلط ابن حبان بينه وبين جنيد آخر ذكره في «الثقات» ٤/ ١١٥، فقال: جنيد، شيخ يروي عن ابن عمر، روى عنه مالك بن مغول. وهذا قد أورده البخاري في «تاريخه الكبير» ٢/ ٢٣٥، ونسب إليه حديث: «لجهنم سبعة أبواب»، ولكن ابن حبان نسب هذا الحديث لجنيد بن العلاء بن أبي دهرة الذي ذكره في «المجروحين»! فقد جعله مع الذي ذكره في «الثقات» واحداً.

(١٣) في «المؤتلف والمختلف» ٢/ ٦٥٦.

(١٤) في «المؤتلف والمختلف» ص٤٥.

(١٥) ذكره عبد الغني في «المؤتلف» ص٤٥، والأمير في «الإكمال» ٢/ ٢٨٧.

(١٦) مترجم في «الجرح والتعديل» ٥/ ٤٥.

وخازم بن خُزَيمة[١]، عن خُلَيد بن حسان.

قلت: نسبه المصنِّفُ إلى جده، كما نسبه الدارقطني[٢]، وعبدُ الغني بنُ سعيد[٣]، فهو أبو خُزيمة خازمُ بنُ عبد الله ابن خُزَيمة السَّدُوسي، بصري، سكن بُخارى، ومات بها، ونسبه غُنْجار، وقال: روى عن خُليد بن حسان، وسفيان الثوري، والحسين بن واقد، وصالح المُرّي. انتهى.

وخازمُ بن خُزيمة النَّهْشَلي، والي خراسان، تقدم ذكر ولده[٤].

قال: وأبو خازم عبدُ الغفار بن حسن[٥].

قلت: حدَّث عن الثوري، وزائدة، وغيرهما، وعنه محمدُ بن عبد الله بن عبد الحكم. وغيره[٦].

قال: وأبو خازم عبدُ الحميد القاضي.

قلت: هو ابنُ عبد العزيز، قاضي بغداد[٧] وغيرها.

قال: وأبو خازم، شيخٌ لـمُعَلَّى بن أسد.

قلت: وروى عنه محمدُ بنُ أبي بكر المُقَدَّمي أيضاً، واسمه باشر، بالموحدة، وبعد الألف شينٌ معجمة، ثم راء، وقد ذكره المصنِّفُ في حرف الياء آخر الحروف[٨]، فقال: باشر بن خازم، شيخٌ لمحمد بن أبي بكر المقدمي. انتهى. ولـم أرَ هذا القولَ لغيره، والمعروفُ ما قاله عبدُ الغني بنُ سعيد[٩]: باشر أبو خازم، وقال: يُخالف في اسمه على ما وجدناه في رواية يوسف القاضي وغيره، فيقول فيه: بشر بن خازم. انتهى.

قال: والحسنُ بنُ مَخْلَد بن خازم[١٠]، عن أحمد بن يونس.

وأبو خازم ميسرةُ بنُ حبيب.

قلت: روى عنه الثوريُّ، وإسرائيلُ، لكن ذكره مسلمٌ في «الكنى» بالمهملة[١١].

قال: والـمُعَلَّى بنُ سعيد أبو خازم، سمع منه الحافظ عبدُ الغني الأزدي.

قلت: وقال[١٢]: كتبنا عنه، وما كان ممن يُفرح به. انتهى.

قال: وهُشَيم بن أبي خازم بَشِير[١٣].

قلت: هو الإمامُ الحافظُ المشهور، نسبه مالكُ بن أنس، فقال: ابن أبي خازم. انتهى.

---

(١) مترجم في «التاريخ الكبير» ٣/ ٢١٣، و«الجرح والتعديل» ٣/ ٣٩٣.

(٢) في «المؤتلف والمختلف» ٢/ ٦٥١، ونسبه إلى جده أيضاً البخاري وابن أبي حاتم.

(٣) في «المؤتلف والمختلف» ص٤٥.

(٤) ص٦٠٥ من هذا الجزء.

(٥) مترجم في «الجرح والتعديل» ٦/ ٥٤، و«ثقات» ابن حبان ٨/ ٤٢١، و«ميزان الاعتدال» ٢/ ٦٣٩، و«اللسان» ٤/ ٤٠، وتصحفت كنيته فيها إلى أبي حازم بالمهملة.

(٦) من قوله: قال: وأبو خازم عبد الغفار... إلى هنا، سقط من نسخة الظاهرية.

(٧) مترجم في «تاريخ بغداد» ١١/ ٦٢، و«سير أعلام النبلاء» ١٣/ ٥٣٩.

(٨) رسم (باشر).

(٩) في «المؤتلف والمختلف» ص١٣٥.

(١٠) ذكره الأمير في «الإكمال» ٢/ ٢٨٨.

(١١) وذكره بالمهملة أيضاً الدارقطني في «المؤتلف والمختلف» ٢/ ٦٤٨، أما ابن ماكولا فقد ذكره في المهملة ٢/ ٢٨٠، ثم أعاده في المعجمة ٢/ ٢٨٦، وبالمهملة ورد في «تاريخ» البخاري ٧/ ٣٧٦، و«الجرح والتعديل» ٨/ ٢٥٣، و«تقريب التهذيب»، وهو عند مسلم في «الكنى» ١/ ٢٣٨. وقيَّده في «الخلاصة» بالمعجمة.

(١٢) في «المؤتلف والمختلف» ص٤٥.

(١٣) من رجال التهذيب، ومترجم في «سير أعلام النبلاء» ٨/ ٢٨٧-٢٩٤.

قال: وخازمُ بنُ محمد بن خازم القُرطبي، عن يونس بن مُغيث.

قلت: وعن مكي بن أبي طالب المقرئ، وآخرين، وكان له تصرف في اللغة والشعر، فيما قاله ابنُ بشكوال في «الصلة»[١]، وذكر أنه تُوفي سنة ست وتسعين وأربع مئة.

قال: وخازم الجهبذ[٢]، شيخٌ لابن مَخْلد العَطَّار.

قلت: كنيتُه أبو محمد، حدَّث عن محمد بن عمران ابن أبي ليلى.

قال: وأبو خازم ابنُ الفَرَّاء، أخو القاضي أبي يعلى.

قلت: اسمُ أبي خازم محمدُ بنُ الحسين بن خلف[٣] ابن أحمد، ابنُ الفَرَّاء، حدَّث عن المُخَلِّص والدارقطني وطبقتِهما، ورُمي بالاعتزال، وخلَّط في الحديث بأَخَرة، مات بتِنِّيس سنة ثلاثين وأربع مئة، ودُفن بدمياط.

قال: وولدُ أبي يعلى أبو خازم.

قلت: هو محمدُ بنُ أبي يعلى محمد بن الحسين، حدَّث عن أبيه أبي يعلى، وأبي جعفر بن المُسْلمة، وعنه ابنتُه نعمة، تُوفي سنة سبع وعشرين وخمس مئة[٤].

وابناه أبو يعلى محمدُ بنُ أبي خازم محمدِ بن أبي يعلى محمدِ بن الحسين، حدَّث عن أبي الحسن بن العَلاَّف وغيره، تُوفي سنة ستين وخمس مئة[٥].

وأبو محمد عبدُ الرحيم[٦] بنُ أبي خازم محمد بن أبي يعلى، حدَّث عن أبيه، وأبي القاسم بن الحُصَين، وغيرهما.

قال: وخازمُ بنُ محمد الجُهَني[٧]، سمع منه أُبَيُّ النَّرْسي.

قلت: كنيتُه أبو علي، يُعرف بابن أبي الدِّبْس الخَزَّاز، حدَّث عن محمد وعيسى ابني الحسينِ بن محمد بن الصَّبّاغ.

قال: وخازمُ بنُ محمد بن أبي بكر الرَّحَبي[٨]، عن جده أبي بكر بنِ هبة الله، وعنه أبو البقاء ابنُ طَبَرزد.

قلت: اسمُ جدِّه أبي بكر أحمدُ بنُ هبة الله بن محمد ابن يوسف السَّعْدي الرحبي، وهو يروي جزءَ بنِ عَرَفة عن إسماعيل الصَّفّار، وكنيةُ خازم المذكور أبو المُظَفَّر.

قال: وأبو خازم أحمدُ بنُ محمد بن صُلْب الدَّلاَّل[٩]، شيخٌ لأُبَيٍّ النَّرْسي.

قلت: هو أبو خازم أحمدُ بنُ محمد بن رزق بن الصُّلْب الدلاّل، حدَّث عن أبي خازم محمد بن علي الوشّاء الراوي عن أبي أحمد إسحاق بن محمد المنصوري.

قال[١٠]: وأبو خازم عبيدُ الله[١١] بنُ محمد المقرئ، عن ثابت بن بُنْدار.

قلت: تُوفي في شعبان سنة ثلاث وأربعين وخمس مئة.

وفي هذه الترجمة آخرون، منهم أبو عبد الله الحسينُ

---

(١) ١/ ١٨٠.

(٢) ذكره الدارقطني في «المؤتلف والمختلف» ٢/ ٦٥٣.

(٣) أسقط من نسبه رجلاً، فهو محمد بن الحسين بن محمد بن خلف، كما في ترجمته في «تاريخ بغداد» ٢/ ٢٥٢، ٢٥٣، و«الوافي بالوفيات» ٣/ ٧.

(٤) مترجم في «الوافي بالوفيات» ١/ ١٦٠.

(٥) مترجم في «سير أعلام النبلاء» ٢٠/ ٣٥٣.

(٦) مترجم في «استدراك» ابن نقطة: باب حازم وخازم.

(٧) مترجم في «استدراك» ابن نقطة.

(٨) مترجم في «استدراك» ابن نقطة.

(٩) مترجم في «استدراك» ابن نقطة، وسيرد ذكره في رسم (صُلب) ٢/ ٢٠٧.

(١٠) من قوله: قلت: هو أبو خازم أحمد... إلى هنا، لم يرد في نسخة الظاهرية.

(١١) مثله في «استدراك» ابن نقطة، ووقع في «التبصير» ١/ ٣٨٨: عبد الله.

ابنُ أبي خازم محمد بن الحسين بن علي بن محمد بن الحسن بن يزداد العبدي الواسطي، حدَّث عن أبي الحسن علي بن هبة الله بن عبد السلام، تُوفي في رجب سنة إحدى وتسعين وخمس مئة[١].

ومنهم عبدُ الله بن خازم بن أسماء بن الصلت السُّلَمي أبو صالح[٢]، ذكره بعضُهم في الصحابة، والصحيحُ أنَّه تابعي، وهو أميرُ خراسان، استعمله عليها عبدُ الله بنُ عامر بن كريز في خلافة عثمان، ثم وليها سنة أربع وستين. وكان شجاعاً بطلاً مشهوراً، فتح سَرْخَس، وله حروبٌ كثيرة، روى عنه سعيدُ بن الأزرق وغيره.

وعبدُ الله بنُ خازم أيضاً اثنان:

أحدُهما: ابنُ خازم بنِ خُزَيمة النَّهْشَلي، تقدم ذكر أبيه وأخيه[٣].

والآخرُ: شيخٌ لأبي بكر محمدِ بنِ إسحاق بن خُزَيمة، وذكره الأمير[٤]، وقال قبله[٥]: عبد الله بن خازم[٦]، حدَّث عن يحيى بن زكريا بن أبي زائدة، وعنه يحيى بنُ محمد الذُّهْلي. انتهى. وأراه ـ والله أعلم ـ شيخَ ابنِ خُزيمة[٧].

* قال: و[جارِم] بجيم وراء: جارِمُ بن هُذَيل، شاعرٌ من الأعراب قديم[٨].

(١) مترجم في «تكملة» المنذري ١/ ترجمة رقم (٢٧٩). ولم ترد ترجمته هذه في نسخة الظاهرية.
(٢) مترجم في «أسد الغابة» ٣/ ٢٢٠، و«الإصابة» ٢/ ٣٠٠.
(٣) تقدم ذكر أخيه ص٦٠٥، وذكر أبيه ص٦٠٧.
(٤) في «الإكمال» ٢/ ٢٨٩.
(٥) في «الإكمال» ٢/ ٢٨٨.
(٦) مترجم في «ميزان الاعتدال» ٢/ ٤١٢، و«اللسان» ٣/ ٢٨٠.
(٧) ورآهما واحداً أيضاً ابن حجر كما في «التبصير» ١/ ٣٩٠. وانظر خازم أيضاً في «الإكمال» ٢/ ٢٨٣-٢٩٢، و«التبصير» ١/ ٣٨٦-٣٩٢.
(٨) مترجم في «مؤتلف» الآمدي ص١٤٠.

قلت: هو من بني الحارث بن كعب.

وبنو جارِم لهم خِطَّة بالبصرة، منسوبون إلى جارِم ابن مالك بن بكر بن سعد بن ضَبَّة بن أُدّ، وإياهم عنى الفرزدقُ بقوله:

ولو أنَّ ما في سُفْن دارين صَبَّحت
بني جارِمٍ ما طيَّبَتْ رِيحَ خِنْبِسِ

* قال: الحازمي.

قلت: بالزاي بعد الألف، ثم ميم.

قال: أبو بكر محمدُ بنُ أبي عثمان موسى بن عثمان، الحافظُ النَّسَّابة، صاحبُ التَّصانيف، عاش خمساً وثلاثين سنة، ومات سنة أربع وثمانين وخمس مئة[٩].

قلت: سمع من أبي الوقت حضوراً، ومن مَعْمَر بن الفاخر، وغيرِه سماعاً.

قال: وأبو نصر أحمدُ بنُ محمد بن إبراهيم بن حازم البُخاري الحازمي[١٠]، سمع منه أبو القاسم التَّنُّوخي.

* و[الخازمي] بخاء: أبو أحمد إسماعيلُ بنُ عبد الله ابن عمر الخازمي القُهُنْدُزي الهَرَوي، عن سعيد بن عباس القُرشي، وعنه محمدُ بنُ عطاء الصائغ.

وأبو جعفر محمدُ بنُ جعفر بن محمد بن خازم الخازِمي الجُرجاني الفقيه[١١]، أخذ عن ابن سُريج وغيره، وبرع في المذهب، حتى إنَّ حمزةَ بنَ يوسف الحافظ قال: حدَّثنا أبو أحمد الغطريفي قال: قال أبو العباس بن سُريج: لم يعبُر جسرَ نهروان أفقهُ منه. مات سنة أربع وعشرين وثلاث مئة.

(٩) مترجم في «سير أعلام النبلاء» ٢١/ ١٦٧.
(١٠) مترجم في «تاريخ بغداد» ٤/ ٣٨٧، و«أنساب» السمعاني ٤/ ١٧.
(١١) مترجم في «تاريخ جرجان» ص٤٣٧، و«أنساب» السمعاني ٥/ ١٦.

قلت: لفظُ حمزةَ السهمي في هذا هو: حكى لنا أبو أحمد الغطريفي أنَّ أبا العباس ابنَ سُريج قال... فذكره.

قال: وأحمدُ بنُ محمد، وجعفرُ بن محمد، الخازِميّان[١]، كتب عنهما ابن عُقدة.

قلت: الأول: أحمدُ بن محمد بن يحيى الجُعْفي الكوفي، روى عن أبيه وعمه عبيد بن يحيى.

والثاني: جعفرُ بنُ محمد بن الحسين[٢] الجُعْفي أيضاً، تُوفي سنة سبع وسبعين ومئتين.

قال: والإمامُ الكبير شيخُ هَرَاة أبو بكر محمدُ بنُ عمر بن أبي بكر الخازمي[٣]، من كبار مشيخة الرُّهاوي، قيَّده ابن نقطة[٤] بخاء معجمة.

قلت: كناه عبدُ القادر الرُّهاوي في تراجم شيوخه أبا الفتح، وضبط نسبته بالخاء المعجمة[٥]، روى عن أبي محمد الحسين بن مسعود البغوي، ووجيه وزاهر ابنَي طاهر، وعنه أيضاً أبو المُظَفَّر عبدُ الرحيم بنُ السمعاني وغيرهما، تُوفي بهراة سنة أربع وستين وخمس مئة[٦].

وأبو محمد عبدُ الله بن محمد بن يعقوب الخازمي الأستاذ[٧]، حدَّث عن جهان بن حبيب الفرغاني، وعنه أبو القاسم عليُّ بنُ أحمد الخُزَاعي شيخ هَنَّاد النَّسفي.

(١) ذكرهما الأمير في «الإكمال» ٣/ ٢٣٣، ٢٣٤.

(٢) لفظ «الحسين» من نسخة سوهاج.

(٣) مترجم في «الاستذكار» ونقل المعلمي ترجمته في حاشية «الإكمال» ٣/ ٣٣٤.

(٤) في «الاستدراك» باب الحازمي والخازمي.

(٥) من قوله: كناه عبد القادر... إلى هنا، لم يرد في نسخة الظاهرية.

(٦) من قوله: تُوفي بهراة.. إلى هنا، لم يرد في نسخة الظاهرية.

(٧) لم أقف على ترجمته، وإنما وقفت على ترجمة سميِّه: أبي محمد عبد الله بن محمد بن يعقوب، يُعرف أيضاً بالأستاذ، إلاّ أن نسبته الحارثي، مترجم في «سير أعلام النبلاء» ١٥/ ٤٢٤، فلا أدري هل هل هو نفسه تصحفت نسبته إلى الخازمي، أم هو آخر؟ وهذه الترجمة لم ترد في نسخة الظاهرية.

* قال: و[الحارمي] بمهملتين: الأمير شهابُ الدين محمود[٨] بن تكش الحارمي، صاحب حماة، خالُ السلطان صلاح الدين، مات سنة أربع وسبعين[٩] وخمس مئة.

* و[الخارفي] بفاء.

قلت: وبمعجمة، نِسْبة إلى خارف، وهو مالك بنُ عبد الله، بطن من هَمْدان نزلُوا الكوفة.

قال: عبدُ الله بن نُمَير الخارفي[١٠].

قلت: حدَّث عن هشام بن عروة، والأعمش، وعنه ابنُه محمد، وأحمد بنُ حنبل، ويحيى بنُ مَعِين.

قال: وابنُه محمد[١١].

قلت: هو أبو عبد الرحمن الهَمْداني الكُوفي، روى عنه الشيخان، وأبو داود، وابنُ ماجه، وروى النَّسائي عن رجل عنه، مات سنة أربع وثلاثين ومئتين.

قال: وغيرهما[١٢].

* قلت: حاطب بنُ أبي بَلْتَعَة الصحابي البدري رضي الله عنه. وآخرون.

* و[خاطب] بخاء معجمة: أبو طالب خاطبُ بنُ عبد الكريم بن أبي يعلى بن خلف بن علي بن محمد بن زهير بن عبد الكريم الحارثي المِزِّي، هكذا نسبه القاسم ابنُ البِرْزَالي فيما وجدتُه بخطه، وخَرَّج أبوه الحافظ أبو عبد الله محمد بن يوسف البِرْزَالي لخاطب هذا جُزءاً من

(٨) وقع في «التبصير» ٢/ ٤٨٤: شهاب الدين بن محمود، وهو خطأ، وقد ذكره على الصواب ابن الأثير في «الكامل» ١١/ ٤٢٣، و٤٣٦ و٤٤٤.

(٩) أرَّخ ابن الأثير وفاته في سنة ثلاث وسبعين.

(١٠) من رجال التهذيب.

(١١) من رجال التهذيب.

(١٢) انظر «الإكمال» ٣/ ٢٣٥.

حديث رواه عنه بالإجازة أبو نصر محمدُ بن الثراري، والقاسمُ بن مظفر بن عساكر، وخاطبٌ هذا[١] سمعَ من أبي القاسم ابن عساكر أحاديث أهل المِزَّةِ من جمعه، سمع منه جماعة، منهم عُمر بن الحاجب الأميني، وكنَّاه أبا يعلى، ونسبه كما تقدم، فيما وجدتُه بخطه، ومنهم التقيُّ إسماعيلُ بنُ الأنماطي، وسمَّاه فيما وجدتُه بخطه خاطباً، وقال: ويُسَمَّى خطاب بن عبد الكريم بن يعلى. انتهى. ووجدتُ اسمه في أصل سماعه للجزء على ابن عساكر بقراءة عبد الله بن محمد بن الحسن بن عساكر، وبخطه: وخَطَّاب بن عبد الكريم بن يعلى. انتهى.

* **حام**: بعد الألف ميم، معروف.

* و[**خام**] بمعجمة: أحمدُ بنُ إسحاق أبو جعفر البَلَدي، لقبُه خام، روى عن عفَّان بنِ مسلم وغيره، وعنه عليُّ بن صدقة بن علي الموصلي، وغيره.

* **حامد**: بميم بعد الألف مكسورة، ثم دال مهملة، عدة.

* و[**حامل**] بلام بدل الدال: جدُّ سليمان بن نصر ابن منصور بن حامل الـمُرِّي مُرَّة غطفان الأندلسي، روى عن عبد الملك بن حبيب، وسحنون بن سعيد، وغيرهما، تُوفي بالأندلس سنة ستين ومئتين[٢].

* و[**جامد**] بالجيم وآخره دال مهملة[٣]: الحافظ أبو محمد عبدُ المؤمن بن خلف الدِّمياطي، يُعرف بابن الجامد، أجاز لبعض مشايخنا[٤].

* قال: **الحامِدي**.

قلت: بميم بعد الألف مكسورة، ثم دال مهملة مكسورة أيضاً.

قال: أحمدُ بنُ الحسن الدامغاني، سمع من ابن اللَّبَّان الفَرَضي.

قلت: ابنُ اللَّبَّان أبو الحسين محمدُ بنُ عبد الله بن الحسن البصري.

ومن هذه النسبة أيضاً محمدُ بن الحسين بن عبد الرحمن الحامِدي، حكى عن أبيه، عن حارث بن أسد، وعنه عليُّ بن الـمُفَرِّج الصَّقَلي.

وأبو بكر محمدُ بنُ عليِّ بن محمد بن حامد الحامدي الـجُوَيني، روى عنه عليُّ بن محمد بن جعفر الكاتب. وآخرون[٥].

* قال: و[**الجامِدي**] بجيم: سعيدُ بنُ أبي سعد الجامِدي[٦] الزاهد، سمع الكَرُوخي، ومات سنة ثلاث وست مئة[٧].

قلت: المشهورُ بالزهدِ أبوه أبو سعد بنُ عبد العزيز ابن أبي سعد الجامدي القَيْلُوبي، وقبرُه يُتَبَرَّكُ بزيارته، ونسبته إلى قَيْلُوبة: بفتح القاف، وسكون المثناة تحت، تليها لام مضمومة، ثم واو ساكنة، ثم مثناة تحت مفتوحة، تليها هاء التأنيث، وهي قرية من قُرى نهر الملك، قريبةٌ من بغداد.

وقَيْلُوبة أيضاً: بأرض بابل بين مطيراباذ والنيل، منها القاضي أبو علي الحسنُ بنُ محمد الأديب القَيْلُوبي، كتب عنه الزكي المنذري.

---

(١) من قوله: وخَرَّج أبوه... إلى هنا، لم يرد في نسخة الظاهرية.

(٢) مترجم في «جذوة المقتبس» ص٢٢٦، و«تاريخ علماء الأندلس» ١/ ١٨٥، ولم ترد هذه الترجمة في نسخة الظاهرية.

(٣) قوله: «وآخره دال مهملة» زيادة من نسخة سوهاج.

(٤) مترجم في «طبقات» الإسنوي ١/ ٥٥٢-٥٥٤.

(٥) انظر «أنساب» السمعاني، و«استدراك» ابن نقطة باب الحامدي والجامدي، وحاشية «الإكمال» ٣/ ٧٣، ٧٤.

(٦) نسبة إلى الجامدة: قرية كبيرة جامعة من أعمال واسط بينها وبين البصرة.

(٧) مترجم في «تكملة» المنذري ٢/ برقم (٩٧٩).

وقَيْلُوية أيضاً: قريةٌ كبيرة بالنهروان[١].

وأبو يعلى محمدُ بنُ علي بن الحسين الجامِدي الواسطي ابنُ القارئ[٢]، حدَّث بالإجازة عن أبي عبد الله محمدِ بنِ علي بن الـجُلَّابي تُوفي سنة ثمان عشرة وست مئة[٣].

* و[الخامري] بخاء معجمة، وبعد الميم راء: نسبة إلى الأخمور على غير القياس[٤]، وهم بطنٌ من المعافر، منهم أبو عبد الملك ـ ويُقال: أبو عبد الله ـ زينُ بن شعيب بن كريب الـمَعَافري ثم الخامري، نسبه هكذا ابنُ يونس في «تاريخه»، حدَّث عن أسامة بن زيد الليثي، وعنه عبدُ الله بنُ وهب وطائفة، وآخر من حدَّث عنه مُرَّة البُرُلُّسي، تُوفي سنة أربع وثمانين ومئة بالإسكندرية، وقال يحيى بن أيوب العلاف: حدَّثنا يحيى ابن بكير، حدَّثنا زين بن شعيب، وكان والله زيناً[٥].

وأبو حفص الخامري الزاهد، روى شيئاً من أحواله أبو الربيع سليمانُ بن داود بن أخي رشدين في كتاب «الزهد»، فقال: حدَّثنا إدريس وغيره قال: أخذ أبو حفص الخامري عطاءَه فسقط منه دينار، فمدَّ رجلٌ يده، فأخذ الدينار، فقال: هذا دينارٌ سقط منك أبا حفص، قال: لستُ آخذهُ، لعله ليس لي، شكلُ الدنانير يشتبه[٦].

* قال: الحاني.

قلت: بعد الألف نون مكسورة.

قال: نسبة إلى مدينة حانى، وهي ممالة، من ديار بكر.

قلتُ: أُلحق في نسخة المصنِّف بغير خَطِّه بعد قوله: ممالة: «الحاء»[٧]، وصُحح عليها بغير خط المصنِّف، وحكى أبو العلاء الفَرَضي فيها الوجهين، وهما حاني، وحينيّ بالإمالة، وشدَّد الفَرَضي آخرها منوناً، وقال ياقوتُ: حاني بوزن قاضي وغازي: مدينة معروفة بديار بكر. قاله في «المعجم».

قال: منها: أبو صالح عبدُ الصمد بنُ عبد الرحمن الشيباني الحاني ـ ويُقال: الـحَنَوي على غير قياس ـ سمع رزقَ الله التميمي، وعاصمَ بنَ الحسن، وعنه ابنُ سكينة.

قلت: تُوفي ببغداد سنة أربعين وخمس مئة عن إحدى وثمانين سنة[٨].

ومنها أيضاً أبو الفرج أحمدُ بنُ إبراهيم بن المرجى الـحَنَوي، عن الحسين بن عَبْدان الشهرزوري، وعنه السِّلَفي في «معجم السفر» ونسبه هكذا[٩].

ومحمدُ بنُ عبد الله بن عمر الحاني، عن بكران بن الطيب بن سمعون.

---

(١) ذكر المواضع الثلاثة ياقوت في «المشترك» ص٣٦٥، ٣٦٦، وفي «المعجم»، والمنذري في «تكملته» ٢/ ١١٣. ومن قوله: ونسبته إلى قيلوية... إلى هنا، لم يرد في نسخة الظاهرية.

(٢) تداخلت ترجمته في «معجم البلدان» مادة (الجامدة) مع ترجمة سعيد الجامدي المذكور آنفاً، فوقع فيه بعد ذكر اسمه: حدَّث عن سعيد بن أبي سعيد الجامدي، فقد سقط من النسخة اسم شيخه، وهو الـجُلَّابي، والصواب: حدَّث عن أبي عبد الله محمد بن علي بن الجلابي، ثم يقول: ومنها سعيد ابن أبي سعد الجامدي... إلخ.

(٣) مترجم في «تكملة» المنذري ٣/ برقم (١٨١٤).

(٤) ذكر المعلمي في تعليقه على «الإكمال» ٣/ ٧٥ أنَّ الظاهر في هذه النسبة أنها إلى لفظ خامر، كان اسم جدهم خامر، فقيل لهم: الأخمور، كما قيل لبني خاضد: الأخضود، ولبني حاطب: الأحطوب، ولبني سالم: الأسلوم. قال: وهذا شائع في اليمن قديماً وحديثاً. وانظر «الإكمال» ٣/ ١٣٤.

(٥) مترجم في «الإكمال» ٣/ ٧٥ و٤/ ٢١، ٢٢.

(٦) من قوله: وأبو حفص الخامري... إلى هنا، لم يرد في نسخة الظاهرية.

(٧) هذه الزيادة وردت أيضاً في مطبوع «المشتبه» ص٢١٣، و«التبصير» ٢/ ٤٨٤.

(٨) مترجم في «الأنساب» ٤/ ٢٥٦، ٢٥٧ (الـحَنَوي)، و«معجم البلدان» ٢/ ٢٠٨.

(٩) انظر «معجم البلدان» ٢/ ٢٠٨.

وإبراهيم بنُ عمر بن محمد بن إبراهيم بن[١] شجاع الشيباني ابن زُقَيْقة[٢] العَطَّار الحاني، علَّق عنه الكمال ابن الفُوطي من شعره، ومنه:

إذا صاحبٌ أَوْدَعْتَهُ السِّرَّ في الرضا
ولم يُفْشِهِ للنـاس في حالةِ السُّخْطِ
فذاك الذي لا يَنْبَغي لك أن تُرى
له هاجراً في حالةِ القُرْبِ والشَّحْطِ

ولي في معنى البيتين بيتٌ مفرد، هو:

ومن كَتَمَ الأسرار في السُّخطِ والرضَى
فذاكَ صَديقُ الصِّدقِ يُرجى ويُحْفَظُ

وأخو إبراهيم المذكور محمودُ[٣] بن عمر الحاني، ذكره المصنِّف في حرف الراء[٤].

وابنُ ذا عليُّ بنُ محمود بن عمر أبو الحسن الحاني الكاتب، روى عن أبيه شيئاً من شِعره، وعن أبي الحسن السَّخَاوي، وابن الصَّلاح، وكريمة، وغيرهم، وعنه أبو محمد بنُ البرْزالي الحافظ، تُوفي في شعبان سنة إحدى وسبع مئة بدمشق، وكان مولده بالحاني في شعبان سنة اثنتي عشرة وست مئة.

* قال: و[الخاني] بخاء: نسبة إلى قرية خان لَنْجَان من عمل أصبهان: أبو أحمد محمدُ بن عبدكويه الخاني[٥]، مات سنة ست وأربع مئة.

قلت: قدم أصبهان، وحدَّث بها، وكان من أعيان أهل بلده.

قال: وأبو بكر محمدُ بنُ الفضل الأصبهاني الخاني[٦]، عن أحمد بن الفضل الباطرقاني، وعنه أبو سعد ابنُ السمعاني.

وأبو الفرج عبيدُ الله بنُ محمد بن عبيد الله الأصبهاني الخاني، مُعَمَّر، له إجازة من جعفر بن محمد العَبّاداني، سمع عليه[٧] الحافظ عبدُ الغني، ولأبي رشيد الغَزَّال منه إجازة.

قلت: حدَّث عنه بها، وعبدُ الغني المذكورُ هو ابن عبد الواحد المقدسي.

قال: والحسينُ بنُ أحمد الخاني الصُّوفي، سمع المحاملي وجماعة، وعنه محمدُ بنُ محمد بن إسحاق الحربي.

قلتُ: كذا وجدتُه بخط المصنِّف: «والحسين»، فقاله بالتصغير، وقاله أبو العلاء الفَرَضي مُكبَّراً، فقال فيما وجدتُه بخطه: وأبو علي الحسنُ بنُ أحمد بن الحسين[٨] الخاني الصوفي، سمع أبا سعيد الحسنَ بن علي بن زكريا ابن زُفر العَدَوي البصري، وأبا عبد الله الحسينَ بنَ إسماعيل المحاملي، وأبا عبد الله محمدَ بنَ أحمد الحكيمي وغيرهم، روى عنه أبو الحسن محمدُ بنُ أبي بكر محمدِ ابنِ إسحاق الحَرْبي. انتهى.

قال: وغير هؤلاء.

قلت: منهم: عبدُ الله بن موسى الخاني الخُراساني، ويُقال له فيما قاله الدارقطني: القُهُنْدُزي، وأهل خُراسان

---

(١) «إبراهيم بن» زيادة من نسخة سوهاج.

(٢) بالزاي مصغراً، كما سيرد في حرف الراء ص٩٢٣، وتصحف في «التبصير» ٢/ ٤٨٥ إلى رقيقة بالراء، وفي حاشية «الأنساب» ٤/ ٣١ إلى رفيقة بالراء والفاء.

(٣) في نسخة الظاهرية: محمد بن محمود، وهو خطأ.

(٤) رسم (زقيقة) ص٩٢٣.

(٥) مترجم في «أنساب» السمعاني ٥/ ٣١، ووقع فيه خلط في اسمه، و«معجم» ياقوت: مادة (خان).

(٦) مترجم في «أنساب» السمعاني ٥/ ٣٢.

(٧) في نسخة الظاهرية: «على»، والمثبت من نسخة سوهاج، ومطبوع «المشتبه» ص٢٠٣.

(٨) «بن الحسين» لم يرد في نسخة سوهاج.

يُسمون الخان القُهُنْدُز، روى عن منصور بن عبد الحميد الـجَزَري[١] نزيلِ بلخ نسخةً لا أصل لها، والمتهم بها الـجَزَري، واللهُ أعلم[٢].

* قال: و[الجابي] بجيم وموحدة: الفَخْرُ محمدُ بنُ إبراهيم الإربلي الجابي، حدَّثونا عنه.

وخطيبُ الشاغور علاءُ الدين عليُّ ابنُ الجابي[٣]، مات بعد السبع مئة، وكان مُقرئاً مجوداً.

قلت: وأبو البركات كتائبُ بنُ علي بن حمزة السُّلَمي الجابي الدمشقي، حدَّث عن الحافظ عبدِ العزيز الكتَّاني وغيره.

والإمامُ الفقيهُ نجمُ الدين أحمدُ بن عثمان بن عيسى ابن الجابي الشافعي، سمع من ابن رافع، ومن أصحاب الفَخْر بن البُخاري، ودرَّس وأفتى، مات قبل الفتنة[٤].

* قال: حُبَاب: كثير.

قلت: هو بضم أوله، وموحدتين، بينهما ألف مع التخفيف، منهم: حُبَاب بن قيظي بن عمرو بن سهل الأنصاري الأشهلي، قُتل يوم أُحد شهيداً، قاله بالمهملة والموحدتين الجمهورُ، وهو المحفوظُ فيما قاله الأمير[٥]، وجعله العزُّ ابنُ الأثير الصواب[٦]، وقاله ابنُ إسحاق بالجيم والنون[٧]، وضم بعضُهم مع النون فيه الجيم، وذكره ابنُ عبد البَرِّ في المهملة والمعجمة[٨]، ولم يُرجح واحداً منهما، وقال شيخُنا أبو بكر محمدُ بنُ المحب الحافظ فيما وجدتُه بخطه: الصوابُ فيه خَبَّاب، بالخاء منقوطة، ومن قال فيه: حُباب؛ فقد صحَّف. قاله ابنُ عبد البر، وابنُ السكن. انتهى[٩].

* قال: و[خَبّاب] بخاء وتشديد.

قلت: مع فتح أوله.

قال: خبَّاب بن الأرَتّ.

قلت: الصحابي المشهور، أحدُ السابقين رضي الله عنهم، وكان أولَ صحابي مات بالكوفة، تُوفي سنة سبع وثلاثين.

وابنُه عبدُ الله بنُ خَبّاب[١٠]، له رؤية، وسمع أباه، وأُبَيَّ بن كعب، وعنه سماك بن حرب، وغيره.

قال: وعبدُ الله بنُ خَبّاب[١١]، عن أبي سعيد.

قلت: هو الـخُدري، وعبدُ الله هذا غير الذي قبله، وهو مدني مولى بني عدي ابن النَّجّار.

قال: وأبو خَبَّاب الوليدُ بنُ بُكَير[١٢].

قلت: روى عنه يعقوبُ الدَّوْرَقي، والحسنُ بنُ عرفة، وغيرهما، وهو متروكُ الحديث.

---

(١) في نسخة الظاهرية: الجزيري. وهو مترجم في «ميزان الاعتدال» ٤/ ١٨٥، ١٨٦، وذكر معه عبد الله بن موسى الخاني هذا.

(٢) وانظر أيضاً «الأنساب» ٥/ ٣٢، و«معجم» ياقوت (خان لنجان).

(٣) هو علي بن الحسن بن عبد الله بن الجابي، مترجم في «الدرر الكامنة» ٤/ ٤٥.

(٤) مترجم في «الدرر الكامنة» ١/ ٢٣٥، قال ابن حجر في ترجمته: ونسخ «المشتبه» للذهبي، مات في جمادى سنة ٧٨٧.

(٥) في «الإكمال» ٢/ ١٤٦، وقاله قبله الدارقطني في «المؤتلف» ١/ ٤٨٣.

(٦) كما في «أسد الغابة» ١/ ٤٣٦.

(٧) وهو في مطبوع «سيرة» ابن هشام ٣/ ١٢٣ بالحاء والموحدة.

(٨) «الاستيعاب» ١/ ٣٥٤ بالمهملة، و١/ ٤٢٤ بالمعجمة.

(٩) وانظر حُبَاب أيضاً في «مؤتلف» الدارقطني ١/ ٤٧٥-٤٨٤، و«الإكمال» ٢/ ١٤٠-١٤٥.

(١٠) من رجال التهذيب.

(١١) من رجال التهذيب أيضاً.

(١٢) من رجال التهذيب، وقيَّده ابن حجر في «التقريب» بفتح الجيم ثم نون، وكذلك وقع «أبو جناب» في «تهذيب» ابن حجر، لكنه في النسخة الخطية لـ«تهذيب الكمال» أبو خباب، كما هو مقيَّد هنا.

قال: وصالح بن خَبّاب[١]، شيخٌ للأعمش.

قلت: وروى عنه أيضاً العلاء بنُ المُسيب.

قال: وهلال بنُ خَبَّاب[٢].

قلت: حدَّث عن عكرمة وغيره، وعنه الثَّوريُّ وطائفة.

قال: ويونس بنُ خَبَّاب[٣]، رافضي.

قلت: روى عن مجاهد، وطاووس، وغيرهما، وعنه شعبة، وآخرون.

قال: وصالح بنُ عطاء بن خَبَّاب[٤].

قلت: روى عن عطاء بن أبي رباح.

قال: وأبو زيد بنُ خَبّاب الصنعاني.

قلت: اسمهُ محمدُ بنُ أحمد بن إبراهيم بن خَبّاب المؤذن[٥]، حدَّث عنه محمدُ بن إسماعيل الفارسي.

قال: وعبدُ الرحمن بن خَبَّاب، له صحبة.

قلت: هو سُلَمي، يُعد في البصريين، له حديثٌ واحد في دعاء النبيِّ ﷺ لعثمان رضي الله عنه لما جَهَّزَ جيش العُسْرة[٦]. وقال عبَّاسٌ الدوري: قيل ليحيى ـ يعني: ابن معين ـ: هو عبدُ الرحمن بنُ خَبَّاب بن الأرَت؟ قال: أحسبه هو.

وقال أبو بكر الخطيب[٧]: ليس بين عبد الرحمن ابن خَبَّاب وبين خَبّاب بن الأرت قرابةٌ فيما أعلم، لأن خَبَّاباً من بني تميم، وقال: وأما عبد الرحمن بنُ خَبَّاب فهو من بني سُلَيم، ولا يلتقي تميم في النسب مع سُليم إلاّ في مضر. انتهى.

قال: ومحمدُ بن خَبَّاب[٨]، شيخٌ لحاجب بن أَرْكين.

قلت: روى حاجبٌ عنه، عن محمد بن أسعد التغلبي، عن زهير بن معاوية حديثاً.

أما محمدُ بنُ حُبَاب بن الهيثم بن محمد الباري، فبالمهملة المضمومة مع التخفيف، وتقدم ذكرُ ولدِه عبدِ الله في الموحدة[٩].

ومحمدُ بنُ جَنَاب بن نِسطاس الكوفي، بجيم مفتوحة، ونون روى عن أبيه، وأبي بكر بن عَيَّاش.

* قال: و[جناب] بجيم ونون.

قلت: مع التخفيف كوالد الكوفي المذكور قبله.

قال: أبو جَنَاب التيمي[١٠]، شيخٌ ليحيى القطان.

قلت: وروى عنه أبو معاوية وغيرهما.

قال: وأبو جَنَاب القَصَّاب عونُ بن ذكوان[١١].

قلت: بصري، روى عن زُرارة بن أوفى، وبهز بن حكيم، وغيرهما، وعنه حَبَّان بن هلال، وطائفة.

قال: وأبو جَنَاب يحيى بنُ أبي حَيَّة[١٢].

قلت: روى عن أبيه والشَّعْبي وغيرهما، وعنه يزيدُ ابنُ هارون وغيره.

قال: وأحمدُ بنُ جَنَاب المِصِّيصي[١٣]، شيخٌ لمسلم.

---

(١) مترجم في «التاريخ الكبير» ٤/ ٢٧٧.

(٢) من رجال التهذيب.

(٣) من رجال التهذيب.

(٤) مترجم في «التاريخ الكبير» ٤/ ٢٨٦.

(٥) ذكره الدارقطني في «المؤتلف والمختلف» ١/ ٤٧٤.

(٦) أخرجه الترمذي برقم (٣٧٠٠) في المناقب: باب في مناقب عثمان بن عفان رضي الله عنه، وتصحف فيه خباب والد عبد الرحمن إلى حُبَاب بالحاء المهملة.

(٧) في «تلخيص المتشابه» ١/ ١٨٩.

(٨) مترجم في «الإكمال» ٢/ ١٥٠.

(٩) رسم (الباري) ص١٦٨ من هذا الجزء.

(١٠) «الإكمال» ٢/ ١٣٤.

(١١) مترجم في «التاريخ الكبير» ٧/ ١٧، و«الكنى» لمسلم ١/ ١٨٩، و«ميزان الاعتدال» ٣/ ٣٠٥.

(١٢) من رجال التهذيب.

(١٣) من رجال التهذيب. ومترجم في «سير أعلام النبلاء» ١١/ ٢٥.

قلت: وآخرُ من حدَّث عنه أحمدُ بن الحسن بن عبد الجبار.

فأما أحمدُ بنُ حُبَاب الحِمْيَري النَّسَّابة[١]، عن مكي ابن إبراهيم، فوالده بمهملة مضمومة وموحدتين.

قال: وجَنَاب بن الخشخاش[٢]، روى عنه عبدُ الله ابنُ معاوية الجُمَحي[٣].

وجَنَاب بن نسطاس[٤]، عن الأعمش.

قلت: تقدم ذكر ولدِه محمد، وقال عبدُ الغني بنُ سعيد[٥] في جَنَاب هذا: روى عنه الأعمش وغيره، فقال الأميرُ: وهو وهمٌ قريب، لأنه انقلب عليه، أراد أن يقولَ: يروي عن الأعمش، فقال: روى عنه الأعمش، قاله الأميرُ في «التهذيب».

قال: وجَنَاب بن مَرْثَد الرُّعَيني[٦]، تابعي.

قلت: هو صاحبُ حرسِ عبد العزيز[٧] بن مروان، ممن بايع معاذَ بن جبل باليمن حين بعثه رسولُ الله ﷺ إلى اليمن، شهد فتح مصر، يُحدِّث عن معاذ بن جبل، حدَّث عنه بكر بنُ سوادة، قتلته الرومُ بالإسكندرية، قاله ابنُ يونس في «تاريخه»، وذكر أنَّ الغَزَاة التي قُتل فيها كانت في سنة سبع وسبعين، وقيل: بل في سنة ثلاث وثمانين، وقد جزم المصنِّفُ هنا بأنه تابعي، وفي «التجريد»[٨] جزم بصُحبته، ولم يذكر فيه خلافاً، والمعروفُ أنه تابعي، والله أعلم.

قال: وجَنَابُ بنُ إبراهيم[٩]، عن ابن لَهِيعة.

وجَنَاب بن مسعود العُكْلي[١٠]، شاعر فارس.

وجَنَاب بن عمرو السَّكُوني، شاعر[١١].

قلت: وكذا نسبه المَرْزُباني في «معجم الشعراء»، وذكر أنه إسلاميٌّ نزل الكوفة، والمشهور جَنَاب بنُ أبي عمرو.

قال: وعمرو بن جَنَاب[١٢]، عن طاووس.

وعبد الله بن جَنَاب الجُهَني[١٣]، عن مسعر.

وإبراهيمُ بنُ محمد بن يوسف بن جَنَاب الفَزَاري الأصبهاني[١٤]، عن ابن دِيزيل. وآخرون.

قلت: منهم: زُهير بن جَنَاب بن هُبَل القُضَاعي، سيدُ قومه، وكان شاعراً فارساً، عاش فيما يُقال ثلاث مئة سنة[١٥].

---

(١) ذكره الأمير في «الإكمال» ٢/ ١٤٤.

(٢) مترجم في «ميزان الاعتدال» ١/ ٤٢٤.

(٣) من قوله: وجناب بن الخشخاش... إلى هنا، سقط من نسخة سوهاج.

(٤) مترجم في «لسان الميزان» ٢/ ١٣٨.

(٥) في «المؤتلف والمختلف» ص٤٢.

(٦) مترجم في «الإصابة» ١/ ٢٦٣، و«حسن المحاضرة» ١/ ١٨٨.

(٧) في الأصلين: عمر بن عبد العزيز، وهو خطأ، والتصويب من «ولاة مصر» للكندي ص٧١، وجناب بن مرثد ذكر الكندي وفاته سنة ٨٣ هـ.

(٨) ١/ ٨٨.

(٩) «الإكمال» ٢/ ١٣٤.

(١٠) مترجم في «مؤتلف» الآمدي ص١٣٠.

(١١) مترجم في «مؤتلف الآمدي» ص١٣١، وفيه: بن أبي عمرو.

(١٢) ذكره الأمير في «الإكمال» ٢/ ١٣٥، وقال: لعله بصري، سمع طاووساً، روى عنه شيخ بصري لا أعرفه.

(١٣) «الإكمال» ٢/ ١٣٥.

(١٤) ترجمة ابن نقطة في «الاستدراك»، وفيه زيادة «مسعدة» بين يوسف وجناب.

(١٥) مترجم في «مؤتلف» الآمدي ص١٩٠، وترجم معه شاعراً آخر يتفق معه في اسمه واسم أبيه، وهو زهير بن جناب بن مالك ابن الحارث، وذكرهما الأمير في «الإكمال» ٢/ ١٣٥ و١٣٦. وانظر جناب أيضاً في «الإكمال» ٢/ ١٣٣-١٣٧، و«التبصير» ٢/ ٥٢٣.

* قال: و[جَنَّاب] بالتشديد: نجمُ الدين الكُبْرى أبو الجَنَّاب أحمدُ بنُ عمر الخَيْوقي[١]، شيخُ خوارزم.

قلت: وصُوفيها، شافعيُّ المذهب، صاحبُ سنَّة، مُعَظَّم بين الناس، لا تأخذُه في الله لومة لائم، أقام ثمان عشرة سنة يختم القُرآن في كل ليلة قائماً في صلاته[٢]، له تفسيرٌ في اثني عشر مجلداً، سمع بمكة من أبي محمد المُبارك ابن الطباخ، وبالإسكندرية من السِّلَفي، وبهَمَذان من أبي العلاء بن العَطَّار، وبأصبهان من طائفةٍ من أصحاب أبي علي الحَدّاد، وعنه أبو محمد عبدُ العزيز ابنُ هلالةٍ وغيره، استُشهد على أيدي التتار على باب خوارزم في ربيع الأول سنة ثمان عشرة وست مئة[٣].

والكُبْرى: بضم أوله وسكون الموحدة، مقصور[٤]، ومنهم من يجعلُه جمعَ كبير، فيمدُّه مع فتح الموحدة[٥]، والأولُ المعروف.

* قال: و[الجَبَّاب] بموحدة: أبو البركات عبدُ القوي ابنُ الجَبَّاب [المصري][٦]، وأقاربه، كان جدُّهم [عبد الله][٧] يُعرف بالجَبَّاب لجلوسه في سوق الجِبَاب.

قلت[٨]: جدُّهم المعروفُ بالجَبّاب هو عبد الله بن الحسين بن أحمد بن محمد بن الأغلب بن إبراهيم بن غالب بن سالم بن عِقَال بن خَفَاجة بن عبَّاد بن عبد الله ابن محارب بن سعد بن حرام بن سعد بن مالك بن سعد بن زيد مناة بن تميم بن مر.

وعبدُ القوي[٩] المذكورُ هو ابن القاضي الجليس أبي المعالي عبدِ العزيز بن الحسين بن أحمد بن محمود بن زيادة الله بن عبد الله الجَبّاب المذكور، حدَّث عن السِّلَفي وغيره، وحدَّث بـ«السيرة الشريفة» عن أبي محمد عبد الله ابن رِفَاعة، وحدَّث بها عنه جماعةٌ، منهم العمادُ أبو الحسن عليُّ بن صالح بن علي الشافعي، وطعن أبو محمد المُنذري في سماعه للسيرة الشريفة، لأنه كان بقراءة يحيى

---

(١) نسبة إلى خيْوق: من قرى خوارزم، وتحرفت في حاشية «الإكمال» ٢/ ١٣٧ إلى الخيوخي، بخاء آخره بدل القاف. وسيرد ذكره في رسم (الكُبْرى) ٢/ ٥٥٢.

(٢) من قوله: أقام ثمان عشرة سنة... إلى هنا؛ سقط من نسخة سوهاج.

(٣) مترجم في «سير أعلام النبلاء» ٢٢/ ١١١.

(٤) نقل ابنُ العماد في «الشذرات» ٥/ ٧٩ حكايةً في لقبه أنه سبق أقرانه في صغره إلى فهم المشكلات والغوامض، فلقبوه الطامة الكبرى، ثم كثر استعماله، فحذفوا «الطامة» وأبقوا «الكبرى».

(٥) هو ما ذكره أبو العلاء الفرضي فيما نقله الذهبي في «تاريخ الإسلام» قال: إنما هو نجم الكبراء، ثم خفف وغُيِّر، نجم الدين الكبرى.

(٦) ما بين حاصرتين مستدرك من مطبوع «المشتبه» ص٢٠٥.

(٧) ويُنسب أيضاً: الجِبَابي، وهي النسبة التي أوردها السمعاني في «أنسابه»، ومن قوله: وأقاربه... إلى هنا، سقط من نسخة سوهاج.

(٨) ورد في نسخة سوهاج قبل قوله جدُّهم زيادة ما يلي: وجدتُ بخط الحافظ أبي الحجاج يوسف بن خليل الدمشقي في ذكر مشايخ أجازوا له: وعبد القوي بن عبد العزيز بن الحسين الجَبّاب السعدي، سُئل عن مولده في سنة ست مئة؟ فقال: يكون لي الآن اثنان وستون سنة، وقال: لما قدموا (كذا) آباؤنا من الغرب من القيروان، نزلوا بوادٍ يقال له: وادي (هنا سقط اسم الوادي)، فصحفه عوام صقلية (في الأصل: صقيلة)، فقالوا: ابن الجَبّاب. انتهت الوجادة. وانتهت الزيادة من نسخة سوهاج، وقوله هنا: إنه صار له إلى سنة ست مئة اثنتان وستون سنة، يعني: أنه ولد سنة ثمان وثلاثين وخمس مئة، والذي نقله عنه المنذري في «التكملة» ٣/ (٢٠٠٢) أنه سمعه يقول: مولدي سنة ست وثلاثين وخمس مئة. وهو في ما ذكره الذهبي في ترجمته في «سير أعلام النبلاء» ٢٢/ ٢٤٤.

(٩) مترجم في «سير أعلام النبلاء» ٢٢/ ٢٤٤، و«تكملة» المنذري ٣/ (٢٠٠٢)، وتصحف في «حسن المحاضرة» ١/ ٣٧٧ إلى ابن الحباب بالحاء المهملة.

ابن علي إمامِ مسجد عيثم، وقد رموه بالكذب. وقال المُنذري: تركَ جميعُ من أدركتُ من شيوخ مصر حديثَه. وقال أيضاً: إنَّ جماعةً من أهل مصر أخذوا رِقَاعاً، فألزقوها على طباق سماعهم عليه. انتهى. وأثبتَ سماعه للسيرة أبو الطاهر إسماعيلُ ابنُ الأنماطي.

ومن أقارب أبي البركات عمه أبو القاسم عبدُ الرحمن[1] ابن الحسين، حدَّث عنه عمر بن علي القُرشي.

وابنُ عمه أبو إسحاق إبراهيمُ[2] بنُ أبي القاسم عبد الرحمن، حدَّث عن السِّلَفي.

وابن أخيه أبو الفضل أحمدُ[3] بن أبي عبد الله محمد ابن أبي المعالي عبد العزيز، حدَّث عن السِّلَفي أيضاً.

وابنُ هذا شرفُ القضاة أبو الفتح محمدُ بنُ أبي الفضل أحمد، حدَّث بالسيرة الشريفة، عن أبي البركات عبدِ القوي ابن الجَبَّاب، وكان مولدُه في ذي الحجة سنة ثمان وست مئة بمصر، وبها تُوفي في ذي الحجة سنة إحدى وتسعين وست مئة.

وعمُّه أبو عبد الله الحسينُ[4] بنُ محمد بن عبد العزيز، وزيرُ الأشرف موسى بن أبي بكر بن أيوب بحَرّان[5].

قال: وحافظُ الأندلس في زمانه أحمدُ بنُ خالد، ابنُ الجَبَّاب[6] القرطبي، سمع بَقِيَّ بن مَخْلَد، وطبقته.

(١) مترجم ضمن ترجمة ابنه في «تكملة» المنذري ٣/ (٢٧٦٢)، وترجمه ابن نقطة في «الاستدراك».

(٢) مترجم في «تكملة» المنذري ٣/ (٢٧٦٢).

(٣) مترجم في «استدراك» ابن نقطة.

(٤) ترجمة المنذري في «التكملة» ٣/ (٢١٢٩)، وكناه أبا علي.

(٥) وأخوه فخر القضاة أبو الفضل أحمد، وأبوهما المرتضى أبو عبد الله محمد، ذكرهما المنذري في «تكملته» ضمن الترجمة رقم (٢١٢٩).

(٦) نسبه السمعاني في «أنسابه»: الحِبَابي، وهو مترجم في «سير أعلام النبلاء» ١٥/ ٢٤٠.

قلت: روى عنه ابنُه محمدُ بنُ أحمد بن خالد بن يزيد بن محمد بن سالم القُرطبي بن الجَبّاب، وغيرُه، تُوفي سنة اثنتين وعشرين وثلاث مئة، عن ست وسبعين سنة، كنيتُه أبو عمر، حدَّث عن ابنِه أبي بكر محمدٍ المذكور القاضي يونُس بنُ مُغيث وغيره، له كتابٌ في فضل العلم، تُوفي سنة اثنتين وستين وثلاث مئة.

* قال: و[الجَيَّاب] بياء آخر الحروف: حمزةُ بنُ حسين المصري الجَيَّاب، أخذ عن أبي الحسين المُهَلَّبي، قاله السِّلَفي.

قلت: لو قال المصنِّفُ: ذكره السِّلَفي، كان أسلم، فلفظُ السِّلَفي: حمزةُ بن الحُسين بن عبد الله بن محمد الجَيَّاب الأديب[7]، مصري من أهل الأدب والفضل، قرأ على أبي الحسين المهلبي، نقله هكذا من خط السِّلَفي أبو بكر ابنُ نقطة[8].

* قال: و[جَنَّات] بنون ثم مثناة.

قلت: المثناة فوق، والنونُ مشددة.

قال: عُمر بن خَلَف بن جَنّات الغَزّال المُقرئ، عن أبي سعيد بن عبد الوَهّاب الرازي.

قلت: هو عُمر بنُ خلف بن نصر بن محمد بن الفضل ابن جَنّات الغَزّال المُقرئ، حدَّث عن أبي سعيد عبد الله ابن محمد الرازي. قاله هكذا ابنُ نقطة[9].

* قال: و[حَبَاب] بمهملة مفتوحة، وموحدة خفيفة: حَبَابُ بنُ صالح الواسطي، شيخٌ للطبراني.

قلت: حدَّث الطبراني[10] عنه عن محمد بن حَرْب النَّشَائي الواسطي، وقد ذكره هكذا بالمهملة والموحدتين

(٧) لفظ «الأديب» من نسخة سوهاج.

(٨) كما ذكر في «استدراكه».

(٩) في «الاستدراك» باب حباب و... .

(١٠) في «المعجم الصغير» ١/ ١٤٨.

مُخَفَّفاً أبو الحسن الدارقطني، وعبدُ الغني بنُ سعيد، وأبو بكر الخطيب، وابنُ ماكولا[١]، لكن الدارقطني ذكره كما تقدم في ترجمة حَبَاب بالفتح، فقال[٢]: وحَبَابُ ابنُ صالح[٣] الواسطي، يُحَدِّث عن أبي الأشعث أحمد ابن المقدام، وإسحاقَ بن شاهين، كان يشهدُ عند الحكام بواسط، هو وأخوه شَبَاب. وقال في ترجمة حُبَاب بالضم[٤]: حُبَاب بن صالح التُّسْتَري، يروي عن أبي الأشعث أحمدَ بنِ المقدام. فقال الأميرُ: ولعله اعتقد أنه آخرُ، وهو يشبه، لأنه تُسْتَري وليس بواسطي، فإن كان أورده تحقيقاً، فهو أعلم بما يذكره، ولكن الظاهر أنهما واحد. والله أعلم، قاله في «التهذيب»، ولم يتعرض له في «الإكمال» كما شرطه في «التهذيب».

قال: وأبو بكر أحمدُ بنُ إبراهيم بن حَبَاب الحَبَابي الخُوارزمي[٥]، شيخٌ للبَرْقاني.

قلت: تقدَّم ذكره بزيادة[٦].

* قال: و[حُتَات] بمثناتين.

قلت: فوق، مع ضم المهملة.

قال: حُتَات بن يحيى اللخمي[٧]، عن رشدين بن سعد.

قال: ورأى الليثَ بنَ سعد، تُوفي في شوال سنة أربعين ومئتين، حدَّث عنه يحيى بن عثمان بن صالح في الأخبار. قاله ابنُ يونس في «التاريخ».

(١) انظر «مؤتلف» عبد الغني ص٤٢، و«مؤتلف» الدارقطني ١/ ٤٨٤، و«إكمال» ابن ماكولا ٢/ ١٤٠.

(٢) في «المؤتلف والمختلف» ١/ ٤٨٤.

(٣) لفظ «بن صالح» سقط من مطبوع «مؤتلف» الدارقطني، فوقع محققه في وهم.

(٤) في «المؤتلف والمختلف» ١/ ٤٧٩.

(٥) «الإكمال» ٢/ ١٤٠.

(٦) في حرف الجيم ص٤١٠ رسم (الحَبَابي).

(٧) «الإكمال» ٢/ ١٤٦.

قال: والحُتَات المُجاشعي.

والحُتَات بن يزيد التميمي الدارمي، له وفادةٌ في قومه على النبيِّ ﷺ.

قلت: هذا هو الذي قبله، وهم فيه المصنِّفُ، فجعله اثنين: مجاشعياً، وتميمياً دارمياً، والنسبُ واحد، وهو الحُتَات[٨] بنُ يزيد[٩] بن علقمة بن حُوَيّ[١٠] بن سفيان ابن مُجاشع بن دارم بن مالك بن حنظلة بن مالك بن زيد مناة بن تميم بن مر[١١]، وهو الذي آخى النبيُّ ﷺ بينه وبين معاوية بن أبي سفيان، وانفرد من جيش علي إلى معاوية[١٢]، ومات في خلافته، فحاز معاويةُ ميراثه، وفي ذلك يقولُ الفرزدق تلك الأبيات، منها:

فما بالُ ميراثِ الحُتَاتِ أكَلْتَهُ
وميراثُ صخرٍ جامدٌ لك ذائبُه[١٣]

وأولاده عبدُ الله، وعبدُ الملك، ومنازل: بنو الحُتَات ابن يزيد، وَلُوا لبني أمية أعمالاً.

وأبوهم الحُتَات هو الذي أجار الزُّبيرَ بنَ العَوّام، وقُتِلَ في جواره، فيما قاله الأمير[١٤]، وذكر ابنُ سعد

(٨) مترجم في «أسد الغابة» ١/ ٤٥٤.

(٩) تحرف في «الإصابة» ١/ ٣١١، و«التاج» مادة (حتت) إلى زيد.

(١٠) مصغر أحوى، تحرف في «الإصابة» ١/ ٣١١، و«تاج العروس» مادة (حتت) إلى جري. وانظر «الاشتقاق» لابن دريد ص٢٤١-٢٤٢.

(١١) في نسخة سوهاج: مرة، وهو خطأ.

(١٢) من قوله: ابن أبي سفيان... إلى هنا؛ سقط من نسخة سوهاج.

(١٣) البيت بهذا اللفظ في «الوافي» ١٠/ ١٥٨، وهو في «ديوان» الفرزدق ص٤٥ بلفظ:

أتأكل ميراث الحُتاتُ ظلامة
وميراث حربٍ جامد لك ذائبه

(١٤) في «الإكمال» ٢/ ١٤٧.

في «الطبقات»[١] أنَّ الذي أجار الزُّبير رجلٌ من بني تميم يُقال له: النَّعر بن زمام المجاشعي. والله أعلم.

قال: والـحُتَات بن عمرو ـ وقيل: الـحُبَاب كالأول ـ أخو أبي اليَسَر السُّلَمي.

قلت: قاله الدارقطني والأمير بالمثناتين فوق[٢]، وقاله عبدُ الغني[٣] بالموحدتين، وقولُ الدارقطني فيما قاله الأميرُ أولى، مات الـحُتَات هذا في حياة النبي ﷺ، وترك ابنَه عبد الرحمن طفلاً، قاله الأمير[٤].

* و[حَتّات] بفتح أوله، وتشديد المثناة فوق[٥]: حتَّات لقبُ شاعرٍ، ذكره الكمالُ ابن الفُوَطي، لُقِّب بقوله:

ومشهدِ أبطالٍ شهدتُ كأنَّما
أَحُتُّهُمُ بالـمَشْرَفيِّ الـمُهَنَّدِ

* قال: حَبَابة الوالبية[٦]، عن علي.

قلت: هي بموحدتين مفتوحتين، مع فتح المهملة أيضاً.

قال: وحَبَابة، شيخةٌ لأبي سَلَمة التَّبوذكي.

قلت: هي حَبَابة بنت عجلان[٧]، فيما حكاه ابنُ نقطة عن ابن منده.

(١) ٣/ ١١١، ١١٢.
(٢) «مؤتلف» الدارقطني ١/ ٤٨٥، و«الإكمال» ٢/ ١٤٧.
(٣) في «المؤتلف والمختلف» ص٤١.
(٤) في «الإكمال» ٢/ ١٤٧.
(٥) قيَّده الدارقطني في «المؤتلف والمختلف» ١/ ٤٨٧ حثاث، بالثاء المثلثة، ونقله عنه الأمير في «الإكمال» ٢/ ١٤٧، وقال: وقال غيره: هو الـحَتّات بتاء مشددة... والشِّعْرُ: أَحُتُّهم بالتاء، وبالثاء المعجمة بثلاث، وقيل: إنه بشر بن رديح... وعلى قول الأمير، فالحتات ـ أو الحثاث ـ لقب لبشر، وجعل الزبيدي بشراً اسماً للحُتَات بن يزيد المجاشعي الصحابي المذكور آنفاً، ولم يذكر أحد ذلك.
(٦) «الإكمال» ٢/ ٣٧٢.
(٧) مترجمة في التهذيب.

قال: وأُمُّ حَبَابة بنت حيان[٨]، عن عائشة، وعنها أخوها مُقاتل بن حَيّان.

وأبو القاسم عبيدُ الله ابنُ حَبَابة[٩]، صاحبُ البَغَوي.

قلت: هو عبيدُ الله بنُ محمد بن إسحاق بن سليمان ابن مخلد بن إبراهيم بن مروان بن تميم بن حَبَاب، وحَبَاب هذا هو حَبَابة، فيما قاله الأمير[١٠]، وبه يُعرف ولدُه.

وابنُه أبو الحسن محمدٌ[١١]، حدَّث عن أبيه وعن أبي محمد بن ماسي، اتُّهم بإلحاق التسميع لنفسه في أصول أبيه. مات في شعبان سنة خمس وثلاثين وأربع مئة.

وحَبَابةُ، قينةٌ كانت ليزيد بن عبد الملك، ويُنْسَب إليها شِعر، قاله الأمير[١٢]، وقصتُها مشهورةٌ في موتها ووَجْدِ يزيد عليها[١٣].

والحارث بنُ ثعلبة بن ناشرة الـمُسلي، شاعرٌ جاهلي يُقال له: ابن حَبَابة، وحَبَابة هذه هي[١٤] بنتُ الأعمى ابن منبه بن كنانة بن مُسلية، وهي أم ثعلبة بن ناشرة وأخيه صُبْح، وبها يُعرفون[١٥].

* قال: وحَبَّابة، في نساء العرب مُثَقَّلة.

* و[حَبّانة] بنون.

قلت: بعد الألف.

قال: حَبَّانةُ أُمُّ ولدِ زيدِ بن أرقم، عنه، وعنها زكريا ابن يحيى الكندي[١٦].

(٨) «الإكمال» ٢/ ٣٧٢.
(٩) مترجم في «تاريخ بغداد» ١٠/ ٣٣٧، و«سير أعلام النبلاء» ١٦/ ٥٤٨.
(١٠) في «الإكمال» ٢/ ١٤٠.
(١١) مترجم في «تاريخ بغداد» ٢/ ٣٣٧، ٣٣٨.
(١٢) في «الإكمال» ٢/ ٣٧٢.
(١٣) انظر أخبارها في «الأغاني» ١٥/ ١٢٢-١٤٦.
(١٤) في نسخة الظاهرية: «هي هذه» والمثبت من نسخة سوهاج.
(١٥) قاله الأمير في «الإكمال» ٢/ ٣٧٣ نقلاً عن ابن الكلبي.
(١٦) ذكرها في «الإكمال» ٢/ ٣٧٣.

قلت: وحَبَّانةُ بنت الأشعث بن قيس الكندي، زوجُ عَمرو بن عثمان بن عفان.

* قال: و[حِبَّانة] بالكسر: حِبَّانة أُمُّ عامر[١]، لها صُحبة.

قلت: هي زوجُ أُسَيد بن ساعدة الأنصاري، وأُمُّ ولدِه يزيد الصحابيين، شهدا أُحداً.

* و[حُنَانة] بنونين، مع ضم أوله، والتخفيف: أبو طاهر أحمدُ بنُ عبد العزيز بن محمد بن حُنَانة الصَّفّار، عن أبي الحسين علي بن محمد بن بشران. ذكره ابنُ نقطة[٢]، ونقله من خط أبي عبد الله الحميدي مضبوطاً مجوداً.

* قال: و[حُبَابة] بموحدتين، وبالضم: حُبَابة السعدي، شاعر من لصوص العرب.

قلت: هكذا عطفه المصنِّفُ على حِبَّانة بكسر المهملة، وتشديد الموحدة، وبعد الألف نون، فهو عنده بالحاء المهملة أيضاً، ويعضده أنَّ المصنِّف أطلق أوله، فلم ينقطه، وهو تصحيف، إنما هو [جُبَابة] بالجيم المضمومة والموحدتين مخفف، نصَّ عليه ابنُ ماكولا[٣]، وقبله أبو سعيد الحسنُ بنُ الحسين بن عبد الرحمن السكري.

* قال: و[خِنَّابة] بخاء مكسورة ونون مثقلة وموحدة: خِنَّابة بن كعب العَبْشَمي، شاعرٌ معمَّر في أيام معاوية.

قلت: كان في تلك الأيام ابنَ مئةِ سنة وأربعين سنة[٤].

* قال: و[خَتَّانة] في الصِّفَة: امرأةٌ خَتَّانة تَخْتِنُ البنات.

(١) في نسخة الظاهرية: بن عامر، وهو خطأ.
(٢) في «الاستدراك».
(٣) في «الإكمال» ٢/ ٣٧٤.
(٤) ذكره السجستاني في «المعمرين» ص١٠٦، ونقله عنه الأمير في «الإكمال» ٢/ ٣٧٤.

قلت: بفتح الخاء المعجمة والمثناة فوق المشددة، وبعد الألف نون.

* قال: حَبَّان مَرَّ مع الجَبَّان.

قلت: الأولُ بفتح المهملة والموحدة المشددة، وبعد الألف نون، والثاني بالجيم.

* قال: حُبَاش الصُّوري.

قلت: هو بضم أوله، وفتح الموحدة المخففة، وبعد الألف شينٌ معجمة.

قال: روى الحسنُ بن رشيق، عن حسن بن آدم، عنه[٥].

والحَسَنُ بن حُبَاش الكوفي[٦]، شيخٌ لابنِ قانع.

قلت: مات سنة ثلاث وثلاث مئة، وقاله أبو القاسم ابنُ مَنْده: خَيّاش بالمعجمة المفتوحة، والمثناة تحت المشددة، وحكاه عن الخطيب أبي بكر كما ذكره المصنِّفُ والجمهور. وذكره أبو الحسن محمدُ بنُ أحمد ابن حماد بن سفيان ـ أي: الحافظ ـ في «تاريخه» في ذكر من تُوفي سنة ثلاث وثلاث مئة، فقال: وفيها مات الحسنُ بنُ حُبَاش بن يحيى الدهقان، وكان الكلام فيه كثيراً، وكان في الظاهر نظير الإمامة، وكان يُرمى بغير ذلك في الدين بأمر عظيم. انتهى[٧].

وأبو إسحاق إبراهيمُ بنُ محمد بن خَلَف بن خِضْر ابن حُبَاشٍ العدل الخِضْري البُخاري، حدَّث عن الهيثم الشاشي، ذكره المصنِّفُ في ترجمة الخِضْري ووقف في نسبه على خَلَف.

ومحمدُ بنُ هارون بن حُبَاش بن عبد الملك الباهلي

(٥) انظر «الإكمال» ٢/ ٣٤٥.
(٦) مترجم في «تاريخ بغداد» ٧/ ٣٠٢.
(٧) من قوله: وذكره أبو الحسن... إلى هنا، لم يرد في نسخة الظاهرية.

الكرابيسي البُخاري[١]، روى عنه خَلَف بن محمد الخيام.

* قال: و[حَيَّاش] بياء ثقيلة: حَيَّاشُ بنُ وهب، من بني سامة بن لؤي، جاهلي[٢].

وأبو الرُّقاد شويس بنُ حَيَّاش[٣]، عن عُتْبة بن غزوان خِطبته تلك[٤].

* قلت: و[حَبَّاش] بموحدة بدل المثناة تحت، والباقي سواء: وهو ابنُ حَبَّاش، له قصةٌ في كتاب «النوادر» لأبي محمد عبد الله بن سعيد بن أبان بن سعيد بن العاص الأموي، فقال: جالستُ أبا عمرو بن العلاء، فسمعتُه يُخالف بعضَ ما سمعتُ من العرب، فأردتُ أن أردَّ عليه، فقال لي ابنُ حَبَّاش: أقسمتُ عليك أن لا تفعل، فإنه لا يحتمل هذا.

* قال[٥]: و[خُنَاس] بخاء مضمومة، ونون، ومهملة: خُنَاس[٦]، حدَّث عنه كُليب بن وائل.

قلت: هو السَّكوني، حدَّث عن عامرِ بنِ مَطَر.

قال: وخُنَاس بن سُحَيم، عن زياد بن حُدَير.

قلت: روى عنه شريكٌ، عن سليمان الشيباني. قاله البخاريُّ في «تاريخه»[٧]، وفي حكاية الأمير عن البخاريِّ خلافه[٨].

قال: وأم خُنَاس، لها صُحبة.

وهمام بن خُنَاس، عن ابن عمر، رضي الله عنهما.

قلت: وهكذا قيَّده ابن ماكولا[٩] بالضم والتخفيف وقال عنه: من أهل مرو، قال: نهاني ابنُ عُمر أن أنحرف عن يميني، يعني: إذا انصرف من الصلاة. انتهى[١٠].

وقد قيَّده البخاريُّ بتشديد النون[١١] فيما وجدتُه بخط الحافظ أُبَيّ النَّرسي، وقال: سمع ابن عمر كره أن يبزق عن يمينه في غير صلاة. قاله أبو نُعيم، عن مُنذر بن ثعلبة، أُراه العبدي[١٢]. انتهى.

وبالضم والتخفيف كما تقدم: خُنَاسُ بن سِنان بن عبيد بن عدي بن غنم بن كعب بن سلمة، من بني الخزرج بن حارثة، من أولاده جماعةٌ من الصحابة.

أبو قتادة[١٣] الحارثُ بنُ ربعي بن بَلْدَمة بن خُنَاس، وبَلْدَمة: بدال مهملة، وقاله الواقدي بمعجمة، وهو بفتح أوله والدال، ويُقال: بضمهما.

---

(١) «الإكمال» ٢/ ٣٤٥.

(٢) «الإكمال» ٢/ ٣٤٦.

(٣) من رجال التهذيب، وقيَّده ابن حجر في «التقريب»، فقال: بجيم أو بحاء مهملة، وهناك حَيَّاش بن قيس بن الأعور، ناشدُ رجله، ذكره ابن الكلبي في «جمهرة النسب» ٢/ ٤٠ (طبعة العظم)، وأورده ابنُ حجر في «التبصير» ١/ ٣٩٧ على أنه خناش بالخاء المعجمة المضمومة، وبعدها نون، ونقل عن ابن جني أنه مصدر حاشه يحوشه حوشاً وحياشاً، يعني: بكسر المهملة، وتخفيف الياء الأخيرة، وآخره معجمة.

(٤) وانظر «الإكمال» ٢/ ٣٤٦، و«التبصير» ١/ ٣٩٦.

(٥) من قوله: قلت: و[حَبَّاش] بموحدة.. إلى هنا، لم يرد في نسخة الظاهرية.

(٦) في مطبوع «المشتبه»: خُنَاس السكوني، عن عامر بن مطر. ويظهر أن هذه الزيادة ليست موجودة في نسخة المؤلف، ولذا سيذكرها فيما يلي من قوله، وخناس هذا مترجم في «التاريخ الكبير» ٣/ ٢١٧.

(٧) ٣/ ٢١٨.

(٨) فقد نسب الأمير إلى البخاري أنه قال: روى شريك عن الشيباني عنه. وإنما هو قول الدارقطني في «المؤتلف والمختلف» ٢/ ٧٠٤.

(٩) في «الإكمال» ٢/ ٣٤٧.

(١٠) لفظ مطبوع «الإكمال»: نهاني ابن عمر أن أبزق عن يميني. وذكر المعلمي أن لفظ المؤلف هنا هو من نسخة أخرى من «الإكمال».

(١١) هو في «التاريخ الكبير» ٨/ ٢٣٦، ولم يشكل فيه بالتشديد، وانظر تعليق المعلمي على «الإكمال» ٢/ ٣٤٧.

(١٢) «أراه العبدي» لم يرد في مطبوع «التاريخ الكبير».

(١٣) مترجم في «سير أعلام النبلاء» ٢/ ٤٤٩.

وابنُ عم أبي قتادة عبدُ الله بن النعمان بن بَلْدَمة بن خُنَاس[١].

ويزيد بن المُنْذر بن سَرْح بن خُنَاس[٢].

وأخوه مَعْقِل بن المُنْذِر[٣].

* قال: و[جَبَّاش] بجيم، وموحدة ثقيلة.

قلت: الجيم مفتوحة، وآخره شين معجمة[٤].

قال: محمدُ بنُ علي بن طَرْخان بن جَبَّاش البيكندي، ثم البلخي، روى عنه ابنُه الحافظ عبدُ الله بن محمد.

قلت: جعل ابنُ ماكولا محمداً المذكور أولُ هو الحافظَ، فقال[٥]: أبو عبد الله محمدُ بنُ علي بن طَرْخان بن جَبَّاش[٦] البِيكندي، سكن بلخ، وكان حافظاً للحديث، حسنَ التصنيف، ورحلَ إلى الشام ومصر، وأكثر الكتابةَ بالكوفة والبصرة وبغداد، وسمع ببَلْخ حفصَ بنَ عمر العابد البَلْخي وغيره، حدَّث عنه ابنُه عبدُ الله بن محمد، والخلق بعدُ، تُوفي في رجب سنة ثمان وتسعين ومئتين[٧]. انتهى.

أما عبدُ الله بنُ محمد بن علي أبو علي[٨] البَلْخي الحافظ، سمع قتيبة بن سعيد، وطبقته، وصنَّف «التاريخ» و«العلل»، فإنه تُوفي سنة خمس وتسعين ومئتين شهيداً بأيدي القرامطة، ويبعُد أن يكون ولدَ البيكندي المذكور[٩] ـ والله أعلم.

* و[جَبّاس] بسين مهملة آخره، والباقي سواء: أبو الحسن عليُّ بنُ أحمد بن محمد بن العالي بن جَوْشَن القُرشي المقرئ الشافعي المصري الشارِعي الجَبَّاس، تلا القرآن بالرواياتِ على أبي الفوارس فارس بن تركي الضرير، وأقرأ القُرآن، فانتفع به جماعة، تُوفي بالشارعِ ظاهر القاهرة في ثاني شهر ربيع الأول سنة ثمان وثلاثين وست مئة[١٠].

* قال: و[جَيَّاش] بياء.

قلت: مثناة تحت.

قال: جَيَّاشٌ، من ملوك اليمن[١١] قبل الخمس مئة، وأولادُه ملكوا أيضاً.

قلت: من قوله: وبياء، إلى قوله: أيضاً، أُلحق في نسخة المصنِّف بغير خطه، وصُحح عليه، ولم يكن في نسختي أيضاً، ثم أُلحق فيها.

وجَيَّاشٌ هذا هو ابنُ سعيد بن نجاح الحَبَشي صاحبُ زَبِيد، مشهورٌ.

وأبو الأبيض جَيَّاشُ بن عبد الله الأسود المكي، مولى ابن عفّان الواعظ، عن أبي الحسن عليِّ بن محمد ابن العلاف، وعنه أبو القاسم ابنُ عساكر، سمع منه في رحلته، وخَرَّج عنه في «معجم شيوخه»[١٢].

---

(١) «أسد الغابة» ٣/ ٤٠٥.

(٢) «أسد الغابة» ٥/ ٥٠٩.

(٣) «أسد الغابة» ٥/ ٢٣٣.

(٤) «وآخره شين معجمة» لم يرد في نسخة الظاهرية.

(٥) في «الإكمال» ٢/ ٣٤٨.

(٦) في نسخة سوهاج: «عبد الله» بدل «جباش» ونصُّ «الإكمال»: محمد بن علي بن طرخان بن عبد الله بن جَبَّاش.

(٧) في الأصلين: و«مئة»، وهو خطأ، تصويبه من ترجمته في «سير أعلام النبلاء» ١٣/ ٥٦٠ وغيره، ووقعت وفاته في «معجم البلدان» مادة (بلخ) سنة ٢٧٨، وهو خطأ، وترجم السمعاني ولده عبد الله أبا بكر في «الأنساب» (الطرخاني).

(٨) وهذا ليس ولدَ أبي عبد الله المذكور قبله، بل هو آخر، وهو أبو علي عبد الله بن محمد بن علي بن جعفر بن ميمون بن الزبير أبو علي البلخي، مترجم في «تاريخ بغداد» ١٠/ ٩٣، و«سير أعلام النبلاء» ١٣/ ٥٢٩.

(٩) انظر التعليقين (٤) و(٦).

(١٠) مترجم في «تكملة» المنذري ٣/ (٢٩٦٤). ولم ترد ترجمته هذه في نسخة الظاهرية، وأحمد بن منصور بن أسطوراس الدمياطي يعرف بابن الجَبّاس، مترجم في «الوافي بالوفيات» ٨/ ١٩٠.

(١١) مترجم في «سير أعلام النبلاء» ١٩/ ٢٣١.

(١٢) ورقة ٢/٤٠ ترجمة رقم (٢٤٣)، وذكره ابن نقطة في «الاستدراك».

* قال: و[خَتَّاش] بخاء معجمة مفتوحة، ومثناة ثقيلة، ومعجمة: أبو نصر أحمدُ بنُ علي بن خَتَّاش البُخَاري.

قلت: كذا قيَّده المصنِّفُ بمثناة فوق فيما وجدتُه بخطه، وسياقُ الكلام يدلُّ عليه، وهو خَنّاش، بالنون المشددة فيما قيَّده الأمير[1]، وهو جدٌّ أعلى لأبي نصر، فهو أحمدُ بنُ علي بن خلف بن إلياس بن حَمْوي بن خَنَّاش بن جِكَّان بن حَيْدَن الأنوقاري[2] البُخاري، نسبه الأميرُ، وبيَّض بعده لذكر الراوي عنه.

* قال: و[خُنَاش] بنون، وبالضم، والتخفيف: أبو خُنَاش خالدُ[3] بن عبد العُزَّى، له صحبة.

قلت: نزل عليه النبيُّ ﷺ بالجِعْرانة، فذبح له خالدٌ شاة، وأقطعه النبيُّ ﷺ أقطاعاً بأشقاب.

وجاء عن مسعود بن خالد، عن خالد بن عبد العُزَّى ابن سلامة، أنه أجزر النبيَّ ﷺ شاةً، وكان عيالُ خالد كثيراً، يذبحُ الشاةَ فلا يُبِدُّ عيالَه عظماً عظماً[4]، وأنَّ النبي ﷺ أكل منها، ثم قال: «أَرِني دَلْوَكَ يا أبا خُنَاش»، فصنع فيها فضلةَ الشاة، ثم قال: «اللَّهم بارِك لأبي خُنَاش»، فانقلب به، فنثره لهم، وقال: «تواسوا فيه»، فأكل منه عيالُه، وأفضلوا. خَرَّجه أبو نُعيم في «المعرفة»، وأبو بشر الدُّولابي في «الأسماء والكنى»[5]، من طريق يعقوب ابن سفيان، حدَّثنا سليمانُ[6] بن عثمان بن الوليد، حدَّثني عمي أبو مُصرف سعيدُ بنُ الوليد بن عبد الله بن مسعود ابن خالد، عن مسعود بن خالد، فذكره، واللفظُ لأبي نُعيم.

* قال: و[خَيَّاش] بياء مشددة.

قلت: مثناة تحت، مع فتح أوله.

قال: أبو العباس أحمدُ بنُ محمد بن سلمة الـخَيَّاش، عن المنجنيقي وغيره، له جزءٌ سمعناه.

قلت: هو مصري تُوفي في صفر سنة إحدى وسبعين وثلاث مئة.

وأبو بكر أحمدُ بنُ جعفر بن أحمد الـخَيَّاش المصري، حدَّث عن أحمدَ بن محمد بن رشدين وغيره، روى عنه عدةٌ، منهم أبو الحسن الدارقطني، وقال: كتبنا عنه كان شيخاً صالحاً، وقال: كان من الثقات. انتهى[7].

وأبو القاسم حديدُ بنُ موسى بن كامل الـخَيَّاش، عن أبي أمية الطرسوسي، تُوفي سنة عشرين وثلاث مئة، ثقة[8].

وعليُّ بنُ محمد الـخَيَّاش أبو الحسن المكفوف، حدَّث عن علي بن الحسن بن كمونة المصري، تُوفي سنة تسع وستين وثلاث مئة.

وأبو عبد الله محمدُ بنُ محمد بن عيسى الـخَيَّاش، محدِّث، توفي سنة ست وأربعين وثلاث مئة، حدَّث عنه أبو محمد عبدُ الرحمن بن عمر بن النحاس[9]، وهو

---

(١) في «الإكمال» ٢/ ٣٤٩.

(٢) كذا في الأصلين، ووقع في «الإكمال» ٢/ ٣٤٩ و٥٢٨: الأنوفاري، يعني: بالفاء.

(٣) ترجمه ابن حجر في «الإصابة» ١/ ٤٠٩، وقال: يكنى أبا خناش (تصحف فيه إلى خناس بالمهملة)، وكناه النسائي أبا محرش، وهو قوي، فإن أبا خناش كنية ابنه مسعود.

(٤) يُقال: أَبَدَّ العطاء بينهم: أعطى كلاً منهم بُدَّتَه، أي: نصيبه. ومعناه هنا: أنه لا يستوعبهم لكثرتهم.

(٥) ١/ ٦٨.

(٦) تحرف في مطبوع «كنى» الدولابي إلى سفيان.

(٧) من قوله: وأبو بكر أحمد بن جعفر.. إلى هنا، لم يرد في نسخة الظاهرية، وهو مترجم في «أنساب» السمعاني ٥/ ٢٢١.

(٨) مترجم في «الإكمال» ٢/ ٣٥٠.

(٩) من قوله: حدَّث عنه... إلى هنا، لم يرد في نسخة الظاهرية.

غيرُ أبي الحسن محمدِ بن محمد بن عيسى الـخَيْشي[١] النحوي الأديب، مات سنة ثمان وثلاثين وأربع مئة. وسيأتي إن شاء الله تعالى.

وأما أبو علي الحسنُ بنُ الفرج بن علي الواسطي، حدَّث عن أُبَيّ النَّرْسي وغيره، يُعرف بابن حَبَانِش؛ فهو بفتح الحاء المهملة، والموحدة المخففة، وبعد الألف نون مكسورة، ثم شين معجمة، تُوفي سنة أربع وخمسين وخمس مئة.

وابنُه أبو البقاء هبةُ الكريم بنُ حَبَانِش، حدَّث عن جدِّه لأمِّه أبي عبد الله محمد بن علي بن الـجُلَّابي، وغيره، وعنه ابنُ الدُّبَيْثي، تُوفي سنة أربع وسبعين وخمس مئة[٢].

* قال: حِبَالُ بنُ رُفَيدة[٣]، عن عائشة.

قلت: هو بكسر أوله. وفتح الموحدة المخففة، وبعد الألف لام.

قال: وآخرون.

قلت: منهم: أبو الـمُظَفَّر أحمد بنُ محمد بن أحمد بن حِبَال بن مَتّ الترمذي، روى عنه ابنُه حِبَال بنُ أحمد، وقال: مات أبي سنة ست وتسعين[٤] وثلاث مئة. انتهى.

* قال: و[حَبَّال] بالتثقيل.

قلت: والفتح.

قال: الحافظ أبو إسحاق الـحَبَّال[٥]، وطائفة[٦]، ولا يُلْبِس.

(١) هذا مترجم في «الوافي» ١/ ١١٧، وسيرد ذكره في رسم (الخيشي) ص٦٤٩.

(٢) ذكره وأباه أبا علي ابن نقطة في «الاستدراك».

(٣) مترجم في «التاريخ الكبير» ٣/ ١٣٢، ١٣٣.

(٤) كذا في الأصلين، ووقع في «استدراك» ابن نقطة: ست وسبعين. وانظر حِبَال أيضاً في «الإكمال» ٢/ ٣٧٧، ٣٧٨.

(٥) مترجم في «سير أعلام النبلاء» ١٨/ ٤٩٥.

(٦) انظر «الإكمال» ٢/ ٣٧٨، ٣٧٩، و«أنساب» السمعاني، و«استدراك» ابن نقطة، و«جمهرة» ابن الكلبي ٢/ ١٦٨ (طبعة العظم).

* قلت: أما الحارثُ بن حُثال بن ربيعة بن دِعْبِل الأسلمي الصحابي، فوجدتُ اسم أبيه مُقَيَّداً في كتاب «التتمة» لأبي موسى المديني، وقرأتُ عليه في سنة سبع وسبعين وخمس مئة. وعليها خطُّه، وجدتُه: ابن حُثَال، بضم الحاء المهملة، وفتح المثلثة[٧]، وآخره لام. فالله أعلم.

* قال: و[حِنَاك] بالتخفيف، وكاف، ونون.

قلت: مع كسر أوله.

قال: حِنَاكُ بنُ سَنّة العَبْسي[٨]، شاعرٌ جاهلي. وغيره من جاهلية العرب.

والحِنَاك: قريةٌ بذِمار من اليمن.

وبضم أوله: حُنَاك: قريةٌ من عمل حماة بمَعَرَّة النُّعْمان[٩].

* حَبَشَان.

قلت: بفتح أوله والموحدةِ والشين المعجمة، وبعد الألف نون.

قال: أبو علي محمدُ بنُ علي بن جعفر بن حَبَشَان الواسطي الفقيه الداوودي المحدِّث، عن أبي محمد[١٠] ابن السّقّاء.

(٧) في «أسد الغابة» ١/ ٣٨٦: حِبال، بالموحدة، وتحرف في «الإصابة» ١/ ٢٧٦ إلى حبان، وفي «التجريد» ١/ ٩٨ إلى حيال بالمثناة التحتية.

(٨) مترجم في «مؤتلف» الآمدي ص١١٧.

(٩) من قوله: والحِنَاك قرية... إلى هنا، لم يرد في مطبوع «المشتبه»، وهذان الموضعان ذكرهما ياقوت في «معجم البلدان».

(١٠) في نسخة الظاهرية: أبي علي، والمثبت من نسخة سوهاج، ومطبوعة «المشتبه» ص٢٠٨، وهو أبو محمد عبد الله بن محمد ابن عثمان الواسطي ابن السقاء، محدِّث واسط، مترجم في «سير أعلام النبلاء» ١٦/ ٣٥١، أما أبو علي ابن السقاء: فهو محمد بن علي بن حسين الإسفراييني، مترجم أيضاً في «السير» ١٦/ ٣٥٠، وانظر «الإكمال» ٢/ ٣٨٦.

قلت: بين جعفر وحَبَشان رجلان، فهو محمدُ بنُ علي بن جعفر بن القاسم بن الحسن بن حَبَشان.

* قال: **وجيشان**: قبيلة.

قلت: تقدم ذكرها في حرف الجيم، فالجيم مفتوحة، تليها مثناة تحت ساكنة، ثم شين معجمة مفتوحة.

* **حُبَاشة**: بالضم ومعجمة، لم يذكره المصنِّف[١]، وإنما أشار إليه لما قدم هنا بعض التراجم وأخَّر بعضها.

قال: حارثةُ بن كلثوم بن حُبَاشة التُّجيبي[٢]، شهد فتح مصر.

قلتُ: وأخوه قَيْسَبَة[٣] بن كلثوم بن حُبَاشة بن هدم ابن عامر بن خولي بن وائل بن سَوْم السَّوْمي الكندي، شهد فتح مصر أيضاً، وهو صحابيٌّ له وفادة، أكبر من أخيه حارثة، وكان شريفاً مطاعاً في قومه.

* قال: و[**خُبَاشة**] بخاء معجمة مضمومة: زِرُّ بنُ حُبَيْش بن خُبَاشة الأسدي[٤].

قلت: إنما هو حُبَاشة بالحاء المهملة[٥]، ومن اشتقاقه سُمِّيَ ولده حُبَيْش على عادة غالب العرب، وكان المصنِّفُ قد ذكره أول على الصواب، ثم كشط علامة الإهمال من تحت الحاء، ونَقَطَها من فوق، وكتب تحته: يُؤخَّر هذا، ويُقدم المذكور في أواخر الترجمة. ثم كتب في ترجمة حارثة بن كلثوم بعد قوله: فتح مصر: فيقدم هذا في صدر الترجمة، ويُؤخَّر جد زرٍّ ومن معه، لأنهم بخاء معجمة. انتهى. ولا أدري كيف وقع للمصنِّفِ هذا بعد أن كتبه على الصواب، والله أعلم.

وأما زِرٌّ فتابعي كبير مخضرم، أدرك الجاهلية، وذكره مسلم وابنُ سعد[٦] في الطبقة الأولى من تابعي الكوفة. بلغ مئةً واثنتين وعشرين سنة فيما قاله هُشيم. وقال أبو نُعيم: مات وهو ابن سبع وعشرين ومئة. انتهى. مات في الجماجم سنة اثنتين وثمانين في قول شباب وغيره.

قال: وشريكُ بن خُبَاشة[٧]، حدَّث عنه إبراهيمُ بنُ أبي عبلة.

قلت: والدُ شَريكٍ هذا إنما هو حُبَاشة بالمهملة أوله، وهذا وهمَ فيه المصنِّفُ أيضاً، فنقط فوق المهملة واحدة فيما وجدتُه بخطه بعد أن كتب علامةَ الإهمال تحتها حاء صغيرة، لكنه تركها، ولم يكشطها كما كشط علامة الإهمال[٨] من حباشة جد زِرِّ بنِ حُبيش المذكور.

* قال: ويُقال فيه: [**حَبَاسة**] بسين.

قلت: مهملة مع فتح المهملة أوله[٩].

قال: وكذا حَبَاسة[١٠]، من كبار قوّاد العُبَيديين، سار

---

(١) بل هو مذكور في مطبوع «المشتبه» ص٢٠٨، فلعله سقط من نسخة «المشتبه» عند المؤلف، أو زيد في الأصل من النسخة المطبوعة.

(٢) ذكره الأمير في «الإكمال» ٣/ ١٩٣.

(٣) قيَّده ابن حجر بقاف، ثم تحتانية مثناة ساكنة، ثم مهملة مفتوحة، ثم موحدة. انظر «الإصابة» ٣/ ٢٦٤، و«أسد الغابة» ٤/ ٤٥٢.

(٤) مترجم في «سير أعلام النبلاء» ٤/ ١٦٦، وهو من رجال التهذيب.

(٥) وكذلك ضبطه النووي في «تهذيب الأسماء واللغات» ١/ ١٩٦، وابن حجر في «التقريب»، لكنه مشى على أنه بالخاء المعجمة في «التبصير» ١/ ٣٩٨، وقيَّده الفيروزآبادي بالخاء المعجمة تبعاً للأمير في «الإكمال» ٣/ ١٩٢، وقال الأمير: ويقال: خباسة بسين مهملة.

(٦) في «الطبقات» ٦/ ١٠٤.

(٧) مترجم في «الإصابة» ٢/ ١٦٦.

(٨) من قوله: تحتها حاء صغيرة... إلى هنا، سقط من نسخة الظاهرية.

(٩) نصَّ الأمير على أنه يقال بسين مهملة، لكنه لم يقيد الحاء بالإهمال، والظاهر أنه قيَّدها بالإعجام. انظر «الإكمال» ٣/ ١٩٢.

(١٠) جعله في «التبصير» ١/ ٣٩٨ خباشة بمعجمتين.

في جيشٍ عظيم ليأخذ مصر، فهزمه ابنُ طولون[١].

قلت: كان ذلك في أواخر خلافة المقتدر بالله بعد سنة ثلاث مئة[٢]. وقيل: إنَّ جيش حَبَاسة هذا كان يزيدُ على مئة ألف. فالله أعلم.

وفي مشيخة أبي العباس أحمد بن حِجِّي أبو الحسن عليُّ ابنُ إبراهيم بن محمد بن يحيى بن منصور بن حَبَاسة، متأخر[٣].

* قال: الـحَبْتَري.

قلت: بفتح أوله، وسكون الموحدة، وفتح المثناة فوق، وكسر الراء، نسبة إلى حَبْتَر بن عدي بن سلول ابن كعب، بطن من خُزاعة، وقد تقدم ذكره.

قال: عائذُ بن أبي ضَبّ الكعبي[٤].

قلت: روى عن أبي هريرة، وقد تقدم مع غيره من هذه النسبة في ترجمة جبير.

* قال: والـجُبَيْري.

قلت: بجيم مضمومة وفتح الموحدة، تليها مثناةٌ تحت ساكنة.

قال: سعيدُ بن عبد الله بن زياد بن جُبَيْر بن حَيَّة[٥].

قلت: كذا وجدتُه بخط المصنِّف: ابن عبد الله، بالتكبير، وإنما هو ابنُ عبيد الله، بالتصغير، كذا ذكره البخاري[٦] والناس، وقال البخاريُّ: سعيد بن عبيد الله ابن جُبَير بن حيَّة الثقفي البصري، عن زياد بن جُبَيْر، ومحمدِ بن الأسود مولى سعيد، سمع منه رَوْحُ بن عبادة، وابنُه إسماعيل. انتهى، فأسقط البخاريُّ من نسبه زياداً، وهو الصوابُ. وإن كان الأميرُ قد ذكره[٧] كما ذكره المصنِّفُ فزيادُ بن جُبَيْر[٨] عَمُّ سعيد بن عبيد الله، لا جَدُّه، وممن جزم بذلك من المتأخرين الحافظ أبو الـحَجَّاج المِزِّي في «التهذيب»، والمصنِّفُ في «الكاشف»[٩] وغيره.

قال: وابنه إسماعيل[١٠].

قلت: روى عن أبيه سعيد بن عبيد الله كما ذكره البُخاري، وعنه العَبَّاس بن يزيد البحراني.

قال: وغيرهما، وعبيدُ الله بن يوسف الـجُبَيْري[١١].

قلت: قولُ المصنِّف: وغيرهما، لو قاله بلفظ الجمع بعد ذكر عبيدِ الله بن يوسف هذا وذكر ابنه أحمد، كان

---

(١) نقل ذلك الذهبي عن الأمير في «الإكمال» ٣/ ١٩٣، وهو أخذه ـ والله أعلم ـ من «مؤتلف» الدارقطني ٢/ ٩٢٤، ولم يذكر الطبري ولا ابنُ الأثير ابنَ طولون هذا، والذي ذكره الطبري أن الذي هزم حباسةَ أصحابُ السلطان دون ذكر قائدهم، وذكر ابن الأثير أن عسكر السلطان كان بقيادة مؤنس الخادم، وهو الذي هزم حباسة. انظر «تاريخ الطبري» ١٠/ ١٤٩، ١٥٠، و«كامل» ابن الأثير ٨/ ٨٩. وقد نقل المعلمي عن حاشية أصل «الإكمال» ما لفظه: ولم يكن من بني طولون في ذلك الوقت أحد يقود جيشاً، لعله أراد تكين الخاصة.

(٢) أرّخها الطبري وابن الأثير سنة اثنتين وثلاث مئة.

(٣) من قوله: وفي مشيخة أبي العباس... إلى هنا، لم يرد في نسخة الظاهرية.

وانظر حباسة أيضاً في «الإكمال» ٣/ ١٩٣، ١٩٤، و«التبصير» ١/ ٣٩٨، ويستدرك:

* حَبَاشة: بفتح الحاء المهملة والشين المعجمة، ذكره في «التبصير» ١/ ٣٩٩، وانظر حاشية «الإكمال» ٣/ ١٩٤.

(٤) مترجم في «التاريخ الكبير» ٧/ ٥٩. وذُكر في رسم (حَبْتَر) في حرف الجيم ص٤٢٤.

(٥) من رجال التهذيب.

(٦) في «التاريخ الكبير» ٣/ ٤٩٥، ومثله ابنُ أبي حاتم في «الجرح والتعديل» ٤/ ٣٨، والمزي في «تهذيب الكمال» ١٠/ ٥٤٥، وابن حجر في «التقريب»، ولم ينبه عليه في «التبصير» ١/ ٤٨٦.

(٧) في «الإكمال» ٢/ ٢٥٤.

(٨) من رجال التهذيب أيضاً.

(٩) انظر «تهذيب الكمال» ٩/ ٤٤١، ٤٤٢ (طبعة مؤسسة الرسالة)، و«الكاشف» ١/ ٢٩١.

(١٠) من رجال التهذيب، ومترجم في «التاريخ الكبير» ١/ ٣٥٧.

(١١) من رجال التهذيب.

أولى، وعبيدُ الله هذا روى عنه أبو حاتِم الرازي وقال: هو ابن جُبَير بن حَيَّة، بصري شيخ. انتهى.

قال: وابنُه أحمدُ، شيخٌ للطبراني[١].

قلت: وروى عنه أيضاً أبو بكر الإسماعيلي، روى عن محمد بن عبد الله بن عبد الحكم وغيره، تكلَّم فيه الساجي.

* قال: **والخَيْبَري**.

قلت: بخاء معجمة مفتوحة، ثم مثناة تحت ساكنة، ثم موحدة مفتوحة.

قال: كأنه ولد بخيبر، فلُقِّب بذلك، هو أبو منصور محمدُ ابنُ عبد العزيز، أصبهاني، سمع من أبي محمد بن فارس.

قلت: كان طبيباً، تُوفي سنة أربع مئة، وقد ذكره المصنِّفُ في حرف الشين المعجمة، فزاد في نسبه، ولم أره في «الألقاب» لأبي بكر الشيرازي، ولا لأبي القاسم ابن منده[٢].

ومن هذه النسبة أيضاً أبو إسحاق إبراهيم بنُ عبد الله ابن أبي الخَيْبَري العَبْسي الكوفي القصار[٣]، عن وكيع، وعُبيد الله بن موسى، وغيرهما.

[قال:] وأحمدُ بنُ عبد القاهر بن الخَيْبري الدمشقي[٤]، شيخٌ للطبراني[٥].

(١) أورده الطبراني في «المعجم الصغير» ١/ ٥٩، وتصحفت نسبته فيه إلى الحبيري بالحاء المهملة.

(٢) هو مترجم في «تاريخ أصبهان» لأبي نعيم ٢/ ٣١٠، وتصحفت النسبة فيه إلى الخبيري.

(٣) ذكره الأمير في «الإكمال» ٢/ ٢٥٥.

(٤) لفظ «الدمشقي» لم يرد في مطبوع «المشتبه» (ص٤١ ط ليدن، ص٢٠٩ طبعة مصر)، وأحمد هذا ذكره الذهبي، لكن جعله المؤلف من زياداته، فكأنه سقط من نسخته فجعله من قوله، أو نسي ذلك.

(٥) ذكره الطبراني في «المعجم الصغير» ١/ ١٢، وتحرفت نسبته فيه إلى العنبري.

[قلت:] واضطرب في نسبته أبو العلاء الفَرَضي، وكما ذكرناه ذكره ابنُ الجوزي وغيره.

وجميلُ بنُ عبد الله بن خَيْبَري بن ظبيان الحُنِّي صاحبُ بُثَيْنة، مشهور، سمَّى نفسه عبيدَ الله، وتقدم ذكرُهُ في حرف الجيم[٦].

وخَيْبَري بن أفلت بن سلسلة، بطن من طَيِّئ[٧].

* **والحَبِيْري**: بفتح الحاء المهملة، وكسر الموحدة، وسكون المثناة تحت، من يُنْسب إلى الحَبِير، وهو ـ فيما ذكره ياقوت[٨] ـ موضعٌ بالحجاز، ما علمتُ منه أحداً.

قال: حَبَش مع حَنَش.

قلت: الأول بفتح المهملة والموحدة، ثم شين معجمة. والثاني بنون بدل الموحدة. ذُكرا في أواخر هذا الحرف.

* **حُبْشِيَّة**: بضم أوله، ثم موحدة ساكنة، ثم شين معجمة مكسورة، ثم مثناة تحت مشددة مفتوحة، ثم هاء: هو ابنُ كعب[٩]، بطنٌ من مُزَينة.

* و[**حَبَشِيَّة**] بفتح أوله وثانيه: حَبَشِيَّة[١٠] بن سَلُول

(٦) رسم (الحنّي) ص٤٤٣، وهو مترجم في «سير أعلام النبلاء» ٤/ ١٨١.

(٧) وبنو خيبري بن عمرو بن البطاح وهم باليمامة، ذكرهم ابن حزم في «جمهرة أنساب العرب» ص٣١٧، وذكر ابن دريد خيبري من بطون بني دارم، انظر «الاشتقاق» ص٢٣٤، وانظر «جمهرة» ابن الكلبي ١/ ٢٧٣ و٢٨٧ و٢/ ٢٥١ و٢٥٧ و٢٧٧.

(٨) في «معجم البلدان» ٢/ ٢١٦.

(٩) ابن عبد بن ثور بن هذمة بن لاطم بن عثمان بن عمرو بن أد، انظر «مختلف القبائل» لابن حبيب ص٢٩٣ (طبعة الجاسر)، و«جمهرة» ابن الكلبي ١/ ٤٠٤، و«الإكمال» ٣/ ٢١٢، و«التبصير» ٢/ ٤٨٦.

(١٠) قيَّده كذلك ابنُ حبيب في كتابه ص٢٩٣، وقيَّده الأمير في «الإكمال» ٣/ ٢١٢ بضم الحاء المهملة، وسكون الموحدة، وبذلك شُكل في «جمهرة» ابن حزم ص٢٣٦، وقال ابن حجر: هو بضم الحاء المهملة، وقيل: بفتحها، وسكون الموحدة، وكسر الشين المعجمة، وتشديد الياء، وقيل: بتخفيفها. «التبصير» ١/ ٤٠١.

ابن كعب، في خُزاعة، وقيل فيه: حَبْشِيَّة، بسكون الموحدة، وتخفيف المثناة تحت مفتوحة[١].

* و[خَيْشَنَة] بخاء معجمة مفتوحة، ثم مثناة تحت ساكنة، ثم شين معجمة ونون مفتوحتان: جَنْدَرة بن خَيْشَنَة أبو قرصافة الصحابي، مشهور.

* قال: حُبْشي بن جُنادة.

قلت: هو بضم أوله، ثم موحدة ساكنة، ثم شين معجمة مكسورة، وهو اسمٌ على لفظ النسبة، وابنُ جُنَادة هذا صحابي، شهد حجة الوداع، ونزل الكوفة، روى عنه الشَّعبي، وأبو إسحاق السَّبِيعي، واسمه فردٌ في الصحابة.

قال: وجماعة.

قلت: منهم: عبدُ الله بنُ حُبْشي الخَثْعَمي الصحابي، نزل مكة، روى عنه محمد بن جُبَيْر، وعُبيد بن عُمير[٢].

* قال: و[حَبَشِيّ] بفتحتين: حَبَشي بن[٣] عمرو بن الربيع بن طارق المصري. وقيَّده الدارقطني[٤] بالضم.

قلت: مع سكون الموحدة، فوهَّمه الأمير في «التهذيب»، وذكره بفتح أوله وثانيه، وصححه في «الإكمال»[٥]، وكذلك ذكره عبدُ الغني بنُ سعيد، وقال[٦]: قاله لي حمزة ابن محمد، وقال غيره: اسمه طاهر بنُ عمرو. وغيرُ حمزة الذي أشار إليه عبدُ الغني هو ابنُ يونس، فإنه ذكره في «تاريخه»، فقال: هو طاهر بن عمرو بن الربيع بن طارق ابن قُرَّة بن نهيك بن مجاهد الهلالي، وكنيتُه أبو الحسن، ولقبُه حَبَشي، ومات لسبع عشرة خلت من ذي الحجة سنة خمس وسبعين ومئتين. انتهى. وكما قيَّده الدارقطني قيَّده ابنُ نقطة[٧]، وذكر أنه نقله من خط مُؤتمن من كتاب «أولاد المحدِّثين» لابن مردويه. انتهى.

قال: وحَبَشي بن إسماعيل، عن سعيد بن أبي مريم.

قلت: تبع المصنِّفُ الأمير، فإنه ذكرهُ بالتحريك[٨]، وعزاهُ إلى ابن يونس، وإنما هو بضم أوله وسكون الموحدة، كذلك ذكره ابنُ يونس في «تاريخه»، فقال: حُبشي بن إسماعيل بن عبد الرحمن بن عيسى بن وردان، مولى عبد الله بن سعد بن أبي سرح، وقال: حدَّث عن سعيد بن أبي مريم، وأبي صالح كاتب الليث، حدَّثني عنه سلامةُ بن عمر المرادي، وذكر أنه تُوفي سنة خمس وستين ومئتين. وذكر ابنُ يونس بعد هذا ترجمة حبوش، ثم حبش، ثم ذكر بعد ذلك، فقال: من اسمه حَبَشي: حَبَشي بن الجَرَوي بن بادي، مولى الغَمْر بن الحصين الغَسَّاني، يُكنى أبا إسماعيل[٩]، تُوفي سنة عشرين وثلاث مئة كتبت عنه. انتهى. ولم يذكر ابنُ يونس في المُحَرَّك بالفتح غير هذا.

* قال: و[حَبْشِي] بفتح وسكون: أبو الفضل محمدُ ابنُ محمد بن محمد بن عطاف بن حَبْشي الموصلي، عن مالك البانياسي، وعنه محمدُ بنُ هبة الله بن كامل.

---

(١) قيَّده كذلك الوزير المغربي في «الإيناس» ص١٠٩.

(٢) وانظر أيضاً «مؤتلف» الدارقطني ٢/ ٩٤٩، و«الإكمال» ٢/ ٣٨٣.

(٣) سقط لفظ «بن» في «القاموس المحيط»، فقال فيمن اسمه حبشي: وعمرو بن الربيع، والصواب: وابن عمرو بن الربيع، وقد صوبه الزبيدي في «التاج»، لكن تحرف فيه «وابن» إلى «وأبو».

(٤) في «المؤتلف والمختلف» ٢/ ٩٤٩.

(٥) ٢/ ٣٨٥.

(٦) في «المؤتلف والمختلف» ص٤٦.

(٧) في «الاستدراك» باب حَبَشي وحُبْشي.

(٨) في «الإكمال» ٢/ ٣٨٤، وقيَّده بالتحريك الفيروزآبادي في «القاموس».

(٩) وردت كنيته في «الإكمال» ٢/ ٣٨٣: أبو سهل.

قلت: أسقط المصنِّفُ من نسبه قبل حَبْشي رجلاً، فعطَّاف هو ابنُ أحمد بن حَبْشي بن إبراهيم بن علي الهَمْداني، تُوفي أبو الفضل هذا في شوال سنة أربع وثلاثين وخمس مئة[١].

قال: وابنُه سعيد، سمع من قاضي المرستان.

قلت: ومن أبيه وغيرهما، وحدَّث قديماً، سمع منه القاضي عمر بنُ علي القُرشي وخَرَّج عنه في «معجمه»، وتُوفي قبله بثمان وعشرين سنة، فتُوفي القاضي ببغداد في ذي الحجة سنة خمس وسبعين وخمس مئة، وتُوفي ابنُ حَبْشي سنة ثلاث وست مئة ببغداد[٢].

قال: وعليُّ بنُ محمد بن حَبْشي الأَزَجي، من شيوخ ابن خليل، سمع أبا سعد البغدادي.

قلت: هو ابنُ محمد بن حَبْشي بن بكري القَطيعي، تُوفي في العشر الأوسط من المحرم سنة ثلاث وتسعين وخمس مئة[٣].

قال: وحَبْشي بنُ محمد بن شُعيب أبو الغنائم الشيباني النحوي الضرير، تلميذُ ابن الجَوَاليقي.

قلت: وحدَّث عن القاضي أبي بكر الأنصاري، وعنه عليُّ بنُ نصر بن هارون، تُوفي ببغداد سنة خمس وستين وخمس مئة[٤].

* قال: **حَبْشُون**، بالفتح.

قلت: وسكون الموحدة، وضم الشين المعجمة، تليها واو ساكنة، ثم نون.

قال: ابن يوسف النَّصيبي، عن خالد بن يزيد العُمري، وعنه محمدُ بنُ يوسف الهروي.

قلت: حَبْشون هذا نسبه المصنِّف إلى جَدِّه تبعاً للأمير[٥]، وحَبْشُون لقبٌ، واسمه عبدُ الله بن محمد بن يوسف، من أهل دارا بنصيبين، كنيته أبو عثمان البزاز، هكذا نسبه الشيرازي في «الألقاب»، وكذلك أبو القاسم ابنُ مَنْده، روى عنه الحافظ محمدُ بنُ يوسف بن بشر الهَرَوي، فقال: حدَّثنا حَبْشُون الداري أبو عثمان البزاز. انتهى.

قال: وحَبْشُون[٦] البَصلاني، عن يُوسف بن موسى القَطَّان.

قلت: وهذا لقبٌ أيضاً، واسمُه أحمدُ بنُ نصر بن سندويه البغدادي أبو بكر البندار[٧].

قال: وحَبْشُون بن موسى الخَلَّال[٨]، عن ابن عَرَفة، وعنهما الدارقطني.

قلت: أراد بقوله: وعنهما: الخَلّال هذا، والذي قبله، ورأيتُ اسم الخَلّال مقيداً بضم أوله، بخط أبي جعفر أحمد بن محمد بن صابر المالقي المحدِّث.

قال: وعلي بن حَبْشُون الصِّلْحي[٩]، عن أحمد بن عبيد بن ناصح.

قلت: ومحمدُ بنُ سفيان بن عفّويه أبو العباس الحبابي[١٠] حَبْشُون، حدَّث عن علي بن شعيب السمسار وغيره، وعنه عبدُ الله بن إبراهيم الزينبي وغيره.

---

(١) مترجم في «سير أعلام النبلاء» ٢٠/ ٥٤.
(٢) مترجم في «تكملة» المنذري ٢/ (٩٦٠).
(٣) مترجم في «تكملة» المنذري ١/ (٣٧٤).
(٤) مترجم في «إنباه الرواة» ١/ ٣٣٧، و«الوافي بالوفيات» ١١/ ٢٨٦. وانظر «التبصير» ١/ ٣٩٩.
(٥) في «الإكمال» ٢/ ٣٧٤.
(٦) ذكره الأمير في «الإكمال» ٢/ ٣٧٤.
(٧) مترجم في «تاريخ بغداد» ٥/ ١٨٢.
(٨) مترجم في «سير أعلام النبلاء» ١٥/ ٣١٦.
(٩) ترجمه ابنُ نقطة في «الاستدراك».
(١٠) لم أتبين هذه النسبة.

* قال[١]: وحَسْنُون.

قلت: بعد الحاء المهملة سينٌ مهملة، ثم نونٌ مضمومة.

قال: وقد يُضَم، وبالفتح أكثر.

قلت: اقتصر الأميرُ على فتح أوله فقط[٢]، وقال ابنُ نقطة[٣]. وقد رأيت هذا الاسم بخط الحافظ أبي الفضل محمد بن ناصر مَرَّة بضم الحاء، ومَرَّة بفتحها، وهو بالفتح أكثر. انتهى.

قال: حَسْنُون بن الهيثم التَّمَّار المُقرئ[٤]، صاحب هُبَيْرة.

قلت: هو هُبَيْرة بنُ محمد التَّمَّار أبو عُمر الأبرش البغدادي، قرأ على حفص بن سليمان، عن عاصم، وحَسْنُون هذا يُقال له: أبو علي الدُّوَيْري[٥]، حدَّث عن داود بن رُشيد وغيره، وعنه أبو بكر ابنُ مجاهد، وغيره.

قال: وحَسْنُون بن الصَّيْقل المصري، عن ابن رمح، وهو أخو علان.

قلت: هو حَسْنُون بنُ أحمد بن سُليمان بن ربيعة، اسمُه حسن، يُكنى أبا علي[٦]، تُوفي سنة تسع وتسعين ومئتين.

قال: وحَسْنُون البَنّاء، شيخٌ للأصم.

قلت: اسمُه الحسنُ بنُ علي بن بزيع، روى عن إبراهيم بن محمد بن ميمون، وغيره.

قال: وأبو نصر ابنُ حَسْنون النَّرسي[٧]، صاحبُ «المشيخة»، وأقاربه وذريته.

قلت: صاحب المشيخة إنما هو ولدُ[٨] أبي نصر هذا، وهو أبو الحسين محمدُ بنُ أبي نصر أحمد بن محمد ابن أحمد بن حَسْنُون النَّرسي. وقد عزا المصنِّفُ «المشيخة» على الصواب إلى أبي الحسين هذا في حرف النون. حدَّث أبو نصر عن ابن قانع وأبي عمرو بن السَّمّاك وغيرهما، وعنه طِرادُ الزَّينبي وغيره: وحدَّث ولدُه أبو الحسين محمدٌ عن أبي بكر محمد بن إسماعيل الوَرَّاق، وعبد الوهّاب الكلابي، وطبقتهما، وعنه القاضي أبو بكر الأنصاري، وأبو غالب أحمدُ بنُ البَنَّاء، وطائفة.

وابنُه أبو طاهر هبةُ الله بنُ أبي الحسين، سمع من أبيه، وأبي إسحاق البرمكي.

وابنُ ذا أبو نصر أحمدُ بنُ أبي طاهر، حدَّث عن جَدِّه أبي الحسين.

وأخوه أبو الفضل عبدُ الوهَّاب بنُ أبي طاهر، روى عن أبي محمد القاسم بن علي الحريري، وعنه أبو سعد ابنُ السمعاني.

وأبو محمد عبدُ الله بنُ أبي نصر أحمدَ بن أبي طاهر هبة الله، حدَّث عن المبارك بن عبد الجبار الطُّيُوري.

وابنه أبو عبد الله الحسينُ بنُ عبد الله بن أبي نصر أحمد بن هبة الله سمع مع والده من أبي الوقت.

وابناه أبو منصور إسماعيلُ، وأبو نصر أحمد، ابنا الحسين بن عبد الله، سمعا من جدهما أبي محمد عبد الله وغيره. تُوفي أبو منصور سنة أربع وعشرين وست مئة، وتُوفي أبو نصر بعده بأربع سنين[٩].

---

(١) من قوله: قلت: ومحمد بن سفيان... إلى هنا، لم يرد في نسخة الظاهرية.

(٢) ليس في «الإكمال» ٢/ ٣٧٥ التصريح بالفتح، وشكل في «مؤتلف» الدارقطني ٢/ ٨٠٥ بضم الحاء.

(٣) في «الاستدراك» باب حبشون وحسنون.

(٤) مترجم في «معرفة القراء الكبار» ١/ ٢٥٢.

(٥) نسبة إلى الدُّوَيرة: محلة ببغداد.

(٦) مترجم في «الإكمال» ٢/ ٣٧٥.

(٧) مترجم في «سير أعلام النبلاء» ١٧/ ٣٣٧.

(٨) في نسخة سوهاج: «والد»، وهو خطأ.

(٩) أبو نصر هذا مترجم مع أبيه وأجداده في «تكملة» المنذري ٣/ (٢٣٣٩)، ومترجم في «سير أعلام النبلاء» ٢٢/ ٣٠٧.

وابنُ أبي نصر هذا أبو العباس أحمدُ بنُ أحمد بن الحسين، سمع من أبيه، وقد ذكر المصنِّف بعض هؤلاء في حرف النون.

وأبو القاسم حَسْنُونُ بن محمد بن الفرج بن عبد الله العين زَرْبي، حدَّث عن أبي فروة يزيد بن محمد، وعنه أبو الحسين محمد بن جميع في «معجمه»[١].

* حَبَن: بفتح أوله والموحدة معاً ثم نون: أبو المعالي نصرُ الله بنُ سلامة الهيتي بن حَبَن الـمُقْرئ، حدَّث عن أبي الفضل محمدِ بنِ عمر الأرموي وغيره، تُوفي سنة ثمان وتسعين وخمس مئة[٢].

وأخوه منصورُ[٣] بنُ سلامة بن الـحَبَن، أجاز له بعضُ شيوخ أخيه، فحدَّث عنهم.

* و[خَتَن] بخاء معجمة، ثم مثناة فوق مفتوحتين: إسماعيلُ بنُ عبد القاهر بن عبد الرحمن بن محمد بن الـخَتَن الـجُرجاني ابن بنت الإسماعيلي، حدَّث عن عبد الغافر بن محمد الفارسي.

قال: حُبَيْش مع خُنَيْس، سيأتي.

قلت: إن شاء الله تعالى، فالأول بضم المهملة، وفتح الموحدة، وسكون المثناة تحت، ثم شين معجمة، والثاني بخاء معجمة مضمومة، ثم نون مفتوحة، وآخره سين مهملة.

* قال: حَبُّوش.

قلت: بفتح أوله، وضم الموحدة المشددة، وسكون الواو، ثم شين معجمة.

قال: ابنُ رزق الله المِصْري، شيخٌ للطَّبَراني.

قلت: هو ابنُ رزق الله بن بيان، أبو محمد الكَلْوَاذاني[٤] الأصل، ثم المصري، تُوفي في شوال سنة اثنتين وثمانين ومئتين، حدَّث عن عبد الله بن صالح كاتب الليث، وغيره.

* قال: و[حَنُّوس] بنون ثقيلة، ومهملة: حَنُّوس ابن طارق، مغربي.

قلت: قديمُ الموت، ذكره في كتاب محمد بن يحيى ابن سلام. قاله ابنُ يونس في «تاريخه»[٥].

* قال: و[حَيُّوس] بياء.

قلت: مثناة تحت مشددة.

قال: أبو الفتيان ابنُ حَيُّوس الشاعر[٦].

قلت: اسمه محمدُ بن سلطان بن محمد بن حَيُّوس الغَنَوي الدمشقي، شاعر مفلق معروف، له «ديوان» مشهور، لم يُدرك ابنُ ماكولا ـ فيما قاله[٧] ـ بالشام أشعرَ منه، حدَّث عن خاله[٨] أبي نصر محمدِ بنِ أحمد ابن هارون بن موسى الغَسَّاني، وعنه عبدُ الله بنُ أحمد ابن السمرقندي.

قال: وأخوه.

قلت: هو القاضي أبو المكارم محمدُ بنُ سلطان، روى عن خاله أبي نصر أيضاً، كتب عنه الأميرُ[٩] بدمشق.

---

(١) هو في «معجم» ابن جميع برقم (٢٢٤)، والعين زربي: نسبة إلى عين زربة، بلد من نواحي المصيصة. ومن قوله: وأبو القاسم حسنون... إلى هنا، لم يرد في نسخة الظاهرية.

(٢) تقدم في حرف الجيم ص٥٥٠ من هذا الجزء، وهو مترجم في «تكملة» المنذري ١/ (٦٦٨).

(٣) مترجم في «تكملة» المنذري ٢/ (١٤٤٦).

(٤) مترجم في «أنساب» السمعاني في (الكلواذاني)، وهي نسبة إلى كلواذان، من قرى بغداد، والنسبة إليها كلواذاني وكلوذاني.

(٥) ونقله الأمير في «الإكمال» ٢/ ٣٧٠.

(٦) مترجم في «سير أعلام النبلاء» ١٨/ ٤١٣ .

(٧) في «الإكمال» ٢/ ٣٧٠.

(٨) في نسخة سوهاج: خالد، وهو خطأ.

(٩) فيما ذكر في «الإكمال» ٢/ ٣٧٠.

وأبو الحسين أحمدُ ـ وكان اسمُه قديماً عبدَ الله ـ بنُ حَيُّوس بن رافع بن المُتَوَّج بن منصور بن فُتَيْح الغنوي، حدَّث عنه يوسف بن خليل، تُوفي سنة خمس وتسعين وخمس مئة[١].

وابنه أبو المُرجَّا حَيُّوس بن عبد الله بن حَيُّوس. حدَّث عن أبيه.

وكذلك ابنُه الآخر أبو بكر محمد، ومن خَطِّه نقلتُ نسب أبيه، حدَّث عن أبي بكر هذا الحسنُ بن محمد بن البكري.

* قال: و[حَبُوس] بموحدة خفيفة[٢]: فُنُون بنت أبي غالب بن مسعود بن الحَبُوس الحَرْبيَّة، روت عن عبد الله بن أحمد بن يوسف.

قلت: كذا وجدتُه بخط المُصَنِّف، وفيه أمران: أحدُهما: أن فنون هذه بمثناة فوق بعد الفاء، ونقطها المصنِّفُ بخطه واحدةً فوقُ، مع أنه قد ذكرها على الصواب في حرف الفاء[٣].

والثاني: قولهُ: عن جدها مسعود، بميم في أوله، وهو خطأ، إنما هو سعود بحذف الميم، نصَّ عليه ابنُ نقطة[٤]، وغيره.

* قال: حَبَّة: بموحدة.

قلت: مشددة مفتوحة كأوله[٥].

قال: جماعة منهم: حَبَّةُ، وسواء، ابنا خالد الخُزَاعي، لهما صُحبة.

وحَبَّةُ بن جُوَين العُرَني.

(١) مترجم في «تكملة» المنذري ١/ (٥٠٤).

(٢) على وزن صَبُور، كما قيَّده ابن نقطة والفيروزآبادي.

(٣) وبنون بدل المثناة وقعت في «القاموس» و«التاج» مادة (حبس).

(٤) في «الاستدراك» باب حبوس وحيوس.

(٥) من قوله: قال حبة... إلى هنا، سقط من نسخة سوهاج.

قلت: لم يُخَرج له أحدٌ من الستة شيئاً[٦]، وهو من غُلاة الروافض، روى عن علي رضي الله عنه، ومن مناكيره أنَّ علياً كان معه بصِفِّين ثمانون بدرياً. وهذا محالٌ، فيما قاله المصنِّف[٧].

قال: وحَبَّة بن سلمة[٨]، صاحبُ ابنِ مسعود.

قلت: قيل: هو أخو أبي وائل شقيق بن سلمة[٩].

قال: وحَبَّةُ بنُ أبي حَبَّة[١٠]، عن عاصم بن ضمرة.

وحَبَّةُ بن بعكك أبو السنابل، وقيل: [حنة] بالنون، ولا يصح.

قلت: قاله الأمير[١١]، وقاله بالموحدة جعفرُ بن محمد المستغفري في «زياداته» على كتاب عبد الغني بن سعيد، وقال: وقال لي أبو علي البَرْذعي بسمرقند: هو حَنَّةُ بنُ بعكك، بالنون، وليس عندي كما قال. انتهى[١٢]. وقيل: اسمُه عمرو، وجزم به البَرْقي في «التاريخ»، وقيل: اسمه لبيد. وابنُه سنابلُ بنُ أبي السنابل، أُمُّه سُبيعة بنت الحارث الأسلمية التي كانت حاملاً من سعد ابن خولة، فوضعت بعد موته، وأنزل الله[١٣] فيها ﴿وَأُوْلَٰتُ ٱلْأَحْمَالِ أَجَلُهُنَّ أَن يَضَعْنَ حَمْلَهُنَّ﴾ [الطلاق: ٤] ذكرها وذكر ابنها[١٤] أبو بكر أحمدُ بنُ البرقي في «تاريخه».

(٦) أخرج له النسائي في «خصائص علي» و«مسنده». انظر «تهذيب الكمال» ٥/ ٣٥١ (طبعة مؤسسة الرسالة).

(٧) في «ميزان الاعتدال» ١/ ٤٥٠.

(٨) مترجم في «التاريخ الكبير» ٣/ ٩٣، وسيعيده المصنِّف ص٣٧.

(٩) انظر «مؤتلف» الدارقطني ٢/ ٥٨٠، و«الإكمال» ٢/ ٣٢٠.

(١٠) مترجم في «الإكمال» ٢/ ٣٢٠.

(١١) في «الإكمال» ٢/ ٣٢٠.

(١٢) من قوله: وقاله بالموحدة جعفر... إلى هنا، لم يرد في نسخة الظاهرية.

(١٣) لفظ الجلالة لم يرد في نسخة الظاهرية.

(١٤) في نسخة سوهاج: «ذكر ابنها» ليس فيها: «ذكرها».

قال: وحَبَّةُ[١] بنُ حابس، كذا قال ابنُ أبي عاصم، وصوابه: حَيَّة بالياء[٢].

قلت: الياء مثناة تحت، روى عن أبيه مرفوعاً: «لا شيء في الهام»، رواه حربُ بنُ شَدّاد، وعليُّ بنُ المبارك، عن يحيى بن أبي كثير، عن حَيَّة، خالفهما شيبانُ بنُ عبد الرحمن، عن يحيى، أن ابن حَيَّة حدَّثه عن أبيه، عن أبي هريرة، عن النبي ﷺ. وقال موسى بنُ إسماعيل: حدَّثنا أبان، حدَّثنا يحيى أنَّ رجلاً حدَّثه، عن أبي هريرة، عن النبي ﷺ[٣].

قال: وحَبَّة بن مسلم[٤]، في لعب الشطرنج، تابعي.

وعبد السلام بنُ أحمد بن حَبَّة التغلبي، روى أُبَيٌّ النَّرسي، عن رجل، عنه.

قلت: هو ابنُ أحمد بن علي بن حَبَّة، والرجل الراوي عنه محمدُ بنُ علي بن الحسين بن أسلم المقرئ.

قال: وعبدُ الوهّاب بنُ هبة الله بن عبد الوهّاب بن أبي حبة، أبو ياسر العطار، روى بحَرّان عن ابن الحُصَين.

قلت: سمع منه «مسند» أحمد، تُوفي بحَرّان سنة ثمان وثمانين وخمس مئة، وله اثنتان وسبعون سنة[٥].

وأبو المواهب عبدُ الرحمن بنُ أحمد بن محمد بن أبي حَبَّة التُّوثي، من محلة التُّوثة غربي بغداد، سمع منه إنشاداً الحسينُ بنُ محمد بن خسروا البلخي[٦].

قال: وحَبَّة أخو شقيق بن سلمة.

قلت: قد ذكره المصنِّفُ قبلُ[٧]، وقال الأمير[٨]: قال عمرُ بنُ شهاب بن عباد: حبةُ بن سلمة أخو أبي وائل شقيق بن سلمة. انتهى.

قال: وأبو حَبَّة البدري، وقال الواقدي[٩]: بل هو أبو حنَّة، فأمّا أبو حبة بن غزية المازني فلم يشهد بدراً.

قال: وكان مع علي بصِفِّين[١٠].

قلت: قولُ الواقدي أعاده المصنِّفُ فيما بعد بنحوه.

قال: ولكن في أبي حَبَّة البدري نزاعٌ، فروي عليُّ بنُ جدعان، عن عَمَّار بن أبي عَمَّار قال: سمعتُ أبا حَبَّة البَدْري قال: لما نزلت ﴿لَمْ يَكُنِ ٱلَّذِينَ كَفَرُوا﴾... الحديث، أخرجه أحمدُ في «المسند»[١١] عن عَفَّان، عن حماد بن سلمة، عنه.

قلت: تابعه أبو بكر بنُ أبي خيثمة، فقال في «تاريخه»: حدَّثنا عفانُ بن مسلم، حدَّثنا حماد بن سلمة، عن عليِّ بن زيد، عن عمار بن أبي عمار، سمعتُ أبا حَبَّة البدري قال: لما نزلت ﴿لَمْ يَكُنِ ٱلَّذِينَ كَفَرُوا مِنْ أَهْلِ ٱلْكِتَٰبِ﴾ إلى آخرها، قال جبريل عليه الصَّلاة والسلام: إنَّ ربَّكَ

---

(١) تغير ترتيب نسخة التوضيح هنا عن مطبوع «المشتبه»، (طبعة مصر)، فمن قوله هنا: وحبة بن حابس... إلى قوله الآتي: وحبة أخو شقيق بن سلمة، ورد في مطبوع «المشتبه» بعد رسم (خنة) الآتي. وترتيب نسخة التوضيح أنسب.

(٢) وبالياء المثناة تحت ترجمه البخاري في «التاريخ الكبير» ٣/ ١٣٥، وصوَّبه ابنُ حجر في «التبصير» ١/ ٤٠٢.

(٣) ذكر ذلك مع زيادة البخاري في ترجمة حابس في «التاريخ الكبير» ٣/ ١٠٧، ١٠٨.

(٤) مترجم في «لسان الميزان» ٢/ ١٦٦ وفيه: بن سلم؛ بحذف الميم أوله.

(٥) مترجم في «سير أعلام النبلاء» ٢١/ ٢٢٧، ويلتبس به: عبد الوهاب بن عيسى بن أبي حَيَّة ـ بالياء المثناة تحت ـ الوراق، روى عن إسحاق بن أبي إسرائيل، ويعقوب بن شيبة، وغيرهما، وكان وراقاً للجاحظ، عاش إلى رأس الثلاث مئة. ذكره ابن حجر في «التبصير» ١/ ٤٠٥.

(٦) ترجمه ابن نقطة في «الاستدراك».

(٧) ص٦٣٣، وهو مترجم في «لسان الميزان» ٢/ ١٦٧.

(٨) في «الإكمال» ٢/ ٣٢٠.

(٩) انظر «المغازي» ١/ ١٦٠.

(١٠) من قوله: وأبو حبة البدري... إلى هنا، سقط من مطبوع «المشتبه» (طبعة مصر).

(١١) ٣/ ٤٨٩.

يأمُرُكَ أن تُقرئها أُبيّاً، فقال النبي ﷺ: «إنَّ جبريلَ أَمَرَني أن أُقرِئكَ هذه السورة» قال أُبَيّ رضي الله عنه: وذُكرتُ ثمَّ يا رسول الله؟ قال: «نعم»، فبكى أُبيّ رضي الله عنه.

قال: فهذا كما ترى، وابنُ جَدْعان ليس بالمتقن.

قلت: وقد جاءت روايةٌ عن حماد، عن عمار نفسه، فزالت العلَّة، علَّق الحافظُ أبو بكر أحمدُ بنُ البرقي في «تاريخه» فقال: وذكر حمادُ بنُ سلمة، عن عَمَّار بن أبي عمار، عن أبي حَبَّة البَدْري أنَّ النبي ﷺ قال لأُبَيّ: «إنَّ الله أمَرَني أنَّ أقرأ عليكَ» انتهى.

وقد ثبت سماعُ حمادِ بن سلمة من عَمَّار، وهو مشهورٌ بالرواية عنه، ومن أحاديثه عنه ما قال آدم بنُ أبي إياس: حدَّثنا حماد بنُ سلمة، عن عمار بن أبي عمار، عن ابن عباس، وثابت البُنَاني، عن أنس، قالا: كان النبيُّ ﷺ يخطُب إلى جذع نخلة، فلما اتخذ المنبر تَحوَّل إليه. فحنَّ الجذعُ حتى أتاه النبي ﷺ، فاحتضنه، فسكن، فقال النبي ﷺ: «لو لم أحتضنه لَحَنَّ إلى يوم القيامة» علَّقه البُخاري في «تاريخه»[1] لآدم، وهو ابنُ أبي إياس.

قال: وأبو حَبَّة، قديم[2].

قلت: جزم عبدُ الله بنُ محمد بن عمارة الأنصاري وغيره أنه شهد بدراً، واستُشهد يوم أُحد.

قال: واختُلف في اسمه.

قلت: وفي كنيته.

قال: فذكره ابنُ إسحاق وأبو معشر[3] في أهل بدر، ولم يُسمياه.

(١) ٧/ ٢٦.

(٢) مترجم في «الاستيعاب» ٤/ ٤٢، ٤٣، و«أسد الغابة» ٦/ ٦٥، و«الإصابة» ٤/ ٤١.

(٣) في الأصل: أبو معمر، والتصويب من مطبوع «المشتبه» و«الإكمال» ٢/ ٣٢١.

قلت: وكذلك يعقوبُ بنُ سفيان الفَسَوي في «تاريخه» لم يُسَمِّه، لكن نسبه، فقال في ذكر أهل بدر من الأوس: وأبو حَبَّة بن عمرو بن ثابت. انتهى.

قال: وقال ابنُ إسحاق: هو من الأوس، وهو أخو سعد بن خيثمة لأمِّه.

قلت: أمهما هندُ بنتُ أوس بن عدي الأنصارية الخطمية، أثبت إسلامها ابن سعد[4].

قال: وقال الدُّولابي[5] وابنُ يونس: اسمُه ثابتُ بنُ النعمان، ثم ساق ابنُ يونس نسبه إلى مالك بن الأوس.

قلت: كما ساقه أبو بكر ابنُ البَرْقي في «تاريخه»، فقال: وأبو حَبَّة البدري، واسمُه ثابتُ بنُ النعمان بن أمية بن امرئ القيس بن ثعلبة بن عمرو بن عوف بن مالك بن الأوس. وزاد ابنُ البَرْقي، فقال: ويُقال: أبو حَبَّة عمرو بن ثابت بن خلدة بن ثعلبة بن عمرو بن عوف الأكبر بن مالك بن الأوس. انتهى[6].

وقال عبدُ الله بن محمد بن عمارة: الذي شهد بدراً هو أبو حَنَّة[7] بن ثابت بن النعمان بن أمية بن البُرَك[8]، وهو أخو أبي ضَيَّاح، وأمه أم أبي ضَيَّاح. انتهى.

(٤) في «الطبقات» ٨/ ٣٥٤.

(٥) في «الكنى» ص٢٤.

(٦) انظر «الاستيعاب» ٤/ ٤٢، ٤٣، و«أسد الغابة» ٦/ ٦٥ و«الإصابة» ٤/ ٤١، و«الإكمال» ٢/ ٣٢١.

(٧) يعني: بالنون بدل الموحدة، كما نص عليه ابنُ حجر في «التبصير» ٤/ ٤١، لكن قال: واسمه: ثابت بن النعمان، وهو خطأ، إنما هو ابن ثابت، كما ذكره المؤلف هنا، وقد ذكره على الصواب ابنُ سعد في «الطبقات» ٣/ ٤٧٩، وأخوه أبو الضَّيَّاح ـ بالضاد المعجمة ـ قال ابن الأثير في «أسد الغابة» ٦/ ١٧٨: اسمه النعمان ـ وقيل: عمير ـ بن ثابت بن النعمان، وانظر «طبقات» ابن سعد ٣/ ٤٧٨.

(٨) وهو امرؤ القيس، وفي نسخة سوهاج: البركي.

قال: وفي البدريين من كلام الزهري: أبو حَبَّة بنُ عمرو بن ثابت.

قلت: نقط المصنِّفُ «حَبَّة» من تحت بواحدة، وإنما هو عن الزهري: [أبو حَنَّة] بالنون، كما خرَّجه ابنُ أبي خيثمة في «تاريخه»، فقال: حدَّثنا إبراهيمُ بنُ المنذر، حدَّثنا محمدُ بن فُليح، عن موسى بن عُقبة، عن ابن شهاب قال: وشهد بدراً مع رسول الله ﷺ أبو حَنَّة بنُ عمرو بن ثابت. وقال ابنُ أبي خيثمة: من بني ثعلبة بن عمرو بن عوف من الأوس. انتهى[١].

قال: وأما الواقدي فقال: مافي البدريين أحدٌ يُقال له: أبو حَبَّة، إنَّما هو أبو حَنَّة مالك بن عمرو بن ثابت.

قلت: وقال ابنُ سعد في «الطبقات»[٢]: مالك بن عمرو بن ثابت بن كُلْفة بن ثعلبة بن عمرو بن عوف، نسبه الواقدي[٣] فيمن شهد بدراً، وكنَّاه أبا حَنَّة بالنون، وقال ابنُ سعد أيضاً: وقال الواقدي: ليس فيمن شهد بدراً أحدٌ يُكنى أبا حَبَّة، إنَّما[٤] أبو حَبَّة بنُ غزية بن عمرو من بني مازن بن النجار، وقُتل باليمامة، ولم يشهد[٥] بدراً، وأبو حَبَّة بن عبد عمرو المازني الذي كان مع علي بصِفين، ولم يشهد بدراً. انتهى. وكذلك كنَّاه أبا حنَّة عبدُ الله بن محمد بن عمارة، كما تقدم.

قال: وأبو حَبَّة المازني، ذكره الواقديُّ، فقال: أبو حَبَّة بن غَزِيَّة، من بني مازن بن النجار لم يشهد بدراً[٦]، وكذلك أبو حَبَّة بنُ عبد بن عمرو.

قلت: تقدم لفظُ الواقدي بحروفه، وقول المصنِّفِ فيما وجدتُه بخطه: ابن عبد بن عمرو خطأ[٧]، إنما هو ابنُ عبد عمرو، كما تقدم. والله أعلم.

قال: وقال الطبري: أبو حَبَّة اسمه زيدُ بنُ غزية بن عمرو، ثم نسبه إلى مازن بن النجار، وقال: أُحدي قُتل يوم اليمامة، وأخواه: تميم، وضمرة. قال: وضمرة بن سعيد بنُ أبي حَبَّة المازني.

قلت: ذكر المصنِّفُ كلامَ الطبري مُلخصاً، وقد ساقه ابنُ ماكولا[٨]، فقال: وقال الطبري: أبو حَبَّة، واسمه زيدُ بن غَزِية بن عمرو بن عطية بن خنساء بن مبذول بن عمرو بن غنم بن مازن بن النجار، شهد أُحداً، وقُتل يوم اليمامة، وأخواه ضمرة بن غزية، وتميم بن غزية، وأخوهم أبو حَبَّة[٩] عمرو بن غزية بن عمرو بن عطية بن خنساء، شهد أُحُداً مع أبيه، وابنه سعيدُ بنُ أبي حَبَّة[٩]، قُتل يوم الحَرَّة، وهو والدُ ضمرةَ بن سعيد، وهو جدُّ موسى بن ضمرة بن سعيد ابن أبي حَبَّة[٩]. انتهى كلام الأمير.

---

(١) وانظر «أسد الغابة» ٦/ ٦٥.

(٢) ٣/ ٤٧٩.

(٣) عبارة ابن سعد بعد قوله ابن عوف: هكذا ذكره محمد بن عمر فيمن شهد بدراً.

(٤) في نسخة الظاهرية: «إنما هو» بزيادة «هو»، ولم ترد في نسخة سوهاج ولا في «الطبقات» ٣/ ٤٧٨، وهو الصواب. انظر «أسد الغابة» ٦/ ٦٦.

(٥) في نسخة الظاهرية: «وشهد»، والمثبت من نسخة سوهاج، وهو ما ورد في «طبقات» ابن سعد، و«الإكمال» ٢/ ٣٢٢، وسيذكره الذهبي في الترجمة الآتية نقلاً عن الواقدي، وأنه لم يشهد بدراً.

(٦) قال ابنُ عبد البر في «الاستيعاب» ٤/ ٤٤: هذا من الخزرج، ولم يشهد بدراً، والذي قبله من الأوس بدري.

(٧) ووقع خطأ في «القاموس».

(٨) في «الإكمال» ٢/ ٣٢١.

(٩) كذا في الأصلين بالموحدة، لكن قيَّده الأمير في «الإكمال» ٢/ ٣٢٧ بالنون، وهو ما ذكره ابن حجر في الكنى من «الإصابة» ٤/ ٤٧، وقد قيَّده بالنون أيضاً المزي في ترجمة حفيده ضمرة بن سعيد بن أبي حنة، وقال: وقيل: بالباء بواحدة، وتابعه على رواية الوجهين ابن حجر في «التهذيب» و«التقريب».

قال: وقال البخاري: أبو حَبَّة بن غزية بن عمرو، قتل زمن أبي بكر.

قلت: ذكره البخاريُّ في «تاريخه الأوسط» و«الصغير»، فقال[١]: قال محمدُ بنُ فليح: قال موسى ابن عُقْبة: استُشهد يوم اليمامة من بني مخزوم حزنُ بنُ أبي وهب، وقال: وقُتل أبو حَبَّة بن غزية بن عمرو[٢]. انتهى.

قال: قال الذهبي: وحديثُ أبي حَبَّة البدري في الإسراء في «الصحيحين»، فأما المازني؛ فلا روايةَ له في الكُتُب.

قلت: يعني المصنِّفُ بالذهبيِّ نَفسَه، والـمُخَرَّج في «الصحيحين» في حديث المعراج عن ابن حزم أن ابن عباس وأبا حَبَّة الأنصاري كانا يقولان: قال رسول الله ﷺ: «ثُمَّ ظَهَرْتُ لمستوى...» الحديث[٣]، وجاءت روايةُ الحديث فيها التصريحُ بالبدريِّ، فقال أبو بكر ابنُ أبي خيثمة في «تاريخه»: حدَّثنا محمدُ بن عباد المكي، حدَّثنا أنس بن عياض، عن يونس بن يزيد، قال: قال ابنُ شهاب: وأخبرني ابنُ حزم، أنَّ أبا حَبَّة البدري كان يقولُ: قال النبي ﷺ: «عُرج بي، فظهرتُ لمستوىً أسمع صريف الأقلام» انتهى.

وللبدريِّ أيضاً حديثٌ ثالثٌ أشار إليه ابنُ البَرْقي في «تاريخه»، فقال ـ بعد أن ذكر رواية حماد بن سلمة، عن عمار بن أبي عمار، عن أبي حَبَّة البدري، أن النبي ﷺ قال لأُبَيّ: «إنَّ الله أمرني أنْ أقْرَأَ عليك» ـ فقال عقبه: وإن النبي ﷺ قال: «أبو سفيان من خير أهلي» انتهى.

وقال ابنُ أبي خيثمة في «التاريخ»: اتَّفق ابنُ حزم وعَمَّارُ بن أبي عمار على أن أبا حَبَّة من أهل بدر. انتهى.

وقيل في كنية البدري أيضاً: أبو حَيَّة، بمثناة تحت، والمشهورُ بالموحدة، وصوَّبه أبو عمر ابنُ عبد البر، وقيل في اسمه أيضاً: عامر بن عمير بن ثابت بن كُلفة ابن ثعلبة. وقيل: عمير، وقيل غير ذلك.

* قال: وأبو حَيَّة، بياء: جماعة[٤].

قلت: الياء مثناةٌ تحت.

* قال: قال ابن ماكولا: أبو حَنَّة، بالنون: عمرو بن غَزِية بن عمرو، ثم ساق نسبَه إلى مازن بن النَّجّار، وقال البُخاري: أبو حَنَّة بنُ غزية، ثم أعاد ابنُ ماكولا هنا رواية ابنِ عُقْبة، عن الزهري التي ذكرتُها، قلتُ: بل بموحدة أصح.

قلت: ما صححه المصنِّفُ بقوله: قلتُ، خلافُ ما رواه ابنُ أبي خيثمة، وحكاه الأمير وغيره عن الزهري أنه بالنون، وتقدم.

وقولُ المصنِّف: ثم أعاد ابنُ ماكولا هنا روايةَ ابن عُقْبة عن الزُّهري التي ذكرتُها؛ فالأميرُ لم يُعِد ما ذكره المصنِّفُ، وهو قولُه قبلُ: وفي البدريين من كلام الزهري أبو حنة بن عمرو بن ثابت. انتهى. وإنما لفظُ الأميرِ هنا قولُه[٥]: وفي رواية حنبل، عن ابن الـمُنذر، عن محمد ابن فُليح، عن ابن عُقبة، عن ابن شهاب: أبو حَنَّة

---

(١) في «التاريخ الصغير» ١/ ٣٤.

(٢) تحرف في مطبوع «التاريخ الصغير» إلى عمر.

(٣) هو في «صحيح» البخاري برقم (٣٤٩) في الصلاة: باب كيف فرضت الصلوات في الإسراء، و(٣٣٤٢) في الأنبياء: باب ذكر إدريس عليه السلام، ـ ووقع فيه: أبو حية، بالياء المثناة تحت ـ وفي «صحيح» مسلم برقم (١٦٣) في الإيمان: باب الإسراء برسول الله ﷺ إلى السَّماوات وفرض الصلوات.

(٤) انظر «مؤتلف» الدارقطني ٢/ ٥٨٥-٥٩٠، و«مؤتلف» الآمدي ص١٤٥، ١٤٦، و«الإكمال» ٢/ ٣٢٣-٣٢٧، و«التبصير» ١/ ٤٠٢-٤٠٥.

(٥) في «الإكمال» ٢/ ٣٢٨.

غزية[١] بن عمرو، وفي رواية ابن أبي خيثمة، عن ابن المنذر: أبو حَنَّة بن عمرو بن ثابت، وقال الأمير فيما قدمه قبل ذلك في الموحدة[٢]: وقال موسى بن عقبة، عن ابن شهاب، فيمن استُشهد وشهد بدراً من الأنصار: أبو حَنَّة بن عمرو بن ثابت، ولم يسمه. انتهى.

* قال: ثم قال: أبو جَنَّة: بجيم ونون: خالُ ذي الرُّمَّة، شاعرٌ من بني أسد.

قلت: حكاه المصنِّفُ عن الأمير بالمعنى، فلفظُ الأمير[٣]: وأما جَنَّة، أوله جيم، وبعدها نون مشددة، فهو أبو جَنَّة الأسدي، شاعر، واسمُه حكيم بن عُبيد، ويُقال: حكيم بن مصعب، خالُ ذي الرمة، ذكره الآمدي[٤]. انتهى. وهو بفتح الجيم، وكذلك ذكره المَرْزُباني في «معجم الشعراء»[٥]، فقال: أبو جَنَّة الأسدي. وذكر بعده آخر، فقال: أبو جَنَّةُ الأغنوي[٦] الأسدي. انتهى. ـ وأراهما واحداً ـ والله أعلم.

* قال: قال: وخَنَّة: بخاء معجمة، ونون: أخت يحيى بن أكثم، زوجةُ محمدِ بن نصر المروزي الفقيه.

قلت: وهذا أيضاً نقله المصنِّفُ عن الأمير[٧] بالمعنى.

* قال: و[حِبَّة] بالكسر.

قلت: في الحاء المهملة، تليها موحدة مشددة مفتوحة.

قال: يعقوبُ بن حِبَّة، قال: رأيتُ أحمد بن حنبل تَوَضَّأ، فلم يَبُلَّ الثرى. قيَّده الصوري[٨].

* وحية، بياء: كثير.

قلت: الياء مثناة تحت، وتقدمت هذه الترجمة.

* قال: و[حَنَّة] بنون: عمرو بن حَنَّة، صحابي[٩].

قلت: جاء في حديثٍ خَرَّجه أبو نُعيم عن الطبراني[١٠]: حدَّثنا عُمر بنُ حفص السَّدُوسي، حدَّثنا عاصم بن علي، حدَّثنا قيس بن الربيع، عن الأعمش، عن أبي سفيان، عن جابر قال: جاء رجلٌ من الأنصار يُقال له: عمرو ابن حَنَّة، وكان يَرْقي من الحَيَّة، فقال: يا رسول الله، إنك نَهَيْتَ عن الرُّقى، وأنا أرقي من الحَيَّة؟ قال: «قُصَّها عليَّ» فقَصَّها عليه، فقال: «لا بأس بهذه، هذه مواثيق». وذكر الحديث، وقال أبو نعيم: رواه أبو معاوية وغيره، عن الأعمش، فقالوا: عمرو بن حزم، وكذا قاله أبو الزبير، عن جابر. انتهى. وابنُ حزم هو المعروفُ[١١]، والله أعلم. وقال ابنُ ماكولا[١٢]: وعمرو ابن حَنَّة،

---

(١) في الأصلين: بن غزية، بزيادة «بن»، ولم ترد في رواية حنبل التي أوردها الأمير في موضعين من «الإكمال» ٢/ ٣٢٢ و٣٢٨، ولا وردت عند الدارقطني في «المؤتلف والمختلف» ٢/ ٥٨٣.

(٢) في «الإكمال» ٢/ ٣٢٢.

(٣) في «الإكمال» ٢/ ٣٢٩.

(٤) في «المؤتلف والمختلف» ص١٤٦، وتحرف في الأصلين إلى «الأسدي» بدل «الآمدي».

(٥) ص٥٠٨ ذكر من غلبت كنيته على اسمه.

(٦) كذا في الأصلين بالغين المعجمة والنون، ووقع في مطبوع «معجم» المرزباني: «الأعيوي»، ولم أجد هاتين النسبتين.

(٧) في «الإكمال» ٢/ ٣٣٠.

(٨) ذكره ابن نقطة في «الاستدراك».

(٩) تصحف في «الإصابة» ٢/ ٥٣٢ إلى جنة، بالجيم أوله، وجاء على الصواب في «أسد الغابة» ٤/ ٢١٩، وسيعيده المؤلف فيما سيأتي ص٧٧٧.

(١٠) في «معجمه الكبير» ج١٧/ برقم (٧٤)، وتحرف فيه اسم شيخه إلى عمرو بن جعفر، ومن طريق الطبراني أخرجه ابن الأثير في «أسد الغابة» ٤/ ٢١٩.

(١١) وهو ما أخرجه مسلم في «الصحيح» برقم (٢١٩٩) (٦٣) في السلام: باب استحباب الرقية: من طريق أبي معاوية، عن الأعمش، عن أبي سفيان، عن جابر، قال: نهى رسول الله ﷺ عن الرقى، فجاء آل عمرو بن حزم إلى رسول الله ﷺ.

(١٢) في «الإكمال» ٢/ ٣٢٨.

روى عن عمر بن عبد الرحمن بن عوف، روى حديثَه ابنُ جريج، عن يوسف بن الحكم بن أبي سفيان، عنه، واختُلف على ابن جريج فيه. انتهى.

وشكَّ فيه المصنِّفُ في كتابه «الميزان»[١]، فقال: عمرو ابن حيَّة أو حنَّة، معدود في التابعين، لا يُعرف، خَرَّج له أبو داود[٢]. انتهى.

وقال المصنِّفُ في «الكاشف»[٣]: عمرو بن حَنَّة، عن عمر بن عبد الرحمن بن عوف، وعنه يوسفُ بنُ الحكم، وُثِّق. انتهى.

ووجدتُه بالمثناة تحت بخط الحافظ أبي النَّرسي في «تاريخ» البخاري[٤] وكذلك حكاه ابنُ حبان في «الثقات»[٥]. وذكره بعضُهم بالموحدة، والأكثرُ بالنون. والله أعلم.

قال: وحَمْدُ بنُ عبد الله بن حَنَّة الأصبهاني المعبر، عن أبي طاهر بن عبد الرحيم.

قلت: هو ابنُ عبد الله بن أحمد بن حَنَّة[٦]، أبو أحمد، خَرَّج له الحافظ أبو القاسم إسماعيلُ بن محمد التيمي «فوائد» حدَّث بها، تُوفي سنة اثنتين وخمس مئة. وقال السِّلَفي: قال لي إسماعيلُ بنُ محمد بن الفضل الحافظ بأصبهان: النزولُ عن نسيبكَ أبي الطيب الطهراني، ومحمد ابن عُزَيْزَة، وحمدِ بن حَنَّة، أحبُّ إليَّ من العُلُو عمن سواهم، فإنهم فقهاء ثقات يدرون ما يروون. انتهى.

وابنُ حمدٍ هذا: عبدُ الله بنُ حمد بن عبد الله بن أحمد ابن حَنَّة المعبر، إمامُ الجامع هو وأبوه، تُوفي في ذي الحجة سنة ثمان عشرة وخمس مئة، حدَّث عنه أبو موسى المديني في «معجمه».

قال: ومحمدُ بنُ أبي القاسم بن علي بن حَنَّة[٧]، عن أحمد بن محمود الثقفي، وعنه أبو موسى الحافظ.

قلت: محمدٌ هذا وحمدٌ المذكور قبله سمعا من أبي بكر أحمدَ بن الفضل الباطرقاني كتاب «الكنى» لأبي عبد الله ابن مَنْده عنه في سنة تسع وأربعين وأربع مئة، ومحمدٌ هذا كان شيخاً صالحاً يتبرك بلقائه، يُكنى أبا بكر، تُوفي رحمه الله في جُمادى الأولى سنة أربع عشرة وخمس مئة.

قال: وصاعدُ بنُ عبد الله بن حمد بن حَنَّة[٨]، عن أبي مطيع، وعنه ابن عساكر.

وهبةُ الله بنُ محمد بن هبة الله بن حَنَّة[٩]، عن الدُّوني، وعنه ربيعةُ اليمني.

قلت: ربيعةُ هو ابنُ الحسن بن علي أبو نزار.

* و[خُتَّة] بخاء معجمة مضمومة، ثم مثناة فوق مشددة مفتوحة: أبو إسحاق إبراهيمُ بنُ يوسف بن بركة بن يوسف بن محمد بن إبراهيم الكتبي، ابنُ خُتَّة الموصلي، حدَّث عنه أبو الحسن عليُّ بنُ عبد العزيز بن محمد الإربلي وغيره، تُوفي ببلده سنة اثنتين وخمسين وست مئة، وله ثمان وتسعون سنة.

---

(١) ٢/ ٢٥٦، وشكَّ فيه ابن أبي حاتم في «الجرح والتعديل» ٦/ ٢٢٧، والمزي في «تهذيب الكمال»، وتابعه ابن حجر في «التهذيب».

(٢) هو في «سنن» أبي داود برقم (٣٣٠٦) في الأيمان والنذور: باب من نذر أن يصلي في بيت المقدس، وفيه قال عباس العنبري: عمرو بن حنة، وقال: رواه الأنصاري عن ابن جريج، وقال: عمرو بن حية.

(٣) ٢/ ٢٨٣.

(٤) هو في المطبوع من «التاريخ الكبير» ٦/ ٣٢٤: حبة، بالموحدة.

(٥) ٧/ ٢١٩، وقوله: «وكذلك حكاه ابن حبان في «الثقات»» لم يرد في نسخة الظاهرية.

(٦) أورده الذهبي في «سير أعلام النبلاء» ١٩/ ٢٤١، لكن تحرف فيه «بن حنة» إلى «يحنة».

(٧) مترجم في «استدراك» ابن نقطة، باب حنة وحية.

(٨) مترجم في «استدراك» ابن نقطة.

(٩) مترجم في «استدراك» ابن نقطة.

وابنه محمدُ بنُ إبراهيم بن خُتَّة الموصلي الكتبي، ولد سنة ست وتسعين وخمس مئة، ذكره بعد ذكر أبيه أبو العلاء الفَرَضي[١].

* قال: حَبْتَة.

قلت: بفتح أوله، وسكون الموحدة، وفتح المثناة فوق.

قال: هو سعد ابنُ حَبْتَة الأنصاري، ممن بايع تحت الشجرة[٢].

قلت: حَبْتَةُ أمُّه، وهي بنتُ مالك من بني عمرو بن عوف، وقال المصنِّف ـ فيما وجدتُه بخطهِ ـ: هي ابنة خَوَّات بن جُبَيْر الأنصاري. انتهى.

وفي «التجريد»[٣] للمصنِّف: حَبْتَةُ أخت خَوَّات ابن جُبَير، قال ابنُ سعد[٤]: أسلمت وبايعت. انتهى. وهذا أشبه، وأبوه بحيرُ بنُ معاوية بن قحافة بن بليل[٥] بن سدوس، وقيل: هو سعدُ بن عوف بن بحير، وقاله ابن سعد[٦]: سعد بن بُجَير، بضم الموحدة وجيم.

وابنه النعمانُ[٧] بنُ سعد ابن حَبْتة، عن علي، وزيدِ ابن أرقم، تفرَّد بالرواية عنه أبو شيبة عبد الرحمن بن إسحاق الواسطي، يُعَدُّ في الكوفيين.

(١) يُستدرك:

* الجُبَّة: بجيم مضمومة، بعدها موحدة، انظر حاشية «الإكمال» ٢/ ٣٢٩.

(٢) وهو سعد بن بحير ـ وقيل: بجير ـ بن معاوية، كما في «أسد الغابة» ٢/ ٣٣٩.

(٣) ٢/ ٢٥٧.

(٤) في «الطبقات» ٨/ ٣٥٣.

(٥) ويُقال: نفيل، انظر «أسد الغابة» ٢/ ٣٣٩، و«الإكمال» ٣/ ١٢١.

(٦) في «الطبقات» ٦/ ٥٢.

(٧) من رجال التهذيب، ومترجم في «التاريخ الكبير» ٨/ ٧٨.

وأخوه عبدُ الرحمن[٨] بنُ سعد ابن حَبْتَة، عن الزُّهري.

قال: ومن ذريته القاضي أبو يوسف[٩].

قلت: هو يعقوبُ بنُ إبراهيم بن حَبِيب بن خُنَيْس ابن سعد بن حَبْتَة، نسبه الدارقطني[١٠]، وغيره.

وحَبْتَةُ بنتُ جُبَير أخت خَوَّات، أسلمت وبايعت، فيما قاله ابنُ سعد[١١].

* قال: و[جَنْبَة] بجيم، ثم نون ساكنة.

قلت: ثم موحدة مفتوحة.

قال: جَنْبَةُ بن طارق الحَنْظَلي[١٢]، مُؤَذِّن سَجَاح المُتَنَبِّئة.

وعبدُ الوهَّاب بن جَنْبَة، عن المبرد[١٣].

قلت: هذا خطأ، إنما هو ابن أبي جِنِّيَّة بكسر الجيم والنون المشددة معاً، وفتحِ المثناة تحت المشددة[١٤]، وكذلك قيَّده ابنُ نقطة[١٥]، وقال: أبو الفتح عبدُ الوهّاب ابنُ الحسن بن علي بن أبي الجِنِّيَّة الفَرَضي الواسطي، حدَّث عن خَميس الحَوْزي وغيره، سمع منه أبو عبد الله الدُّبَيْثي وغيره، وذكره لي. انتهى.

(٨) مترجم في «استدراك» ابن نقطة.

(٩) مترجم في «سير أعلام النبلاء» ٨/ (١٤١).

(١٠) في «المؤتلف والمختلف» ٢/ ٨٧٦.

(١١) في «الطبقات» ٨/ ٣٥٣، وقد تقدم ذكرها مع ابنها سعد.

(١٢) مترجم في «الإكمال» ٣/ ١٢٢.

(١٣) كذا قال الذهبي، وتابعه المؤلف هنا، وابن حجر في «التبصير» ١/ ٤٠٦، وهو خطأ، صوابه: وعنه المبرد، كما في «الإكمال» ٣/ ١٢٢.

(١٤) هذا وهم من المؤلف، فابن أبي جنية الذي سيذكره هنا نقلاً عن ابن نقطة هو آخر، لكن التبس على المؤلف، فالمبرد المحدِّث عن ابن جنية توفي سنة ٢٨٥هـ، والدبيثي المحدِّث عن ابن أبي جنية ولد ٥٥٨هـ، فبينهما ثلاثة قرون إلاّ قليلاً.

(١٥) في «الاستدراك» ٢/ ٢١٦ (طبعة جامعة أم القرى).

* و[جُنْبة] بضم الجيم، والباقي سواء: أبو عبد الله محمد بن محمد بن أبي القاسم عبد الرحمن المؤدب القطان، يُعرف بشيخ جُنْبَة، أجاز له أبو مسعود عبدُ الجليل[1] بن محمد كوتاه، وحدَّث.

* قال: و[جِنِّيَّة] بالتثقيل وياء.

قلت: كالذي قيَّده ابنُ نقطة، وذكر آنفاً.

قال: أحمدُ بنُ عيسى الـمُقْري، المعروف بابن جِنِّيَّة[2]، عن أبي شُعيب الحرّاني.

* و[خَبِيئة] بخاء وموحدة وهمزة.

قلت: الخاء معجمة مفتوحة، والموحدةُ مكسورة، والهمزةُ مفتوحة، ويُقال أيضاً: [خَبيَّة] بتشديد المثناة تحت من غير همز.

قال: خَبِيئة[3] بن كنَّازٍ، ولي الأُبُلَّة زمن عمر رضي الله عنه، فقال عمر: لا حاجة لنا فيه، هو يَخْبَأ، وأبوه يكنز.

وخَبِيئة بن راشد[4]، شيخٌ لسعيدِ بن عُفَير.

وأبو خَبِيئة محمد[5] بن خالد، عن أنس، وعنه الثوري وجرير، ويُقال: هو ابنُ خُبَيْئة، بالضم.

قلت: هذا القولُ الثاني ضبطه المصنِّفُ ـ فيما وجدته بخطه ـ بضم الخاء المعجمة، وفتح الموحدة، وهو خطأ[6]، إنما هو بسكون الموحدة، ذكره عبدُ الغني بنُ سعيد[7]، فقال: فخُبْيَة، بضم الخاء المعجمة[8] بواحدة من فوقها، وتسكين الباء المعجمة بواحدة، أبو خُبَيَة سؤر الأسد، من أهل الكوفة، وهو محمد بن خالد الضبي. انتهى. ويُقال له أيضاً: سؤر السبع، وعليه اقتصر أبو بكر الشيرازي في «الألقاب»، وقال: وإنما لُقِّبَ بهذا لأن السَّبُع أكل بعضَه وتركه، فعاش، فصار مُحدِّثاً كبيراً يجمع حديثه. انتهى. وذكره ابنُ ماكولا[9] بفتح أوله وكسر الموحدة مهموزاً وحكى ترك الهمز، ثم حكى القولَ الثاني عن عبد الغني على الصواب.

ووقع في كتاب «الكُنى» لابن مَنْده: أبو خُبَيْبَة محمد بن خالد الكوفي، وذلك فيما وجدتُه في نسخة «بالكنى» بخط أبي سعد عبد الرحمن بن عمر بن عبد الله ابن أحمد بن مَمَجَّة، وهي سماعه من ابن منده[10].

قال: وشُعيب بن أبي خَبِيئة، مصري[11]، عن ربيعة ابن علقمة المعافري.

قلت: كذا وجدتُه بخط المصنِّف، وهو خطأ، إنما هو شعيبٌ شيخُ ربيعة، فقال ابنُ يونس في «تاريخه»: حدَّثني عيسى بنُ أحمد الصَّدَفي، وأحمدُ بنُ إبراهيم بن كمونة، قالا: حدَّثنا نصر بنُ مرزوق، حدَّثنا القاسم ابن كثير، سمعت أبا شُريح يحدِّث، أنه سمع ربيعةَ بن علقمة المعافري يقول: سمعتُ شُعيب بن أبي خَبِيئة

---

(١) من قوله: أجاز له.... إلى هنا، سقط من نسخة سوهاج.

(٢) مترجم في «الإكمال» ٣/ ١٢٢.

(٣) سماه في «القاموس» خِبْأة، وبهامشه عن نسخة أخرى: خبيئة.

(٤) «الإكمال» ٣/ ١١٨.

(٥) من رجال التهذيب، وسيورد المؤلف الاختلاف في كنيته.

(٦) قيَّده كذلك الفيروزآبادي في «القاموس».

(٧) في «المؤتلف والمختلف» ص٥٣.

(٨) من قوله: وفتح الموحدة... إلى هنا، سقط من نسخة سوهاج.

(٩) في «الإكمال» ٣/ ١١٩.

(١٠) وكناه البخاري في «التاريخ الكبير» ١/ ٧٢ أبا يحيى، وقال: ويُقال: أبو خبي، قال معلقه: وجاء في هامش نسخة منه: أبو حبي. وقال ابن أبي حاتم في «الجرح والتعديل» ٧/ ٢٤١: أبو يحيى، ويقال: أبو خبية. وقال المزي في «التهذيب»: أبو خالد، ويقال: أبو يحيى، ويقال: أبو حبي، ويقال: أبو حبية، ونقلها عنه ابن حجر في «تهذيبه»، لكن الأخيرة وقعت فيه: أبو خبينة، وضبطها صاحب «الخلاصة» أبو خبنة، بضم المعجمة وإسكان الموحدة، ثم نون مفتوحة. فالله أعلم.

(١١) «الإكمال» ٣/ ١١٩.

يقول: سمعتُ عُقبة بن عامر الجُهني يقول: «يُؤْخَذُ من حَسَناتِ صاحبِ الدَّين كل يومٍ قيراطٌ مثل الجبل». ليس لربيعة بن علقمة ولا لشعيب بن أبي خَبِيَّة غير هذا الحديث. قاله أبو سعيد ابنُ يونس.

وعليُّ بنُ محمد بن خَبِيَّة[1]، شيخٌ لأبي العباس أحمد ابن عقدة، ذكره أبو الغنائم النَّرسي.

وخَبِيَّة بنت رياح الغَنَوية، إحدى المنجبات من نساء الجاهلية[2].

* قال: و[حُبَيَّة] بحاء وياءين.

قلت: الحاء مهملةٌ مضمومة، وكل من الياءين مثناة تحت، مفتوحة الأولى مخففة، والثانية مشددة.

قال: حُبَيَّة والدةُ عمرو بن شعيب[3].

ومَعْمَر بنُ أبي حُبَيَّة[4]، شيخٌ ليزيد بن أبي حبيب.

قلت: وجدتُ كنية والدِ مَعْمر هذا بفتح الحاء المهملة بخط الحافظ عبد الغني المَقْدسي في كتاب «حديث مختلفي الأسماء» لأُبَيّ النَّرسي.

* قال: وبالفتح: حَبِيَّة، في النساء.

* قلت: الحُبُوبي: بموحدتين الأولى مضمومة كأوله، والثانية مكسورة، بينهما واو ساكنة: أبو يعلى حمزة ابنُ علي بن الحسن بن هبة الله بن الحُبُوبي الثَّعْلَبي الدمشقي[5]، حدَّث عن أبي القاسم عليِّ بن أبي العَلَاء المِصِّيصي.

ونافلَتُه عليُّ بنُ محمد بن أحمد بن حمزة بن الحُبُوبي، سمع من ابن اللَّتِّي وغيره، تُوفي سنة ست وثمانين وست مئة.

* و[الخِيُوبي] بخاء معجمة مكسورة، وبمثناتين تحت بدل الموحدتين: أبو القاسم يونسُ بنُ ظاهر بن محمد بن يونس بن خِيُو الخِيُوبي[6]، حدَّث عن محمد بن علي الجباخاني، مات ببلخ سنة إحدى عشرة وأربع مئة.

* قال: حَبِيْب: خلق.

قلت: هو بفتح أوله، وموحدتين الأولى مكسورة، بينهما مثناة تحت ساكنة.

* قال: و[حُبَيِّب] بالتصغير.

قلت: مع التشديد.

قال: حُبَيِّب بن حَبِيب[7]، أخو حمزة الزَّيَّات.

قلت: اسمُ أبيه بفتح أوله، وكسر ثانيه، مع التخفيف، وقال أبو خُبَيْب العباسُ بنُ أحمد البِرتي: حدَّثنا عثمانُ ـ يعني: ابن أبي شيبة، حدَّثنا حُبَيِّب بنُ حبيب أخو حمزة الزيات ـ وكان ثقة ـ عن أبي إسحاق، عن عبد الجبار بنِ وائل، عن أبيه قال: كان النبيُّ ﷺ في الصلاة، فدخل وائلٌ في الصلاة، فقال: الله أكبر كبيراً، وسبحان الله

---

(١) «الإكمال» ٣/ ١٢٠.

(٢) من قوله: وخبية بنت رياح... إلى هنا، لم يرد في نسخة الظاهرية، وهي مترجمة في «الإكمال» ٣/ ١١٨.

(٣) «الإكمال» ٣/ ١٢٠.

(٤) من رجال التهذيب، قال ابنُ حجر في «التقريب»: ابن أبي حبيبة، ويُقال: حُبية. بمثناتين تحتانيتين مصغر. قال الأمير في «الإكمال» ٣/ ١٢٠: ومن قال فيه ابن أبي حبيبة، فقد غلط. ووقع حبيبة في «تاريخ» البخاري ٧/ ٣٧٧، و«الجرح والتعديل» ٨/ ٢٥٤، لكنه في نسخة أخرى من «التاريخ» حبية.

(٥) تقدم في رسم (الثعلبي) ص٣٦٥، وهو مترجم في «سير أعلام النبلاء» ٢٠/ ٣٥٧، وسيورده المؤلف ص٧٦٥.

(٦) ترجمه السمعاني في «الأنساب»، وقيَّده (الخِيْوي) بكسر الخاء المعجمة والياء الساكنة آخر الحروف، لكن قيَّده صاحب «اللباب» كما قيَّده المؤلف هنا، وتصحفت نسبته في «الجواهر المضية» ٢/ (٧٣٧) إلى الحيوئي بالحاء المهملة.

(٧) مترجم في «التاريخ الكبير» ٣/ ١٢٦، و«ميزان الاعتدال» ١/ ٤٥٧.

وبحمده[١] كثيراً. فرفع نبيُّ الله ﷺ رأسَه إلى السماء، ثم أَقَرَّهُ على صلاته، حتى إذا فرغ من صلاته، قال: «مَنْ صاحِبُ الكلمة؟» قال وائل: أنا يا رسول الله. قال: «لقد فُتِحَتْ لها أبوابُ السماوات، فما نَهْنَهها شيءٌ دون العرش»[٢].

وابنُ أخي حمزة هذا محمدُ بنُ حُبَيِّب[٣]، حدَّث عن كتاب عمه حمزة، وعنه ابنتهُ فاطمة بنتُ محمد بن حُبَيِّب[٤]. وروى عن فاطمة جعفرُ الخُلْدي.

قال: وحُبَيِّب بن حُجْر، بصري، عن ثابت.

قلت: وروى عنه روحُ بنُ عبادة، لكنَّ شيخَ رَوْحٍ ذكره البخاريُّ بفتح أوله وكسر ثانيه مخففاً[٥]، وكذلك ذكره مسلم في «الكنى»[٦]، وفرَّق هو والبخاري بينه وبين الراوي عن الأزرق بن قيس، وعنه عبدُ الله بن المبارك، ويزيد بن هارون، وموسى بن إسماعيل، فجعلا هذا[٧] بضم أوله وفتح ثانيه، وهو مشَدَّد عند البخاري، ووقع في «الكنى» لمسلم بالتخفيف[٨]، وكنَّاه هو والبخاريُّ أبا يحيى، وكَنَّى مسلم الأولَ أبا حُجر، وأما ابنُ ماكولا فجعلهما واحداً مختلفاً في اسمه، فقال[٩]: حُبَيِّب بن حُجر أبو حُجر، يروي عن ثابت البُنَاني، روى عنه وكيعٌ، ويزيدُ بن هارون.

قال: موسى بنُ إسماعيل: حُبَيِّب بن حُجر أبو يحيى القيسي، عن الأزرق بن قيس، قاله البخاري، وقال ابن المبارك: حُبَيِّب أو حَبِيب[١٠]. انتهى.

وقال الحافظ أبو بكر الخطيب: حُبَيِّب بنُ حُجر، وحُبَيِّب أبو حجر، هو رجلٌ واحد[١١]. قيسي من أهل البصرة، حدَّث عن الأزرق، وثابت البُنَاني، روى عنه روح بن عُبَادة، وموسى بنُ إسماعيل التبوذكي، وعبدُ العزيز بن أبان الكوفي، وغيرهم، قاله في كتابه «من وافقت كنيتُه اسم أبيه».

قال: وحُبَيِّب بن علي[١٢]، عن الزهري.

قلت: وروى عنه شَبابة بن سوار.

وحُبَيِّب أيضاً بالتشديد آخرون، منهم: حُبَيِّب بن فهد ابن عبد العزيز البابي[١٣]، كتب عنه أبو بكر الإسماعيلي قبل التسعين ومئتين على باب محمد بن عمران المقابري.

وحُبَيِّب[١٤] بن الحارث بن مالك بن حُطَيْط بن جُشم

---

(١) لفظ «وبحمده» لم يرد في نسخة سوهاج.

(٢) أخرجه ابن ماجه (٣٨٠٢) في الأدب: باب فضل الحامدين، والطبراني في «الكبير» ٢٢/ (٥٤) و(٥٥) و(٥٦) و(٥٧) و(٥٨). وقوله: فما نهنهها: أي: ما منعها وكفها عن الوصول.

(٣) مترجم في «الإكمال» ٢/ ٣٠٠.

(٤) من قوله: حدَّث عن كتاب عمه... إلى هنا، سقط من نسخة سوهاج.

(٥) في «التاريخ الكبير» ٢/ ٣١٦، ٣١٧.

(٦) هو مضبوط في نسخة الظاهرية من «الكنى» بالتشديد مصغراً. انظر مصورة دار الفكر لهذه النسخة ص١٠٧.

(٧) يعني: الراوي عن الأزرق بن قيس، وهو عند البخاري في «التاريخ» ٣/ ١٢٦ وعند مسلم في «الكنى» ص١٩٤ (مصورة نسخة الظاهرية في دار الفكر).

(٨) هو مضبوط في نسخة الظاهرية من «الكنى» بالتشديد انظر ص١٩٤.

(٩) في «الإكمال» ٢/ ٢٩٩.

(١٠) شكل في الأصلين بضم الحاء وفتح الموحدة وسكون الموحدة، وهو خطأ، إنما هو بفتح الحاء وكسر الموحدة، إذ الخلف دائر بين حُبَيِّب مشدداً وحَبيب كالجادة.

(١١) وكذا ذكر ابن حجر في «تعجيل المنفعة» ص٨٥، وبعد ذكره قال: ويقال: أبو يحيى القيسي البصري، وجزم ابن حبان في «الثقات» ٦/ ٢٤٩ أن كنيته أبو يحيى.

(١٢) «الإكمال» ٢/ ٢٩٧.

(١٣) مترجم في «تاريخ جرجان» برقم (٣٠٥).

(١٤) ذكره ابن حبيب في «مختلف القبائل» ص٢٩٦، والمغربي في «الإيناس» ص١٢١.

ابن ثقيف، بطن، من ولده: ابن أُمِّ الحكم واسمُه عبدُ الرحمن بنُ عبد الله بن صاحب لواء المشركين يوم حنين عثمان بن عبد الله[١] بن ربيعة بن الحارث بن حُبَيِّب المذكور، قيل: لعبد الرحمن صحبة، وذاك بعيد، فيما قاله المصنِّفُ في «التجريد»[٢]، ولي بالكوفة ومصر، وأولاده يسكنون دمشق، قاله الأمير[٣]، وأُمُّ الحكم هي بنتُ أبي سفيان بن حرب، أختُ معاوية، أسلمت يوم الفتح، لها صحبة.

وحَيَّةُ[٤] بنت هاشم بن عبد مناف بن قُصَي، أُمُّها جَحْد أُمُّ عدي بنتُ حُبَيِّب بن الحارث بن مالك بن حُطَيط المذكور آنفاً.

وحُبَيِّب بن كعب بن يشكر بن وائل، بالتشديد على الصحيح[٥]، من ولده: النَّعِيت[٦] بن عمرو، شاعرٌ محسن، وهو ابن عمرو بن مُرَّة بن وُدّ ـ وقيل: وَرْد ـ ابن زيد بن مُرَّة بن سعد بن زُبَيْنة بن رفاعة بن ثعلبة ابن غَنْم بن حُبَيِّب بن كعب، وقال ابنُ الكلبي في «الجمهرة»: وولَدَ جُشَمُ بنُ حُبَيِّب ـ يعني: ابن كعب المذكور ـ عامراً، وهو ذو المَجَاسد، وكان يلبس مَجَاسد له، وهو أولُ من جعل للذكر مثلَ حَظِّ الأنثيين. انتهى[٧].

(١) لفظ «عثمان بن عبد الله» سقط من نسخة سوهاج.
(٢) ١/ ٣٤٥.
(٣) في «الإكمال» ٢/ ٢٩٨
(٤) ذكرها مصعب الزبيري في «نسب قريش» ص١٦.
(٥) ذكره بالتشديد ابن حبيب في «مختلف القبائل» ص٢٩٦، والمغربي في «الإيناس» ص١٢٠.
(٦) ترجمه الآمدي في «المؤتلف والمختلف» ص٧٣.
(٧) انظر «جمهرة» ابن حزم ص٣٠٨. والمجاسد: الثياب المصبوغة بالزعفران. وانظر أيضاً «الإكمال» ٢/ ٢٩٨، و«التبصير» ١/ ٤٠٨.

* قال: و[حُبَيْب] بالتخفيف: حُبَيْبُ بنُ النعمان[٨]، عن أنس، له مناكير.

قلت: ذكره الخطيبُ، وقال: فأعرابي ليس بالمعروف، ذُكر أنَّه سمع من أنس بن مالك، وحدَّث عن جعفر بن محمد الهاشمي، روى عنه الحسينُ بن عَبيد الله التميمي، وهو أيضاً في عداد المجهولين.

قال: وهذا هو غير حَبِيب بن النعمان الأسدي[٩]، عن خُريم بن فاتك.

قلت: وعنه دينار أبو سفيان العصفري بحديثٍ واحد في شهادة الزور[١٠]، لا يُحفظ له حديثٌ غيره.

وفي قريش حُبَيْب بن جَذِيمة بن مالك بن حِسْل ابن عامر بن لؤي، إلّا أنَّ حسان بن ثابت الأنصاري رضي الله عنه ثَقَّلَه[١١] في قوله:

مِنْ مَعْشَرٍ لا يَخْفِرون بذمَّة
للحارث بن حُبَيِّب بن شِحَام[١٢]

يعني بشِحام: جَذِيمةَ، قاله ابنُ حبيب[١٣]، وقال:

(٨) «الإكمال» ٢/ ٢٩٤.
(٩) من رجال التهذيب.
(١٠) أخرجه أحمد ٤/ ٣٢١ و٣٢٢، وأبو داود (٣٥٩٩) في الأقضية: باب في شهادة الزور، وابن ماجه (٢٣٧٢) في الأحكام؛ وهو ضعيف الإسناد.
(١١) وقد قيَّده بالتشديد ابنُ حبيب في «مختلف القبائل» ص٢٩٦ (طبعة الجاسر)، لكن الوزير المغربي نقل في «الإيناس» ص١١٩ أنها مخففة، ونقل عن ابن حبيب قوله: إلّا أن حَسَّان ثقلها في الشعر، ولم أجد قوله هذا في كتابه «مختلف القبائل»، ونقل التشديد عن ابن حبيب الدارقطني في «المؤتلف والمختلف» ٢/ ٦٢٣، وقيَّده بالتخفيف السمعاني في «الأنساب» (الحُبَيبي).
(١٢) انظر «الإيناس» ص١١٩، و«أنساب» السمعاني (الحُبَيْبي)، و«مؤتلف» الدارقطني ٢/ ٦٢٣، وفي بعضها اختلاف يسير.
(١٣) إنما قال ذلك ابنُ الكلبي كما نقل عنه الدارقطني في «المؤتلف» ٢/ ٦٢٣، والسمعاني في «الأنساب» ٤/ ٥٥.

وأبو عُبيدة وعَوَانةُ يقولان: سِحام، بالسين[١] ـ يعني: ابنُ حبيب المهملة ـ، وهو المعروف، وقال ابن الكلبي: إنما ثَقَّله للحاجة.

ومن ولد حُبَيْب عبدُ الله[٢] بن سعد بن أبي سَرْح ابن الحارث بن حُبَيْب بن سحام، أسلم قبل الفتح، وهاجر، فكان أحد كُتَّاب الوحي، ثم ارتدَّ، ثم أسلم، وأخَذ له أخوه من الرضاعة عثمانُ بنُ عفان يوم الفتح أماناً من النبي ﷺ، فآمنه، وأقام على صُحبته وإسلامه.

وأخوه وهبُ بنُ سعد بن أبي سرح العاملي، شهد بدراً على الصحيح وأُحداً، واستشهد بمؤتة رضي الله عنه[٣].

ومن ولد حُبَيب أيضاً هشامُ بن عمرو بن ربيعة بن الحارث بن حُبَيْب، أولُ من قام في نقضِ تلك الصحيفة القاطعة الظالمة، وكان قبل نقضها يتعهدُ بالبِرِّ بني هاشم وبني المُطَّلب وهم محصورون في الشِّعْب، تألَّفه النبي ﷺ على الإسلام بدون مئة من الإبل، فأسلم رضي الله عنه.

وابنه السائبُ بنُ هشام، شهد فتح مصر، وولي القضاءَ بها لمسلمة بن مُخَلَّد، يُقال: له رؤية، وكان[٤] من الحُبَناء[٥].

وحُبَيب بن الجهم، في بني النَّمِر بن قاسط.

وفي بني تغلب حُبَيْب بن عمرو بن غَنْم بن تغلب، ذكرهما ابنُ حبيب[٦].

(١) نقل ذلك عن ابن حبيب الوزير في «الإيناس» ص١١٩، ولفظه: بالسين غير معجمة.

(٢) مترجم في «سير أعلام النبلاء» ٣/ ٣٣-٣٥، وسيرد في رسم (الحُبَيبي) ص٧٦٦.

(٣) من قوله: وأخوه وهب... إلى هنا، لم يرد في نسخة الظاهرية.

(٤) من قوله: شهد فتح مصر... إلى هنا، سقط من نسخة سوهاج.

(٥) انظر «الإكمال» ٢/ ٢٩٨، و«التجريد» ١/ ٢٠٧.

(٦) الذي وجدته في مطبوع «مختلف القبائل» لابن حبيب ص٢٩٦ حبيب بن عمرو الذي في بني تغلب، ولم أجد حبيب بن الجهم في بني النمر بن قاسط، وقد ذكرهما الوزير في «الإيناس» ص١١٧ و١١٩. والذي ذكره ابن حبيب في النمر بن قاسط: حُبَيْب ـ مشدد ـ بن عامر.

* قال: و[خُبَيْب] بمعجمة: خُبَيْب بن يِسَاف، أحدُ الصحابة.

قلت: ويُقال: ابن إساف أيضاً، ابنُ عتبة بن عمرو الخزرجي، بدري، وقيل: أسلم بعد بدر.

وابنته أُنَيْسة بنت خُبَيْب، صحابية، حديثُها في «مسند» أحمد و«سُنن» النسائي[٧].

قال: وحفيده خُبَيْب[٨] بنُ عبد الرحمن، شيخُ مالك.

قلت: وروى عنه أيضاً عُمارة بن غَزِيَّة، وعبيدُ الله ابن عمر بن حفص بن عاصم، وخُبَيْب خالُه، روى خُبَيْبٌ عن أبيه، وعمته أُنَيسة بنت خُبَيْب، وحفص بن عاصم، وطائفة، تُوفي ـ فيما قاله الواقدي ـ في زمن مروان بن محمد.

قال: وخُبَيْب[٩] بن سُليمان بن سَمُرة بن جُنْدب.

قلت: روى عن أبيه، وعنه ابنُ عمه جعفر بن سعد ابن سمرة، وذكر المصنِّفُ خُبَيْباً هذا في «الكاشف»[١٠]، وقال: وثق، وقال في «الميزان»[١١]: يُجهل حاله، وقال مرة: ليس بالمشهور، وقال مرة: لا يُعرف وقد ضُعِّف. انتهى.

ومحمدُ بنُ إبراهيم بن خُبَيْب[١٢]، حدَّث عن جعفر ابن سعد بن سَمُرة المذكور، وعنه مروان بن جعفر شيخٌ لِمُطَيَّن.

(٧) «مسند أحمد» ٦/ ٤٣٣، و«سنن» النسائي برقم (٦٤٠) في الأذان: باب هل يؤذنان جميعاً أو فرادى.

(٨) من رجال التهذيب.

(٩) من رجال التهذيب.

(١٠) ١/ ٢١١.

(١١) ١/ ٦٤٩.

(١٢) مترجم في «التاريخ الكبير» ١/ ٢٦.

قال: وخُبَيْب بنُ عبد الله بن الزُّبير[١]، وكان به يُكنى والدُه.

قلت: حدَّث عن أبيه وعائشة، وعنه ابنُه الزُّبير بن خُبَيْب، والزهري، ويحيى بنُ عبد الله بن مالك، وغيرهم، مات سنة ثلاث وتسعين من آثار محنةٍ حصلت له، وكان ناسكاً عالماً.

قال: وابنُ أخيه خُبَيْب بن ثابت بن عبد الله، أحدُ الفُصحاء الأجواد[٢].

قلت: وروى عن جدِّه عبدِ الله بن الزبير، عن الزبير، وعنه ابنُه الزُّبير بن خُبَيْب، وروى الزُّبير هذا أيضاً، عن محمد بن عباد، أنه رأى الزبير أفاض يوم النَّحر.

قال: وابنُ عمه خُبَيْب بن الزبير بن عبد الله.

قلت: حدَّث عنه نُعيم بن حَمَّاد، فقال: حدَّثنا خُبَيْب ابنُ الزبير بن عبد الله بن الزبير، عن نافع، عن ابن عمر، قال: قال رسول الله ﷺ: «من أتى الجمعة فليغتسل». ذكر أبو بكر الخطيب[٣] أنَّ هذا غير صحيح، لأن الزُّبير بن عبد الله لم يعقب[٤].

قال: ومُعاذ بن خُبَيْب الجُهَني.

قلت: إنما هو ابنُ عبد الله بن خُبَيْب، كما سيأتي إن شاء الله تعالى.

قال: وخُبَيْب بنُ عدي الشهيد.

قلت: ويُقال له: الفقيد، وهو أنصاري أوسي بدري، قُتل صبراً بالتنعيم من مكة في حياة النبي ﷺ.

قال: ومُعَاذُ بن عبد الله بن خُبَيْب الجهني[٥].

(١) من رجال التهذيب.
(٢) مترجم في «الإكمال» ٢/ ٣٠١، و«تلخيص المتشابه» ١/ ٤٥٤.
(٣) في «تلخيص المتشابه» ١/ ٤٥٥.
(٤) من قوله: ذكر أبو بكر الخطيب... إلى هنا، لم يرد في نسخة الظاهرية.
(٥) من رجال التهذيب.

قلت: معاذٌ هذا نسبه المصنِّفُ هنا على الصواب، لكنه وهم في إعادته، لأنه ذكره قبلُ منسوباً إلى جدِّه[٦]، روى معاذٌ، عن أبيه عبد الله[٧] الصحابي راوي حديث المُعَوِّذات، وروى معاذٌ أيضاً عن عُقْبة بن عامر، وابن عبّاس، وعنه زيدُ بنُ أسلم، وهشامُ بن سعد، وغيرهما، وقد قيل: إن لجده خُبيب والد عبد الله صُحبة أيضاً.

قال: وأبو خُبَيْب العَبّاس ابنُ البِرْتي[٨].

قلت: هو ابنُ القاضي أبي العباس أحمد بن محمد بن عيسى، روى عنه الدارقطني، وغيره، وتقدم في حرف الموحدة[٩].

* قال: و[جُبَيْب] بجيم: جُبَيْب بن الحارث، صحابي فرد.

قلت: ذكره ابنُ شاهين بالخاء المعجمة، والمعروفُ ما قاله المصنِّفُ، له حديثٌ رواه نوح بنُ ذكوان، عن هشام بن عروة، عن أبيه، عن عائشة، قالت: جاء جُبَيْب ابن الحارث إلى رسول الله ﷺ، فقال: يا رسول الله، إنِّي رجلٌ مِقْرافٌ للذنوب، فقال: «فتُبْ إلى الله يا جُبَيْب»، قال: يا رسول الله إني أتُوب، ثم أعود، قال: «فكلما أذْنَبْتَ فتُبْ»، قال: يا رسول الله إذاً تكثر ذنوبي، قال: «فعفوُ الله أكثرُ من ذُنُوبك يا جُبَيْبُ بن الحارث»[١٠] تفرَّد به نوح. وهو ضعيف.

* وأما حَبيب بن الحارث بن مخمر، روى عن أبي الدرداء، فبفتح أوله مهملاً، وكسر ثانيه.

(٦) لم ينبه عليه ابن حجر في «التبصير» ١/ ٤٠٩، فأورده مرتين.
(٧) من رجال التهذيب أيضاً.
(٨) مترجم في «سير أعلام النبلاء» ١٤/ ٢٥٧.
(٩) رسم (البرتي) ص٢١٣ من هذا الجزء. وانظر خبيب أيضاً في «الإكمال» ٢/ ٣٠١ - ٣٠٣.
(١٠) أخرجه الدارقطني في «المؤتلف والمختلف» ٢/ ٦٣٤، ٦٣٥، والخطيب في «تلخيص المتشابه» ١/ ٤٤٩.

وحُبَيِّب بن الحارث بن مالك، بطن من ثقيف، فبالتصغير مشدد. وتقدم ذكره[١].

* قال: و[جُنَيْب] بها، ونون.

قلت: يعني المصنِّف: وبالجيم المضمومة ونون مفتوحة.

قال: جُنَيْب أبو جمعة الأنصاري فيما قيل. وقال ابنُ ماكولا: ذاك[٢] خطأ بل كالأول.

قلت: حكى المصنِّفُ قولَ ابن ماكولا بالمعنى، فابنُ ماكولا حكاه عن المُستغفري وقال[٣]: وهذا عندي وهم، لأني لا أعرف أحداً قاله قال فيه جنيب[٤]، وإنما قيل: جُنَيد آخره دال، والله أعلم بالصواب. هذا لفظُ الأمير، وحكاه البُخاري في «التاريخ»[٥] بالدال المهملة، فقال في ترجمة حبيب من حرف الحاء المهملة: حبيب[٦] ابن وهب أبو جمعة، ويُقال: حبيب بن سباع، ويُقال: جُنيد، وقال مسلم في «الكنى»[٧]: حبيب بن سباع، ويقال: حبيب بن وهب. انتهى.

وقال أبو حاتم الرازي[٨]: وحبيب بن سباع أصح. انتهى.

وزاد ابنُ منده في «الكنى» على ما قاله البخاري رابعاً، وهو حبيب بن سالم، وصدَّر به، وقيل فيه: حبيب بن سبع، وقيل: جنيد بن سبع، وقيل: جُنْبُذ، بضم الجيم، وسكون النون، تليها موحدة مضمومة وتُفتح أيضاً، ثم ذال معجمة. حكاه ابنُ الجوزي عن الخطيب. والله أعلم.

* قال: حَبِيْبَة: عدة.

قلت: بفتح الأول، وكسر الموحدة، وسكون المثناة تحت، وفتح الموحدة، ثم هاء.

* قال: و[حُبَيْبة] بالتصغير: إبراهيم بنُ حُبَيْبة الأنطاكي، سمع عبدُ الغني من واحد عنه، وهو إبراهيمُ ابنُ محمد بن يوسف بن حُبَيْبة[٩]، سمع عثمان بن خُرَّزاذ، وعنه ابن جُمَيع[١٠].

قلت: شدد المصنِّفُ حبيبة في الموضعين فيما وجدتُه بخطه[١١]، وإنما هو بالتخفيف، كما ذكره عبدُ الغني، وابنُ ماكولا، وابنُ نقطة[١٢]، ولو قال المصنِّفُ: حدَّث عنه عبدُ الغني أو نحوه، كان أسلم، لأنَّ عبد الغني يقولُ: حدَّثونا عنه. انتهى.

وبالتصغير مُخففاً أيضاً: حُبَيْبة بنتُ عَتِيق، من بني الحارث بن تيم الله. شاعرةٌ[١٣] في خلافة علي، رضي الله عنه.

* و[حُبَيْنة] بنون بدل الموحدة الثانية، والباقي سواء: دُويبة يُقال لها: أم حُبَين، لُقِّبَ بها عمرو بن الأسلع العبسي أحدُ الشعراء الفرسان جاهلي شريف، يُقال له: حُبَيْنة[١٤].

---

(١) ص٧٤٣. ومن قوله: وحُبَيِّب بن الحارث بن مالك... إلى هنا، لم يرد في نسخة الظاهرية.

(٢) لفظ «ذاك» سقط من نسخة سوهاج.

(٣) في «الإكمال» ٢/ ٣٠٣.

(٤) لفظ «قال فيه جنيب» لم يرد في مطبوع «الإكمال».

(٥) ٣/ ٣١٠.

(٦) قوله: من حرف... إلى هنا، سقط من نسخة سوهاج.

(٧) برقم (٦٠٠).

(٨) في «الجرح والتعديل» ٣/ ١٠٢.

(٩) من قوله: الأنطاكي... إلى هنا، سقط من نسخة سوهاج.

(١٠) لفظ مطبوع «المشتبه» طبعة مصر: إبراهيم بن جُميع، بزيادة إبراهيم، وهو خطأ، فابن جُميع اسمه محمد بن أحمد بن جميع الصيداوي، وقد ذكر إبراهيمَ ابن حبيبة في «معجمه» برقم (١٧٢).

(١١) شكل بالتشديد في «القاموس» و«التاج».

(١٢) «مؤتلف» عبد الغني ص٤٥، و«الإكمال» ٢/ ٣٧١، و«استدراك» ابن نقطة ٢/ ٢٣٠.

(١٣) مترجمة في «مؤتلف» الآمدي ص١٣٥.

(١٤) ذكره ابنُ الكلبي في «الجمهرة» ٢/ ١٦٣، ونقله عنه الأمير في «الإكمال» ٢/ ٣٧٢.

وحُبَيْنة بن طريف العُكْلي، شاعر راجزَ ليلى الأخيلية، ففَضَحها، حكاه الأميرُ[١] عن الآمدي[٢].

* وحُسَّة: بعد الحاء المهملة المضمومة سينٌ مهملة مشددة مفتوحة، تليها الهاء: أفرد لها المصنِّفُ ترجمةً[٣] كما فعل الأمير[٤] وابنُ نقطة، والأولى ذكرها هنا.

* قال: الحَبَشي.

قلت: بفتح أوله والموحدة معاً، وكسر الشين المعجمة.

قال: بلال رضي الله عنه، اشتُهر بذلك، ويُروى في خبر أنه سابقُ الحبشة[٥].

وأصحمة النَّجاشي الحَبَشي.

قلت: هو ملكُ الحَبَشة أصحمة بن بجرى، وقيل: ابن الأبجر، وقيل: اسمه صحمة، وقيل: الأصحم، ووجدتُه من رواية يونس بن بكير، عن ابن إسحاق: مصحمة، وقال: وهو بالعربية عطية. انتهى. وقيل: اسمه مكحول بن صِصِهْ، بصادين مهملتين مكسورتين، ثم هاء ساكنة، وقد ذكروا النجاشي في الصحابة، أسلم، وكتم إسلامه، ومات، فصلى عليه النبيُّ ﷺ.

وابنُه أُرْمى، بضم الهمزة، وسكون الراء، وفتح الميم، مقصور، ذكره أبو موسى المديني في «التتمة» لكتاب ابن مَنْده في الصحابة، وأنَّ النجاشي كتب معه كتاباً جواباً لكتاب النبيِّ ﷺ، وهو: بسم الله الرحمن الرحيم، سلامٌ عليكَ يا نبيَّ الله ورحمةُ الله وبركاته الذي لا إله إلّا هو الذي هداني إلى الإسلام. أما بعد، فقد أتاني كتابك فيما ذكرتَ من أمر عيسى، فوربِّ السماءِ والأرض، إنَّ عيسى لا يزيد على ما قُلْتَ نُفْروقاً[٦]، وإنه كما قُلْتَ، ولقد عرفنا ما بُعِثْتَ به إلينا، ولقد قَرَّبنا ابن عَمِّك وأصحابه، وأشهد أنك رسول الله صادقاً مصدوقاً، وقد بايعتُك، وبايعتُ ابن عَمِّك، وأسلمتُ على يده لله ربِّ العالمين، وبَعَثْتُ إليك بابني أُرْمى بن الأصحم، فإني لا أملك إلّا نفسي، وإنْ شئتَ أن آتيك يا رسول الله فعلتُ، فإني أشهد أن ما تقولُه حقٌّ، والسلامُ عليك يا رسول الله.

وذكر أنَّ ابنَه خرج في ستين نفساً من الحبشة في سفينة في البحر، فلما توسطوا البحر غرقوا كُلُّهم، علَّقه أبو موسى المديني عن شيخه الإمام أبي القاسم إسماعيل بن محمد بن الفضل التيمي[٧] أنه ذكره في المغازي في حوادث السنة السابعة من الهجرة.

وابنُ أخي النجاشي ذو مِخْبَر[٨].

قال: ومرجان الحَبَشي، سمع ابنَ البَطِر، وعنه ابنُ عساكر.

وبلال المُغِيثي الحَبَشي، حدَّثنا عن ابن رواج.

ونسبة إلى بطن من حِمْيَر أبو سلَّام ممطور الحَبَشي[٩] الأسود، وآله.

قلت: أبو سلَّام روى عن أبي أمامة الباهلي وغيره من الصحابة، وعنه حافدُه زيدُ بن سلام بن أبي سلام، وغيره.

---

(١) في «الإكمال» ٢/ ٣٧٢.

(٢) تحرف في مطبوع «مؤتلف» الآمدي ص١٣٥ إلى حُنينة بنونين.
ويُستدرك:
* حُنَينة: بنونين. ذكره الأمير في «الإكمال» ٢/ ٣٧١.

(٣) سترد فيما سيأتي ص٧٠٨.

(٤) لم يوردها الأمير في «الإكمال» فاستدركها ابن نقطة في «استدراكه» ٢/ ٢٥٠.

(٥) هو في «مصنف» عبد الرزاق برقم (٢٠٤٣٢) و«مصنف» ابن أبي شيبة ١٢/ ١٥١، ١٥٢، و«مستدرك» الحاكم ٣/ ٢٨٥.

(٦) نُفْروق، كعصفور: قمع التمرة أو ما يلتزق به قمعها.

(٧) في نسخة الظاهرية: التميمي، وهو خطأ، وهو مترجم في «سير أعلام النبلاء» ٢٠/ ٨٠.

(٨) صحابي، ومن رجال التهذيب.

(٩) من رجال التهذيب.

وسهلُ بنُ هاشم بن بلال الحَبَشي[١]، من حمير، واسطي، روى عن شعبةَ، والأوزاعيِّ، وعنه دُحيم.

وأبوه هاشم بنُ بلال[٢]، روى عن سابق بن ناجية، وعنه شُعبة، وهُشيم.

وأبو حفص الحَبَشي، شامي، اسمه خَنْبَش، عن عُبادة بن الصامت، وعنه عليُّ بن أبي حملة، ذكره أبو زُرعة الدمشقي[٣].

* قال: و[الخَبَشي] بمعجمة: خالد بن نعيم الخَبَشي[٤]، معافري.

وعبدُ الله بنُ شهر الخَبَشي[٥]. روى عنهما أبو قبيل.

* و[حُبْشِي] بمهملة مضمومة: حُبْشِي بن جُنَادة الصحابيُّ، وغيره في الأعلام. وكذا حَبَشي، مرَّ.

قلت: مر المضموم والمحرك قبل.

* قال: و[الحَنَشِي] بنون.

قلت: مع التحريك.

قال: أبو الحسن معشر بنُ منصور الرَّبَعي الحَنَشي[٦]، شاعر، أخذ عنه الرِّياشي.

وعطاءُ بنُ عبس الحَنَشي، شاعر أيضاً[٧].

قلت: كنيتُه أبو عبس.

وابنُ عَمِّ معشر المذكور أبو عيسى الحَنَشي، ذكر الثلاثةَ الأميرُ[٨]، وأخشى أن يكون الثالثُ هو الثاني صُحفت كنيتُه، والله أعلم.

(١) من رجال التهذيب.
(٢) من رجال التهذيب، ومترجم في «التاريخ الكبير» ٨/ ٢٣٤.
(٣) وانظر أيضاً «الإكمال» ٣/ ٢٤١.
(٤) «الإكمال» ٣/ ٢٣٩.
(٥) «الإكمال» ٣/ ٢٣٩.
(٦) مترجم في «الأنساب» ٤/ ٢٥٠.
(٧) مترجم في «الأنساب» ٤/ ٢٥٠.
(٨) في «الإكمال» ٣/ ٢٤٢.

* قال: و[الحَتِشي] بمثناة مكسورة.

قلت: المثناة فوق.

قال: نسبة إلى حَتِش: موضع بسمرقند.

قلت: هو سكةُ حائط إيشي من سكك سمرقند خُفِّف، فقيل: حَتِش.

قال: أحمدُ بنُ محمد بن عبد الجليل الحَتِشي، عن علي بن عثمان الخراط، وعنه السمعاني.

قلت: وابنُه أبو المُظَفَّر عبدُ الرحيم، سمع منه كتاب «تنبيه الغافلين» لأبي الليث نصرِ بنِ محمد بن إبراهيم السمرقندي برواية الحَتِشي المذكور، عن أبي إبراهيم إسحاقَ بن محمد بن إبراهيم الخطيب النُّوحي، عن أبي بكر محمد بن عبد الرحمن المقرئ الترمذي، عن الفقيه أبي الليث المؤلف.

وجَدُّ أبي نصر الحَتِشي المذكور هو عبدُ الجليل بنُ إسماعيل بنِ علي بن عمر بن عبد الكريم، من أهل سمرقند.

* قال: و[الخَيْشي] بياء ساكنة وبالخاء.

قلت: الياء مثناة تحت، والخاء معجمةٌ مفتوحة.

قال: أحمدُ بنُ محمد بن دِلّان الخَيْشي[٩]، شيخٌ لحمزة الكِناني.

قلت: بغدادي، مات في رجب سنة ست وثلاث مئة.

قال: وأبو الحسن محمدُ بنُ محمد بن عيسى الخَيْشي النحوي، أحدُ الأدباء[١٠]، مات سنة ثمان وثلاثين وأربع مئة، أخذ عن أبي عبد الله النَّمري وغيره.

(٩) مترجم في «تاريخ بغداد» ٥/ ٥، وفي «الأنساب» (اخيشي) و«الدِّلاني»، وذُكر ص٦٢٥.
(١٠) مترجم في «الإكمال» ٣/ ٢٤٠، و«الوافي بالوفيات» ١/ ١١٧.

قلت: كان إماماً في الأدب وفي حلِّ التراجم، ومن شعره:

ولي صاحبٌ ما خِفْتُ مكروهَ طارقٍ
منَ الأمرِ إلّا كـان لي من ورائِـهِ
إذا عَضَّني صرفُ الزَّمـانِ فإنَّنـي
برايتِـهِ أسطُـو عليـه ورايِـهِ

أما أبو عبد الله محمدُ بنُ محمد بن عيسى الـخَيَّاش، فمحدِّث، مات سنة ست وأربعين وثلاث مئة. وتقدم ذكره[١].

وأبو بكر أحمدُ بنُ جعفر بن أحمد الـخَيْشي[٢]، عن أبي عبد الرحمن النَّسائي، وعَبْدان الأهوازي، وآخرين، كتب عنه الدارقطني، وقال[٣]: ويُعرف أيضاً بأبي بكر الـخَيّاش، كان من الصالحين الثقات. انتهى.

* قال: و[الخِيْسي] مثله بسين مهملة.

قلت: في قول المصنِّف: ومثله، ما يُشعر أنَّ أوله مفتوحٌ، وإنما هو بالكسر[٤]، نسبةً إلى الخِيْس: كورة من الـحَوْف الغربي من أرض مصر.

قال: محمدُ بنُ أيوب بن الخِيْسي الذهبي، حدَّثنا عن ابنِ عبدِ الدائم.

قلت: هو محمدُ بنُ أيوب بن أبي الزهر ناهض بن معالي الأنصاري الخيسي، مولده ـ فيما وجدتُه بخطه تقريباً ـ في سنة ثمان وخمسين وست مئة بدمشق، حدَّثونا عنه.

* قال: وخُ شَ ن.

قلت: هكذا فرَّق المصنِّفُ الأحرف، ونقط الأول فوق وضَمَّه، ونقط الثاني وفتحه، فكأنه قاله: وبخاء معجمة مضمومة، وشين معجمة مفتوحة، ونون.

* قال: أبو ثعلبة الـخُشَني الصحابي.

قلت: هو من أصحاب الشجرة، مشهور بكنيته، مختلف في اسمه واسمِ أبيه على أقوال[٥] منها: جرهم ابن ناشم. قاله مسلم في «الكنى»[٦]، وأشار إليه البخاري في «التاريخ»[٧]، وقيل: جرثوم بن ناشم، حكاه البُخاري[٧]، وقاله في اسمه خليفةُ بن خياط[٨]، وقيل: جرثومة[٩] بهاء، حكاه ابنُ الجوزي في «التلقيح»[١٠]، وقيل: جرثوم بن ناشب بالموحدة في آخره، حكاه البُخاري، وقيل: ابن ناشر براء، وقيل: ابن ناسم بمهملة وميم، حكاهما ابنُ الجوزي[١٠]، وقيل: لاشر ابن حمير، حكاه مسلمٌ عن الدارمي. وقيل: الأُشُر بن جُرهم، قاله ابنُ الكلبي في «الجمهرة». وهو مُحَرَّكٌ بالضم، وفتح بعضُهم أوله، مع كسر ثانيه، فقال: الأَشِر، وجاء في حديثِ عمرو بن جرثوم، فقال المقدمي: حدَّثنا معتمر، سمعتُ ليثاً يحدِّث، عن عمرو بن شعيب، عن أبيه، عن عبد الله بن عمرو، عن النبي ﷺ، فقام إليه عمرو بنُ جرثوم في قِصَّة أهل الكتاب، وروى الأوزاعيُّ، وحبيبٌ المعلم، وعُبيد الله بن الأخنس، عن عمرو بن شعيب في حديثه، أنَّ أبا ثعلبة سأل النبي ﷺ

---

(١) ص٦٢٥ رسم (الـخَيَّاش).
(٢) مترجم في «تاريخ بغداد» ٤/ ٦٥، و«الأنساب» (الـخَيْشي) و(الـخَيَّاش).
(٣) في «المؤتلف والمختلف» ٢/ ٩٤٧
(٤) ذكر ياقوت فيه الوجهين، فقال: بفتح أوله ويكسر.
(٥) انظرها في ترجمته في «سير أعلام النبلاء» ٢/ ٥٦٧-٥٧٠.
(٦) ١/ ١٧١ (طبعة الجامعة الإسلامية بالمدينة المنورة).
(٧) ٢/ ٢٥٠.
(٨) في «الطبقات» ص٣٠٥.
(٩) من قوله: بن ناشم حكاه البخاري... إلى هنا؛ سقط من نسخة سوهاج.
(١٠) ص١٧٥.

في قصة الصيد، كذا علَّقه والذي قبله البخاريُّ في «التاريخ» في ترجمة أبي ثعلبة الـخُشَني[١].

وقال المصنِّفُ في «التجريد»[٢]: عمرو بن ثعلبة الـخُشَني، أخو أبي ثعلبة، أسلم في حياة النبي ﷺ، ولم يره. انتهى. فهذا قولٌ آخر في اسم والد أبي ثعلبة إن صح، فابنُ الكلبي قاله في «جمهرته» بعد أن ذكر أبا ثعلبة الـخُشَني، فقال: وأخوه عُمر بن جرهم، أسلم على عهد النبي ﷺ. انتهى.

قال: ومَسْلَمة بنُ علي الـخُشَني[٣].

والحسنُ بن يحيى الـخُشَني[٤]؛ شاميان واهيان.

قلت: روى عنهما هشامُ بنُ عمار، والأولُ تركه الجمهور، وقال دُحيم في الثاني: لا بأس به، وقال فيه أبو حاتم[٥]: صدوق سَيِّئ الحِفْظ، وقال الدارقطني[٦]: متروك، خَرَّج له وللأول ابنُ ماجه.

قال: وبشر بن حَيَّان الـخُشَني[٧]، تابعي.

قلت: روى عن واثلة بن الأسقع.

قال: والحافظُ الرحّال محمدُ بنُ عبد السلام الـخُشَني القُرطبي[٨].

قلت: سمع بُنداراً محمد بن بشار وطبقته، وروى عنه ابنُه أبو الحسن محمدٌ وآخرون، مات بالأندلس سنة ست وثمانين ومئتين، وجعله عبدُ الغني بنُ سعيد صاحبَ «تاريخ الأندلس»، فقال[٩]: محمدُ بن عبد السلام الـخُشَني القُرطبي صاحبُ «تاريخ الأندلس»[١٠]، روى عن ابن وضاح. انتهى، فذكر أبو عبد الله الـحُمَيدي[١١] أنَّ عبد الغني وهم من وجهين: أحدهما: أن «التاريخ» ألَّفه محمدُ بنُ حارث الـخُشَني، والثاني: أن ابنَ وضَّاح من طبقة محمد بن عبد السلام الـخُشَني، ماتا في سنة واحدة، والذي روى عن ابن وضَّاح محمدُ بنُ الحارث المذكور، وقد حكى ابنُ يونس في «تاريخه» عن الـخُشَني وفياتِ جماعةٍ قبل الثلاث مئة وبعدها، وفي ذكر من اسمه نجيح صرح باسمه، فقال: ذكره محمد بن حارث الـخُشَني في كتابه، فصحَّ أن الكتاب له لا لمحمد بن عبد السلام، وقد ذكر ابنُ يونس محمدَ بنَ عبد السلام، فلم يذكر أنَّ له تاريخاً، ولا وجدنا أحداً من أهل تلك البلاد ذكر ذلك، وقد بحثنا عنه، قاله بنحوه مطولاً أبو عبد الله الـحُميدي في «تاريخ الأندلس»[١٢].

وابنه أبو الحسن[١٣] محمدُ بنُ محمد بن عبد السلام الـخُشَني، حدَّث عن أبيه كما تقدم، وعنه أبو بكر حاتم بنُ عبد الله بن حاتم الرصافي البزاز وغيره، مات بالأندلس سنة ثلاث وثلاثين وثلاث مئة، وجعله ابنُ الجوزي صاحبَ «تاريخ الأندلس» وقال: يروي عن محمد بن الصباح. انتهى. والصباح تصحيفٌ، إنما هو محمدُ بن وَضَّاح، مع أن الراوي عن ابن وَضَّاح وطبقتِه محمدُ بنُ الحارث الـخُشَني، و«التاريخ» له كما تقدم عن الـحُمَيدي.

---

(١) «التاريخ الكبير» ٢/ ٢٥٠.

(٢) ١/ ٤٠٢.

(٣) من رجال التهذيب.

(٤) من رجال التهذيب.

(٥) في «الجرح والتعديل» ٣/ ٤٤.

(٦) في «الضعفاء» برقم (١٩٠).

(٧) مترجم في «التاريخ الكبير» ٢/ ٧١.

(٨) مترجم في «سير أعلام النبلاء» ١٣/ ٤٥٩.

(٩) في «مشتبه النسبة» ص٢٧.

(١٠) من قوله: فقال محمد.. إلى هنا، سقط من نسخة سوهاج.

(١١) في «جذوة المقتبس» ص٦٩، ٧٠.

(١٢) المسمى «جذوة المقتبس» ص٦٩، ٧٠.

(١٣) مترجم في «تاريخ علماء الأندلس» ٢/ ٥٣، و«جذوة المقتبس» ص٣٨.

وجمع ابنُ الحارث[١] كتاباً في «أخبار قضاة الأندلس»، وكتابا آخر في «أخبار الفقهاء والمحدِّثين»، وكتاباً في «الاتفاق والاختلاف» لمالك بن أنس وأصحابه، وكان في حدود الثلاثين وثلاث مئة[٢].

قال: وأبو ذر مُصعبُ بنُ محمد بن مسعود الـخُشَني الأندلسي النحوي، المعروف بابن أبي رُكَب[٣].

قلت: روى عن أبي محمد عبد الحقِّ الإشبيلي كتاب «الأحكام»، وعنه أبو العباس أحمدُ بنُ محمد بن مفرج النَّبَاتي الأندلسي، وله فيما ذكره أبو عبد الله محمد بن عبد الله المرسي «شرح مشكل السيرة»، وله شعر حسن.

قال: وأبوه أبو بكر[٤] النحوي صاحبُ شرح سيبويه[٥] على رأس المئة السادسة.

قلت: ومن القُدماء حفصُ بن صالح الـخُشَني[٦]، حدَّث عنه حَيْوة بنُ شُريح[٧].

(١) يعني: محمد بن الحارث الـخُشَني، وهو مترجم في «سير أعلام النبلاء» ١٦/ ١٦٥، ١٦٦.

(٢) الذي كان في حدود الثلاثين وثلاث مئة هو محمد بن محمد ابن عبد السلام، وقد ذكر الحميدي وابن الفرضي وفاته في هذه السنة. أما محمد بن الحارث فتوفي سنة إحدى وستين وثلاث مئة، كما ذكر الذهبي في «السير» ١٦/ ١٦٦، قال: وقيل: توفي سنة إحدى وسبعين وثلاث مئة.

(٣) مترجم في «سير أعلام النبلاء» ٢١/ ٤٧٧، وسيرد ذكره مع أبيه في رسم (رُكب) ص٩٢٤.

(٤) مترجم في «سير أعلام النبلاء» ٢٠/ ٢٣٩.

(٥) في الأصلين: سبيعة، وهو خطأ.

(٦) مترجم في «التاريخ الكبير» ٢/ ٣٦٩.
وانظر أيضاً «الإكمال» ٣/ ٢٦١، و«الأنساب» ٥/ ١٢٧-١٣٠، و«التبصير» ٢/ ٥٠٣.

(٧) يُستدرك:
* **الـخَشِني**: بفتح الخاء وكسر الشين المعجمتين. ذكره في «الأنساب» ٥/ ١٣٠.

* قال: و[**الـحَسَني**] بالإهمال: كثير، وهم آلُ الحسن رضي الله عنه.

قلت: ومن ولد الـحَسَن البصري جعفرُ بنُ عيسى ابن عبد الله بن الـحَسَن بن أبي الحسن البصري المعروف بالـحَسَني[٨]، قاضي بغداد بالجانب الشرقي في أيام المأمون، والمعتصم، حدَّث عن حماد بن زيد، وجعفر بن سليمان الضبعي، لم يُخرج له أحدٌ من الأئمة الستة فيما أعلم، وذكره أبو حاتم الرازي، فقال[٩]: جهمي ضعيف، تُوفي سنة تسع عشرة ومئتين، وقال أبو زرعة: صدوق.

قال: فأما جعفر بن ربيعة الـحَسَني[١٠] شيخُ الليث ابن سعد؛ فمنسوبٌ إلى جَدِّه شُرحبيل بن حَسَنَة.

قلت: ومن هذه جميل بن شُرحبيل الـحَسَني[١١]، مولى آل شُرحبيل بن حَسَنة[١٢]، كُتب عنه. قاله ابنُ يونس في «تاريخه».

وأما الحسنُ بنُ مكرم الـحَسَني المشهور[١٣]، فإنه منسوب إلى حَسَنة من قرى إصطخر من أعمال فارس، أصلُه منها، ومولده ببغداد، مات سنة أربع وسبعين ومئتين.

والـحَسَني أيضاً نسبةٌ إلى الحسن، بطن من بني عامر ابن صعصعة، من هوازن، وهو لقبُ خالد[١٤] بن ربيعة ابن عمرو فارس الضحياء بن عامر بن ربيعة بن عامر

(٨) مترجم في «تاريخ بغداد» ٧/ ١٦٠-١٦٢، و«الأنساب» ٤/ ١٤٠.

(٩) لم أجد قول أبي حاتم هذا في ترجمة الحسني في «الجرح والتعديل» ٢/ ٤٨٥، ٤٨٦.

(١٠) من رجال التهذيب.

(١١) مترجم في «الأنساب» ٤/ ١٤١.

(١٢) من قوله: قلت... إلى هنا، سقط من نسخة سوهاج.

(١٣) مترجم في «تاريخ بغداد» ٧/ ٤٣٢، و«السير» ١٣/ ١٩٢.

(١٤) انظر «جمهرة» ابن الكلبي ٢/ ٥٤ (طبعة العظم).

ابن صعصعة[١]، لُقِّبَ بالحَسَن لجماله، من ولده العَدَّاء[٢] ابن خالد بن هوذة بن خالد بن ربيعة الحَسَني، هكذا نسبه بعضُهم الحسني، وفد العداء على النبي ﷺ بعد حنين، وأقطعه مياهاً كانت لبني عمرو بن عامر قومه.

وأبوه خالد وعمه حرملة ابنا هوذة، لهما وفادة، وحرملة عُدَّ في المؤلفة قلوبهم.

والحَسَني: منزلٌ من منازل حاجِّ العراق بعد الحاجر من قَرُوْرا[٣] المنزلة المعروفة، سُمِّيت بجبلٍ هناك مفرد، يُقال له: قَرُورا، والأرض التي يُنزل بها جوار الجبل يُقال لها: الصلعاء، والحَسَني بِركةٌ مستديرةٌ على ستة أميال من قَرُورا إلى جهة مكة. وذكر ياقوتُ في «المعجم» و«المشترك»[٤] أنها بئر على ستة أميال من قَرُورا، وهي لأُمِّ جعفر زُبيدة بنت جعفر بن المنصور. انتهى. وبئر زُبيدة هذه إنما هي خلف قَرُورا بميلٍ، فيما ذكره مؤلف كتاب «أسماء طرق مكة»، وهو يروي عن الحارث بن أسامة وأضرابه.

والقصر الحَسَني ببغداد: منسوبٌ إلى الحسن بن سهل. ذكره ياقوت[٥].

* قال: **والخَشَبي**.

قلت: بمعجمتين مفتوحتين وموحدة.

قال: هو الرافضي في عُرف السَّلَف، فالخَشَبِيَّة صنفٌ من الرافضة قاتلوا مرة بالخَشَب، فعُرفوا بذلك.

(١) من قوله: من هوازن... إلى هنا، سقط من نسخة سوهاج.

(٢) قيَّده ابن حجر في «الإصابة» ٢/ ٤٦٦ بوزن العطاء.

(٣) شكلت في الأصلين بفتح القاف وبضم الراء، لكن قيَّدها ياقوت في «المعجم» بفتح أوله وثانيه.

(٤) ص١٣٤.

(٥) في «المعجم»، و«المشترك» ص١٣٤، قال: وبه منازل الخلفاء ببغداد.

قلت: وقيل: بل هم يزعمون أنهم لا يُقاتلون بالسيف إلّا مع الإمام المعصوم، فمع غيره يقاتلون بالخشب. فلذا قيل لهم: الخشبية[٦]، ومنهم: تَلِيد بن سليمان الأعرج الكوفي الخَشَبي[٧]، حدَّث عن عبد الملك ابن عمير وغيره، وعنه أحمدُ بن حنبل، وقال: شيعي لم نر به بأساً، وروى عنه أيضاً ابنُ نمير وغيرهما، وسببُ عَرَجِه أنه قعد فوق سطح، وسبَّ عثمان رضوان الله عليه، فقام إليه بعضُ موالي عثمان، فرماه، فكسر رجله، وقال أبو داود: رافضي يشتم أبا بكر وعمر رضوان الله عليهما، وقال مرة: رافضي خبيث. انتهى. ومع ذلك رُمي بالكذب.

وأما أبو علي عبدُ الله بنُ محمود بن أحمد البَرْزي فيُعرف بالخَشَبي، وقيَّده بعضُ الفقهاء بالنون، وإنما هو الخَشَبي بموحدة، وليس من أولئك، حدَّث عن عبدِ الرحمن بن أبي نصر وغيره، وعنه أبو محمد ابنُ الأكفاني. تقدَّم ذكره في حرف الموحدة[٨].

* **والجِنِّشي**: نسبة إلى جِنِّش: بكسر الجيم والنون المشددة معاً والشين المعجمة، وهي بلدة في سواحل جزيرة صقلية، ما علمتُ منها أحداً.

* **والجِنِّيني**: نسبة إلى جِينين، بكسر الجيم، وسكون المثناة تحت، تليها نون مكسورة، ثم مثناة تحت ساكنة، ثم نون، وهي بُليدة بين نابلس وبيسان من الأردن، وإليها يُنسب الخان المشهور.

* قال: **والخُشِّي**، مثقلة، ويُقال: **الخوشِي**.

قلت: الأول: بخاء معجمة مضمومة، تليها شين

(٦) من قوله: وقيل: بل هم... إلى هنا، لم يرد في نسخة الظاهرية.

(٧) من رجال التهذيب.

(٨) ص٢٢٢، رسم (البرزي).

معجمة مشددة، تليها ياء النسب، والثاني: بعد الخاء واو ساكنة، ثم الشين المعجمة مكسورة مخففة.

قال: محمد بن أسد، عن الوليد بن مسلم، أخذ عنه الدارمي[١].

قلت: هو محمدُ بنُ أسد بن أحمد الخُشِّي[٢] الخراساني، ونسبته إلى خُشّ: قرية من قرى إسفرايين[٣]، وحدَّث أيضاً عن ابن المبارك، وغيرهما.

ويُستفاد مع الخُشِّي هذا:

* [الجُشِّي] من ينسب إلى جُشّ، بجيم مضمومة، ثم شين معجمة مشددة: قرية قريبة من مدينة صفد من الشام، وقال ياقوت: بلد بين صور وطبرية على سمت البحر، قاله في «المعجم»، منها الجمال يوسف ابن أحمد بن يوسف الجُشِّي المقرئ، أخذ القراءات عن شيخنا أبي العباس أحمد بن البانياسي.

وأخوه أبو عبد الله محمدُ بنُ أحمد الجُشِّي الكاتب المجود، كتب بخطه الفائق كثيراً، وله يدٌ طولى في أُصول الكتابة وأنواع الأقلام وغيرها، وقد انفرد في هذا العصر بطريقة ابن الوحيد.

والأحسن في هذه الترجمة والتي قبلها أن يُعقدا مع الحُنَيْني، وما يشتبه معه.

* قال: **الحُبَيْشي**.

قلت: بضم أوله، وفتح الموحدة، وسكون المثناة تحت، وكسر الشين المعجمة.

قال: الإمام يحيى بنُ أبي منصور بن الصيرفي، عن ابن طبرزد، والرهاوي، أجاز لنا.

(١) تحرف في مطبوع «المشتبه» طبعة مصر ص٢١٨ إلى الداري.

(٢) مترجم في «سير أعلام النبلاء» ١٠/ ٦٥٥، وتحرفت نسبته عند عبد الغني في «مشتبه النسبة» ص٢٧.

(٣) من قوله: الخراساني... إلى هنا؛ لم يرد في نسخة الظاهرية.

قلت: هو أبو زكريا يحيى بنُ أبي منصور بن أبي الفتح بن رافع بن علي بن إبراهيم ابن الحُبَيْشي الحَرَّاني ابنُ الصيرفي، نزيلُ دمشق، وحدَّث أيضاً عن ابن الأخضر، وابن ملاعب، وطائفة، وعنه جماعة منهم محمد بن[٤] إسماعيل بن الخباز، تَغَيَّر قبل موته بسنتين وأكثر، فحُجب إلى أن تُوفي في صفر سنة ثمان وسبعين وست مئة بدمشق، ودُفن بمقبرة باب الفَرَاديس، مولده بحَرّان سنة ثلاث وثمانين وخمس مئة.

وأبو القاسم عليُّ بن محمد بن يحيى السُّلمي الحُبَيْشي[٥] السُّمَيْساطي، يأتي ذكرهُ إن شاء الله تعالى في حرف السين المهملة[٦].

* قال: و[الحُسَيْني] نسبة إلى الحسين ـ رضي الله عنه، خلق، منهم أحمدُ بنُ عبد الرحمن الحُسيني، المنقذي، حدَّثنا عن ابن اللَّتِّي.

قلت: والحُسيني أيضاً نسبة إلى بني حُسَين من جرير[٧]، بطن من لخم، ومن هذه النسبة صدقة بن عبد الله بن أبي بكر الحُسيني الإسكندري بن الكيال، حدَّث عن السِّلَفي وغيره. وقد ذكرتُه في حرف اللام مطوَّلاً.

* قال[٨]: و[الخُنَيْسي] بخاء، ثم نون.

(٤) «محمد بن» سقط من نسخة الظاهرية، وهو مترجم في «الدرر الكامنة» ٥/ ١١٩.

(٥) ترجمه ياقوت في «معجم البلدان» ٣/ ٢٥٨ (سميساط)، وذكر أنه وقع في أحد المصادر التي نقل عنها: الجميش، وفي الآخر: الحبيش، وقال: كذا، ولم يهتد إلى الصواب. وتحرفت نسبته في «السير» ١٨/ ٧١ إلى الحبشي.

(٦) في رسم (السُّمَيْساطي) ٢/ ٨٥، ٨٦.

(٧) كذا في الأصل، ولعل صوابه: حسين بن حسن بن جرير، كما في «النسب الكبير» لابن الكلبي ١/ ٨٥.

(٨) من قوله: قلت: والحسيني أيضاً... إلى هنا، لم يرد في نسخة الظاهرية.

قلت: الخاء معجمة مضمومة، والنونُ مفتوحة، تليها مثناة تحت ساكنة، ثم سين مهملة مكسورة.

قال: محمدُ بن يحيى بن الـخُنَيْسي[١]، عن وكيع، وعنه ابنُ أبي داود.

* و[الـخَنْبَشي] نسبة إلى خَنْبَش.

قلت: بفتح المعجمة، وسكون النون، تليها موحدة مفتوحة، ثم شين معجمة.

قال: أبو القاسم عبدُ الله بنُ أحمد بن خَنْبَش بن القاسم الـحمصي الـخَنْبَشي، عن خيثمة بن سليمان، وطائفة.

قلت: كذا وجدتُه بخط المصنِّف: أبو القاسم عبد الله، وهو وهم، إنما هو عبدُ الصمد بنُ أحمد بن خَنْبَش بن القاسم بن عبد الملك بن سليمان بن عبد الملك بن حفص الـخَنْبَشي، كذا سمَّاه عبدَ الصمد أبو محمد عبدُ الغني بنُ سعيد، وابنُ ماكولا[٢]، وابنُ الـجَوْزي. ولا أعلمُ فيه خلافاً أنه عبدُ الصمد، وقد ذكره المصنِّفُ باسمه على الصواب في حرف الخاء المعجمة[٣]، لكنه نسبه إلى جده، فقال: وعبد الصمد ابن خَنْبَش، شيخٌ لعبد الغني، وسيأتي الكلامُ عليه إن شاء الله تعالى.

* و[الـجَشِيبي] بجيم مفتوحة، ثم شين معجمة مكسورة، ثم مثناة تحت ساكنة، ثم موحدة مكسورة، نسبة إلى جَشِيْبة بن الـمِجْزم بن بكر بن عمرو بن عوف ابن عُبَاد بن لؤي بن الحارث بن سامة بن لؤي، اشتُهر بها المستورد بن حُجَيَة الـجَشِيبي، كانت أمُّه بهجة، من بني جَشِيبة، فنُسِبَ إلى قومها[٤].

* والـحَبِيْسي: نسبة إلى حَبيس؛ موضعٌ بالرقة فيه قبورُ قومٍ استُشهدوا بصفِّين مع علي بن أبي طالب.

وذاتُ حَبيس: موضع بمكة قرب أظلم، وهو الجبل الأسود.

وفي أعمال دمشق الـحَبِيس، قلعةٌ بالسواد، ولم أعلم في هذه النسبة أحداً.

* الـحَجَّاج بن يوسف، الـمُبير، معروف. وخلق.

* و[الـحُجَّاج] بضم أوله: محمدُ بنُ أبي بكر بن أبي صادق الـخُذْفراني السمرقندي، عُرف بالـحُجَّاج، كان فقيهاً مدرساً، روى بالإجازة، عن جَدِّه لأمه أبي بكر محمد بن محمد ابن الـمُفْتي القَطَواني، مولده في شوال سنة ثلاث وثمانين وأربع مئة.

وعبدُ الله بنُ عبد الواحد بن محمد بن عبد الواحد ابن عَلّاق بن خلف بن طلائع الأنصاري ابن الـحُجّاج المصري، كنيتُه أبو عيسى، مسند مكثر، مات بمصر سنة اثنتين وسبعين وست مئة[٥].

وحُجَّاج لقبُ أبي داود سليمان بن داود الـخُتَني، تقدم ذكره[٦].

وحَمِيدُ الدين محمودُ بنُ محمود بن حُجّاج السمرقندي، سمع من أبي الحسن علي ابن العطار.

* قال: حُجْر: بيّن.

---

(١) مترجم في «الإكمال» ٣/ ٢٥٧.

(٢) انظر «مؤتلف» عبد الغني ص٤٩، و«إكمال» ابن ماكولا ٣/ ٢٥٧، لكن عبد الغني سمى أباه محمداً.

(٣) رسم (خنبش) ص٨٠٨.

(٤) انظر «أنساب» السمعاني ٣/ ٢٥٨، ٢٥٩، و«الإكمال» ٢/ ١٠٤، ١٠٥ و٤٧٣، وقد ذكر المعلمي الاختلاف في اسم والد المستورد هذا.

(٥) مترجم في «ذيل مشتبه النسبة» لابن رافع ص١٩، و«حسن المحاضرة» ١/ ٣٨٢، و«شذرات الذهب» ٥/ ٣٣٨، وذكر ابن حجر ابن عمِّ أبيه في «التبصير» ١/ ٤١٥.

(٦) في حرف الجيم ص٤٣٧ رسم (الـخُتَني).

قلت: هو بضم أوله، وسكون الجيم، ثم راء.

وفي الصحابة عدة، منهم حُجْر الخَيْر، وحُجْر الشر[١]، الكنديان.

فالأول: حُجْر بن عدي المقتول صبراً بعَذْراء من أعمال دمشق. جمعتُ ترجمته في جزء.

والثاني: حُجْر بن يزيد، له وفادة، ولي أرمينية لمعاوية.

* قال: و[حَجَر] بفتحتين: أيوبُ بنُ حَجَر الأيْلي.

قلت: كذا وجدتُه بخط المصنِّف، وصوابُه ابن أبي حَجَر. قاله كذلك عبدُ الغني بنُ سعيد[٢]، وغيره. وقد ذكره المصنِّفُ على الصواب في أوائل الكتاب[٣]، وأبو حَجَر جدٌّ عالٍ لأيوب، فهو أيوبُ بنُ سليمان بن عبد الأحد بن أبي حَجَر الأيلي أبو سليمان، عن بكر بن صدقة، وعنه ابنُه داود بن أيوب، ذكره، وذكر ابنَه أبو سعيد بنُ يونس في «تاريخه»، وروى ابنُه داود أيضاً، عن إبراهيم بن المنذر، كنَّاه ابنُ يونس أبا سليمان، وابنُ ماكولا[٤] أبا بشر.

قال: ومحمدُ بنُ يحيى بن أبي حَجَر[٥].

قلت: روى عن أبي جابر محمد بن عبد الملك، وعنه محمدُ بن رُزَيق بن جامع. وقال أبو القاسم يحيى بنُ علي الحَضْرمي في كتابه «المؤتلف والمختلف»: ومحمد بن يحيى بن محمد بن حَجَر[٦]، حدَّثنا عنه غندر. انتهى.

والمهلب بن حَجَر البهراني[٧]، عن ضباعة بنت المقداد[٨] عن أبيها، في السترة أين يجعلها المصلي؟ ذكره جعفر بن محمد المستغفري في «زياداته» على كتاب عبد الغني بن سعيد. والمشهور في اسم والد المُهَلَّب الضم مع سكون ثانيه[٩].

قال: وأوس بن حَجَر، مختلف فيه.

قلت: هذا الإطلاقُ ليس بجيد، فإنَّ أوس بن حجر اثنان: صحابي، وشاعر جاهلي.

ومرادُ المصنِّف ـ والله أعلم ـ الأولُ، والاختلافُ المُشار إليه في اسمه ونسبه، فقيل فيه كما تقدم، وقيل: أوس بن عبد الله بن حَجَر بالتحريك أيضاً، وقيل في القولين: ابن حُجْر بالضم والسكون، وقيل: أبو أوس تميم بن حَجَر بالتحريك، وقيل: أبو تميم أوس، وهو أسلمي، كان ينزل العَرْج، لا يُعرف له رواية سوى قصته مع النبي ﷺ في سفر الهجرة، ذكرتُها في كتابي «جامع الآثار»[١٠]. وابنُه مالك بن أوس، عدَّه بعضُهم في الصحابة، والصحيحُ أنَّ الصحبة لأبيه فيما ذكره المصنِّفُ في «التجريد»[١١].

وأما الثاني: فهو أوس بن حَجَر بن عَتَّاب الأُسَيّدي من بني نمير بن أُسَيّد، شاعرٌ جاهلي من قُدماء الشعراء

---

(١) قال ابن الأثير: وإنما قيل له ذلك لأنه كان شريراً، وكان حجر بن عدي خَيِّراً، ففصلوا بينهما بذلك. «أسد الغابة» ١/ ٤٦٣.

(٢) في «المؤتلف والمختلف» ص٤٨، وابن ماكولا في «الإكمال» ٢/ ٣٨٨.

(٣) في رسم (الأيلي) ص٧٧ من هذا الجزء.

(٤) في «الإكمال» ٢/ ٣٨٨.

(٥) ترجمه عبد الغني ص٤٨، وابن ماكولا ٢/ ٣٨٨.

(٦) في نسخة سوهاج: بن أبي حجر.

(٧) من رجال التهذيب، وقيَّد ابن حجر والد المهلب في «التقريب» بضم الحاء وسكون الجيم.

(٨) ويُقال: بنت المقدام، كما في «التهذيب».

(٩) من قوله: والمهلب بن حجر... إلى هنا، لم يرد في نسخة الظاهرية.

(١٠) وذكرها ابن الأثير في ترجمته في «أسد الغابة» ١/ ١٧٣، وابن حجر في «الإصابة» ١/ ٨٦.

(١١) ٢/ ٤١.

وفحولهم[١]، وأبوه بالتحريك لا أعلم فيه خلافاً. ورُوي عن أبي عمرو بن العلاء، قال: كان أوسُ بنُ حَجَر فحلَ علم العرب، فلما نشأ النابغةُ طأطأ منه.

وأبو الفضل حامدُ بنُ محمود بن حامد بن محمد بن أبي عمرو الحَرَّاني[٢]، ابن الحَجَر، حدَّث عن عبد الوهَّاب بن الأنماطي بحَرَّان.

وابنه إلياس بنُ حامد، حدَّث عن شُهدة، تُوفي سنة اثنتين وتسعين وخمس مئة[٣].

و[٤] أبو الفضل أحمدُ بنُ علي بن محمد بن محمد بن علي بن أحمد بن حَجَر العَسْقَلاني المصري، محدِّث حافظ[٥]، وهو الآن حيٌّ بمصر، أمتع الله به، لهُ مؤلفات[٦]، منها أطراف «الموطأ» ومسندي الشافعي والدارمي، وصحاح: ابن خُزيمة، وأبي عَوَانة، وابن حِبَّان، والحاكم، و«منتقى» ابن الجارود، و«سنن» الدارقطني، و«شرح معاني الآثار» في ثمان مجلدات، سمَّاه «إتحاف المهرة بأطراف العشرة»، وله شعر فائق، أنشدنا منه من لفظه بدمشق في رحلته إليها قبل الفتنة، ومن مؤلفاته «تبصير المنتبه بتحرير المشتبه»[٧] في مجلدة، ووجدتُه كتب بخطه على نسخةِ المُصنِّف بهذا الكتاب ما نصّه: «نسخ منه نسخةً مُوضَّحة بضبطِ الأحرف، فزاد زيادةً يسيرة جداً، واستغنى الناظرُ فيه عن ضبط القلم، فللَّه الحمدُ على ذلك»، ثم كتب اسمه. فليت شعري كيف[٨] فعل بما فيه من الأوهام والخلَل، أحرَّر ذلك وجوَّده[٩]، أم وَثِق بحفظ المُصنِّف فقلَّده؟! وليس أولَ سارٍ غَرَّهُ القَمَرُ[١٠].

* قال: و[حَجْر] بالسكون.

قلت: مع فتح أوله.

قال: حَجْر رُعَيْن، أبو القَبيلة.

قلت: هو حَجْر بن ذي رُعَين، واسم ذي رُعَيْن يريم بن زيد، قبيلٌ من حِمْيَر.

وابن أَثَال حَجْر، من أتباع مسيلمة الكذَّاب، له ذكرٌ فيما جاء عن عاصم، عن أبي وائل، عن ابن مُعَيْن السَّعدي، قال: خرجتُ على فرسٍ لي في السَّحَر، فمررتُ على مسجدٍ لبني حنيفة، وإذا هم يذكرون مُسيلمة، ويزعمون أنه نبي، فأتيت عبدَ الله بن مسعود، فأخبرتُه، فأرسل إليهم الشُّرَط، فأتى بهم، فتابوا، فخلّا عنهم غيرَ رجلٍ يقال له: ابن النَّواحة، فضرب عنقه، فقيل له: أخذتَ قوماً في أمر واحد، فخلَّيت عن بعض، وقتلت بعضاً؟ فقال: إني كنتُ عند النبي ﷺ، فجاء هذا ورجلٌ معه يُقال له: ابن أَثَال حَجْرٍ وافدَين، فقال لهما النبي ﷺ: «أتشهدانِ أني رسول الله؟» فقالا: نشهد[١١] أنَّ مسيلمة رسولُ الله، فقال النبي

---

(١) مترجم في «الشعر والشعراء» لابن قتيبة ١/ ٢٠٢ (طبعة أحمد شاكر).

(٢) مترجم في «شذرات الذهب» ٤/ ٢٣٧.

(٣) مترجم في «تكملة» المنذري ١/ (٣٦٠).

(٤) في نسخة سوهاج: والإمام العلّامة.

(٥) في نسخة سوهاج: الشافعي شيخ الحفَّاظ والمحققين.

(٦) في نسخة سوهاج: له مؤلفات محررة، ومصنَّفات نفيسة مبتكرة.

(٧) وهو مطبوع متداول بتحقيق الأستاذين محمد علي النجار وعلي محمد البجاوي ـ نشر المؤسسة المصرية العامة للتأليف والترجمة والطباعة والنشر.

(٨) لفظ سوهاج: ما.

(٩) عبارة سوهاج: أأظهر ذلك وجَرَّده.

(١٠) قوله: «وليس أول سار غره القمر» لم يرد في نسخة سوهاج.

وانظر حَجَر أيضاً في «الإكمال» ٢/ ٣٨٨، ٣٨٩، و«التبصير» ١/ ٤١٢-٤١٥.

(١١) في نسخة الظاهرية: أتشهد.

ﷺ: «آمنتُ بالله ورسله» ثم[١] قال: «لو كنتُ قاتلاً وَفْدَ قومٍ، لقتلتكما»[٢] فلذلك قتلتُه.

* قال: و[حِجْر] بالكسر: عبدُ الحِجْر بنُ عبد المَدَان، سمَّاه النبيُّ ﷺ عبدَ الله[٣]، وقيل فيه: عبد الحَجَر بفتحتين.

قلت: الأول قاله ابنُ الكلبي وغيرُه، وأبوه[٤] عبدُ المَدَان اسمه عمرو بن الدّيّان، واسمُه يزيدُ بن قَطَن بن زياد الحارثي، من بني الحارث بن كعب من اليمن، ومن ولده بنو الربيع بن عُبيد الله بن عبد الله الذي يُقال له: عبد الحِجْر بن عبد المَدَان. قاله ابنُ الكلبي[٥].

قال: واختُلف في أوس بن حُجْر الأسلمي الصحابي، مضموم، وقيل: بفتحتين، روى عنه ابنُه مالك.

قلت: قد ذكره المصنِّفُ قبل، ثم أعاده هنا، فوهم.

قال: وفي الشعراء أوس بن حَجَر، جاهلي مشهور.

قلت: ذكرتُه آنفاً.

* قال: **الحُجْري**، بضم.

قلت: وبسكون الجيم.

قال: يحيى بن المنذر الحُجْري[٦]، عن شريك، وعنه ابنُه أحمد، وعن أحمد أبو سعيد بنُ الأعرابي.

ومحمدُ بنُ أحمد بن جابر الحُجْري، شيخٌ لعبد الغني الأزدي[٧].

(١) لفظ «ثم» لم يرد في نسخة الظاهرية.

(٢) انظر «سيرة» ابن هشام ٤/ ٦٠٠.

(٣) انظر «أسد الغابة» ٣/ ٣٠١.

(٤) من قوله: عبد الحجر بفتحتين... إلى هنا، سقط من نسخة سوهاج.

(٥) في «النسب الكبير» ١/ ٢٦٧، وانظر «الإكمال» ٢/ ٣٨٧، ٣٨٨.

(٦) مترجم في «الإكمال» ٣/ ٨٩.

(٧) ذكره عبد الغني في «مشتبه النسبة» ص٢٥.

قلت: وعمرو بن أبي قرة سَلَمة بن معاوية الحُجْري[٨]، من كندة، ولي قضاء الكوفة أيام الحجاج.

والحسين بن الحَسَن الحُجْري، كندي أيضاً، ولي قضاء الكوفة أيام خالد القسري. ذكرهما ابنُ الكلبي[٩].

وأحمدُ بن علي الهُذَلي الحُجْري[١٠]، نسبه هبةُ الله ابنُ عبد الوارث، وروى عنه من شعره.

* قال: و[**الحُجَري**] بحركة الجيم: مُظَفَّر بن عبد الله ابن بكر الحُجَري[١١]، روى عنه أبو العلاء الواسطي.

قلت: روى عن عبد الله بن المعتز شيئاً من شعره[١٢].

* قال: و[**الحَجَري**] بفتحتين: محمدُ بنُ يحيى الحَجَري الكندي الكوفي، عن عبد الله بن الأجلح، وعنه عَتِيقُ بن أحمد الجُرجاني، وإبراهيم بن درستويه الشيرازي.

قلت: هذا إنما هو الحُجْري بضم أوله، وسكون ثانيه، ولا أعلم في كندة من اسمه حَجَر بفتحتين. وبالضم والسكون ذكره ابنُ الفَرَضي من زياداته على ابن ماكولا في ترجمة الحُجْري بالضم والسكون، وذلك فيما وجدتُه بخط المحدِّث يحيى بن عبد الرحيم ابن المفرج بن علي بن المفرج بن مسلمة.

(٨) من رجال التهذيب ومن قوله: شيخ لعبد الغني الأزدي... إلى هنا، سقط من نسخة سوهاج. ونسبته الحُجْري نسبة إلى حجر بن وهب بن ربيعة بن معاوية الأكرمين، كما ذكر ابن الأثير في «اللباب».

(٩) في «النسب الكبير» ١/ ٨٥، ونقله ابن الأثير في «اللباب».

(١٠) نسبة إلى الحُجْر: اسم لموضع باليمن، كما ذكر السمعاني في «الأنساب».

(١١) ترجمه السمعاني في «الأنساب» ٤/ ٦٥، وقال: هذه النسبة فيما أظن أن الحُجَر، وهي جمعُ حُجْرة، وهي الدار الصغيرة. وانظر «التاج» مادة (حجر).

(١٢) وانظر أيضاً، «التبصير» ٢/ ٤٨٨، وحاشية «الإكمال» ٣/ ٩٠.

أما الـحَجَري بفتحتين، فهو أبو سعد منصور[١] بن علي بن عبد الرحمن بن الحسين بن علي الـحَجَري من أهل سُويقة فوشنج، حدَّث عن أبي القاسم أحمد بن محمد العاصمي، وغيره، تُوفي بفوشنج آخر يوم من ذي القعدة سنة أربع وأربعين وخمس مئة. ذكره أبو سعد بن السمعاني[٢].

وأبو بكر محمدُ بن أحمد بن عمران بن عبد الرحمن بن محمد بن عمران بن[٣] نمارة الـحَجَري[٤] من ولد أوس بن حَجَر الشاعر، سمع من علي بن سكّرة، وأبي بحر بن العاص، وأجاز له أبو عبد الله أحمدُ بنُ محمد الخولاني، تُوفي سنة ثلاث وستين وخمس مئة عن ثمانين سنة[٥]. حدَّث عنه أبو عمر أحمدُ بنُ هارون بن عات الحافظ.

وأحمدُ بنُ محمد بن عبد الرحمن الـحَجَري البلَنْسي أبو العباس ابن نمارة، أراه والد الذي قبله، وُهم في اسم أبيه عمران، فقيل: محمد[٦]، روى عن أبي علي الصَّدَفي، وأبي الوليد هشام بن أحمد الوَقشي، وكان فقيهاً حافظاً للفقه في أوائل المئة السادسة.

* قال: و[**الـحَجْري**] بالسكون.

قلت: مع فتح أوله.

(١) تحرف في حاشية «الإكمال» ٣/ ٨٧، و«الأنساب» ٤/ ٦٦ إلى نصر.

(٢) محله في مطبوع «الأنساب» بياض.

(٣) من قوله: عمران بن عبد الرحمن... إلى هنا، لم يرد في نسخة الظاهرية.

(٤) قيَّده ابن الجزري في «غاية النهاية» ٢/ ٧٨ بضم الحاء وسكون الجيم، وهو خطأ، سببه أنه تحرف عنده حَجَر والد الشاعر أوس إلى حُجْرَة، وزان غرفة، فقيَّده كذلك.

(٥) من قوله: سمع من علي بن سكرة... إلى هنا؛ لم يرد في نسخة الظاهرية.

(٦) من قوله: وهم في اسم أبيه.. إلى هنا، لم يرد في نسخة الظاهرية.

قال: عَبَّاس بن جُلَيد الـحَجْري[٧] حَجْر بن ذي رُعين، عن ابن عمر وطائفة.

قلت: تُوفي قريباً من سنة مئة، فيما ذكره ابنُ يونس.

قال: وعَقيل بن باقل الـحَجْري[٨]، عن تُبَيع.

وقيسُ بنُ أبي يزيد الـحَجْري[٩].

قلت: يُقال له: العارض، كان على عرض الجيوش، روى عنه يزيدُ بن أبي حبيب، وغيره.

ومختار الـحَجْري[١٠]، عن عبد الرحمن بن شماسة، وعنه صالح بنُ أبي عَرِيْب الحضرمي. ذكره ابنُ يونس في «تاريخه»، وآخرون[١١].

قال: ومن حَجْر الأزد.

قلت: هو حَجْر بن عمران بن عمرو مُزَيقياء بن عامر ماء السماء[١٢].

قال: الحافظ عبد الغني.

قلت: سمع من أبي بكر البَرْقاني، وأبي محمد عبد الرحمن بن النحاس، وأبي القاسم حمزة الكِنَاني، وأبي بكر محمد بن علي النَّقَّاش، ويوسف بن القاسم الـمَيانجي، وخلق، وعنه أبو عبد الله محمدُ بن علي الصُّوري، وأبو إسحاق إبراهيمُ بن سعيد الحبال، وآخرون من الحفَّاظ وغيرهم، وهو فيما ذكره ابنُ نقطة أولُ من صنَّف في علم المؤتلف والمختلف. ومن مصنَّفاته

(٧) من رجال التهذيب.

(٨) «الإكمال» ٣/ ٨٤.

(٩) «الإكمال» ٣/ ٨٤.

(١٠) مترجم في «الأنساب» ٤/ ٦٦، ٦٧.

(١١) انظر «الإكمال» ٣/ ٨٣-٨٧، و«الأنساب» ٤/ ٦٧، و«التبصير» ٢/ ٤٨٨.

(١٢) انظر «جمهرة» ابن الكلبي ٢/ ٣٦٤، و«جمهرة» ابن حزم ص٣٧١.

كتاب «الاتفاق والمساواة في التعدد». ولد في أواخر سنة اثنتين وثلاثين وثلاث مئة، وتُوفي في صفر سنة تسع وأربع مئة[١].

قال: وأبوه سعيد[٢]، يروي عن الدُّولابي.

قلت: يُكنى أبا بشر، له مُصنَّفات في الفرائض.

قال: وعمه محمد[٣]، يروي عن النَّسائي.

قلت: يكنى أبا بكر، كان يتكسَّب بالوراقة على الشيوخ المحدِّثين، وكتب كثيراً، وسمع، وكان هادئاً لَيِّناً. تُوفي في المحرم سنة سبع وعشرين وثلاث مئة. وسمع كثيراً، قاله ابنُ يونس في «تاريخه». وقوله: «ليِّناً»، ليس تضعيفاً، إنما أراد به لين الجانب، والله أعلم.

قال: وجدُّه سعيد بن بشير، من شيوخ الطَّحَاوي، سمع مهدي بن جعفر.

قلت: كذا وجدتُه بخط المصنِّف: بن بشير، بفتح أوله ومثناة تحتُ بعد الشين المعجمة، وهو خطأ، إنما هو بِشْر، بكسر الموحدة، وسكون الشين[٤] المعجمة، تليها راء، لا خلافَ أعلمه في ذلك، وهو أبو عثمان سعيدُ بنُ بشر بن مروان بن عبد العزيز بن مروان الأزدي الـحَجْري، ثم العامري[٥].

قال: وابنُ هذا علي[٦]، روى عن المنجنيقي.

قلت: حدَّث عنه ابنُه أبو بشر سعيدُ بن علي بن سعيد ابن بشر، والدُ الحافظِ المذكور.

(١) مترجم في «سير أعلام النبلاء» ١٧/ ٢٦٨.
(٢) «الإكمال» ٣/ ٨٥.
(٣) «الإكمال» ٣/ ٨٥.
(٤) إلى هنا تنتهي القطعة الموجودة من نسخة سوهاج، وما بعده إلى آخر الكتاب مفقود.
(٥) ذكره كذلك الأمير في «الإكمال» ٣/ ٨٥.
(٦) «الإكمال» ٣/ ٨٥.

قال: والإمام أبو جعفر الطَّحاوي الـحَجْري الأزْدي.

قلت: هو أحمدُ بن محمد بن سلامة بن عبد الملك ابن سلمة بن سليم، ولد سنة تسع وثلاثين ومئتين، وقيل: سنة تسع وعشرين، وتُوفي سنة إحدى وعشرين وثلاث مئة[٧].

قال: وآخرون.

قلت: منهم حسانُ بنُ أسعد[٨] الـحَجْري أحدُ العتقاء، من أصحاب رسول الله ﷺ، شهد فتح مصر، وهو معروفٌ في أهل مصر، لا نعلم له رواية. قاله ابنُ يونس في «تاريخه».

قال: ومن حَجْر رُعَين أيضاً: هشامُ بنُ حميد بن خليفة بن زُرعة بن قُرَّة الرُّعَيني الـحَجْري، روى عنه ابنه حُميد، ومات قبل الليث بن سعد بمصر.

قلت: تُوفي بعد سنة سبعين ومئة بيسير. قاله ابنُ يونس.

قال: وحفيدُه أبو قُرَّة محمدُ بنُ حميد بن هشام الرُّعَيني[٩]، عن عبد الله بن يوسف، وكاتبِ الليث، وعنه ابنُه قُرَّة، مات سنة ست وستين ومئتين.

وابنُه أبو الحارث قُرَّة، روى عنه ولده محمد، ومات سنة تسعين ومئتين.

وابنُه أبو خليفة محمدُ بنُ قُرَّة بن محمد الرُّعَيني، سمع مقدام بن داود وأباه، ومات سنة اثنتين وعشرين وثلاث مئة.

وابنُه أبو القاسم هشامُ بن محمد بن قُرَّة بن محمد الرُّعَيني. سمع الطحاوي والعسال، ومات سنة ست وسبعين.

(٧) مترجم في «سير أعلام النبلاء» ١٥/ ٢٧.
(٨) تحرف في «حسن المحاضرة» ١/ ١٩١ إلى أسد.
(٩) مترجم مع ابنه قرة وحفيده محمد في «الأنساب» (العَبَلي)، وسيرد ذكره في رسم (العَبَلي) في حرف العين المهملة.

قلت: وثلاث مئة.

قال: روى عنه يحيى بن الطحان، وطائفة.

قلت: منهم عبدُ الغني بن سعيد.

وأبو محمد عبدُ الله بنُ محمد بن علي بن عبد الله بن عبيد الله الـحَجْري حَجْر ذي رُعَين، الإمام المحدِّث الصالح، حدَّث عن يونس بن محمد بن مُغيث وغيره، وتُوفي في آخر المحرم سنة إحدى وتسعين وخمس مئة، بسَبْتَة[١].

* قال: **والحِجْري**.

قلت: بكسر المهملة، وسكون الجيم.

قال: وهب بن راشد الحِجْري، مصري.

قلت: كذا وجدتُه بخط المصنِّف، وإنما هو وهبُ ابنُ عبد الله بن راشد[٢] أبو زُرعة، مُؤذِّن الفسطاط، حدَّث عن حَيْوةَ بن شُريح، وعنه محمدٌ وعبد الرحمن وسعدٌ بنو عبد الحكم، غمزه سعيدُ بنُ أبي مريم، وقال أبو زرعة وأبو حاتم الرازيان: محلُّه الصدق. انتهى.

أما وهْب بنُ راشد[٣]، فذاك الرَّقِّي، ويُقال: بصري، حدَّث عن ثابت البُناني وغيره، وعنه داودُ بن رُشَيد، منكر الحديث، فيما قاله أبو حاتم، وقال الدارقطني: متروك، وقد فرَّق المصنِّفُ بينهما في «الميزان»[٤].

قال: الحِجَازي مع الحِجَاري.

(١) مترجم في «تكملة» المنذري ١/(٢٦١)، وشكلت فيه نسبته بفتح الجيم، وهو خطأ.

(٢) بل هو وهب الله بن راشد، كذا سماه ابن أبي حاتم في «الجرح والتعديل» ٩/ ٢٧، والأمير في «الإكمال» ٢/ ٣٨٧، والسمعاني في «الأنساب» ٢/ ٦٧، والذهبي في «الميزان» ٤/ ٣٥٢، ونسبته الـحَجْري بفتح الجيم كما نص على ذلك الأمير والسمعاني.

(٣) مترجم في «الجرح والتعديل» ٩/ ٢٧، و«ميزان الاعتدال» ٤/ ٣٥١.

(٤) ٤/ ٣٥١، ٣٥٢.

قلت: الأول بكسر المهملة ثم جيم، وبعد الألف زاي. والثاني بجيمين، وبعد الألف راء.

* **حَجَّة**: بفتح أوله والجيم المشددة، يليها هاء: حَجَّةُ بنت مُرَّة، حدَّثت عن عجلان مولى أبي بكرة، وهو ابنُها، ذكرها يحيى بنُ منده.

وحَجَّة بنت قُريط[٥]، عن أمها عَقِيلة، حديثها عند موسى بن عُبَيدة الزَّبَذي، عن زيد بن عبد الرحمن، عنها، وقيل فيها: حَجِيَّة، بزيادة مثناة تحت مشددة مفتوحة بعد الجيم مكسورة.

* و[**حِجَّة**] بكسر أوله وثانيه معاً: الأديبُ الفاضل أبو بكر بنُ حِجَّة الحموي، علَّقت عنه شيئاً من نظمه بعد الفتنة بحماة.

* و[**خَخَّة**] بخاءين معجمتين مفتوحتين، الثانيةُ مشددة: عبدُ الجامع بن ناصر بن علي الهروي يُلَقَّب أبوه خَخَّة، سمع من يوسف بن أيوب الهمذاني. ذكره ابنُ نقطة[٦].

* **حِجِّي**: بكسر أوله والجيم المشددة، تليها الياء آخر الحروف: معروفٌ[٧]، وهو اسمٌ يُشبه النسبة.

* و[**حِجَى**] بفتح الجيم مخففة مقصوراً: أبو العباس أحمدُ بنُ محمد بن أبي المعالي بن عبيد الله بن حِجَى الزبداني ثم الصالحي، حدَّثونا عنه.

* و[**جُحَا**] بجيم مضمومة، ثم حاء مهملة مفتوحة مقصوراً أيضاً: أبو الغصن صاحبُ النوادر، ذكر الجاحظُ أنَّ اسمه نوح، وقال: وكان قد أربى على المئة، وأدرك

(٥) ذكرها والتي قبلها ابن نقطة في «الاستدراك» ٢/ ٢٣٣.

(٦) في «الاستدراك» ٢/ ٢٣٣.

(٧) منه أبو العباس أحمد بن حجِّي بن موسى بن أحمد بن سعد السعدي الحسباني الدمشقي الشافعي، مترجم في «ذيل تذكرة الحفاظ» ص٢٤٧-٢٥٠.

المنصور، وكان يَنزل الكوفة، وقيل: اسمُه الدُّجَين بن ثابت، فيما ذكره الشيرازي في «الألقاب» وغيره، وذكر بعضُهم أنَّ الأشبه في اسمه إسحاق، وجُحا هذا رآه مكيُّ بنُ إبراهيم، فقال: رأيتُ جُحا، وكان لبيباً فاضلاً عاقلاً، وليس مما يقولُ الناس شيئاً، وقال إسماعيلُ الصَّفَّار: حدَّثنا محمدُ بنُ غالب بن حرب التمتام، حدَّثنا قَبيصة بن عُقْبة، قال: اجتزت بجُحا وهو جالسٌ على الطريق، يأكل خُبْزاً، فقلتُ له: يا أبا الغُصْن تُجالس جعفر بن محمد، وتأكل على الطريق؟ فقال: حدَّثني جعفر بن محمد، عن نافع، عن ابن عُمر، أنَّ النبي ﷺ قال: «مَطْلُ الغَنِيِّ ظُلم»، فطالبتني نفسي بالمأكول، وخُبزي في كُمِّي، فلم أُحبَّ أن أمنعها، فأمطُلَها، فألقى الله ظالماً[1].

وأبو سعيد الشامي الفقيه الحَنَفي، لقبه جُحَى، نُسب إلى مسجد الشام ببخارى.

* قال: الحُذَافي.

قلت: بضم أوله، وفتح الذال المعجمة، وبعد الألف فاء مكسورة، على ما قيَّده المصنِّف.

قال: محمدُ بن يوسف الصَّنْعاني[2]، عن عبد الرزاق.

وأخوه إسحاق[2] الحُذَافي. روى عنهما عُبَيْد الكِشْوري.

قلت: وإسحاقُ روى عن عبد الرزاق أيضاً، وعن عبد الملك بن الصباح، وعنه أيضاً أبو زيد محمدُ بنُ أحمد بن إبراهيم بن الخباز الصنعاني.

* قال: وحُذَافة: بطن من قُضَاعة.

(١) انظر «سير أعلام النبلاء» ٨/ ١٧٢.

(٢) مترجم عند السمعاني في نسبة (الحذاقي) بالقاف، كما سيصوبه المؤلف.

قلت: كذا وجدتُه بخط المصنِّف بالفاء في حُذافة والنسبتين قبلها، وهذا تصحيفٌ، إنما هذه الترجمةُ بالقاف، لا أعلم في ذلك خلافاً، إلّا ما قاله أبو العَلَاء الفَرَضي، وتبعه المصنِّفُ فذكراه بالفاء، فوهما، وبنو الحُذَاقية بالقاف، أمُّهم من حُذَاقة من إياد، بها يُعرفون، وهم بنو ابنيها جُشَم والحارث ـ وهو مجنح ـ ابني بكر ابن عامر الأكبر، قاله ابنُ الكلبي في «الجمهرة»[3].

وقال ابنُ حبيب[4]: وفي كلب بنو الحُذَاقية يُقال للرجل منهم: حُذَاقي، وهم ولدُ بكر بن عامر الأكبر، أمُّهم هندُ بنت أنمار بن حُذَاقة بن زهر بن إياد، وقاله الدارقطني[5] بنحوه، وذكر منهم محمداً وإسحاق الأخوين اللذين ذكرهما المصنِّف.

ومن حُذَاقة المذكور ـ وهو ابنُ زهر بن إياد بن نزار ابن مَعَدّ بن عدنان ـ أبو دُواد الشاعر، واسمه جارية[6] ابن حمران بن بحر بن عصام بن نبهان بن مُنَبِّه بن حُذَاقة الإيادي ثم الحُذاقي.

وأخواه مارية وآرية.

ومنهم الأعور[7] الذي يُنسب إليه دَيْرُ الأعور[8]، ولموضعِ الدير يقولُ أبو دُواد:

ودارٍ يقـــولُ لهـــا الرائـــدو
ن ويـــل أمِّ دارِ الحُـــذَاقيِّ دارا

(٣) «جمهرة النسب الكبير» ٢/ ٦١٣ (بتحقيق الدكتور ناجي حسن) وفيه تحريف كثير.

(٤) انظر «مختلف القبائل ومؤتلفها» ص٣٦١، و«الإيناس» ص١٢٧ (طبعة الجاسر).

(٥) في «المؤتلف والمختلف» ٢/ ٨٢٣.

(٦) مترجم في «اللباب» (الحُذاقي).

(٧) مترجم في «اللباب».

(٨) ذكر ياقوت دير الأعور في «المعجم»، لكن تصحف فيه اسم حذاقة إلى حذافة بالفاء.

ومنهم قُرة الذي يُنسب إليه دَير قُرَّة[١].

ذكر هؤلاء ابنُ الكلبي في «الجمهرة».

وقيل: إن الـحُذَاقي الذي في قول طَرَفة:

إني كفـاني مـن هَـمٍّ هَمَمْـتُ بـهِ
جارٌ كجارِ الـحُذَاقي الذي اتصفا[٢]

هو أبو دُواد.

ومن بني الـحُذاقية أيضاً: قُراد بن أَجْدَع الذي ضَمِنَ الطائيَّ للمنذر بن ماء السماء، فتنصَّر الـمُنذرُ يومئذ لما رأى من وفائه. ذكره ابن الكلبي[٣].

* قال: و[**حُذَاقي**] بقاف: حُذَاقي بن حميد بن المستنير ابن حُذَاقي العَمِّي، عن آبائه، وعنه الطبراني.

قلت: روى عن أبيه، عن جده، عن زياد بن جهور.

* قال: **والـجُذَامي**، لا يُلْبِس.

قلت: هو بجيم مضمومة، وذال معجمة، وبعد الألف ميم، نسبة إلى جُذام: القبيلة المعروفة. وتقدم[٤].

* قال: و[**الـخُدامي**] بخاء معجمة مضمومة، ودال مهملة: أبو إسحاق إبراهيمُ بنُ محمد النيسابوري الخدامي الفقيه، وأخوه، قيَّده ابن الجوزي.

قلت: أخوه أبو بشر بن محمد بن إبراهيم. وقولُ المصنِّف: قيَّده ابنُ الجوزي، بعد قوله: وبخاء معجمة مضمومة، خطأ على ابن الجوزي، فإنه ذكر إبراهيم وأخاه في موضعين من كتابه «المحتسب»، أحدهما: قوله: وأما الخدامي، بخاء معجمة، وبعدها دال مهملة، فأبو إسحاق إبراهيم. وذكره مع ذكر أخيه، فلم يتعرَّض لأوله ضبطاً، بل كسره خَطّاً، فيما وجدتُه بخط ورّاقه عبد الرحمن بن إسماعيل بن السِمذِي الـحَرِيمي، ونقله من خط ابن الـجَوزي. والموضع الثاني: قول ابن الجوزي: وأما الخِدامي بالخاء المكسورة، وبعد الألف ميم، فهو أبو إسحاق الفقيه من سِكة خِدام، وأخوه أبو بشر. انتهى. ومع هذا فقد ذكر المصنِّفُ إبراهيم وأخاه أبا بشر في حرف الجيم بكسر الخاء في نسبتهما فيما وجدتُه بخطه، لكنه نقط الدال فوق، وتقدم التنبيه عليه[٥].

* قال: **حُدَّان**.

قلت: بضم أوله، وفتح الدال المهملة المشددة، وبعد الألف نون.

قال: الـحَسَنُ بنُ حُدَّان[٦]، عن جسر بن فرقد، وعنه ابنُ الضُّرَيس. وسعيد بن ذي حُدَّان[٧]، عن علي رضي الله عنه.

وفي الأزد حُدّان بن شمر.

قلت: كذا وجدته بخط المصنِّف: ابن شمر، بعد الميم راء، وهو تصحيفٌ، إنما هو ابن شُمْس، بضم الشين الـمعجمة، وسكون الـميم، تليها سين مهملة، وهو شُمْسُ بن عمرو بن غَنْم بن غالب، بطن من الأَزْد. كذلك قاله ابنُ حبيب[٨] وغيره، وقد ذكره الـمصنِّفُ بعدُ على الصواب.

---

(١) ذكره ياقوت أيضاً في «المعجم»، وتصحف فيه حذاقة إلى حذافة.

(٢) لم أجده في «ديوانه».

(٣) في «النسب الكبير» ٢/ ٦١٩ (تحقيق د. ناجي حسن)، وتحرف فيه أجدع إلى جدع.

(٤) في حرف الجيم ص٤٥٧.

(٥) ص٤٥٧ من هذا الجزء.

(٦) مترجم في «ميزان الاعتدال» ١/ ٤٨٣.

(٧) «الإكمال» ٢/ ٦١.

(٨) في «مختلف القبائل» ص٢٩١ (طبعة الجاسر) لكن فيه بعد غنم: بن خالد بن عثمان بن نصر بن زهران.. وأورده كما ساقه المؤلف هنا ابن حزم في «جمهرته» ص٣٨٤، والدارقطني في «المؤتلف» ٢/ ٧٥٦.

قال: وذو حُدّان في همدان. قال ابنُ حبيب: وإليه يُنسب الحُدانيون.

قلت: كذا وجدته بخط المصنِّف: قال ابن حَبيب، ولو قال: قاله ابنُ حبيب، بزيادة هاء، سَلِم، فإنَّ قولَه: وإليه يُنْسب الحُدَانيون، من قول ابنِ ماكولا، أدرجه في آخر كلام ابنِ حبيب، فقال الأميرُ[1]: وقال ابنُ حبيب: في همدان ذو حُدّان بن شَرَاحيل بن ربيعة بن جُشَم بن حاشد بن جُشَم بن خَيْوان[2] بن نوف بن أوسلة، وهو همدان، وإليه يُنْسَب الحُدَانيون. وقد ذكره الأميرُ عن ابن حبيب بالضم، وحكاه القاضي أبو الوليد الكناني عن ابن حَبيب بالفتح، فقال عن ابن حَبِيب: وفي همدان ذو حَدَّان ـ بفتح الحاء[3] ـ بن شَراحيل بن ربيعة بن جُشَم بن حاشد. انتهى. وحكى بعضُهم فيه الوجهين، وأنه يُقال فيه أيضاً: حُدّان بإسقاط ذو.

* قال: وبالفتح: حَدّان: بطن من تميم.

قلت: هو حَدَّان، واسمُه عبدُ الله بن قُرَيْع بن عوف ابن كعب بن سعد بن زيد مناة بن تميم[4].

قال: منهم أوس الحَدَّاني الشاعر.

قلت: هو ابن مَغْراء، مُخضرم، مدح النبيَّ ﷺ فيما قيل، ذكره المصنِّفُ في الصحابة في كتابه «التجريد»[5].

(١) في «الإكمال» ٢/ ٦٢.

(٢) ويقال: خيران، بالراء.

(٣) الذي في مطبوع «مختلف القبائل ومؤتلفها» ص٢٩٢: بفتح الحاء المهملة وضمها. ولم يصرح بالضبط في «الإيناس» ص١٠٥، قال محققه الشيخ حمد الجاسر: وفي نسخة أخرى شُكل فوق الحاء فتحة وضمة، وكتب عليها كلمة «معاً».

(٤) قاله ابن حبيب في «مختلف القبائل ومؤتلفها» ص٢٩١، والوزير في «الإيناس» ص١٠٣. (طبعة الجاسر).

(٥) لم يذكره المصنِّف في «التجريد»، ولا ذكره ابن عبد البر في «الاستيعاب»، ولا ابن الأثير في «أسد الغابة»، وذكره ابن حجر في القسم الثالث، انظر «الإصابة» ١/ ١١٥.

* قال: و[جَدّان] بجيم: في ربيعة: جَدّان بن جَدِيلة.

قلت: وجَدِيلة ـ بفتح الجيم وكسر الدال المهملة ـ ابن أسد بن ربيعة بن نزار بن مَعَدّ بن عدنان[6].

* قال: و[خَدَّان] بخاء: في أسد بن خزيمة: خَدَّان ابن عامر.

قلت: هو ابن عامر بن مالك[7] بن هِرّ بن مالك بن الحارث بن سعد بن ثعلبة بن دودان بن أسد[8].

* قال: الحُدَّاني.

قلت: بضم أوله، وفتح الدال المهملة المشددة، تليها ألف، ثم نون مكسورة.

قال: طائفة بصريون أزديون، من ولد حُدَّان بن شُمْس.

قلت: شُمْس هذا ذكره المصنِّفُ هنا على الصواب، بخلاف ما تقدم.

قال: أشعثُ بنُ عبد الله[9].

قلت: روى عن أنس وغيره، وهو ابنُ جابر بن

(٦) ذكره ابن حبيب في «مختلف القبائل ومؤتلفها» ص٢٩١، والوزير في «الإيناس» ص٩٥.

(٧) «ابن مالك» هذا ورد في نسب خَدّان فيما نقله عن ابن حبيب الدارقطني في «المؤتلف» ٢/ ٧٥٩، والأمير في «الإكمال» ٢/ ٦٢، لكنه لم يرد في كتاب ابن حَبيب «مختلف القبائل ومؤتلفها» ص٢٩١ ولا في تهذيبه «الإيناس» للوزير ص١٣٥، ولم يذكره ابن الكلبي في «جمهرته» ١/ ٢٥٠، فقد ذكر أن هرّاً ولد عامراً، لكن السمعاني نقله عن ابن الكلبي، فذكر مالكاً بينهما، ولعل قول ابن السمعاني: قاله ابن الكلبي، خطأ، صوابه: قاله ابن حبيب.

(٨) ذكر الوزير بعض ولد خدّان هذا. انظر «الإيناس» ص١٣٥. (طبعة الجاسر).

(٩) من رجال التهذيب.

عبد الله، نُسب إلى جده، وتقدم في حرف الجيم[١].

قال: وعُقْبة بن صُهْبان[٢].

قلت: روى عن عثمان وعائشة.

قال: ونُوح بن قيس[٣].

قلت: روى عن أشعث المذكور آنفاً، وعن أيُّوب السختياني وغيرهما، وعنه مُسَدَّد، ويزيدُ بنُ هارون، مات سنة ثلاث ـ وقيل: سنة أربع ـ وثمانين ومئة.

قال: والقاسم بنُ الفَضْل[٤].

قلت: يُكنى أبا المغيرة، كان نازلاً في بني حُدَّان، فنُسِب إليهم، وهو من بني الحارث بن مالك فيما قيل، روى عن ابنِ سيرين وأضرابِه، وعنه ابنُ مهدي، وقَبيصةُ بن عُقْبة، وغيرهما.

قال: وعبدُ الله بنُ غالب العابد[٥].

قلت: كنيتُه أبو قُريش، روى عن أبي سعيد الخُدري، وعنه قتادة، والقاسمُ بنُ الفضل المذكور قبلُ، وكان واعظاً قانتاً، قُتل يوم الجماجم، سنة ثلاث وثمانين.

قال: وغيرهم.

قلت: منهم محمد بن عثمان الحُدَّاني[٦]، عن مالك ابن دينار.

* قال: و[الحَدّاني] بالفتح: في تميم حَدّان بن قريع، جاهلي.

قلت: اسمه ـ فيما قاله ابن الكلبي ـ عبدُ الله، وتقدم نسبه[٧].

(١) ص٥٣٦ رسم (الحُمْلي).
(٢) من رجال التهذيب.
(٣) من رجال التهذيب.
(٤) من رجال التهذيب.
(٥) من رجال التهذيب.
(٦) مترجم في «الإكمال» ٣/ ٤. وانظر أيضاً «الأنساب» ٤/ ٧٧، ٧٨.
(٧) ص٦٦٤.

* قال: و[الحَدَائي] حبيبُ بنُ أبي مُليكة المُرَادي الحَدَائي، من ولد الحَدَاء بن ناجية بالتخفيف.

قلت: كذا وجدتُه بخط المصنِّف، مفتوح الأول ممدوداً في النسبة والاسم، وفيه أمران:

* أحدهما: أنه الحَدأي، بالقصر مع الهمز[٨] نسبةً إلى حَدَأ بن نمرة بن ناجية بن مُراد بن مالك بن أُدد بن زيد، بطن منهم. وكذلك قيَّده عبدُ الغني[٩] ابنُ سعيد بفتح الحاء المهملة، وحذفِ النون وهمزةٍ بعد الدال. وقال الأمير[١٠]: بفتح الحاء والدال المهملتين، وتخفيف الدال، بعدها همزة، ثم ياء. انتهى.

وقيل فيه: الحَدّاء، بفتح الحاء وتشديد الدال، ابن نَمرة بن ناجية، حكاه الحازمي[١١] عن ابن الحُبَاب، وهو أحمدُ بنُ الحُبَاب النَّسَّابة[١٢]، وذكره الدارقطني

(٨) لم ينبه عليه ابن حجر في «التبصير» ٢/ ٤٩٠.
(٩) في «مشتبه النسبة» ص٢١.
(١٠) في «الإكمال» ٣/ ٦، ٧.
(١١) في «العجالة» ص٤٧.
(١٢) الذي نقله الدارقطني والأمير والسمعاني عن ابن الحباب أنه قال: الحدأ بن نمرة بن ناجية بن مراد بن مالك بن أدد ابن زيد، ولم ينقلوا عنه أنه شدد الدال، وهم إنما ذكروا قوله هذا على أنه رواية أخرى في نسب الحدأ، فقد أوردوا قبله قول ابن حبيب في نسبه إذ قال: الحدا بن نمرة بن سعد العشيرة بن مالك بن أدد. وقوله هذا في كتابه «مختلف القبائل ومؤتلفها» (ص٣٢ ط وستنفلد، ص٣٣٩ ط الجاسر) وتصحف في الطبعتين إلى الجدى، بالجيم. وقد أورد المؤلف هذا الوهم في كتابه «الإعلام بما وقع في مشتبه الذهبي من الأوهام» ورقة ٢٥/ أ، لكن زاد فيه قول ابن حبيب، فقال: وقال ابن حبيب: في مذحج: الحدى بن نمرة بن سعد العشيرة بن مذحج وهو مالك بن أدد. والحدى هو بطن في الكوفة. انتهى. فذكره وزان العصا. انتهى ما ذكره المؤلف، وقد ذكره الوزير في «الإيناس» ص١٣٠ لكن وقع فيه الحدأ بهمز آخره بدل الألف، وقيَّده الفيروزآبادي: حِدَاء، وزان كتاب.

كذلك فيما حكاه الحازمي[١] والأمير[٢].

الثاني: أنَّ المصنِّف قاله الـحَدّاء بن ناجية، فأسقط اسم أبيه، وإنما هو ابنُ نَمِرة بن ناجية، كما تقدم.

وحبيبٌ المذكور كنيتُه أبو ثور، فقال عبدُ الله بنُ الإمام أحمد في كتاب «العلل»[٣]: سمعتُ أبي يقولُ: إنَّ أبا ثور الـحَدَنيَّ اسمُه حبيب بنُ أبي مليكة، روى عنه أبو البَخْتَري الطائي. انتهى.

وقال البُخاري في «التاريخ»[٤]: حبيبُ بنُ أبي مليكة النَّهْدي، سمع ابنَ عمر، روى عنه كليب بنُ وائل، عن هانئ بن قيس، ويُقال: هو أبو ثور الـحُدَاني، روى عنه أبو البختري والشعبي.

وذكر مسلمٌ أن كليباً روى عن أبي ثور حبيب بن أبي مليكة النهدي، عن ابن عمر.

وقال التِّرمذي في أبي ثور الأزدي الراوي عن أبي هريرة: أمرني رسول الله ﷺ أن أوتر قبل أن أنام[٥]: أبو ثور الأزدي اسمُه حبيبُ بنُ أبي مليكة.

وفرَّق مسلمٌ بين الأزدي هذا وبين النَّهدي، فجعلهما اثنين[٦].

وفرَّق بينهما أيضاً وبين أبي ثور الـحُدَاني ابنُ منده في «الكنى»، فسمَّى النهدي حبيبَ ابن أبي مليكة، ولم يُسَمِّ الأزديَّ ولا الـحُداني، وقال في الثالث: أبو ثور الـحُدَاني قبيلةٌ من همدان، كوفي، حدَّث عن حُذيفة، روى عنه أبو البختري الكوفي. انتهى. والأظهر ما قاله الإمام أحمدُ، والله أعلم[٧].

* قال: **وجَدّان بجيم**، بطنٌ من ربيعة.

وفي أسد خُزيمة: خَدَّان بنُ عامر[٨].

قلت: هذا الثاني بخاء معجمة مفتوحة، وقد ذُكِرَ والذي قبله بزيادة.

* قال: **حُدَيج**: كثير.

قلت: هو بضمِّ أوله، وفتح الدال المهملة، وسكون المثناة تحت، تليها جيم، منهم معاويةُ بن حُدَيج السَّكُوني أبو نعيم، له وفادة مشهورة، هو قاتلُ محمدِ ابن أبي بكر، فيما قاله الـمُصنِّف في «التجريد»[٩].

وابنه أبو معاوية عبدُ الرحمن[١٠] بن معاوية بن حُدَيج قاضي مصر، عن أبيه، وابن عُمر، وابن عمرو، وغيرهم، وعنه يزيدُ بنُ أبي حبيب، تُوفي سنة خمس وتسعين.

ومن ولدِه عُمر[١١] بن عبد الواحد بن محمد بن عبد العزيز بن محمد بن عبد الرحمن بن معاوية بن حُدَيج أبو حفص، حدَّث عن أحمد بن محمد بن رشدين وغيره، تُوفي سنة اثنتين وعشرين وثلاث مئة، وكل من آبائه له روايةٌ، وحدَّث.

ومعاويةُ بنُ حُدَيج بن الرُّحيل بن زهير بن خيثمة

---

(١) في «العجالة» ص٤٧، ونسبه، فقال: الـحَدّاء بن نمرة بن سعد العشيرة بن مالك بن أدد.

(٢) لم يذكر الأمير عن الدارقطني شيئاً في «الإكمال»، فلعله حكى عنه في «التهذيب»، والدارقطني إنما نقل فيه قول ابن حبيب وابن الحباب، كما مرَّ في التعليق السابق. انظر «مؤتلف» الدارقطني ٢/ ٨١١، ٨١٢، و«الإكمال» ٢/ ٤٠٧.

(٣) ص٢٣١.

(٤) ٢/ ٣٢٤. وحبيب من رجال التهذيب.

(٥) هو في «سنن» الترمذي برقم (٤٥٥) في الصلاة: باب ما جاء في كراهية النوم قبل الوتر.

(٦) في «الكنى» ص٩٣ (طبعة دار الفكر لمصورة نسخة الظاهرية).

(٧) انظر التعليق على «التاريخ الكبير» ٢/ ٣٢٤، ٣٢٥.

(٨) في مطبوع «المشتبه» ص٢٢١ زيادة: بخاء معجمة.

(٩) ٢/ ٨٢.

(١٠) من رجال التهذيب.

(١١) مترجم في «الإكمال» ٢/ ٣٩٧.

الجُعْفي الكوفي مشهور[١]، حدَّث عنه ابنُه الحافظ أبو خيثمة زهير بن معاوية وغيره.

* قال: و[خَدِيج] بمعجمة مفتوحة: رافعُ بنُ خَدِيج.

قلت: الأوسيُّ الحارثي، صحابي مشهور، رُدَّ يوم بدر لصغره، وشَهد أُحداً، وجرح يومئذ بسهم رضي الله عنه.

قال: وفُضَيل بن خَدِيج[٢]، شيخٌ لأبي مخنف لوط الأخباري.

قلت: وأبو شُبَاث خَدِيج بن سلامة بن أوس، شهد العقبة، وقيل فيه: ابن سالم، وقيل: خديج بن سالم آخر، وقال الدارقطني[٣]: ليس في الأنصار حُدَيج - يعني: بضم الحاء وفتح الدال المهملتين - وقال: وإنما فيهم خَدِيج بالخاء. انتهى[٤].

* قال: حَدِيد، جماعة.

قلت: هو بفتح أوله، ودالين مهملتين الأولى مكسورة، بينهما مثناة تحت ساكنة، ومنهم أبو الحسين عبدُ الرحمن[٥] بنُ عبد الله بن الحسن بن أحمد بن أبي الحَدِيد السُّلَمي الدمشقي، حدَّث عن جَدِّه أبي عبد الله الحسن بن أبي الحديد، وعنه أبو اليُمْن الكندي، والقاسمُ ابنُ أبي القاسم بن عساكر، وغيرهما.

وحافدُه أحمدُ[٦] بن عثمان بن عبد الرحمن ابن أبي الحَدِيد، حدَّث عن إسماعيل الجَنزَوي وغيره.

والصاحبُ أبو حامد عبدُ الحميد بنُ هبة الله بن محمد بن محمد بن حسين بن أبي الحديد المُعتزلي، مولده بالمدائن مستهل ذي الحجة سنة ست وثمانين وخمس مئة، كتب عنه الحافظ أبو محمد عبدُ المؤمن بن خلف الدمياطي ببغداد شيئاً من شعره، وفيه تصريحٌ بالاعتزال[٧].

* قال: و[جُدَيد] بجيم مضمومة: جُدَيد بنُ خطاب الكلبي[٨]، شهد فتح مصر، روى عن عبد الله بن سلام.

قلتُ: روى عن ابن سلام قولَه: والله لا يُغمَدُ السيفُ أبداً بعد قتل عثمان رضي الله عنه.

وأبو عبد الله الحسينُ بنُ أحمد بن الجُدَيد البغدادي، حدَّث عن محمد بن مرزوق الزَّعْفراني، وعنه أحمد بن البَنْدَنيجي. ذكره ابنُ نقطة[٩].

* قال: و[حُدَيد] بحاء مضمومة.

قلت: مهملة مع فتح الدال.

قال: حُدَيد بن عوف.

قلت: من بني الحارث بن سامة بن لؤي. وقاله الدارقطني[١٠] بالجيم، وصوَّب الأمير[١١] الأول.

قال: وجماعة من العرب لم يرووا.

قلت: من ولد حُديد بن عوف المذكور أبو فراس محمدُ بنُ فراس بن محمد بن عطاء بن شعيب بن خولي ابن حُديد بن عوف، كان عالماً بالنسب، أخذه عن هشام بن الكلبي.

---

(١) «الإكمال» ٢/ ٣٩٨.

(٢) «الإكمال» ٢/ ٣٩٩، و«ميزان الاعتدال» ٣/ ٣٦١، وتصحف فيه إلى حُدَيج.

(٣) في «المؤتلف والمختلف» ٢/ ٦٢٠.

(٤) وانظر أيضاً «الإكمال» ٢/ ٣٩٨، ٣٩٩، و«التبصير» ١/ ٤١٩، ٤٢٠.

(٥) مترجم في «استدراك» ابن نقطة ٢/ ٢٨.

(٦) مترجم في «تكملة» المنذري ٣ برقم (٢١٩٤).

(٧) وانظر أيضاً «الإكمال» ٢/ ٥٤-٥٧، و«الاستدراك» ٢/ ٢٧-٢٩.

(٨) «الإكمال» ٢/ ٥٢، ٥٣.

(٩) في «الاستدراك» ٢/ ٣٠، لكنه ضبط جده: الجُدَيِّد بالياء المشددة المكسورة.

(١٠) في «المؤتلف والمختلف» ٢/ ٧٧٦.

(١١) في «الإكمال» ٢/ ٥٧.

وأخواه الحسن والهيثم ابنا فراس[١].

* و[جَدِيد] بجيم مفتوحة، مع كسر الدال: محمدُ ابن يحيى بن علي بن الجَدِيد[٢]، روى عن زيد بن محمد بن اليابس.

وأبو الحسن عليُّ بنُ الجَدِيد[٣]، تُوفي سنة تسع وتسعين وثلاث مئة. أجاز لمحمد بن عليِّ بنِ عبد الرحمان الكُوفي، ذكره في «تاريخه».

وأبو جَدِيد الفقيه اليمني، ذكره ابنُ نقطة، وقال[٤]: رأيتُه بالحَرَم والناسُ يتبرَّكُون به. انتهى.

* الحَذَّاء: بفتح أوله والذال المعجمة مع المدّ، نسبة إلى الحِذَاء عملاً وبيعاً، طائفة، واشتُهر منها خالدُ ابن مِهْران الحَذَّاء[٥] أبو المَنَازل البصري، عن أنس بن مالك، وأنس بن سيرين، وأبي قِلَابة، وغيرهم، وعنه الثَّوري وغيره، وقال يزيد بنُ هارون: ما حَذَا نعلاً قط، إنما كان يجلسُ إلى حَذَّاء، فنُسِبَ إليه. انتهى[٦].

* و[الحَذّاء] بدال مهملة والباقي سواء، في جُعْفي: الحَذَّاءُ بن ذُهْل بن الحارث بن ذهل بن مَرّان بن جُعْفي. قاله ابنُ حبيب[٧].

وعامرُ بنُ ربيعة بن تيم الله بن أسامة بن مالك بن بكر بن تَغْلب التَّغْلبي الشاعر الحَذَّاء، كان أحسنَ أهلِ عصره صوتاً، فأصابه سُعالٌ، فغيَّر صوته، فقال:

أصبح صوتُ عامرٍ صَئِيّاً
أبكم لا يُكَلِّم المَطِيّا
وكان حَذَّاء قُراقِرِيّا[٨]

فسُمِّي الحَذَّاء لقوله هذا.

* والحَذَا: مخفف غير مهموز، تقدم قريباً.

* قال: حَذَامِ، في النساء، وأنشد: إذا قالت حَذَامِ فصدِّقُوها.

قلت: حَذَام هذه بنتُ جسر بن تيم بن يَقْدُم بن عنزة، وهي زوج لجيم بن صعب بن علي بن بكر بن وائل، وهو القائلُ فيها:

إذا قالت حَذَام فصَدِّقوها
فإنَّ القولَ ما قالت حَذَام[٩]

* قال: وجُذام أبو الجُذَاميين.

قلت: هو بالجيم المضمومة والذال المعجمة. وتقدم[١٠].

* قال: وخِذَام، جماعة.

قلت: هو بكسر الخاء، وفتح الذال المعجمتين، ومنهم خِذَام بنُ وديعة، وقيل: خِذَامُ بنُ خالد أبو وديعة من الأوس، مفرد الاسم في الصحابة.

وابنتُه خَنْسَاء بنتُ خِذَام التي زوَّجها أبوها وهي ثَيِّب، فكرهت، فردَّ النبيُّ ﷺ نكاحَها[١١].

---

(١) ذكر الثلاثة الأمير في «الإكمال» ٢/ ٥٨.

(٢) ذكره ابن نقطة في «الاستدراك» ٢/ ٢٧.

(٣) «الاستدراك» ٢/ ٢٧.

(٤) في «الاستدراك» ٢/ ٢٧.

(٥) من رجال التهذيب.

(٦) وقيل: لأنه كان يقول: احْذُ على هذا النحو. قاله في «التقريب». وانظر الحذاء أيضاً في «الأنساب» ٤/ ٨٦، و«الإكمال» ٢/ ٤٠٦، ٤٠٧.

(٧) في «مختلف القبائل» ص٣٤٠ (طبعة الجاسر).

(٨) الصَّئِي: صوت الفرخ ونحوه، والقراقر: الحادي الحسن الصوت. والأبيات مع ترجمة صاحبها في «أنساب» السمعاني ٤/ ٧١ نقلاً عن ابن دريد.

(٩) وهو مثل معروف، مذكور في كتب الأمثال. انظر «أمثال» أبي عبيد ص٥٠.

(١٠) في رسم (الجذامي) ٢/ ٢٥٥، وص٦٦٣ في هذا الجزء.

(١١) أخرجه البخاري برقم (٥١٣٨) و(٥١٣٩) في النكاح: باب إذا زوَّج الرجل ابنته وهي كارهة فنكاحه مردود. وانظر أيضاً «مؤتلف» الدارقطني ٢/ ٨٠٨، و«الإكمال» ٣/ ١٣٠.

* و[خِدَام] بدال مهملة: بنو خِدَام السرخسيون، يُنسبون إلى خِدَام بن محمد بن غالب السرخسي، بيت مشهور، تقدم ذكرُه مع غيره.

* قال: حِذْيَم بن عمرو السعدي، صحابي، نزل الكوفة.

قلت: هو بكسر أوله، وسكون الذال المعجمة، وفتح المثناة تحت، ثم ميم، روى عنه ابنُه زياد.

وحافده موسى[1] بن زياد بن حِذْيَم، روى عن أبيه، وعنه مُغِيرة بن مِقْسَم الضَّبِّي.

قال: وحنيفة بن حِذْيَم، صحابي.

قلت: وذكر المصنِّفُ أباه في الصحابة، فقال في «التجريد»[2]: حِذْيم الحَنَفي، والدُ حنيفة، له فيها قيل ولابنه ولابن ابنه ولنافلته صحبة، وفيه خلاف. انتهى.

فنافلتُه هو حنظلةُ بن حِذْيم بن حنيفة بن حِذْيم، ولحنظلة في «مسند» الإمام أحمد حديث: «لا يُتْمَ بعد احتلام»[3].

فعلى هذا يُستفاد مع الأربعة الصحابة في نسقٍ واحد، وهم: أبو عتيق محمدُ بنُ عبد الرحمن بن أبي بكر الصديق ابن أبي قُحافة التيمي رضي الله عنهم.

قال: وتميم بن حِذْيم[4]، عن علي.

(١) من رجال التهذيب.

(٢) ١/ ١٢٥.

(٣) الحديث ليس في «مسند» أحمد، وعزاه في «كنز العمال» (٦٠٤٦) إلى «مسند» أبي يعلى، والحسن بن سفيان، وابن قانع، والباوردي، وابن السكن، وأبي نعيم، وعزاه في «مجمع الزوائد» ٤/ ٢٢٦ إلى الطبراني.

ولحنظلة حديث غيره في «مسند» أحمد ٥/ ٦٧، وتصحف فيه حذيم إلى جذيم بالجيم.

(٤) «الإكمال» ٢/ ٤٠٥.

أما تميم بن حَذْلَم أبو سلمة الضبي، فآخر تابعي. وقيل: بل هما واحد اختُلف في أبيه.

قلت: فرَّق بينهما البخاري في «التاريخ»، ومسلمٌ، وابنُ مَنْده في «الكنى»، وغيرُهم، فكنَّوا الأول بأبيه أبا حِذْيم. وقال البخاري[5]: كنَّاه لي عُبيد بن يعيش. قال لنا مسدد: عن أبي الأحوص، عن مغيرة، عن إبراهيم، قال تميمُ بنُ حِذْيم: قرأتُ على عبد الله. وقال لنا أحمد ابن يونُس: حدَّثنا محمدُ بنُ عبد العزيز، عن مغيرة، عن إبراهيم، قال: قرأ تميمُ بنُ حِذْيم[6] على عبد الله، فقرأ السجدة. وقال ابنُ طَهمان: عن مُغيرة، عن إبراهيم، عن تميمِ بن حِذْيم، قال: قرأتُ على عبد الله. انتهى.

وأما ابنُ حَذْلَم بالفتح واللام، فكنَّوه أبا سلمة. وقال البُخاري[7]: كنَّاه أبو عوانة، عن المغيرة، عن أبي الجَبْر[8] ابن تميم. انتهى. وأبو الجَبْر[5] عبد الله بن تميم بن حَذْلَم.

وروى البخاريُّ في هذه الترجمة من طريق العلاء ابن بدر، عن تميم بن حَذْلَم، قال: أدركتُ أبا بكر وعمر وأصحاب محمد ﷺ، فما رأيتُ أحداً أزهدَ في الدنيا ولا أرغبَ في الآخرة ولا أحبَّ إليَّ أنْ أكون في مسلاخِه منك يا عبدَ الله بنَ مسعود.

(٥) في «التاريخ الكبير» ٢/ ١٥٢، ١٥٣.

(٦) في الأصل: حذلم، والمثبت من «تاريخ» البخاري.

(٧) في «التاريخ الكبير» ٢/ ١٥٢.

(٨) كذا ضبط في الأصل بجيم مفتوحة بعدها موحدة ساكنة، وكذا كنّاه وقيَّده البخاري في كنى «التاريخ الكبير» ٩/ ٢٠، ومسلم في «الكنى» ١/ ١٩٦، وابن أبي حاتم في كنى «الجرح والتعديل» ٩/ ٣٥٥، وابن ماكولا في «الإكمال» ٢/ ١٦، والدولابي في «الكنى» ١/ ١٣٨، لكنهم سموه عبد الرحمن. وقال ابن ماكولا: ويقال: اسمه محمد. وقد تصحفت كنيته إلى أبي الخير في «الجرح والتعديل» ٥/ ٢١٨، و«التاريخ الكبير» ٢/ ١٥٢، و«تهذيب الكمال» ٤/ ٣٢٩ (طبعة مؤسسة الرسالة).

قال: وسلم بن حِذْيَم[١]، عن ابن عمر.

* و[خُذَيم] بمعجمة مضمومة.

قلت: وثانيه ذالٌ معجمة مفتوحة.

قال: محمدُ بن الربيع بن خُذَيم البَلْخي[٢]، عن فارس بن عمرو.

* حِرَاشُ بنُ مالك[٣]، مُعَاصِر لشُعبة.

قلت: فيه خلافٌ سيُذكر[٤] إن شاء الله تعالى.

قال: ورِبْعِيُّ[٥] بنُ حِراش وإخوته.

قلت: لو قال المصنِّفُ: وأخواه، كان أسلمَ، فإنهم ثلاثةُ إخوة مشهورون، فقال عليُّ بنُ المديني: بنو حِراش ثلاثة: رِبْعي، وربيع، ومسعود، ولم يُروَ عن مسعودٍ شيء إلّا كلامُه بعد الموت. وكذا جَزَمَ أنَّ مسعوداً الذي تكلَّم بعد الموت غيرُ واحدٍ من الأئمة، ومن آخرهم الحافظُ أبو الحَجَّاج المِزِّي. وذكر الأمير[٦] أنَّ الذي تكلَّمَ بعد الموت ربيعٌ، وأنَّ مسعوداً روى عن حُذَيفة. وكأنَّ الأمير ـ والله أعلم ـ أخذه من قولِ ابن الكلبي، فإنه ذكر في «الجمهرة»[٧] ترجمة حِرَاش بن جحش، وقال: من بنيه رُبَيْع أو رَبيع بن حراش الذي تكلَّم بعد موته. انتهى.

وقال الحارثُ الغَنَوي: آلى ربيعُ بن حِراش ألا يَفْتَرَّ ضاحكاً حتى يَعْلَم أين مصيره، فما ضحك إلّا بعد موته. وآلى أخوه ربعي ألا يضحك حتى يَعْلَم أفي الجنة أو في النار، فقال الحارث: فلقد أخبرني غاسلُه أنه لم يزل متبسماً على سريره، ونحن نغسِلُه حتى فرغنا. انتهى[٨].

ولم يذكر يحيى بن معين ربيعاً بل ذكر رِبْعياً وأخاه مسعوداً في «تاريخ» على البلدان رواية معاوية بن صالح الأشعري عنه. ولذلك ذكرهما فقط مسلمُ بنُ الحَجَّاج في الطبقات في الطبقة الأولى من الكوفيين لم يذكر ربيعاً.

أخبرنا أبو محمد عبدُ القادر بن الركن إبراهيم الحريري بقراءتي عليه، أخبرتك فاطمةُ ابنةُ إبراهيم بن عبد الله سماعاً، أخبرنا أحمدُ بنُ عبد الدائم في ثالث شعبان سنة اثنتين وستين وست مئة، أخبرنا إسماعيلُ ابنُ إبراهيم، أخبرنا إسماعيلُ بنُ أحمد الحافظ بقراءتي عليه، أخبرنا أبو الحسن عبدُ الدائم بن الحسن القطان، أخبرنا عبدُ الله ابنُ الحسن، أخبرنا محمدُ بنُ خريم، حدَّثنا هشام ـ هو ابنُ عمار ـ حدَّثنا الحكمُ بنُ هشام العَقِيْلي، حدَّثنا عبدُ الملك بنُ عمير، عن رِبْعِي بن حِراش العَبْسي، قال: مرض أخي الربيع بنُ حِراش فَمَرَّضناه، ثم مات، فذهبنا نُجهزه، فلما جئنا رفع الثوبَ عن وجهه، ثم قال: السلام عليكم، قُلنا: وعليكَ، ألست قد مُتَّ؟ قال: بلى ولكن لَقِيتُ بعدكم رَبِّي، فلَقِيَني برَوْحٍ ورَيْحان وربٍّ غير غضبان، ثم كساني ثياباً من سندس خُضر ـ أو خضراً من سندس ـ وإني سألتُه أن يأذَنَ لي، فأُبَشِّركم، فأذِنَ لي، وإنَّ الأمر أيسرُ مما تذهبون إليه، فسَدِّدُوا وقاربوا واستروا ولا تَغْتَرُّوا. فلما قالها كأنها كانت حصاة وقعت في ماءٍ.

ورواه أحمدُ بنُ محمد بن أميرويه الزَّرَّاد في كتابه «المفتخر من حديث الحكم» فقال: حدَّثنا أبو بكر ـ يعني: محمد ابن إبراهيم بن نومرد الشعراني ـ حدَّثنا أحمدُ بنُ خالد، حدَّثنا الحكم، حدَّثنا عبدُ الملك بنُ عمير، عن ربيع [بن] حِراش أنه آلى على نفسِه أن لا يَضْحَكَ حتى يَعْلَم أين

---

(١) «الإكمال» ٢/ ٤٠٥.

(٢) «الإكمال» ٢/ ٤٠٦.

(٣) «التاريخ الكبير» ٣/ ١٣٣، ١٣٤.

(٤) في رسم (حَرّاس) الآتي ص٦٧٢.

(٥) من رجال التهذيب، ومترجم في «سير أعلام النبلاء» ٤/ ٣٥٩.

(٦) في «الإكمال» ٢/ ٤٢٦.

(٧) ٢/ ١٦٠ وصحف محققه حراش إلى خراش بالخاء المعجمة.

(٨) الخبر أورده الذهبي في «سير أعلام النبلاء» ٤/ ٣٦١.

منزلُه، إلى الجنة أم إلى النار، فمَلَكَ نفسَه أربعين سنة، فلم يُرَ ضاحكاً ولا متبسِّماً حتى مات، فلما ماتَ أُخبِرَ أخوه رِبْعيُّ بنُ حراش بأنَّ الربيع مات، فجاء، فجلس على رأسه وكشف الثوبَ عن وجهه، فضَحِك الربيعُ، وفتح عينيه، وهو يقول: وعليكَ السلام يا أخي، إني قدمتُ على رَبِّي، فلقاني بالرَّوْح والرَّيْحان، وذكر القصة بنحوها، وفي آخرها: فأخبرتُ عائشة رضي الله عنها بهذا الحديث، فقالت: صدق رسولُ الله ﷺ، سمعتُ رسول الله ﷺ يقول: «يتكلَّم رجلٌ بعد موته من أمَّتي»، وإنه خير التابعين[1].

وأنبأنا أبو بكر محمدُ بنُ عبد الله الحافظ أنَّ أَمَةَ الرحمن بنتَ إبراهيم بن علي، أخبرته سماعاً في سنة ثلاث وعشرين وسبع مئة، عن جعفر بن علي، أخبرنا أحمدُ ابنُ محمد الحافظ سماعاً في سنة اثنتين وسبعين وخمس مئة، أخبرنا إسماعيلُ بنُ عبد الجبار المالكي، أخبرنا أبو يعلى الخليلُ بنُ عبد الله الحافظ، حدَّثنا عبدُ الله بن سعد ابن اليمان بن سُليمان الشُّروطي بقرميسين أبو محمد، حدَّثنا عُمر بنُ سهل الحافظ إملاءً من كتابه، حدَّثنا زيدُ بنُ إسماعيل الصائغ، حدَّثنا محمدُ بنُ عبيد، حدَّثنا إسماعيلُ بنُ أبي خالد، عن عبد الملك بن عُمير، قال: أُتي رِبْعي بن حِراش، فقيل: قد مات أخوك، فذهب مُستعجلاً حتى جلس عند رأسه يدعُو له، ويستغفرُ له، فكشف عن وجهه، فقال: السلام عليك، إني قدمتُ على ربِّي جلَّ وعزَّ بعدك، فتُلُقِّيت برَوْح ورَيْحان وربٍّ غير غضبان، وكساني ثيابَ سُندس وإستبرق، وإني قد وجدتُ الأمر أهون مما تظنُّون، ولكن لا تتكِلُوا، احملوني فإني قد وعدت رسول الله ﷺ أن لا يبرح حتى ألقاه.

وأخبرنا محمدُ بنُ محمود بن الزَّرَنْدي في سنة ثمان وتسعين، أخبرتنا زينبُ ابنةُ أحمد، عن أبي القاسم عبد الرحمن بن مكي، أخبرنا أحمدُ بن محمد الحافظ سماعاً، أخبرنا مكي بنُ منصور، أخبرنا محمدُ بنُ موسى الصيرفي، حدَّثنا محمدُ بن يعقوب المَعْقِلي، سمعتُ محمد بن هشام، حدَّثني إسماعيل بنُ عبد الله بن محمد السكري قاضي دمشق، قال: تُوفي فلان بن حِراش، فخرج أخوه يشتري كفنه، فلحقه لاحق، فقال: إنَّ أخاك قد حَيِيَ، قال: فرجع، فأصابه جالساً، فقال: إني وردتُ على رَبِّي، فوردتُ على رَوْح ورَيْحان وربٍّ غير غَضْبان، وإني كُسِيتُ من سندس وإستبرق، والأمر أيسر مما تَظُنُّون، فاعملوا، ولا تتكلوا، ثم مات.

وحِراشُ بنُ أُمَيَّة الكعبي الصحابي، ذكره المصنِّفُ بالحاء المهملة في «التجريد»[2]، وقال: وقيل: خراش، بخاء معجمة، له حديث. انتهى. وذكره أبو موسى المديني في «التتمة» في باب الحاء المهملة، وذكر أنَّ ابن أبي حاتم أورده في باب الخاء المعجمة[3]، وأنَّ ابن طَرْخَان ذكره في باب الحاء ـ يعني: المهملة ـ ثم روى من طريق عبدِ الله بن محمد بن علي بن طَرْخان، حدَّثنا أبي، حدَّثنا بدرُ بنُ الفَضْل، حدَّثنا محمدُ بنُ عمر، حدَّثنا بكير بنُ مسمار، عن عبد الله بن حراش بن أمية الكعبي، عن أبيه، قال: رأيتُ رسول الله ﷺ أوضع في وادي مُحَسِّر.

وأما خِراشُ بنُ أُمَيَّة الكعبي الخزاعي، فبالمعجمة. له ذكر، ولا يُعرف له رواية فيما قاله ابنُ مَنْده وأبو

(١) الخبر في «حلية الأولياء» ٤/ ٣٦٧، ٣٦٨، وذكره ابن عبد البر في «الاستيعاب» في ترجمة زيد بن خارجة ١/ ٥٦٢، ٥٦٣ (بهامش الإصابة). وانظر «سير أعلام النبلاء» ٤/ ٣٥٩-٣٦٢.

(٢) ١/ ١٢٥.

(٣) في «الجرح والتعديل» ٣/ ٣٩٢.

نُعيم، شهد الحُديبية وما بعدها، وهو الذي حَلَقَ رأس رسول الله ﷺ يوم الحديبية، لكن ذكره ابنُ عبد البر بالمعجمة[١]، وقال: روى عن خراشٍ هذا ابنُه عبد الله، ولم يذكره ابنُ عبد البَرّ في حرف الحاء المهملة، فعلى هذا هو الأول. والله أعلم.

* قال: و[خِرَاش] بمعجمة: خِراشٌ، عن أنس، كذاب[٢].

وعبدُ الرحمن بنُ محمد بن خِرَاش الحافظ، كان قبل الثلاث مئة. وآخرون.

قلت: مات ابنُ خِراش الحافظ سنة ثلاث وثمانين ومئتين، وكان رافضياً.

* قال: و[حَرّاس] بالإهمال والتثقيل: حَرَّاس[٣] بنُ مالك، عن يحيى بن عبيد.

قلت: حَرّاسٌ هذا [هو] الذي ذكره المصنِّفُ أولُ[٤] بالمعجمة في آخره، وأنه معاصِرٌ لشعبة، فوهم في أنه اثنان، وإنما هما واحدٌ مختلَفٌ في اسمه، فقيل: حِرَاش، بكسر المهملة، وآخره شين معجمة، كما قاله المصنِّفُ أول، وهو الأظهر، وعليه اقتصر عبدُ الغني بنُ سعيد[٥]، وقيل: [حَرّاس] بالمهملتين مع الفتح والتشديد[٦]. كما ذكره المصنِّفُ هنا.

* وقيل: [خِرَاش] كالأول إلّا أنه بمعجمتين، وأشار الأميرُ إلى الخلاف في ذلك[٧]، والله أعلم[٨].

* قال: وخِداش، بدال: كثير، ولا يُلْبِس[٩].

قلت: هو بكسر الخاء المعجمة، وثانيه دالٌ مهملة.

* قال: حَرّاث الجُرَشي[١٠]، عن أبي هريرة.

قلت: هو بفتح أوله والراء المشددة، وبعد الألف مثلثة[١١].

* قال: و[حَرّاب] بموحدة: عُيينة[١٢] بن الحَرّاب الخثعمي، شاعر فارس.

* و[حِرَاب] بجيم مكسورة.

قلت: مع التخفيف.

قال: يعقوبُ بنُ إبراهيم البَزّاز، يُلَقَّب بالحِراب[١٣]، عن الحسن بن عرفة.

---

(١) في «الاستيعاب» ١/ ٤٢٧ (بهامش الإصابة).

(٢) مترجم في «لسان الميزان» ٢/ ٣٩٥، وانظر «التاريخ الكبير» ٣/ ٢٠٣.

(٣) مترجم في «التاريخ الكبير» ٣/ ١٣٣، ١٣٤، و«الجرح والتعديل» ٣/ ٣١٨.

(٤) في رسم (حِرَاش) ص٦٧٠.

(٥) في «المؤتلف والمختلف» ص٣٥.

(٦) صحَّفه الفيروزآبادي إلى حَرّاش، بالشين المعجمة، وأورد الزبيدي الخلاف فيه نقلاً عن ابن ماكولا، لكنه لم ينبه أن ما أورده الفيروزآبادي تصحيف، وأن القول الآخر فيه: حَرّاس، بالمهملتين والتشديد، كما ذكر المؤلف هنا، وأورده الزبيدي في مادة (حرس) استدراكاً على الفيروزآبادي لكن قيَّده بوزن كتاب، وإنما الذي بوزن كتاب حراش بالشين المعجمة. أما الذي بالمهملة فهو وزان كتان ليس غير.

(٧) إنما أشار الأمير في «الإكمال» ٢/ ٤٢٥ إلى الخلاف بين حِراش وحَرّاس، ولم يورد القول الأخير الذي ذكره المؤلف هنا وهو خراش، والبخاريُّ وابنُ أبي حاتم إنما أوردوا قولي حَرّاس وخِراش، وبدآ بالأول حَرّاس، فكأنه الراجح عندهما.

(٨) أورد المؤلف هذا الوهم في كتابه «الإعلام بما وقع في مشتبه الذهبي من الأوهام» ورقة ٢٥/ ب.

(٩) انظر «الإكمال» ٢/ ٤٢٧-٤٢٩.

(١٠) «الإكمال» ٢/ ٤٤٠.

(١١) وانظر أيضاً «مؤتلف» الدارقطني ٢/ ٧٢٦، و«الإكمال» ٢/ ٤٢٠.

(١٢) كذا ذكره الذهبي، وتابعه المؤلف هنا، وابن حجر في «التبصير» ١/ ٤٢١، وإنما هو عتيبة، بالتاء المثناة الفوقية بعد العين، بعدها ياء مثناة تحتية، ثم موحدة، قيَّده كذلك الأمير في «الإكمال» ٦/ ١٢١، وكذلك ورد في «مؤتلف» الآمدي ص٢٣١.

(١٣) مترجم في «تاريخ بغداد» ١٤/ ٢٩٣، ٢٩٤.

قلت: وابنُه إسماعيلُ بنُ أبي بكر يعقوبَ بن إبراهيم بن [أحمد بن] عيسى، ابنُ الجِرَاب[١]، روى عنه عبدُ الغني ابنُ سعيد.

قال: وأبو جِراب عبدُ الله بنُ محمد القُرَشي[٢]، عن عطاء.

قلت: وعنه إسحاقُ بن سعيد القُرشي، ويُقال فيه: أبو الجِراب بالتعريف أيضاً.

ومحمدُ بن عبد الله بن القاسم الحارثي الرازي أبو الحسين الجِرَاب النَّحوي، ذكره أبو بكر الشيرازي في «الألقاب»، وقال: كان كذاباً. انتهى.

* قال: و[خَرَاب] بخاء مفتوحة.

قلت: معجمة.

قال: زكريا بن يحيى الواسطي، عن ابنِ عَيَيْنة، لقبه خَرَاب[٣]، ضعيف.

* الحَرَامي.

قلت: بالفتح والإهمال، نسبةً إلى حَرَام، وبالكوفة خِطَّةٌ كبيرة يُقال لها: بنو حَرَام، وبالبصرة خطة كذلك، وبنو حَرَام بالمدينة الشريفة.

قال: محمدُ بنُ حفص كوفي[٤]، روى عنه محمد بنُ عثمان بن أبي شيبة.

وموسى بنُ إبراهيم الحَرَامي[٥]، مدني صدوق من طبقة معن القزاز.

(١) مترجم في «تاريخ بغداد» ٦/ ٣٠٤، و«سير أعلام النبلاء» ١٥/ ٤٩٧، وما بين حاصرتين مستدرك منهما.

(٢) مترجم في «التاريخ الكبير» ٥/ ١٨٨، و«الجرح والتعديل» ٥/ ١٥٧.

(٣) مترجم في «لسان الميزان» ٢/ ٤٨٤، وتصحف في «تاريخ واسط» ص٢٠٦ إلى جراب بالجيم (طبعة عالم الكتب).

(٤) مترجم في «الأنساب» ٤/ ٩٣، و«الإكمال» ٣/ ٣٣.

(٥) من رجال التهذيب.

قلت: وعيسى بنُ المُغيرة التميمي الحَرَامي[٦]، أبو شهاب الكوفي، عن الشعبي وغيره، وعنه الثوري، ثقة.

أما عيسى بن المُغيرة الحِزَامي[٧]، عن ابن أبي ذئب، والضَّحّاك بن عثمان. وعنه إبراهيمُ بنُ المنذر، فنسبتُه بالزاي، وهو ابنُ المغيرة بن الضحاك بن عبد الله بن خالد ابن حِزام بن خويلد بن أسد بن عبد العُزّى بن قُصَي المدني.

وعبدُ الله بنُ محمد بن حفص الحَرَامي، عن الحسن الحلواني، لعله ولدُ محمد بنِ حفص الذي تقدم ذكره، قاله الأمير[٨].

* قال: و[الحِزَامي] بزاي: الضّحّاك بن عثمان الحِزَامي، مشهور[٩].

وابنُه محمد[١٠] بنُ الضَّحَّاك.

قلت: روى عن أبيه، وعنه يعقوب بن محمد المدني.

وابنُه الآخر عثمان بن الضحاك بن عثمان الحِزَامي[١١]، روى أيضاً عن أبيه وأبي حازم الأعرج، وعنه عبدُ الله ابن نافع الصائغ.

قال: وإبراهيم بن المُنْذر الحِزَامي، شيخُ البخاري.

قلت: وروى عنه ابنُ ماجه، حدَّث عن سفيان بن

(٦) من رجال التهذيب، ونسبه ابن حجر في «التقريب» الحَرّاني، بفتح المهملة، وراء ثقيلة، وجاء في «التهذيب» الحرامي مثل هنا.

(٧) من رجال التهذيب أيضاً.

(٨) في «الإكمال» ٣/ ٣٤.

(٩) الضحاك بن عثمان الحزامي اثنان:
أحدهما: الضحاك بن عثمان بن عبد الله بن خالد بن حزام الحزامي، روى له مسلم والأربعة، وهو الذي يقصده المؤلف.
والثاني: حفيد الأول، وهو الضحاك بن عثمان بن الضحاك ابن عثمان الحزامي الأخباري، ذكره المزي في «التهذيب» تمييزاً. وانظر «نسب قريش» للزبيري ص٢٣٤.

(١٠) مترجم في «التاريخ الكبير» ١/ ١١٩.

(١١) من رجال التهذيب.

عُيينة، وابن وهب، وطائفة، مات سنة خمس ـ ويقال: سنة ست ـ وثلاثين ومئتين.

وأبوه المنذر[١] الأسدي، روى عن هشام بن عروة.

قال: وأبو بكر بنُ شَيْبَة هو عبدُ الرحمن بنُ عبد الملك ابن شَيْبَة الحِزامي[٢]، روى عنه عبد الله بن شبيب، وجعفر بن الفضل المؤدب.

قلت: وهو شيخُ البخاري أيضاً، وروى النَّسَائيُّ عن رجلٍ عنه[٣].

* قال: و[الحَزّامي] بالتثقيل: شيخنا القدوة عماد الدين الحَزَّامي الواسطي.

قلت: هو أبو العباس أحمدُ[٤] بنُ إبراهيم بن عبد الرحمن ابن مسعود بن عمر الواسطي صاحب «مختصر السيرة الشريفة» وله شرح «منازل السائرين» لم يُكمله، ووقفتُ له على كلامٍ في التصوف عجيب، ومنه ما وجدتُه بخطِّ المحدِّث أبي عبد الله محمد بن طولوبُغا[٥] ـ وذكرَ أنه وجده بخط الشيخ أبي العباس الواسطي رحمة الله عليه ـ وهو: في الناس من لم تتصل عبادتُه بربه، وعلامةُ اتصالها به أن يشهده فيها معبوداً، ومنهم من لم يتَّصل توكُّله بربِّه، فيتوكل، حتى إذا جاءت العَوَارض اضطرب، وعلامةُ اتصاله بربِّه طمأنينتهُ إلى تدبيره والسكونُ والراحةُ والدعة عند العدم والوجود، انتظاراً لما قد دبَّره الحق وأتقنه واختاره لعبده، ومنهم من لم يتصل طَلَبُه بربِّه، فيطلب ربه، ثم إذا رأى محبوباً من محبوبات النفس مال إليه، وعلامةُ من اتصل طلبُه بربِّه أن يجده على الدوام مطلوباً له، فيتصل جميع طلبه بربه بلا التفاتةٍ إلى غيره، وفي الجملة فالتحقيقُ هو أن يتصل كُلُّ شيء من العبد بربِّه عبادته وعبوديته وطلبه، فيملك الحقُّ جميعه، ولا يملكه شيءٌ غيره من النفس والشيطان والمشتهيات والمحبوبات، فلا يملكه التدبير ولا الاختيار ولا الأشخاص ولا الأعراض، وذلك فضلُ الله يؤتيه من يشاء، فمن حقَّق الأول فقد حقق مشهد الإلهية، ومن حقَّق الثاني فقد حقَّق مشهد الربوبية، ومن حقَّق الثالث فقد حقَّق مشهد الكل الملهب للأفئدة، كالنار والجاذب لها، فقد يكون للعبد من كل واحد نصيب، فيتوهَّم أنه قد كمله، وتكميلُه هذا، والله أعلم. ومن إنشادات الحَزَّامي هذا في مراتب المحبة:

مَنْ كان في ظُلَمِ الدَّيَاجي سارياً
رَصَدَ النُّجوم وأوقد المِصْبَاحا
حتى إذا ما البَدْرُ أَرْشَدَ ضَوْؤُهُ
تَرَكَ النُّجومَ وراقب الإصباحا
حتَّى إذا انجابَ الظَّلامُ بأَسْرِهِ
ورأى الصَّباح بأُفْقِهِ قَدْ لاحا
تَرَكَ المَسَارحَ والكواكِبَ كُلَّها
والبَدْرَ وارتقبَ السَّنَا الوَضَّاحا

تُوفي الشيخ أبو العباس الحَزّامي في سنة إحدى عشرة وسبع مئة بدمشق رحمه الله.

ومَحَلَّةُ الحَزَّامين[٦] واسعةٌ كبيرة، وهي في شرقي واسط وبها مشهدان، أحدهما يُقال: به قبر عزرة بن هارون بن عمران، والثاني يقال: به قبر محمد بن إبراهيم ابن الحسن بن علي رضي الله عنهم، وعليه قبة عالية.

---

(١) هو وابنه إبراهيم من رجال التهذيب.

(٢) من رجال التهذيب.

(٣) وانظر أيضاً «الأنساب» ٤/ ١٢٩، ١٣٠.

(٤) مترجم في «معجم شيوخ الذهبي» ١/ ٢٩ برقم (٥)، و«الدرر الكامنة» ١/ ١٠٣.

(٥) طولوبغا: كلمتان تركيتان، معناهما: الثور الكامل.

(٦) ذكرها ياقوت في «معجم البلدان» (الحَزّامون).

* و[الجَرَامي] بجيم مفتوحة، ثم راء مخففة: صنفٌ من تمر اليمامة، جاء ذكرهُ فيما رُوي عن حفص بن المبارك، [عن] رجلٍ من بني سَدُوس، يُقال له: جرو[١]، قال: أتينا النبيَّ ﷺ بتمرٍ من تمرِ اليمامة، فقال: «أيُّ تَمْرٍ هذا؟» فقُلنا له: الجَرامي، فقال: «اللَّهمَّ بارك في الجَرَامي»[٢].

* قال: حَرَام.

قلت: بالفتح والإهمال.

قال: ابنُ عثمان، مدني هالك[٣].

قلت: وقال الشافعيُّ ويحيى بنُ مَعِين وغيرهما فيه: الحديث عن حَرام حَرام.

قال: وبنو حَرَام مدنيون، وهذا اسم رائجٌ في أهل المدينة.

قلت: ومنْ غير أهل المدينة زاهرُ بنُ حَرَام الأشجعي الصحابي، فقال هلال بنُ فياض[٤]: حدَّثنا رافعُ بنُ سلمة البصري، أنَّه سمع أباه، عن سالم، عن زاهر بن حَرَام الأشجعي رضي الله عنه ـ وكان بدوياً يأتي النبيَّ ﷺ بطُرْفَةٍ أو هَدِيَّة ـ وقال النبي ﷺ: «إنَّ لكلِّ حاضرةٍ بادية، وإنَّ باديةَ آل محمد زاهرُ بنُ حَرَام» سالم: هو ابنُ أبي الجَعْد. ورواه سعيد بن صفوان، عن ثابت، عن سالم بن أبي الجَعْد، عن النبي ﷺ، خالفه مَعْمَر، فرواه عن ثابت، عن أنس، قال: كان زاهرُ بن حَرَام يُهْدِي النبي ﷺ، فذكر نحوه[٥].

وقال عبدُ الله ابنُ الإمام أحمد في كتاب «العلل»[٦]: حدَّثني أبي، حدَّثنا وكيع بحديث سفيان، عن المغيرة ابن النعمان، عن هانئ بنِ حَرَام، قال: وجد رجلٌ مع امرأته رجلاً فقتله، فكُتب[٧] فيه إلى عمر، كذا قال وكيع: بن حَرَام، وكذا قال ابنُ آدم، وقال ابنُ مهدي: ابن حِزَام، صَحَّف[٨] عبدُ الرحمن، وإنما هو ابنُ حَرَام: انتهى. يعني: أنه بالراء[٩]، وقال البخاريُّ في «التاريخ»:

---

(١) هو جرو السدوسي، ويقال: جزء، ترجمه في الموضعين ابن الأثير في «أسد الغابة» ١/ ٣٣٠ و٣٣٦، والذهبي في «التجريد» ١/ ٨١ و٨٣، وابن حجر في «الإصابة» ١/ ٢٣٠ و٢٣٤.

(٢) أورده ابن الأثير في «أسد الغابة» ١/ ٣٣٠، وابن حجر في «الإصابة» ١/ ٢٣٠ من طريق حفص بن المبارك، به، ونسباه إلى ابن منده وأبي نعيم، وتحرف في «كنز العمال» ١٢/ (٣٥٣٢١) و(٣٥٣٢٢) و١٤/ (٣٨٣٢٦) إلى الجذامي، ووقع في «أسد الغابة» ١/ ٣٣٠: الجرام.

(٣) مترجم في «التاريخ الكبير» ٣/ ١٠١، و«تاريخ بغداد» ٨/ ٢٧٩، و«ميزان الاعتدال» ١/ ٤٦٨.

(٤) سقط «هلال بن» من «أسد الغابة» ٢/ ٢٤٦.

(٥) أخرجه عن معمر، بهذا الإسناد عبد الرزاق في «المصنف» (١٩٦٨٨)، ومن طريقه أخرجه أحمد ٣/ ١٦١، والترمذي في «الشمائل» ص١٢٠، ١٢١، وأورده من طرقه ابنُ حجر في «الإصابة» ٢/ ٥٤٢، وصححه.

(٦) ١/ ٢٠٨، وانظر ١/ ٨١.

(٧) لفظ «فكتب» سقط من «علل» أحمد ١/ ٢٠٨، ووضع محله إشارة استفهام، فليصحح.

(٨) لفظ «صَحَّف» سقط من «علل» أحمد ١/ ٢٠٨. فأثبت محققه بدله لفظ [وقال أبو]، وهو خطأ.

(٩) كذا ذكر المؤلف أن الصواب بالراء، وأن وكيعاً ويحيى بن آدم قالاه بالراء، وأن ابن مهدي صحفه، فقاله بالزاي، وهو الوارد في «علل» أحمد ١/ ٢٠٩، ويظهر أن الأمر بخلاف ما ذكر المؤلف وما في «العلل»، فابن مهدي إنما قاله بالراء كما نقل عبد الغني في «المؤتلف» ص٣٧، ٣٨، والدارقطني في «المؤتلف» ٢/ ٥٧٥، والأمير في «الإكمال» ٢/ ٤١٧. ولفظ عبد الغني: لم يقل حرام بالراء غير معجمة إلّا عبد الرحمن ابن مهدي. ولفظ الأمير: وابن مهدي يقول فيه حرام بالراء. وأورده الدارقطني في رسم حرام بالراء، وقال: قاله ابن مهدي، وقولهم يوافق ما ورد في «علل» أحمد ١/ ٨١، و«التاريخ الكبير» ٨/ ٢٣١، وبهذا يندفع قول المؤلف ـ فيما سيأتي ـ إنه لا يلتفت إلى تصويب الأمير للزاي لأنه اعتمد قول ابن مهدي، فابن مهدي إنما قاله بالراء، وإنما صوَّب الأمير الزاي اعتماداً على قول غيره مثل يحيى بن آدم ووكيع. أما ابن أبي حاتم فقد أورد هانئ بن حزام هذا في «الجرح والتعديل» ٩/ ١٠١، وقال: ويقال: ابن حرام.

قال وكيع ويحيى بن آدم: هانئ بن حرام[١]، وقال ابنُ مهدي، عن سفيان، عن مغيرة بن نعمان، عن هانئ بن حزام[٢]، وقال أحمد: وهم ابنُ مهدي. انتهى. وقاله الفريابي بالراء[٣]، لكن زاد بعد المغيرة رجلاً، فقال محمدُ بن يوسف: حدَّثنا سفيانُ الثَّوري، عن مُغيرة بن النعمان النَّخَعي، عن مالك بن أنس، عن هانئ بن حَرَام، أن رجلاً وجَدَ مع امرأته رجلاً فقتلهما أو قتله، فرفع ذلك إلى عمر بن الخطاب رضي الله عنه، فكتب إلى العامل في العَلَانية أن يُقاد منه، وفي السِّرِّ أن تُؤخذ منه الدِّيَة. مالكُ بنُ أنس هو: النَّخَعي الكوفي، فيُستفاد مع إمام دار الهجرة في المتفق والمفترق، وقد ذكرتُهما مع ثالثٍ في كتابي «شرح عقود الدرر في علوم الأثر»، ولا يُلتفت إلى تصويب الأمير قولَ من قال: هانئ بن حزام بالزاي، فإنه اعتمد قولَ ابن مَهْدي[٤] لجلالته، والله أعلم.

وفي التابعين حَرَام بنُ دَرَّاج، عن عُمر وعلي رضي الله عنهما، وعنه الزُّهري وغيره، ذكره الأميرُ بالراء[٥]، وقال: وقيل: حزام. انتهى. وبالزاي قاله البُخاريُّ، وابنُ أبي حاتم، وعبدُ الغني بنُ سعيد[٦]، وصححه عليُّ بن المُفَضَّل المَقْدسي في كتابه «المتشابه».

* قال: و[حِزَام] بزاي: حكيم بن حِزَام القُرشي.

قلت: الصحابيُّ المشهور[٧]، ولدته أمُّه في جوف الكعبة، ولا يُعرف لغيره، وهو ابنُ حِزَام بن خُويلد ابن أسد بن عبد العُزّى بن قصي، عُمِّر مئة وعشرين سنة، عاش منها مسلماً ستاً وأربعين سنة تقريباً، لأنه أسلم عام الفتح، وتُوفي سنة أربع وخمسين.

قال: وابنُه حِزَام[٨].

قلت: نفي مصعبٌ الزُّبيري هذا، فقال: لم يكن لحكيمِ بن حِزَام ابنٌ يُقال له: حزام. حكاه الأميرُ[٩] عن مصعب، وقال: وروى أبو الأحوص سَلَّام بن سُلَيم، عن عبد العزيز بن رُفَيع، عن عطاءِ بن أبي رباح، عن حِزَام بن حكيم بن حِزَام، عن أبيه حديثاً في البيوع[١٠]. انتهى. وقال البُخاري في «التاريخ»[١١]: أنكر مصعبٌ أن يكون لحكيمِ ابنٌ يُقال له: حِزَام. انتهى.

قال: وحِزَام بن دراع، عن عُمر.

قلت: كذا وجدتُه بخط المصنِّف: «ابن دراع» بالعين المهملة في آخره، وهو تصحيفٌ، إنما هو ابن دَرَّاج بالجيم، وقد ذكرتُه آنفاً[١٢]، وأشرتُ إلى الخلاف في اسمه.

قال: وحِزَامُ بنُ هشام[١٣].

---

(١) كذا في الأصل، والواقع في «التاريخ الكبير» ٨/ ٢٣١: حزام. قال محققه في هامشه: هكذا في قط، وعليه «صح» وبهامشها: حرام بالراء. وانظر التعليق السابق.

(٢) كذا في الأصل، وفي «التاريخ الكبير» حرام.

(٣) أورده من رواية الفريابي عبد الغني في «المؤتلف والمختلف» ص٣٧، ٣٨.

(٤) تقدم في التعليق رقم (٩) في الصفحة السابقة أن ابن مهدي إنما قاله بالراء، فانظره.

(٥) في «الإكمال» ٢/ ٤١٣.

(٦) البخاري في «التاريخ الكبير» ٣/ ١١٥، وابن أبي حاتم في «الجرح والتعديل» ٣/ ٢٩٧، وعبد الغني في «المؤتلف» ص٣٨.

(٧) مترجم في «سير أعلام النبلاء» ٣/ ٤٤.

(٨) من رجال التهذيب.

(٩) في «الإكمال» ٢/ ٤١٥، وقبله الدارقطني في «المؤتلف» ٢/ ٥٧٧.

(١٠) أخرجه النسائي ٧/ ٢٨٦ في البيوع: باب بيع الطعام قبل أن يستوفى، عن سليمان بن منصور، عن أبي الأحوص، بهذا الإسناد.

(١١) ٣/ ١١٦، ١١٧.

(١٢) في رسم (حَرَام) بالراء في هذه الصفحة، وذكرت هناك بعض مصادر ترجمته.

(١٣) مترجم في «التاريخ الكبير» ٣/ ١١٦.

قلت: يروي عن أبيه هشام بن حُبَيْش بن خالد الخُزَاعي.

قال: وحِزام بنُ إسماعيل[١]، مُعاصرٌ للثَّوري.

قلت: كوفي، روى عن الأعمش وعاصم الأحول وغيرهما، وعنه أبو النضر هاشمُ بنُ القاسم وغيره.

قال: وموسى بن حِزَام، ترمذي[٢].

قلت: نزل بلخ، حدَّث عنه البخاريُّ والترمذيُّ والنَّسَائي روى عن حسين الجُعفي وغيره، وآخرون[٣].

* قال: و[خُرّام] بخاء مضمومة[٤] وراء ثقيلة: أحمدُ ابنُ عبد الله بن خُرّام، شيخٌ للماليني، بصريٌّ يُوصف بالحفظ[٥].

قلت: كنيته أبو الحسن، تُوفي سنة ثمان وسبعين وثلاث مئة، وروى عنه أيضاً حمزةُ السَّهمي، وقال: سمعتُ أبا الحسن بن خُرّام الحافظ بالبصرة، يقولُ: سمعتُ أبا عبد الله بن جامع العدل يقولُ: يجب أن تنكروا علي، فهذا الساجي يُحَدِّث من كتب الناس، ويُلحق سماعه فيها.

قال: وعمرو بن حَمّويه بن خُرّام[٦].

قلت: كنيتُه أبو سعيد، حدَّث عن أبي جعفر بن المُنَادي.

* قال: و[خَرّام] بالفتح وزاي: محمد بن خضر بن خَرّام، ويُقال: ابن أبي خَرَّام[٧]، سمع البغوي.

قلت: وابنَ صاعد وغيرهما، وعنه إبراهيمُ البرمكي وغيره[٨].

* قال: و[خُزَام] بالضم والتخفيف: الشيخ أحمد مُقْرئ الجَنَائز يُلقَّب بالخُزَام، شاخ، ومات سنة إحدى وعشرين وسبع مئة.

* قلت: و[الحَزّام] بالمهملة المفتوحة، والزاي المشددة[٩]: أبو عمرو عثمانُ بنُ أبي بكر بن محمد الحَزَّام من أهل بُخارى، حدَّث عنه أبو المُظَفَّر عبدُ الرحيم ابنُ أبي سعد ابن السمعاني، ولم يسمع والده أبو سعد من[١٠] الحَزّام هذا شيئاً.

وأخوه نافعُ بنُ أبي بكر الطبيب الحَزّام البُخاري، سمع منه أبو المُظَفَّر أيضاً.

وأمُّ الخير فاطمةُ بنتُ نعمة بن سالم بن نعمة بن حسن الحِمْيري المصرية بنتُ ابن الحَزَّام، حدَّثت عن إسماعيل بن صالح بن ياسين، تُوفيت بمصر سنة ثمان وخمسين وست مئة.

* قال: حِرْز الله.

قلت: حِرْز، بكسر أوله، وسكون الراء، ثم زاي.

قال: الفقيه شهابُ الدين أحمدُ بنُ أبي بكر بن حرز الله السُّلَمي، حدَّثنا عن يحيى بن الحَنْبَلي، وخَطَبَ بجِسْرين.

* و[خُزَز] بخاء وزايين.

قلت: الخاء معجمة مضمومة، والزاي الأولى مفتوحة، وضمها بعضُهم، وليس بشيء.

---

(١) مترجم في «الجرح والتعديل» ٦/ ٢٩٨.

(٢) من رجال التهذيب.

(٣) انظر «الإكمال» ٢/ ٤١٥-٤١٧.

(٤) لم ينص على إعجامها، ونصَّ عليه الأمير في «الإكمال» ٢/ ٤١٩.

(٥) «الإكمال» ٢/ ٤١٩.

(٦) «الإكمال» ٢/ ٤١٩.

(٧) «الإكمال» ٢/ ٤١٩.

(٨) وذكر ابن حجر آخر في «التبصير» ١/ ٤٢٦.

(٩) ذكر السمعاني أنها نسبة لمن يحزم الكاغد بها وراء النهر، ويشد الحزم من الكاغد بعضها إلى بعض.

(١٠) في الأصل: «بن» هو خطأ.

قال: عَمَّار بن الخُزَر العُذْري[١]، قاضي جِسْرين، مات قبل الثلاثين وثلاث مئة.

قلت: حدَّث عن عَطِيَّة بن أحمد الجِسْريني وطائفة، وعنه والدُ تمام محمد بن عبد الله الرازي، وعبدُ الوهّاب الكلابي، وتقدم[٢].

قال: وخُزَز بن مُعَصّب[٣]، سمع بمصر محمد بن زبان.

وحسانُ بن عَتَاهية بن خُزَر التُّجيبي[٤]، مخضرم.

قلت: شهد فتح مصر، وصحب عمر رضي الله عنه، قاله ابنُ يونس.

ونافلتُه حسانُ بنُ عَتاهية بن عبد الرحمن بن حسان ابن عَتَاهية بن خُزَر بن سعد بن معاوية بن جعفر بن أسامة بن سعد التُّجيبي[٥]، أمير مصر لهشام بن عبد الملك ولمروان الحمار، سمع عطاء بن أبي رباح، قُتل سنة ثلاث وثلاثين ومئة.

قال: ومحمد بن خُزَز الطبراني[٦]، له تاريخٌ كبير، روى عن أحمد بن منصور وغيره.

قلت: وفي كلام ابنِ السمعاني ما يُشعر أنه براء في آخره[٧]، وقد تقدم[٨].

(١) «الإكمال» ٢/ ٤٥٦.
(٢) في رسم (الخزري) ص٤٨٧.
(٣) «الإكمال» ٢/ ٤٥٦.
(٤) «الإكمال» ٢/ ٤٥٦.
(٥) مترجم في «الإكمال» ٢/ ٤٥٦، وفي «ولاة مصر» ص١٠٧، وتحرف فيه خزز إلى خذذ، بذالين بدل الزايين، و«حسن المحاضرة» ١/ ٥٨٩ ولم يذكر نسبه.
(٦) في الأصل: الطبري، والمثبت من مطبوع «المشتبه» ص٢٢٥، و«مؤتلف» الدارقطني ٢/ ٧٢٣، و«الإكمال» ٢/ ٤٥٧.
(٧) لفظ ابن السمعاني صريحٌ في أنه بزايين، فقد قال في «الأنساب»: الخززي: بضم الخاء المعجمة والزايين بعدها، أولاهما مفتوحة.
(٨) في رسم (الخزري) براء ص٤٨٧.

وخُزَز بن عمرو بن معد يكرب الزَّبيدي، أسر أباه في بعض حروبه، ولم يَعْرِفه، فسأله العِتْقَ، فقال: لو كنتَ عمرو بنَ معديكرب ما فعلتُ. قال: أنا عمرو، وتعرَّف له، فخلَّى سبيله، ثم إنَّ عمراً قتل ابنَه خُزَزاً في بعضِ حروبه، ولا يشعر أنَّه ابنُه، ثم عرفه، وقال فيه:

يا أسَفا على خُزَزِ بن عَمرِو
ويا نَدَمي عليه ولَهْفَ نَفْسي
بُنَيٌّ كان لي عَضُداً وذُخْراً
إذا غُيِّبْتُ في كَفَني ورَمْسي
به فَخْرُ الفَوَارِسِ من زَبِيدٍ
كأنَّ جَبِينَهُ لألاءُ شَمْسِ

وقصتهُ مطوَّلة في الجزء الثاني من أخبار أبي العباس أحمد بن منصور اليشكري.

* قال: و[خَزَر] براء آخره.

قلت: والخاء المعجمة والزاي مفتوحتان.

قال: يوسف بن المبارك المُقْرئ، عن سهل بن صُقَير وغيره، لقبُه: خَزَر.

قلت: كذا وجدتُه بخط المصنِّف، وفيه نظر، فيوسفُ ابنُ المبارك المقرئ اثنان:

أحدُهما: رازي: وهو مُراد المصنف، لقبُه خَزَر[٩]، حدَّث عن نصرِ بن باب وغيره.

والثاني: بغدادي متأخر، وهو يوسفُ بنُ المبارك بن محمد بن أبي شيبة المقرئ[١٠] أبو القاسم الخَيَّاط الوكيل، قرأ على أبي العِزِّ القَلَانسي وطبقته، وحدَّث عن أبي عثمان ابن مَلَّة، قرأ عليه عليُّ بنُ أحمد الدّبّاس، وروى عنه عبدُ العزيز بنُ الأخضر، ادَّعي قراءتَه بالسبع على ابن

(٩) مترجم في «الإكمال» ٢/ ٤٥٥.
(١٠) مترجم في «معرفة القرّاء الكبار» ٢/ ٥٣٠.

سوار، فظهر خلافُه، فتُرك، تُوفي في شهر رجب سنة سبعين وخمس مئة.

وقول المصنِّف: عن سهل بن صُقير سهوٌ، إنما خَزَر الراوي عن سهل بن صُقَير، هو القاسمُ بنُ عبد الرحمن ابن خَزَر الفارقي، وكأنَّ المصنِّف ـ والله أعلم ـ نقل من «إكمال» الأمير، فسقطت عليه ترجمة، فقال الأميرُ[1]: يوسف بن المبارك المقرئ الراوي، لقبهُ خَزَر، حدَّث عن مهران بن عمر، ونصر بن باب، وغيرهما. والقاسمُ ابنُ عبد الرحمن بن خَزَر الفارقي، حدَّث عن سهل بن صُقَير الخِلَاطي، وإبراهيم بن إدريس العَمِّي، روى عنه أبو سليمان محمد بن الحسين بن علي الحراني وغيره. انتهى كلامُ الأمير، وممن حدَّث عن الفارقي هذا الحافظُ أبو أحمد عبدُ الله بن عدي، فقال: حدَّثنا القاسمُ ابنُ عبد الرحمن قاضي مَيَّافارِقين، حدَّثنا سهل، حدَّثنا الدراوردي، حدَّثنا زيدُ بنُ أسلم، عن عطاء بن يسار، عن زيد بن خالد رضي الله عنه، عن النبي ﷺ قال: «مَنْ صلَّى ركعتين لا يسهو فيهما غُفِر له» المحفوظُ زيد عن زيد، دون ذكر عطاءٍ بينهما. والله أعلم.

قال: ومحمدُ بن عُمر بن خَزَر الصُّوفي الهَمَذاني[2]، عن إبراهيم بن محمد الأصبهاني، وجَعْفَر الخُلْدي، وعنه الخليلي، وقال: كان قد نيَّف على المئة.

قلت: حدَّث ابنُ خَزَر الصوفي هذا بهَمَذَان، فقال: سمعتُ أبا منصور أحمد بن عبد الله الهَرَوي يقولُ: سمعتُ يحيى بن معاذ الرازي، يقول: بئس الصديقُ صديقٌ تحتاج أن تقول له: اذكرني في دعائك، وبئس الصديقُ صديقٌ تحتاج أن تعتذر إليه، وبئس الصديقُ صديقٌ تحتاج أن تعيش معه بالمداراة.

(١) في «الإكمال» ٢/ ٤٥٥، ٤٥٦.

(٢) مترجم في «الإكمال» ٢/ ٤٥٦.

* قال: الحربي، في الجيم.

قلت: يعني مرَّ، وهو بفتح أوله، وسكون الراء، وكسر الموحدة.

* الحَرَسْتي: بفتح أوله، وثانيه معاً، ثم سين مهملة ساكنة، ثم مثناة فوق مكسورة، وسكَّن الراء ابنُ الجوزي في «المحتسب»، ولم أره لغيره. وهي نسبةٌ إلى حَرَستا[3]، وهما قريتان بدمشق، فالكبرى فوق القابون، وهي قديمة، منها أبو مالك حماد بنُ مالك بن بسطام الدمشقي الحَرَسْتي[4]، حدَّث عن عبدِ الرحمن بن يزيد ابن جابر، والأوزاعي، وبلديِّه إسماعيل بن عبد الرحمن ابن عبيد من أهل حرستا.

وإسماعيل هذا[5] روى عن أبيه، عن مصعب بن سعد، وآخرون[6].

* و[الخَرْشَني] بخاء معجمة مفتوحة، وسكون الراء، ثم شين معجمة مفتوحة، ثم نون مكسورة: عُبيد الله بن عبد الرحمن الخَرْشَني[7]، روى عن مصعب ابن ماهان.

وعبدُ الله بن بَسِيل أبو القاسم الخَرْشَني، عن عبد الله ابن محمد البزاز فُوران، ذكره الخطيب في «التاريخ»[8] فيما حكاه ابنُ نقطة[9].

(٣) ويُنسب إليها الحرستاني، «الأنساب».

(٤) مترجم في «الإكمال» ٣/ ٩٨، و«الأنساب» ٤/ ١٠٦ (الحرستاني).

(٥) هو إسماعيل بن عبد الرحمن بن عبيد بن نفيع، ذكره في ترجمة أبيه عبد الرحمن السمعاني في «الأنساب» ٤/ ١٠٦.

(٦) انظر «استدراك» ابن نقطة ٢/ ٣٣٩، ٣٤٠، وحاشية «الإكمال» ٣/ ٩٨.

(٧) «الإكمال» ٣/ ٩٩.

(٨) ٩/ ٤٢٥.

(٩) في «الاستدراك» ٢/ ٣٤٠.

* و[الحَرْشَني] بحاء مهملة، والباقي كالذي قبله، نسبة إلى الحَرْشَنِيّة بدمشق، ما علمتُ منها راوياً.

* قال: الحُرْضي.

قلتُ: بضم أوله، وسكون الراء، ثم ضاد معجمة، والحُرْض: الأُشْنان.

قال: محمدُ بن منصور بن عبد الرحيم الأُشْنَاني، فهو الحُرْضي، روى عنه القاسمُ بنُ الصَّفّار.

قلت: وأبو المظفر عبدُ الرحيم بن السمعاني، كنيته أبو نصر، وقيل: أبو سعد، توفي في شعبان سنة سبع وأربعين وخمس مئة، وكان مولده في شهر ربيع الأول سنة ثمان وخمسين وأربع مئة[1].

قال: وأبو أحمد عبدُ الباقي بن عبد الجبار الحُرْضي الهروي[2]، صاحب أبي الوقت.

قلت: سمع منه ومن أبي الخير محمدِ بنِ أحمد الباغبان وغيرِهما، تُوفي في ذي القعدة، سنة ست وست مئة.

وأحمدُ بنُ أبي عُمر الحُرْضي السَّرخسي، تُوفي سنة سبع وخمسين وثلاث مئة.

وأبو بكر أحمدُ بنُ محمد بن محمد بن إبراهيم بن حمدون الأُشناني الحُرْضي، نيسابوري ثقة، تُوفي يوم عَرَفة سنة ست عشرة وأربع مئة.

وأبو محمد عبدُ الله[3] بنُ أبي القاسم عبد الرحمن بن محمد بن إبراهيم بن أحمد بن حمدويه بن عبد الوَهّاب ابن عبد العزيز بن ثابت بن أسلم البُنَاني الحُرْضي النيسابوري، حدَّث عن أبي العباس محمد بن يعقوب الأصم، وعنه أبو بكر الخطيب، تُوفي ببلده سنة ثمان عشرة وأربع مئة.

* قال: و[الحَوْضي] بواو: أبو عُمر الحَوْضي[4].

ثقة مشهور.

قلت: اسمه حفصُ بن عمر بن الحارث بن سخبرة النَّمري البصري، حدَّث عن حماد بن زيد وغيره، وعنه البخاريُّ وأبو داود، وصاعقة، وأبو خليفة الجُمَحي وآخرون، وروى النَّسائي، عن رجُلٍ عنه، تُوفي سنة خمس، وقيل: سنة ست وعشرين ومئتين، وهو منسوبٌ إلى الحَوْض: موضع بالبصرة.

* قال: الحُرْفِي.

قلت: بضم أوله، وسكون الراء، وكسر الفاء.

قال: الحسنُ بنُ جَعْفَر بغدادي، سمع أبا شُعيب الحَرَّاني وغيره.

قلت: هو أبو سعيد الحسنُ بنُ جعفر بن محمد بن الوضاح، وروى أيضاً عن جَعْفَر الفِرْيابي[5].

قال: وقبله موسى بنُ سَهل الوَشَّاء الحُرْفي[6]، شيخُ أبي بكر الشافعي.

قلت: روى عن ابن عُلَيَّة، ويزيد بن هارون والطبقة.

قال: وأبو القاسم عبدُ الرحمن بنُ عبيد الله الحُرْفي[7] الحَرْبي.

قلت: حدَّث عن أبي بكر النَّجَّاد، ومحمد بن الحسن النقاش، وغيرهما، وعنه أبو القاسم عليُّ بنُ أحمد بن البُسري، وعليُّ بن أحمد بن بيان، وغيرهما.

قال: وأبوه.

---

(١) مترجم في «سير أعلام النبلاء» ٢٠/ ٢٥٨.

(٢) مترجم في «تكملة المنذري» ٢/ برقم (٨٣٨).

(٣) مترجم في «الاستدراك» ٢/ ٣٧٢.

(٤) من رجال التهذيب.

(٥) مترجم في «الأنساب» ٤/ ١١٣.

(٦) مترجم في «الأنساب» ٤/ ١١٢.

(٧) مترجم في «سير أعلام النبلاء» ١٧/ ٤١١، ٤١٢.

قلت: أبو القاسم عبيد الله، روى عنه ابنه أبو القاسم عبد الرحمن، وفيه لطيفة: أبو القاسم، عن أبي القاسم، عن أبي القاسم.

قال: وجَدُّه.

قلت: هو عبدُ الله بنُ محمد بن الحسين.

قال: روى جَدُّه عن حمدان بن علي الوراق، فالحُرْفي بَيَّاع البُزُور.

قلت: الحُرْفُ المنسوبُ إليه أبو عمران موسى بنُ سهل بن كثير المذكور وغيره رستاقٌ من نواحي الأنبار.

* قال: و[الحُرَقي] بقاف.

قلت: مع فتح الراء.

قال: العلاءُ بنُ عبد الرحمن الحُرَقي[1]، مولى الحُرَقة، تابعي صدوق.

قلت: وأبوه عبدُ الرحمن بنُ يعقوب، تابعي، روى عن أبي هريرة، وابن عباس.

وجدُّه يعقوبُ الجُهَني، تابعي أيضاً، روى عن عُمر، وحذيفة، وعنه ابنُه عبد الرحمن.

وأبو المُفَضَّل شِبْلُ بنُ العَلَاء بن عبد الرحمن بن يعقوب الحُرَقي[2]، عن أبيه، وعنه محمدُ بن إسماعيل ابن أبي الفديك.

قال: والحُرَقة: بطنٌ من جهينة.

قلت: الحُرَقة في قول ابن الكلبي[3]: هو جُمَيس ـ قيَّده ابنُ حبيب بالجيم المضمومة[4] ـ ابن عامر[5] بن ثَعْلَبة بن مَوْدُوْعة[6] بن جُهينة، وقال ابنُ الكلبي: وعِدادُهم في بني مُرَّة بن عوف بن ذُبيان، وإنما سُمّوا الحُرَقة لأنهم أحرقوا بني سهم بن مُرَّة بالنَّبْل، وذكر أبو عُبَيد البكري أن جُمَيساً انطلق يتصيَّد، فرمى ظَبْياً وهو في يبيسٍ على شفير وادٍ عظيم، فأصاب سهمُه مَرْوَةً، فأورتْ ناراً في ذلك اليَبيس، فاحترق ذلك الوادي، فسُمُّوا الحُرَقة. انتهى.

ومنهم بطنٌ يقال لها: ضِرَام بنُ مالك بن كعب بن مالك بن ثعلبة بن الحُرَقة، منهم شهابُ بن جَمْرة، وفد على عُمر رضي الله عنه، فقال: ما اسمُك؟ قال: شهاب. قال: ابن من؟ قال: ابن جَمْرة. قال: ممن؟ قال: من الحُرَقة قال: من أي حُرَقة؟ قال: من بني ضرام. قال: من أين أقبلتَ؟ قال: من حَرَّة النار. قال: فأين تركت أهلك؟ قال: بلَظَى. قال عمر رضي الله عنه: أعوذ بالله من النار. ويحكَ، والله إنِّي لأظنُّ أهلَكَ قد احترقوا. قال: فانصرف، فوجد ناراً قد أحاطتْ بهم، فأطفأها. ذكره ابنُ الكلبي في «الجمهرة»[7].

* قال: و[الخِرَقي] بخاء مكسورة: أبو القاسم الخِرَقي[8]، شيخُ الحنابلة.

قلت: هو عُمر بنُ الحُسَين بن عبد الله بن أحمد البغدادي، نزيلُ دمشق، صاحبُ «المختصر» في الفقه، وله غيرُه من التَّصانيف، لكنه أودعها ببغداد، وسافر، فاحترقت، حدَّث عن أبيه أبي علي الحسين، تُوفي بدمشق سنة أربع وثلاثين وثلاث مئة، ودُفن خارج الباب الصغير بالقُرب من جامع الجَرّاح في حظيرة يزيد بن معاوية.

---

(١) هو وأبوه وجده من رجال التهذيب.

(٢) مترجم في «التاريخ الكبير» ٤/ ٢٥٧.

(٣) في «النسب الكبير» ٢/ ٧٢٧، ٧٢٨.

(٤) ذكره الوزير في «الإيناس» ص١٢٨، وهو بالحاء عند ابن الكلبي، وابن حزم في «جمهرته» ص٤٤٦.

(٥) في «جمهرة» ابن حزم ص٤٤٦: عمرو.

(٦) في «الإيناس»: جميس بن مودوعة.

(٧) ٢/ ٧٢٨، ٧٢٩.

(٨) مترجم في «سير أعلام النبلاء» ١٥/ ٣٦٣.

قال: ويحيى بنُ الفَضْل الخِرَقي، شيخٌ لابنِ خُزيمة.

وأبو علي الحسينُ بن عبد الله بن أحمد الخِرَقي الفقيه[١]، صاحب المَرْوَزي، والدُ صاحبِ «المختصر»، روى عنه الآجُرِّي.

قلت: وابنُه أبو القاسم كما تقدم، وأبو القاسم الطبراني وغيرهم. حدَّث أبو علي، عن أبي عمر الدُّوري وطائفة.

قال: وعبدُ العزيز بنُ جَعْفَر الخِرَقي[٢]، روى عنه أبو محمد الجوهري.

وعبدُ الرحمن بنُ علي الخِرَقي الدمشقي[٣]، روى نسخة أبي مسهر بقوله.

قلت: كان فقيهاً شافعياً من جلَّة العدول بدمشق، مُعيداً بالمدرسة الأمينية، وكان كثير التِّلاوة، له كل يومٍ وليلة ختمةٌ، حدَّث عن أبي الحسن عليِّ ابن الموازيني وغيره، تُوفي سنة سبع وثمانين وخمس مئة، وله ثمان وثمانون سنة.

وابنُه أبو الحسن عليُّ بنُ أبي محمد عبد الرحمن ابن علي بأن المُسَلَّم بن الحسين بن أحمد الخِرَقي[٤]، حدَّث عن نصر الله المصيصي وغيره، تُوفي سنة خمس وتسعين وخمس مئة.

قال: وأبو القاسم إبراهيمُ بنُ عمر الخِرَقي، عن الفريابي، وعنه أبو القاسم التَّنُوخي.

ومُسنِد أصبهان أبو الفتح عبدُ الله بنُ أبي العباس أحمد بن أبي الفتح القاسمي الخِرَقي الأصبهاني، مات سنة تسع وسبعين وخمس مئة[٥].

(١) مترجم في «تاريخ بغداد» ٨/ ٥٩، ٦٠.
(٢) مترجم في «تاريخ بغداد» ١٠/ ٤٦٢.
(٣) مترجم في «سير أعلام النبلاء» ٢١/ ١٩٦.
(٤) مترجم في «تكملة» المنذري ١/ برقم (٥٠٥).
(٥) مترجم في «سير أعلام النبلاء» ٢١/ ٩٠.

قلت: وله تسعٌ وثمانون سنة، حدَّث عن أبي محمد الدُّوْني وطبقته، وعنه أبو رشيد محمدُ بنُ الغَزّال، وعبدُ الغني المقدسي، وغيرهما.

قال: وأبوه مات سنة أربعين وخمس مئة.

وأبو طاهر عُمر بنُ محمد بن علي الدَّلَّال الخِرَقي الأصبهاني[٦]، عن ابن المُقْرئ، وعنه أبو عبد الله الخلال، بنسخة جُويرية.

قلت: تُوفي سنة ثلاث وخمسين وأربع مئة.

قال: وأبو العباس أحمدُ بنُ محمد بن أحمد الأصبهاني الخِرَقي، عن رجلٍ، عن السُّلَمي بـ«أربعيه»، وعنه السمعاني. أوردهما السمعاني في «الأنساب»[٧].

قلت: الرجلُ هو الحسنُ بنُ عمر بن يونس أبو علي.

وأبو بكر محمدُ بنُ أبي نصر بن أحمد بن عمر الخِرَقي القاشاني، محدِّث رحَّال، رافق أبا موسى المَدِيني، وحدَّث عن أبي علي الحسن بن أحمد الحداد، وطبقته. تُوفي بعد الثمانين وخمس مئة. وآخرون.

وقال ابنُ الجوزي: قال لنا شيخُنا أبو بكر بنُ عبد الباقي: الخِرَقِيُّون كانوا يبيعون الخِرَق، إذا أعوزَ الإنسانَ خِرقةٌ في ثوبٍ قَصَدَهم. انتهى.

* قال: و[الخَرَقي] بالفتحتين: نسبة إلى خَرَق، قرية كبيرة على بَريد من مَرْو. منها أبو بكر محمدُ بن أحمد بن أبي بشر الفقيه المتكلم الخَرَقي، سمع أبا بكر ابن خَلَف.

قلت: أسقط المصنِّفُ من نسبه رجلاً، فهو محمدُ بنُ أحمد بن الحسين بن أبي بشر الشافعي. وشيخُه أبو بكر هو ابنُ أحمد بن علي بن خَلَف الشِّيرازي. تُوفي الخَرَقي

(٦) مترجم في «الأنساب» ٥/ ٩١.
(٧) ٥/ ٩١.

هذا بقريته في شوال من سنة ثلاث وثلاثين وخمس مئة. قاله ابنُ الساعي[١].

قال: وأبو قابوس محمدُ بنُ موسى الـخَرَقي[٢]، سمع ابن المقرئ.

وأبو مذعور محمدُ بنُ عبيد الله الـخَرَقي[٣]، عن عليِّ بن خَشْرم.

قلت: وأبو محمدُ عبدُ الله بنُ عبد الرحمن بن محمد ابن ثابت بن أحمد الـخَرَقي قاضي خَرَق، حدَّث عن أبيه أبي القاسم الـخَرَقي وغيره، وعنه أبو سعد بنُ السمعاني، تُوفي في حدود الأربعين وخمس مئة[٤]. وتقدَّم ذكرُه وذكرُ أبيه وابنِ عَمِّه عبد الجبار في حرف الموحدة[٥] والمثلثة[٦].

* قال: و[الـخُرَفي] بضم أوله، ثم فتح وفاء[٧]، نسبة إلى خُرَفة: قرية بين سِنْجار ونصيبين، منها أبو العباس أحمدُ بن المبارك بن نوفل النَّصِيبي الـخُرَفي الـمُقرئ، وله تصانيف.

قلت: منها كتاب «أحكام القرآن»، و«تذكرة الألوف في معاني الحروف»، و«إيضاح العلل الـخَوَافي في معرفة العروض والقَوَافي»، وخَرَّج لنفسه أربعين حديثاً من «الصحيحين»، و«مسند» أحمد، وشرح معانيها، وله نظم ونثر، وكان فقيهاً شافعياً، وهو أولُ من درَّس بالمدرسة البشيرية بسِنْجار، سمع «صحيح» البخاري من محمدِ بن محمد بن سرايا البلدي، عن أبي الوقت، و«صحيح» مسلم من مودود بن كي أرسلان الـمَوْصلي، عن أبي الفرج يحيى بن مسعود الثقفي، عن أبي عبد الله الفُراوي، تُوفي سنة أربع وستين وست مئة. روى عنه بالإجازة أبو بكر الـمِقَصَّاتي شيخُ الـمُصَنِّف.

* قال: و[الـجُرْفي] بجيم.

قلت: مضمومة كالراء وتسكن، وبالسكون قيَّدهُ المصنِّف تبعاً لأبي العلاء الفَرَضي فيما وجدتُه بخطها[٨].

قال: أحمدُ بنُ إبراهيم الـجُرْفي، من جُرْف اليمن، سمع منه هبةُ الله الشيرازي الحافظ.

قلت: وجُرْف المدينة على ثلاثة أميال منها إلى جهة الشام[٩]، وهناك بئر جَمَل، وهو غير لَحْيِ جَمَل: الموضع الذي احتجم النبي ﷺ عنده، فإنَّ هذا بين مكة والمدينة، وهو إلى المدينة أقربُ، قيل: هو عقبة الجحفة. ولَحْيُ جَمَل أيضاً عدة، ذكرها ياقوتُ في «المشترك»[١٠].

* قال: و[الـخَزَفي] نسبة إلى بيع الـخَزَف.

قلت: هو بالزاي المفتوحة، كالخاء المعجمة أوله.

قال: أبو بكر محمدُ بنُ علي الراشدي السرخسي

---

(١) مترجم في «الأنساب» ٥/ ٩٠، ٩١.

(٢) مترجم في «الأنساب» ٥/ ٩٠.

(٣) مترجم في «الأنساب» ٥/ ٩٠.

(٤) مترجم في «الأنساب» ٥/ ٩١، وانظر فيه أيضاً من نسبته الخرقي، وانظر «الإكمال» ٣/ ٢٨٣.

(٥) رسم (الثابتي) ص١٧٣.

(٦) رسم (الثابتي) ص٣٨٠.

(٧) لم ينص الذهبي على إهمال أوله ولا إعجامه، وقد صرح بإعجامه في «تاريخ الإسلام» وفيات سنة ٦٦٤، وقيَّد الراء هنا بالفتح، لكنه قيَّدها بالسكون في «التاريخ»، وتابعه على ذلك السبكي في «الطبقات الكبرى» ٨/ ٢٩، وابنُ الجزري في «غاية النهاية» ١/ ٩٩، والسيوطي في «بغية الوعاة» ١/ ٣٥٥ و٣٩٠، وتابعوه أيضاً في تقييد آخره بالفاء، لكن الصفدي جعل آخره قافاً في ترجمته في «الوافي» ٧/ ٣٠٢. ولم يورد السمعاني هذه النسبة في «أنسابه» لا بالفاء ولا بالقاف، ولا أورد ياقوت اسم القرية في «معجمه».

(٨) وبالسكون قيَّده السمعاني في «الأنساب».

(٩) ذكر ياقوت أن الجُرف اسمٌ لأربعة مواضع. انظر «المشترك» ص١٠٠، و«معجم البلدان».

(١٠) ص٣٧٩، وقد ذكر أنَّ لَحْيَ جَمَل ثلاثة مواضع.

الـخَزَفي الفقيه، سمع أبا الفتيان الرواسي، مات سنة سبع وأربعين وخمس مئة[١].

وإلى ساباط الخزف ببغداد: أبو الحسن محمدُ بنُ الفضل الناقد الـخَزَفي[٢]، سمع البغوي، مات سنة اثنتين وثمانين وثلاث مئة.

قلت: هو ابنُ الفضل بن علي بن العباس بن الوليد، روى عنه أبو القاسم الأزهري.

وأبو شُجاع محمدُ بنُ محمد بن عبد الصمد بن عبد الرحمن الـخَزَفي[٣]، حدَّث ببُخارى عن أبي الحسن عليِّ بنِ محمد بن الحسين الخِذَامي[٤].

* قال: **حُرْفَة** بنُ ثعلبة، من العرب.

وحُرْفَة بن مالك، في بني يشكر. وآخرون.

قلت:

الأول: في تغلب، وهو ابنُ ثعلبة بن بكر بن حُبَيْب[٥] ابن عمرو بن غَنْم بن تغلب.

والثاني: ابنُ مالك بن ثعلبة بن غنم بن حُبيِّب[٦] ابن كعب بن يشكر.

وفي قضاعة: حُرْفَة بن حَزِيمة[٧] بن نَـهْد بن زيد بن ليث بن سُود بن أسلم بن الحاف بن قضاعة.

وفي تميم: حُرْفَة بن زيد بن مالك بن حنظلة بن مالك ابن زيد مناة بن تميم.

فهؤلاء الأربعة بضم الحاء المهملة، وسكون الراء، وفتح الفاء، وذكرهم القاضي أبو الوليد الكناني في تهذيب كتاب ابن حبيب بالقاف، وقال: كذا وقعت هذه الأربعة في النسخة حرقة، بالقاف، وذكرهن جمع الدارقطني بالفاء[٨]. انتهى.

* قال: و[**حُرقة**] بقاف.

قلت: والراء ساكنة.

قال: حُرْقةُ بنُ النعمان بن المنذر بن ماء السماء.

قلت: كذا وجدتُه بخط المصنِّف: ابن النعمان، وهذا سهو، إنما هي حُرَقة المشهورة بنتُ النعمان بن المنذر، ملك الحيرة، ذكرها الأميرُ في كتابه وغيره، لكن الأمير سكَّن الراء[٩] وتبعه المصنِّفُ فيما وجدتُه بخطه[١٠]، والمشهورُ تحريكُها بالفتح[١١]، وعليه قولُ الراجز:

نُقْسِمُ بالله نُسْلِمُ الحَلَقَة
ولا حُرَيْقاً وأُخْتَهُ الحُرَقَة[١٢]

فهما ولدُ النعمان بن المُنذر. قاله أبو نصر الجوهري[١٣].

---

(١) مترجم في «أنساب» السمعاني.

(٢) مترجم في «تاريخ بغداد» ٣/ ١٥٧. وتحرف فيه ساباط الخزف إلى الخزق بالقاف.

(٣) ترجمه ابن نقطة في «الاستدراك» ٢/ ٤٩٧.

(٤) يستدرك:

* **الخَرَّقي**: بتشديد الراء، بعدها قاف، نسبةً إلى خَرَّق: محلة ببيلقان، ذكرها ابنُ حجر في «التبصير» ٢/ ٤٩٧.

(٥) بضم الحاء مخفف، كما ضبطه ابن حبيب في «مختلف القبائل» ص٣١٩ (طبعة الجاسر).

(٦) بضم الحاء مشدد، كما ضبطه ابن حبيب ص٣١٩.

(٧) بحاء مهملة مفتوحة، كما ضبطه ابن حبيب ص٣١٨، وسيرد ضبطه فيما سيأتي ص٦٩٩.

(٨) في «المؤتلف والمختلف» ٢/ ٨١٦، ٨١٧، وذكرهنّ بالفاء ابنُ حبيب في «مختلف القبائل» ص٣١٩، والوزير في «الإيناس» ص١٠٧، ١٠٨.

(٩) في «الإكمال» ٢/ ٤٠٩، تبعاً للدارقطني في «المؤتلف» ٢/ ٨١٧.

(١٠) وتبع المصنفَ ابنُ حجر في «التبصير» ١/ ٤٢٨.

(١١) وشُكلت بالفتح في «مختلف القبائل» لابن حبيب ص٣١٩، وضبطها بالفتح الفيروزآبادي في «القاموس».

(١٢) هو في «الصحاح» و«اللسان» (حرق).

(١٣) في «صحاحه»، وأورد المؤلف هذا الوهم في كتابه المفرد «الإعلام بما وقع في مشتبه الذهبي من الأوهام» ورقة ٢٥/ ب.

وماءُ السماء المذكورُ لقبُ أمِّ المُنْذر والد النعمان، سُمِّيَت بذلك لجَمَالها، وقيل لولدها: بنو ماء السماء، وهم ملوكُ العراق. قاله الجوهريُّ أيضاً، وهي ماءُ السماء بنتُ عوف بن جُشَم، من بني النَّمِر بن قاسط. قرأتُ بخط إبراهيم بن عبد الله بن حصن الأندلسي، حدَّثني عبدُ الوهّاب بن الحسن، حدَّثنا عبدُ الله بن عتاب الزفتي، حدَّثنا مؤمل بنُ شهاب، حدَّثنا سيار، عن جعفر، سمعتُ مالك بن دينار يقولُ: لما قدم سعدُ ابنُ أبي وقاص رضي الله عنه القادسية دخَلَتْ عليه حُرَقة ابنةُ النعمان بن المنذر ملك الحيرة، فسلَّمت عليه، وحيَّته، وقالت له: إنا كُنَّا أهل هذا المِصر يُجْبى إلينا خَرَاجه، ويُطيعنا أهلُه، فصاح بنا صائحُ الدهر، فشَتَّتَ أمورَنا، يا سعدُ، إنَّه لم يكن قومٌ يحضر بهم حَبْرة، إلّا والدهرُ يعقبهم عَبْرة، حتى يأتي أمرُ الله على الفريقين بما أحب، فلما أرادت القيام من عنده قالت: أُحيِّيكَ بتحيةٍ كان كبراؤُنا يحيي بها أمراءَنا: لا جعلَ الله لكَ إلى لئيمٍ حاجة، ولا نَزَع عن عبدٍ صالحٍ نعمةً إلّا جعلَك سببَ رَدِّها عليه، ثم قامت، فكتب سعدٌ بهذا الكلام إلى عُمَر بن الخطاب رضي الله عنه، فلما قدم سعدٌ على عمر قال له: هيه يا سعد، أعدْ عليَّ ما قالت حُرَقَة ابنةُ النعمان.

* قال: و[حُرَقة] بالتحريك: العلاءُ بنُ عبد الرحمن مولى الحُرَقَة، وهي بطنٌ من جُهَيْنة.

قلت: إن أراد المصنِّفُ القبيلةَ صحَّ قولُه: وهي، وإلّا فالحُرَقة جُمَيس بن عامر، كما تقدم.

* قال: و[خِرْقة] بخاء مكسورة.

قلت: والراء ساكنة.

قال: خِرْقَةُ بن شعاب الكلبي شاعر، وغيره.

قلت: شعاب هذه نَقَطَ المصنِّفُ آخرها بواحدة تحت، فيما وجدتُه، وهو غلط، إنما هو شُعَاث بالمثلثة، وكذلك ذكرها الأميرُ[1]، وهي أُمَّ خِرْقة المذكور، واسمُ أبيه نُبَاتة[2]، من بني ليث بن بكر، ثم من بني كلب بن عوف.

وخِرْقة بن مالك بن حَجَل بن عمرو بن عوف بن كنانة، كان أبصر عربي تفرَّس في الجاهلية. قاله ابنُ الكلبي.

* قال: و[خَزَفَة] بفتحها وزاي.

قلت: الزاي مفتوحة أيضاً، تليها فاء.

قال: عليُّ بنُ محمد بن علي بن خَزَفَة الواسطي[3]، راوي «تاريخ» أحمد بن أبي خيثمة، عن الزعفراني، عنه.

قلت: الزعفراني محمدُ بن الحسين.

* و[حُزُقَّة] بمهملة وزاي مضمومتين، ثم قاف مشددة مفتوحة: فأنار بنُ عبد الله عتيقُ ابن الحُزُقَّة الموصلي، سمع من عبد المحسن بن عبد الله بن أحمد الطُّوسي ابن خطيب الموصل، واسمُ مولاه محمدُ بنُ إسماعيل بن غنيم بن الحُزُقَّة.

* قال: حُرَيث: كثير.

قلت: هو بضم أوله، وفتح الراء، وسكون المثناة تحت، تليها مثلثة.

* قال: و[حَرِيث] بفتح أوله.

قلت: وكسر ثانيه.

قال: أبو عبد الله محمدُ بنُ أحمد بن حَرِيث البُخاري[4]، حدَّث عنه محمدُ بنُ عيسى الطَّرَسُوسي.

---

(١) في «الإكمال» ٢/ ٤٠٩، والآمدي في «المؤتلف» ص١٤٥.

(٢) تحرف في «مؤتلف» الآمدي ص١٤٥ إلى نتافة.

(٣) مترجم في «سير أعلام النبلاء» ١٧/ ١٩٨.

(٤) ذكره في «الإكمال» ٢/ ٤٣٠، ٤٣١ نقلاً عن المستغفري.

* و[حُرَيب] بالضم وموحدة[١]: مُحْرِزُ بن حُريب الكلبي الذي استنقذ مروان يوم المرج.

* و[جُرَيب] بجيم: جُرَيْب بنُ سعد، في هذيل.

قلت: كذا وجدتُه بخط المُصنِّف، ولو أبدل لفظة «في» بلفظة «بن» كان أسلم، فهو جُرَيْبُ بن سعد بن هُذَيل، وكذا ذكره ابنُ الكلبي في «الجمهرة»[٢]، فقال: جُرَيب - بطن - بن سعد بن هُذَيل. وذكره الأميرُ[٣] وغيرهما، وقد ذكره المصنِّفُ على الصواب قبلُ في ترجمة الجُرَبي[٤]، فقال: ونسبةً إلى جُرَيب بن سعد بن هُذيل: عبد مناف الجُرَبي، شاعر. انتهى.

قال: ومحمدُ بنُ إسماعيل بن إبراهيم بن إسماعيل ابن جُرَيب الكلابي البَلْخي الزاهد، حَجَّ بعد العشرين وأربع مئة، وحدَّث.

قلت: سمع منه أبو بكر الخطيبُ، ونسبَه فزاد بعد إسماعيل بن جُرَيب فقال[٥]: ابن طور بن نالون[٦] بن جُرَيب أبو بكر، وقال: قدم علينا حاجاً. انتهى.

* و[جُرَيث] بمثلثة بدل الموحدة: أحمدُ بنُ عبد الرحمن بن محمد بن سعيد بن جُرَيْث[٧] بن مضاء أبو جعفر اللَّخْمي القُرطبي، قاضي الجماعة، سمع أبا جعفر البِطْرَوْجي وجماعة، وأخذ القراءات عن أبي القاسم بن رضا وغيره، روى عنه ابنُ دِحْيَة وغيره، تُوفي سنة اثنتين وتسعين وخمس مئة، عن نحو ثمانين سنة، وصنَّف في العربية[٨].

* قال: والخِرِّيت، بمثناة.

قلت: المثناة فوق آخره، مع كسر الخاء المعجمة، والراء المشددة.

قال: جماعة، وتمتاز باللام.

قلت: جاء مُنكَّراً، وهو عبدُ الله بن خِرِّيت[٩]، روى ابنُ بكير في «المغازي»، عن ابن إسحاق، حدَّثني عبدُ الله بن أبي نجيح، عن عبد الله بن عبيد بن عمير، عن عبد الله بن خِرِّيت، وكان قد أدرك الجاهلية، قال: لم يكن من قريش فخذ إلّا ولهم نادٍ معلومٌ في المسجد الحرام يجلسونه، وذكر حكاية الغلام البكري الذي تعلَّق بأستار الكعبة.

* قال: حُرَّة.

قلت: بضم أوله وفتح الراء المشددة تليها هاء.

قال: أبو حُرَّة[١٠] الرَّقَاشي.

قلتُ: اسمُه حَنِيفة، روى عن عمِّه، وعمُّه صحابي، قيل: اسمه حِذْيم بنُ حنيفة، حكاه عبدُ الله بن محمد البَغَوي من بلاغاته، وقيل: عامر بن عبيدة، وقيل: حكيم

---

(١) كذا ذكره الذهبي بالراء، وتابعه المؤلف هنا، وابن حجر في «التبصير» ١/ ٤٢٩، وقد قيَّده الدارقطني في «المؤتلف» ٢/ ٧١٧، والأمير في «الإكمال» ٢/ ٤٣١ حُزيب بالزاي، وبالزاي قيَّده أيضاً السمعاني في «الأنساب» (الحزيبي)، وتابعه ابن الأثير في «اللباب»، وابن حجر نفسه في نسبة الحزيبي في «التبصير» ٢/ ٤٩٨، ولم يشر إلى وقوعه بالراء في الأسماء.

(٢) ١/ ١٨٨ (طبعة العظم).

(٣) في «الإكمال» ٢/ ٤٣١.

(٤) ص٤٦١ من هذا الجزء.

(٥) في «تاريخ بغداد» ٢/ ٥٥، وتصحف فيه جُريب إلى حُريب.

(٦) مثله في «تاريخ بغداد» وفي «الإكمال» ٢/ ٤٣١: قالون.

(٧) تصحف في «تكملة» ابن الأبار ١/ ٨٩ إلى حريث، وفيه بعده زيادة عاصم.

(٨) مترجم في «تكملة» المنذري ١/ برقم (٣٣٨).

(٩) ذكره الأمير معرفاً في «الإكمال» ٢/ ٤٣٢، وذكر ابنُ حجر في «التبصير» ١/ ٤٣٠ آخر منكراً هو حريش بن خِرِّيت، لكنه ذكره معرفاً في «التقريب» وهو الوارد في «الإكمال» ٢/ ٤٣٣.

(١٠) من رجال التهذيب، وشكله محقق «تهذيب الكمال» ٧/ ٤٥٦ بفتح الحاء، وهو خطأ.

ابن أبي زيد، وقيل: حنيفة كاسم ابن أخيه المذكور، له حديثٌ في «سنن» أبي داود[١]، عن عَمِّه مرفوعاً: «فإنْ خِفْتُم نُشُوزهنَّ فاهجُروهنَّ في المضاجع».

قال: وجماعة.

قلت: منهم أبو حُرَّة البصري، واصلُ بنُ عبد الرحمن[٢]، عن الحسن، وعنه هشيم[٣].

* قال: و[خُرَّة] بمعجمة: يعقوب بن خُرَّة الدَّبَّاغ[٤]، عن ابن عيينة، ضُعِّف.

وبهاء الدولة خُرَّة فيروز بنُ عضد الدولة البُويهي[٥].

وأبو نصر أحمدُ بنُ محمد بن عمر بن خُرَّة، عن أبي بكر الحيري، وطائفة.

قلت: أسقط المصنِّفُ من نسبِه رجلين، فهو أحمدُ بنُ محمد بن عمر بن ممشاذ بن سُسُّويه بن خُرَّة بن مهران ابن شَنْبة بن آذة[٦] الإصطخري الأصبهاني، حدَّث عنه أبو سعد أحمدُ بنُ محمد البغدادي. وقد ساق المصنِّفُ نسبه كاملاً إلى سسويه في حرف السين المهملة.

وأبو بكر أحمد بن علي بن خُرَّة.

* قال: و[جُرَّة] بجيم مضمومة: يزيدُ بنُ الأخنس ابن حبيب بن جُرَّة السُّلَمي، له صحبة.

قلت: ولأبيه الأخنس بن حبيب ـ وقيل: ابن الحباب ـ صحبة. وكذا لولده معن بن يزيد صُحبة، قيل: شهد الثلاثةُ بدراً، تفرَّد بذلك يزيدُ بنُ أبي حبيب وعُدَّ وهماً.

* قال: و[جِرَّة] بكسرها: السؤومُ بنْتُ جِرَّة، أعرابية[٧].

قلت: هي أم يعمر بن الشداخ بن عوف بن كعب بن عامر بن ليث بن بكر بن عبد مناة.

* قال: حُرثان: بالضم، جماعة.

قلت: ثانيه راء ساكنة، ثم مثلثة مفتوحة، وبعد الألف نون[٨].

* قال: و[خَرْبان] بخاء معجمة وبموحدة.

قلت: الخاء مفتوحة، وتكسر أيضاً.

قال: خَرْبان بنُ عبيد الله الأصبهاني[٩]، عن محمد بن بُكير.

قلت: وعنه عبدُ الله بن أبي داود.

قال: والسَّرِيُّ بنُ سهل بن خَرْبان الجُنْدَيْسَابوري[١٠]، شيخُ الطَّسْتي.

قلت: روى السَّرِيُّ هذا عن يحيى بن أبي عبيدة بحر ابن فروخ المسكي مسائل نافع بن الأزرق لابنِ عَبَّاس، رواها عنه الطَّسْتي المذكور، وهو أبو الحُسين[١١] عبدُ الصمد بنُ علي بن محمد بن مُكرم بن الطَّسْتي.

---

(١) برقم (٢١٤٥) في النكاح: باب في ضرب النساء.

(٢) من رجال التهذيب.

(٣) وانظر «الإكمال» ٢/ ٤٣٤.

(٤) «الإكمال» ٢/ ٤٣٥، و«ميزان الاعتدال» ٤/ ٤٥٢.

(٥) كذا في الأصل، والصواب أنَّ خُرَّة فيروز هو جلال الدولة ابن بهاء الدولة بن عضد الدولة، كما في ترجمته في «سير أعلام النبلاء» ١٧/ ٥٧٧، لكن تحرف فيه خُرَّة إلى جرد، وكذا تحرف في مصادر ترجمته.

(٦) ساق نسبه هذا كاملاً ابن نقطة في «الاستدراك» ٢/ ٤٠٩، وكذلك ساق الذهبي نسبه في رسم (سُسّويه) الآتي ٢/ ٤٥، لكن ابن نقطة سماه هناك: محمد بن أحمد بن محمد بن عمر. فتابعه المؤلف حين أورده في رسم (شَنْبة) ٢/ ١٧٩، فانظره مع التعليق عليه.

(٧) انظر «الإكمال» ٢/ ٤٣٥، ٤٣٦.

(٨) انظر ««مؤتلف» الدارقطني ٢/ ٧٢٧-٧٣١، و«الإكمال» ٢/ ٤٣٦، ٤٣٧.

(٩) «الإكمال» ٢/ ٤٣٧.

(١٠) «الإكمال» ٢/ ٤٣٧.

(١١) في الأصل: أبو الحسن، وتصويبه من ترجمته في «سير أعلام النبلاء» ١٥/ ٥٥٥.

قال: والقاضي أحمدُ بنُ إسحاق بن خَرْبان[١] النهاوندي، عن ابنِ داسة وغيره.

قلت: وعنه أبو بكر البَرْقاني، تُوفِّي بالبصرة في حدود سنة عشر وأربع مئة.

وأبو عبد الله محمدُ بنُ حَرْب بن خَرْبان الواسطي النَّسَائي، عن أبي معاوية الضَّرير وغيره، وعنه البخاريُّ ومسلم وأبو داود، مات سنة خمس وخمسين ومئتين. قيد جَدَّه ابنُ نُقطة[٢] بفتح الخاء المعجمة، وسكون الراء، ثم موحدة، ووجدتُه بخطِّ أبي القاسم ابن عساكر محركاً بفتح الراء مهمل الأول، وذكره المصنِّفُ في حرف السين المهملة والنون[٣]، لكن لم يُسَمِّ جدَّه.

وأبو القاسم عبدُ الله بنُ محمد بن خَرْبان البغدادي[٤]، عن الهيثم بن سهل التُّسْتري، وعنه أبو زرعة أحمدُ بنُ الحُسَين الرازي.

* قال: **الحَرُوْرِي**.

قلت: بفتح أوله، وضم الراء، وسكون الواو، تليها راء ثانية مكسورة، نسبة إلى طائفةٍ من الخوارج نزلوا حَرُوراء بظاهر الكوفة، فنُسِبوا إليها.

قال: نَجْدةُ، وأصحابه.

قلت: هو نَجْدَةُ بن عامر الحَنَفي الحَرُوري زائغٌ من رؤوس الخوارج، وهو صاحبُ الكتاب يسأل فيه ابنَ عبَّاس عن مسائلَ أجابه ابنُ عباس عنها.

وفي طبقته نَجْدَةُ الحَنَفي، عن ابن عباس أيضاً، وهو نَجْدَة بن نُفَيع الحَنِفي مجهول، روى عنه قاضي مرو عبدُ المؤمن بن خالد الحَنَفي، عن ابن عباس أيضاً.

* قال: و[**الحَزَّوَّري**] بزاي وواو ثقيلة.

قلت: هما مفتوحتان كأوله.

قال: أبو جعفر محمدُ بنُ إبراهيم بن يحيى بن الحكم ابن الحَزوَّر الثقفي الحَزَّوَّري[٥] الأصبهاني، صاحبُ لُوَين.

قلت: وحدَّث أيضاً عن يعقوب الدورقي، وغيرهما، وحدَّث أيضاً عن أبيه إبراهيم بن يحيى الحَزَّوَّري، وإبراهيم هذا حدَّث عن أبي داود الطيالسي وغيره.

* قال: و[**الخَرُوْري**] بخاء معجمة وفتحها ومكررتين.

قلت: هما راءان، الأولى مضمومة، والثانية مكسورة، بينهما الواو ساكنة.

قال: أبو طاهر محمدُ بن الحسين الخُوارزمي الخَرُوْرِي، شاعرٌ بعد الأربع مئة.

قلت: ذكره الأمير[٦]، وقال: شاعرٌ قدم بغداد، أنشدنا عنه أبو الحسين عاصمُ بنُ الحسن العاصمي الشاعر بيتين من شعره. انتهى. ولم أره في «تاريخ بغداد» للخطيب، لكن روى الخطيبُ، عن العاصمي هذا بيتين هما:

هذا هِلالُ الفِطْرِ حالي حالُهُ
والناسُ في مَلْهىً لَدَيْه ومَلْعَبِ
هو في الهواءِ شَبيهُ جِسْمي في
ولَهُمْ بهِ كَمَسَرَّةِ الواشِينَ بي

* قال: و[**الحَرُوْري**] بحاء مهملة كالأول: أحمد بنُ خالد الحَرُوْري الرازي، عن محمد بن حُمَيد، وعنه

(١) مترجم في «تاريخ بغداد» ٤/ ٣٦، وتحرف فيه إلى «حرمان».
(٢) في «الاستدراك» ٢/ ٤١٢.
(٣) رسم (النَّسَائي).
(٤) مترجم في «تاريخ بغداد» ١٠/ ١٧٤ وتحرف فيه إلى خرمان بالميم بدل الموحدة.
(٥) مترجم في «الإكمال» ٣/ ٣٢، و«الأنساب» ٤/ ١٣١.
(٦) في «الإكمال» ٣/ ٣٢.

الحسينُ بنُ علي حُسَيْنَك التميمي، وغيره، قال ابنُ ماكولا[١]: لستُ أدري إلى أي شيء يُنْسَب.

* أبو الحَرَم: ظاهر.

قلت: هو بفتح أوله والراء معاً، وآخره ميم، ومن ذلك أبو الحَرَم مكيُّ بنُ أبي القاسم عبدِ الله بن معالي ابن عبد الباقي البغدادي المأموني، سمع من سعيد بن البَنَّاء، وأبي الوقت، وطبقتهما، وحدَّث، تُوفي في المحرم سنة ثلاث وتسعين وخمس مئة ببغداد[٢].

* قال: و[الحُرُم] بضمتين: أبو الحُرُم رَجَبُ بن مذكور الأكَّاف[٣]، سمع ابنَ الحصين وذويه.

قلت: هو رَجَبُ بنُ مذكور بن أرنب، روى عنه أحمد بنُ عبد الدائم المَقْدسي في «مشيخته»، وكنَّاه هكذا، وكذلك كنَّاه عُمر بنُ علي المقدسي، و[أبو] محمد الزكي عبد العظيم المُنْذري[٤]، وقال: ويُقال: أبو عُثمان، تُوفي في شهر رمضان سنة تسع وثمانين وخمس مئة ببغداد.

* قال: و[حَزْم] بزاي ساكنة.

قلت: مع فتح أوله.

قال: حَزْم بن أبي حَزْم القُطَعي[٥].

قلتُ: اسمُ أبيه مهران، روى حزمٌ عن الحسن ومعاوية بن قُرَّة، وعنه جماعة، منهم ابنُ أخيه محمدُ بنُ يحيى بن أبي حَزْم القُطَعي.

قال: وأبو الحَزْم جَهْوَر، رئيس قُرطبة ومُدبرها.

(١) في «الإكمال» ٣/ ٣١.

(٢) مترجم في «تكملة» المنذري ١/ برقم (٣٧٣).

(٣) سيرد ذكره في رسم (رَجَب) ص٨٨٧.

(٤) في «التكملة» ١/ برقم (٢٠٩)، وهو مترجم في «سير أعلام النبلاء» ٢١/ ٢٢٩.

(٥) من رجال التهذيب.

قلتُ: هو جَهور بن محمد بن جهور بن عبيد بن محمد بن الغمر، وزير المنصور محمدِ بنِ أبي عامر، مات في صفر سنة خمس وثلاثين وأربع مئة[٦].

قال: وآخرون.

قلت: منهم أبو الحَزْم الراوي عن جابر بن زيد، اسمه عبيد، كنَّاه الحسين بن محمد، فيما قاله ابنُ منده.

وأبو الحَزْم خَلَفُ بن عيسى بن سعيد الخير الأندلسي ابنُ أبي درهم، قاضي وَشْقَة، محدِّث، حدَّث عن أبي بكر محمد بن عمر بن عبد العزيز بن القُوطِيَّة وغيره[٧].

* قال: الحَرِيمي.

قلت: بفتح أوله، وكسر الراء، وسكون المثناة تحت، وكسر الميم.

قال: ابن اللَّتِّي، وغيره.

قلت: أراد المصنِّفُ ـ والله أعلم ـ بابن اللَّتِّي مُسند عصره أبا المُنجّى عبد الله بن عمر بن علي بن زيد بن اللَّتِّي الحَرِيمي البغدادي، روى عن أبي الوقت وسعيد ابن البَنَّاء، وطائفة، وحدَّث ببغداد ودمشق وحلب والكَرَك، وروى عنه خلقٌ آخرهم أبو العباس أحمدُ بنُ أبي طالب الحجار، وتُوفي ابنُ اللَّتِّي سنة خمس وثلاثين وست مئة في أواخر عشر التسعين[٨].

أخبرنا أبو هريرة، أخبرنا ابنُ أبي طالب، أخبرنا عبدُ الله بن عمر، أخبرنا أبو القاسم سعيدُ بن البنّاء قراءةً عليَّ وأنا حاضر، أخبرنا عاصمُ بنُ محمد سماعاً، أخبرنا عبدُ الواحد بن محمد، أخبرنا محمدُ بن مَخْلد، حدَّثنا طاهر بن محمد، حدَّثني أبي، أخبرني إبراهيم،

(٦) مترجم في «سير أعلام النبلاء» ١٧/ ١٣٩ و٥٢٥.

(٧) مترجم في «جذوة المقتبس» ص٢٠٧ برقم (٤١٨).

(٨) مترجم في «سير أعلام النبلاء» ٢٣/ ١٥.

حدَّثني موسى بن عُقْبة، عن نافع، عن ابن عمر رضي الله عنهما، قال رسول الله ﷺ: «يقومُ النَّاسُ يوم القيامة لربِّ العالمين حتى يَغِيبَ أحدُهم في رَشْحِهِ إلى أنصافِ أُذُنيه»[1]. حديث صحيح عال. وإبراهيمُ هو: ابنُ طهمان.

ووالدُ أبي الـمُنَجَّى المذكور عمرُ بنُ علي الـحَرِيمي، سمع من أبي الوقت، وسعيد بن البَنَّاء، وهذه الطبقة.

وأخوه أبو بكر محمدُ بنُ علي، سمع من ابن البَنَّاء أيضاً وطبقته.

وابنُه عبدُ الرحمن بن محمد بن علي الـحَرِيمي، سمع أيضاً من ابن البنّاء وطائفة، وتُوفي سنة إحدى وست مئة[2].

قال: نسبتُه إلى الـحَرِيم الطاهري في الجانب الغربي.

قلت: من بغداد في أعلاها.

قال: به منازلُ طاهرِ بنِ الحسين الأمير وآلِه، وكان مَنْ لجأ إليه أمن، فسمِّيَ بالـحَريم.

وأما حَرِيمُ دار الخلافة، فهو مقدارُ ثُلثِ بغداد، عليه سورٌ نصف دائرة من دجلة إلى دجلة في الجانب الشرقي، في السور باب الغَرَبَة[3]، ثم بابُ سوق التَّمْر، بابٌ شاهقُ البناء أُغلق من أول خلافة الناصر، ثم باب البدرية، ثم باب النُّوبي، وفيه العَتَبَة التي يُقبّلها الملوك والرسل، ثم باب النصر، وهناك كانت تُنحر الضحايا، ثم باب المراتب.

قلت: أسقط المصنِّفُ من أبواب سور الـحَرِيم باباً بين باب النوبي وباب النصر، وهو بابُ العامة، ويُقال له أيضاً: باب العَمُّوريَّة، ويمتدُّ قريبَ ميلٍ ليس فيه بابٌ إلّا باب بستانٍ قُرب المنظرة التي تُنْحر تحتها الضحايا، ثم يليه بابُ المراتب[4].

قال: وهذا الحريمُ مشتملٌ على محال وأسواق وأدوار للناس، فهو مدينة كبيرة. وبين دور الرعية ودار الخلافة أيضاً سور.

قلت: والحريمُ أيضاً: قريةٌ باليمامة لبني العنبر بن عمرو بن تميم.

وأيضاً: موضعٌ بالحجاز، كانت فيه وقعةٌ بين كنانة وخزاعة.

ووادٍ في ديار بني نُمير.

وموضعٌ في ديار بني تَغْلب[5].

وحَرِيمُ بنُ جعفي بن سَعْد العشيرة بطنٌ، منهم الحكم ابنُ نُمير بن راشد الـجُعْفي الـحَرِيمي، شهد القادسيّة.

* قال: و[الـخُزَيمي] بمعجمتين.

قلت: الأولى مضمومة، والزاي مفتوحة.

قال: إمام الأئمة محمدُ بنُ إسحاق بن خُزَيمة السُّلمي الـخُزَيمي.

قلت: هو الإمام أبو بكر صاحبُ التَّصانيف، روى عن نصر بن علي الجهضمي، ومحمدِ بن بشار، وعلي ابن حجر، وهذه الطبقة، وعنه حافدُه أبو طاهر محمدُ ابنُ الفضل بن محمد الـخُزَيمي، وآخرون. وروى عن أبي طاهر الـخُزَيمي المذكور زاهرٌ الشَّحّامي وطائفة.

---

(١) أخرجه أحمد ٢/ ١٣، والبخاري (٦٥٣١)، ومسلم (٢٨٦٢)، وغيرهم.

(٢) مترجم في «تكملة» المنذري ٢/ برقم (٨٥٣).

(٣) في مطبوع «المشتبه» (ص٢٣٠ طبعة مصر) زيادة: «على دجلة»، وذكرها ياقوت في «المشترك» ص١٢٩، وقال في «المعجم»: وهو قرب دجلة جداً.

(٤) ذكر هذه الأبواب كلها ياقوت في «المعجم» مادة (الحريم)، و«المشترك» ص١٢٩، ١٣٠.

(٥) هذه المواضع ذكرها ياقوت في «المشترك» ص١٣٠.

قال: وأبو بكر محمدُ بنُ علي بن محمد بن علي بن خُزَيمة النَّسَوي الخُزَيمي[١] العَطَّار، عن جَدِّه أبي عبد الرحمن ابن خُزَيمة، وعنه ابنُه الحاكم أبو الفتح سعد، وسعدٌ من شُيوخ عبدِ الرحيم ابنِ السمعاني.

قلت: ومن شيوخ أبيه أبي سعد ابنِ السمعاني، وقال: تُوفي بنَسَا سنة ثمان وستين وخمس مئة[٢].

وفيما ذكره المصنِّفُ من هذه الترجمة التي وجدتُها بخطِّه أمور.

منها قولُه: «عن جَدِّه أبي عبد الرحمن» يريد به جدَّه لأبيه، وليس كذلك، إنما هو جدُّه لأمه، نصَّ عليه ابنُ نقطة[٣] وغيرُه.

ومنها الزيادةُ في نسب أبي بكر هذا من جدِّه أبي محمد إلى آخره. وإنما محمدُ بنُ علي بن خُزَيمة هو جدُّ أبي بكر لأُمِّه أبو عبد الرحمن المذكور[٤].

ومنها قولُه: «العطار» جعله صفةً لأبي بكر، وإنما هو صفةُ جَدِّهِ لأُمِّه أبي عبد الرحمن المذكور[٥].

ومنها قولُه: وابنُه الحاكم أبو الفتح، وإنما الحاكم صفةٌ لأبيه أبي بكر[٦].

وقد اضطرب في ذلك أبو العلاء الفَرَضي، فقال فيما وجدتُه بخطه: وأبو بكر محمد بن علي الخُزَيمي، حدَّث عن جَدِّه لأمه أو جَدِّه الأعلى محمدِ بن علي بن خُزَيمة العَطَّار. انتهى.

وقد ذكره[٧] أبو بكر ابنُ نقطة، فقال[٨]: فهو أبو عبد الرحمن محمدُ بنُ علي بن خُزَيمة الخُزَيمي العَطَّار، حدَّث عن أبي القاسم عبد الله بن محمد بن إبراهيم الصُّنْدوقي.

والحاكم أبو بكر[٩] محمد بن علي، روى عن جَدِّه لأمه أبي عبد الرحمن محمد بن علي بن خُزَيمة، حدَّث عنه محمد بنُ عبد الخالق المِيْهني.

وابنه أبو الفتح[١٠] سعدُ بنُ محمد بن علي بن محمد الخُزَيمي، من أهل نَسَا، حدَّث عن جَدِّه أبي عبد الرحمن الخُزَيمي أيضاً، سمع منه أبو سعد السمعاني أيضاً، وقال: تُوفي بنَسَا سنة ثمان وستين وخمس مئة[١١]. انتهى.

---

(١) ترجمه السمعاني في «الأنساب» ٥/ ١١٥ (الخُزَيمي)، وقال: توفي سنة عشر وخمس مئة.

(٢) هذا وهمٌ وقع فيه المؤلف لأنه نقل من نسخة من «استدراك» ابن نقطة فيها سقط أو تحريف، فنصُّ ابن نقطة الذي نقل منه المؤلف ـ وسيذكره فيما سيأتي، وهو في «الاستدراك» ٢/ ٣٤٣ ـ: «سمع منه أبو سعد السمعاني، وقال: توفي بنسا سنة ثمان وستين وخمس مئة» وأبو سعد السمعاني إنما توفي سنة اثنتين وستين، أي: قبل المذكور بست سنوات، فإما أن يكون قد سقط لفظ «ابن» قبل أبي سعد، ويكون القول قولَ ابنِهِ عبد الرحيم بن السمعاني، وإما أن أبا الفتح توفي سنة ثمان وخمسين، بدل ثمان وستين، نعم أبو الفتح سعد هذا هو من شيوخ أبي سعد السمعاني، كما ذكر في «الأنساب» ٥/ ١١٥.

(٣) في «الاستدراك» ٢/ ٣٤٣، لكن السمعاني لم ينص على أن أبا عبد الرحمن جد أبي بكر لأمه، وظاهر سياقه يدل على أنه جده لأبيه.

(٤) هذه الزيادة في نسبه أثبتها السمعاني في ترجمته في «التحبير» ٢/ ١٩١، و«الأنساب» ٥/ ١١٥.

(٥) بل هي أيضاً صفة لأبي بكر، ذكرها السمعاني في ترجمته في «التحبير» ٢/ ١٩١، و«الأنساب» ٥/ ١١٥.

(٦) لم يذكر السمعاني صفة الحاكم لأبي بكر لا في «الأنساب» ولا في «التحبير»، وإنما ذكرها ابن نقطة، كما سينقل عنه المؤلف قريباً.

(٧) في «الإعلام بما وقع في مشتبه الذهبي من الأوهام» ورقة ٢٦/ أ: وقد جَوَّده.

(٨) في «الاستدراك» ٢/ ٣٤٣.

(٩) هذا النقل أيضاً عن ابن نقطة.

(١٠) هذا النقل عن ابن نقطة أيضاً.

(١١) ذكرت في التعليق رقم (٢) في هذه الصفحة أن في هذه الجملة التي نقلها المؤلف هنا سقطاً أو تحريفاً، فانظره.

وقد وجدتُ بخط بعضِهم: أخبرنا الحاكم الزكي العالم أبو بكر محمدُ بنُ علي بن محمد الخُزَيمي النَّسَوي بها بقراءتي عليه في منزله وهو يسمع، قال: أخبرنا والدُ جَدِّي أبو عبد الرحمن محمدُ بنُ علي بن خُزَيمة، قراءةً عليه وأنا أسمع في شهور سنة سبع وعشرين وأربع مئة، قال: أخبرنا الفقيه أبو القاسم عبدُ الله بن محمد[١] ابن إبراهيم الصندوقي، قال: أخبرنا أبو محمد أحمدُ بنُ محمد بن حبيب النَّسَوي، في مسجده، قال: حدَّثنا حُمَيد ابن زنجويه النَّسَوي، فذكر كتاب «الآداب» له[٢] بكماله.

قال: وأبو عبد الله الحسينُ بنُ إسماعيل الأنصاري، الخُزَيْمي، من ولد خُزَيمة بن ثابت الخوارزمي الشَّشْدَانِقي، سمع من طائفة، وقُتل في أخذ خوارزم في الوقعة بظاهر خوارزم في صفر سنة ثمان عشرة.

قلت: وست مئة[٣]، وله ثلاث وستون سنة، سمع من الرشيد أبي بكر أحمدَ بنِ إبراهيم بن محمد الشَّبَذي الأبيوردي، وغيره، وعنه ابنُ شيخه المذكور الرشيد أبو الفضائل محمدُ بنُ أحمد بن إبراهيم الشَّبَذي.

والشيخ أبو محمد عبدُ الله بنُ إقبال بن سيف بن معلَّى الخُزَيمي، حدَّث عن أبي طاهر الخُشُوعي، مات سنة سبع وثلاثين وست مئة[٤].

* قال: و[الخُرَيمي] براء: موسى بن عامر الخُرَيمي[٥] الدمشقي، راوية الوليد بن مسلم، يروي عنه ابنُ جوصا.

قلت: وأبو داود وغيرهما، كنيتُه أبو عامر، تُوفي في ذي الحجة سنة خمس وخمسين ومئتين.

وأبوه أبو الهَيْذام عامر بن عمارة بن خُريم المُرِّي أميرُ عرب الشام، كان رأسَ القيسية وفارسَهم لما هاجت العصبية والأهواء بينهم وبين اليمانية في سنة خمس وسبعين ومئة، وقُتل بين الفريقين بشر كثير، تُوفي أبو الهَيْذام سنة ثلاث وثمانين ومئة[٦].

قال: ومحمدُ بن سعيد بن عمرو بن خُريم الخُرَيمي[٧]، عن دُحَيم، وهشام بن عَمّار.

ومحمدُ بنُ أحمد بن أبي جَحُوش، الخُرَيمي[٨]، خطيبُ دمشق، شيخ لتمام.

قلت: كنيتُه أبو جَحْوش، حدَّث عن محمدِ بن يزيد ابن عبد الصمد الدمشقي وغيره.

* و[الجُرْثُمي] بجيم مضمومة، وسكون الراء، تليها مثلثة مضمومة: شديدُ بنُ قيس بن هانئ بن جُرْثُمة الجُرْثُمي[٩] اليَزَني، عن قيس بن الحارث المرادي، وعنه يزيدُ بنُ أبي حبيب، وقد ذكره المصنِّف في ترجمة جُرْثُمة.

---

(١) في الأصل «أحمد» والتصويب من نص «استدراك» ابن نقطة الآنف، ومن «التحبير» ٢/ ١٩١.

(٢) ذكر إسناد هذا الكتاب السمعاني في «تحبيره» ٢/ ١٩١، لكن فيه أن أبا عبد الرحمن هو جدُّ أبي بكر لا والد جده، كما هو مذكور هنا.

(٣) في مطبوع «المشتبه» (ص٢٣٠ طبعة مصر): ٥١٨، وهو خطأ، لأن شيخه الشبذي المذكور مات سنة ٥٩١، كما هو في ترجمته في «المشتبه» رسم (الشبذي)، مع أنها وردت في الأصل الخطي للكتاب: «سنة ثمان عشرة»، وهو ما ورد في طبعة ليدن ص١٥٩.

(٤) مترجم في «تكملة» المنذري ٣/ برقم (٢٩١٩).

(٥) من رجال التهذيب، ونسبته إلى خُريم بن عمرو بن الحارث الذي يُقال له: خُريم الناعم. انظر «جمهرة» ابن الكلبي ٢/ ١٠٩، و«جمهرة» ابن حزم ص٢٥٢.

(٦) مترجم في «جمهرة» ابن الكلبي ٢/ ١٠٩ (طبعة العظم)، و«جمهرة» ابن حزم ص٢٥٢، و«تهذيب» ابن عساكر لبدران ٧/ ١٧٦-١٩٣.

(٧) مترجم في «الإكمال» ٣/ ٢٤٣، و«الأنساب».

(٨) مترجم في «الإكمال» ٣/ ٢٤٣، و«الأنساب».

(٩) مترجم في «الأنساب» ٣/ ٢٢٠ (الجرثمي)، و«الإكمال» ٣/ ١٤٢. وسيرد ذكره في رسم (جُرْثُمة) الآتي ص٧٠٠.

* والـجُوَيْمي: بجيم مضمومة، ثم واو مفتوحة، ثم مثناة تحت ساكنة[١]: أبو عبد الله محمدُ بنُ إبراهيم الـجُوَيْمي، حدَّث بعَدَن عن أبي الحسن عليِّ بن جهضم.

والـجُوَيمي أيضاً شاعرٌ، روى عنه أبو عبد الله محمدُ ابنُ علي بن المسلم بن الحمامي من شعره، ومنه:

عفيفٌ عن الجاراتِ لا يَعْرِفُ الـخَنَا
ولكنْ لِـخَلّاتِ الـمَحَاوِيجِ لامـحُ

أنشده أبو طاهر السِّلَفي في «معجم السفر» عن ابن الحمامي المذكور[٢].

* قال: الـحَرِيْف.

قلت: بفتح أوله، وكسر الراء، وسكون المثناة تحت، تليها فاء.

قال: أبو الـحَرِيف عُبيد الله بنُ ربيعة السُّوائي، تابعي، روى عنه سعيدُ بنُ السائب الطائفي، ذكره الدُّولابي[٣] بمهملة، وذكره الجارودي بمعجمة.

* و[الـخَرِيف] بمعجمة وفاقاً: قيسُ بنُ صعصعة ابن أبي الـخَرِيف، عن أبيه.

قلت: كذا وجدتُه بخط المصنِّف، وقيس بن صعصعة لا أعرفه، وإنما المعروفُ عُمر بن قيس، عن صعصعة بن أبي الـخَرِيف، رويناه من حديث أبي عبد الله الحسين بن إسماعيل الـمَحاملي، حدَّثنا أبو الأشعث، حدَّثنا محمدُ ابنُ بكر، حدَّثنا عُمر بن قيس، عن صعصعة بن أبي الـخَرِيف، سمعتُ أبي يحدِّث عن جَدِّي قال: أقبلتُ أنا وأخي والنبيُّ ﷺ يؤمُّ الناسَ بالـخَيْف من مِنى في صلاة الغَدَاة، وقد صلَّينا الصُّبْحَ في منازلنا، فتخلَّفْنا حتى فرغَ من صلاتِه، فلما انصرف، قال: «عليَّ بهذين الرجُلَين» فأُتي بنا، فقال: «ما منعكُما أن تُصَلِّيا مع الناس؟» قالا: كُنَّا صلَّينا في رحالنا، فوجدناكُم تصلُّون، فكففنا حتى صَلَّيْتُم، قال: «فإذا صلَّى أحدُكُم في رَحْلِه فوجدَ النَّاسَ يُصَلُّون، فَلْيُصَلِّ بصلاتهم، وليجعلْ صلاتَه في بيته نافلة» تابعه محمدُ بنُ محمود بن محمد السَرَّاج. عن أحمد بن المقدام بنحوه، وعُمر بن قيس هو أبو حَفْص الـمَكِّي سَنْدل[٤].

واختُلف عليه فيه، فرواه البُرساني عنه، كما تقدم وخَرَّجه الطبراني في «معجمه»[٥] في ترجمة ابن أبي الـخَرِيف، فقال: حدَّثنا الحسين بنُ السَّمَيْدع الأنطاكي، حدَّثنا موسى بنُ أيوب النَّصِيبي، حدَّثنا عبدُ العزيز بنُ الزبير، عن عُمر بن قيس، عن صعصعة بن السُّوائي، عن ابن أبي الخريف، عن أبيه، عن جَدِّه، قال: أتيتُ أنا وأخي رسولَ الله ﷺ وهو في مسجد الـخَيْف، فصَلَّى، وقد صلَّينا المكتوبةَ في البيت، فلم نصلِّ معهم. الحديث، وحدَّث به أبو عمرو عثمان بن السَّمّاك، عن عليِّ بن إبراهيم الواسطي، حدَّثنا الحارثُ بن منصور، حدَّثنا عُمر بن قيس، عن صعصعة، عن أبي الـخَرِيف، عن أبيه، عن عمه، وجدِّه، قالا: حَجَجْنا مع رسول الله ﷺ حَجَّة الوداع، فصلَّينا بمِنى في منازلنا، ثم أتينا المسجد، فأصَبْنا رسول الله ﷺ والناسَ يصلُّون، وذكر الحديث، وفي روايةِ الطبراني ما يُشعر أن أبا الـخَرِيف الأول المختلف فيه هو هذا الثاني اضطُرب فيه، ويُقويه

---

(١) نسبة إلى جُويم: مدينة بفارس. انظر «معجم» ياقوت.

(٢) وانظر من نسبته الجويمي أيضاً في «استدراك» ابن نقطة ٣/ ٣٤٤، و«معجم» ياقوت، و«التبصير» ٢/ ٥٠٠.

(٣) في «الكنى» ١/ ١٤٦.

(٤) من رجال التهذيب.

(٥) «الكبير» ٢٢/ (٩٤٧)، وأورده الهيثمي في «مجمع الزوائد» ٢/ ٤٤، وقال: وابن أبي الخريف وأبوه لا أدري من هما.

أنَّ عُبيد الله بن ربيعة أبا الخريف السُّوائي، روى عن يزيد بن عامر السوائي، وقال معن بن عيسى القزاز: حدَّثني سعيدُ بنُ السائب الطائفي، عن نوح بن صعصعة، عن يزيد بن عامر، قال: قال لي رسولُ الله ﷺ: «إذا جِئْتَ الصَّلاةَ فوجدتَ الناسَ في الصلاةِ فَصَلِّ معهم وإن كنت قد صلَّيت، تكونُ تلك نافلة، وهذه مكتوبة»[١].

وحديثُ يزيد هذا خَرَّجه ابنُ حبان في «صحيحه»[٢] فقال: أخبرنا أحمدُ بنُ علي بن المثنى، حدَّثنا محمد بن الصَّبّاح الدولابي، حدَّثنا هُشيم، أخبرنا يعلى بن عطاء، عن جابر بن يزيد بن الأسود العامري، عن أبيه، قال: شهدتُ مع رسول الله ﷺ حَجَّتَه، فصلَّيتُ معه صلاةَ الصُّبح في مسجد الـخَيْف من مِنى، فلما قضى صلاتَه إذا رجلين في آخر الناس، لم يُصَلِّيا، فأُتي بهما ترعد فرائصُهما، وذكر الحديث.

وحدَّث به التِّرمذي في «جامعه»[٣]، عن أحمد بن مَنِيع، حدَّثنا هشيم، فذكره، وقال: هذا حديث حسنٌ صحيح.

وخَرَّجه أبو داود[٤] لشعبة، عن يَعلى بن عطاء، تابعهما حَمَّادُ بنُ سَلَمة والثَّوريُّ وأبو عَوَانة وغيرهم، عن يَعْلي[٥].

خالفهم الـحَجَّاج بنُ أرْطاة، فرواه أبو خالد الأحمر عنه، عن يَعْلى بن عطاء، عن أبيه، عن عبد الله بن عمرو قال: أبصر النبيُّ ﷺ رَجُلَين في مسجد الـخَيْف في أُخريات الناس... الحديث.

* قال: و[**الـخُرَيف**] بالضم ضياءُ ابنُ الـخُرَيْف، عن قاضي المرستان، وغيره.

قلت: هو أبو علي ضياءُ بن أبي القاسم بن أبي علي ابن الـخُرَيف، تُوفي في شوال سنة اثنتين وست مئة[٦].

* قال: و[**الـحُرَيف**] بمهملة مضمومة: أحمد بن الـحُرَيف الدلَّال صاحبنا.

* و[**خُرَيق**] بخاء معجمة وقاف[٧]: الزُّبَير بن خُرَيق، جَزَري[٨]، روى عن أبي أمامة وغيره.

* وأما **خَرْبَق**.

قلت: بفتح الخاء المعجمة، وسكون الراء، ثم موحدة مفتوحة، تليها القاف.

قال: فمعدوم في الأسماء.

قلت: وُجد في الكنى، وهو أبو خَرْبق سَلَامة بن رَوْح بن خالد بن عَقيل الأيلي[٩]، ابن أخي عُقَيل[١٠]، روى عنه، وعنه يونس بنُ عبد الأعلى وغيره، كنَّاه حمزةُ بنُ محمد كذلك، فيما سمعه منه عبدُ الغني بنُ سعيد[١١]، وذكر المصنِّف في «الميزان»[١٢] أن البخاري

---

(١) أخرجه أبو داود برقم (٥٧٧) في الصلاة: باب فيمن صلى في منزله ثم أدرك الجماعة.

(٢) برقم (١٥٦٣).

(٣) برقم (٢١٩) في الصلاة: باب ما جاء في الرجل يصلي وحده ثم يدرك الجماعة.

(٤) برقم (٥٧٥) في الصلاة: باب فيمن صلى في منزله ثم أدرك الجماعة يصلي معهم.

(٥) أخرجه من طريق الثوري عن يعلى أحمد ٤/ ١٦٠، ١٦١، والحاكم ١/ ٢٤٤، ٢٤٥، ومن طريق أبو عوانة عن يعلى أحمد ٤/ ١٦٠، ١٦١.

(٦) مترجم في «تكملة» المنذري ٢/ رقم (٩٣٢).

(٧) سيعيد الذهبي هذا الرسم والآتي بعده في حرف الخاء المعجمة ص٧٨٧.

(٨) «الإكمال» ٣/ ١٣٧.

(٩) من رجال التهذيب.

(١٠) وهو عُقَيل ـ بالضم ـ بن خالد بن عَقِيل ـ بالفتح ـ الأيلي، من رجال التهذيب أيضاً.

(١١) فيما ذكره في كتابه «المؤتلف والمختلف» ص٥٤.

(١٢) ٢/ ١٨٣.

كنَّاه كذلك، والذي وجدتُه في «التاريخ» بخطِّ الحافظ أُبَيّ النَّرسي أبو خُرَيق بضم أوله[١]، وكذلك هو في «الكنى»[٢] لمسلم بالضم، وبعد الراء المفتوحة مثناة تحت ساكنة، وكنَّاه ابنُ منده في «الكنى» أبا خريتق، وهذا غريب. والله أعلم. تُوفي سلامة سنة سبع وتسعين ومئة.

* و[خِرْنِق] بكسر الخاء المعجمة، وسكون الراء، ثم نون مكسورة[٣]: الخِرْنِق الشاعر، اسمُه سعيدُ بنُ ثابت ابن سويد بن النعمان الأنصاري[٤]، جدُّه صحابي أُحُدِي.

* و[خَرَنَّق] بفتح الثلاثة، مع تشديد النون[٥]: خالدُ ابنُ خَرَنَّق، رأي عليَّ بن أبي طالب مُنصرفه من صِفِّين. قيَّده ابنُ نُقطة[٦] كذلك، وذكر أنه نقلَه من خط الخطيب حاكياً له عن أبي نُعيم أنه قاله في «تاريخ أصبهان»[٧].

* و[حَرِيق] بمهملة مفتوحة، وكسر الراء، تليها مثناة تحت ساكنة[٨]: أبو الحسين عليُّ بن حَرِيق المخزومي البَلَنْسي شاعر أندلسي. ذكره ابن نقطة[٩].

* قال: حَرِيش، جماعة[١٠].

قلت: هو بفتح أوله، وكسر الراء، وسكون المثناة تحت، تليها شين معجمة.

(١) الذي في مطبوع «التاريخ الكبير» ٤/ ١٩٥: أبو خَرْبَق.
(٢) ورقة ٣٥ (نسخة الظاهرية المصورة في دار الفكر).
(٣) سيذكر الذهبي هذا الرسم في حرف الخاء المعجمة ص٧٨٧، فلا داعي لاستدراكه هنا.
(٤) «الإكمال» ٣/ ١٣٨.
(٥) سيعيده المؤلف ص٧٨٨ في حرف الخاء المعجمة.
(٦) في «الاستدراك» ٢/ ٤١١.
(٧) نعم هو في «تاريخ أصبهان» ١/ ٣٠٧، لكن شكل فيه بكسر الخاء والنون وسكون الراء.
(٨) سيعيده المؤلف في حرف الخاء المعجمة ص٧٨٨.
(٩) في «الاستدراك» ٢/ ٤١١.
(١٠) انظر «الإكمال» ٢/ ٤١٩-٤٢٢.

* قال: و[حُرَيْس] بالضم ومهملة: حُرَيس بن بشير، شيخٌ للثوري، فرد[١١].

قلت: روى سفيانُ عنه، عن أبيه: أنَّ أخوين قُتلا بصِفِّين، فورَّث عليٌّ أحدَهما من الآخر.

* قال: و[جُرَيس] كذلك بجيم: عبدُ الرحمن بن جُريس[١٢]، كوفي، عن التابعين.

قلت: روى عن حَمَّاد بنِ أبي سليمان وغيره، وعنه طَلْقُ بنُ غنام وغيره.

وأخوه عَوْفُ بن جُرَيس[١٣]، عن أبي بُرْدة بن أبي موسى، وعنه ابنا عُيَيْنة: سفيان، وإبراهيم.

* قال: و[حَرِيس] بحاء مفتوحة: حَرِيس بن جَحْجَبَا في نسب الأنصار.

قلت: كذا وجدتُه بخط المُصنِّف، ومنه نقلتُ، وهذا تصحيفٌ، فلو قال المصنِّفُ: حريس في نسب الأنصار إلّا ابن جَحْجَبا، كان مستقيماً، فابنُ جَحْجَبا حريش بالشين المعجمة، ليس في الأنصار حريش بمعجمه سواه. روى الدارقطني[١٤]، عن الزبير بن بكَّار أنه قال: ليس في الأنصار حريش غير الحريش بن جَحجَبا، والحريش هذا جدُّ أنس بن مالك، وما سوى ذلك فهو الحريس بالسين، ورواه أبو بكر الخطيب، عن الزبير، ولفظُه: ليس في الأنصار كلها الحَرِيش إلّا الحَرِيش بن جَحْجَبا، وما بقي فهو الحَرِيس بالسين غير معجمة. وعلَّقه الأميرُ في «الإكمال»[١٥]، ولفظُه: فقال الزُّبير بن

(١١) مترجم في «التاريخ الكبير» ٣/ ١٣٢، و«الإكمال» ٢/ ٤٢٢، ٤٢٣.
(١٢) «التاريخ الكبير» ٥/ ٢٦٨، و«الإكمال» ٢/ ٤٢٣.
(١٣) «الإكمال» ٢/ ٤٢٣.
(١٤) في «المؤتلف والمختلف» ٢/ ٦١٠.
(١٥) ٢/ ٤٢٢.

بكَّار: كلُّ من في الأنصار حريس إلّا حريشَ بن جَحْجَبا. انتهى. وهو في تهذيب كتاب ابن حبيب لأبي الوليد الكناني، ولا أعلم في ذلك خلافاً. والله أعلم.

* قال: و[جَرِيش] بالمعجمتين.

قلت: لو قال المصنِّفُ: وبجيم ومعجمة؛ كان أسلم.

قال: جَرِيش، صنمٌ كان في الجاهلية.

قلت: ذكره ابنُ الكلبي في «الجمهرة»[1] في بني عمرو بن حنظلة بن مالك بن زيد مَنَاة بن تميم بن مُرَّ، وعمرو هو البَرَاجم، فقال: عبدُ قيس بن خُفَاف بن عبد جَرِيش بن مُرَّة بن عمرو الشاعر، وجَرِيش صنمٌ نسبه إليه. وابنه جُبيلة، وله يقول عبد قيس:

أُجُبَيْلُ إنَّ أباكَ كارِبُ يَوْمِهِ
فإذا دُعِيتَ إلى المَكَارِمِ فاعْجَلِ

* قال: و[حِرْبِش] بحاء مهملة مكسورة، وموحدة ساكنة، ومعجمة: حِرْبش في بني العنبر.

وحربش بن نُمير، في بني أسد.

قلت: كذا وجدتُ هذه الترجمة بخط المصنِّف، وقولُه: وموحدة ساكنة، غلطٌ، إنما الراءُ ساكنة، والموحدة مكسورةٌ، تليها الشين المعجمة، وكذلك قيَّده ابنُ ماكولا[2]، وقاله ابنُ حبيب[3]، وغيرهما.

* قال: حَزْرَة، في الكنى.

قلت: ويأتي في الأسماء أيضاً، وهو بفتح أوله، ثم زاي ساكنة، ثم راء مفتوحة، ثم هاء، ومن الأسماء محمدُ ابنُ حَزْرة بن عبد الوهّاب الأندلسي، عن ابن وضاح، مات سنة سبع وثلاث مئة، فيما ذكره أبو القاسم ابن مَنْده في «المستخرج»، وقال ابنُ يونس في «تاريخه»: محمد بن حَزْرة بن عبد الوارث أبو عبد الله المهري من أهل البَهْنَسَا من صعيد مصر، مشهور، يروي عن يُونس بن عبد الأعلى، تُوفي في شعبان سنة أربع عشرة وثلاث مئة. وكما ذكره ابنُ يونس ذكره أبو القاسم بنُ مَنْده أيضاً في «المستخرج» فيمن تُوفي في سنة أربع عشرة، فجعله ها هنا من أهل بَهْنَسَا، وفيما قبلُ جعله أندلسياً، فهما عنده اثنان. والله أعلم.

وقال ابنُ يونس: حَزْرة[4] بنُ عبد الوارث بن عبد السلام بن موسى بن عبد الملك المهري، من أرض صعيد مصر، يُكنى أبا الحسن، حدَّث.

وقال أيضاً: حَزْرة بن محمد بن حَزْرة بن عبد الوارث، يروي عن أبيه، عن جدِّه حَزْرة، وعن مؤمل بن اليسع[5]، وغيرهما، تُوفي بالبَهْنَسَا سنة ست وثلاثين وثلاث مئة، قاله في «التاريخ»[6].

* قال: و[جَزَرة] صالح بن محمد جَزَرة الحافظ. فرد.

قلت: تقدم ذكره في ترجمة الجَزَري[7].

* قال: حَزْمَة بنتُ قيس[8]، أخت فاطمة بنت قيس الفهرية، تزوجها سعيد بنُ زيد.

قلت: هي بفتح الحاء المهملة، وسكون الزاي، وفتح الميم، ثم هاء، صحابية.

---

(١) ١/ ٣٢٩ (طبعة الأستاذ العظم).

(٢) في «الإكمال» ٢/ ٤٢٤.

(٣) في «مختلف القبائل ومؤتلفها» ص٣٦٤ (طبعة حمد الجاسر).

(٤) مترجم في حفيده حزرة الآتي في «الإكمال» ٢/ ٤٦٠.

(٥) في «الإكمال»: مؤمل بن القاسم، وذكر محققه أنه في نسخة أخرى كما ذكره المؤلف هنا.

(٦) وانظر أيضاً «الإكمال» ٢/ ٤٦٠، ٤٦١.

(٧) ص٤٨٥.

(٨) مترجمة في «أسد الغابة» ٧/ ٦٤.

* و[حُزْمة] بضم أوله: في قول الشاعر[١]:

أَعْدَدْتُ حُزْمةَ وهي مُقْرَبَةٌ
تُقْفَى بقُوتِ عيالِنا وتُصَانُ

حُزْمةُ: اسمُ فرسه.

* قال: و[خَزْمة] بخاء.

قلت: مفتوحة، والزاي ساكنة.

قال: الحارث بن خَزْمة، شهد بدراً.

وعبد الله بن ثعلبة بن خَزْمة. وغيرهما من الصحابة.

* و[خَزَمة] بالحركة: الحارث بن خَزَمة أبو بشير، قال الطبري: بدري، وقال أيضاً: خَزْمة بن خَزَمة، من القواقل شهد أُحُداً.

ونَهِيْك بن أوس بن خُزَيمة، شهد أُحُداً.

قلت: كذا وجدتُ هذه الترجمة بخط المصنِّف، ومنه نقلتُها، وفيها عدةُ أوهام: منها أنَّ الرجل الثالثَ أبا بشير هو الحارثُ بن خَزْمة الذي ذكره المصنِّفُ أول، فجعلَهما اثنين، وهما واحدٌ اختُلف في اسم أبيه، فقيل: بسكون الزاي، وقيل: بفتحها، وقيل: خُزَيمة بالتصغير، وقد ذكره المصنِّفُ على الصواب في «التجريد»[٢]، وحكى الأقوال الثلاثة في اسمِ أبيه، وكنَّاه أبا بشير، وقال: بدري أُحدي، تُوفي سنة أربعين بالمدينة. انتهى.

ومنها قوله: وقال أيضاً ـ يعني: الطبري: خَزْمة بن خَزَمة، فوهم على الطبري في ذاك، إنما هو بالتصغير، خُزيمة بن خَزَمة بن عدي، من القواقلة لا أعلمُ في اسمه خلافاً، وعلى الصواب حكاه ابنُ ماكولا[٣] عن الطبري، وذكره كذلك محمدُ بنُ سعد، وابن عبد البَرِّ[٤] وابنُ الجَوزي، وغيرُ واحد، منهم المصنِّف في «التجريد»[٥]، فقال: خُزَيمة بن خَزَمة بن عدي، من القواقلة، شهد أُحُداً. انتهى.

ومنها قوله: ونَهِيك بن أوس بن خُزيمة، وهذا خطأ، إنما جَدُّ نَهيك هذا خَزمة، وهو والد خُزَيمة بن خَزَمة المذكور قبله، لكن وجدتُ المصنِّف كتب بخطه في نسخته تجاه خزيمة: خَزَمة، وكتب فوقها خاء مفردة، فكأنه ـ والله أعلم ـ كتب أول خُزَيمة، ثم وجده في موضعٍ آخر خَزَمة، ولم يظهر له الصواب فيها، فكتب خَزَمة نسخة، وهي الصواب، وما كتبه في الأصل خطأ، وقد ذكره على الصواب في «التجريد»[٦]، فقال: نَهيك ابن أوس بن خَزَمة الأنصاري الخزرجي، شهد أُحُداً وما بعدها. انتهى.

وبالتحريك أيضاً: خَزَمة بن أصرم البلوي، من ولده بَحَّاث بن ثعلبة بن خَزَمة بن أصرم بن عمرو بن عُمارة بن بَلِي، حليف الأنصار، بدري، وقاله سلمةُ بنُ الفضل، عن ابن إسحاق: نَحات، بنون أوله، ومثناة فوق آخره، وقاله غيره عن ابن إسحاق: نحاب بموحدة آخره، مع النون، والأكثر بَحَّاث بموحدة أوله ومثلثة آخره.

وأخوه عبدُ الله بن ثعلبة بن خَزَمة، بدري أيضاً[٧].

* قال: حَزْم.

قلت: بفتح أوله، وسكون الزاي، تليها ميم.

---

(١) هو حنظلة بن فاتك الأسدي، والبيت في «اللسان» و«تاج العروس» مادة (حزم).

(٢) ١/ ٩٩.

(٣) في «الإكمال» ٢/ ٤٤٥.

(٤) في «الاستيعاب» ١/ ٤١٨ (بهامش الإصابة).

(٥) ١/ ١٥٩.

(٦) ٢/ ١١٤.

(٧) يستدرك:

* حُزْمَة: بضم الحاء المهملة، وسكون الراء المهملة. ذكره ابن رافع في «ذيل مشتبه النسبة» ص٢٠.

قال: جماعة في الأسماء، ويأتي في الكنى باللام.

قلت: تقدمت هذه الترجمة قريباً.

* قال: و[جَرْم] بجيم وراء: جَرْم، قبيلة في قُضاعة، وفي بَجِيلة، وفي عاملة، وفي طيء، بطون.

قلت: قولُ المصنِّف: «بطون» عائدٌ على الثلاثة، وليس جَرْم غير هؤلاء الجروم الأربعة، قاله ابنُ حبيب[١].

* قال: و[خُرَّم] بخاء معجمة، والتثقيل: الحسينُ بنُ إدريس الهَرَوي، لقبُه خُرّم، روى عن عثمان بن أبي شيبة، وطبقتِه.

قلت: قول المصنِّف: لقبه خُرَّم، فيه نظر، إنما خُرَّم لقبُ أبيه، كما صرح به ابنُ ماكولا[٢]، وابنُ السمعاني، وغيرهما، فقال الأمير: الحسينُ بنُ إدريس الهَرَوي، كان أبوه يُلَقَّب بخُرَّم، وعلى الصواب ذكره المصنِّف في «الميزان»[٣]، فقال: الحسين بنُ إدريس الأنصاري الهَرَوي المعروف بابن خُرَّم، مشهور. انتهى. وقد تقدم في حرف الجيم[٤].

* قال: حُزَابة، جماعة[٥].

قلت: هو بضم أوله، وفتح الزاي، وبعد الألف موحدة مفتوحة، ثم هاء.

* قال: و[حَزَابة] بالفتح: محمدُ بنُ محمد بن أحمد بن حَزَابَة الإبريسمي، حدَّث، ومات قبل الستين وثلاث مئة بسمرقند.

قلت: كنيتُه أبو بكر، وكذا وجدتُه بخط المصنِّف: محمد بن محمد، وفي «إكمال» الأمير بإسقاط أحدِهما، فقال: أبو بكر محمد بن أحمد بن حَزَابة. انتهى[٦]. وجدُّه حَزَابة بن قيس بن مادرة المادري السمرقندي، حدَّث أبو بكر عن محمد بن صالح الكرابيسي السمرقندي وغيره، وعنه أبو سعد الإدريسي.

* قال: و[حُزَانة] بنون.

قلت: مع ضم أوله.

قال: أبو حُزَانة التميمي، شاعر كان مع ابن الأشعث.

قلت: وكذا قيَّده الأمير[٧] بالنون، ووجدتُه في نسختين «بجمهرة» ابن الكلبي بالموحدة[٨]، واسمُه ـ فيما ذكر ابنُ الكلبي[٩] ـ الوليدُ بنُ حَنيفة بن سفيان ابن مجاشع بن ربيعة بن حنظلة بن مالك بن زيد مَنَاة ابن تميم بن مرّ، وهو الذي رَهَن سَرْج فرسه عند ماه نُوش الفارسية على خمسين درهماً، فأمر له بها عبدُ الرحمن ابن الأشعث ليفتكَّ سَرْجَه.

* قال: حَزَازَة.

قلت: بالفتح، وزايين.

قال: إبراهيمُ بنُ سليمان بن حَزَازة النهمي الكوفي[١٠]، عن خلَّاد بن عيسى، ومخول بن إبراهيم، وعنه الأصم.

* و[حَزَارة] بالإهمال، ثم زاي: علي بن أبي حزارة، حكى عنه عباسٌ الدُّوري.

---

(١) في «مختلف القبائل ومؤتلفها» ص٣٢٨، ٣٢٩، والوزير في «الإيناس» ص٩٨ (طبعة الجاسر).

(٢) في «الإكمال» ٢/ ٤٢٣، والسمعاني في «الأنساب»: (الخُرَّمي).

(٣) ١/ ٥٣٠.

(٤) رسم (الخُرَّمي) ص٤٩٢.

(٥) انظر «الإكمال» ٢/ ٤٥٧، ٤٥٨.

(٦) هو في «الإكمال» المطبوع ٢/ ٤٥٨ من غير إسقاط أحدهما.

(٧) في «الإكمال» ٢/ ٤٥٩، ومن قبله الدارقطني في «المؤتلف والمختلف» ٢/ ٧١٩.

(٨) وهو بالموحدة في مطبوع «الجمهرة» ١/ ٤٩ و٥٢ و٣٣٢ (طبعة الأستاذ العظم)، وقد قيَّده بالموحدة الفيروزآبادي في «القاموس» مادة (حزب) لكنه سماه الوليد بن نهيك.

(٩) في «الجمهرة» ١/ ٣٣٢.

(١٠) «الإكمال» ٢/ ٤٥٩.

قلت: كذا وجدتُه بخط المصنِّف، وقد انقلب عليه، فالزاي قبل الألف، والإهمالُ في الراء بعد الألف، وكذا قيَّده ابنُ ماكولا، فقال[١]: وأما حزارة بعد الألف راء، فهو عليُّ بنُ أبي حَزَارة البغدادي، روى عنه عباسُ بنُ محمد الدُّوري حكايةً أنه مضى إلى أحمد بن حنبل يسألُه أن يدعو لأمه. انتهى.

* قال: و[حَرَارة] براء مكررة: محمدُ بنُ أحمد، ابنُ حَرَارة البَرْذَعي[٢]، عن حسين بن مأمون البرذعي.

* قلت: حَزْن: بفتح أوله وسكون الزاي، تليها نون: عدة[٣].

* و[جُرْن] بجيم مضمومة، وراء ساكنة: جُرْن أبو العلاء، واسمه عمرو، روى عنه مسلم بنُ إبراهيم. ذكره عبدُ الغني بنُ سعيد[٤]، عن الدارقطني[٥]، وهو عمرُو بنُ العلاء بن صالح اليشكري، نسبه مسلم بنُ الحَجَّاج[٦] وغيره، روى عن صالح بن سَرْج، وأبي رجاء العطاردي، وعنه أيضاً وكيع وطائفة.

* و[جَرْن] بفتح الجيم: جَرْنُ بن جابر الخثعمي، سمع كعباً قوله. قاله البخاريُّ في «تاريخه»، وهو أحدُ الأقوال في اسمه، وبه صدَّرها البُخاري[٧]، وقيل: جرير. وقيل: جزء، وقيل: جرو، والله أعلم.

* قال: حَزِيمة بنُ شَجَرة[٨] عن عثمان بن سويد حكاية، وعنه سيف.

قلت: في الحكاية قتلُ خالدِ بن الوليد مالكَ بن نويرة. وحَزِيمة هذا بفتح أوله، وكسر الزاي، تليها مثناة تحت ساكنة، ثم ميم مفتوحة، ثم هاء.

قال: وحَزِيمة بن نَهْد، في قضاعة[٩].

وحَزِيمة بن حرب في بَجِيلة[١٠].

قلت: وفي بَجِيلة أيضاً: حَزِيمة بن سعد بن نَذِير[١١]، فجدُّ الأول ابن أخي هذا، فهو حَزِيمة بن حرب بن علي بن مالك بن سعد بن نذير.

وفي قيس عَيلان: حَزِيمة[١٢] بن رزام بن مازن بن ثعلبة.

وفي ربيعة: حَزِيمة بن طارق[١٣].

قال: وأبو حَزِيمة من أجداد سعد بن عُبادة سيد الخزرج رضي الله عنه.

قلت: هو ابنُ عبادة بن دُلَيم بن حارثة بن أبي حَزِيمة ابن ثعلبة بن طَريف بن الخزرج بن ساعدة بن كعب ابن الخزرج.

---

(١) في «الإكمال» ٢/ ٤٥٩.

(٢) مترجم في «سير أعلام النبلاء» ١٦/ ٢٣٣، وهو محمد بن أحمد بن علي أبو الحسن الأسدي البرذعي، يُعرف بابن حرارة.

(٣) انظر «الإكمال» ٢/ ٤٥٣-٤٥٥، و«مؤتلف» الدارقطني ٢/ ٧١٩-٧٢٢.

(٤) في «المؤتلف والمختلف» ص٥٢.

(٥) وهو عنده في «المؤتلف والمختلف» ٢/ ٧٢٢.

(٦) في «الكنى» ورقة ٨٣ (نسخة الظاهرية المصورة في دار الفكر بدمشق).

(٧) الذي صُدر به في مطبوع «تاريخ» البخاري ٢/ ٢٥٦: جُرز بزاي آخره، ثم أورد الأقوال الأخرى، لكن فيه جريز بدل جرير. أما ابنُ أبي حاتم فقد صدره باسم جزء، ثم ذكر جزي، ثم جرن، لكن تصحف فيه إلى حزن. انظر «الجرح والتعديل» ٢/ ٥٤٧.

(٨) مترجم في «الأنساب» مادة (العُقْفاني)، و«الإكمال» ٣/ ١٤٠، وأورده البخاري في «التاريخ الكبير» ٣/ ٢٠٧ في الخاء المعجمة، فقال: خزيمة بن شجرة، عن عطاء قوله، روى عنه الثوري. ولعله آخر.

(٩) ذكره ابن حبيب في «مختلف القبائل» ص٣١٨، وابن ماكولا ٣/ ١٤٠.

(١٠) مختلف القبائل، ص٣١٨ و«الإكمال» ٣/ ١٤٠.

(١١) «مختلف القبائل» ص٣١٨.

(١٢) «مختلف القبائل» ص٣١٨، و«الإكمال» ٣/ ١٤٠.

(١٣) «مختلف القبائل» ص٣١٨.

ومن أولاد أبي حَزِيمة أيضاً عُمير بن الحصين بن الحارث بن أبي حَزِيمة، شهد أُحُداً وما بعدها، وكان من عُمّال عمر بن الخطاب، ومات في خلافته رضي الله عنهما.

قال: والزُّبَير بن حَزِيمة، عن محمد بن قيس الأسدي.

قلت: كذا وجدتُه بخط المصنِّف، وهو خطأ، إنما روى الزُّبير هذا عن أبيه حَزيمة الحَنَفي، عن عبد الله: «لا يأتي عامٌ إلّا بعده شر»، روى عنه محمدُ بنُ قيس، فانقلب على المصنِّف، ذكره البُخاريُّ في «تاريخه»[١]، فقال: الزبير بن حَزِيمة، عن أبيه، عن عبد الله: «لا يأتي عامٌ إلّا بعده شَرّ» قاله زكريا، عن الحكم بن المبارك، أنه سمع وهب بن إسماعيل، عن محمد بن قيس. وقال ابنُ ماكولا[٢]: والزبير بن حَزِيمة الحنفي، وقال البخاري: الخثعمي، روى عن أبيه، روى عنه محمدُ بنُ قيس الأسدي، والوليدُ بنُ عبد الرحمن بن عمرو بن مسافر. انتهى. وليس كما ذكر ابنُ ماكولا عن البخاري، فإنه ذكر في «تاريخه» الخثعمي قبل الحنفي هذا، وفرَّق بينهما[٣]، وذكر أن الراوي عن الخثعمي الوليد بن عبد الرحمن، والراوي عن الحنفي محمد بن قيس.

قال: وهُبيرة بن حَزِيمة[٤]، عن الربيع بن خُثَيم.

وحَزِيمة بن حَيَّان[٥]، من بني سامة بن لؤي.

قلت: من ولده أبو عبد الملك بشر[٦] بن عبد الملك بن بشر بن سريال بن حَزيمة بن حَيَّان. ذكره الدارقطني والأمير.

* قال: و[خُزَيمة] بخاء.

قلت: معجمة مضمومة، مع فتح الزاي.

قال: خُزَيمة بن ثابت. وخلق.

قلت: خزيمة بن ثابت اثنان صحابيان:

أبو عمارة الأوسي ذو الشهادتين.

والثاني جاء ذكرهُ في حديثٍ أنه كان في عيرٍ لخديجة رضي الله عنها، وأن النبيَّ ﷺ كان معه في تلك العِير، فآمن به حينئذ، ثم أتاه يومَ الفتح، فقال له: «مرحباً بالمهاجر الأول». والحديثُ مطوَّل خرَّجه أبو موسى المديني في كتاب «التتمة»[٧] من حديث أبي بكر محمد ابن عبد الرحمن بن عبد الصمد السلمي، حدَّثنا أبو عمران الحَرَّاني يوسف بن يعقوب، حدَّثنا ابنُ جريج، عن عطاء، عن جابر بن عبد الله رضي الله عنهما، أنَّ خُزَيمة بن ثابت ـ وليس بالأنصاري ـ كان في عيرٍ لخديجة، وذكر الحديث. وقال: وروى عن منصور بن المعتمر، عن قبيصة، عن خُزيمة بن حكيم[٨]. انتهى.

* قال: و[جُرْثُمة] بجيم وراء ومثلثة.

قلت: الجيم والمثلثة مضمومتان، والراء ساكنة[٩].

---

(١) ٣/ ٤١٦ لكن فيه الزبير بن خزيمة، بالخاء المعجمة، وأورد أباه خزيمة في «تاريخه» ٣/ ٢٠٧.

(٢) في «الإكمال» ٣/ ١٤١.

(٣) في «التاريخ الكبير» ٣/ ٤١٥ و٤١٦، لكنه سمى أبويهما خزيمة بالخاء المعجمة، وليس في ترجمة الثاني منهما نسبة الحنفي، وقد جعلهما واحداً ابن أبي حاتم في «الجرح والتعديل» ٣/ ٥٨٣، وورد فيه حَزِيمة على الصواب، وردَّ على إعجام البخاري للخاء في كتابه «بيان خطأ البخاري» برقم (١٣١).

(٤) «الإكمال» ٣/ ١٤٢.

(٥) «الإكمال» ٣/ ١٤٢.

(٦) في الأصل: بشير، في الموضعين، والمثبت من «مؤتلف» الدارقطني ٢/ ٩١٢، و«إكمال» ابن ماكولا ٣/ ١٤٢.

(٧) وأخرجه ابن الأثير في «أسد الغابة» ٢/ ١٣٤.

(٨) يعني: أن خزيمة بن ثابت يُقال له أيضاً: خزيمة بن حكيم.

(٩) في الأصل: مفتوحة، وهو وهم من الناسخ، فقد تقدم ضبطها بالسكون في رسم (الجرثمي) المتقدم ص٦٩٢.

قال: شديدُ بن قيس بن هانئ بن جُرْثُمة اليَزَني[١]، عن رجل، وعنه يزيدُ بن أبي حبيب.

قلت: الرجُل قيسُ بنُ الحارث المرادي، وتقدم ذكره.

* قال: و[جَذِيمة] بذال.

قلت: معجمة مكسورة مع فتح الجيم.

قال: جَذِيمة الأبرش[٢]، لا يُلْبَس.

قلت: يُلْبِس بـ:

* حَذِيمة: أوله مهملة بدل الجيم، والباقي سواء، وهو حَذِيمة بن يربوع بن غيظ بن مُرَّة بن عوف بن سعد بن ذُبْيَان، ذكره أبو نصر الجوهري في «صحاحه» في مادة «حَذم» بالحاء المهملة والذال المعجمة، ولم أره لغيره[٣]. ومن أولاد حَذِيمة هذا قيس بن زَحْل بن ظالم بن حَذِيمة، كان شريفاً.

ومنهم ابنُ مَيّادة الشاعر، واسمه الرَّمّاح بن الأبرد بن ثَرْيان[٤] بن سراقة[٥] بن سَلْمى[٦] بن ظالم بن حَذِيمة[٧].

* قال: الحَسَّاب.

قلت: بالفتح وتشديد السين المهملة، وبعد الألف موحدة.

قال: محمد بن إبراهيم بن حمدويه البخاري الفَرَضي الحَسَّاب، قديم، مات سنة تسع وثلاثين وثلاث مئة[٨].

* و[حِسَاب] بالكسر والتخفيف: محمد بن عبيد بن حِسَاب[٩]، من شيوخ مصر.

قلت: حدَّث عن حماد بن زيد، وأبي عَوَانة وغيرهما، وعنه مسلمٌ، وأبو داود، وغيرهما.

* قال: و[الخَشّاب] بمعجمتين، كثير.

قلت: هو بالفتح والتشديد معرَّفاً، نسبة إلى بيع الخَشَب، وإلى مَحَلَّة بنيسابور تُسمَّى الخَشَّابين.

* حسان بن ثابت الأنصاري رضي الله عنه، وخلق، بفتح أوله، والسين المهملة المشددة، وبعد الألف نون.

* وحبيبان: بفتح المهملة وموحدتين، الأولى مكسورة، والثانية مفتوحة، بينهما مثناة تحت ساكنة، أبو عبد الله أحمدُ بنُ محمد بن أحمد بن عبيد الله العنبري حبيبان[١٠]، حدَّث عن كتاب جده وِجادة، وعنه أبو بكر محمد بن المقرئ، ومحمدُ بن المظفر.

وأبو السمح عبدُ الله بن الحسن التيمي الحافظ حبيبان[١١]، روى عن أبي عمر عبد الواحد بن أحمد المَلِيحي الهروي، وعنه السِّلَفي.

---

(١) «الإكمال» ٣/ ١٤٢، و«الأنساب» (الجرثمي)، وتقدم في رسم (الجرثمي) ص٦٩٢.

(٢) ملك الحيرة، وهو صاحب الزبّاء.

(٣) وتبعه الفيروزآبادي في «القاموس» مادة (حذم)، فنقل شارحه الزبيدي أنه وجد بخط أبي زكريا ما نصه: الحاء تصحيف، والصواب جذيمة بالجيم. وكذلك أثبته محقق «جمهرة النسب» لابن الكلبي ٢/ ١١٣.

(٤) مثله في «جمهرة النسب» لابن الكلبي ٢/ ١١٦ (طبعة العظم)، ونسخة من «الأغاني» كما ذكر محققه ٢/ ٢٦١، ووقع في «الوافي» ١٤/ ١٤٣، و«عيون التواريخ» حوادث سنة ١٣٩هـ، و«معجم الأدباء» ١١/ ١٤٣، و«الأغاني» ٢/ ٢٦١: ثوبان، وفي «تهذيب ابن عساكر» لبدران ٥/ ٣٣١: بُريان، وفي «مؤتلف» الآمدي ص١٨٠: شريان.

(٥) في «معجم الأدباء» زيادة قيس بن سراقة وسلمى.

(٦) في «تهذيب ابن عساكر» لبدران: سليمان.

(٧) وقع في «الأغاني» و«مؤتلف» الآمدي، و«معجم الأدباء»، و«تهذيب ابن عساكر» لبدران: جذيمة بالجيم، وهو ما نقل الزبيدي تصويبه كما في التعليق (٣)، وقد طبع شعر ابن ميادة في مجمع اللغة العربية بدمشق سنة ١٩٨٢م، جمع وتحقيق الدكتور حنا جميل حداد.

(٨) في «الإكمال» ٣/ ١، و«الأنساب» ٤/ ١٣٥.

(٩) من رجال التهذيب.

(١٠) ترجمه ابن نقطة في «الاستدراك» ٢/ ٢٥٥.

(١١) ترجمه ابن نقطة في «الاستدراك» ٢/ ٢٥٥، ووقع اسمه في «التبصير» ١/ ٤٣٨: عبيد الله.

* و[حِشَّان] بكسر المهملة، ثم شين معجمة مشددة مفتوحة، تليها الألف، ثم النون: حِشَّان بن عمرو بن صُدَاء، في مَذْحِج، كذا ذكره ابنُ حبيب في كتابه في حرف الحاء المهملة[١]، وذكره ابنُ ماكولا[٢] بالخاء المعجمة، وحكاه عن ابن حبيب، وبالمهملة حكاه أبو الوليد الكناني.

وقال ابنُ حبيب في المهملة أيضاً[٣]: في تميم: حِشَّان، وهم[٤] زَبِينة بنُ مازن بن مالك بن عمرو بن تميم، وقبائل من عمرو، يُقال لهم: الحِشَّان. انتهى[٥].

* و[خُشَّان] بخاء معجمة مضمومة بدل المهملة: أبو يعقوب يوسفُ بنُ محمد بن خُشَّان الزَّنْجاني المقرئ الوراق، حدَّث عن أبي سهل أحمدَ بن محمد الرازي، ذكره أُبَيّ النَّرسي في «المشتبه» من تأليفه فيما حكاه ابن نقطة[٦]، ووهم على أُبَيّ النَّرسي، فإنه قاله في كتابه «مختلفي الأسماء» الذي أشار إليه ابنُ نقطة: بن خشار، بالراء في آخره لا بالنون، فقال فيما وجدته بخط الحافظ السِّلَفي، وقرأه على أُبَيّ النَّرسي: حدَّثنا محمدُ بنُ علي ابن عبد الرحمن العَلَوي، حدَّثنا أبو خازم أحمد بنُ محمد بن علي الطريقي، حدَّثنا أبو يعقوب يوسف بن محمد بن خشار المقرئ الوراق الزَّنْجاني، حدَّثنا أبو سهل أحمد بن محمد الرازي، فذكر حديثاً.

* و[خِشَّان] بكسر أوله ونون في آخره مشدداً: خِشَّان بن أسعد بن وديعة بن مبذول بن عدي بن عَتْم بن الربعة، بطن من جُهَينة، منهم عبدُ العزيز بن بدر الصحابي، وسيذكر إن شاء الله تعالى[٧].

* و[خَشَّان] بفتح أوله: في فزارة: خَشَّان أخو خُشَين ابنا لأي بن عُصيم بن شَمْخ بن فَزَارة[٨].

* قال: الحَسَّاني.

قلت: بفتح أوله والسين المهملة المشددة، وبعد الألف نون مكسورة.

قال: زياد بن يحيى، من شيوخ النَّبَل.

قلت: هم الأئمة الستة، ونسبةُ زيادٍ إلى جده، فهو ابنُ يحيى بن زياد بن حَسَّان أبو الخَطَّاب النُّكْري العَدَني البصري. مات سنة أربع وخمسين ومئتين.

قال: وغيره.

قلت: منهم أبو جعفر محمدُ بنُ يحيى بن زكريا بن خالد الواسطي الحَسَّاني[٩]، حدَّث عن عمرو بن علي الفَلَّاس، نُسِب إلى قرية حسَّان من قُرى واسط[١٠].

* قال: و[الحِسَابي] بالتخفيف وموحدة.

قلت: مع كسر أوله.

قال: أبو منصور محمودُ بنُ إسماعيل الصيرفي الحِسَابي، عن ابن فاذشاه وغيره.

---

(١) لكنه في المطبوع من «مختلف القبائل» بالمعجمة (انظر ص٢٩ طبعة وستنفلد، ص٣٣٦ طبعة الجاسر)، وقد قيَّدها بالمعجمة عن ابن حبيب الدارقطني في «المؤتلف» ٢/ ٧٩٠، وجاء بالمهملة في «الإيناس» للوزير المغربي ص١٣٣.

(٢) في «الإكمال» ٢/ ٤٧٣.

(٣) في «مختلف القبائل» ص٣٣٦ طبعة الجاسر، ص٢٩ طبعة وستنفلد.

(٤) مثله في «مؤتلف» الدارقطني ٢/ ٧٩، و«الإكمال» ٢/ ٤٧٤، و«الإيناس» ص١٣٣ وفي «مختلف» ابن حبيب: وهو.

(٥) انظر «الإيناس» ص١٣٣.

(٦) في «الاستدراك» ٢/ ٢٥٤.

(٧) في رسم (الخِشَّاني).

(٨) قاله ابن حبيب في «مختلف القبائل» (ص٢٩ طبعة وستنفلد، ص ٣٣٦ طبعة الجاسر).

ويستدرك:

* جَشَار: أوله جيم مفتوحة، بعدها شين معجمة، وآخره راء. في «مؤتلف» الدارقطني ٢/ ٧٩١، و«الإكمال» ٢/ ٤٧٥.

(٩) ترجمه ابن نقطة في «الاستدراك» ٢/ ٤٩٩.

(١٠) وانظر «الإكمال» ٢/ ٢٧٠، و«الأنساب» ٤/ ١٣٥.

* و[الـخُشابي] بخاء مضمومة، [وشين][1].

قلت: هما معجمتان، والثانية مفتوحة مشددة[2].

قال: حَجَّاج بنُ حمزة الـخُشابي الرازي، عن ابنِ أبي فديك، وعنه صالح جَزَرة.

* قلت: و[الـخَشَّابي] بفتح أوله، والباقي سواء: الإمام أبو محمد عبدُ الله بن أحمد بن أحمد بن أحمد بن عبد الله الـخَشَّابي، نسبه كذلك أبو الفضل بنُ ناصر وغيره، حدَّث عن يحيى بن مَنْده، وأبي القاسم بن الـحُصَين، وخلق، وعنه أبو محمد بنُ الأخضر وطائفة، وكان إماماً ذا فنون، غلب عليه علمُ النَّحو، فنُسب إليه، تُوفي في رمضان سنة ست ـ وقيل: سنة سبع ـ وستين وخمس مئة[3].

* و[الخِشَّاني] بكسر الخاء المعجمة، وبعد الألف نونٌ مكسورة: عبدُ العزيز بنُ بدر بن زيد بن معاوية ابن خِشَّان الـجُهني الخِشَّاني، كان اسمُه عبد العُزّى، فوفد على النبي ﷺ، فسمَّاه عبد العزيز.

* و[الجِبْنِياني] نسبة إلى جِبْنِيانة، بكسر الجيم، ثم موحدة ساكنة، ثم نون مكسورة، تليها مثناة تحت، ثم ألف، ثم نون مفتوحة، ثم هاء، من بلاد المغرب، منها الشيخُ العارف أبو إسحاق إبراهيمُ بنُ أحمد بن علي بن سالم الجِبْنِياني الزاهد، أحدُ العُبّاد المشهورين، أخذ عن أبي عبد الله حمود بن سهلون الفقيه، صاحب أبي عبد الله ابن عبدوس، وآخرين، وله إجازة من عيسى بن مسكين، كان أبو محمد عبدُ الله بن أبي زيد يقول: لو فاخرتْنا بنو إسرائيل بعُبَّادها، لفاخرناهم بالجِبْنِياني. انتهى. حجَّ سنة أربع عشرة وثلاث مئة، وتُوفي سنة تسع وستين وثلاث مئة، وله تسعون سنة[4]، جمع له أبو القاسم عبد الرحمن بن محمد اللَّبيدي ترجمةً ومناقب في مصنَّف، وكان له سبعةُ أولاد: أبو بكر، وأبو الطاهر أحمد، وأبو عبد الله محمد، وأبو علي، وأبو زيد عبدُ الرحمن، وأبو محمد عبد الله، وأبو الحسن علي، وكل منهم يُؤثر عنه خير، رحمهم الله.

وجدُّ والدِهم عليُّ بن سالم البكري بكر بن وائل، كان من أصحاب سحنون، وهو ابنُه من الرضاعة أرضعته أمُّ محمد بن سحنون مع محمد، وكان سحنون ولَّاه قضاء سفاقس، وكان عادلاً ذا ثروة ومنازل كثيرة.

وربما يلتبس به:

* الـخُنْباني: بضم الـمعجمة، ثم نون ساكنة، ثم موحدة مفتوحة، تليها الألف، نسبة إلى خُنْبان[5]، من قُرى بُخارى: أبو القاسم واصلُ بنُ حمزة الـخُنْباني البُخاري الصُّوفي، روى عنه إسماعيلُ بنُ أبي صالح أحمد بن عبد الملك المؤذن.

* قال: الـحَسَن، معلوم.

قلت: هو بفتح أوله، والسين المهملة، تليها نون.

* قال: و[الـحُسْن] بالضم.

قلت: والسينُ المهملة ساكنة.

---

(١) لفظ «وشين» مستدرك من مطبوع «المشتبه» ص٢٣٥ (طبعة مصر).

(٢) شددها السمعاني وابنُ الأثير، ولم ينص على تشديدها الأمير في «الإكمال» ٣/ ٢٦٨، وخَفَّف اسم البلدة ياقوت، وخطأ السمعاني، وخُشاب: من قرى الري، معناه بالفارسية: الماء الطيب. قاله ياقوت.

(٣) مترجم في «سير أعلام النبلاء» ٢٠/ ٥٢٣، ويقال له: الـخَشّاب أيضاً.

(٤) مترجم في «الديباج المذهب» ١/ ٢٦٤، ٢٦٥، و«شجرة النور» ١/ ٩٥.

(٥) سماها السمعاني خُنْبون، ونسب أبا القاسم هذا الـخُنْبوني، وكذا سماها ياقوت، لكنه قيَّد الخاء بالفتح.

قال: أم الحُسْن هي فاطمةُ بنتُ هلال الكَرَجية[١]، عن ابنِ السَّمَّاك.

قلت: وعنها أبو بكر الخطيب، لكنه كنَّاها أُمَّ الفرج.

قال: وأمُّ الحُسْن كمالُ بنتُ الحافظ عبدِ الله بنِ أحمد بن السمرقندي، عن طراد ونحوِه.

قلت: ماتت سنة ثمان وخمسين وخمس مئة[٢].

قال: وأمُّ الحُسْن كريمةُ بنتُ أحمد الأصبهانية، عن محمد بن إبراهيم الجُرْجاني.

قلت: وروت أيضاً عن أبي بكر بن مردويه الحافظ[٣].

قال: وأمُّ الحُسْن فاطمةُ[٤] بنتُ علي الوِقاياتي، عن ابن سوسن التمار، وعنها الشيخ الموفق.

وأبو الحُسْن طاووسُ بنُ أحمد، عن خُزَيفة بن الهاطرا، مات سنة عشر وست مئة[٥].

وحُسْن أمُّ ولد للإمام أحمد، حكتْ عنه.

قلت: هي جاريةٌ اشتراها الإمام بعد موت ابنة عمه ريحانة أم ولده عبد الله. قالت حُسْن: كان إذا لم يكن عند مولاي أبي عبد الله شيء فرح[٦].

* قال: و[حَسْن] بالفتح، حَسْن بن عمرو، في طيِّئ، وأخوه حَسِين، وهما فردان[٧].

قلت: رُوِي عن ابنِ الأعرابي، عن المُفَضَّل، قال: إنَّ الله عزَّ وجلَّ حجب اسم الحَسَن والحُسَين حتى سمَّاها النبي ﷺ ابنيه الحَسَن والحُسَين رضوان الله عليهما. قال ابنُ الأعرابي: فقلتُ له: فالذين باليمن؟ قال: ذلك حَسْن ساكنة السين، وحَسِين بفتح الحاء وكسر السين، ولا يُعرف قبلهما إلّا اسم رَمْلةٍ في بلاد ضَبَّة، قال [ابنُ] عَنَمَة:

غَدَاةَ أَضَرَّ بالحَسَنِ السبيلُ[٨]

وقال: وعندها قُتل بِسطامُ بن قيس الشيباني. انتهى.

* و[الخَشِن] بمعجمتين الأولى مفتوحة، والثانية مكسورة: محمدُ بن أحمد بن الخَشِن[٩]، روى عن القاسمِ بن عبيد الله الهمذاني، وعنه أبو بكر بنُ دريد.

وإبراهيمُ بنُ أبي الخَشِن الفارسي[١٠]، ذكره أبو القاسم يحيى بنُ علي الحضرمي في كتابه «المؤتلف والمختلف»، وقال: هو صديقُنا، وقال أيضاً: سمع معنا كثيراً، فلا أدري حدَّث أم لا. انتهى.

* [لَحْسَن] وأما أبو الحَسَن عليُّ بنُ عبد الله بن عبد الرحمن بن لَحْسَن بن عَلُّوش الفارسي الخطيب بمسجد الخليل، فربما يُظَنُّ باسم جدِّه الأعلى سقوطُ ألفٍ من أوله، فيتصحف بزيادتها، وإنما هو لَحْسَن بلام مفتوحة، ثم حاء مهملة ساكنة، وفتح السين المهملة، تليها نون، كان الخطيبُ هذا شيخاً صالحاً، وله شعر، سمع

---

(١) مثله في مطبوع «المشتبه» (طبعة مصر)، و«تاريخ بغداد» ١٤/ ٤٤٥، وفي «استدراك» ابن نقطة ٢/ ٢٥٢: الكَرْخي، بخاء بدل الجيم.

(٢) مترجمة في «استدراك» ابن نقطة ٢/ ٢٥٢.

(٣) فيما ذكر ابنُ نقطة في «الاستدراك» ٢/ ٢٥٢.

(٤) مترجمة في «استدراك» ابن نقطة ٢/ ٢٥٢، ٢٥٣.

(٥) مترجم في «تكملة» المنذري ٢/ رقم (١٢٩٣) وتصحف فيه خزيفة إلى خريفة بالراء.

(٦) مترجمة في «الوافي بالوفيات» ١٢/ ٣١٤.

(٧) يستدرك:

* حُسْن: بضم الحاء، مغنية من أهل البصرة، في «الإكمال» ٢/ ٤٦٥، و«التبصير» ١/ ٤٣٩.

(٨) هو في «معجم ما استعجم» للبكري ٤/ ١٣١٩، و«معجم» ياقوت مادة (الحَسَنان)، وفيهما «بحيث» بدل «غداة»، وصدر البيت: «لأم الأرض ويل ما ألمت» وعند ياقوت: «ما أجنت»، وذكر البكري أن ابن عَنَمة رثى به بسطاماً، وكان مجاوراً في بني بكر، فأراد أن يتخلص منهم بتأبين بسطام.

(٩) «الإكمال» ٢/ ١٠٣.

(١٠) «الإكمال» ٢/ ١٠٣.

بدمشق من أبي القاسم ابن عساكر وغيره، مات سنة ثلاثين وست مئة فيما ذكره المُنْذري في «التكملة»[١].

* قال: حُسَيْن، الجادة.

قلت: هو بضم أوله، وفتح السين المهملة، تليها مثناة تحت ساكنة، ثم نون.

* قال: وحَسِين من طيِّئ، مَرَّ[٢].

قلت: بفتح أوله وكسر ثانيه مهملين.

* قال: و[خُشَين] بضم وإعجام: خُشَين بن النَّمِر، في قُضَاعة[٣]، وإليه يُنسب أبو ثعلبة الخُشَني.

وجابر بن خُشَين، في نسب فَزَارة[٤].

قلت: هو ذو الرأسين خُشَين بن لأي بن عُصَيم بن شَمْخ بن فَزَارة، تقدم ذكر أخيه خَشَّان[٥]، لم يكن في بني فَزَارة أكثر غرراً بنفسه من خُشَين. ومن ولده سَمُرة بن جُنْدب بن هلال بن حَرِيج بن مُرَّة بن حزن[٦] ابن عمرو بن جابر بن خُشَين[٧] الصحابيُّ المشهور، رضي الله عنه، وتقدَّم في حرف الجيم[٨].

* قال: و[خُشْتَن] بمثناة.

قلت: المثناةُ فوق مفتوحة، تليها النون، مع ضم الخاء، وسكون الشين المعجمتين.

قال: يعقوبُ بنُ إسحاق بن محمد بن خُشْتَن، خُراساني، مات قبل الأربع مئة.

قلت: أسقط من نسبه رجلين، فهو ابنُ إسحاق بن محمد بن موسى بن سلام بن خُشْتَن بن وردين[٩]، روى عن أبي النضر محمد بن جعفر بن راهب وغيره.

* قال: و[جُسَير] بجيم وآخره راء: أم الجُسَير[١٠] أخت بُثَينة صاحبةُ جَمِيل بن مَعْمَر.

قلت: وهي المذكورةُ في قول جَمِيل:

حَلَفْتُ بربِّ الراقصاتِ إلى مِنى
هَوِيَّ القَطَا يَجْتَزْنَ بطن دَفِينِ
لقد ظنَّ هذا القلبُ أنْ ليس لاقياً
سُلَيمى ولا أُمَّ الجُسَيْرِ لِحينِ[١١]

* و[خُشْتَرِين] بمعجمتين، الأولى مضمومة، والثانية ساكنة، ثم مثناة فوق مفتوحة، ثم راء مكسورة، تليها مثناة تحت ساكنة، ثم نون: سيفُ الدين حُسَين بن خُشْتَرِين الجناحي، سمع من الحافظ أبي الحَجّاج المِزِّي.

وفارس الدين صدقة بن خُشْتَرِين القيمري، سمع من عبد الله بنِ أبي التائب وغيره.

* قال: حَسَنَة، عدة[١٢].

قلت: بمهملتين، ثم نون محركات بالفتح، ثم هاء.

* قال: و[خَشَبَة] بالإعجام.

قلت: وبموحدة بدل النون.

---

(١) ٣/ برقم (٢٤٦٤).

(٢) مع أخيه حَسْن في الصفحة السابقة، وذكره السمعاني في «الأنساب» (الحَسِيني).

(٣) ذكره ابن حبيب في «مختلف القبائل» ص٣٦٧ (ط الجاسر)، والوزير في «الإيناس» ص١٣٩، وابن حزم في «الجمهرة» ص٤٥٥.

(٤) «مختلف القبائل» ص٣٦٧، و«الإيناس» ص١٣٩.

(٥) في رسم (خَشَّان) ص٧٠٢.

(٦) تحرف في «الإصابة» ٢/ ٧٨ إلى حرب. (طبعة مولاي عبد الحفيظ).

(٧) تحرف في «الإصابة» ٢/ ٧٨ إلى ختن. (طبعة مولاي عبد الحفيظ).

(٨) في رسم (حَرِيج) ص٤٧٦.

(٩) ذكر نسبه بتمامه الأمير في «الإكمال» ٢/ ٤٦٨، وجاء في «زيادات» المستغفري وزدين بزاي بدل الراء.

(١٠) ذكرها الأمير في «الإكمال» ٢/ ٤٦٨ نقلاً عن المرزباني.

(١١) البيتان في «ديوان جميل» ص٢١١.

(١٢) انظر «الإكمال» ٢/ ٤٦٩، ٤٧٠.

قال: خَشَبَة بن الخُفَيف الكلبي[١]، في التابعين فارس.

* قال: و[حِسْبَة] بسكون.

قلت: في السين المهملة، قبلها حاءٌ مهملة مكسورة.

قال: أبو حِسْبَة مُسْلِم الشامي، تابعي[٢]، حدَّث عنه صفوانُ بنُ عمرو.

قلت: قولُ المصنِّف: تابعي، فيه نظر، فقال البُخاري: عداده في الشاميين، عن أبي عبيدة، مرسل، قاله في «التاريخ»[٣]، وقوله: مرسل، يعني: لم يُدرك أبا عبيدة، وزاده توضيحاً مسلمُ في كتابه «الكُنى»[٤]، فقال: أبو حِسْبة مسلمُ بن أَكْيَس مولى عبدِ الله بنِ عامر، عمن سمع أبا عُبيدة. انتهى. وأَكْيَس: بفتح الهمزة، وسكون الكاف، وفتح المثناة تحت، تليها سين مهملة على الصحيح، قيَّده الخطيبُ، وابنُ ماكولا[٥]، وغيرهما، وكذلك ذكره ابنُ منده في «الكنى»، وذكر أنَّ أبا حِسْبَة عدادُه في أهل حمص، وذكر أباه عبدُ الغني بنُ سعيد بكسر الكاف، وسكون المثناة تحت، فوهَّمه الأمير وغيره، ووُجد في نسخةٍ بكتاب عبد الغني بضم الهمزة، وفتح الكاف، وسكون المثناة تحت، ووجدتُه مضموم الهمزة بخط أُبَيّ النَّرسي الحافظ.

* **حَشُّويه**، بفتح أوله، وضم السين المهملة المشددة، وسكون الواو، وفتح المثناة تحت، ثم هاء: لقبُ أبي علي الحسن بن عمرو الصائغ النيسابوري، ذكره الشيرازي في «الألقاب».

(١) «الإكمال» ٢/ ٤٧١.

(٢) «الإكمال» ٢/ ٤٧٠، ٤٧١.

(٣) ٧/ ٢٥٤.

(٤) ورقة ٣٠ (نسخة الظاهرية المصورة في دار الفكر بدمشق).

(٥) في «تهذيب مستمر الأوهام» كما ذكر المعلمي في تعليقه على «الإكمال» ٢/ ٤٧١.

* و[خُشُّويه] بخاء معجمة مضمومة، وفتحَها بعضُهم، ثم شين معجمة مضمومة مشددة: أبو منصور الطيبُ بنُ محمد بن إبراهيم الصُّغْدي خُشُّويه، عن عليِّ بنِ حُجْر، وطبقتِه، وروى أبو سهل محمدُ بنُ محمد بن الجهم، عن خُشُّويه سمعه بسمرقند يقول: سمعتُ محمدَ ابن إسماعيل ـ وسألته عن حديث عبد الرحمن بن مَهْدي أنه قال: من لم يطلب هذا الشأن ـ يعني: العلم ـ طلباً يَنْوي به الرياسة يكونُ ناقصَ العلم ـ فقال محمدُ بنُ إسماعيل: صدق عبدُ الرحمن بنُ مهدي.

* قال: **حُسَيْنة** بنت المعرور بن سويد، عن أبيها[٦].

وحُسَيْنَة مُرَجِّلة عبد الملك بن مروان[٧].

قلت: روى عنها الزهري.

وعبدُ الرحمن بن أبي حُسَينة، روى المُعَلَّى بنُ منصور، عن زيد أبي صالح، عنه: الثلاثةُ بضم الأول، وفتح الثاني مهملتين، تأنيثُ حُسَين.

* و[حَسِينة] بفتح أوله، وكسر ثانيه: حَسِينة بنت جابر بن بُجَير العجلية، كانت شاعرةً جاهلية، وهي التي أسرها عمرو بن الحارث بن أقيش العكلي في يوم العذار أحد أيام الجاهلية، كانت الدولةُ فيه لبني عبد مَنَاة بن أُدّ بن طابخة على بني عجل وحنيفة، ففاداها أخوها أبجر[٨] بن جابر بن بُجَير بمئة من الإبل، وخمسةِ أفراس، وفيها يقول عمرو بن الحارث:

وكانت صفوتي من سبي عِجْلٍ
حَسِينة من كواعبِ كالظباء

(٦) «الإكمال» ٢/ ٤٧١.

(٧) «الإكمال» ٢/ ٤٧١.

(٨) ذكره ابن الكلبي في «جمهرة النسب» ٢/ ٢٨٧ (طبعة الأستاذ العظم).

* قال: وخُشَيْنة، بالنقط: قبيلة.

قلت: هو بضم أوله، وفتح ثانيه، وكذا ذكر الأميرُ[١] أنَّ خُشَينة قبيلة، ولعله فخذٌ أو بطنٌ من لخم، فقال ابنُ يونس في «تاريخه»: لقيط بنُ عدي اللَّخْمي ثم الأُجْذُومي، من بني خُشَينة، شهد فتح مصر، وكان صاحبَ كمين عمرو بن العاص. وقد ذكره سعيد بن عُفَير، وهو جدُّ سويد بن حيان بن لقيط. انتهى. ولَقِيط ذكره في الصحابة ابنُ منده وغيره، والأُجذوم بطن اسمه جُذَام، وهو ابنُ الصَّدِف القبيلة المعروفة.

قال: وأبو خُشَيْنة الزِّيادي[٢]، عن الحسن.

قلت: وعنه حماد بن زيد، اسمه عبدُ الله بن سعد، فيما قاله البُخاري[٣]، وقيل: ابن السعدي، ذكره البُخاري أيضاً، وقيل: ابن الصُّغْدي، قاله مسلم في «الكنى»[٤].

قال: وأبو خُشَيْنة حاجبُ بنُ عمر الثَّقَفي[٥]، عن الحكم بن الأعرج.

قلت: هو أخو عيسى بن عمر النحوي، روى عن حاجبٍ شعبةُ وغيره.

قال: وغيرهم.

قلت: ذكر الأميرُ بعد الثلاثة المذكورين، فقال[٦]: وأبو خُشَينة غير مسمى، يروي عن عبد الله بن الرومي، حدَّث عنه يحيى بن سعيد القطان. انتهى.

وأبو خُشَينة مولى الأحنف بن قيس، حدَّث عن مولاه، وعنه عوفٌ الأعرابي.

* قال: و[جَشِيبة] بجيم وموحدة: جَشِيبة، بطنٌ من سامة بن لؤي[٧].

قلت: هو بفتح أوله، وكسر ثانيه[٨].

* قال: الحَسْنَاء، ظاهر[٩].

قلت: هو بفتح أوله، وسكون السين المهملة، تليها نون مفتوحة، ثم ألف ممدودة.

* قال: و[الخَشْناء] بالإعجام: الخَشْناء[١٠] أختُ كَلْب بن وبَرَة.

وأبو الخَشْناء أخباري، اسمه عَبَّاد بن كُسَيب[١١].

قلت: وأبو الخَشْناء مسلم بنُ رافع الليثي ثم الجندعي، عم نَصْر بن سيَّار بن رافع، صاحب خراسان، قُتل بخراسان وكان شاعراً.

* قال: و[الخَنْساء] بتقديم النون.

قلت: وهي ساكنة، بعدها سين مهملة.

قال: خنساء بنتُ خذام الصحابية، وغيرها[١٢].

* قلت: حَسْنُويه، بالإهمال، ونون مضمومة: لقبُ جماعة، منهم الحسنُ بنُ إسحاق بن زياد أبو علي المَرْوَزِي[١٣]، عن يزيد بن هارون، والنضر بن شميل.

وحَسْنُويه أبو علي الحسنُ بنُ حماد العَطَّار المروزي، عن ابن المبارك.

---

(١) في «الإكمال» ٢/ ١٠٥ و٤٧٢.

(٢) في «كنى» مسلم ورقة ٣٤، و«مؤتلف» الدارقطني ٢/ ٦٨٣، و«الإكمال» ٢/ ١٠٥ و٤٧٢: صاحب الزيادي.

(٣) في «التاريخ الكبير» ٥/ ١٠٦.

(٤) ورقة ٣٤ (نسخة الظاهرية المصورة في دار الفكر بدمشق).

(٥) من رجال التهذيب.

(٦) في «الإكمال» ٢/ ١٠٦ و٤٧٢.

(٧) «الإكمال» ٢/ ٤٧٢، ٤٧٣.

(٨) يُستدرك:

* جُشَيبة، بضم الجيم وفتح الشين. في «الإكمال» ٢/ ١٠٤.

(٩) انظر «الإكمال» ٢/ ٤٧٥، ٤٧٦.

(١٠) «الإكمال» ٢/ ٤٧٦.

(١١) مترجم في «التاريخ الكبير» ٦/ ٤٠ ولم يذكر كنيته.

(١٢) انظر غيرها في «الإكمال» ٢/ ٤٧٦، ٤٧٧.

(١٣) مترجم في «التاريخ الكبير» ٢/ ٢٨٧.

وحَسْنُويه بنُ الفرج الشاهد الهمذاني، وهو والد أبي بكر محمد بن حسنويه الهمذاني[١].

* و[خَسْتُويه] بخاء معجمة، وبعد السين المهملة مثناة فوق مضمومة: محمد بنُ خسْتُويه بن يوسف بن خَسْتُويه بن جوانُويَه، أصلُه من أصبهان، تُوفي في ربيع الآخر سنة خمس وسبعين وثلاث مئة. ذكره أبو القاسم ابن منده في كتابه «المستخرج».

* قال: خُسَّة.

قلت: بضم أوله، وفتح السين المهملة المشددة، تليها هاء.

قال: أم الخير فاطمةُ بنتُ أحمد بن عبد الله بن خُسَّة الأصبهانية، عن الحسنِ بنِ علي البغدادي، وعنها سعيدُ ابنُ أبي الرجاء.

قلت: ذكرها ابنُ نقطة[٢].

وذكر قبلها أحمد بن عبد الله بن محمد بن أحمد بن الحسين بن داود بن خُسَّة، أبو[٣] سعد الواعظ، عن أبي عبد الله بن مَنْده وغيره، مات في ذي القعدة من سنة تسع وعشرين وأربع مئة. ولعله والدُ أم الخير المذكورة قبلُ. والله أعلم.

* قال: و[خُشَّة] بمعجمتين: محمدُ بنُ خُشَيش ابن أبي خُشَّة[٤]، عن يحيى بن معين، مات سنة أربع وسبعين ومئتين، حدَّث عنه ابنُ مَخْلد.

قلت: كتب المصنِّفُ ـ فيما وجدتُه بخطِّه ـ ابن أبي خُشَّة، بإسقاط الألف من «ابن» فكأنه عنده جدُّ محمد، وليس كذلك، فالصوابُ إثبات الألف، لأن محمداً هذا يُعرف بابن أبي خُشَّة. وقال محمدُ بنُ مَخْلد: حدَّثنا أبو بكر ابنُ أبي خُشَّة، سمعتُ يحيى ـ يعني: ابن مَعِين ـ يقولُ: عيسى الحَنَّاط كان كوفياً، وانتقل إلى المدينة، وكان خَيَّاطاً، ثم ترك ذاك، وصار يبيع الخَبَط[٥]، تُوفي ابنُ أبي خُشَّة في صفر سنة أربع وسبعين ومئتين.

قال: وخُشَّة بنت مرزوق[٦]، عن غالب القطان.

وأبو خُشَّة الغِفاري[٧]، وفد على عثمان.

قلت: في قضية الوليد بن عُقْبة في آخرين، فيما ذكره سيف[٨].

وخُشَّة بنتُ عبد الله[٩]، روى حسين بنُ أبي زيد الدباغ عنها أنها رأت على سعيد بن جُبَير قلنسوة بيضاء.

* قال: و[خُشَّة] بحاء: ابنُ خُشَّة الجُهَني[١٠]، عن أبي هريرة، وعنه ابنُ أبي ذئب.

* و[جَشَّة] بجيم مفتوحة: أمُّ يحيى جَشَّة[١١] بنتُ عبد الجبار بن وائل، روت عنها ميمونةُ بنتُ حُجْر.

قلت: ميمونةُ هي بنتُ أخي جَشَّة حُجْرِ بن عبد الجبار ابن وائل بن حُجْر.

* قال: الحَصَّار: جماعة.

قلت: هو بفتح أوله، والصاد المهملة المشددة، وبعد الألف راء، ومنهم أبو القاسم خَلَفُ بن إبراهيم بن خَلَف

---

(١) وانظر أيضاً «الأنساب» (الحَسْنوي).

(٢) في «الاستدراك» ٢/ ٢٥٠، وانظر ما ذكره المؤلف ص٦٤٨.

(٣) تحرف في الأصل إلى أخبرنا، والتصويب من «استدراك» ابن نقطة ٢/ ٢٥٠.

(٤) مترجم في «تاريخ بغداد» ٥/ ٢٥١.

(٥) فهو حَنَّاط وخياط وخباط، وهو من رجال التهذيب.

(٦) «الإكمال» ٢/ ٤٧٨.

(٧) «الإكمال» ٢/ ٤٧٨.

(٨) وذكره ابن الأثير في «الكامل» ٣/ ١٠٧، ١٠٨.

(٩) ترجمها ابن نقطة في «الاستدراك» ٢/ ٢٥١.

(١٠) من رجال التهذيب لكنه فيه: ابن حَسَنة، وهو الوارد فيما أخرجه البخاري في «الأدب المفرد» برقم (٦٦) والراوي عنه سعيد بن سمعان. وانظر «الإكمال» ٢/ ٤٧٧.

(١١) ترجمها ابن نقطة في «الاستدراك» ٢/ ٢٥٠.

القُرطبي الحَصَّار، خطيبُ قُرطبة ومُقرئها، رحل فسمع من كريمة المروزية، وآخرين، مات في صفر سنة إحدى عشرة وخمس مئة، عن أربع وثمانين سنة[١].

* قال: و[الخَضَّار] بمعجمتين: أبو الحسن عليُّ بنُ محمد بن الخَضَّار الكُتَامي المقرئ[٢]، مات بسَبْتَة بعد السبعين وست مئة، أقرأ بالروايات.

قلت: تُوفي سنة ست ـ وقيل: سنة سبع ـ وسبعين، قرأ على بَلَدِيِّه عليِّ بنِ عبد الكريم التلمساني، وكان ابنُ الخَضَّار ضريراً.

قال: ومحمدُ بنُ محمد بن عبد الله الكُتَامي الخَضَّار، سمع بدمشق من ابنِ الصلاح، وعاش إلى حدود السبع مئة.

* الحَصَاوي[٣]: نسبة إلى ميدان الحَصَى: محلة كبيرة بدمشق[٤] من جهة القبلة.

* و[الخُضَّاوي] بخاء معجمة مضمومة، وضاد معجمة مشددة مفتوحة، نسبة إلى خُضَّاوة: قرية من قُرى بغداد، منها رافعُ بنُ رِفاعة الخُضَّاوي النحوي، له شعر، روى عنه من شِعره في سنة ثمان وعشرين وست مئة تلميذُه موفقُ بن موسى بن أيدغدي التركماني المصري.

* الحُضْرِي.

قلت: بضم أوله، وسكون الصاد، وكسر الراء.

قال: أبو الحسن عليُّ بنُ عبد الغني الفِهْري، شيخُ القُرَّاء، مات سنة ثمان وثمانين وأربع مئة[٥].

قلت: وكان شاعراً كثير الشعر، ومنه قصيدتُه التي في قراءة نافع رواها عنه أبو القاسم بن صواف.

قال: والمحدِّث برهانُ الدين أبو الفتوح نصرُ بن أبي الفرج، ابنُ الحُضْري[٦].

قلت: روى عن ابن شاتيل، ونصر الله القَزَّاز، وطبقتهما، وعنه الحافظ ابنُ النَّجّار وآخرون، تُوفي بالمَهْجَم في طريق اليمن سنة تسع عشرة وست مئة.

وابنه أبو عبد الله محمدُ بنُ نصر ابنُ الحُضْري، عن نصر الله القَزَّاز، وعنه خلقٌ منهم زينبُ ابنة الكمال أحمد المَقْدسية إجازة[٧].

قال: وآخرون.

قلت: منهم أبو محمد عبدُ الجَبّار بنُ أبي الفضل بن أبي الفَرَج بن حمزة الحُضْري القُفْصي المُقرئ، قرأ على أبي الكرم الشَّهرزوري، وسمع من أبي الفضل بن ناصر وطائفة، كان مُتوجِّهاً من الموصل إلى بغداد، فلجأ إلى كِهفٍ في سابع المحرم سنة سبع وتسعين وخمس مئة، فانهار الكهفُ عليه، وعجز رُفَقاؤه عن نَبْشه، فكان قبرَه رحمه الله[٨]. وقد ذكره المصنِّف في حرف القاف[٩] مختصراً.

* قال: و[الخِضْري] بمعجمتين.

قلت: الأولى مكسورة، والثانية ساكنة.

قال: شيخُ الشافعية بمرو أبو عبد الله محمدُ بنُ أحمد الخِضْري[١٠]، نسبة إلى جدِّه خِضْر، روى عن المحاملي.

---

(١) مترجم في «معرفة القراء الكبار» ١/ ٤٦٥، و«غاية النهاية» ١/ ٢٧١. وانظر «سير أعلام النبلاء» ١٧/ ٤٧٣ و٢٢/ ١٦.

(٢) مترجم في «غاية النهاية» ١/ ٥٧٩.

(٣) هذا الرسم مع رسم (الخضاوي) بعده لم يرد في مطبوع «المشتبه».

(٤) وهو اليوم حيٌّ عامر معروف باسم «الميدان».

(٥) مترجم في «سير أعلام النبلاء» ١٩/ ٢٦.

(٦) مترجم في «سير أعلام النبلاء» ٢٢/ ١٦٣.

(٧) وانظر أيضاً «السير» ١٨/ ١٣٩.

(٨) مترجم في «تكملة» المنذري ١/ برقم (٥٧٢).

(٩) رسم (القُفْصي). وانظر الحُضْري أيضاً في «الأنساب» ٤/ ١٥٢، ١٥٣، و«الإكمال» ٣/ ٢٥٣، ٢٥٤.

(١٠) مترجم في «الأنساب» ٥/ ١٤١، و«تكملة» المنذري عقب الترجمة (٧٨٣)، و«طبقات» الإسنوي ١/ ٤٦٩.

قلت: نسبتُه بفتح الأول، وكسر الثاني، لكنه خُفِّف بكسر ثم سكون، كما تقدَّم، روى عنه أبو محمد عبدُ الله بن أحمد الشيرتخشيري.

* قال: و[الخُضْري] بالضم: أبو شَيْبَة الخُضْري، عن عُروة بن الزبير.

قلت: كذا وجدتُه بخط المصنِّف، ومنه نقلتُه، وهو خطأ، إنما هو شيبة لا أبو شيبة، ذكره البخاريُّ[1] وغيره كذلك، ولم أعلم فيه خلافاً، وقد ذكره المصنِّف في «الكاشف»[2]، وغيرِه على الصواب، وروى شيبةُ أيضاً، عن عمر بن عبد العزيز، وعنه إسحاقُ بنُ عبد الله بن أبي طلحة.

قال: وبنو الخُضْر: بطنٌ من قيس عَيْلان.

قلت: هم بنو مالك بن طريف بن خلف بن مُحارب ابن خَصَفة بن قيس، قيل لهم: الخُضْر، لأن مالكاً كان آدمَ اللون[3]، وقال ابن الجوزي: وإنما قيل في قبيلتهم: الخُضْر، يريدون أنهم خُضْر الجُلود من اللؤم، وهم بنو محارب بن خَصَفَة. انتهى.

* قال: نعم، و[الخِضْري] بالكسر أيضاً: أبو إسحاق إبراهيم بن محمد بن خلف الخِضْري[4]، عن الهيثم الشاشي، وعنه الشريف محمدُ بنُ علي بن حيدرة البخاري.

وعثمان بن عبدويه الخِضْري، قاضي الحرمين، عن أبي بكر بن عُبَيد.

(١) في «التاريخ الكبير» ٤/ ٢٤٣.
(٢) ٢/ ١٦.
(٣) سيعيد المؤلف ذكر هذا القول في رسم (الخُضْر) الآتي ص٧٩٣.
(٤) مترجم في «الأنساب» ٥/ ١٤١، وذكره المؤلف في رسم (حُبَاش) ص٦٢١، ورفع في نسبه.

قلت: وعبدُ الملك بن مواهب بن مُسَلَّم بن الربيع ابن محمد بن الحسن الورّاق الخضْري، الراوي عن القاضي أبي بكر الأنصاري[5]، نُسب كذلك لأنه ذكر أنه لقي الخضر عليه السلام، تُوفي سنة ست مئة في ربيع الآخر[6]، قيَّده كذلك ابنُ نقطة[7]، وعلى الأصل أبو العلاء الفَرَضي.

* قال: و[الخُضَري] بضم وحركة، نسبة إلى بيع البقل: أبو العباس عبدُ الله بنُ جعفر الخُضَري الفقيه الشافعي، عن محمدِ بن إسحاق الجُرجاني، وعنه ابنُ عدي، مات سنة عشرين وثلاث مئة[8].

قلتُ: كذا وجدته بخط المصنِّف خلا لفظة سنة، ورمز الوفاة بالقلم الهندي، وفي هذه الترجمة نظر، فإنها ثنتان جعلهما المصنِّفُ واحدة[9]، وقولُ المصنِّف: محمد ابن إسحاق الجرجاني، غلط، إنما هو الصاغاني[10] أبو بكر الحافظ نزيل بغداد. وأبو العباس الخُضري غير عبد الله بن جعفر المذكور[11] فهو ابنُ جعفر بن محمد ابن إسحاق بن حبيب الآمُلي، ووجدتُ نسبته ساكنة الضاد في «المستخرج» لأبي القاسم ابن منده، وحرَّكها

(٥) مثله في «تكملة» المنذري، وعند ابن نقطة: النصري.
(٦) مترجم في «تكملة المنذري» ٢/ ٧٨٣.
(٧) في «الاستدراك» ٢/ ٥٠٧.
(٨) مترجم في «تاريخ جرجان» برقم (٤٣٤).
(٩) انظر تعليق المعلمي على «الإكمال» ٣/ ٢٥٦.
(١٠) هذا أخذه المؤلف من «إكمال» الأمير ٣/ ٢٥٥، والصحيح أنه الآملي أو الطبري، وهو جد أبي العباس عبد الله بن جعفر، كما صرح به في ترجمة أحمد بن محمد بن علي الطبري في «تاريخ جرجان» برقم (٥٤). وانظر تعليق المعلمي على «الإكمال» ٣/ ٢٥٥.
(١١) وكنيته أبو العباس أيضاً، كما ذكر السهمي في «تاريخ جرجان» برقم (٤٣٤).

ابنُ ماكولا[١]، وفرَّق بينه وبين أبي العباس الـخُضَري، فقال: عبد الله بن جعفر الـخُضَري، يروي عن محمد ابن إسحاق الصَّغَاني، روى عنه أبو العباس أحمدُ بنُ محمد بن علي الطبري، ذكره حمزةُ في «تاريخ جرجان». وأبو العباس الـخُضَري قال: حضرتُ مجلس أبي بكر ابن [أبي][٢] داود، سمع منه القاضي أبو الطيب، لا أعرفُ اسمه. انتهى قولُ الأمير. وفي قوله: مجلس أبي بكر بن أبي داود؛ نظر وكذا وقفتُ عليه في نسختين «بالإكمال»، وقاله ابنُ الجوزي في «المحتسب»: روى عن أبي بكر بن أبي داود. انتهى. وهذا غلطٌ من قائله، إنما هو أبو بكر بن داود بن علي الظَّاهري، فقال الخطيب أبو بكر في «تاريخه»[٣]: حدَّثني القاضي أبو الطيب طاهرُ بن عبد الله الطبري، قال: حدَّثني أبو العباس الـخُضَري شيخٌ كان بطبرستان، وكان ممن يحضرُ مجلس محمد بن داود الأصبهاني، قال: كنتُ جالساً عند أبي بكر محمد بن داود، فجاءته امرأة، فقالت له: ما تقولُ في رجلٍ له زوجةٌ لا هو مُمسكها، ولا هو مُطَلِّقها؟ ومعنى قولها: لا هو ممسكها: لا يقدر على نفقتها، فقال أبو بكر بن داود: اختَلف في ذلك أهلُ العلم، فقال قائلون: تُؤمر بالصبر والاحتساب، ويُبعثُ على التطلب والاكتساب، وقال قائلون: يُؤمر بالإنفاق، وإلّا يُحمل على الطلاق. قال أبو العباس: فلم تفهم قوله، وأعادت مسألته، وقالت له: رجلٌ له زوجةٌ، لا هو مُمسكها، ولا هو مطلقها؟ فقال: يا هذه قد أجبتُكِ على مسألتك، وأرشدتُكِ إلى طلبك، ولستُ بسلطان فأمضي، ولا قاضٍ فأقضي، ولا زوج فأرضي، انصرفي رحمك الله، قال: فانصرفتْ، ولم تفهم جوابَه. وقال الخطيبُ: قال لي القاضي أبو الطيب: كان الـخُضَري هذا شافعيَّ المذهب إلّا أنه كان يُعجب بابن داود، ويُقَرِّظه، ويصفُ فضله. انتهى.

* قال: **الـحَصِيْري**، جماعة.

قلت: هو بفتح أوله، وكسر الصاد المهملة، وسكون المثناة تحت، وكسر الراء، ومنهم أبو المحامد محمودُ[٤] ابنُ أحمد بن عبد السيد بن عثمان بن نصر بن عبد الملك البُخاري التاجر الفقيه المعروف بالـحَصِيري، من محلةٍ ببُخارى يعمل فيها الـحُصر، سمع من منصور الفراوي، والـمؤيد الطُّوسي وغيرهما، وحدَّث وصنَّف ودرَّس، تُوفي سنة ست وثلاثين وست مئة بدمشق، وله ثمانون سنة.

والـحَصِيري أيضاً: نسبةٌ إلى حصير: حصن باليمن قديم.

وفي بلاد غَطَفان جَبَلٌ يُقال له: حَصِير[٥].

* قال: و[**الـخُضَيري**] بمعجمتين.

قلت: الأولى مضمومة، والضاد مفتوحة.

قال: محمدُ بنُ الطيب الصباغ الـخُضَيري[٦]، كان يسكن محلَّة الـخُضَيريَّة، سمع أبا بكر النَّجّاد.

قلت: هذه المحلة بشرقي بغداد.

* قال: **الـحَصّائري**.

---

(١) في «الإكمال» ٣/ ٢٥٥.

(٢) مستدرك من «الإكمال» ٣/ ٢٥٦، وقد ورد في الأصل بعد كلمة «داود» لفظ «حكى» ولا محل له، ولم يرد في «الإكمال» فحذفته.

(٣) ٥/ ٢٥٦.

(٤) مترجم في «سير أعلام النبلاء» ٢٣/ ٥٣.

(٥) ذكر الموضعين ياقوت في «المشترك» ص١٣٧، وفي «معجم البلدان». وانظر الحصيري أيضاً في «استدراك» ابن نقطة ٢/ ٥٠٩، ٥١٠.

(٦) مترجم في «تاريخ بغداد» ٥/ ٣٨٣.

قلت: بمهملتين مفتوحتين، وبعد الألف مثناة تحت، ثم راء مكسورتان.

قال: أبو علي الحسنُ بنُ حبيب الدمشقي[١]، عن أبي أمية الطرسوسي، وغيره.

قلت: ويقال فيه: الحُضْري، ولأبي علي هذا كتاب «الزُّهْد والرَّقائق» حدَّث فيه عن صالح بن أحمد بن حنبل وغيره.

* قال: و[الحَضَائري] بمعجمة.

قلت: بدل الصاد المهملة.

قال: شمس الدين الحضايري الفقيه، قدم علينا من بغداد.

* الحِضْرِمي.

قلت: بمهملات مع كسر أوله، وسكون ثانيه، وكسر الراء والميم.

قال: غُورك بن الحِضْرِم الحِضْرِمي، عن جعفر الصادق، وعنه القاضي أبو يوسف.

قلت: وهو الراوي ما حدَّث به الليثُ بن حماد الإصطخري، حدَّثنا أبو يوسف، عن غُوْرك بن الحِضْرِم أبي عبد الله، عن جعفر بن محمد، عن أبيه، عن جابر، قال: رسولُ الله ﷺ: «في الخيل السائمة في كل فرس دينار» خرَّجه الدارقطني في «سُننه»[٢]، فقال: أخبرني أحمد بن عبدان الشيرازي فيما كتب إليَّ، أنَّ محمد بن موسى الحارثي حدَّثهم، قال: حدَّثنا إسماعيلُ بن يحيى ابن بحر الكرماني، حدَّثنا الليثُ، فذكره، وقال: تفرَّد به غُورك، عن جعفر، وهو ضعيفٌ جداً، ومَنْ دونه ضعفاء. انتهى.

(١) مترجم في «سير أعلام النبلاء» ١٥/ ٣٨٣.

(٢) ٢/ ١٢٦.

* قال: و[الحَضْرمي] بمعجمة.

قلت: ساكنة، وأوله حاء مهملة مفتوحة.

قال: عدة من حَضْرَموت.

قلت: حضرموتُ اسم بلدٍ من بلاد اليمن.

وحضرموت بن قيس بن معاوية بن جُشَم بن عبد شمس بن وائل بن الغوث، من حِمْير.

وعامر بنُ قحطان لقبُه حضرموت، لأنه كان إذا حضر حرباً أكثر فيها القتل، فيُقال له: حَضَرَموت فلُقِّب بذلك، وأسكنت الضاد للتخفيف، فيما ذكره ابنُ القطاع.

قال: وأما حضارمة مصر فقاضيها خَيْرُ بن نُعيم الحَضْرمي[٣].

قلت: روى عن عبد الله بن هبيرة، وعنه الليث، وغيره.

قال: وآل ابن لَهِيعة.

قلت: لَهِيعةُ هو ابن عُقْبة بن فُرعان الحَضْرمي[٤]، روى عنه يزيدُ بن أبي حبيب وغيره، تُوفي سنة مئة.

وابناه:

عبدُ الله بن لَهِيعة الحَضْرمي المشهور[٥]، حدَّث عن يزيد بن أبي حبيب، وخلق، وعنه ابنُ المبارك وآخرون.

وعيسى بن لَهِيعة، روى عن عكرمة مولى ابن عبَّاس، وعنه أخوه عبد الله، وغيره، تُوفي في شوال سنة خمس وأربعين ومئة.

وابنه لَهِيعة بن عيسى بن لهيعة أبو عكرمة، روى عن عمه عبد الله بن لَهِيعة، تُوفي سنة أربع ومئتين.

وابن هذا عياش بن لهيعة بن عيسى بن لهيعة، روى عنه سعيد بن عُفَير، تُوفي سنة خمس عشرة ومئتين.

(٣) مترجم في «تاريخ» البخاري ٣/ ٢٢٩.

(٤) مترجم في «تاريخ» البخاري ٧/ ٢٥٢.

(٥) من رجال التهذيب.

وأخوه عيسى بنُ لَهيعة بن عيسى بن لَهِيعة، تُوفي سنة سبع وخمسين ومئتين.

وابنُ أخيه أبو عكرمة لهيعةُ بنُ عياش بن لهيعة، تُوفي سنة إحدى وستين ومئتين.

قال: وحَيْوة بن شُرَيح[١].

قلت: أراد المصنِّفُ ـ والله أعلم ـ المصريَّ، وكنيته أبو زرعة[٢]، روى عن ربيعة بن يزيد الدمشقي وخلق، وعنه ابنُ المبارك، وآخرون، آخرهم هانئ بن المتوكل الإسكندراني، مات حَيْوَةُ سنة ثمان وخمسين ومئة، وقيل غير ذلك.

أما حَيْوة بن شُريح الحَضْرمي الحمصي أبو العباس[٣]، فروى عنه البُخاري، وأبو داود، وعبد الله وعثمان الدارميان وآخرون، تُوفي سنة أربع وعشرين ومئتين.

قال: وغَوْثُ بن سليمان[٤].

وعمرو بنُ جابر الحَضْرمي[٥].

قلت: يُكنى أبا زُرعة، روى عن جابر، وسهل، وعنه بكر بن مُضَر، مُتَّهم خبيثُ المذهب.

قال: وزياد بن يونس الحَضْرمي[٦].

قلت: هو إسكندراني، قرأ على نافع بن أبي نُعيم، وسمع من الليث وغيره، وعنه يونُس بنُ عبد الأعلى، وغيره.

قال: وآخرون.

قلت: منهم يحيى بن ميمون الحَضْرمي[٧]، قاضي مصر، عن سهل بن سعد وغيره، وعنه عمرو بن الحارث وابنُ لهيعة، وهو غير يحيى بن ميمون العَطَّار[٨] صاحب أبي عثمان النَّهدي.

قال: وبالكوفة أوس بن ضَمْعَج [الحَضْرمي][٩].

قلت: تابعي، سمع سليمان، وأبا مسعود، وعائشة، روى عنه أبو إسحاق السَّبِيعي، وغيره، وقال بعضهُم: أوس بن ضبعج بالموحدة، بدل الميم فيما حكاه البخاري في «التاريخ»[١٠].

قال: وسلمةُ بن كُهيل [الحَضْرمي][١١].

قلت: هو الإمامُ المشهور عالم الكوفة، رأى زيد بنَ أرقم، وروى عن أبي جحيفة، وعطاء بنِ أبي رباح، وخلقٍ، وعنه ابناه محمدٌ ويحيى، وحافظُه إسماعيل بن يحيى، وروى الطبراني عن يحيى بن إبراهيم بن إسماعيل الحضرمي، عن أبيه، وجدُّه إسماعيل هو حافظُ سَلَمة، روى عن سلمة، كما تقدم.

قال: ومُطَيَّن.

قلت: هو الحافظ أبو جعفر محمد بن عبد الله بن سليمان بن أيوب الحضرمي الكوفي[١٢]، روى عنه الطبراني ودَعْلَج، وغيرهما.

---

(١) هما اثنان، وكلاهما من رجال التهذيب، لكن الحضرمي منهما هو الحمصي الذي كنيته أبو العباس، وهو الذي أراده الذهبي، لكن وهم ابن ناصر الدين، فذكر الآخر وهو مصري تجيبي، كنيته أبو زرعة.

(٢) بل أراد الحمصي الذي كنيته أبو العباس وهو الحضرمي، انظر التعليق السابق، و«تهذيب الكمال» ٧/ ٤٧٨ و٤٨٢ (طبعة مؤسسة الرسالة).

(٣) هو الذي أراده الذهبي، ووهم المؤلف هنا.

(٤) مترجم في «التاريخ الكبير» ٧/ ١١١.

(٥) من رجال التهذيب.

(٦) من رجال التهذيب.

(٧) من رجال التهذيب.

(٨) وهو من رجال التهذيب أيضاً.

(٩) من رجال التهذيب.

(١٠) ٢/ ١٧.

(١١) من رجال التهذيب.

(١٢) مترجم في «سير أعلام النبلاء» ١٤/ ٤١، ٤٢.

قال: وطائفة.

قلت: منهم عبد الجبار بن وائل بن حُجْر الحَضْرمي الكوفي[١]، عن أبيه وائل الصحابي وأخيه[٢] علقمة بنِ وائل، وعنه ابنُه سعيد، ومسعر، وغيرهما، وعند ابن مَعِين أنه لم يسمع عن أبيه، وروى عن ابنه سعيدِ بنِ عبد الجبار ابنُ أخيه محمدُ بنُ حُجْر بن عبد الجبار بن وائل الحَضْرمي، وعنه ابنُ أخيه أبو هند يحيى بن عبد الله بن حُجْر، وروى عن أبي هند الطبراني.

قال: وبالبصرة مُقرئها الجواد يعقوب.

وأخوه أحمدُ بنُ إسحاق.

قلت: يعقوبُ هو ابنُ إسحاق بن زيد بن عبد الله ابن أبي إسحاق مولى الحَضْرميين[٣]، قرأ على أبي الأشهب العطاردي وغيره، وسمع من حمزة الزيّات، وروى عن شُعبة، وهمام، وطائفة، وعنه أبو قِلابة وغيره، ثقة، تُوفي سنة خمس ومئتين عن ثمان وثمانين سنة.

وأخوه أحمدُ المذكور[٤] ثقةٌ أيضاً، روى عن عكرمة ابن عمار وهمام، وعنه عَبْدُ بنُ حُمَيد، وغيره، تُوفي سنة إحدى عشرة ومئتين.

قال: وجماعة، وبالشام جُبَير بن نُفَير وابنُه.

قلت: هما تابعيان[٥]، روى جبير عن خالد وأبي الدرداء وغيرهما، وروى ابنه عبدُ الرحمن، عن أبيه وعن أنس وغيرهما.

قال: وكثير بن مُرَّة[٦].

قلت: روى عن ابن عُمر وعائشة وغيرهما، وعنه مكحولٌ، وطائفة.

قال: ونَصْرُ[٧] بن عَلْقَمة.

وأخوه محفوظ.

قلت: روى نصر، عن أخيه محفوظ، وجُبير بن نُفَير وغيرهما.

قال: وعُفَير بن مَعْدان[٨].

قلت: روى عن عطاء بن يزيد، وابنِ أبي رباح وطائفة، وعنه أبو اليمان في آخرين.

قال: ويحيى بن حَمْزة القاضي[٩].

قلت: قاضي دمشق، فقيهٌ، إمامٌ من أهل بيت لَهْيا، كنيتُه أبو عبد الرحمن، روى عنه هشامُ بنُ عمار وغيره، تُوفي سنة ثلاث وثمانين ومئة.

قال: وعدة.

قلت: منهم عبدُ الرحمن بنُ مَيْسرة، أبو سَلَمة الحَضْرمي[١٠] الحِمصي، روى عن أبي أمامة، والعِرْباض ابن سارية، وعنه جَرير وغيره.

ومن حضارمة الأندلس عبدُ الله بنُ محمد بن عبد الله ابن بَذْرُون الحَضْرمي الأندلسي، سمع ببلده، ورحل، ثم تُوفي ببلده سنة إحدى وثلاث مئة[١١].

وابنه محمدُ بنُ عبد الله بن محمد، حدَّث عن أهل بلده، وبها مات سنة اثنتين وعشرين وثلاث مئة[١٢].

قال: وفي الأعلام العلاء بن الحَضْرمي.

---

(١) من رجال التهذيب.

(٢) في الأصل: وأخوه.

(٣) مترجم في «سير أعلام النبلاء» ١٠/ ١٦٩.

(٤) مترجم في «سير أعلام النبلاء» ١٠/ ١٧٤.

(٥) وكلاهما من رجال التهذيب.

(٦) من رجال التهذيب.

(٧) هو وأخوه محفوظ من رجال التهذيب.

(٨) من رجال التهذيب.

(٩) من رجال التهذيب.

(١٠) من رجال التهذيب.

(١١) مترجم في «تاريخ علماء الأندلس» ١/ ٢١٩ برقم (٦٥٨).

(١٢) مترجم في «تاريخ علماء الأندلس» ٢/ ٣٣ برقم (١١٨٢).

قلت: الصحابيُّ، أميرُ البحرين أمَّره عليها النبيُّ ﷺ، وأقرَّه بعده أبو بكر رضي الله عنه. وللعلاء عشرةُ إخوة.

وابنه الحضرمي عبد الله بن عباد، وقيل: ابن عمار.

قال: والـحَضْرمي بن لاحق[١].

قلت: روى عن ابن الـمُسَيِّب، والقاسم، وعنه سليمانُ التَّيمي، وعكرمة بنُ عَمَّار، وُثِّق. قاله المصنِّفُ في «الكاشف»[٢]، وأنكره في «الميزان»[٣]، فقال: حَضْرمي، روى عنه سُليمان التَّيمي، لا يعرف، وكان يَقُصُّ بالبصرة. انتهى. والصحيح أنهما رجلان، فَرَّق بينهما البُخاري، فقال[٤]: حضرمي لاحق الأعرجي، من بني سعد، التَّميمي، سمع سعيد بن الـمُسَيِّب، ومُغيثاً الأوزاعي، نسبه حربُ بن شَدَّاد عن يحيى بن أبي كثير، وقال الدستوائي: حَضْرَميٌّ بن إسحاق، وهو وهم، قال النضر بنُ محمد: حدَّثنا عكرمة بنُ عَمَّار، حدَّثنا الـحضرمي بن لاحق ـ وكان فقيهاً ـ، خرجتُ معه سنة مئة إلى مكة.

حَضْرمي[٥]، عن القاسم، روى عنه سليمان التَّيمي، قال معتمر: رأيتُه وكان قاصاً. انتهى قولُ البخاري مُفَرِّقاً بين الاثنين، وقد جمعهما الـمُصنِّفُ في «الكاشف»[٦]، فخلط الترجمتين.

قال: وحَضْرَمي بن عَجْلان[٧].

قلت: روى عن نافع، وعنه زياد بن الربيع وغيره.

قال: وحَضْرمي بن أحمد[٨]، شيخٌ لعبد الغني.

قلت: والـحضرميُّ بنُ عامر بن مُجمِّع الأسدي، أحدُ وفدِ بني أسد بن خُزَيمة على النبي ﷺ، وأنشده من شعره، روى قصته مطوَّلةً أبو معشر نَجِيح، عن يزيد بن رومان وغيره[٩].

وحَضْرمي الشامي[١٠]، روى عنه يحيى بن سُليم الطائفي، مجهول.

* قال: و[الخِضْرمي] بخاء معجمة مكسورة.

قلت: نسبةً إلى قريةٍ باليمامة فيما ذكره أبو أحمد الحاكم، وأبو عَروبة الـحَرّاني في «تاريخ الجزريين»، وابنُ الجوزي وغيرهم، واسمها خِضرمة.

قال: قومٌ بالجزيرة منهم خُصَيف.

قلت: هو ابنُ عبد الرحمن الـجَزَري أبو عون الـحَرّاني الأموي[١١] مولى عثمان بن عَفّان، وقيل: مولى معاوية بن أبي سفيان، رأى أنس بن مالك، وروى عن مجاهد، وعطاء، وعكرمة، وطائفة، وعنه عبدُ الله بن أبي نجيح، وهو من أقرانه، والسفيانان، وخلق، تُوفي بالعراق، ـ فيما قاله أبو جعفر النُّفيلي ـ سنة ست وثلاثين ومئة.

وأخوه خِصَاف[١٢]، وُلدا توأمين.

قال: وعبدُ الكريم بن مالك[١٣].

---

(١) من رجال التهذيب.
(٢) ١/ ١٧٧.
(٣) ١/ ٥٥٥.
(٤) في «التاريخ الكبير» ٣/ ١٢٥ برقم (٤١٩).
(٥) ذكره البخاري برقم (٤٢٠) ٣/ ١٢٥، ١٢٦.
(٦) ١/ ١٧٧، وجعلهما واحداً أبو حاتم كما في «الجرح والتعديل» ٣/ ٣٠٢، وفرق بينهما ابن حبان، وقال ابنُ حجر في «التهذيب»: والذي يظهر لي أنهما اثنان.
(٧) من رجال التهذيب.
(٨) تحرف في الأصل إلى «موت»، والتصويب من مطبوع «المشتبه» ص٢٣٩، ومن ترجمة حضرمي في «مشتبه النسبة» لعبد الغني ص٢٤، وقال فيها: كتبت عنه بدمشق. وكان يسمي نفسه علياً.
(٩) وذكر القصة ابنُ الأثير في ترجمته من «أسد الغابة» ٢/ ٣١.
(١٠) مترجم في «التاريخ الكبير» ٣/ ١٢٦، و«الجرح والتعديل» ٣/ ٣٠٢.
(١١) من رجال التهذيب.
(١٢) «الإكمال» ٣/ ٢٥٩.
(١٣) من رجال التهذيب.

قلت: هو ابنُ عم خُصَيف، فيما قاله أبو حاتم بنُ حِبّان[١] وغيره، كنيتُه أبو سعيد، روى عن مجاهد وطبقته، وعنه الثوري ومالك، وآخرون، مات سنة سبع وعشرين، فيما قاله أبو جعفر النُّفَيلي وغيره، حدَّث مَعْمَر، عن عبد الكريم الجَزَري قال: كنتُ أطوفُ مع سعيد بن جبير، فرأيت أنس بن مالك رضي الله عنه، وعليه مطرفُ خَزٍّ.

قال: وهَبّار بن عَقِيل[٢].

قلت: روى عنه ابن أخي خُصَيف عبد الملك بن خِصاف بن عبد الرحمن الخِضْرِمي.

قال: والعبَّاس بنُ الحسن[٣]. الخِضْرِميون.

قلت: العبّاس هذا استدركه ابن نقطة في «إكماله»[٤] على الأمير، وقد ذكره الأميرُ في بابه من «الإكمال»[٥]، وأنه روى عن الزهري، وعنه ابنُ جريج، ومحمد بن سلمة الحَرّاني، لكن ابنَ نُقطة أفاد بما رواه عن أبي بكر بن المقرئ، قال: سألتُ أبا عروبة، عن العباس بن الحسن الخِضْرِمي، فقال: كان لا شيء، وفي رجله خيط. انتهى. وهذا رواه حمزةُ السهمي في «سؤالاته»[٦]، فقال: سمعتُ محمد بن إبراهيم العاصمي، يقولُ: سألتُ أبا عَرُوبة، فذكره، والعاصميُّ هذا هو ابنُ المقرئ، وقال أبو عَرُوبة الحَرّاني في «تاريخه» في ترجمة العباس هذا: قال لي أحمدُ بنُ بكار: هو خِضْرمي كان ينزل حَرّان، وسألت عنه الخِضْرميين، فأثبتوه، وعرفوه، حدَّثنا محمدُ بن الحارث، حدَّثنا محمدُ بنُ سلمة، عن العباس بن الحسن، عن الزُّهري، عن سالم، عن ابنِ عُمَر رضي الله عنهما قال: كان النبي ﷺ، وأبو بكر وعمر رضي الله عنهما، يمشون أمام الجنازة. انتهى.

قال: وقد روى هَبَّار بن عَقيل الخِضْرمي، عن الزُّهري نسخة، وقد وهم فيه الدارقطني، فقال[٧]: الحَضْرمي، بحاء مهملة.

قلت: نبَّه عليه أبو نصر بنُ ماكولا في كتابه «التهذيب»، فقال: قال أبو الحسن: هَبّار بن عَقِيل بن هبيرة الحَضرمي بحاء مهملة، وقال أبو محمد ـ يعني: عبد الغني ـ[٨]: هَبّار بن عَقِيل الخِضْرمي بخاء معجمة مكسورة، وقوله هو الأصوب. انتهى[٩].

* قال: الحِصْني: جماعة.

قلت: نسبة إلى حِصْن، بكسر أوله، وسكون الصاد المهملة، بعدها نون، وهو نَيِّف وعشرون موضعاً[١٠]، فإسماعيلُ بنُ رجاء الحِصْني[١١]، عن موسى بن أعين، ومالك، من حِصْن مسلمة بن عبد الملك بن مروان بين الرَّقَّة ورأس العين.

وعبدُ الجبار بنُ نُعيم بن إسماعيل أبو عمر الحِصْني[١٢]،

---

(١) في «المجروحين والضعفاء» ٢/ ١٤٥.

(٢) «الإكمال» ٣/ ٢٥٩ و٦/ ٢٣٥ و٧/ ٤٠٣.

(٣) «ميزان الاعتدال» ٢/ ٣٨٣.

(٤) ٢/ ٥٠٦ في حرف الخاء المعجمة: باب الخضرمي والحضرمي.

(٥) ٣/ ٢٥٩.

(٦) برقم (٣٤٣) وتصحف فيه الخضرمي إلى الحضرمي.

(٧) في «المؤتلف والمختلف» ٤/ ٢٣٠٣.

(٨) في «مشتبه النسبة» ص٢٢.

(٩) يستدرك:

* الحَشْرمي: بفتح الحاء المهملة وسكون الشين المعجمة، وفتح الراء المهملة.

* الخَشْرمي: مثله إلا أنه بفتح الخاء المعجمة. ذكرهما ابن رافع في «ذيل مشتبه النسبة» ص٢٠.

(١٠) ذكر ياقوت في «المشترك» ص١٣٦ أنه أحد وعشرون موضعاً.

(١١) ذكره ابن حبان في «المجروحين» ١/ ١٣٠، والسمعاني في «الأنساب» ٤/ ١٥٤.

(١٢) مترجم في «أنساب السمعاني» ٤/ ١٥٦، و«معجم البلدان» وكنيته فيه: أبو عمرو.

عن أبي فروة يزيد بن سنان الرُّهاوي[١]، وعنه أبو بكر ابن المقرئ؛ من حِصْن منصور العامري في غربي الفرات بالقرب من سميساط.

والأسود بن مروان المَقْدِي الحِصْني، شيخٌ للطبراني[٢]، من حِصن مَقْدِيَة[٣] من أعمال أذرِعات من نواحي دمشق.

ومحمدُ بن حفص الحِصْني[٤]، عن معمر بن راشد، وغيره، من الحِصْن: بين حلب والرَّقَّة.

وهناك حِصْنٌ يُقال له: حِصْن عديس بين بالس ومنبج.

وذكر بعضُهم أنَّ الحِصْن الذي بين حلب والرَّقَّة يُقال له: حِصْن الأكراد، فخطئ، وإنما حِصْنُ الأكراد الذي بين بعلبك وحمص على الجبل الغربي من حمص[٥]، وهو جبلُ الجليل المُتَّصل بلبنان.

ويحيى بن سلامة الحِصْني[٦]، ـ ويُقال: الحَصْكَفي ـ الخطيب الشاعر، مشهورٌ، من حصن كيفا على دجلة بين جزيرة ابنِ عُمر ومَيَّافارقين.

* قال: **والحَضَني**، بمعجمة محركة.

قلت: قبل الضاد المعجمة حاء مهملة مفتوحة.

قال: نسبة إلى جبل حَضَن بين تهامة ونجد.

قلت: لو قاله نسبةً إلى حَضَن: جبل بين تهامة ونجد، كان أسلم، فحَضَن جبلٌ، ولم أعرف أحداً نُسِب إليه. والجبلُ مشرفٌ على نجد، ولهذا قالوا: «أنجد من رأى حَضَناً»[٧].

وحَضَن بن أسنان[٨]: بطن من قُضاعة، حركه أبو سعد بنُ السمعاني، وذكره ابنُ الكلبي، بكسر أوله وسكون ثانيه.

* و[**الحَضْبي**] بفتح الحاء وسكون الصاد المهملتين، ثم موحدة مكسورة: شاعرٌ يُقال له: الحَضْبي، ذكره ابنُ نقطة[٩].

* قال: و[**الخَصِيّ**]، لا يلبس.

قلت: هو بفتح المعجمة، وكسر الصاد المهملة، تليها ياء النسب، واحد الخُصْيان، وهم جماعةٌ من الخَدم، منهم مرثد الخَصِيّ[١٠] مولى عمر بن عبد العزيز، حكى عن مولاه، وعنه تليد الخَصِيّ مولى زَبّان بن عبد العزيز أخي عمر.

أما سعد الخَصِي[١١] عاملُ مروان الحمار على الكوفة، فقيل له: الخَصِي، لأنه لم يكن له لحية، وهو رجلٌ من الأزد فيما قاله شَبَاب العُصْفري[١٢].

---

(١) هو أبو فروة يزيد بن محمد بن يزيد بن سنان الرهاوي، من رجال التهذيب.

(٢) ساق الطبراني من طريقه حديثاً في «المعجم الصغير» ١/ ١٠٧.

(٣) قيَّده ياقوت بفتح الميم، وسكون القاف، وكسر الدال مهملة خفيفة.

(٤) مترجم في «الجرح والتعديل» ٧/ ٢٣٦، ونقله عنه السمعاني في «الأنساب».

(٥) وهو الذي يطلق عليه اليوم اسم قلعة الحصن، من منطقة تلكلخ في محافظة حمص، يبعد عن حمص ٦٢ كم. وعن تلكلخ ٢٢ كم.

(٦) مترجم في «سير أعلام النبلاء» ٢٠/ ٣٢٠.

(٧) أورده أبو عبيد القاسم بن سلام في «الأمثال» برقم (٦٣١)، وغيرُه، ومعناه: بلغ نجداً من رأى هذا الجبل، ويضرب في الدليل على الشيء، أي: قد ظهر حصول المراد وقربه.

(٨) في الأصل: «سنان»، والمثبت من «الإكمال» ٢/ ٤٧٨، و«الأنساب» ٤/ ١٦٤.

(٩) في «الاستدراك» ٢/ ٣٤٨.

(١٠) «الإكمال» ٣/ ٢٤٨.

(١١) ذكره ابن الأثير في «اللباب».

(١٢) وانظر الخصي أيضاً في «الأنساب» ٥/ ١٣٨.

* و[حُصَي] بمهملة مضمومة، وفتح الصاد المهملة: حُصَي بن أود بن مَعْن[١] بن مالك بن أعْصُر، من أولاده أُمُّ الأحنف بن قيس حيَّةُ بنت ثعلبة.

* و[الحُصِّي] بخاء معجمة مضمومة، وكسر الصاد المهملة مشددة، نسبة إلى خُصَّة[٢] من قُرى دجيل فوق حَرْبى، منها محمدُ بن علي بن محمد السَّقّا، الحُصِّي مولداً ثم الحَريمي، حدَّث عن أبي القاسم بن الحُصَين.

وابنه أبو الحسن عليُّ بنُ محمد بن علي المُقْرئ، حدَّث عن أبي بكر أحمد بن علي بن الأشقر الدَّلَّال، وغيره، وكان خطيباً بخُصَّة، تُوفي سنة ثمان عشرة وست مئة[٣].

* قال: حُصَين: ظاهر.

قلت: هو بضم أوله، وفتح ثانيه مهملاً[٤].

* قال: و[حَصِين] بالفتح.

قلت: مع كسر ثانيه.

قال: كنية جماعة، أبو حَصِين عثمان بن عاصم، تابعي[٥].

وأبو حَصِين عبدُ الله بن أحمد بن يونس، من شيوخ النَّسَائي.

قلت: والترمذي، ويحيى بن صاعد، تُوفي سنة ثمان وأربعين ومئتين.

قال: ومحمدُ بنُ إسحاق بن أبي حَصِين[٦] [عن] الدِّمَّمِي، وعنه أبو صادق المديني.

قلت: حدَّث «بمسند» علي لـمُطَيَّن، عن الدِّمَّمِي، عليِّ بن إسحاق، عن مُطَيَّن.

قال: وأبو حَصِين الوادعي، مشهور[٧].

قلت: اسمه محمدُ بنُ الحسين بن حبيب الكوفي القاضي، حدَّث عن يحيى الحِمّاني[٨]، وغيره، وعنه حافدُه أبو القاسم إبراهيم[٩] بنُ أحمد بن أبي حَصِين الكوفي. وحدَّث عن أبي القاسم أبو نُعيم الأصبهاني.

و[حَصِين] من الأسماء بفتح أوله وكسر ثانيه أيضاً: الشهابُ أبو الحسن عليُّ بن ثامر بن حَصِين الفخري البغدادي، سمع من أبي جعفر محمد بن السندي، ونسبتُه إلى الفخرية: قرية بنهر عيسى من أعمال بغداد.

وجاء [حُصَين] بالضم في الكنى أيضاً جماعة، منهم أبو حُصَين الهيثم بن شَفِيّ الحِمْيَري[١٠]، ويُقال: الأسدي المصري، عن عبد الله بن عمرو بن العاص، وغيره، وعنه يزيدُ بنُ أبي حبيب وغيره، وذكره المصنِّف في حرف الشين المعجمة[١١]، غير مكنى.

وأبو الحُصَين يحيى بن أبي تحيّة القاضي، تقدم ذكره في حرف المثناة فوق[١٢].

* قال: و[حُضَين] بضاد.

قلت: معجمة مفتوحة، قبلها حاء مهملة مضمومة.

---

(١) في الأصل: أد بن معاوية، والتصويب من «جمهرة» ابن الكلبي ٢/ ١٦٨ و١٧٥، و«الإكمال» ٣/ ٢٥٠، و«جمهرة» ابن حزم ص٢٤٥.

(٢) سماها كذلك ابن نقطة في «الاستدراك» ٢/ ٥٠٤، وسماها ياقوت خُصَّى مقصوراً، وذكر المنذري الوجهين.

(٣) مترجم مع أبيه في «تكملة» المنذري ٣/ برقم (١٨٣٤).

(٤) انظر «الإكمال» ٢/ ٤٧٨-٤٨٠.

(٥) من رجال التهذيب.

(٦) مترجم في «استدراك» ابن نقطة ٢/ ٢٦٠.

(٧) مترجم في «سير أعلام النبلاء» ١٣/ ٥٦٩.

(٨) في الأصل: الحمامي، وهو خطأ، وهو يحيى بن عبد الحميد الحِمَّاني، مترجم في «سير أعلام النبلاء» ١٠/ ٥٤٠.

(٩) مترجم في «استدراك» ابن نقطة ٢/ ٢٦٠.

(١٠) من رجال التهذيب.

(١١) رسم (شَفِي).

(١٢) ص٣٥٧، رسم (تحية). ويشتبه بيحيى بن أبي حية أبي جناب الكلبي، من رجال التهذيب.

قال: أبو ساسان حُضَين[١] بن المُنذر، صاحب عليٍّ رضي الله عنه.

قلت: وروى أيضاً عن عثمان رضي الله عنه.

وابنه يحيى[٢] بن حُضَين بن المنذر الرَّقاشي، عن أبيه، وعنه سَلْم بن قُتَيبة، كان يحيى له منزلة عند بني أمية، فقتله أبو مُسلم الخُراساني صاحبُ دعوة بني العباس.

* قال: حُضَير.

قلت: بضم أوله، وفتح الضاد المعجمة، تليها مثناة تحت ساكنة، ثم راء.

قال: والد أُسَيد بن حُضَير، بَيِّن.

* و[خضَير] تصغير خِضْر.

قلت: بكسر أوله، وسكون ثانيه، معجماً.

قال: المباركُ بنُ علي بن خُضَير.

قلت: أسقط المصنِّفُ من نسبه رجلين، فهو أبو طالب المباركُ بنُ علي بن محمد بن علي بن خُضَير، حدَّث عن أُبَيّ النَّرسي وغيره، تُوفي سنة اثنتين وستين وخمس مئة[٣].

قال: وخُضَير[٤]، روى عنه عُلَيُّ بنُ رباح.

وخُضَير[٥] بن رُزَيق، شيخٌ لعمرو بن عاصم.

وخُضَير هو إبراهيم بن مصعب بن مصعب بن الزُّبير، خرج مع ابن حَسَن بالمدينة، وكان صاحبَ شُرطته.

قلت: هذا قولُ ابن الكلبي[٦]، وقيل: خُضَير هو ابن مصعب بن الزبير، واسمه مصعب، وُلد بعد قتل أبيه، فسُمِّي به، وكان آدمَ، فسُمِّي خُضَيراً. قاله الزبير ابن بكار[٧]، وحكاه الأمير[٨].

قال: وخُضَير السلمي، ويقال: [حُضَير] بحاء[٩]، عن عبادة بن الصامت.

قلت: صوَّب الأميرُ المعجمة[١٠].

قال: وعبد الرحمن بن خُضَير، بصري[١١]، شيخٌ لوكيع والقطان.

قلت: وحدَّث محمدُ بنُ يونس الكُديمي، عن يحيى ابن كَثِير ـ هو أبو غسان العَنْبري[١٢] ـ عن عبد الرحمن ابن خُضَير الهَنَائي، عن عمرو بن دينار، عن عُبيد بن رِفاعة الزُّرَقي، عن أبيه، وكان من أصحاب الشجرة، قال: كان رسولُ الله ﷺ إذا رأى الهلال قال: «اللَّهمَّ أهِلَّهُ علينا بالأمنِ والأمانِ والسلامةِ والإسلام، رَبِّي وربُّكَ الله»[١٣] اختُلف على الكُدَيمي فيه، فرواه عنه هكذا أبو بكر محمدُ بنُ إبراهيم الشافعي. ورواه أبو سهل أحمدُ بنُ محمد بن عبد الله بن زياد القطان، عن الكُديمي، فقال: عبد الرحمن بن حُضَين بمهملة، ثم ضاد معجمة، ثم نون في آخره، ورواه عنه أبو بكر أحمدُ بنُ جعفر بن مالك القَطِيعي فقال: ابن حُصَين، بمهملتين وآخره نون. والصوابُ ـ فيما قاله الأمير[١٤] ـ الأولُ. والله أعلم.

---

(١) من رجال التهذيب.

(٢) «الإكمال» ٢/ ٤٨١.

(٣) مترجم في «سير أعلام النبلاء» ٢٠/ ٤٨٧.

(٤) القيسي، ذكره الأمير في «الإكمال» ٢/ ٤٨٢.

(٥) «الإكمال» ٢/ ٤٨٢.

(٦) في «الجمهرة» ١/ ٨٢ (طبعة الأستاذ العظم)، وسقط منه «بن مصعب».

(٧) وقاله الزبيري في «نسب قريش» ص٢٥٠.

(٨) في «الإكمال» ٢/ ٤٨٢، ٤٨٣.

(٩) ترجمه البخاري في «التاريخ الكبير» ٣/ ١٣١ في الحاء المهملة.

(١٠) في «الإكمال» ٢/ ٤٨٣، وصوبها الدارقطني في «المؤتلف» ٢/ ٥٥٥.

(١١) مترجم في «التاريخ الكبير» ٥/ ٢٧٩.

(١٢) من رجال التهذيب.

(١٣) أخرجه الترمذي (٣٤٥١) في الدعوات: باب ما يقول عند رؤية الهلال، من حديث طلحة بن عبيد الله.

(١٤) في «الإكمال» ٢/ ٤٨٤.

قال: وآخرون.

قلت: منهم بُرَيْر بن خُضَير[١]، قُتل مع الحسين عليه السلام.

* قال: حَطَّاب.

قلت: بمهملتين مفتوحتين والثانية مشددة، وبعد الألف موحدة.

قال: ابنُ الحارث بن معمر الجُمحي، هاجر مع أخيه حاطب إلى الحبشة، فمات في الطريق رضي الله عنه.

قلت: مات قبلَ أن يَصِلَ إلى الحبشة، وقيل: مات في الطريق منصرفَه من الحبشة، حكاه ابنُ عبد البَرِّ[٢]، عن مُصعب الزُّبيري، وذكره ابنُ مَنْده وأبو نُعيم بالخاء المعجمة، والصواب بالمهملة، واسمه مشتقٌّ من اسم أخيه حاطب، وكثيراً ما يَعْقِدُ العربُ ذلك في أسماء الأبناء والإخوة.

قال: وابنه عبد الحميد بنُ حطَّاب.

قلت: كذا نقلتُه من خط المصنِّف، وهو وهم، إنما عبدُ الحميد حافدُ حَطَّاب المذكور، لا ابنُه، فهو عبد الحميد بن محمد بن الحَطَّاب بن الحارث، هكذا ذكر الزُّبير بن بكَّار والدارقطني. نعم عبدُ الحميد بنُ حَطَّاب صوابٌ، لكن ليس ولدَ حَطَّاب بن الحارث المذكور، فقال الدارقطني[٣]: ولحطاب ـ يعني: ابن الحارث ـ ابنٌ يُقال له: محمد، من ولده عبدُ الحميد بن الحَطَّاب بن عبد الحميد بن محمد بن الحَطَّاب، كان على شُرَط عُمر بنِ عبد العزيز أيام ولايته المدينة، وأمُّه السيدةُ بنتُ الحَطَّاب بن محمد بن الحَطَّاب بن الحارث. انتهى.

(١) «الإكمال» ٢/ ٤٨٤.
(٢) في «الاستيعاب» ١/ ٣٨٥ (بهامش الإصابة).
(٣) في «المؤتلف والمختلف» ٢/ ٩٠٢.

قال: ويوسف بن حَطَّاب[٤]، مدني، شيخٌ لشَبَابة.

ومِقرئ العراق عبدُ السيد بنُ عَتَّاب الحَطَّاب[٥].

قلتُ: إنما هو ابنُ الحَطَّاب، نسبه كذلك ابنُ نقطة[٦] وغيره، فهو أبو القاسم عبدُ السَّيِّد بن عَتَّاب ابن محمد بن جعفر بن الحَطَّاب البغدادي الضرير، قرأ على أبي العلاء محمدِ بن عليّ الواسطي وطائفة، وقرأ عليه أبو علي ابنُ سُكَّرة الصَّدَفي، وأبو الكرم بنُ المُبارك الشَّهْرزوري، وآخرون، تُوفي سنة سبع وثمانين وأربع مئة، وقد قارب تسعين سنة.

قال: وعبدُ الله بنُ ميمون الحَطَّاب[٧]، عن أبي المليح الرَّقِّي، وعنه أحمد في كتاب «الزهد» له.

وأبو عبد الله الرازي ابنُ الحَطَّاب، صاحبُ المشيخة والسُّداسيات.

قلت: هو محمدُ بن أحمد بن إبراهيم بن أحمد، روى عن أبي الحسن علي بن حِمِّصَة الحَرَّاني، وآخرين، منهم أبوه أبو العباس أحمدُ ابنُ الحَطَّاب الرازي، تُوفي أبو العباس بمصر سنة إحدى وتسعين وأربع مئة[٨]. وتُوفي ابنُه أبو عبد الله سنة خمس وعشرين وخمس مئة[٩].

وابنُه يحيى بنُ محمد بن أحمد بن الحَطَّاب[١٠]، روى عن أبي صادق مُرْشِد بن يحيى المَديني، وغيره، وعنه أحمدُ بنُ طارق الكركي.

وأبو طاهر محمدُ بنُ أحمد بن محمد بن عمر بن قَيْداس

(٤) «الإكمال» ٣/ ١٦٣، و«ميزان الاعتدال» ٤/ ٤٦٤.
(٥) مترجم في «معرفة القراء الكبار» ١/ ٤٤٠.
(٦) في «الاستدراك» ٢/ ٤٣٢.
(٧) مترجم في «التاريخ الكبير» ٥/ ٢٠٦.
(٨) مترجم في «سير أعلام النبلاء» ١٩/ ١٩٠.
(٩) مترجم في «سير أعلام النبلاء» ١٩/ ٥٨٣.
(١٠) مترجم في «استدراك» ابن نقطة ٢/ ٤٣٤.

الـحَطَّاب[١]، عن أبي علي بن شاذان وغيره، تُوفي سنة ثمان وتسعين وأربع مئة.

والحسنُ بنُ عبد الرحمن بن أبي عبدة الـحَطَّاب[٢]، عن إبراهيم بن علي الحِنَّائي، وعنه أبو إسحاق الـحَبّال.

وأبو القاسم عليُّ بنُ سالم بن أبي بكر الـحَطَّاب[٣]، عن أبي السعادات بن القَزّاز.

وأبو بكر محمدُ بنُ الحسين بن محمد بن عبد الخالق الـحَطَّاب[٤]، عن خَلَف بن قاسم بن سهل الأندلسي.

وفي الأسماء أيضاً يحيى بن حَطَّاب[٥]، سأل ابنَ معين أن يُـحَدِّثه، فأبى، ذكره أبو بكر محمدُ بنُ عبد الله بن عَتَّاب بن مُرَبّع، عن ابن معين[٦].

* قال: **والـخَطَّاب**، بخاء: والدُ عمر رضي الله عنه. وآخرون.

قلت: أراد بعُمر أميرَ المؤمنين رضوان الله عليه، وقد وافقه في اسمه واسم أبيه عدة، منهم:

الكوفي، شيخُ خالدِ بنِ عبد الله الواسطي.

والثاني: الرّاسبي البَصْري، شيخٌ لأبي هريرة محمد ابن قندس.

والثالث: السجستاني الحافظ شيخُ أبي داود.

والرابع: الإسكندراني، عن ضمام بن إسماعيل.

والخامس: العَنْبري، عن أبيه الـخَطَّاب بن خالد.

والسادس: السَّدُوسي البصري[٧]، عن مُعتمر بن سليمان.

* قال: **الـحُطَيْئة**: واضح.

قلت: هو بضم أوله، وفتح الطاء المهملة، تليها مثناة تحت ساكنة، ثم همزة مفتوحة، ثم هاء، ومن ذلك أبو العباس أحمدُ بنُ عبد الله بن أحمد بن هشام بن الـحُطَيْئة اللَّخْمي الـمُقْرئ[٨]، حدَّث عن أبي عبد الله محمدِ بن أحمد الرازي وغيره، وسكن بمصر، وتصدَّر بها للإقراء، وكان مُشتهراً بالزُّهد والصلاح وإنكار الـمُنكر على السلاطين ومَن دونهم، وتزوج، وعلَّم زوجته الـخَطَّ، وولدت له ابنةً، فعلَّمها أيضاً الخط، فكان الثلاثةُ ينسخون كتاباً واحداً، يقتسمونه، فلا يُفرَّق بين خطوطهم، وهذا من غريب الاتفاق. كتب عنه أبو طاهر السِّلَفي، وأبو الـخَطَّاب العُلَيمي، وغيرهما، تُوفي سنة ستين ـ وقيل: سنة إحدى وستين ـ وخمس مئة، وقد جاوز الثمانين، وكان يمتنع من الإجازة، فكأنه كان لا يراها. والله أعلم.

* قال: **وخُطْبة**.

قلت: بخاء معجمة مضمومة، والطاء المهملة ساكنة، تليها موحدة مفتوحة.

قال: لقبُ الزاهد عبد الـجَبّار بن محمد الأصبهاني[٩]، سمع رزقَ الله، وعنه ابنُ عساكر.

قلت: رزق هو ابنُ عبد الوهاب التميمي.

---

(١) مترجم في «استدراك» ابن نقطة ٢/ ٤٣٤، ٤٣٥، وتقدم في رسم (التوثي) ص٣٣٠ من هذا الجزء.

(٢) «استدراك» ابن نقطة ٢/ ٤٣٥.

(٣) في الأصل: «بن الحطاب» بزيادة «بن»، وهو خطأ، لأن الحطاب صفة أبي بكر، كما ذكر ابن نقطة في «الاستدراك» ٢/ ٤٣٥ في ترجمة أبي القاسم وأبيه سالم، وكذا ذكر المنذري في ترجمة سالم في «التكملة» ٢/ رقم (١٥٢٤).

(٤) «الإكمال» ٣/ ١٦٣.

(٥) «الإكمال» ٣/ ١٦٣.

(٦) وانظر أيضاً «تاريخ بغداد» ٥/ ٤٣٩ و٨/ ٣٣٦ و١٣/ ٣٠٠، و«الإكمال» ٣/ ١٦٤، ١٦٥ و«الأنساب» (الحطاب).

(٧) ذكرهم جميعاً ابنُ الجوزي في «التلقيح» ص٦١٨.

(٨) مترجم في «استدراك» ابن نقطة ٢/ ٢٦٤، و«سير أعلام النبلاء» ٢٠/ ٣٤٤.

(٩) مترجم في «استدراك» ابن نقطة ٢/ ٢٦٥.

ومحمدُ بنُ أبي القاسم بن محمد بن إبراهيم، المعروف بخُطْبة، من مشيخة أبي موسى الـمَدِيني في «معجمه».

وفي مشيخته أيضاً أبو طاهر واضحُ بنُ حَمْد بن أبي القاسم بن محمد بن عبد الله المعروف بخُطْبة، مات في شوال سنة إحدى وعشرين وخمس مئة.

* قال: الحِطِّيني.

قلت: بكسر أوله والطاء المهملة المشددة، تليها مثناة تحت ساكنة، ثم نون مكسورة، نسبة إلى حِطِّين: قرية بين أرسوف وقَيْسارية بالشام[1]، وبها ـ فيما ذكر ابنُ السمعاني ـ قَبْرُ شعيب النبي وبنتِه صَفُوراء زوجِ موسى عليهم الصلاة والسلام.

قال: هَيَّاجُ بن عُبَيد، مفتي الحرم، وزاهِدُهُم، قُتل صَبْراً على[2] السُّنَّة، سنة اثنتين وسبعين وأربع مئة[3].

قلت: نسبه الـمُصنِّفُ إلى جَدِّه، فهو أبو محمد هَيَّاج ابنُ محمد بن عُبيد بن حسين، الإمامُ الزاهد، روى عن أبي ذر عَبْد بن أحمد الـهَرَوي، وعليِّ بن محمد الحِنَّائي، وآخرين، وحدَّث عنه محمدُ بن طاهر المَقْدِسي، وهبة الله ابنُ عبد الوارث الشِّيرازي، وغيرهما.

وحِطِّين أيضاً: موضعٌ بالقُرب من تِنّيس، يُنْسَب إليه جماعةٌ، فيما قاله ابنُ الجوزي.

والقريةُ الأولى التي يُقال لها: حِطِّين، هي بقُرب لُوبية[4] من عمل طبرية، بها التَّلُّ الذي كان عليه كسرة الفرنج ـ خذلهم الله ـ وذلك في أواخر سنة ثلاث وثمانين وخمس مئة على يدي الملك الناصر يوسف بن أيوب ـ رحمه الله.

وحِطِّين: قرية من السواد من عمل أذرعات بالقُرب من عجلون.

* قال: و[الـخَطِيبي] نسبة إلى خَطِيب.

قلت: بفتح الخاء المعجمة، وكسر الطاء المهملة، وسكون المثناة تحت، تليها موحدة.

قال: أبو القاسم عبدُ الله بن محمد الأصبهاني الـخَطِيبي[5]، شيخٌ لابن الجوزي.

قلت: ولأبي موسى الـمَدِيني، وهو أبو القاسم عبدُ الله ابنُ محمد بن عبيد الله بن علي بن جعفر بن محمد بن أحمد ابن أسامة النَّخْشَبي النَّسَفي ابن زُرَيق الـخَطِيبي، خطيب جامع أصبهان، ابن عم قاضي القضاة عبيد الله الـخَطِيبي.

قال: وأبو حنيفة محمدُ بنُ عبيد الله الـخَطِيبي[6]، عن أبي مطيع.

قلت: حدَّث محمدُ بن عَمّار الـحَرّاني، عنه، عن أبي مطيع محمد بن عبد الواحدِ بنِ عبد العزيز المصري، تُوفي سنة إحدى وسبعين وخمس مئة.

ومحمدُ بنُ إسماعيل أبو يعلى الـخَطِيبي البخاري[7]، حدَّث عنه هبةُ الله بنُ السَّقَطي.

وعمر بن الحسين الـخَطِيبي الغَزْنوي[8]، عن أبيه. ذكره أبو سعد ابنُ السمعاني في «تاريخه».

---

(١) ذكر ذلك السمعاني في «الأنساب»، وتابعه ياقوت في «المعجم»، وردَّ ذلك ابن الأثير في «اللباب»، فقال: إنما هي قرية بين طبرية وعكا. قلت: تبعد نحو ٩ كم غربي طبرية.

(٢) في الأصل: في، والمثبت من مطبوع «المشتبه» ص٢٤٢، و«التبصير» ٢/ ٥٠٨.

(٣) مترجم في «سير أعلام النبلاء» ١٨/ ٣٩٣.

(٤) لوبية: قرية تبعد ١٣ كم إلى الجنوب الغربي من طبرية على الطريق الواصلة بين طبرية والناصرة. انظر «الموسوعة الفلسطينية» ٤/ ٥٤.

(٥) مترجم في «استدراك» ابن نقطة ٢/ ٣٥٠.

(٦) مترجم في «استدراك» ابن نقطة ٢/ ٣٥٠، و«الوافي» ٤/ ١١.

(٧) مترجم في «استدراك» ابن نقطة ٢/ ٣٥٠.

(٨) مترجم في «استدراك» ابن نقطة ٢/ ٣٥٠.

وأبو الحسن عليُّ بنُ إبراهيم بن نصرويه بن سختام السمرقندي الـخَطِيبي[١]، روى عنه أبو الـمُظَفَّر ابنُ السمعاني، تُوفي بطريق مكة قرب كربلاء سنة أربعين وأربع مئة أو بعدها.

وغنيمة بن الـمُفَضَّل الـخَطِيبي، تُوفي ببغداد سنة اثنتين وتسعين وخمس مئة[٢].

* والـجَطِيني: بجيم مفتوحة، وكسر الطاء المهملة، تليها مثناة تحت ساكنة، ثم نون، نسبة إلى قرية في جزيرة صِقِلِّيَّة من المغرب، ذكرها ياقوت[٣]، وقال: أكثرُ زرعها القطن والقِنَّب، منها عليُّ بنُ عبد الله الـجَطِيني. انتهى.

* قال: الـحَطَّابي.

قلت: بفتح أوله والطاء المهملة المشددة، وبعد الألف موحدة.

قال: أبو بكر محمدُ بنُ عبد الله بن إبراهيم النيسابوري الأديب[٤]، عن أبي محمد الـمَخْلَدي.

قلت: وأبو بكر محمدُ بنُ أحمد بن أحمد بن عبد المحمود الـحَطَّابي البلدي، حدَّث عن أبي يعلى محمدِ بنِ زهير بن الأُبُلِّي، وغيره، وعنه مكي بنُ محمد[٥] بن الغَمْر الـمُؤَدِّب.

وأبو البركات أسعدُ بنُ أحمد بن محمد البَلَدي الـحَطَّابي الفقيه، تفقَّه على أبي يعلى بن الفَرّاء الـحَنْبلي، ثم على يوسف بن بُنْدار الشافعي، وسمع من أبي الوقت وغيره، وحدَّث، تُوفي ببغداد سنة إحدى وست مئة[٦]، وأراه عم الأول، والله أعلم.

* قال: و[الـخَطَّابي] بمعجمة: عدة، كفاروق، وأبي سليمان حَمْد الـخَطَّابي.

قلت: فاروق هو ابنُ عبد الكبير أبو حفص البَصْري، مشهور[٧]، روى عن أبي مسلم الكَجِّي، وغيره.

وأبو سليمان حَمْدُ هو: ابنُ محمد بن أحمد بن إبراهيم ابن الـخَطّاب الـخَطّابي صاحبُ التصانيف[٨]، روى عنه طائفة، منهم أبو القاسم عبدُ الوهّاب بنُ أبي سهل ابن محمد الـخَطّابي.

ومن العدة أبو محمد خيلخان[٩] بنُ عبد الوهاب بن محمود بن مُفَرِّج بن خَلَف بن علي العُمري الـخَطَّابي، من ولد سالم بن عبد الله بن عمر بن الـخَطَّاب، الـمُقرئ الضَّرير العابر للرؤيا، سمع من البُوصيري والأرتاحي وغيرهما، وعنه أبو محمد الـمُنْذري وغيره، وكان مُتَقللاً من الدنيا، كريمَ النفس، تُوفي سنة ثمان وأربعين وست مئة بمصر.

ومن ولد زيدِ بن الـخَطَّاب عبدُ الله بن عمر بن عبد الرحمن بن عبد الحميد بن عبد الرحمن بن زيد بن الـخَطَّاب الـخَطَّابي[١٠]، عن يزيد بن زُرَيع وغيره، وعنه موسى بنُ هارون الـحَمّال وأضرابه، تُوفي سنة ست وثلاثين ومئتين[١١].

* قال: و[الـخَطَائي] نسبة إلى بلد الـخَطَا: كُشْتَغْدي الـخَطَائي.

---

(١) مترجم في «أنساب» السمعاني ٥/ ١٥٢، ١٥٣.

(٢) مترجم في «تكملة» المنذري ١/ برقم (٣٤٦).

(٣) في «معجم البلدان» ٢/ ١٤١.

(٤) مترجم في «الإكمال» ٣/ ١١٢، و«الأنساب» ٤/ ١٦٨.

(٥) في الأصل: أحمد، والمثبت من «اللباب» نسبة (الـحَطَّابي)، وحاشية «الإكمال» ٣/ ١١٢.

(٦) مترجم في «تكملة» المنذري ٢/ برقم (٨٩١)، و«تكملة» ابن الصابوني برقم (٩٤).

(٧) مترجم في «سير أعلام النبلاء» ١٦/ ١٤٠.

(٨) مترجم في «سير أعلام النبلاء» ١٧/ ٢٣.

(٩) مترجم في «تكملة» ابن الصابوني برقم (٩٣).

(١٠) من رجال التهذيب.

(١١) وانظر أيضاً «استدراك» ابن نقطة ٢/ ٥١١، ٥١٢، و«تكملة» ابن الصابوني برقم (٩٢)، و«الأنساب» (الـخَطَّابي)، وحاشية «الإكمال» ٣/ ١١٤-١١٦.

قلت: نسبتُه بفتح الخاء المعجمة والطاء المهملة المخففة، تليها ألف ممدودة، بعدها همزة مكسورة.

قال: وابنُه، سمعا النَّجِيب الحَرَّاني.

قلت: ابنُه أبو العباس أحمد، حدَّثونا عنه[١].

* قال: الحَظِيري.

قلت: بفتح أوله، وكسر الظاء المعجمة، وسكون المثناة تحت، وكسر الراء.

قال: محمدُ بنُ أحمد بن محمد الحَظِيري، المعروف بالجِنَاني، عن ابن الحُصين، وعنه ابنُ خليل.

قلت: تقدَّم في حرف الجيم[٢].

قال: وشيخُنا عبدُ القادر بن يوسف الحَظِيري[٣]، حدَّثنا عن ابن رواج.

قلت: هو ابنُ يوسف بن أبي المُظَفَّر بن صدقة، حدَّثونا عنه.

وحسنُ بنُ أحمد بن مُظَفَّر الحَظِيري[٤]، مولده بكنبانة[٥] من الهند وكان ـ فيما وجدته بخطِّه ـ سنة أربعين وست مئة، أجاز لبعض مشايخنا، وكان له نظم ونثر، تُوفي سنة أربع وعشرين وسبع مئة.

* قال: و[الخَطِيري] بخاء معجمة وطاء.

قلت: الطاء مهملة.

قال: الخَطِيري منسوبٌ إلى ولاء ابن خَطِير، ولي ولاية دمشق مرَّة بعد السبع مئة.

قلت: هو الأمير محمودُ بنُ أوحد بن خَطِير.

ومن أقاربه الصلاح محمدُ بنُ الأمير مسعود بن خَطِير.

ابنُ خَطِير هو الأمير بدرُ الدين مسعود[٦] بن أوحد ابن مسعود بن خَطِير، أحدُ أمراء دمشق الكبار الأخيار، تُوفي في سابع شوال سنة أربع وخمسين وسبع مئة.

* الحَكَم: بفتح أوله والكاف، تليها ميم: خلق.

* و[الحُكْم] بالضم وسكون الكاف: أبو الحسن علي بن أحمد بن محمد بن عبيد الله المرداوي، كاتب الحُكْم، سمعنا منه كثيراً.

* و[جَكَم] بجيم مفتوحة مع فتح الكاف: جَكَمُ ابنُ عبد الله، الأميرُ المشهور، تملَّك البلاد الشامية بعد الفتنة، ولُقِّبَ بالملك العادل، ودُعي له في الجمع على المنابر، وكاد أن يتملَّك البلاد المصرية، ثم قُتل بأيدي التركمان.

همام بن جَكَم، راوية معاذ بن هارون بن أبي عيسى، كاتب محمد بن إسحاق، وروى أيضاً عن شريك، روى عنه أبو محمد سليمانُ بن الربيع.

* قال: حَكِيم: جماعة.

قلت: هو بفتح أوله، وكسر الكاف، وسكون المثناة تحت، بعدها ميم.

* قال: و[حُكَيم] بالضم: حُكَيم بن عبد الله بن قيس[٧].

---

(١) وانظر أيضاً «التبصير» ٢/ ٥٠٨.

(٢) رسم (الجِنَاني) ص٤٠٩، وهو مترجم في «تكملة» المنذري ١/ (٢٨٧) وفيات سنة ٥٩١.

(٣) ترجمه الذهبي في «معجم شيوخه» ١/ ٤٠٧، برقم (٤٦٣).

(٤) مترجم في «الدرر الكامنة» ٢/ ١١٣، وتصحف فيه إلى الخطيري.

(٥) كذا في الأصل، وفي «الدرر الكامنة»: كنبات.

(٦) في الأصل: بن مسعود، بزيادة «بن» وهو خطأ، وهو مترجم في «وفيات» ابن رافع برقم (٦٥٦).

(٧) بن مخرمة بن المطلب بن عبد مناف القرشي، من رجال التهذيب، وترجمه البخاري في «التاريخ الكبير» ٣/ ٩٤، والأمير في «الإكمال» ٢/ ٤٨٦، ٤٨٧، وانظر تعليق المعلمي على «الإكمال» ٢/ ٤٨٧، ٤٨٨.

قلت: روى عن ابن عمر وغيره، وعنه يزيد بن أبي حبيب والليث.

قال: وولده الصَّلْتُ بن حُكَيْم.

قلت: الصَّلْتُ هذا بالمثناة فوق آخره، وهو الصَّلْتُ ابنُ حُكيم بن عبد الله بن قيس بن مَخْرَمة الزُّهري القرشي، وهو غير الصَّلْتِ بن حَكِيم[1] الراوي عن سفيان بن عُيينة، وجعفر بن سليمان الضُّبَعي وغيرهما، فأبو هذا بفتح أوله وكسر الكاف.

وأما الصُّلْبُ[2] بن حَكِيم الراوي، عن أبيه، عن جدِّه فهو بضم الصاد، وبالموحدة آخره، وأبوه بفتح أوله، وكسر ثانيه.

قال: وابنُ عَمِّه حُكَيم بن محمد.

قلت: هو ابن محمد بن قيس بن مَخْرمة الزُّهري[3]، روى عن أبيه ونافع وغيرهما، وعنه الواقدي، ومنصورُ ابنُ سلمة، وجعفر بن ربيعة، وغيرهُم.

قال: ورُزَيق بن حُكَيم[4].

قلت: روى عن القاسم بن محمد، وعنه ابنُه حُكيم[5] ابن رُزَيق، وروى عن حُكَيم هذا ابنُ المبارك وغيره.

قال: وعبدُ الله بن حُكَيم الكِناني، له صُحبة.

(١) المترجم في «الجرح والتعديل» ٤/ ٤٤١.

(٢) سيرد في حرف الصاد رسم (الصُّلْب) ٢/ ٢٠٥.

(٣) من رجال التهذيب، ونَسَبهُ هذا ذكره المزي في «تهذيب الكمال» ٧/ ٢١٥، وزاد ابن حجر فيه عبد الله بين محمد وقيس، أما البخاري فذكر أباه فقط، فقال في «تاريخه» ٣/ ٩٤، ٩٥: حكيم بن محمد، ثم قال آخر ترجمته: ويقال أيضاً: حكيم بن محمد بن قيس بن مخرمة، فلا أدري هو ذاك أم لا. قال ابن حجر: الظاهر أنه هو.

(٤) من رجال التهذيب.

(٥) مترجم في «التاريخ الكبير» ٣/ ٩٥.

قلت: بل هو تابعي[6]، حديثُه عن بشرِ بن قُدامة الضّبابي، قال: أبصرتْ عيناي رسولَ الله ﷺ بعرفات واقفاً على ناقة له حمراء قصواء... الحديث[7]. رواه محمدُ بنُ عبد الله بن عبد الحكم، عن سعيد بن بشير القُرشي، عن عبد الله بن حُكَيم، به. وقد جزم المصنِّف هنا بصُحبته، وقال في كتابه «التجريد»[8]: والأصحُّ أنه تابعي، وحمَّر على اسمه كما شرطه في مقدمة «التجريد» حيث يقولُ: ومن حُمِّر اسمُه فهو تابعي، وخبره مرسل. انتهى. وكنيته أبو حُكَيم بالضم كأبيه.

قال: وحُكَيم بن سعد أبو تِحيى[9].

قلت: روى عن علي رضي الله عنه، وتقدم في حرف المثناة فوق[10].

قال: وحُكَيم بن معاوية بن عَمَّار الذُّهْني أبو أحمد.

قلت: أبو أحمد إنما هو ولد حُكَيم المذكور، واسمُه معاويةُ بن حُكَيم بن معاوية، وقد ذكرهم ابنُ ماكولا[11]، فقال: ومعاوية بن حُكَيم بن معاوية بن عَمَّار الذُّهْني، حدَّث عن يوسفَ بنِ عبد الرحمن الأبزاري، وأحمدَ بنِ محمد بن يوسف[12] بن يعقوب البَجَلي، روى عنه ابنه أحمدُ، وعليُّ بنُ الحسين بن فضَّال. انتهى.

(٦) ذكره الأمير في «الإكمال» ٢/ ٤٩١، وأورده ابن الأثير في «أسد الغابة» ٣/ ٢١٦، ورجح أنه تابعي.

(٧) أخرجه ابن خزيمة في «صحيحه» برقم (٢٨٣٦)، وقال: إن ثبت الخبر.

(٨) ١/ ٣٠٦.

(٩) مترجم في «التاريخ الكبير» ٣/ ٩٤، وتحرفت كنيته في «التبصير» ١/ ٤٤٧ إلى أبي يحيى.

(١٠) رسم (تِحيى) ص٣٤٩.

(١١) في «الإكمال» ٢/ ٤٩١ وما قبلها.

(١٢) في الأصل: يونس، والتصويب من «الإكمال» ٢/ ٤٩١.

والجحاف بن حُكيم[١] السُّلَمي الذي أوقع ببني ثَعْلَب الوقعة المشهورة.

وحُكيم بن جَبَل[٢] ـ ويُقال: ابن جَبَلة ـ العبدي، شهد الجمل مع علي رضي الله عنه، ويومئذٍ قُطعت ساقُه، فضمَّها إليه، حتى مرَّ به الذي قطعها، فرماه بها، فجَدَله عن دابته، وحبا إليه، فقتله، واتكأ عليه، فمرَّ به الناسُ، فقالوا: يا حُكَيم من قطع ساقك؟ قال: وسادي، ثم قال:

يا ساق لا تُراعي إنَّ معي ذِرَاعي أحْمِي بها كُرَاعي

وعمرو بن حُكَيم بن مُعَيَّة التميمي شاعرٌ إسلامي[٣].

* وحُكَيِّم، بالضم أيضاً، وتشديد المثناة تحت مكسورة: أبو الفتح نصرُ الله بنُ عبد الرحمن بن أبي المكارم بن فِتْيان الأنصاري الدمشقي ابنُ الحُكَيِّم، حدَّث عن أبي القاسم ابن عساكر وغيره سماعاً، وعن السِّلَفي إجازةً، وكان من المُعَدّلين، تُوفي بدمشق سنة ثلاث وثلاثين وست مئة، وله سبع وسبعون سنة[٤].

* قال: و[حَلِيم] بلام.

قلت: مكسورة، والحاء المهملة مفتوحة.

قال: حَلِيمُ بن وَضَّاح الفقيه[٥]، شيخٌ لأبي سَعْد الإدريسي.

والحَلِيمي صاحبُ التواليف، منسوبٌ إلى جَدِّهم حَلِيم.

قلت: سيأتي إن شاء الله تعالى[٦].

(١) «الإكمال» ٢/ ٤٩١.
(٢) «الإكمال» ٢/ ٤٨٦.
(٣) ذكره المرزباني في «معجم الشعراء» ص٦٨.
(٤) مترجم في «تكملة» المنذري ٣/ برقم (٢٦٧٩)، و«تكملة» ابن الصابوني برقم (٧٨).
(٥) مترجم في «استدراك» ابن نقطة ٢/ ٢٦٩.
(٦) في رسم (الحليمي) الآتي ص٧٢٧، وهو مترجم في «سير أعلام النبلاء» ١٧/ ٢٣١.

قال: وحَلِيم بن داود الكَشِّي[٧]، شيخ لأسباط بن اليسع.

ووالد الحَلِيمي محمد بن حَلِيم بن محمد المَرْوَزي، عن علي بن حُجْر.

وابنه الحسن.

قلت: قولُ المصنِّف: ووالد الحَلِيمي محمدُ بنُ حَلِيم، فيه نظر، لأنَّ والد الحَلِيمي الإمامُ الحسنُ المذكور، فهو أبو عبد الله الحُسينُ بنُ الحسن بن أبي نصر محمد ابن حَلِيم بن محمد بن حَلِيم الجُرْجاني الفقيه حافدُ أبي نصر محمدِ بنِ حَلِيم الذي جعله المصنِّفُ أباه، وقد ذكره منسوباً على الصواب فيما بعد[٦]. والله أعلم.

ومن هذه الترجمة القاسمُ بنُ أبي حَلِيم نوح الجُرجاني قاضي جُرجان. ذكره حمزةُ السَّهمي في «التاريخ»[٨].

* قال: حَكِيمة.

قلت: بفتح أوله، وكسر الكاف، وسكون المثناة تحت، وفتح الميم، تليها هاء.

قال: عليُّ بنُ يزيد بن أبي حَكِيمة[٩]، عن أبيه، وعنه الحُمَيْدي.

ومحمدُ بنُ عبد الله بن أبي حَكِيمة[١٠]، شيخٌ لابن عُقْدة.

* و[حُكَيْمة] بالضم: حُكَيْمة بنت أُميمة بنت رُقَيقة[١١]، روى عنها ابنُ جريج.

وحُكَيمة، عن عائشة[١٢].

(٧) الإكمال ٢/ ٤٩٢.
(٨) برقم (٦١١)، وانظر أيضاً «الإكمال» ٢/ ٤٩٢، و«استدراك» ابن نقطة ٢/ ٢٦٩.
(٩) «الإكمال» ٢/ ٤٩٣.
(١٠) «الإكمال» ٢/ ٤٩٣.
(١١) مترجمة في «التهذيب».
(١٢) «الإكمال» ٢/ ٤٩٤.

قلت: وعنها ابنتُها أم عاصم.

قال: وآخرون.

قلت: لو قال المصنِّفُ: وأخريات، كان أظهر، اللَّهمَّ إلّا أن يريد أصحاب الكُنى كأبي حُكيمة ثابت ابن عبد الله بن الزبير وغيره[١].

* قال: **وحَلِيمةُ** بنتُ أبي ذُؤيب، مرضعةُ النبي ﷺ.

قلت: حَلِيمة جَزَم بإسلامها وصُحبتها كثيرٌ من الأئمة، منهم الحافظ أبو بكر أحمدُ بنُ أبي خَيْثَمَة في «تاريخه»، فذكرها في أسماء الصحابيات اللائي روين عن رسول الله ﷺ على القبائل، فقال: وحَلِيمة السعدِيَّة أُمُّ رسول الله ﷺ. وكذلك ذكرها أبو القاسم الطبراني في «معجمه الكبير»[٢] في ذكر النِّساء اللائي روين عن النبي ﷺ، وخرَّج أسماءهنَّ على الحروف، فقال في حرف الحاء المهملة بعد ذكرها ونسبها: وهي أُمُّ رسول الله ﷺ التي أرضعته وفصلته، وذكرها ابنُ مَنْده وأبو نُعيم في كتابيهما في الصحابة، وكذلك ابنُ عبد البَرِّ[٣]، وقال: هي التي أرضعت رسول الله ﷺ حتى أكملت رضاعه، ورأت له برهاناً وعَلَماً جليلاً، وذكرها ابنُ الجوزي في الصحابيات في كتبه: «التلقيح»[٤] و«الحدائق» و«الوفاء»، وقال في «الوفاء»: قدمتْ عليه ـ يعني: حليمة ـ بعد الإسلام، فأسلمت وزوجُها، وبايعاه، رضي الله عنهما، وقال الحافظ أبو محمد المُنْذري: حَلِيمة السعدية أُمُّه، عليه أفضل الصلاة والسلام، أسلمتْ، وجاءتْ إليه، وروت عنه عليه الصلاة والسلام. انتهى قولُ المنذري، وقد ذكرتُ ذلك مطوَّلاً في كتابي «جامع الآثار»، وقال ابنُ أبي خيثمة في «التاريخ» بعد أن روى حديث الرضاع من طريق المُحَاربي، عن ابن إسحاق، فقال: وقال غير المُحَاربي، حُلَيْمة. انتهى. يعني: بضم المهملة، وفتح اللام، وهو غريب.

قال: وأبو حَلِيمة مُعاذ القارئ، له صحبة. ولا يُلْبس.

قلت: معاذٌ هو ابنُ الحارث بن الحُبَاب الخَزْرَجي النَّجَاري. قيل: شهد الخندق، وقُتل يوم الحَرَّة[٥].

* قال: **الحَلِيمي**.

قلت: بفتح أوله، وكسر اللام.

قال: أبو عبد الله الحسينُ بن الحسن الفقيه، صاحبُ التصانيف، مات سنة ثلاث وأربع مئة[٦].

قلت: هو ابن الحسن بن محمد بن حَلِيم البُخاري القاضي، صاحب أبي بكر القَفَّال الشّاشي، وله وجهٌ في المذهب، حدَّث عن خلف الخَيَّام وغيره، وكانت وفاتُه ببخارى في ربيع الأول ـ وقيل: في جمادى الأولى ـ وله خمس وستون سنة.

وأبو الفتوح الحسنُ بنُ محمد بن عمر[٧] الحَلِيمي المُستوفي المعروف بحَلِيمة، من أهل نيسابور، حدَّث عن علي بن أحمد المَدِيني، وعنه أبو المُظَفَّر عبدُ الرحيم ابنُ السمعاني وغيره، تُوفي ببلده في جمادى الأولى سنة خمس[٨] وأربعين وخمس مئة.

---

(١) وانظر «مؤتلف» الدارقطني ٢/ ٥٦٥-٥٦٧، و«الإكمال» ٢/ ٤٩٤، ٤٩٥.

(٢) ٢٤/ ٢١٢-٢١٥.

(٣) في «الاستيعاب» ٤/ ٢٧٠ (بهامش الإصابة).

(٤) ص٣٢٩، ٣٣٠.

(٥) وانظر أيضاً «الإكمال» ٢/ ٤٩٥، ٤٩٦.

(٦) مترجم في «سير أعلام النبلاء» ١٧/ ٢٣١.

(٧) في «الأنساب»: أحمد بدل عمر.

(٨) في «الأنساب»: سنة سبع.

وأبو محمد عبدُ الـحَلِيم بنُ محمد بن أبي القاسم بن علي بن أبي الفَوَارس البَرَّاني، يُعرف بالـحَلِيمي، حدَّث عن أبي عبد الله محمدِ بن عبد الواحد الأصبهاني، وغيره، وعنه أبو الـمُظَفَّر بنُ السمعاني أيضاً، تُوفي بهراة في شهر ربيع الأول سنة ثلاث وأربعين وخمس مئة.

وأبو عمر محمدُ بنُ أحمد الـحَلِيمي من ولد حَلِيمة السعدية، روى عن آدم بنِ أبي إياس أربعة أحاديث منكرة، الـحَمْلُ فيها على الـحَلِيمي، قاله ابنُ ماكولا[1].

وأبو الـمُظَفَّر محمدُ بنُ أسعد بن محمد بن نصر بن حَلِيم[2] الـحَلِيمي البغدادي، روى عن أبي يعلى محمد ابنِ سعيد بن نَبْهان الكاتب، وعنه ابنُ السمعاني، والحسينُ بن صَصْرى، وغيرهما، ذكره المصنِّفُ في «الميزان»[3]، فقال: كذَّبه ابنُ ناصر، ومشَّاه غيره. انتهى. سأل ابنُ السمعاني عنه أبا الفضل بنَ ناصر، فقال: كذَّاب، ما سمع شيئاً ببغداد، ولا رأيناه مع أصحاب الحديث، ولا في مجالس الشيوخ، وهو قاصٌّ، يتسوَّق بهذا عند العوام. انتهى. وقال أبو الفتح عُمر بنُ الحاجب في «معجمه»: يُكْنَى أبا الـمُظَفَّر، ويُلَقَّب بالمهذب الشيعي الغاسل للروافض، شيخٌ فصيحُ العبارة، حسنُ الإيراد، كثيرُ المحفوظ، حلو الكلام، إلّا أنه كان ثقيلاً على الفؤاد، كثير الكلام فيما لا يعنيه، وقال: وكان يحفظُ أشعاراً مختلفة أكثرها في مثالب الصحابة، رضوان الله عليهم، والله أعلم. انتهى.

(١) في «الإكمال» ٣/ ٨٠.

(٢) تصحف في «العبر» ٤/ ١٩٩، و«الجواهر المضية» ٢/ ٣٢، و«ذيل تاريخ بغداد» لابن الدبيثي ١/ ١٧٦، و«الوافي بالوفيات» ٢/ ٢٠٣، و«النجوم الزاهرة» ٦/ ٦٦، و«شذرات الذهب» ٤/ ٢١٨ إلى الحكيم بالكاف.

(٣) ٣/ ٤٨٠.

* قال: و[الـحَكِيمي] بكاف: محمدُ بن أحمد الـحَكِيمي الكاتب[4]، شيخٌ للدارقطني.

قلت: هو أبو عبد الله محمدُ بنُ أحمد بن إبراهيم بن قُريش الكاتب البغدادي.

* قال: الـحَلَبي. واضح.

قلت: هو بفتح أوله واللام معاً، وكسر الموحدة، نسبة إلى حَلَب المدينة المشهورة.

وحَلَب أيضاً: محلة كبيرة في شارع القاهرة، بينها وبين فُسطاط مصر.

وحَلَب الساجُور، لها ذكر في فتوح حلب الأولى.

وكَفْر حَلَب من قُرى حلب الأولى التي هي قَصَبَة نواحي قِنَّسْرين والعواصم بالشام[5].

فمن الأولى خلق، منهم أبو القاسم الحسنُ بنُ علي ابن عبيد الله بن محمد بن أبي أسامة الـحَلَبي، روى عن محمد بن جعفر الفريابي، وعنه الحسنُ بنُ علي الوَخْشي.

ومن المتأخرين القاضي أبو عبيد الله محمدُ بنُ القاضي كمال الدين أبي حفص عمر ابنِ القاضي العزّ عبد العزيز ابن محمد بن أحمد بن هبة الله بن محمد بن هبة الله بن أحمد بن يحيى بن زهير بن أبي جَرَادة العامري الـحَلَبي، ابن العَدِيم، حدَّث عن الـحَجَّار والأَبَرْقُوهي وغيرهما، وحدَّث بأربعين حديثاً خُرِّجت له.

وأخواه[6] أبو بكر وعلي، حدَّثا عن بيبرس العَدِيمي، وآخرون من بني العَدِيم.

والفخر محمدُ بنُ محمد بن أحمد بن محمد بن عبد القاهر بن النَّصِيبي الـحَلَبي، عن جدِّه.

(٤) مترجم في «الأنساب» ٤/ ١٨٦، ١٨٧.

(٥) ذكرها جميعاً ياقوت في «المشترك» ص١٤٢.

(٦) في الأصل: وأخوه.

وإخوتُه أحمدُ وإبراهيمُ وعُمير، عن سُنقر الزَّيْني وغيره.

وأبو المعالي محمدُ بنُ الإمام أبي طالب عبدِ الرحمن ابن عبد الرحيم بن عبد الرحمن بن الحسن بن عبد الرحمن بن طاهر بن محمد بن محمد بن الحسين بن علي بن العجمي الحَلَبي ـ وجدُّه الحسينُ بن علي هو الكرابيسي؛ صاحب الإمام الشافعي رحمة الله عليه ـ سمع أبو المعالي من يوسف بن خليل، فأكثر، وكتب بخطه كثيراً.

وخطيبُ حَلَب أبو العباس أحمدُ بنُ عبد الرحمن بن محمد بن عمر بن عبد الرحيم بن العجمي، ولد سنة خمس وثمانين وست مئة، حدَّث عن سنقر الزيني وغيره، وآخرون من بني العجمي.

ومحدِّثُ حلب الآن الحافظ أبو إسحاق إبراهيمُ بن محمد بن خليل الحَلَبي سبطُ ابن العجمي، أمتع الله به.

* قال: و[**الحَلْبي**] بالسكون: أبو الفرج عبدُ المنعم ابنُ محمد بن عَرَنْدة البغدادي الحَلْبي ـ والحَلْبة: محلة كبيرة ـ سمع أحمدَ بن صرما والشيخ عليَّ بن إدريس، وعنه الفَرَضي.

قلت: كذا نقلتُه من خط المصنِّف، وقد أسقط من نسب الحَلْبي، وقال: عَرَنْدة، بهاء، وإنما هو عَرَنْدى بألف مقصورة بدل الهاء، واختصر نسبَ شيخِه الشيخِ علي، وقد ذكر ذلك كُلَّه على الصواب الفَرَضيُّ المذكور، وهو أبو العَلَاء، فقال فيما وجدتُه بخطه: شيخُنا أبو الفرج عبدُ المنعم بنُ محمد بن أبي جعفر بن عَرَنْدى الحَلْبي، سمع على أبي العباس أحمدَ بنِ أبي الفتح بن أبي الحسن بن صرما، وأبي محمد عليِّ بنِ أبي بكر بن إدريس اليعقوبي، وغيرهما، سمعنا عليه في جماعة من رفقائنا. انتهى. وهذه المحلة بشرقي ببغداد متصلةٌ بسورها، وهي كبيرةٌ ذاتُ أسواق ودور واسعة.

وممن نُسِبَ إليها أيضاً الحافظ أبو بكر عبدُ الرزاق ابنُ الشيخ عبد القادر الجيلي ثم البغدادي الحَلْبي[1]، حدَّث عن أبي الوقت وسعيدِ بن البَنّاء، وخلقٍ، وعنه أبو المواهب بن صَصْرى، ومات قبله بسبع عشرة سنة، وروى عنه أيضاً ابن الدُّبَيْثي، وابنُ النجار، والنجيبُ عبدُ اللطيف وآخرون، تُوفي في شوال سنة ثلاث وست مئة ببغداد عن خمس وسبعين سنة، وكان خَشِنَ العيش، صابراً على الفقر، عزيزَ النفس، لم يكن ـ فيما قاله أبو شامة ـ في أولاد الشيخ مثلُه.

* قال: و[**الخُلَّبي**] بمعجمة مضمومة والتثقيل.

قلت: في اللام المفتوحة.

قال: حسنُ بنُ فَحْطَبة الخُلَّبي[2]، عن أبي داود الوَرّاق، وعنه عليُّ بن محمد الهَمْداني.

قلت: روى عن الوَرّاق هذا عن محمد بن السائب الكلبي.

* قال: **الحُلْواني**، بالضم: نسبة إلى حُلْوان آخر العراق.

قلت: حُلْوان هذه آخر حدود سواد العراق مما يلي الجبال، بينها وبين بغداد خمس مراحل، وقيل: أربع، وهي مقابلةٌ لطَبَرستان، وهي جَبَلِيَّة سهلية بحرية[3]، بها الزيتون والنخيلُ وقصب السكر، افتُتحت في

---

(١) مترجم في «سير أعلام النبلاء» ٢١/ ٤٢٦.

(٢) «الإكمال» ٣/ ٣٦، ٣٧.

(٣) كذا قال، وليست حلوان العراق بحرية، أما حلوان مصر فهي مشرفة على النيل، ولم يذكر ياقوت أن فيها قصب السكر.

خلافة عمر رضي الله عنه، قيل: سُمِّيت بحُلوان بن عمران بن الحاف بن قُضَاعة[١]، أقطعه إياها بعضُ ملوك زمانه.

قال: الحسنُ بنُ علي الحُلْواني الخَلّال[٢]، شيخُ مسلم.

قلت: وشيخ البُخاري وأبي داود والتِّرمذي وابن ماجه، وروى النَّسائي في «الكنى» عن أحمد بن المُعَلَّى، عن أبي داود، عنه، وهو بغدادي نزل حُلْوان، تُوفي سنة اثنتين وأربعين ومئتين.

قال: وأحمدُ بنُ يزيد الحُلْواني المقرئ[٣]، صاحبُ قالون.

قلت: وروى عن هشام بن عَمّار وغيره.

قال: وأحمد بن يحيى الحُلْواني[٤]، شيخٌ للآجُرِّي.

قلت: وللطبراني[٥] والنَّجّاد وغيرِهم، كنيتُه أبو جعفر، روى عن يحيى الحِمّاني وغيره.

قال: وآخرون.

قلت: منهم أبو جعفر محمدُ بنُ موسى الحُلْواني، عن عَبَّاس الدُّوري، وغيره، وعنه أبو أحمد بنُ عدي وغيره.

قال: وحُلْوان: بُلَيدة بطَرَف خُراسان من ناحية أصبهان.

وحُلْوان: قريةٌ مليحةٌ بمصر على فرسخين من الفسطاط[٦].

* و[الحَلْواني] بالفتح: نسبة إلى الحَلَاوة: شمسُ الأئمة عبدُ العزيز بنُ أحمد البخاري الحَلْواني ـ ويُقال: الحَلْوائي بهمز بلا نون ـ عالمُ المشرق، مات سنة ست وخمسين وأربع مئة[٧].

قلت: حدَّث عن غُنجار، وأبي طاهر إبراهيم بن أحمد بن سعيد المستملي وطائفة، وعنه شمسُ الأئمة أبو بكر محمدُ بن أبي سهل السرخسي، وآخرون.

قال: وأبو المَعَالي عبدُ الله بن أحمد الحَلْواني المروزي، عن أبي المُظَفَّر موسى بن عمران وغيره، مات سنة تسع وثلاثين وخمس مئة.

قلت: هو ابنُ أحمد بن أحمد[٨] بن محمد الحَلْواني البَزَّار.

* قال: حُلوان، بالضم: ابنُ عمران بن الحاف بن قُضاعة، من ذريته جماعة[٩] صحابيون، قال ابنُ الكلبي: هو الذي بنى مدينة حُلْوان[١٠].

* و[جَلْوان] بجيم مفتوحة: جَلوان بن سمرة بن ماهان بن خاقان بن عمر بن عبد العزيز بن مروان الأموي البُخاري[١١]، رحَّالٌ، سمع ابن المُقرئ، وعنه ابنُ حنبل.

---

(١) ذكر ذلك ياقوت في «معجم البلدان»، لكن ذكر السمعاني في «أنسابه» أن التي نسبت إلى حلوان بن عمران بن الحاف ابن قضاعة إنما هي حلوان مصر.

(٢) من رجال التهذيب.

(٣) مترجم في «معرفة القراء الكبار» ١/ ٢٢٢ (طبعة مؤسسة الرسالة).

(٤) مترجم في «تاريخ بغداد» ٥/ ٢١٢.

(٥) روى من طريقه حديثاً في «المعجم الصغير» ١/ ٦٩ برقم (٨٥) وشكّله محققه بفتح الحاء واللام وهو خطأ.

(٦) ذكر هذه المواضع ياقوت في «المشترك» ص١٤٢.

(٧) مترجم في «سير أعلام النبلاء» ١٨/ ١٧٧.

(٨) كذا كرر اسم «أحمد» في الأصل، وفوقه كلمة «صح»، لكنه لم يكرر في ترجمة أبي المعالي في «الأنساب» ٤/ ١٩٤، و«سير أعلام النبلاء» ٢٠/ ١١٤.

(٩) لفظ «جماعة» لم يرد في مطبوع «المشتبه» ص٢٤٥.

(١٠) انظر التعليق رقم (١) في هذه الصفحة، وانظر «الإكمال» ٢/ ١١٩.

(١١) مترجم في «سير أعلام النبلاء» ١٢/ ٥١٩.

قلت: ذكره المصنِّفُ في حرف الموحدة[١] مختصراً.

ومن ولده فيما ذكره الأمير[٢] أحمدُ بنُ الحسين بن أحمد بن محمد بن يعقوب بن إبراهيم بن جنيد بن جَلْوان بن سمرة.

* قال: و[جِلْوان] بكسرها: محمدُ بن الحسن بن جِلْوان الخَليلي البُخاري[٣]، عن صالح جَزَرة.

* قلت[٤]: الحُلَيْبي: بضم أوله وفتح اللام، وسكون المثناة تحت، وكسر الموحدة، معروف.

* و[الجُلِّيْني] بجيم مضمومة، وكسر اللام مشددة، وبنون بدل الموحدة: أبو بكر أحمدُ بنُ عبد الله بن أحمد ابن جُلِّين الجُلِّيني[٥] المَرْوَزي الوَرَّاق، عن أبي بكر ابن مجاهد، وغيره، وكان من الرافضة المشهورين، مات سنة تسع وسبعين وثلاث مئة.

* قال: الحُلَيْس: جماعة[٦].

قلت: هو بضم أوله، وفتح اللام، بعدها مثناة تحت ساكنة، ثم سين مهملة.

* قال: وحَلْبَس الطائي، أخو عديٍّ بن حاتِم لأُمِّه.

قلت: هو بالفتح، وسكون اللام، بعدها موحدة مفتوحة، حكى عن أُمِّه النَّوّار امرأة حاتِم الطائي، روى عنه ابنه عُرْكُز بن حَلْبَس، روى عن عُرْكُز ابنُه ملحان[٧].

قال: وحَلْبَسُ بنُ محمد الكلابي[٨]، عن الثوري، وعنه ابنُه غالب.

(١) رسم (البانبي) ص١٧٢.
(٢) في «الإكمال» ٢/ ١١٧.
(٣) «الإكمال» ٢/ ١١٨.
(٤) في الأصل: قال، هو خطأ.
(٥) مترجم في «الأنساب» ٣/ ٢٨٧ (الجُلِّيني).
(٦) انظر «الإكمال» ٢/ ٤٩٦، ٤٩٧.
(٧) «الإكمال» ٢/ ٤٩٨.
(٨) «الإكمال» ٢/ ٤٩٨، و«ميزان الاعتدال» ١/ ٥٨٧.

وحَلْبَس الحَنْظَلي[٩]، شيخٌ للحارثِ بنِ أبي أسامة.

وأبو حَلْبَس[١٠]، عن أبي هريرة.

وأبو حَلْبَس[١١]، عن معاوية بن قُرَّة.

قلت: كذا وجدته بخط المصنِّف، وهو خطأ، إنما هو أبو حَلْبَس، عن خُلَيد، عن معاوية، وعلى الصواب ذكره المصنِّف في «الكاشف» و«الميزان»، وأبو حَلْبَس المذكور مجهول، روى بقيةُ بن الوليد، عنه، عن خُلَيد، عن معاوية بن قُرَّة، عن أبيه في الوصية، وقيل فيه: ابن حَلْبَس.

قال: ويونُس بن مَيْسَرة بن حَلْبَس[١٢].

وأخوه يزيد[١٣].

وأخوهما يونس.

قلت: كذا نقلتُه من خط المُصَنِّف، وقد سها في تكرار يونس، ولعله أراد: وأخوهما أيوب، فطغى القلم، فهم ثلاثة إخوة:

يونس، روى عن مُعاوية بن أبي سفيان وغيره.

ويزيد، كنيتُه أبو حَلْبَس، وقيل: أبو يوسف، روى عن أبي إدريس الخَولاني، وعن أمّ الدرداء، عن أبي الدرداء.

وأيوبُ الثالث[١٤]، روى عنه ابنُه محمد، فقال هشام ابن عمار: حدَّثنا محمد، سمعتُ أبي، سمعتُ بُسر بن أبي أرطاة، سمعتُ النبي ﷺ يقول: «اللَّهمَّ أَحْسِنْ عاقبتنا في الأمور كلّها، وأجِرْنا من خِزْي الدنيا وعذاب الآخرة».

(٩) «الإكمال» ٢/ ٤٩٨.
(١٠) «الإكمال» ٢/ ٤٩٨.
(١١) من رجال التهذيب.
(١٢) من رجال التهذيب، ومترجم في «سير أعلام النبلاء» ٥/ ٢٣٠.
(١٣) مترجم في «التاريخ الكبير» ٨/ ٣٥٥.
(١٤) مترجم في «التاريخ الكبير» ١/ ٤٢١، ٤٢٢.

قال: ومحمد بن حَلْبَس البُخاري[١]، مات سنة أربع وعشرين وثلاث مئة.

قلت: روى عن صالح جَزَرة وأضرابه.

* قال: و[خُلَيْس] بخاء مضمومة.

قلت: واللام مفتوحة، تليها مثناة تحت ساكنة.

قال: عَبّاس بن خُلَيس[٢]، عن رجلٍ عن أبي هريرة.

* و[جَلِيس] بجيم مفتوحة.

قلت: مع كسر اللام.

قال: القاضي الجَلِيس عبدُ العزيز بن الجَبّاب[٣].

قلت: هو أبو المعالي عبدُ العزيز بنُ الحسين بن أحمد ابن محمود بن زيادة الله بن الجَبّاب عبد الله التميمي السَّعدي، تقدم ذكرُ ولده عبد القوي، وجماعةٍ من أقاربه في أوائل هذا الحرف[٤].

وبَشَر ـ بالتحريك ـ بنتُ أبي العباس أحمد بن نعمة ابن الجَلِيس، ذُكرت في حرف الموحدة[٥].

* حُمادى: بضم أوله، وفتح الميم المخففة، وبعد الألف دال مهملة مفتوحة، ثم الياء آخر الحروف ساكنة: عبدُ الولي بن بُحْتُر بن حُمَادى البَعْلَبَكّي، سمع من يُوسف بن خَلِيل، أخذ عنه أبو محمد القاسم بنُ البرزالي، مات بالقاهرة سنة تسعين وست مئة.

* و[حُمَّادى] بتشديد الميم: جدٌّ لابن الجَوْزي، فهو أبو الفرج عبدُ الرحمن بن علي بن محمد بن علي بن عبد[٦] الله بن عبد الله بن حُمّادى بن أحمد بن جعفر[٧] ابن عبد الله بن القاسم بن نضر بن القاسم بن محمد بن عبد الله بن عبد الرحمن بن القاسم بن محمد بن أبي بكر الصديق التَّيْمي البكري الحَنْبَلي، الإمام المشهور، تقدَّم ذكره في حرف الجيم[٨].

* الحَمّاري: بفتح أوله والميم المشددة، وبعد الألف راء مكسورة، نسبة إلى حَمّارا، قرية بوادي تَيم من أعمال دمشق[٩].

* و[الخُمّاري] بالخاء المعجمة المضمومة[١٠]. أبو نُعيم محمد بن أبي البركات إبراهيم بنِ محمد بن خليل الخُمّاري، حدَّث عن أبي الحسن أحمد بن محمد بن أحمد بن داود العطار، عن أبي محمد عبد الله بن السّقّا، وعنه أبو الحسن عليُّ بنُ المبارك بن نَغُوبا[١١].

---

(١) «الإكمال» ٢/ ٤٩٨، ٤٩٩.

(٢) «الإكمال» ٢/ ٤٩٩.

(٣) مترجم في «استدراك» ابن نقطة ٢/ ٦٦، و«فوات الوفيات» ٢/ ٣٣٢، والجباب بالجيم، تصحف في الأصل إلى الحباب بالحاء، ونقلها مصححةً المعلمي في حاشية «الإكمال» ٢/ ٤٩٩.

(٤) ص٦١٧ رسم (الجَبَّاب).

(٥) رسم (بشر) ص٢٦٩.

(٦) في «سير أعلام النبلاء» ٢١/ ٣٦٥: عبيد.

(٧) في «السير» أحمد بن محمد بن جعفر.

(٨) رسم (الجوزي) ص٥٧٤.

(٩) ويقع وادي تيم اليوم في لبنان بين محافظة جبل لبنان ومحافظة الجنوب.

(١٠) هذا وهم من المؤلف، وإنما هو الجُمّاري بالجيم، كما قيَّده ابن نقطة في «الاستدراك» ٢/ ١٤٩، وابن حجر في «التبصير» ١/ ٣٤٦، وأوردا ترجمة أبي البركات وابنه أبي نعيم المذكور هنا، وقد تقدما في رسم (البُنّي) في هذا الجزء ص١٧٨. وقد استدرك المعلمي هذه النسبة المصححة في تعليقه على «الأنساب» ٥/ ١٧٣، مع أنه ذكرها على الصواب ٣/ ٢٩٠. وأبو البركات وابنه أبو نعيم مذكوران في «سؤالات السلفي» برقمي (٢٧) و(٢٨).

(١١) يُستدرك:

* الحَمّادِي: بفتح الحاء المهملة والميم المشددة، وبعد الألف دال مهملة مكسورة، ذكره ابن نقطة في «الاستدراك» ٢/ ١٥٠، والسمعاني في «الأنساب» ٤/ ٢٠١.

* الحِمّازي: بكسر الحاء المهملة وتخفيف الميم، وبعد الألف زاي، ذكره السمعاني في «الأنساب» ٤/ ٢٠٣، وابن حجر في «التبصير» ١/ ٣٤٧.

* قال: الـحَمّامي.

قلت: بفتح أوله والميم المشددة، وبعد الألف ميم ثانية مكسورة.

قال: أبو الحسن، مُقْرئ العراق.

قلت: ومُسْنِده عليُّ بنُ أحمد بن عمر بن حفص بن عبد الله البغدادي، قرأ على النَّقَّاش وطائفة، وسمع من عثمان بن السَّمّاك، وعبدِ الباقي بن قانع، وأبي بكر النَّجّاد، وآخرين، قرأ عليه خلقٌ منهم الحسنُ بنُ علي العَطَّار، وأبو الفتح بن شِيْطا، وحدَّث عنه أبو بكر الخطيب، والبيهقي، وطِرَاد الزَّيْنبي، وغيرهم، تُوفي سنة سبع عشرة وأربع مئة، وله تسع وثمانون سنة[1].

قال: وطائفة.

قلت: منهم أبو حفص عُمر بن كرم بن أبي الحسن عليِّ بنِ عمر الدينوري ثم البغدادي الـحَمّامي، حدَّث عن أبي الوقت، وغيره، تُوفي سنة تسع وعشرين وست مئة ببغداد، وله تسعون سنة[2].

* قال: و[الـحَمّامي] بالتخفيف: بدر الـحَمّامي، من كبار الأمراء[3].

قلت: هو مولى الـمُعْتَضد، كان أميراً على فارس، روى عنه أبو نُعيم الأصبهاني[4]، وغيره.

قال: وابنه أبو الـحسن[5] محمدُ بنُ بدر الـحَمّامي، روى عنه أبو نُعيم، سمع بكر بن سهل الدِّمْيَاطي.

قلت: وسمع النَّسَائي أيضاً، وكان له مذهبٌ في التَّشَيُّع، فيما ذكره أبو الفتح محمدُ بن أبي الفوارس، تُوفي سنة أربع وستين وثلاث مئة.

قال: وأبو عبد الله محمدُ بنُ أحمد بن محمد بن فوارس ابنُ العُرَيِّسة الـحَمّامي، سمع أبا الوقت، مات سنة عشرين وست مئة[6].

قلت: عن ثمانين سنة، حدَّث عنه ابنُ الدُّبَيْثي وابنُ النجار وغيرهما، والعُرَيِّسة[7] لقبٌ لجدِّه محمد.

قال: وأبو سعد بن الطُّيُوري، يُقال له: ابنُ الـحَمّامي، مشهور[8].

قلت: هو أحمدُ بنُ عبد الجبار بن أحمد بن القاسم، حدَّث عن أبي طالب محمد بن غَيْلان، والحسنِ بنِ علي الـجَوْهري، وطبقتهما، تُوفي سنة سبع عشرة وخمس مئة.

وأغفل الـمصنِّفُ أخاه أبا الـحسين الـمُبارك[9] بن عبد الجبار بن الطُّيوري، ويقال: ابن الـحَمّامي، الـمُسند المشهور، حدَّث عن أبي علي بن شاذان، وخلقٍ، وهو شيخُ الحافظ أبي طاهر السِّلَفي.

قال: وهبةُ الله بن الحسن السبط الـحَمّامي، أجاز للفخر علي.

قلت: كذا وجدتُه بخط المصنِّف، جعل السِّبطَ صفةً

---

(١) مترجم في «سير أعلام النبلاء» ١٧/ ٤٠٢.

(٢) مترجم في «تكملة» المنذري ٣/ برقم (٢٤٠٠)، وانظر أيضاً «استدراك» ابن نقطة، وحاشية «الإكمال» ٣/ ٢٨٩، ٢٩٠، وفهرس «تكملة» المنذري ٤/ ٣٣٤.

(٣) مترجم في «أخبار أصبهان» ١/ ٢٣٩، و«الإكمال» ٣/ ٢٨٧، و«أنساب» السمعاني ٤/ ٢٠٨.

(٤) لم يرو عنه أبو نعيم، وإنما روى عن ولده أبي بكر، كما ذكر في «أخبار أصفهان» وذكره ابن ماكولا والسمعاني.

(٥) كذا كنّاه الذهبي، وتابعه المؤلف هنا، وابن حجر في «التبصير» ٢/ ٥١٢، وإنما كنيته أبو بكر كما ذكر أبو نعيم في «أخبار أصبهان» ١/ ٢٣٩، والأمير في «الإكمال» ٣/ ٢٨٧، والسمعاني في «الأنساب» ٤/ ٢٠٨.

(٦) مترجم في «تكملة» المنذري ٣/ برقم (١٩٣٧)، و«تاريخ الإسلام» وفيات سنة ٦٢٠ برقم (٦٩٠).

(٧) قيَّده المنذري بضم العين وفتح الراء المهملتين وتشديد الياء آخر الحروف وسين مهملة.

(٨) مترجم في «سير أعلام النبلاء» ١٩/ ٤٦٧.

(٩) مترجم في «سير أعلام النبلاء» ١٩/ ٢١٣.

لهبة الله[١]، وإنما هو معروفٌ بابن السِّبْط[٢]، وعُرِف به قبلَه جَدُّه أبو سعد المُظَفَّر بن الحسن ابن السِّبْط، أخبرنا شيخُنا أبو العباس أحمدُ بن البانياسي رحمه الله بقراءتي عليه، أخبرنا أحمدُ بنُ محمد العجمي، أخبرنا الفخر علي، أخبرنا هبةُ الله ابنُ السِّبط إجازةً، أخبرنا أبي الحسنُ بن المُظَفَّر سماعاً، أخبرنا أبي أبو سعد المُظَفَّر بن الحسن ابن السِّبْط، أخبرنا أبو الحسن ابن فِراس، حدَّثنا الدَّيْبُلي، حدَّثنا محمد بن زُنْبُور المَكِّي أبو صالح، حدَّثنا حَمَّاد بنُ زيد، عن ثابت البُنَاني، عن أنس بن مالك رضي الله عنه، قال: كان رسول الله ﷺ أجملَ الناس وجهاً، وأجودَ الناسِ كَفّاً، وأشجعَ الناسِ قلباً، خرج وقد فَزِعَ أهل المدينة، فركب فرساً لأبي طلحة عُرْياً، ثم رجع وهو يقول: «لن تُراعوا، لن تُراعوا»، ثم قال: «إنِّي وَجَدْتُه بَحْراً»[٣]، وبالإسناد إلى ابن زُنْبُور، قال: لم أسمع من حَمَّاد بن زيد غيرَ هذا الحديث، وجدتُه عند زمزم، فحدَّثني بهذا الحديث، تُوفي هبة الله بنُ السِّبْط في المحرم سنة ثمان وتسعين وخمس مئة[٤].

قال: وداودُ بنُ علي بن رئيس الرؤساء الحَمَّامي، عن شُهدة، مات سنة ست عشرة وست مئة[٥].

قلت: هو أبو أحمد داودُ بنُ علي بن محمد بن عبد الله ابن رئيس الرؤساء.

وأبو البدر[٦] سعيدُ بنُ المبارك بن أحمد بن هبة الله الحَمَّامي، والحَمّامي أيضاً بالتشديد، سمع أبا الوقت وابنَ ناصر، تُوفي سنة ست وتسعين وخمس مئة[٧].

وابنُه أبو القاسم موهوبُ بنُ سعيد الحَمَّامي ـ ويُقال: الحَمّامي بالتشديد أيضاً[٨] ـ حدَّث عن ابن بَوْش، وابن الجَوْزي، وطائفة، تُكُلِّم في دينه، تُوفي سنة ثمان عشرة وست مئة[٩].

وبُركة بن منصور بن ملاعب الحَمّامي، روى عنه المُبَارك بنُ أحمد بن عبد العزيز الأَزَجي، كان بُركةُ هذا يلعبُ بالحَمام إلى أن مات، ذكره ابنُ السمعاني[١٠].

والشريفُ أبو الهَيْجاء عليُّ بنُ أحمد بن أبي نصر الهاشمي الحَمّامي، من سكان نهرِ عيسى، يُعرف بابن خليفان، سمع «صحيح» البخاري من أبي الوقت، ثم خلَّط، وروى عن شيوخٍ مجهولين، وكان ـ فيما قاله ابن النّجّار ـ سيءَ الطريقة، يلعب بالحَمام، وحدَّث باليسير، تُوفي في غُرَّة رجب سنة سبع وست مئة، وله إحدى وثمانون سنة، أجاز لابن النجار[١١].

أما الأشتر الحَمّامي، فمن بني حَمامة من أَزْد عُمان، شاعر ذكره أبو القاسم الآمدي[١٢].

---

(١) وجعلها صفة له أيضاً في ترجمته في «السير» ٢١/ ٣٥٢.

(٢) قال ذلك ابن نقطة في «الاستدراك» ٢/ ٣٦٨.

(٣) أخرجه البخاري في مواضع عديدة من «صحيحه» انظر رقم (٢٦٢٧) في الهبة: باب من استعار من الناس الفرس، وأخرجه مسلم (٢٣٠٧) في الفضائل: باب في شجاعة النبي عليه السلام وتقدمه للحرب، وأخرجه أحمد وأبو داود والترمذي وابن ماجه. والفرس العُرْي: الذي ليس عليه سرج ولا أداة. وقوله: «وجدته بحراً» أي: واسع الجري.

(٤) مترجم في «سير أعلام النبلاء» ٢١/ ٣٥٢.

(٥) مترجم في «تكملة» المنذري ٢/ (١٦٨٩).

(٦) في الأصل: أبو الوليد البدر، وهو خطأ.

(٧) مترجم في «تكملة» المنذري ١/ (٥٢٩).

(٨) في نسبة الحَمّامي بالتشديد ذكره ابن نقطة في «الاستدراك» ٢/ ٣٦٦.

(٩) مترجم في «تكلمة» المنذري ٣/ (١٨١١).

(١٠) في غير كتابيه «الأنساب» و«التحبير».

(١١) مترجم في «تكملة» المنذري ٢/ (١٢٥٢).

(١٢) في «المؤتلف والمختلف» ص٣٢.

* وحَمَامي، بالفتح والتخفيف أيضاً، وهو اسمٌ يُشبه النسبة: من أجداد أبي بكر بن دُريد، وهو حَمَامي بن جرو بن واسع، ذكره ابنُ دريد، وقال: وحَمَامي هذا أولُ من أسلم من آبائي، وهو من السبعين راكباً الذين خرجوا مع عمرو بن العاص من عُمان إلى المدينة لما بلغهم وفاةُ رسولِ الله ﷺ حتى أدَّوه. انتهى.

* وحُمَامي، بالضم مع التخفيف أيضاً: ابنُ سالم ابن عامر في بني سامة بن لؤي[1]. وغيره.

وغَمِيس الحَمَام[2]: موضعٌ ذكر في غزوة بدر.

وحُمَام: صنم كان في بني عذرة، سُمع منه أخبار بظهور الإسلام.

* قال: والحُمَامي، بخاء معجمة مضمومة، وميم خفيفة: الفرزدق بن جواس الحُمَامي[3]، حدَّث عنه عيسى بنُ عُبيد، وغيره.

قلت: وحُوَيل بنُ محمد الأزدي الحُمَامي البصري، كان فيما قاله الأمير[4] أحدَ العُبَّاد، روى عنه الهيثم بنُ عُبيد الصيد.

* قال: الحُمَاحِمي.

قلتُ: قيَّده المصنِّفُ ـ فيما وجدتُه بخطه ـ بفتح أوله تبعاً لابن نقطة[5]، وفي «تكملة إصلاح ما يغلط فيه العامة» لابن الجواليقي: ولونٌ من الصبغ أسود يُقال له: حُماحم بالضم، والنسبةُ إليه حُماحمي بالضم، ولا تقل حَمَاحمي. انتهى.

(١) «الإكمال» ٣/ ٢٩٠، ٢٩١، وانظر «مؤتلف» الدارقطني ٢/ ٧٧٢، و«التبصير» ٢/ ٥١٣.

(٢) شُكل في الأصل بضم الحاء، لكن ياقوت قيَّده بالحمام الطير المعروف.

(٣) «الإكمال» ٣/ ٢٨٧.

(٤) في «الإكمال» ٣/ ٢٨٧.

(٥) في «الاستدراك» ٢/ ٣٦٢.

وفي كتاب «النبات» لأبي حنيفة: حُماحم: ريحانة معروفة. انتهى. وهو بحاءين مهملتين، الأولى مضمومة، والثانية مكسورة، يلي كُلَّ واحدة ميم.

قال: أبو المُغيث محمدُ بنُ عبد الله بن العباس[6]، حدَّث بحماة عن المُسَيَّب بن واضح، وعنه ابنُ المقرئ، وأبو أحمد الحاكم.

قلت: وأبو بكر محمدُ بنُ علي بن الأمير إبراهيم بن صالح بن علي بن عبد الله بن العباس بن عبد المطلب الحُمَاحمي[7] نزيلُ حلب، لُقِّب الحُمَاحمي، لأنه نادى إنساناً يَبيع الحُماحم: يا حُمَاحمي، فلُقِّبَ بذلك، وله شعر منه:

أشكو هواكَ وأنت تَعْلَمُ أنَّني
من بعد ما كَذَّبْتَ قولي صادِقُ
يا من تَجَاهل قد ـ وعِلْمِك بالهوى ـ
أنباكَ سُقْمي أنَّني لك عاشِقُ[8]

* قال: و[الجَمَاجمي] بجيمين.

قلت: الأولى مفتوحة.

قال: المقرئ عليُّ بنُ مسعود بن هَيَّاب الواسطي الجَمَاجمي، مات سنة ست عشرة وست مئة.

قلت: كذا وجدتُ وفاته بخط المصنِّف مرموزةً بالقلم الهندي: ست عشرة، وإنما تُوفي الواسطيُّ هذا بواسط

(٦) نسبه الحماحمي ـ كما أورده المؤلف هنا ـ ابنُ المقرئ فيما ذكره ابن نقطة في «الاستدراك» ٢/ ٣٦٢، قال: وقال غيره: الحموي، وقد تقدم ذكره. يعني: في «استدراكه» ٢/ ٣٥٩، وأورده السمعاني في نسبة (الحمايي) نسبة إلى حماة، ثم قال: والنسبة الصحيحة إليها الحموي، وسأعيد ذكره. كذا وعد السمعاني، فنسي ولم يعده، وترجمه الذهبي في «ميزان الاعتدال» ٣/ ٦٠٦ ونسبه الحموي، ونقله عنه ابن حجر في «لسان الميزان» ٥/ ٢٢٩.

(٧) مترجم في «معجم» المرزباني ص٢٨٣، و«الوافي» ٤/ ١١٤.

(٨) البيتان في «معجم المرزباني»، و«الوافي».

في ليلة الخميس سادس جُمادى الأولى من سنة سبع عشرة. ذكره ابنُ نقطة[١]، وكذا ذكر المصنِّفُ وفاته في سنة سبع عشرة في كتابه «طبقات القرّاء»[٢]، وهو منسوبٌ إلى عمل الـجَمّاجم، فيما ذكره ابنُ نقطة. وقال المصنِّفُ: كان يَبْري[٣] الـجَمّاجم.

قال: والحسن بن يحيى الـجَمّاجمي[٤]، من سِكَّة الـجَمّاجم بجُرجان، سمع العباس بن عيسى العُقَيلي، وعنه أبو النضر محمدُ بنُ يوسف الطُّوسي.

قلت: وعبدُ السلام بنُ أبي بكر بن عبد الـملك الـجَمّاجمي، الشيخُ الصالح، سمع منه ابنُ نقطة، وعطفه على الـمَنْسُوب إلى عمل الـجَمّاجم[٥].

* قال: جِـمَّان: جماعة[٦].

قلت: هو بكسر أوله، وفتح الميم المشددة، وبعد الألف نون.

* قال: و[جُـمَّان] بضم الجيم مخففاً: أحمد بنُ محمد ابن جُمّان الرازي[٧]، عن محمد ابن الضُّرَيس.

(١) في «الاستدراك» ٢/ ٣٦٢، ٣٦٣.

(٢) لم أجده في كتابه «طبقات القرّاء»، وترجمه في «تاريخ الإسلام» في موضعين، في وفيات سنة ست عشرة ووفيات سنة سبع عشرة برقمي (٣٩٥) و(٤٦٥) (طبعة مؤسسة الرسالة)، وفي سنة سبع عشرة ترجمه المنذري في «التكملة» ٣/ برقم (١٧٣٨)، وهو ما ذكره أيضاً الجزري في «غاية النهاية» ١/ ٥٨١.

(٣) تحرف في «غاية النهاية» ١/ ٥٨١ إلى «يبني»، والجماجم: الأقداح من الخشب، مفردها جمجة.

(٤) مترجم في «أنساب» السمعاني ٣/ ٢٨٩.

(٥) كما ذكر في «استدراكه» ٢/ ٣٦٣، وترجمه المنذري في «تكملته» ٣/ (٢١٣٩) وفيات سنة أربع وعشرين وست مئة، وذكر أيضاً أنه منسوب إلى عمل الجماجم.

(٦) انظر «مؤتلف» الدارقطني ٢/ ٧٣٢، و«الإكمال» ٢/ ٥٥٢، و«الاستدراك» ٢/ ٢٨٨.

(٧) «الإكمال» ٢/ ٥٥٤.

* و[جَـمَّان] بالفتح والتثقيل: جَـمَّان بنُ هَدَاد، في الأزد.

قلت: ذكره أبو الوليد الكناني في تهذيب كتاب ابن حبيب بضم أوله[٨]، وقيَّده الأميرُ[٩] بالفتح، وتبعه المصنِّفُ. وجَـمّان هو ابنُ هَدَاد - بالفتح والتخفيف مهملة، وقيل بالتشديد - ابن زيد مناة بن الـحَجْر بن عمران بن عمرو مزيقيا.

وفي همْدان: جَـمَّان بن النَّمِر.

وفي الصَّدِف: جمّان بن غسان. ذكرهما والذي قبلهما أبو الوليد الكناني، عن ابن حبيب بضَمِّ الجيم، وتشديد الميم مفتوحةً في الأسماء الثلاثة[١٠]. والله أعلم.

* قال: حمزة: الجادة.

قلت: هو بفتح أوله، وسكون الميم، وفتح الزاي، ثم هاء.

* قال: و[جَـمْرة] بجيم وراء: جَـمْرةُ بنتُ أبي قُحافة، لها صحبة.

قلت: كذا نقلتُه من خط الـمُصنِّفُ، وقد غلط في قوله: بنت أبي قحافة، إنما هي بنتُ قُحافة، بإسقاط لفظة أبي، وقد ذكرها المصنِّفُ على الصواب في «التجريد»[١١]، وهي كندية، عدادُها في أهل الكوفة، روى عنها شَبِيب بن غرقدة وابنتُها أم كلثوم.

وفي الصحابيات أيضاً جَمْرَةُ بنتُ عبد الله الحنظلية التميمية، أتت النبيَّ ﷺ بإبلٍ من الصدقة، فمسح على

(٨) ونصَّ على الضم ابنُ حبيب في «مختلف القبائل» (ص٢٦ طبعة وستنفلد، ص٣٢٩ طبعة الجاسر).

(٩) في «الإكمال» ٢/ ٥٥٥.

(١٠) لم يرد في كتاب ابن حبيب «مختلف القبائل» إلّا الأول منها، وهو جمان بن هداد، ولم يرد غيره أيضاً في «الإيناس» ص١٠٠.

(١١) ٢/ ٢٥٥.

رأسها، ودعا لها، قاله ابنُ عبد البَرِّ[١]، وحديثُها هذا رواه مُطَيَّن، عن يحيى الحِمَّاني، حدَّثنا عُطْوان[٢] بن مُسكان[٣] الضَّبِّي، حدَّثتني جَمْرة بنتُ عبد الله الضَّبِّي، قالت: ذهب بي أبي إلى النبي ﷺ بعدما رددت على أبي الإبل، فقال: يا رسول الله، ادعُ لابنتي هذه بالبركة، قالت: فأجلسني النبيُّ ﷺ في حجره، ووضع يَدَه على رأسي، ودعا لي بالبركة[٤].

قال: وأبو جَمْرة الضُّبَعي نَصْرُ بنُ عِمران[٥].

وعامر بن شقيق بن جَمْرة[٦].

قلت: روى عن أبي وائل، وعنه السفيانان وغيرهما.

قال: وأبو بكر بن أبي جَمْرة الأندلسي[٧]، راوي «التيسير».

قلت: هو القاضي أبو بكر محمدُ بنُ أحمد بن عبد الملك ابن موسى بن عبد الملك بن وليد بن محمد بن وليد بن مروان بن عبد الملك بن أبي جَمْرة، واسمه محمدُ بنُ مروان بن خَطَّاب بن عبد الجبار بن خَطَّاب بن مروان بن نذير مولى مروان بن الحكم الأموي مولاهم الـمُرْسي، قاضي مرسية، تكلَّم فيه أبو عبد الله محمد بن عبد الله الـمُرْسي، فقال: يقول: إنه من ولد أبي جَمْرة، ولا يصح نسبُه إليه، ويقول: إنه سمع «التيسير» لأبي عمرو الداني، عن أبيه، عن أبي عمرو، ولا يعرفُ أحدٌ صحةَ هذه الرواية، وروى كتاب «الشِّهاب» للقُضَاعي، عن رجلٍ يُقال له: ابن أبي جعفر، عن القُضَاعي، وإنما يرويه ابنُ أبي جعفر، عن رجلٍ عنه. حكاه ابنُ نقطة[٨]، عن أبي عبد الله الـمُرْسي أنه قاله له ببغداد.

روى عن القاضي أبي بكر المذكور قريبُه النجيب أبو القاسم أحمدُ بنُ محمد بن عبد الملك بن موسى بن عبد الملك بن أبي جَمْرة، وتُوفي النجيب هذا سنة ثلاث عشرة وست مئة.

وأحمد بن وليد بن محمد بن وليد بن مروان بن أبي جمرة أبو جعفر، روى عن أبيه، وتفقَّه به وبغيره، تُوفي سنة أربع وأربعين وأربع مئة.

قال: وآخرون.

قلت: منهم عمران بن أبي جَمْرة نصر بن عمران الضُّبَعي[٩]، حدَّث عن حماد بن زيد.

وأخوه علقمة بنُ أبي جَمْرة[١٠]، يروي عن أبيه.

وجَمْرةُ امرأة عمران بن حَطَّان، من المشهورات بالجمال، وهي القائلةُ لزوجها عمران: أبشر، فإنِّي وإيَّاك في الجنة، القصة.

* قال: و[حُمْرَة] بمهملة مضمومة: الضحاك بن حُمْرة[١١]، عن منصور بن زاذان.

ومالك بن أبي حُمْرة الكوفي[١٢].

---

(١) في «الاستيعاب» ٤/ ٢٦٥ (بهامش الإصابة).

(٢) نقل ابن الأثير في «أسد الغابة» ٧/ ٥٠ عن أبي عمر أنه ضبطه بفتح العين والطاء، وقيل: بضم العين وتسكين الطاء. وكذا ذكر ابن حجر في «الإصابة» ٤/ ٢٦٠.

(٣) بالسين المهملة قيَّده الذهبي في حرف الميم متابعاً عبد الغني، وقيَّده ابن ماكولا في «الإكمال» ٧/ ٢٥٦ بالشين المعجمة، وهو ما ضبطه ابن حجر في «الإصابة».

(٤) انظر «أسد الغابة» ٧/ ٥٠، و«الإصابة» ٤/ ٢٦٠.

(٥) من رجال التهذيب.

(٦) من رجال التهذيب.

(٧) مترجم في «سير أعلام النبلاء» ٢١/ ٣٩٨.

(٨) في «الاستدراك» ٢/ ٥٧، ٥٨.

(٩) مترجم في «استدراك» ابن نقطة ٢/ ٥٧.

(١٠) من رجال التهذيب.

(١١) من رجال التهذيب.

(١٢) من رجال التهذيب، وتصحف في «التهذيب» ١٢/ ١٦٩، و«التقريب» (٨٢٥٣) إلى: ابن أبي حمزة، بزاي بدل الراء.

قلت: هو أبو عطيَّة الوادعي الهَمْداني الكوفي، وهو بالكنية أشهر، تابعي مشهور، روي عنه أنه قال: جاءنا كتابُ عمر. وروى عن ابن مسعود، وأبي موسى وعائشة رضي الله عنهم، وعنه عُمارة بن عُمير التيمي وغيره، واسمُ أبي حُمرة عامر، ويُقال فيه: مالك بن أبي عامر، وقيل: مالك بن حُمرة. وقال البُخاري[١] بعد ذكره عمرو بن أبي جُنْدُب الهَمْداني: وقال الأعمش: هو أبو عطيَّة الوادعي، وقال: ويُقال: اسمُ أبي عطية مالك. وفرَّق مسلمٌ بينهما في «الكنى»[٢]. وفي كلام أحمد بن حنبل ما يُشعر بالتفرقة، ففي سؤالات أبي بكر الأثرم، قلتُ لأبي عبد الله: ما اسمُ أبي عطية؟ فقال: مالك بن أبي حُمْرة، وهو مالك بن عامر، وفيها: قلت: فأبو عطية عمرو بنُ أبي جُنْدُب؟ فقال: ذلك عمرو بن أبي جُنْدُب، روى عنه عليُّ بنُ الأقمر ـ يعني أنه رجل آخر. انتهى[٣]. وروى البخاريُّ في ترجمة أبي عطية من «التاريخ»[٤] من رواية معتمر، عن الحجاج، عن عُمارة التَّيمي، عن مالك ابن زُبيد أبي عطية، عن عبد الله في الجُنُب، وقيل في اسمه أيضاً: مالك بن يزيد، وقيل غير ذلك.

قال: وحُمْرة بن عبد كُلَال[٥]، عن عمر.

قلت: كذا ذكره عبدُ الغني والأمير[٦]، وكذلك هو في مُسند عمر من «مسند» أحمد[٧] وغيره، وقال ابنُ يونس في «تاريخه»: حُمْرة بن ليْشَرح بن عبد كُلال ابن عَرِيب الرُّعيني، أمُّه أمُّ قتال بنت معشر، من أهل جيشان، شهد فتح مصر، يُحدِّث عن عمر بن الخطاب رضي الله عنه، والروايةُ عنه حمصية، حدَّث عنه راشدُ ابنُ سعد المُقْرائي. وابنُه يعفر بن حُمْرة[٨]، يُحدِّث عن عَمِّه معدي كرب بن ليْشَرَح، حدَّث عنه عَيَّاش ابن عَبّاس القِتْباني. انتهى. وذكره أبو بكر أحمدُ بنُ محمد ابن عيسى البغدادي في «تاريخ حمص»، فقال: وحُمْرة ابن ليْشَرَح بن عبد كُلَال، حدَّث عنه راشدُ بنُ سعد، وهو يحدِّث عن عمر بن الخطاب، سألت يوسف بن الفضل بن يوسف بن شمس بن الضحاك بن الحارث بن عبد كُلال، عن حمرة بن عبد كُلال، فقال: هو حُمرة بن عبد كُلال أخو معدي كرب بن عبد كُلال، والحارثِ بن عبد كُلال، وولده في أرض فلسطين وأرض مصر، وهم بنو عمنا. انتهى.

قال: ومالك بن حُمْرة، صحابي.

قلت: هو ابن حُمْرة بن أيفع الهَمْداني الناعطي، وناعط بمهملتين على الصحيح: بطن من همدان.

قال: وعُبَيْدُ الله بن علي بن نصر بن حُمْرة، ابنُ المارستانية[٩]، متأخر، ليس بثقة.

قلت: سمع من شُهدة وطبقتها، ثم ادَّعى السماع من الأُرموي، واتُّهم بتزوير الطباق، نسأل الله السلامة.

وحُمْرة بن زياد الحَضْرمي[١٠]، رأى مروان بن محمد، حدَّث عنه ابنُه عبد الصمد بن حُمْرة.

---

(١) في «التاريخ الكبير» ٦/ ٣٢٠.

(٢) فترجمها برقمي (٢٦٣٨) و(٢٦٣٩).

(٣) قال ابن حجر في «التقريب» في ترجمة عمرو بن أبي جندب: يقال: إنه أبو عطية الوادعي، والصحيح أنه غيره.

(٤) «الكبير» ٧/ ٣٠٥، ٣٠٦.

(٥) ترجمه ابن حجر في «الإصابة» ١/ ٣٨٠ في القسم الثالث من حرف الخاء، يعني فيمن أدرك النبي ﷺ ولم يره.

(٦) عبد الغني ص٣٤، والأمير ٢/ ٥٠٠.

(٧) ١/ ١٩ حديث مسير عمر رضي الله عنه إلى الشام، وتصحف حُمرة في إسناده إلى حمزة، بالزاي.

(٨) ذكره في «الإكمال» ٢/ ٥٠٢.

(٩) مترجم في «سير أعلام النبلاء» ٢١/ ٣٩٧.

(١٠) مترجم في «مؤتلف» الدارقطني ٢/ ٥٩٤، و«إكمال» الأمير ٢/ ٥٠٠.

وحُمْرة بن مالك، في همدان[١].

وحُمْرة بن جعفر، في تميم[٢].

وحُمْرة بن عمرو، في الصَّدِف.

وحُمْرة في خولان، بطون من العرب.

وفي الأَسْد بالسكون.

* حَمْرة بن عبيد، بالفتح وسكون الميم، ذكره ابنُ حبيب[٣].

* و[حُمَّرة] بتشديد الميم مفتوحة: حُمَّرةُ بن مالك الصُّدَائي الشاعر، ذكره أبو عُبيد القاسم بن سَلَّام في «غريبه»[٤] مستشهداً ببيتٍ من شعره، ذكره الخطيبُ، وقال: وذكر أبو بكر بنُ الأنباري أنه حُمْرة بسكون الميم. انتهى. وبيتُه المشار إليه شاهِدٌ على أنَّ التدابر: التقاطع، وهو فيما يُعاتب قومه:

أَأَوصى أبـو قـيسٍ بـأن يَتَوَاصَـلُوا
وأوصى أبوكُم ويحكم أن تَـدَابَروا[٥]

وابن لسان الحُمَّرة، أحد خطباء العرب، مشهور[٦].

والحُمَّرة، كالعصفور، وجمعُها ـ فيما قال أبو المُهَوِّش[٧] الأسدي:

قـد كُنْتُ أحْسَبُكُم أُسُودَ خَفِيَّةٍ
فـإذا لَصَافِ تَبِيضُ فيهـا الحُمَّرُ

لَصَافِ كقَطَام: منزلٌ من منازل بني تميم[٨].

* و[خَمْرة] بخاء معجمة مفتوحة، والميم ساكنة: خَمْرة مغنيةٌ كانت ببغداد، وهي التي حَلف أبو الحسن ابنُ سُكَّرة الهاشمي[٩] بطلاق امرأتِه أن لا يخرج عنه يومٌ إلّا وهو يهجو خَمْرَة فيه، فكانت امرأتُه تُبَكِّر إليه كُلَّ يوم ومعها دَوَاة وقرطاس، وتقول له: تعملُ في خَمْرة شيئاً أو أُغَطِّي رأسي؟

* قال: الحِمْصي.

قلت: بكسر أوله، وسكون الميم، وكسر الصاد المهملة، نسبة إلى حِمْص: المدينة القديمة، المشهورة بين دمشق وحماة، ولما تملك بنو مروان الأندلس بعد زوال دولتهم عن الشرق، سَمَّوا عدة بلاد بالأندلس بأسماءِ بلدانٍ بالشام لمحبتهم الشام، منها حمص الأندلس اسم مدينة إشبيلية.

قال: خلق.

قلت: يعني ممن يُنْسَب إلى حِمْص الشام، ومنهم أبو المُرَجَّى سالمُ بنُ مكي بن محمد بن عمرون الحِمْصي، شاعرٌ مُتَأخر مشهور، أقام ببغداد مدة، ومن شعره:

يـا حُـرَّةَ الأبَـويـنِ لا تَتَعـمَّـدي
قَتْلي فسَفْـكُ دَمي بِطَرْفكِ مُنْكَرُ

---

(١) ذكره ابن حبيب في «مختلف القبائل» ص٣٤٦، والوزير في «الإيناس» ص١٢٨.

(٢) «مختلف القبائل» ص٣٤٦، و«الإيناس» ص١٢٨.

(٣) في «مختلف القبائل» ص٣٤٥ (طبعة الجاسر)، لكن ابن ماكولا قيَّده بالجيم في «الإكمال» ٢/ ٥٠٦.

(٤) ٢/ ١٠.

(٥) البيت في «غريب الحديث» ٢/ ١٠، و«اللسان» (دبر)، و«مؤتلف» الآمدي ص١٤١.

(٦) سمّاه ابن قتيبة في «المعارف» ص٥٣٥، والميداني في «مجمع الأمثال» ٢/ ٣٤٧، ورقاء بن الأشعر، وذلك في مثل «أنسب من ابن لسان الحُمَّرة»، قال ابن حجر في «التبصير» ١/ ٤٥٨: واسمه حصين بن ربيعة بن صقر بن كلاب التيمي.

(٧) وزان اسم الفاعل، كما حقق في ضبطه الأستاذ أحمد راتب النفاخ في القسم الثاني من مقالة «نظرات على نظرات» في الجزء الثاني من المجلد الستين من مجلة مجمع اللغة العربية بدمشق.

(٨) وخَفِيَّة: أجمة في سواد الكوفة بينها وبين الرحبة بضعة عشر ميلاً، تنسب إليها الأسود، فيقال: أسود خفية. قاله ياقوت في «معجم البلدان».

(٩) مترجم في «سير أعلام النبلاء» ١٦/ ٥٢٢.

أَنَسِيتِ لَيْلَتَنَا بِمُنْعَرِجِ اللِّوى
واللَّيْلُ مِن صَفَحاتِ وَجْهِكِ مُقْمِرُ
وجَنَاؤُنا ثَمَرُ الحَدِيثِ وبيننا
عَتْبٌ تَراحُ به القُلُوبُ وتُخْصَرُ

أما أبو عبد الله محمدُ بنُ أحمد بن خلف الحمصي فمن حمص الأندلس، أخذ عن أبي القاسم محمد بن إسماعيل بن عبد الملك الرَّنْجاني[1] بحمص الأندلس، وعنه الحافظ أبو طاهر السِّلَفي[2]، وقد وهم فيه المصنِّفُ في حرف الراء، ثم وجدتُ المصنِّفُ ذكرَ الحمصيَّ هذا استدراكاً في هذه الترجمة.

وفي مشايخ السِّلَفي أيضاً أبو عبد الله محمدُ بنُ عبد العزيز بن المبارك الجوزي الحمصي، قدم الإسكندرية من حمص الأندلس حاجاً، فحدَّث عن أبي القاسم محمد ابن إسماعيل الرَّنجاني المذكور آنفاً.

* قال: و[الحِمّصي] بالتثقيل.

قلت: في الميم مع كسرها عند البصريين وفتحها عند الكوفيين.

قال: إبراهيم بنُ حَجَّاج بنُ منير المصري الحِمّصي لسكناه دار الحِمّص بمصر. وعمه عبدُ الله، رويا، ذكرهما ابنُ يونس.

قلت: إبراهيمُ سمع من أبيه وغيره، وذكر الأميرُ[3] أنه كان يَقْلي الحِمّص، ويُعرف بالقَلّاء.

وأبوه حَجَّاج يُعرف بالقَلَّاء[4]، فيما ذكره ابنُ يونس، وقال: ويُقال له: الحِمّصي، ويُقال: إنما سُمِّي الحِمّصي لسكناه دار الحِمّص التي في المربعة[5]، وقال: روى عن النَّضْر بن عبد الجبار، وعن عبد الملك بن مسلمة حديثاً منكراً. تُوفي بعد سنة سبعين ومئتين. انتهى.

* قال: و[الحُمُّصي] بضمَّتين[6]: السديدُ محمودُ ابنُ علي الرازي الحُمُّصي المتكلم، من شيوخ الفخر الرازي.

قلت: هذه الترجمةُ أُلحقت في نسخة المصنِّف بغير خَطِّه، وصُحح على آخرها، وقد ذكرها المصنِّفُ فيما بعد، لكنه ضَرب عليها فيما وجدتُه بخطِّه.

قال: نعم، ومن حمص الأندلس محمدُ بنُ أحمد بن خَلَف الكُتَامي الحِمْصي الفقيه، علَّق عنه السِّلَفي، وهو من أسنانه.

قلت: لأنَّ الكُتَامي هذا ولد سنة ست وسبعين وأربع مئة، وولد السِّلَفي سنة اثنتين وسبعين وأربع مئة.

* قال: حَمْدان: عدة.

قلت: بفتح أوله وسكون الميم، وفتح الدال المهملة، وبعد الألف نون، منهم أبو بكر أحمد بن جعفر بن حمدان[7]، الراوي عن عبدِ الله بن الإمام أحمد «المسند» وغيره، تُوفي[8] في المحرم سنة أربع وسبعين ومئتين، روى عنه أبو نُعيم الأصبهاني، وآخرون.

وروى أبو نُعيم أيضاً عن أبي بكر أحمد بن جعفر

---

(١) بالراء، وسيورده الذهبي في رسم (الرنجاني) في حرف الراء ص٩٢٧.

(٢) في الأصل: السلمي، وهو خطأ.

(٣) في «الإكمال» ٣/ ٢٣.

(٤) ترجمه الذهبي في «ميزان الاعتدال» ١/ ٤٦٤.

(٥) ذكر ابن ماكولا ـ عن ابن يونس ـ أن الذي سكن دار الحمص أخوه عبد الله بن منير «الإكمال» ٣/ ٢٣.

(٦) لم يصرح بضبط الميم بالتشديد هي أم بالتخفيف، ومقتضى عطفها على ما قبلها أنها بالتشديد، لكن شكلت في الأصل بالضم دون تشديد، وقيَّدها بالتشديد صاحب «القاموس».

(٧) القطيعي، مترجم في «سير أعلام النبلاء» ١٦/ ٢١٠-٢١٣.

(٨) قوله: «توفي» خطأ تابع المؤلف فيه ابن نقطة، والصواب: «ولد» كما في ترجمته في «السير» ١٦/ ٢١١، أما وفاته فهي سنة ثمان وستين وثلاث مئة وله خمس وتسعون سنة.

ابن حمدان[١]، عن عبد الله بن أحمد، فهذا يُقال له: السَّقَطي، وشيخُه عبدُ الله بنُ أحمد الدَّوْرَقي، ذكرهما الحافظ أبو محمد عبدُ الله بنُ يوسف الجُرجاني في معجمه «المشتبه»، وابنُ الجوزي في «التلقيح»[٢]، لكنه لم يكنِّهما، وكذلك ابنُ نقطة في «إكماله»[٣].

* قال: وجُمْدان: جبلٌ في طريق مكة، وفي مسلم[٤]: «هذا جُمْدان، سيروا سَبَق المُفَرِّدون».

قلت: هذا الجبلُ بجيم مضمومة، والباقي كالذي قبله، وهو جبلٌ بين قُديد وعُسْفان.

قال: وجُمْدان: أميرٌ كان بمصر لما دخلتُها في الدولة العادلية[٥].

* وحُمْران: لا يُلْبِس[٦].

قلت: هو بحاء مهملة مضمومة وبعد الميم الساكنة راء.

ويُلْبِس بـ:

* جُمْران، بالجيم، وهو جدُّ يحيى بن يزيد بن جُمْران ابن عَزِيز بن يزيد بن عمرو بن خويلد بن نفيل بن عمرو بن كلاب الكلابي، كان في صحابة أبي جعفر، فيما قاله ابنُ الكلبي في «الجمهرة»[٧].

* قال: حَمْد: عدة.

(١) البصري السَّقَطي، مترجم في نسبة (السَّقَطي) في «الإكمال» ٤/ ٤٩٢، و«أنساب» السمعاني ٧/ ٩٢، وفي رسم (حمدان) في «استدراك» ابن نقطة ٢/ ٣٠١.

(٢) ص٦٠٣، وذكر ابن الجوزي اثنين غيرهما اتفق الجميع في الاسم والنسب.

(٣) ٢/ ٣٠١، وانظر حمدان أيضاً في «الإكمال» ٢/ ٥٠٩-٥١١، و«استدراك» ابن نقطة ٢/ ٣٠٣-٣٠٦.

(٤) برقم (٢٦٧٦) في الذكر والدعاء: باب الحث على ذكر الله تعالى.

(٥) في دولة العادل كتبغا، انظر «التبصير» ١/ ٤٥٩.

(٦) انظر «الإكمال» ٢/ ٥١٢-٥١٤.

(٧) ٢/ ١٨ (طبعة العظم).

قلت: هو بفتح أوله، وسكون الميم، تليها دال مهملة.

* و[حُمَد] بضم المهملة، وفتح الميم: الشمسُ محمدُ ابنُ أحمد بن حُمَد بن أحمد الدمانعسي الفَراء، سمع من القاسم بن مُظَفَّر بن عساكر، قيَّده جدُّه المحدِّث محمد ابن طغريل، ومن خطه نقلتُه[٨].

* قال: و[جَمْد] بجيم: جَمْد الكندي، له صحبة، وعنه عاصم بن بهدلة.

وجَمْد بنُ معدي كرب من ملوك كِنْدة، وقاله ابنُ ماكولا[٩] بالتحريك، وضبطه ابنُ الفُرات مرتين بالسكون، وهو الصواب.

قلت: تقدم الكلامُ عليه في حرف الجيم مبسوطاً[١٠].

* قال: حَمْدُوْيَه.

قلت: هو بفتح أوله، وسكون الميم، وضم الدال المهملة، وسكون الواو، وفتح المثناة. ومن الجماعة أبو رجاء محمدُ بنُ حَمْدُويَه بن موسى بن طريف، ويقال: ابن حَمْدُويه بن أحمد الهُوْرَقاني، وهُوْرَقان: من قرى مرو: هو مُؤلِّف تاريخها، سمع سُوَيد بن نصر، وطائفة، تُوفي سنة ست وثلاث مئة[١١].

وفي طبقته اثنان: محمدُ بنُ حَمْدُويه بن سهل المَرْوَزي أبو نصر الغازي المُطَّوِّعي، عن محمود بن آدم وغيره، حافظ، مات سنة تسع وعشرين وثلاث مئة[١٢].

ومحمدُ بن حَمْدُويه بن سِنْجان أبو بكر المَرْوَزي[١٣]،

(٨) يستدرك:

* حُمَّد: بضم الحاء المهملة وتثقيل الميم. «التبصير» ١/ ٤٦٠.

(٩) في «الإكمال» ٢/ ٥٤١.

(١٠) رسم (الجمدي)، وانظر ايضاً «استدراك» ابن نقطة.

(١١) مترجم في «سير أعلام النبلاء» ١٤/ ٢٥٣.

(١٢) مترجم في «سير أعلام النبلاء» ١٥/ ٨٠، ٨١.

(١٣) سيرد ذكره في رسم (سِنْجان) ٢/ ١٨٣.

عن سُويد بن نصر وجماعة، تُوفي سنة ثلاث وثلاث مئة[١].

* قال: و[حُمَّدُويه] بضم وبتثقيل: أحمدُ بنُ محمد ابن أحمد بن يعقوب بن حُمَّدُويه[٢]، آخر من روى عن ابن سَمْعون، قَيَّده أبو علي البَرَداني.

قلت: وجدتُه بخط المصنِّف مفتوح الميم المُثَقَّلة، وإنما حكاه السِّلَفي عن أبي علي البَرَداني بضم الحاء، وتشديد الميم وضَمِّها أيضاً.

قال: وقال غيره: حُمَّدُوْه بلا ياء.

قلت: حكى هذا القولَ ابنُ نقطة، فقال[٣]: وغيرُ أبي علي يقولُ بخلاف قولِه، منهم من يقولُ: حُمَّدُوه، بضم الحاء، وتشديد الميم وفتحها بغير ياء بعد الواو. انتهى. وكذلك ذكره بها بعد الواو أبو الحسين محمدُ ابنُ القاضي أبي يعلى بن الفَرّاء في كتابه «طبقات الحنابلة»[٤]، مولدُه سنة إحدى وثمانين وثلاث مئة، وتُوفي سنة سبعين وأربع مئة ببغداد.

* قال: و[حَمْدُونة] بنون.

قلت: مع فتح أوله، وسكون الميم، وضم الدال.

قال: حَمْدُونة ابنةُ الرشيد.

قلت: ذُكرت فيما رواه النَّضْرُ بن عمرو، حدَّثنا الأصمعي، قال: خرجتُ من عند هارون من باب الرُّصَافة، فإذا أنا ببَهْلُول المجنون قائماً، ومعه خَبِيص، فقلتُ له: أيشٍ معك؟ قال: خَبِيص، قلتُ: أطعمني، قال: ليس هو لي، قلتُ: لمن هو؟ قال: لحَمْدُونة بنت الرشيد أعطتني آكُلُه لها.

وفي «تاريخ» الخطيب[٥]: محمد بن يوسف بن الصباح الغَضِيْضي كان يتولى حَمْدُونة بنت غَضِيض أم ولد الرشيد، فنُسب إليها.

قال: وحَمْدُونة بن أبي ليلى[٦]، عن أبيه، روى عنه أبو جعفر الحُنَيْني.

قلت: وحَمْدُونة العابدة، ذكرها أبو الحسن محمدُ بنُ القاسم الفارسي في كتابه «شمائل الصالحين»، فقال: حدَّثني أبو نصر الواعظ، قال: قال الزراد في كتابه «المفتخر»، قال عبدُ الله بن حاضر: دخلنا على حَمْدونة العابدة، وزعموا أنها لم تخرج من مُصلاها نحواً من أربعين سنة إلّا للوضوء، وذكر قصة، ثم وقفتُ على قول الزَّرَّاد أحمدَ بنِ محمد المعروف بابن أميرويه في كتابه المذكور، فقال: وقال عبدُ الله بن حاضر: دخلتُ على حَمْدُونة العابدة ببَلْخ، زعموا أنها لم تخرج من مُصلاها نحواً من أربعين سنة إلّا للوضوء، وذكر القصة.

وحَمْدُونة جَدُّ الحَمْدُوني الشاعر الأديب، وهو إسماعيلُ بنُ إبراهيم بن حَمْدُونة[٧]، وجدُّه هذا هو صاحبُ الزنادقة في أيام الرشيد.

* قال: وحَمَدِيَّة.

قلت: بفتح الحاء المهملة والميم معاً، وكسر الدال المهملة، وفتح المثناة تحت المشددة، تليها هاء.

---

(١) وانظر أيضاً «الإكمال» ٢/ ٥٥٥-٥٥٧، و«الاستدراك» ٢/ ٢٨٣-٢٨٦.

(٢) مترجم في «تاريخ بغداد» ٤/ ٣٨١.

(٣) في «الاستدراك» ٢/ ٢٨١.

(٤) ٢/ ٢٤٢.

(٥) ٣/ ٣٩٢.

(٦) مترجم في «استدراك» ابن نقطة ٢/ ٢٨٣.

(٧) مترجم في «وفيات الأعيان» ٧/ ٩٥، و«وفوات الوفيات» ١/ ١٧٣، و«الوافي» ٩/ ٧٥، ٧٦، وتصحف فيها إلى حمدوية، ووردت نسبته الحمدوني على الصواب إلّا عند ابن خلكان ففيه: الحمدوي.

قال: إبراهيمُ بنُ محمد بن أحمد بن حَمَدِيَّة[١]، وأخوه عبد الله[٢]. سمعا «المُسند» كله من ابن الحُصَين، وماتا معاً في صفر سنة اثنتين وتسعين وخمس مئة.

قلت: تُوفي عبد الله قبل أخيه بأيام خلت من الشهر المذكور.

* قال: حِمِّصَة.

قلت: بكسر أوله والميم المُشَدَّدة، وفتح الصاد المهملة، ثم هاء.

قال: جَدُّ أبي الحسن، راوي «مجلس البطاقة».

قلت: هو أبو الحسن عليُّ بنُ عمر بن محمد بن حِمِّصَة الحَرَّاني، روى المجلسَ المذكور عن مُمليه أبي القاسم حمزة بن محمد الحافظ، روى عنه أبو صادق مُرشدُ ابنُ يحيى المَدِيني، وغيره، تُوفي سنة إحدى وأربعين وأربع مئة، وله ثمان وتسعون سنة[٣].

والحسن بن علي بن الحجاج الأنصاري، لقبُه حِمِّصَة، ذكره أبو بكر الشيرازي في «الألقاب»، وأبو القاسم بن مَنْده في «المُسْتخرج»[٤]، روى عن عبد الله بن معاوية الجُمَحي، وعنه الطبراني.

* قال: و[حَمْضَة] بضاد وتخفيف.

قلت: مع فتح أوله والضاد المعجمة، بينهما الميم المخففة بالسكون.

قال: عبدُ الله بنُ حَمْضَة، عن أبي هريرة في الأمر بالمعروف.

قلت: ذكره البخاريُّ في «التاريخ»[٥]، وقال: حدَّثناه ابنُ كثير، أخبرنا هَمَّام، عن قَتَادة وأبي جَمْرة، عن عبد الله. انتهى.

وقد أعاد المصنِّفُ هذه الترجمة فيما وجدتُه بخطه، فذكر ابن حِمِّصة الحَرّاني، وقال بعده: وبضاد معجمة والسكون: عبد الله بن حَمْضَة الخُزاعي، عن أبي هريرة، وعنه أبو جمرة وقتادة، لكن المصنِّف كتب على أول الترجمة: «لا»، ثم كتب: «كرر» وعلى الهاء من قوله: وقتادة: «إلى».

وقال بعد ذلك: وأبو محفوظ ريحان بن حَمْضة البصري، روى عنه أحمدُ بنُ حنبل، ثقة.

ومُعَان[٦] بن حَمْضَة بصري، حدَّث عنه ابنُ مَعِين.

قلت: كذا نقلتُه من خط المصنِّف، ومُعَان هذا هو المذكورُ قبله، وَهِمَ المُصَنِّفُ في التفرقةِ بينهما، وهما واحد، روى عن عائشة بنتِ عرار، عن ابنِ سيرين، وعنه ابنُ مَهْدي، وأحمدُ بنُ حنبل، ويحيى بنُ مَعِين، وابنُ المديني، واسمُه المعروف مُعَان بن حَمْضَة أبو محفوظ البصري، وقد ذكره الأميرُ في حرف الحاء المهملة[٧]، والميم[٨] من «إكماله»، وقد وهم المصنِّفُ فيه وهما آخر في حرف الميم، يأتي إن شاء الله تعالى.

* قال: حَمَّة، مُثقَّل الميم.

قلت: مع فتحها كأوله.

قال: عبدُ الرحمن بن عُمر بن حَمَّة الخلَّال[٩]، عن المَحَاملي، وابن شَيْبَة.

قلت: ابنُ شيبة هذا هو أبو بكر محمدُ بنُ أحمد بن

---

(١) مترجم في «الاستدراك» ٢/ ٢٨٦، و«السير» ٢١/ ٢٧٣.
(٢) مترجم في «الاستدراك» ٢/ ٢٨٦، و«السير» ٢١/ ٢٧٣.
(٣) مترجم في «سير أعلام النبلاء» ١٧/ ٦٠١.
(٤) والأمير في «الإكمال» ٢/ ٥٠٨.
(٥) ٥/ ٧٠، وتصحف فيه إلى «حمصة» بالصاد المهملة.
(٦) معان هذا ورد في مطبوع «المشتبه» ص٢٤٩ قبل ريحان الوارد هنا قبله. بيد أنهما واحد كما سيذكر المؤلف.
(٧) ٢/ ٥٠٨.
(٨) ٧/ ٢٧٢.
(٩) مترجم في «سير أعلام النبلاء» ١٧/ ٨٢.

يعقوب بن شيبة بن الصَّلْت، حدَّث عنه ابنُ حَمَّة المذكور ببعض مسند جدِّه يعقوب بن شَيْبَة.

وحافدُه محمدُ بنُ الحسين بن عبد الرحمن بن عمر ابن حَمَّة الخَلَّال[١]، حدَّث عن أبي عمر بن مَهْدي، وكان حارس دربٍ ببغداد فيما ذكره ابنُ الأنماطي.

قال: وأحمدُ بنُ العباس بن حَمَّة الخلّال[٢]، شيخُ الحافظ أبي محمد الخلّال.

ووالدُ عبد الرحمن، يروي عن محمد بن يحيى المَرْوَزي.

قلت: أما شيخُ الحافظ أبي محمد الحسن بن محمد الخلّال؛ فهو من المُقِلِّين؛ حدَّث، وأخذ عن الحسن ابن الصَّبّاح الزعفراني، لا أعرف له سواه، واتُّهم به، وهو ما رواه عن الزعفراني، عن أبي معاوية، عن الأعمش، عن أبي صالح، عن أبي هريرة مرفوعاً: «ملعونٌ ملعون من سَبَّ أباه» وذكر حديثاً مطولاً، ما في الإسناد من نحمله عليه سواه، فيما قاله الخطيب[٣].

وأما والدُ عبد الرحمن فلو ذكره المصنِّفُ مع ولده أبي الحسن عبدِ الرحمن الذي ذكره أول الترجمة، كان أجودَ، ووالدُه هو أبو حفص عمرُ بنُ أحمد بن محمد ابن حَمَّة الخَلّال المعدل، وروى أيضاً عن حامد بن شُعيب البَلْخي وآخرين، وعنه أبو الحسن محمدُ بنُ أحمد بن رِزْقويه وغيره، تُوفي آخر يوم من سنة ستين وثلاث مئة، ودُفن في أول يومٍ من سنة إحدى وستين[٤].

* قال: و[**جُمَّة**] بجيم مضمومة: سليمانُ بن جُمَّة[٥]، عن ابنِ الزُّبير.

قلت: روى يزيدُ بنُ أبي حبيب عنه، عن عبدِ الله بن الزُّبير.

وهُذَيلُ بنُ إبراهيم صاحبُ الجُمَّة، قاله كذلك أبو يعلى الموصلي[٦].

* قال: و[**حُمَة**] بحاء مضمومة وتخفيف.

قلت: الحاء مهملة.

قال: أبو حُمَة محمد بن يوسف الزَّبيدي، مشهور[٧].

قلت: حدَّث عن أبي قُرَّة موسى بن طارق الزَّبيدي بكتابه في «السُّنَن»، وكأنَّ أبا حُمَة لقبُه، فقال ابنُ منده في «الكنى»: أبو يوسف محمدُ بن يوسف بن محمد بن أسوار بن سيار بن أسلم أبو حُمَة اليماني. انتهى.

* قال: **حَمْنَة**.

قلت: بفتح المهملة، وسكون الميم، وفتح النون، تليها هاء.

قال: بنتُ جَحْش وغيرها.

قلت: حَمْنَةُ المذكورة هي صحابيةٌ مشهورة أُخْتُ أم المؤمنين زينب وأُمِّ حبيبة بناتِ جحْش، كان الثلاثةُ يستحضن، وقيل: لم يستحض منهن إلّا أُمُّ حبيبة. ذكره ابنُ عبد البرّ[٨].

* قال: و[**حَمِيَّة**] بياء ثقيلة.

قلت: مثناة تحت، مع فتح أوله، وكسر ثانيه.

---

(١) مترجم في «استدراك» ابن نقطة ٢/ ٢٧٥.

(٢) مترجم في «تاريخ بغداد» ٤/ ٣٢٩، ٣٣٠.

(٣) في «تاريخ بغداد» ٤/ ٣٣٠ ولفظه: والحمل فيه على الخلال، فإن كل من عداه من المذكورين في إسناده ثقة.

(٤) مترجم في «تاريخ بغداد» ١١/ ٢٥٠.

(٥) مترجم في «الإكمال» ٢/ ٥٤٧.

(٦) ونقله عنه ابن نقطة في «الاستدراك» ٢/ ٢٧٥.

(٧) من رجال التهذيب.

(٨) قال أبو عمر في «الاستيعاب» ٤/ ٤٤٢: والصحيح عند أهل الحديث أنهما (يعني: حمنة وأم حبيبة) كانتا تستحاضان جميعاً.

قال: أبو حَمِيَّة محمدُ بنُ أحمد [بن] الخُلْمي الحافظ[١]، عن زاهر بن أحمد.

قلت: وعبدُ الله بنُ عثمان بن حَمِيَّة السَّمّان الصالحي، سمعنا منه مشيخة أبي عبد الله محمد بن عبد الرحيم بن عبد الوهّاب السُّلَمي البعلبكي الخطيب بسماعه منه[٢].

* قال: الحَمَوي، عدة.

قلت: هو بفتح أوله والميم المخففة، وكسر الواو، نسبةً إلى حَمَاة المدينة المشهورة، ومنهم المسند أبو القاسم عبدُ الله بنُ الحسين بن عبد الله بن الحسين بن رواحة ابن إبراهيم بن عبد الله بن رواحة بن عبيد بن محمد بن عبد الله بن رواحة الأنصاري الحَمَوي[٣]، أسمعه أبوه من أبي طاهر السِّلَفي. حدَّث عنه خلقٌ، منهم سبطُه أبو محمد عبدُ الرحمن بنُ أبي صالح بن علي بن الحُسَين ابن المُظَفَّر بن نصر بن رواحة الأنصاري الحَمَوي نزيلُ صالحية مصر.

وأخو أبي القاسم أبو البركات محمدُ بنُ الحسين، حدَّث بإجازته من السِّلَفي. وآخرون.

* قال: و[الحَمُّوي] بالتثقيل.

قلت: في الميم مع ضمِّها، وبعد الواو ياءُ النسب.

قال: أبو محمد عبدُ الله بن أحمد بن حَمُّويه الحَمُّوي[٤] السرخسي، راوي «الصحيح».

قلت: نسبه المصنِّفُ كالجمهور، فجعلوا بعد الواو ياءَ النسب فقط، ونسبه ابنُ نقطة على الأصل، فزاد قبل ياء النسب ياءً أخرى، فقال[٥]: بفتح الحاء، وضم الميم وتشديدها، وبعد الواو ياء مكررة. انتهى. وهذه النسبةُ إلى جَدِّه حَمُّويه، فهو عبدُ الله بنُ أحمد بن حَمُّويه بن مردويه بن أحمد بن يوسف بن أعين، وكان صاحبَ لواءِ علي بن أبي طالب السرخسي الحَمُّوي، ساكن هراة. وجدتُه هكذا منسوباً في عدة مواضع من نسختي بـ«صحيح» البخاري قُرئت على الحَمُّوي في سنة إحدى وسبعين وثلاث مئة، وقُرئت كُلُّها في سنة ثمان وسبعين وقبلها على أبي بكر محمد بن حَمّ، كلاهما عن الفِرَبْري.

قال: وبنو حَمُّوية الجُويني، نالوا المشيخة والإمرة.

قلت: منهم شيخُ الشيوخ تاجُ الدين أبو محمد عبدُ الله ابن عمر بن علي بن محمد بن حَمُّويه الحَمُّوي، كذا وجدتُ نسبه بخطه، حدَّث عن أبيه، ويحيى بن محمود الثقفي، وشُهْدة بنتِ الإبَرِي، وغيرِهم، تُوفي يوم الخميس السابع من صفر سنة اثنتين وأربعين وست مئة بدمشق، وكان يُسمّى عبدَ السلام أيضاً[٦].

وابنُه شيخُ الشيوخ أبو بكر عبدُ الله، ولد سنة ثمان وست مئة في المحرم، حدَّث عن أبي صادق[٧] الحسن ابن يحيى بن صَبَّاح وغيره، تُوفي في شوال سنة ثمان وسبعين وست مئة بدمشق.

وأخوه أبو سعد الخَضِرُ بنُ عبدِ السلام عبدِ الله، ولد سنة اثنتين وسبعين وخمس مئة، وتُوفي سنة أربع وسبعين وست مئة.

---

(١) ترجمه ابن نقطة ٢/ ٢٨٧، والخُلْمي: نسبة إلى بلدة بنواحي بلخ على عشرة فراسخ منها يقال لها: خُلْم. وسيرد ذكره في رسم (الخُلْمي) ص٧٩٧.

(٢) وانظر أيضاً «الإكمال» ٢/ ٥١٤، و«التبصير» ١/ ٤٦٢، ٤٦٣.

(٣) مترجم في «سير أعلام النبلاء» ٢٣/ ٢٦١.

(٤) مترجم في «سير أعلام النبلاء» ١٦/ ٤٩٢.

(٥) في «الاستدراك» ٢/ ٣٥٨.

(٦) مترجم في «تكملة» المنذري ٣/ (٣١٥٦)، و«سير أعلام النبلاء» ٢٣/ ٩٦، وابن أخيه أبو الفتح عمر بن محمد بن عمر مترجم أيضاً في «السير» ٢٣/ ٩٧-٩٩.

(٧) في الأصل: «ابن صادق»، والتصويب من ترجمته في «السير» ٢٢/ ٣٧٢، و«الوافي» ١٢/ ٣٠٤.

والصاحبُ كمالُ الدين أبو العباس أحمدُ بنُ شيخِ الشيوخ أبي الحسن محمد بن عمر بن علي بن محمد بن حَمُّويه الحَمُّوي الجُويني، تُوفي بغَزَّة في صفر سنة أربعين وست مئة[١].

وأخوه الأميرُ مُقَدَّم الجيوش فخرُ الدين أبو الفضل يوسف، استُشهد بأيدي الفرنج يوم وقعة المنصورة في ذي القعدة سنة سبع وأربعين وست مئة، ومولده سنة اثنتين وثمانين وخمس مئة[٢].

* قال: حُمَيْد، واضح.

قلت: هو بضم أوله، وفتح الميم، وسكون المثناة تحت، تليها دال مهملة.

* قال: و[حَمِيْد] بالفتح: أبو جعفر محمدُ بن جعفر ابن أحمد بن حَمِيد بن مأمون الأندلسي[٣]، حمل عنه أبو الربيع ابنُ سالم.

قلت: كنَّاه أبو الربيع سليمانُ بن موسى بن سالم المذكور أبا عبد الله غير ما مرَّة، منها قولُه في إجازة ذكرَ فيها عدةً من أعلام شيوخه: ومنهم القاضي الخطيب المقرئ النحوي أبو عبد الله محمدُ بنُ جعفر بن أحمد بن خَلَف بن حَمِيد بن مأمون، وأسقط المصنِّفُ من نسبه خَلَفاً، وأبو الربيع أعلمُ بشيخه، ومنها قوله: أنشدنا القاضي أبو عبد الله محمدُ بنُ جعفر بن حَمِيد، قال: أنشدنا الأستاذ أبو القاسم بن الأبرش، قال: أنشدنا الوزير أبو الحسين بن سراج لنفسه:

يا من تَبَوّأَ من فُؤادي منزلاً
وغَدَا يُسَلِّطُ مُقْلَتيه عليهِ
نادَيْتُه مُسْتَرحِماً من لَحْظَةٍ
أَفْضَتْ بأسرارِ الضَّميرِ إليهِ
رِفْقاً بمنزلِكَ الذي تحتلُّهُ
يا من يُخَرِّبُ بَيْتَهُ بيَدَيْهِ

وأبو الحياة محمدُ بنُ عبد الله بن الظَّرِيف البَلْخي الواعظ[٤]، يُقال له: حَمِيد، روى عن أبي شُجاع البسطامي وغيره، قدم الإسكندرية في حدود سنة خمس وخمسين وخمس مئة، فكتب عنه الحافظ أبو طاهر السِّلَفي، وذكره أبو الحسن عليُّ بنُ المُفَضَّل في كتابه «المتشابه»، وذكر أنه رأى لَقَبَه حَميداً هكذا بخط أبي الحياة وضبطِه[٥].

* حُمَيْدة: بضم الحاء، وفتح الميم، وسكون المثناة تحت، وفتح الدال المهملة، تليها هاء: أبو عبد الله محمدُ ابنُ علي بن أحمد الحلِّي بن حُمَيْدة الكاتب الأديب، له شعر، ذكره أبو العَلَاء الفَرَضي.

* و[حَمِيدة] بفتح أوله وكسر ثانيه: ابن أم حميدة، مشهور.

* قال: الحُمَيدي، شيخُ البخاري.

قلت: هو بضم أوله، وفتح ثانيه، أولُ شيخ حدَّث عنه البخاريُّ في «الصحيح»، وهو عبدُ الله بن الزُّبير بن عيسى بن عبيد[٦] الله بن الزُّبير بن عبيد الله بن حُمَيد

---

(١) مترجم في «تكملة» المنذري ٣/ برقم (٣٠٧٢). وفيها أيضاً ترجمة أبيه برقم (١٧٤٧) وفيات سنة ٦١٧. وترجمة أخيه العماد أبي حفص عمر برقم (٢٨٧٠) وفيات سنة ٦٣٦.

(٢) مترجم في «سير أعلام النبلاء» ٢٣/ ٩٩. وانظر أيضاً «الاستدراك» ٢/ ١٩، ٢٠.

(٣) مترجم في «سير أعلام النبلاء» ٢١/ ٢٧٦.

(٤) مترجم في «تكملة» المنذري ١/ برقم (٥١٨) وفيات ٥٩٦، وهو محمد بن عبد الله بن عمر بن محمد بن الحسين بن علي، المعروف بابن الظريف، والظريف لقب على والد الحسين. قاله المنذري.

(٥) وانظر أيضاً «التبصير» ١/ ٤٦٣.

(٦) مثله في «استدراك» ابن نقطة ٢/ ١٧٠، وفي ترجمة الحميدي في «السير» ١٠/ ٦١٦ و«جمهرة» ابن حزم ص١١٧: عبد.

أبو بكر القُرشي الأسدي الحُمَيدي المكي، أحدُ الأعلام، تُوفي سنة تسع عشرة ومئتين، له «مسندٌ» وقع لنا عالياً. ولله الحمد.

قال: وجامعُ البُخاري ومسلم.

قلت: هو أبو عبد الله محمدُ بنُ أبي نصر فُتُوح بن عبد الله بن فتوح بن حُمَيد بن يَصِل الحُمَيدي الجَزِيري القُرْطبي، نزيلُ بغداد، تقدم ذكره في حرف الجيم[١].

قال: وغيرهما.

قلت: منهم أبو سعد أحمدُ بنُ محمد بن العَبّاس الحُميدي[٢]، عن الحاكم أبي عبد الله، وعنه مُحيي السنَّة أبو محمد الحسينُ بنُ مسعود البَغَوي[٣].

* قال: و[الحَمِيدي] بالفتح: أبو بكر عَتِيقُ بنُ علي الصُّنْهاجي الحَمِيدي، ارتحل وسمع من نصر الله القزاز وطبقتِهِ، وتفقَّه، وله ديوانُ شعر، ثم ولي قضاء عدن، ومات باليمن.

قلت: كذا وجدتُه بخط المصنِّف، ومنه نقلت، وفيه نظر، فإن الحَمِيدي هذا ولي قضاء المَعْدن، وهي بالميم المفتوحة، وسكون العين المهملة، فقال أبو العلاء الفَرَضي فيما وجدته بخطه: تولّى القضاء بالمَعْدن، وتُوفي هناك. انتهى. وأرى المَعْدن هذا البليدة التي بديار بكر قريبة من إسعرد. والله أعلم.

* قال: حِمْيَر، قبيلة.

قلت: بكسر الحاء، وسكون [الميم]، وفتح المثناة تحت، تليها راء. وهو حِمْيَر بن سبأ بن يَشْجُب بن يَعْرُب ابن قحطان.

قال: ومحمد بن حِمْيَر، حمصي مشهور[٤].

(١) رسم (الجزيري) ص٤٧٠. وهو مترجم في «السير» ١٩/ ١٢٠.
(٢) مترجم في «اللباب» استدراكاً على السمعاني.
(٣) وانظر «الاستدراك» لابن نقطة ٢/ ١٧٠، ١٧١.
(٤) من رجال التهذيب.

قلت: هو الراوي عن محمد بن زياد الألهاني وطائفة، وعنه محمدُ بنُ مُصَفًّى، وخلق، ومن أفراده الغرائب ما رواه عن الألهاني، عن أبي أمامة مرفوعاً: «مَنْ لزم قِراءةَ آية الكُرسي دُبُرَ المكتوبةِ لم يكن بينه وبين الجنَّة إلّا أنْ يموت»[٥].

ومحمد بن حِمْيَر الشامي[٦]، له حديثٌ واحد فيما أعلم في عذاب أهل الكبائر، وهو مطوَّل[٧]، رواه أبو الحسن اليَمَانُ بن يزيد المصري، عنه، عن أبي جعفر محمد بن علي بن الحسين، ولعلَّ بينه وبين أبي جعفر رجلاً وهو مجهول كالراوي عنه، والله أعلم[٨].

* قال: و[حُمَيِّر] بالتصغير.

قلت: مع تشديد ثالثة مكسوراً.

قال: حُمَيِّر بنُ عدي العابد، زوجُ مُعاذة.

قلت: كذا وجدتُه بخط المصنِّف، وقد وهم، ولو عزاه إلى قائله سلم، لكنه عزاه في كتابه «التجريد»[٩]، فقال: حُمَيِّر بن عدي، أحدُ بني خَطْمَة، ذكره ابنُ ماكولا. انتهى. ولم أر له ذكراً في الصحابة غير ما تقدم، ولفظُ ابن ماكولا[١٠]: حُمَيِّر بن عدي القارئ، أخو بني خَطْمة، تزوج مُعاذَة التي كانت لعبد الله بن

(٥) أخرجه الطبراني في «الكبير» (٧٥٣٢) من طريق محمد بن حمير، عن الألهاني، بهذا الإسناد.
(٦) مترجم في «الإكمال» ٢/ ٥١٦، وترجمه ابن حجر في «تهذيبه» ٩/ ١٣٥ تمييزاً.
(٧) أورد قطعة منه الدارقطني في «المؤتلف» ٢/ ٦٦٧، والأمير في «الإكمال» ٢/ ٥١٦.
(٨) وانظر أيضاً «الإكمال» ٢/ ٥١٥، ٥١٦.
(٩) ١/ ١٤١.
(١٠) في «الإكمال» ٢/ ٥١٧، ونقله عنه ابن الأثير في «أسد الغابة» ٢/ ٦١، وابن حجر في «الإصابة» ١/ ٣٥٧، قال ابن حجر: وسيأتي ذكر من قال فيه عُمير، بالعين مصغراً بلا تثقيل. ثم أورده في «الإصابة» ٣/ ٣٣.

أُبيّ ابن سَلُول، فولدت له توأماً: الحارث، وعَدِياً، وولدت[١] له أم سعد[٢]. انتهى. وهذا تصحيفٌ، إنما هو عُمَيْر، بعين مهملة مضمومة، وفتح الميم، وسكون المثناة تحت، تليها الراء، وهو عُمَيْر بن عدي بن خرشة ابن أمية بن عامر بن خَطْمة، وأمُّه أمامةُ بنت الراهب ابن عبد الله من بني جِدَارة، ويُقال له: عُمير القارئ، وكان ضرير البَصَر، وكان هو وخُزيمة بن ثابت يكسران أصنام بني خَطْمة، وكان أبوه عدي شاعراً، فولد عُمَيرُ بنُ عدي الحارثَ وعدياً وعبد الرحمن وأُمَّ سعيد، وأُمُّهم أُمُّ الحارث بنت عبد الله بن جبر بن المزين الجِدَاري، وعبيدَ الله والمُنذر، وأُمُّهما نَسِيبة[٣] بنت أبي طلحة، وهو ثابت بنُ عُصيمة بن زيد بن مَخْلد من بني خَطْمَة. قاله محمد بن سعد في «الطبقات»، ثم روى عن الحارث بن الفُضَيل، قال: كان عُمير بن عدي بن خَرَشة الخَطْمي يُؤَذِّن لقومه ويَؤُمُّهم، وهو أعمى، وعن إبراهيم بن جعفر، عن أبيه، قال: نظر النبيُّ ﷺ إلى عُمَير بن عَدِي بن خَرَشة يتوضَّأ، وكان أعمى، فجعل النبيُّ ﷺ يقول: «بطن القدم»، ولا يسمعه الأعمى حتى غسل القدم، فسُمِّي البصير بهذا، وقال البخاري في «تاريخه»[٤]: عُمير قارئُ بني خَطْمة الأعمى، وهو ابنُ عدي إمامهم، قاله الليث، عن هشام، عن ابنٍ لعُمَير، وقال أيضاً: وقال أبو معاوية، عن هشام، عن عدي بن عُمَير، عن أبيه[٥]. انتهى. وعُمَيْر بنُ عَدِي هذا قاتلُ عصماء بنت مروان من بني أمية ابن زيد التي كانت تعيبُ الإسلام، وتهجو أهلَه، فقال له النبيُّ ﷺ: «لا ينتطح فيها عنزان» فصارت مثلاً[٦].

وأخوه الحارثُ بن عدي، صحابي استُشهد يوم أُحُد.

قال: وغيره.

قلت: حُمَيِّر الأشجعي من أصحاب مسجد الضِّرار، ثم تاب، ذكره محمدُ بن زكريا الغَلَابي، وغيره[٧].

وابنه مَخْشِيُّ بنُ الحُمَيِّر[٨]، كان من المنافقين، ثم حَسُن إسلامُه، وقُتِل يوم اليمامة.

وتَوْبَةُ بن الحُمَيِّر من بني عامر بن صعصعة، شاعر مشهور[٩]، وهو صاحبُ ليلى الأخيلية.

---

(١) في الأصل: «وولد» والمثبت من «إكمال» ابن ماكولا.

(٢) كذا في الأصل، وهو موافق لما في «الإكمال»، لكن ضبب عليه الناسخ، وسيرد اسمها ـ فيما سيأتي ـ أم سعيد، وعليها إشارة صح، وهو الموافق لما في «الإصابة» ١/ ٣٥٧.

(٣) في الأصل: «سعيدة»، والتصويب من «طبقات» ابن سعد ٨/ ٣٥٧، و«الإصابة» ٤/ ٤١٨، قال ابن حجر: وهي مضبوطة في نسخة معتمدة بفتح النون.

(٤) ٦/ ٥٣١.

(٥) من قوله: وقال أبو معاوية... إلى هنا، سقط من مطبوع «تاريخ» البخاري، وقد نقله عنه على الصواب ابن حجر في «الإصابة» ٤/ ٣٤ لكن بزيادة «عن أبيه» بين هشام وعدي ابن عمير.

(٦) ذكره ابن سعد في «الطبقات» ٢/ ٢٧، ٢٨، وتوسع في تخريجه ابن حجر في «الإصابة» ٤/ ٣٤. وانظر «مجمع الأمثال» للميداني ٢/ ٣٢٥.

(٧) وذكره الأمير في «الإكمال» ٢/ ٥١٧، ونقله عنه ابن الأثير في «أسد الغابة» ٢/ ٦١، لكن الذي نقله الدارقطني في «المؤتلف والمختلف» ٢/ ٦٦٩ عن الغلابي أن الذي كان من أصحاب مسجد ضرار وتاب إنما هو مخشي بن الحُمَيِّر، وذكره أيضاً الأمير ٢/ ٥١٩، وابن الأثير في «أسد الغابة» ٥/ ١٢٦، وذكرهما أيضاً الذهبي في «التجريد» ١/ ١٤١ و٢/ ٦٤، فهل هما واحد اضطرب اسمه، أم هما اثنان، وكلاهما من أصحاب مسجد الضرار؟ قال ابن حجر في «الإصابة» ١/ ٣٥٧: فينظر في ذلك، وقال في «التبصير» ١/ ٤٦٥ بعد أن ذكر حمير الأشجعي وأنه كان من أصحاب مسجد الضرار ثم تاب، قال: وقيل: بل هو مخشي ابن حمير.

(٨) انظر التعليق السابق.

(٩) مترجم في «فوات الوفيات» ٢/ ١٧٥.

* قال: و[خُمَيْر] بالتخفيف: عبدُ الله وعبدُ الرحمن، ابنا خُمَيْر بن عمرو، قُتِلا مع عائشة يوم الجمل[١].

* قال: و[خُمَيْر] بنقطة: خُمَيْر بنُ مالك الكَلَاعي، عن ابنِ عُمر، وعنه ابنه يزيد بنُ خُمَيْر.

قلتُ: إنما روايتُه، عن ابن عمرو بن العاص، فقال البُخاري: خُمَيْر أبو مالك الحِمْيَري، سمع عبدَ الله ابنَ عَمرو، سمع منه عبدُ الكريم بنُ الحارث، قاله في «التاريخ»[٢]، وتبعه مسلم في «الكنى»[٣]، وذكر الدارقطني[٤] وغيرهُ أنَّ خُمَيراً، روى عن ابنِ عُمر، فقال الأمير في «التهذيب»: ولستُ أعرفه يروي عن ابن عُمر، وإنما يروي عن ابن عمرو بن العاص، ذكره ابنُ يونس، فقال: خُمَير بن مالك الحِمْيَري قاضي الإسكندرية أيام هشام بن عبد الملك يُكنى أبا مالك، يروي عن عبد الله بن عمرو بن العاص، روى عنه عبد الكريم بنُ الحارث، وراشد المَعَافري، وعبدُ الله ابنُ عياش القِتْبَاني، ولعله قد صُحّف على أبي الحسن ـ رحمه الله ـ والله أعلم. انتهى قولُ الأمير في «التهذيب»، ويعني بأبي الحسن: الدارقطني. وقال في «الإكمال»[٥]: وخُمَيْر بن مالك بن زياد بن قُرَّة الزَّبَادي، قال: كُنَّا مع عبد الله بن عمرو بالعَرِيش، روى عنه ابنُه يزيدُ بنُ خُمَير، ذكره ابنُ يونس في باب ابنه يزيد بن خُمَير، ولم يذكره في باب خُمَير، ولعله خُمَير بن مالك الذي ذكر أنه قاضي الإسكندرية، ولم يرفع نسبه، وذاك[٦] أيضاً قد روى عن ابن عمرو، وذاك قال: حِمْيَري، وهذا قال: زَبَادي. انتهى قولُ الأمير. وفي «التهذيب» جزم بأنه قاضي الإسكندرية، والزَّبَادي والحِمْيَري واحد، لأنَّ الزَّبَادي نسبةٌ إلى زبَاد بن كعب بن الحَجْر ابن الأسود بن الكَلَاع بن شُرحبيل، والكَلَاع بطنٌ من حِمْيَر. وقولُ الأمير: ولم يذكره في باب خُمَير، فيه نظر، لو أنعمه وجد ابنَ يونُس قد ذكره في باب خُمَير، لكنه أبدل أباه مالكاً بيزيد، فقال: خُمَير بن يزيد بن الزَّبادي، يُكنى أبا يزيد، يروي عن عبد الله بن عَمرو، روى عنه ابنُه يزيد بن خُمَير، والحديثُ معلول، حدَّثنا محمدُ بنُ هارون بن حسان، حدَّثنا وهب الله بنُ رزق، حدَّثنا عبدُ الله بن يحيى، حدَّثنا حَيْوة، عن ابن خُمير يزيد بن خُمير الزَّبَادي، عن أبيه، قال: كنا مع عبد الله بن عَمْرو بالعريش زُهاء ثلاث مئة رجل أو أكثر من ذلك، فلما كان يومُ الأضحى دعا عبدُ الله بنُ عمرو غلاماً له، فأعطاه ثلاثة دنانير، ثم قال: اشتر لي بهذه الثلاثة الدنانير كبشاً أسود، فَحْلاً أقرن، فانطلق الغلامُ، فاشترى ما أمره، ثم أخذه عبدُ الله، فذبحه، ثم قال: اللَّهمَّ تَقَبَّل مني، ومن أصحابي، ثم قال: يا أيها الناسُ، قد نحرنا عنّا وعنكم، فمن أحبَّ منكم أن يجتزر، فليفعل.

وذكر ابنُ يونس بعد ترجمة قاضي الإسكندرية، فقال: خُمير بن عبد الله المَعَافري، يروي عن عبد الله ابن عمرو، روى عنه عبدُ الكريم بنُ الحارث. انتهى.

---

(١) «الإكمال» ٢/ ٥١٦، ٥١٧.

(٢) ٣/ ٢٢١، ٢٢٢.

(٣) ص١٧٦ (نسخة الظاهرية المصورة في دار الفكر بدمشق)، وتحرف في طبعة الجامعة الإسلامية في المدينة المنورة برقم (٣٠٥٢) إلى «بن عمر».

(٤) في «المؤتلف والمختلف» ٢/ ٦٧٢.

(٥) ٢/ ٥١٩.

(٦) في الأصل: «وقال»، والتصويب من «الإكمال».

والـمَعَافري نسبة إلى مَعَافر بن يعفر، بطن من حِمْير[١]، فهذا، وقاضي الإسكندرية، ووالدُ يزيد، الثلاثةُ واحدٌ، فيما ظهر لي، والله أعلم.

وفي «تاريخ» البخاري[٢]: خُمير بن يزيد الرَّحَبي الشامي، أبو يزيد بن خُمَير، رأى مَرْثَد بن وَدَاعة.

وفيه أيضاً[٣]: خُمير بن مالك الشامي، روى عنه عبدُ الله بن عيسى. انتهى.

قال: وخُـمَير الرَّحَبي.

قلت: قد تقدم آنفاً.

قال: وخُمير بن زياد.

قلت: ذكره الأمير[٤]، فقال: وخُمير بنُ زياد بن يزيد ابن معديكرب، وساق نسبه إلى زَبَاد. وقال بعده[٥]: أبو خُمَير زياد بن يزيد بن معديكرب، تقدم نسبه، يروي عن عبد الله بن عمرو بن العاص، روى عنه ابنُه يزيدُ بنُ زياد، والحديثُ معلول، قاله ابنُ يونس. انتهى قولُ الأمير، وهذا اضطراب آخر في خُمَير الزَّبادي، فقال ابن يونس في ترجمة زياد بن يزيد بن معديكرب بعد قوله: والحديثُ معلول: قال ابنُ وهب، عن حَيْوة، عن يزيد بن زياد الزَّبَادي، عن زياد بن يزيد، عن عبد الله بن عمرو. وقال عبد الله بن يحيى: عن حَيْوة، عن أبي خُـمَير يزيد بن خُـمَير الزَّبَادي، عن أبيه، عن عبد الله بن عمرو. وقال ابنُ يونس أيضاً في ترجمة يزيد بن زياد بن معديكرب، ونسبه إلى الزَّبَاد، وقال: يروي عن عبد الله بن عمرو بن العاص. انتهى. وكلُّ هذا اضطراب لم يشفِ فيه ابنُ يونس، ولا الأمير، ولا من بعدهما. والله أعلم.

قال: وآخرون.

قلت: منهم سعيدُ بنُ خُـمَير أبو عثمان الأندلسي القُرطبي، عن يونس بن عبد الأعلى وغيره، مات سنة إحدى وثلاث مئة[٦].

* قال: و[خَـمِير] بفتح المعجمة، ثم كسر: أبو الخير خَـمِير بنُ محمد بن سعد الذَّكْواني الزاهد، سمع من إسماعيل بن البيهقي.

قلت: كذا نقلتُه من خط الـمُصَنِّف، وفيه تصحيفان: أحدهما: قولُه: ابن سعد، وإنما هو ابنُ سعيد، بكسر العين الـمهملة، تليها مثناة تـحت ساكنـة قبل الدال. والثاني: قوله: الذكواني، وإنما هو الزَّنْـكَواني، وعلى الصواب ذكره ابنُ نقطة[٧]، فقال فيما وجدتُه في نسختين «بالإكمال»: خَمِير بن محمد بن سعيد الزَّنْكَواني أبو الـخير الزاهد، سمع بخوارزم من شيخ القُضاة إسماعيل بن أبي بكر البيهقي. انتهى.

قال: وأبو الـمَعَالي محمدُ بنُ خَمِير الـخُوارزمي[٨]، حدَّث بـ«شرح السنَّة» عن البغوي.

وصاعدُ بنُ منصور بن خَمِير الخوارزمي[٩]، أخذ عنه العُلَيمي.

---

(١) بل المعافر تنسب إلى كهلان بن سبأ لا إلى حمير، كما ذكر ابن حزم في «الجمهرة» ص٤٨٥، ونقل ابن الكلبي عن المعافر أنه كتب على قبره: مُضَري حر، لست من حمير، انظر «جمهرة النسب» ١/ ٢٧١، وبهذا يظهر أن خمير بن عبد الله المعافري ليس مع من سبقه واحداً كما استظهر المؤلف فيما سيذكره هنا، وإنما هو آخر.

(٢) ٣/ ٢٢٢، ٢٢٣.

(٣) ٣/ ٢٢٢.

(٤) في «الإكمال» ٢/ ٥٢٠.

(٥) في «الإكمال» ٢/ ٥٢١.

(٦) «الإكمال» ٢/ ٥٢٢.

(٧) في «الاستدراك» ٢/ ٤٣٨.

(٨) ترجمه ابن نقطة في «الاستدراك» ٢/ ٤٣٨.

(٩) «استدراك» ابن نقطة ٢/ ٤٣٩.

قلت: أخذ عنه من شِعره بجرجانية خُوارزم، كنيتُه أبو عاصم.

وأبو العلاء صاعدُ بنُ يوسف بن أبي سعيد بن خَمِير الـخُوارزمي[١].

وخَمِير بن عبد الله الذُّهلي[٢]، نَسَوي، عن ابن داسه[٣].

وأبو بكر محمدُ بنُ أحمد بن خَمِير الـخُوارزمي[٤]، عن الأصم. ذكر الثلاثة ابنُ نقطة[٥].

قال: واختُلف على الحاء في خارجة[٦] بن الـجُمَيْز أحد البدريين، هكذا ذكره ابنُ أبي حاتم[٧].

قلت: حكاه عنه أبو موسى الـمَدِيني في «التتمة» وحكى عنه أيضاً أنه يُقال: حمزة بن الـجُمَيْز. كذا وجدتُه مقيداً بالجيم والزاي في نسخة «بالتتمة»، قرئت على أبي موسى. والمشهورُ عمن سمَّاه حمزة أنه ابنُ الـحُمَيِّر، بالإهمال، تصغير حمار، كذا قاله الواقدي، وقال[٨]: وقد سمعتُ من يقولُ: إنه خارجة بن الـحُمَيِّر[٩]. انتهى.

(١) مترجم في «استدراك» ابن نقطة ٢/ ٤٣٩.

(٢) مترجم في «استدراك» ابن نقطة ٢/ ٤٣٨.

(٣) في الأصل: دراسة، وهو خطأ، تصويبه من «استدراك» ابن نقطة.

(٤) مترجم في «استدراك» ابن نقطة ٢/ ٤٣٨.

(٥) بل ذكر الستة المذكورين هنا، لكن بعض نسخ «الاستدراك» سقط منها ثلاثة، كما ذكر محققا «الاستدراك» المطبوع في جامعه أم القرى بعنوان «تكملة الإكمال»، وكان بين يدي المؤلف إحدى هذه النسخ الناقصة على الأظهر.

(٦) قال ابن حجر في «الإصابة» ١/ ٤٠٠: ويقال: حارثة، بالحاء المهملة، وهو الأصح، تقدم في الحاء المهملة ١/ ٢٩٧.

(٧) في المطبوع من «الجرح والتعديل» ٣/ ٣٧٣: خارجة بن الخمير، قال: ويقال: حمزة بن الحمير. (وقع في النسخة: ابن حمزة، وهو خطأ).

(٨) في «المغازي» ١/ ١٦٩.

(٩) ذكره كذلك الدارقطني في «المؤتلف» ٢/ ٦٦٨.

قال: وروى إبراهيمُ بنُ سعد، عن ابن إسحاق: خارجة بن حِمْيَر، كالقبيلة.

قلت: قيَّده العِزُّ بنُ الأثير[١٠] عن طريق إبراهيم بن سعد، عن ابن إسحاق: خارجة بن حُمَيِّر بالحاء المهملة المضمومة والمثناة تحت المشددة[١١].

قال: وروى يونسُ بن بكير، عن ابن إسحاق: خارجة بن خُـمَير بضم المعجمة.

قلت: إنما قاله يونس، عن ابن إسحاق: حارثة بن حُمَيْر، لا خارجة.

قال: وقال غيرُ واحد: خارجة بن الـحُمَيِّر، تصغير حمار، وقال ابنُ عائذ فيه: أبو خارجة. وقال ابنُ عقبة: حارثة.

قلت: قاله موسى بن عُقْبة: حارثة بن حُمَيِّر.

قال: وقيل: حمزة بن الـحُمَيِّر[١٢].

قلت: ذكره ابنُ شاهين عن بعضهم، وأنه من أشجع من بني دهمان.

قال: وقال ابنُ الكلبي: جارية ـ بجيم ـ ابن حُمَيْلة، بحاء.

قلت: المشهورُ جاريةُ بن حُـمَيْل ـ بإسقاط الهاء[١٣] ابن نُشْبة بن قُرْط بن مُرّة بن نصر بن دُهْمان. كذا ذكره ابنُ جَرير الطبري وغيره.

(١٠) في «أسد الغابة» ٢/ ٨٤.

(١١) لكن شكل في مطبوع «أسد الغابة» حِمْير بكسر الحاء وسكون الميم.

(١٢) أورده كذلك ابن أبي حاتم في «الجرح والتعديل» ٣/ ٢٠٩ لكن وقع فيه: حمزة بن الجمير، وذكر محققه أنه في نسخة: الجميز، وقد تقدم أن المشهور عمن سماه حمزة أنه ابن الـحُمَيِّر بالإهمال، تصغير حمار. وانظر «الجرح والتعديل» ٣/ ٣٧٣، والتعليق رقم (٧) في هذه الصفحة.

(١٣) وهو الواقع في «جمهرة نسب» ابن الكلبي ٢/ ١٦٥.

ومحمدُ بنُ قاسم بن وهب بن خُمَّيْر الشاعرُ الأندلسي، قيَّده الخطيبُ بضم الخاء المعجمة، وفتح الميم المشددة، وسكون المثناة تحت.

* وخُمَيِّر: بضم المعجمة، وفتح الميم مخففة، وكسر المثناة تحت مشددة: القُحَيْفُ بن خُمَيِّر[1] بن سُلَيم العُقَيْلي أبو الصباح الكوفي الشاعر، لحق الدولة العباسية. وقيل في اسم أبيه بالتخفيف[2].

* و[جَمِير] بجيم مفتوحة، مع كسر الميم، وتخفيف المثناة تحت: ابنُ جَمِير، كناية عن الليلة التي لا يطلع فيها القمر، ويُقال لليل والنهار: ابنا جَمِير للاجتماع فيها.

* قال: و[حَمْنَن] بنونين.

قلت: مع فتح الحاء المهملة، وسكون الميم، تليها النون الأولى مفتوحة، ثم الثانية.

قال: حَمْنَن أخو عبد الرحمن بن عوف، من الطُّلَقَاء[3].

قلت: أقام بعد إسلامه بمكة، ولم يدخل المدينة، عاش مئة وعشرين سنة، نصفها قبل النبوَّة، وأوصى إلى عبد الله بن الزبير، وفي موته قيل:

فيا عَجَباً إذ لم تُفَتِّق[4] عُيُونَها
نِساءُ بني عَوْفٍ وقد مات حَمْنَنُ[5]

* قال: و[حُمَيْن] بالضم وياء.

(١) مترجم في «معجم الشعراء» للمرزباني ص٢١١، ووقع فيه: حُمَيِّر، دون نقط الحاء، ومترجم أيضاً في «طبقات فحول الشعراء» لابن سلام ٢/ ٧٧٠ و٧٩١ (تحقيق الأستاذ محمود شاكر).

(٢) قاله بالتخفيف الآمدي في «المؤتلف» ص١٢٩.

(٣) مترجم في كتب تراجم الصحابة.

(٤) في «مؤتلف» الدارقطني ٢/ ٦٧٥: إذ لا تُفَقِّي، وهو تحريف.

(٥) ومن ولد حمنن: القاسم بن محمد المعتمر، ذكره الدارقطني في «المؤتلف» ٢/ ٦٧٥، والخطيب في «تاريخ بغداد» ١٢/ ٤٠١.

قلت: الياء مثناة تحت ساكنة، قبلها الميم مفتوحة.

قال: سماك بن مَخْرمة بن حُمَيْن الأسدي[6]، هرب من علي إلى الجزيرة.

* قال: و[جُمَّيْن] بجيم مضمومة، وميم مُثَقَّلة مفتوحة: أبو الحارث جُمَّين[7] المدني، صاحب النوادر والمزح.

* حُمَيْضَة: جماعة[8].

قلت: هو بضم أوله، وفتح الميم، وسكون المثناة تحت، وفتح الضاد المعجمة، ثم هاء.

* قال: و[خَمِيْصَة] بخاء وصاد.

قلت: الأولى معجمة، والثانية مهملة مفتوحتان، مع كسر الميم.

قال: أبو خَمِيْصَة عبدُ الله بنُ قيس التُّجيبي[9]، عن علي رضي الله عنه.

(٦) «الإكمال» ٢/ ٥٣٤.

(٧) ذكره الدارقطني في «المؤتلف» ٢/ ٦٧٦، ٦٧٧، وعبد الغني في «المؤتلف» ص٥٢، والأمير في «الإكمال» ٢/ ٥٣٤ وورد في هامشه ـ كما ذكر محققه المعلمي اليماني ـ ما نصه: قال أبو عمر بن عبد البر رحمه الله: وهم الدارقطني وعبد الغني وكل من تابعهما على قولهما: جُمَّين بالنون، وإنما هو بالزاي، أنشد ابن مقسم في نوادره:

إن أبا الحارث جُمَّيْزا
قد أوتي الحكمة والميزا

وقال الفيروزآبادي في «القاموس» مادة (جمن): وأبو الحارث جُمَّين ـ كَقُبَّيط ـ المديني، ضبطه المحدِّثون بالنون، والصواب بالزاي المعجمة، ثم ذكر إنشاد ابن مقسم. وظاهر أن الفيروزآبادي نقل ذلك عن أبي عمر بن عبد البر.

(٨) انظر «الإكمال» ٢/ ٥٣٦-٥٣٨.

(٩) «التاريخ الكبير» للبخاري ٥/ ١٧١، و«كنى» مسلم ورقة ٣٥ (نسخة الظاهرية المصورة في دار الفكر بدمشق)، و«الإكمال» ٢/ ٥٣٩.

قلت: روى حديثَه السكَنُ بنُ أبي كريمة، عن أمّه كبشة بنت قيس بن مالك بن أبي خَمِيصة، عن أبي جدها، وذكره ابنُ مَنْدَه في كتابه «الكنى» فقال: عبدُ الله بن عبد الرحمن بن قيس، حدَّث عن علي بن أبي طالب، روى حديثَه المُقرئ، عن حيوة. انتهى. وكالأول قاله البخاري ومسلم وغيرهما، وذكر مسلم أنه يُقال فيه: حُمَيْضَة، بمهملة مضمومة، وضاد معجمة.

قال: وحَرَميُّ بنُ أبي العلاء، اسمُه أحمدُ بن إسحاق ابن أبي خَمِيصة[1]، عن الزُّبير بن بكار.

واختُلف في أبي خَمِيصة مَعْبَد بن عُمارة، وقيل: ابن عَبَّاد، بدري.

قلت: كذا نقلتُه من خط المصنِّف: معبد بن عمارة، وهو تصحيفٌ، إنما هو ابن عُبَادة، بالموحدة بدل الميم، وبعد الألف دالٌ مهملة بدل الراء، وكذلك قاله ابن عبادة محمدُ بنُ سعد في «الطبقات»[2]، وحكاه مكنياً أبا خَمِيصة، عن موسى بن عُقْبة، وابن إسحاق، وابن القَدّاح، عبدُ الله بنُ محمد بن عُمارة الأنصاري. وقاله ابنُ الكلبي، ولفظه: معبد بن عبادة، وذكره الدارقطني[3]، وابنُ عبد البر[4]، وابنُ الجوزي[5]، وغيرهم، زاد ابنُ عبد البر[6] وابنُ الجوزي في اسم أبيه قولاً ثانياً، وهو عَبَّاد ـ بإسقاط الهاء ـ الموحدةُ مشددةٌ مفتوحة كأوله. وروى يونسُ بنُ بكير وإبراهيمُ بنُ سعد، ويحيى بنُ سعيد الأموي، عن ابن إسحاق أنه قال: ابن عَبَّاد، وكذلك روى عن ابن لهيعة، وقاله ابنُ مَنْده وغيرهم، وعلى هذا الثاني اقتصر المصنِّف في «التجريد»[7] فلم يذكر غيره. ولم أر أحداً قال فيه عمارة إلّا من صَحَّف عُبَادة بعمارة، فتبعه المصنِّف، فيما يغلب على الظن، والله أعلم.

وقال المصنِّف في «التجريد»[7]: اضطربوا في اسمه وكنيته، وفيما قاله نظر، فإني لم أر أحداً قال في اسمه سوى مَعْبَد، والله أعلم.

وإنما الاختلاف في اسم أبيه، وفي كنيته، فقيل: أبو خَمِيصة، وأبو حُمَيْضَة، وأبو عُصَيْمة، وأبو خُمَيْصَة.

فالأول: [أبو خَمِيصة] بفتح الخاء المعجمة، وكسر الميم، وقبل الهاء صاد مهملة، وهو قولُ موسى بن عُقْبَة، والواقدي، وابن إسحاق، وابن القداح، فيما حكاه عنهم ابنُ سعد. وحكاه ابنُ عبد البر، عن يونس بن بكير، عن ابن إسحاق.

والثاني: [أبو حُمَيْضة] بضم الحاء المهملة، وفتح الميم، وقبل الهاء ضاد معجمة، وهو قولُ ابن الكلبي، وحكاه ابنُ عبد البَرِّ وغيرهم عن إبراهيم بن سعد، عن ابن إسحاق.

والثالث: [أبو عُصَيمة] بضم العين المهملة، وفتح الصاد المهملة، وقبل الهاء ميم، قاله أبو معشر فيما حكاه ابنُ سعد وغيره، ولم يصوب ابنُ عبد البر قول أبي معشر هذا.

والرابع: [أبو خُمَيْصة] بضم الخاء المعجمة، وفتح الميم، وقبل الهاء صاد مهملة، حكاه ابنُ ماكولا، عن يعقوب بن سفيان أنه ذكره فيمن شهد بدراً، فقال: ومعبد، قال موسى: ابن عُبَادة بن قيس بن الفَدْم، ويكنى معبد أبا خَمِيصة، هكذا حكاه الأميرُ في «التهذيب»،

---

(١) أسقط الذهبي من نسبه رجلاً، ولم ينبه عليه المؤلف، فهو أحمد بن محمد بن إسحاق بن أبي خميصة، ذكره كذلك الدارقطني في «المؤتلف» ٢/ ٦٤١، والأمير في «الإكمال» ٢/ ٥٣٩.

(٢) ٣/ ٥٤٤.

(٣) في «المؤتلف» ٢/ ٦٤١، ولكن وقع فيه «عباد» دون هاء آخره.

(٤) في «الاستيعاب» ٣/ ٤٥٣، ٤٥٤.

(٥) في «تلقيح فهوم أهل الأثر» ص٢٥٥.

(٦) ليس في «الاستيعاب» زيادة قول آخر في اسم أبيه.

(٧) ٢/ ٨٥، وانظر «الإكمال» ٢/ ٥٣٨.

وموسى هو: ابن عُقْبة، ووقفتُ عليه في «تاريخ» يعقوب بن سفيان في الجزء الثالث منه[١] في تسمية من شهد بدراً، فقال كما حكاه الأمير، غير أن الحافظ أبا القاسم ابن عساكر ـ والتاريخُ بخطِّه وقرأتُه على الحافظ أبي القاسم بن السمرقندي ـ جعل فوق الصاد من حميضة نقطة، وأهمل أولَه، والله أعلم.

* و[حميصة] بفتح المعجمة، وكسر الميم، والصاد مهملة أيضاً: حَمِيْصَة بن أبان الحُدَاني، ذكره العزُّ بنُ الأثير في الصحابة[٢]، وتابعه المصنِّفُ في «التَّجريد»[٣]، وأشار إلى أنَّ حديثه منكر، وهو في نعيه رسولَ الله ﷺ إلى أهل عُمان، قدم عليهم بذلك من المدينة، فقال: يا أهل عُمان أنعى إليكم رسولَ الله ﷺ، وأُخبِرُكم أنَّ الناس يغلون غَلَيانِ القُدور... الحديث، وفيه طول.

ومحمدُ بنُ هشام بن أبي حَمِيصة[٤] السِّدْري الشاعر، من أقران الجاحظ في عصره.

* قال: الحَنَّاط.

قلت: بفتح أوله والنون المشددة، وبعد الألف طاءٌ مهملة.

قال: فِطْرُ بن خليفة[٥].

قلت: روى عن مولاه عمرو بن حُرَيث الصحابي وغيره، وعنه يحيى بنُ آدم، وخلق، شيعي.

قال: وأبو بكر بنُ عيَّاش[٦].

(١) وهذا الجزء من القسم المفقود منه، كما ذكر محققه.
(٢) «أسد الغابة» ٢/ ١٤٦.
(٣) ١/ ١٦٢.
(٤) مترجم في «معجم الشعراء» للمرزباني ص٣٧٥، و«الوافي بالوفيات» ٥/ ١٦٧، وتصحف فيه حميصة إلى حُميضة.
(٥) من رجال التهذيب.
(٦) من رجال التهذيب.

قلت: أحدُ الأعلام المشهورين، حدَّث عنه أحمدُ بنُ حنبل، وعليُّ بنُ المديني، ويحيى بنُ مَعين، وغيرهم.

قال: وأبو شهاب عبد ربه.

قلت: أبو شهاب الحَنَّاط الأصغر[٧] عبدُ ربّه بن نافع، روى عن خالد الحَذَّاء، وليثِ بن أبي سُلَيم، وغيرهما، وعنه مُسَدَّد وغيره.

وأما أبو شهاب الحَنَّاط الأكبر[٨]، فاسمه موسى ابنُ نافع، عن عطاء بن أبي رباح، ومجاهد، وغيرهما.

قال: والحسن بن سهل[٩]، شيخٌ لُمَطَيَّن.

قلت: ولأبي جعفر محمدِ بن عثمان بن أبي شَيبة، روى عن أبي خالد الأحمر.

قال: وعيسى بن أبي عيسى[١٠]، عن الشَّعْبي.

قلت: وروى أيضاً عن أبيه، وأنس، ونافع مولى ابن عمر، وغيرهم، وعنه عبيدُ الله بن موسى وغيره، واسمُ أبي عيسى ميسرة.

قال: وثلَّثه ابنُ ماكولا[١١] بنون، وموحدة، وياء.

قلت: هو بالحاء المهملة مع النون، وبالمعجمة مع الموحدة، والياء المثناة تحت. وحكى الثلاثةَ فيه أبو الحسن الدارقطني[١٢]، فقال: وعيسى بنُ أبي عيسى الحَنّاط والخَبَّاط والخَيَّاط[١٣]، وهو يشتهر بعيسى

(٧) من رجال التهذيب.
(٨) من رجال التهذيب.
(٩) «الإكمال» ٣/ ٢٧٦، و«الأنساب» ٤/ ٢٤٠.
(١٠) من رجال التهذيب.
(١١) في «الإكمال» ٣/ ٢٧٥.
(١٢) في «المؤتلف والمختلف» ٢/ ٩٤٠.
(١٣) قال ابن ماكولا: كان خياطاً، ثم صار حناطاً، ثم تركه، وصار يبيع الحنط، فاجتمع فيه الثلاثة. ونقل مثله السمعاني عن الخطابي في «الأنساب» ٥/ ٣٥ (الخباط)، والحنط: شجرة يتخذ منها القسي. قال ابن حجر: والأشهر فيه [الخياط] بالمعجمة والياء. «التبصير» ٢/ ٥١٧.

الـحَنَّاط بالحاء والنون، وقد قدمناه عن يحيى بن مَعين.

قال: وأحمدُ بنُ محمد الكوفي[١]، عن الـخَضِر بن أبان، وعنه ابنُ مردويه.

وخَلَفُ بنُ عمر الـهَمَذاني[٢]، عن جعفر الـخُلْدي.

وأبو الطيب محمدُ بنُ محمد بن عبد الله النيسابوري، عن محمد بن أشرس.

قلت: وعن أبيه محمدِ بنِ عبد الله بن الـمبارك الـحَنَّاط[٣] النيسابوري وروى أبوه عن محمد بن رافع، وغيره.

قال: وأبو عثمان سعيدُ[٤] بنُ محمد، عن إسحاق ابن أبي إسرائيل، وعنه الدارقطني.

وأبو ثُمامة الـحَنّاط[٥]، عن كَعْبِ بن عُجْرة.

قلت: وعنه سعيدُ بنُ أبي سعيد المقبري، وسعد بن إسحاق بن كعب بن عجرة، وقال مسلم في «الكنى»[٦]: القَمَّاح، وكذلك ابن منده.

قال: وآخرون.

قلت: منهم أبو خَلْدة خالدُ بنُ دينار السَّعْدي التميمي البصري الـحَنَّاط[٧]، سمع أنساً وأبا العالية والحسن، سمع منه وكيع وأبو نُعيم. ذكره البُخاري[٨].

* قال: و[الـخَبَّاط] بموحدة.

قلت: قبلها خاء معجمة.

قال: مسلم الـخَبَّاط[٩]، عن ابن عُمر، ويُقال: إنه عالج الأسباب الثلاثة.

قلت: ذكره يحيى بنُ مَعين أيضاً، فقال: كان مسلمٌ هذا يبيع الـخَبَطَ والحِنْطة، وكان خيَّاطاً، فقد اجتمع فيه الثلاثة، قاله الدارقطني[١٠].

قال: وأبو سليمان الـخَبَّاط[١١] عن أبي هريرة، وعنه يزيدُ بنُ عياض.

قلت: وسُميةُ بنتُ خَبَّاط، أَمَةٌ لأبي حُذيفة بن الـمُغيرة ابن عبد الله بن عمر بن مخزوم. ذكرها أبو جعفر الطبري فيما حكاه الدارقطني[١٢]. وهي أمُّ عمار بن ياسر رضي الله عنهم، وهي أولُ شهيدة في الإسلام. وقيل في اسم أبيها بمثناة تحت بدل الموحدة[١٣].

* قال[١٤]: والـخَيَّاط.

قلت: بمثناة تحت بعد الخاء المعجمة.

قال: حَمّاد بن خالد[١٥].

---

(١) «استدراك» ابن نقطة ٢/ ٣٠٨.

(٢) «استدراك» ابن نقطة ٢/ ٣٠٨، و«سير أعلام النبلاء» ١٧/ ٣٤٨.

(٣) مترجم في «أنساب» السمعاني ٤/ ٢٤١.

(٤) «الإكمال» ٣/ ٢٧٧.

(٥) من رجال التهذيب.

(٦) ١/ ١٧٠ (طبعة الجامعة الإسلامية بالمدينة المنورة).

(٧) قيَّده كذلك ابن نقطة في «الاستدراك» ٢/ ٣٠٧، وهو من رجال التهذيب، لكن تصحف في «التهذيب» وفروعه إلى الخياط، وتصحف كذلك في «الجرح والتعديل» ٣/ ٣٢٧.

(٨) في «التاريخ الكبير» ٣/ ١٤٧، وفيه: سمع أبا العالية، رأى أنساً والحسن.

وانظر أيضاً «الإكمال» ٣/ ٢٧٦-٢٧٩، و«الأنساب» ٤/ ٢٣٨-٢٤٢.

(٩) «التاريخ الكبير» ٧/ ٢٩٦، و«الإكمال» ٣/ ٢٧٥.

(١٠) في «المؤتلف والمختلف» ٢/ ٩٣٩، ٩٤٠. وذكر ابن حجر في «التبصير» ٢/ ٥١٧ أن الأشهر فيه الحناط، بالمهملة والنون.

(١١) كذا قيَّده الذهبي، وتابعه المؤلف هنا، وابن حجر في «التبصير» ٢/ ٥٧١، وإنما هو الـخَيَّاط، بالمثناة التحتية، كما قيَّده ابن ماكولا في «الإكمال» ٣/ ٢٧٢، والسمعاني في «الأنساب» ٥/ ٢٢٢.

(١٢) في «المؤتلف والمختلف» ٢/ ٩٤٠، وأوردها ابن الأثير وابن حجر في كتابيهما في الصحابة.

(١٣) قاله أبو نعيم فيما نقله من خطه ابن نقطة كما ذكر في «الاستدراك» ٢/ ٤٦٣.

(١٤) لفظ «قال» سقط من الأصل.

(١٥) من رجال التهذيب.

قلت: يروي عن مالك بن أنس وغيره، وعنه أحمدُ ابنُ حنبل وجماعة، يُقال: كان أميّاً، وقال أحمد: كان حافظاً، كان يحدِّثنا وهو يَخِيط.

قال: وعدّة.

قلت: منهم محمدُ بنُ ميمون المكي الخَيَّاط[١]، روى عن ابنِ عُيينة، وعنه الترمذي، والنَّسائي وابن ماجه، وابنُ صاعد، وغيرهم، تُوفي سنة اثنتين وخمسين ومئتين[٢].

* قال: **الحَنَّاطي**.

قلت: بفتح أوله والنون المشددة وبعد الألف طاء مهملة مكسورة[٣].

قال: أبو عبد الله الحُسَينُ بنُ محمد بن الحُسين الطبري الحنّاطي، سمع ابن عديّ.

قلت: سمَّى جدَّه الحسنَ مُكَبَّراً أبو العلاء الفَرَضي[٤]، فيما وجدتُه بخطه.

قال: وأبو عبد الله الحُسينُ بنُ محمد بن عبد الله الحَنَّاطي الطبري الفقيه الشافعي، تفقَّه على القاضي أبي الطيب، ثم على أبي إسحاق، مات بأصبهان سنة خمس وتسعين وأربع مئة[٥].

قلت: في شعبان بأصبهان، وسمع الحديث من الطبري، وأبي إسحاق، وأبي محمد الجوهري، وأبي بكر الخطيب، وغيرهم.

قال: وعليّ بنُ أحمد الحَنَّاطي المُعَلِّم، عن الإسماعيلي.

(١) من رجال التهذيب.

(٢) وانظر «الإكمال» ٣/ ٢٧٢-٢٧٤، و«الأنساب» ٥/ ٢٢٢-٢٢٥.

(٣) قال السمعاني: هذه النسبة لجماعة من أهل طبرستان، لعله كان بعض أجداده يبيع الحنطة.

(٤) والسمعاني في «الأنساب» ٤/ ٢٤٤.

(٥) مترجم في «سير أعلام النبلاء» ١٩/ ٢١٠.

قلت: وعن أبي أحمد الغِطْريفي وآخرين.

* قال: و[**الخَيَّاطي**] من الخياطة.

قلت: بمعجمة مكسورة، ومثناة تحت مفتوحة، وبعد الألف طاء مهملة مفتوحة، ثم هاء.

قال: شيخُ الإسلام علاء الدين سَدِيدُ بن محمد الخَيَّاطي الخُوارزمي، عن فخر المشايخ عليِّ بنِ محمدٍ العِمْراني، وعنه نجمُ الدين حسين بن محمد البارع.

والحافظ أبو الحسين محمدُ بنُ الحسين بن علي الجُرْجاني الخَيَّاطي[٦]، سكن ما وراء النهر، وحدَّث عن عِمران بن موسى بن مُجاشع، وعنه غُنْجار، مات سنة ثلاث وخمسين وثلاث مئة.

قلت: كذا وجدتُه بخط المصنِّف: محمد بن حسن، وصوابه: ابنُ حسين، بالتصغير، فهو أبو الحسين محمد بن الحسين بن علي بن الحسين الجُرجاني، تُوفي بسمرقند.

* **الحَنَفي**: بفتح أوله والنون معاً، وكسر الفاء: خلقٌ مِمَّن يُنسب إلى حنيفة بن لُجَيم بن صعب بن علي ابن بكر بن وائل[٧]، من الصحابة والتابعين وغيرهم.

ومنهم ثُمامة بن أُثال بن النُّعمان الحَنَفي، الصحابي، سيِّدُ أهل اليمامة.

وأيضاً نسبة إلى مذهب الإمام أبي حنيفة النعمانِ بنِ ثابت رحمةُ الله عليه، وهم جم غفير.

* و[**الحَيْفي**] بمثناة تحت ساكنة بدل النون: إبراهيمُ بنُ محمد بن عبد الرزاق أبو طاهر الحَيْفي، من أهل قصر حَيْفَة، ويُقال حَيْفا، وهي مدينة كبيرةٌ على ساحل بحر الروم بين عكَّا وقيسارية. وقال ياقوت[٨]:

(٦) مترجم في «أنساب» السمعاني ٥/ ٢٢٦.

(٧) انظر «جمهرة» ابن حزم ص٣٠٩.

(٨) في «معجم البلدان» وترجم إبراهيم هذا.

حيفا، غير ممدود: حصنٌ على ساحل بحر الشام قرب يافا. انتهى. حدَّث أبو طاهر بصور، عن أبي يوسف عبد السلام بن محمد بن يوسف القزويني وغيره، ذكره أبو القاسم ابنُ عساكر في «تاريخه»[١].

وأبو محمد عبدُ الله بنُ علي بن سعيد القَيْسَراني الـحَيْفي، وكان فقيهاً، مات سنة ثلاثٍ وأربعين وخمس مئة بحلب، وله بها عقب، ويُقال له: القصري.

* و[الـخَيْفي] بخاء معجمة، نسبة إلى الـخَيْف: أحمدُ بن عمر الـخَيْفي، متأخر، لا أعرفُه، رأيت له مختصراً من كتاب «الـمقعد والـمقيم» في علم القرآن لابن الجوزي.

وحسنُ بنُ عبد المحسن بن أبي العميد بن خالد بن عبد الغفار بن إسماعيل بن أحمد الـخَيْفي، كتب عنه بمسجد الـخَيْف أبو الفتح عُمر بنُ الحاجب الأميني، ونسبه هكذا.

* قال: الـحَنُوطِي.

قلت: بفتح أوله وضم النون، وسكون الواو، وكسر الطاء المهملة.

قال: أحمد بن محمد[٢] بن حُسين المصري، عن الربيع ابن سليمان الجيزي.

قلت[٣]: ووقع الـحَنُوطي هذا بموحدة بدل النون في كتاب «المحتسب» لابن الجوزي وهو خطأ، صوابه بالنون.

* قال: و[الـخُيُوطي] بخاء وياء.

(١) انظر «تهذيب ابن عساكر» لبدران ٢/ ٢٨٩.

(٢) «بن محمد» سقط من مطبوع «المشتبه» طبعة مصر ص٢٥٤، وورد في طبعة ليدن ص١٧٨، وأحمد هذا مترجم في «أنساب» السمعاني ٤/ ٢٥٦.

(٣) لفظ «قلت» سقط من الأصل.

قلت: الخاء معجمة مكسورة[٤]، والياء مثناة تحت مضمومة.

قال: أحمدُ بن علي الأبار الـخُيُوطي[٥]، عن مسدد.

وعليُّ بن الفضل الـخُيُوطي، عن البغوي.

قلت: وعنه أبو نُعيم الأصبهاني في «تاريخ أصبهان»[٦]، وقال: علي بن الفضل بن العباس بن الفضل الفقيه أبو الحسن البغدادي يُعرف بالـخُيُوطي، قدم علينا سنة تسع وأربعين وثلاث مئة. انتهى.

والقاضي أبو جعفر أحمدُ بنُ محمد بن علي بن جعفر الـخُيُوطي[٧]، روى عن عليِّ بنِ محمد بن سعيد الـمَوْصلي، وعنه أبو الحسن عليُّ بنُ أحمد النعيمي.

وأبو حامد أحمدُ بنُ عيسى بن العباس الـخُيُوطي[٨]، عن الحسن بن عرفة.

* قال: حَنْبل، واضح[٩].

قلت: كجدِّ الإمام أحمدَ بن محمد بن حنبل.

* قال: و[حَنْتَل] بمثناة.

قلت: فوق بدل الموحدة.

قال: أبو حَنْتَل بِشْرُ بن أحمد بن فَضَالة اللَّخمي[١٠]، عن أبيه، قال عبدُ الغني: حُدِّثتُ عنه.

قلت: إنما قال عبدُ الغني بن سعيد[١١]: حدَّثنا عنه

(٤) كذا ضبطها المؤلف، وقيَّدها ابن ماكولا والسمعاني وابن الأثير بالضم، وكلاهما صواب.

(٥) مترجم في «الإكمال» ٣/ ٢٦٠، و«الأنساب» ٥/ ٢٣٧.

(٦) ٢/ ٢٢.

(٧) «الإكمال» ٣/ ٢٦٠، و«الأنساب» ٥/ ٢٣٧.

(٨) «الإكمال» ٣/ ٢٦٠، و«الأنساب» ٥/ ٢٣٧.

(٩) انظر «مؤتلف» الدارقطني ٢/ ٧٦٦-٧٦٨، و«الإكمال» ٢/ ٥٦٢، ٥٦٣، و«استدراك» ابن نقطة ٢/ ٣١٤-٣١٦.

(١٠) «الإكمال» ٢/ ٥٦٤.

(١١) في «المؤتلف» ص٤٠.

أبو القاسم الرازي عبدُ الله بنُ محمد بن إدريس.

* قال: و[خُثَيْل] بخاء مضمومة ومثلثة.

قلت: المثلثة مفتوحة، تليها مثناة تحت ساكنة.

قال: خُثَيْل في نسب الإمام مالك، قاله ابنُ سعد، وقال إسماعيلُ بن أبي أُوَيْس: جُثَيْل بالجيم، وتابعه الدارقطني.

قلت: رواه الدارقطني[١]، عن الزُّبَيْر بن بكَّار، قال: حدَّثني إسماعيل بن أبي أُويس ابن أخت مالك بن أنس، قال: مالك بن أنس [بن مالك][٢] بن أبي عامر بن عمرو[٣] بن الحارث بن عُثمان[٤] بن جُثَيل بن عمرو ابن الحارث وهو ذو أصبح.

وقال الأميرُ حين حكى هذا عن الدارقطني في «التهذيب»: وفيه وهمان: أحدُهما: عُثمان، فإنه غَيْمان، بغين معجمة مفتوحة، وياء معجمة باثنتين من تحتها. والآخر: جُثَيل، فإنه خُثَيل بخاء معجمة، وذكر ذلك ابنُ سعد، فقال[٥]: مالك بن أبي عامر بن عمرو بن الحارث بن غَيْمان بن خُثَيل بن عمرو بن الحارث وهو ذو أصبح بن عوف، وساق نسبه، ثم قال: هكذا نسبه لي أبو بكر بنُ عبد الله بن أبي أويس ابن عم مالك بن أنس فقيه المدينة من ولد مالك بن أبي عامر. ولستُ أدري مِمَّن التصحيفُ فيه، والله أعلمُ بالصواب. انتهى

(١) في «المؤتلف والمختلف» ٢/ ٧٦٨، ٧٦٩.

(٢) سقط من الأصل، واستدرك من «مؤتلف» الدارقطني، و«سير أعلام النبلاء» ٨/ ٤٨.

(٣) لفظ «بن عمرو» سقط من «مؤتلف» الدارقطني.

(٤) صوابه غيمان كما سينبه عليه المؤلف، وقال الذهبي في «السير» ٨/ ٧١ في ترجمة مالك: وغيمان في نسبه: المشهورُ بغين معجمة، ثم بآخر الحروف على المشهور، وقيل: عثمان على الجادة، وهذا لا يصح. وسيرد ضبطه في آخر باب الغين ٢/ ٤٢٤.

(٥) في «الطبقات» ٥/ ٦٣.

قولُ الأمير في «التهذيب».

* قال: وجُنْبُل، كقُنْبُل.

قلت: هو بجيم ثم نون ثم موحدة.

قال: في نسب أبي عبد الله محمد بن عُصْم الضَّبِّي الهَرَوي[٦]، عن الذُّهْلي، ومحمدِ بن رافع.

قلت: وعنه محمدُ بنُ المنذر شَكَّر الهَرَوي، ونسبه، فقال: محمد بن عُصْم بن بلال بن عُصْم بن العباس ابن سَعْنَة بن المِخَشّ بن جُنْبُل بن بجالة بن ذُهْل بن مالك بن بكر بن سعد بن ضَبَّة. انتهى. وكذلك نسبه أبو النضر الفامي في «تاريخ هراة» إلى ذُهْل، لكنه زاد بين المِخَشّ وجُنْبُل عامراً[٧]، فقال: ابن المِخَشّ بن عامر بن جُنْبُل. وذكره الأمير في «التهذيب» بخلاف ما ذكره في «الإكمال»[٨]، فقال في «تهذيبه» بعد أن حكى قولَ الدارقطني[٩]: «العَبَّاب بن جُنْبل هو ربيعة ابن بَجَالة»، فقال: وذلك وهمٌ، وهو حنبل بالحاء المهملة، لعلَّ النقطة وهمٌ من الناقل. انتهى. وصوابُه بالجيم كما تقدم. والله أعلم.

* قال: و[جُبَيْل] تصغير جَبَل[١٠]: رُضا بن جُبَيْل، في نسب قُضَاعة[١١].

(٦) مترجم في «استدراك» ابن نقطة ٢/ ٣١٦.

(٧) وزاده أيضاً ابن نقطة في «الاستدراك».

(٨) ٦/ ١٢٩.

(٩) في «المؤتلف والمختلف» ٣/ ١٦٩٤ باب عتاب وعباب.

(١٠) أورد الذهبي قبله رسم (حُبَيل) بالحاء المهملة مصغر حَبْل، كما في مطبوع «المشتبه» (ص١٧٧ طبعة ليدن، ص٢٥٥ طبعة مصر)، ويظهر أنه سقط من نسخة المؤلف، ولذا سيورده فيما سيأتي استدراكاً منه، لكن ذكر فيه رجلاً غير الذي ذكره الذهبي.

(١١) وهو في نسب محمد بن عزاز بن أوس بن ثعلبة بن حارثة بن مرة بن حارثة بن عبد رضا بن جبيل، ذكره الأمير في «الإكمال» ٢/ ٥٦٤. وسيرد في رسم (رُضَا) ص٩١٥.

قلت: وأبو جُبَيْل البُرْجُمي، اسمه قيسُ بنُ خفاف، شاعرٌ مدح حاتِماً الطائي، وسأله في حمالة، فحملها عنه، وقال حاتِم:

أتاني البُرْجُمي أبو جُبَيْلٍ
لِهَمٍّ في حِمَالتِهِ طويلِ[1]

* و[حُبَيْل] بحاء مهملة مضمومة[2]: أبو الحسن عليُّ بنُ محمد بن أحمد، ابنُ الحُبَيْل، سمع من عبد الله ابن عَلّاق، وغيره، وكتب الأجزاء وطباقَ التسميع، وأُراه مصرياً[3].

* قال: الحُنْدُري.

قلت: ضبطه المصنِّف ـ فيما وجدتُه بخطه ـ بضم أوله، وسكون النون، وضم الدال المهملة، وكذا ضم الدالَ ياقوتُ في «معجمه»، وحكى أبو العلاء الفَرَضي، عن خط السِّلَفي فتحها، وبعدها راء.

قال: وحُنْدُر من قرى عَسْقَلان[4]، منها سلامة بن جعفر، شيخٌ للطبراني[5].

وأبو بكر محمدُ بنُ أحمد الحُنْدُري[6]، شيخٌ لإسماعيل ابن رجاء في «الخِلَعِيَّات».

قلت: ولأبي الحسين محمدِ بنِ الحُسَين بن علي بن الترجمان الغَزِّي[7] في مشيخة أبي عبد الله الرازي، واسم جَدِّه[8] يوسف.

* قال: و[الحَيْدَري] بفتح وياء.

قلت: الياء مثناة تحت ساكنة، والدال المهملة المفتوحة.

قال: عليُّ بنُ أحمد بن يوسف الحَيْدَري[9]، عن أبي بكر الخرائطي السامَرِّي، وعنه أبو علي المَقْدِسي.

قلت: عليٌّ هذا نسبُه كالذي قبله، وَهِمَ المصنِّفُ في التفرقة بينهما. وعليٌّ أخو أبي بكر المذكور قبله، كانا بعَسْقَلان، وسمعا من أبي بكر الخرائطي، وحدَّثا، ذكر الأول أبو بكر بنُ نقطة[10]، فقال: وأما الحُنْدُري، بالحاء المهملة المضمومة، وسكون النون، وضم الدال المهملة، فهو أبو بكر محمدُ بنُ أحمد بن يوسف المقرئ الحُنْدُري، حدَّث عن أبي بكر محمدِ بنِ جعفر الخرائطي، وأما الثاني فذكره أبو العَلَاء الفَرَضي، لكنه اضطرب فيه، فقال في ترجمة الحَيْدري بالفتح والمثناة تحت: فعلى طريق الإجمال أبو الحسن عليُّ بن أحمد بن يوسف الحَيْدري، كان بعَسْقَلان، روى عن أبي بكر محمدِ بنِ جعفر بن محمد بن سهل الخرائطي، سمع منه بعسقلان أبو علي الحسنُ بنُ أحمد بن جعفر المَقْدسي الحداد.

---

(١) البيت مع ترجمة أبي جبيل في «معجم الشعراء» للمرزباني ص٢٠١، ٢٠٢.

(٢) ذكره المؤلف استدراكاً على الذهبي وهو قد أورده في «المشتبه» كما ذكرت في التعليق رقم (١٠) في الصفحة السابقة، فانظره.

(٣) ترجمه ابن رافع في «ذيل مشتبه النسبة» ص٢١، ونسبه، فقال: علي بن محمد بن أحمد بن محمد بن علي، المعروف بابن الحُبَيل. وفي هذا الرسم أيضاً أبو أحمد عبدُ الله بن محمد بن الفضل ابن أبي حُبَيل، حدَّث ببخارى سنة ٣٧٠، ذكره الذهبي في رسم (حُبَيل) الذي سقط من نسخة المؤلف، انظر التعليق (١٠) في الصفحة السابقة و(٢) في هذه الصفحة.

(٤) سماها ياقوت حندرة بزيادة هاء آخره.

(٥) مترجم في «الأنساب» ٤/ ٢٤٩، و«معجم البلدان» لياقوت، وروى الطبراني من طريقه حديثاً في «المعجم الصغير» وتصحفت نسبته فيه إلى الجندري، بالجيم.

(٦) مترجم في «الأنساب» ٤/ ٢٤٩، و«استدراك» ابن نقطة ٢/ ٣٩٤.

(٧) مترجم في «الوافي بالوفيات» ٣/ ١٠.

(٨) يعني جد أبي بكر الحندري.

(٩) صوابه الحندري بالنون، سينبه عليه المؤلف.

(١٠) في «الاستدراك» ٢/ ٣٩٤، والسمعاني في «الأنساب» ٤/ ٢٤٩.

انتهى. ثم نظّر الفَرَضي على هذه النسبة، فقال: يحقق فيه. انتهى[١].

قال: والحَيْدَرية المُجَرّدون من أصحاب الشيخ حَيْدر الزاوجي المُوَلَّه، وزاوة: من أعمال نيسابور[٢].

* قلت: حَنْدُوس، بفتح أوله، وسكون النون، وضم الدال المهملة، وسكون الواو، تليها سين مهملة: لقبُ القاضي الفاضل الأديب أبي عبد الله محمدِ بن عثمان بن ربيعة، ابن قَرْمون الزُّرَعي[٣]، سمع بدمشق من محمد ابن إسماعيل ابن الخَبّاز، وولي قضاء بلدِه[٤] وبلدِ الخليل عليه السلام وغيرهما، وله شعر جيد، نَظَمَ «منهاج»[٥] الفقه لأبي زكريا النووي، ومن آخره:

وفي نحو عامٍ بدؤه وختامه
جوارَ خليلِ الله في خير مشهد

وأنشدنا صاحبُنا القاضي أبو الفرج عبدُ الرحمن بنُ القاضي أبي محمد عبد الله بن موسى بن أحمد بن عمر ابن زهير الزُّرَعي، قال: أنشدنا والدي رحمه الله، قال: أنشدنا الحَنْدُوس لنفسه:

سَلُوا طَيْفَكُمْ عن حالِ جِسْمي فإنَّه
إذا اكتحلَتْ عَيْني بغُمْضٍ يَزُوْرُها
رَحَلْتُم فلا أدري الدُّجى بعد بُعْدِكُم
تَأبّدَ أم أنتم من العَيْنِ نُورُها

(١) وصرّح أنهما أخوان السمعاني في «الأنساب» في ترجمة الترجماني أبي الحسن محمد بن الحسين بن علي بن الترجماني الغزي، فقال: سمع بعسقلان أبا بكر محمداً وأبا الحسن علياً ابني أحمد بن يوسف الحندريين. «الأنساب» ٣/ ٣٨.

(٢) انظر من نسبته الحيدري في «استدراك» ابن نقطة ٢/ ٣٩٤.

(٣) مترجم في «وفيات» ابن رافع ٢/ ٣٢٣، و«الدرر الكامنة» ٥/ ٢٩٨، وهو متوفى سنة ٧٦٩.

(٤) يعني بصرى.

(٥) هو كتاب «منهاج الطالبين» في فروع الفقه الشافعي.

* وبشين معجمة: حَنْدُوش، لا أعلم منه راوياً.

* و[حَيْدُوس] بمثناة تحت ساكنة بدل النون، وآخره سين مهملة: أبو علي حُسين بن عمر بن حَيْدُوس ابن ميمون بن تميم الفرماذي[٦] الطرابلسي المقرئ، سمع بمكة من أبي عبد الله محمد بن أبي نصر اللَّفْتُواني، وحدَّث عنه أبو الفضل أحمدُ بنُ عبد الرحمن الحضرمي، سمع منه في سنة أربعين وخمس مئة.

* قال: حَنَش، عدة.

قلت: هو بفتح أوله والنون معاً، ثم شين معجمة، ومنهم حَنَشُ بن قيس الجُعْفي، ثم الرَّحَبي، أبو علي الواسطي، اسمه حسين، كان نازلاً بالشام في بني رَحْبَة، فسُمِّي الرَّحَبي، حكاه أبو بكر الشيرازي عن أبي أحمد الحافظ، روى حَنَشٌ عن علويه وعطاء، وعنه عليُّ بنُ عاصم، وغيره، منكر الحديث[٧].

* قال: و[حَبَش] بموحدة: محمد بن حَبَش القاص[٨]، عن سعيد بن يحيى الأموي.

قلت: وعنه أبو محمد بنُ الورد، بغدادي، تُوفي بمصر سنة أربع عشرة وثلاث مئة، وكان ضريراً.

قال: وولده حَبَش.

قلت: ومحمدُ بنُ حَبَش المأموني[٩]، عن سلام بن سليمان المدائني.

ومحمد بن حَبَش بن مسعود بن خالد بن يزيد أبو بكر السراج[١٠] البغدادي، عن محمد بن سليمان لُوين.

ومحمدُ بنُ حبش بن محمد بن صالح أبو بكر

(٦) لم أهتد إلى قراءتها.

(٧) مترجم في «تهذيب ابن عساكر» لبدران ٥/ ١٢.

(٨) «الإكمال» ٢/ ٣٥٤، و«تاريخ بغداد» ٢/ ٢٩٠.

(٩) «الإكمال» ٢/ ٣٥٣.

(١٠) «الإكمال» ٢/ ٣٥٣، ٣٥٤، و«تاريخ بغداد» ٢/ ٢٩٠.

الوراق[١]، روى عنه أبو القاسم عبدُ الله بن محمد بن الثلاج.

قال: ومُقرئ الدينور أبو علي الحسينُ بن محمد بن حَبَش، وله جُزء مروي.

قلت: حدَّث بجُزئه يحيى بن محمد بن سعد عن جعفر[٢] الهمْداني إجازةً بسماعه من السِّلَفي، بسماعه من أبي محمد الدُّوْني، عن أبي نصر أحمد بنِ الحسين ابن الكَسَّار، عن ابن حَبَش، قرأ على أبي بكر بن مجاهد وغيره، وسمع من أبي يَعْلى الموصلي وطبقتِه، أخذ عنه القراءة أبو العلاء محمدُ بنُ الواسطي وغيره، وكان فيما حكاه فارسُ بنُ أحمد يأخُذ للقُرّاءِ كلهم بالتكبير من (والضحى) اتباعاً للآثار الواردة، تُوفي سنة ثلاث وسبعين وثلاث مئة[٣].

وحَبَش بنُ موسى[٤]، عن الهيثم بن عدي وغيره.

وأبو الحسن محمدُ بنُ محمد بن عيسى بن عبد الرحمن، ابنُ أبي الورد، يُعرف بحَبَش الزاهد[٥]، له حكايات، روى عنه عليُّ بنُ عبد الحميد الغَضَائري وغيره.

وحَبَشُ بنُ الحسن بن الحرير[٦]، حدَّث عن أبي الحسن عليِّ بنِ المبارك الجَصَّاص، ذكرتُه في حرف الجيم[٧].

وأبو علي حَبَشُ بنُ أبي محمد بن عمر البغدادي القَطَّاع[٨]، حدث عن أبي طالب المُبارك بن علي بن محمد ابن خُضَير الصيرفي، وعنه أبو الفتح عمر بنُ الحاجب.

* قال: و[جَيْش] بجيم مفتوحة.

قلت: تليها مثناة تحت ساكنة.

قال: محمد بن جَيْش[٩]، سمع الطحاوي.

قلت: هو أبو الفتح المصري الشافعي المُلَقَّب بالتَّيْس، تُوفي بمصر في ربيع الأول سنة إحدى وثمانين وثلاث مئة.

قال: وجَيْشُ بنُ محمد المُقرئ النافعي[١٠]، أقرأ بمصر.

قلت: ذكره المصنِّفُ في الياء آخر الحروف[١١]. وقال عبدُ الغني بن سعيد[١٢]: مصري رأيناه. انتهى.

قال: ومُقرئ العراق الإمامُ عبدُ الصمد ابنُ أبي الجَيْش[١٣].

قلت: هو عبدُ الصمد بنُ أحمد بن عبد القادر بن أبي الجَيْش بن أبي الحسن بن عبد الله البغدادي المُقرئ المحدِّث اللغوي الزاهد، شيخُ بغداد وخطيبها، قرأ على عبد العزيز بن الناقد وخلق، وسمع من عبد السلام الداهري، وعبد اللطيف بن القُبَّيْطي، وآخرين، ومبلغُ شُيوخه سماعاً وإجازة خاصة ومطلقة خمسُ مئةٍ وَنَيِّفٌ وخمسون شيخاً، وروى أكثر من ثلاثين كتاباً في القراءات، أخذ عنه الشيخُ إبراهيمُ الرَّقِّي الزاهد، والتقى أبو بكر بنُ

---

(١) «الإكمال» ٢/ ٣٥٤، و«تاريخ بغداد» ٢/ ٢٩١.

(٢) في الأصل: حفص، وهو خطأ، وهو مترجم في «السير» ٢٣/ ٣٦.

(٣) مترجم في «معرفة القراء الكبار» ١/ ٣٢٢ برقم (٢٤٣).

(٤) «الإكمال» ٢/ ٣٥٢.

(٥) في «تاريخ بغداد» ٣/ ٢١: المعروف بحبشي، ونقل عن ابن قانع قوله: إنما سمي حبشياً لسمرته. قال الخطيب: وجده عيسى هو المعروف بأبي الورد.

(٦) مترجم في «استدراك» ابن نقطة ٢/ ٤٥٨.

(٧) رسم (الحرير) ص٤٧٤.

(٨) مترجم في «تكملة» المنذري ٣/ برقم (٢٢٢٢) وفيات سنة ٦٢٥.

(٩) «الإكمال» ٢/ ٣٥٦.

(١٠) «الإكمال» ٢/ ٣٥٥ وتصحف فيه إلى اليافعي.

(١١) رسم (النافعي).

(١٢) في «المؤتلف» ص٤٨.

(١٣) مترجم في «ذيل طبقات الحنابلة» لابن رجب ٢/ ٢٩٠-٢٩٤.

عمر الـجَزَري الـمِقَصَّاتي وغيرهما، وقال المصنِّف في «طبقات القُرَّاء»[١]: سمعتُ أبا بكر الـمِقَصَّاتي يقولُ: طلب مني شيخُنا عبدُ الصمد مِقَصّاً، فعملتُه، وأتيتُه به، فما أخذه حتى أعطاني فوق قيمته. انتهى. وروى عنه أيضاً أبو محمد الدمياطي، ومحمود الدقوقي، وعبدُ المؤمن بنُ عبد الحق، وآخرون، منهم ابنُه أبو الربيع عليُّ بنُ عبد الصمد بن أبي الجيش، وحدَّث عن أبي الربيع هذا الحافظ أبو الفرج عبد الرحمن بن أحمد بن رجب في «مذيله»[٢] على طبقات أصحاب الإمام أحمد. تُوفي عبدُ الصمد سنة ست وسبعين وست مئة ببغداد، وهو في عشر التسعين.

قال: وأبوه أحمد[٣]، سمع من ابن كليب.

وأبو الجيش ماجدُ بنُ علي[٤]، سمع أبا سعيد النَّقّاش.

قلت: تُوفي سنة تسع وثمانين وأربع مئة.

وإبراهيمُ بنُ عَقِيل بن جيش[٥] بن محمد أبو إسحاق القُرشي النحوي المعروف بالـمُكَبّري من أهل دمشق، سمع عليَّ بن أحمد الشَّرابي الدمشقي، كتبتُ عنه، وكان صدوقاً، قاله أبو بكر الخطيب في «التلخيص»[٦]، وطعن فيه أبو محمد هبةُ الله بنُ الأكفاني، لأنه ذكر أنَّ عنده تعليقةَ أبي الأسود الدؤلي التي ألقاها إليه عليُّ بنُ أبي طالب، فركَّب عليها إسناداً لا حقيقة له، فيما قاله ابنُ ابنُ الأكفاني. أما الإسناد: فقال ابنُ جيش[٧]: حدَّثني الشيخُ الأجلُّ شيخُ الإسلام أبو طالب عبيدُ الله بن أحمد ابن نصر بن يعقوب بالبصرة، حدَّثني يحيى بنُ أبي بكير الكرماني، حدَّثني إسرائيل، عن محمد بن عبيد الله ابن أبي رافع، عن أبيه، قال: حدَّثني أبو عبد الله محمدُ بنُ عبيد الله ابن الحسن بن عباس، عن عمه، عن عبيد الله بن رافع أن أبا الأسود الدؤلي، دخل على أمير المؤمنين علي رضي الله عنه، وذكر التعليقة. فنبَّه ابنُ الأكفاني في ذلك على أمرين: أحدهما: أنَّ يحيى بن أبي بكير تُوفي في سنة ثمان ومئتين، فجعل إبراهيمُ بنُ عَقِيل هذا بينه وبين يحيى رجلاً واحداً، ولم يُخرج التعليقةَ لأحدٍ من أصحاب الحديث مع وعده إياهم بها لهذه العلَّة. والأمر الثاني: أن التعليقة في أول «أمالي» أبي القاسم عبد الرحمن بن إسحاق الزجاجي النحوي نحو من عشر أسطر[٨]، فجعلها هذا الشيخُ إبراهيمُ قريباً من عشرة أوراق. وقال ابنُ الأكفاني: ولم يقع ذلك إلى الشيخ الإمام الحافظ أبي بكر أحمد بن علي بن ثابت الخطيب رحمه الله، ولا وَقَفَ عليه، لأنه كان لا يظهره. انتهى[٩].

* قال: و[خَيْش] بخاء معجمة: أبو يعلى حمزةُ بنُ حسن بن أبي الـخَيْش[١٠]، شيخٌ لابن عساكر، سمع أبا القاسم المِصِّيصي.

قلت: أسقط المصنِّفُ من نسبه رجلاً فهو حمزةُ بن الحسن بن المفرج بن أبي الـخَيْش.

وأبو طالب محمدُ بنُ محمد بن حمزة بن أبي خَيْش،

---

(١) ٢/ ٦٦٦ ترجمة رقم (٦٣٥).

(٢) انظر «ذيل طبقات الحنابلة» ٢/ ٢٩٣.

(٣) مترجم في «استدراك» ابن نقطة ٢/ ٤٥٨.

(٤) مترجم في «استدراك» ابن نقطة ٢/ ٤٥٧.

(٥) تحرف في «الإكمال» ٦/ ٢٣٩، و«ميزان الاعتدال» ١/ ٤٩، و«لسان الميزان» ١/ ٨٢ إلى حبيش، وفي «تهذيب ابن عساكر» لبدران ٢/ ٢٣٤ إلى جبيش، وهو مترجم أيضاً في «الوافي بالوفيات» ٦/ ٥٦.

(٦) ١/ ٨٢.

(٧) تحرف في الأصل إلى حبيش.

(٨) انظر المطبوع من «الأمالي» للزجاجي ص٢٣٨.

(٩) وانظر «استدراك» ابن نقطة ٢/ ٤٥٧، وحاشية «الإكمال» ٢/ ٣٥٥، ٣٥٦.

(١٠) مترجم في «استدراك» ابن نقطة ٢/ ٤٥٧.

حدَّث عن أبي محمد بن الأكفاني، تُوفي سنة تسع وسبعين وخمس مئة، وله سبع وستون سنة[١].

* قال: و[جِبْس] بجيم مكسورة وموحدة ومهملة: في تلك الأبيات لما طوى خالد بن الوليد بَرِّيَّة السماوة:

يـا عَـجَـبـاً لـرافـــعٍ أَنَّـى اهـتـدى[٢]
قَـوَّضَ مـن قُـــراقِـرٍ إلـى كُـدا[٣]
خـمسٌ[٤] إذا مـا سـارها الـجِبْسُ[٥] بكى

قلت: الجِبْسُ، بكسر الجيم، وسكون الموحدة، تليها السين المهملة، وهو الـجَبَان الغبي. ورافعٌ المذكور في الأبيات هو رافعُ بن عمرو، ويقال: ابن عميرة[٦]، وهو رافعُ بن أبي رافع أبو الحسن السِّنْبِسي الوائلي الطائي، له صحبة فيما ذكره مسلم[٧]، وأبو أحمد الحاكم، وابن مَنْده، وأبو نُعيم، وابنُ عبد البر[٨]، وغيرهم. وذكر ابنُ البرقي، وابنُ أبي حاتم[٩] أنَّ له رواية. وقال أحمدُ بنُ عبد الله العجلي[١٠]: تابعي من كبار التابعين، وكذلك جعله ابنُ سعد[١١] في الطبقة الأولى من تابعي أهل الكوفة. وذكر البُخاري في «التاريخ»[١٢] أنه كان لصاً في الجاهلية، وذكره غيره، وأنه كان يعمد إلى بيض النعام، فيجعل فيه الماء، فيخبؤه في المفاوز، شهد رافعٌ غزوة ذاتِ السلاسل، وفيها صحب أبا بكر الصديق، وكان دليلَ خالدِ بنِ الوليد حين توجَّه من العراق إلى الشام، فسلك به السماوة، فقطعه في خمسة أيام. وقال الدارقطني[١٣]: وهو الذي قطع ما بين الكوفة ودمشق في خمس ليالٍ. انتهى.

وقال المدائني والهيثم بنُ عدي: لما أُمر خالدٌ بالمسيرة إلى الشام، أخذ على السَّماوة حتى انتهى إلى قُراقِر[١٤]، وبين قُراقِر وبين سُوى خمسُ ليالٍ في مفازة. فلم يعرف الطريق، فدُلَّ على رافع بن عَمِيرة الطائي، وكان دليلاً بصيراً، فقال لخالد: خَلِّف الأثقال، واسلك هذه المفازة وحدكَ إن كنت فاعلاً، فكره خالدٌ أن يُخَلِّف أحداً، فقال له رافع: والله إنَّ الراكب المنفرد ليخافُها على نفسه، وما يسلكُها إلا مغرور، فكيف أنت بمن معك، فقال: لا بدّ، وأحبُّ أن نُوافي المفازة، وتأتي القوم بغتة، فقال رافع: إن كان لا بدَّ لك

---

(١) مترجم في «استدراك» ابن نقطة ٢/ ٤٥٧.

(٢) رواية «تاريخ» الطبري ٣/ ٤١٦: لله عينا رافع أنّى اهتدى. ورواية الدارقطني ٣/ ١٧٠٥، وياقوت في «معجم البلدان» مادة (سوى): لله در رافع.

(٣) مثله في مطبوع «المشتبه» طبعة مصر ص٢٥٦، ورواية طبعة ليدن ص١٧٨: «فوز من قراقر إلى سُوى» وسيذكرها المؤلف في نهاية ترجمة رافع، وهي الواردة في «طبقات» ابن سعد ٦/ ٨٦، و«تاريخ الطبري» ٣/ ٤١٦، و«مؤتلف» الدارقطني ٣/ ١٧٠٥، و«أسد الغابة» ٢/ ١٩٦، و«الوافي» ١٤/ ٦٣، و«معجم البلدان» (سُوى) و(قراقر)، و«تهذيب ابن عساكر» لبدران ٥/ ٢٩٦، وقراقر: ماء لكلب، وسُوى: ماء لبهراء من ناحية السماوة بينهما خمس ليال.

(٤) رواية مطبوع «المشتبه» طبعة ليدن: خمساً، وهو الوارد في «طبقات» ابن سعد، و«مؤتلف» الدارقطني، و«تاريخ» الطبري، و«أسد الغابة»، و«الوافي» و«تهذيب ابن عساكر» لبدران، ورواية «اللسان»: خمس إذا سار الجبس بكى.

(٥) تصحف في «تاريخ» الطبري ٣/ ٤١٦، و«معجم» ياقوت ٤/ ٣١٨ مادة (قراقر)، و«الوافي» ١٤/ ٦٣ إلى الجيش.

(٦) تحرف في «الوافي» ١٤/ ٦٣ إلى أبو عميرة، وتصويبه أن تكون «أو» بدل «أبو».

(٧) في «الكنى» برقم (٦٧١) (طبعة الجامعة الإسلامية).

(٨) في «الاستيعاب» ١/ ٤٩٧ (بهامش الإصابة).

(٩) في «الجرح والتعديل» ٣/ ٤٧٩.

(١٠) في «الثقات» برقم (٤١١)، وذكره في «الثقات» ابن حبان ٤/ ٢٣٤.

(١١) في «الطبقات» ٦/ ٦٨.

(١٢) ٣/ ٣٠٢، ٣٠٣.

(١٣) في «المؤتلف والمختلف» ٣/ ١٧٠٥.

(١٤) قيَّدها ياقوت بضم القاف الأولى وكسر القاف الثانية، وقد شُكلت في الأصل بضمها.

من ذلك فابغ لي عشرين جزوراً سماناً عظاماً، ففعل، فظمأهنَّ ثم سقاهن حتى رَوِين، ثم قطع مشافرهن، وشرط شيئاً من ألسنتهن، ثم كعمهن[1] لئلا تجترَّ، لأنَّ الإبل إذا اجترَّت تغيَّر الماء في أجوافهن، وإذا لم تجترَّ بقي الماء صافياً في بطونهن، وتزودوا من الماء ما يكفي الراكب، وسار خالد، فكلما نزل منزلاً نحر من تلك الجُزُر أربعاً، ثم أخذ ما في بطونها من الماء، فيسقيه الخيل، وشربَ الناسُ مما معهم، فلما سار إلى آخر المفازة، انقطع ذلك عنهم، وجهد الناسُ، وعطشت دوابُّهم، فقال خالدٌ للطائي: ويحك ما عندك؟ فقال: أدركتَ الريَّ إن شاء الله، انظروا هل تجدون عَوْسَجةً على الطريق، فوجدوها، فقال: احتفروا في أصلها، فاحتفروا، فوجدوا عيناً غزيرة، فشربُوا منها، وتزوَّدوا، فقال رافع: ما وردتُ هذا الماء قط إلّا مرَّة واحدة، وأنا غلام، فخرج خالدٌ من المفازة في بعض الليل. انتهى قولها.

وسُوى رُويت في الأبيات بدل كُدى في قول الشاعر:

فوَّز من قُراقِر إلى سُوى[2]

خمساً إذا ما سارها الجِبْسُ بكى

ما سارها قبلك من إنس أُرى

تُوفي رافع رضي الله عنه في خلافة عمر بن الخطاب رضي الله عنه، وقيل: تُوفي في زمن الحجاج.

* قال: و[الخِيَش]: الملك الصالح عمادُ الدين أبو الخِيَش إسماعيل[3].

قلت: قيَّده المصنِّفُ بالخط بكسر الخاء المعجمة، وفتح المثناة تحت، بعدها شين معجمة، وهو إسماعيلُ بنُ الملك العادل أبي بكر محمد بن أيوب بن شادي بن مروان.

(١) يقال: كعم البعير: شد فاه لئلا يعض أو يأكل.

(٢) انظر التعليق رقم (٣) في الصفحة ٧٦٣.

(٣) مترجم في «سير أعلام النبلاء» ٢٢/ ١٣٤.

وابنُه الملكُ المنصور أبو الثناء محمودٌ[4] بن أبي الخِيَش، ناب عن والده في السلطنة بدمشق، ثم ساءت حاله بأخَرة، سمع من ابن الزَّبيدي، وابن اللَّتِّي، وطبقتهما، وأجاز له جعفر الهمداني، وآخرون، وحدَّث، مولده سنة تسع عشرة وست مئة بمدينة بصرى، وتُوفي بدمشق سنة ثمان وثمانين وست مئة، ودُفن بتربة جدته أم الصالح.

* و[خُتَّش] بالخاء المعجمة المضمومة، ثم مثناة فوق مشددة مفتوحة ـ وضمّها الخطيبُ بخطه[5] ـ ثم شين معجمة: أبو الفضل رستمُ بنُ عبد الله بن خُتَّش، روى بمصر عن محمد بنِ غالب الأنطاكي، وعنه أبو محمد ابنُ الضراب وغيره.

* قال: الحَنَوي.

قلت: بفتح أوله والنون معاً، وبعد الواو ياء النسب.

قال: أبو صالح عبدُ الصمد بنُ عبد الرحمن، سمع أبا الغنائم بن أبي عثمان، وطبقته، وعنه ابن سُكَينة، مات سنة أربعين وخمس مئة في مدينة حاني[6].

قلت: ذكره المصنِّفُ في أول هذا الحرف، وهو عبدُ الصمد بنُ عبد الرحمن بن أحمد بن العباس بن عبد السلام الشيباني، كان من فقهاء الشافعية، وشيخُه إن لم يكن أبا الغنائم محمدَ بنَ علي بن ميمون الحافظ النَّرسي فلا أعرفه. وقال ابنُ نقطة[7]: حدَّث عن أبي الغنائم محمد بن علي بن أبي عثمان. انتهى.

(٤) انظر «سير أعلام النبلاء» ٢٢/ ١٣٧.

(٥) وقيَّدها بالضم أيضاً ابن ماكولا في «الإكمال» ٢/ ٣٥٧.

(٦) مترجم في «استدراك» ابن نقطة ٢/ ٣٧٠، و«الأنساب» ٤/ ٢٥٦، و«معجم البلدان» (حاني)، وسمى السمعاني البلدة حنا، وسماها ياقوت حاني بوزن قاضي، كما ذكر المؤلف هنا، وهذه البلدة تقع في ديار بكر.

(٧) في «الاستدراك» ٢/ ٣٧٠.

* قال: و[الحُبُوبي] بموحدتين: أبو يعلى حمزةُ بن الحُبُوبي[١] شيخٌ مكرم وكريمة.

قلت: روى عنه جماعة منهم ابنه أبو العباس أحمدُ[٢] بنُ حمزة بن علي بن هبة الله بن الحسن بن علي الحُبُوبي الدمشقي، وتقدم ذكرهما في حرف المثناة فوق[٣].

قال: وأولاده من آخرهم إبراهيم، حدَّثنا عن ابن اللَّتِّي، ومات بالقاهرة[٤].

* قلت: والجَبُوبي: بجيم مفتوحة وموحدتين الأولى مضمومة، نسبة إلى جَبُوب، حصن باليمن، من أعمال سَنحان، ما علمتُ منها أحداً.

وجَبُوب بدر: موضع بها.

وبالمدينة الشريفة أيضاً جَبُوب المُصَلَّى[٥].

* قال: الحُنَيْني.

قلت: بضم أوله، وبنونين الأولى مفتوحة، بينهما مثناة تحت ساكنة.

قال: محمدُ بنُ الحسين، له «مسند» من أقران أبي داود.

قلت: هو أبو جعفر محمدُ بنُ الحسين بن موسى بن أبي الحُنَين[٦]، وإليه يُنسب البَجَلي الكوفي، عن أبي نُعيم الفضل بن دُكَين وغيره، وعنه ابنُ صاعد، وابنُ مخلد، والحسين المَحَاملي، وطائفة، تُوفي سنة سبع وسبعين ومئتين.

قال: وإسحاق بنُ إبراهيم الحُنَيْني[٧].

قلت: كنيته أبو يعقوب، حدَّث عن مالك وعبيد الله ابن عُمر العمري وغيرهما[٨].

* قال: و[الحَبيبي] بموحدتين.

قلت: مكسورتين مع فتح أوله.

قال: أبو أحمد عليُّ بنُ محمد بن حَبِيب المروزي الحَبِيبي[٩]، شيخٌ لابن مَنْده.

قلت: نسبتُه إلى جدِّه حَبِيب، فهو عليُّ بنُ محمد بن عبد الله بن محمد بن حَبِيب بن حماد.

وعمه عبدُ الرحمن بنُ عبد الله بن محمد بن حبيب الحَبِيبي[١٠] أبو بكر، حدَّث عنه أبو محمد عبدُ الله بن أحمد بن حمويه الهَرَوي.

ومحمدُ بن سُليمان بن أحمد بن حَبِيب بن الوليد بن عمر بن حَبِيب بن عبد الملك بن عمر بن الوليد بن عبد الملك بن مروان بن الحكم الأموي الحَبِيبي الأندلسي[١١]، يروي عن أهل بلده، مات بالأندلس سنة ثمان أو تسع وعشرين وثلاث مئة.

وأحمدُ بنُ عبد الله الحَبِيبي القُرطبي المرواني، توفي سنة ثلاث وثلاثين وثلاث مئة.

وأبو أحمد الحسنُ بنُ محمد بن حَبِيب بن أبي حَبِيب الحَبِيبي[١٢]، تُوفي في ربيع الأول سنة ثمانين وثلاث مئة.

---

(١) مترجم في «سير أعلام النبلاء» ٢٠/ ٣٥٧، وتقدم هذا الرسم ص٦٤٢.

(٢) مترجم في «تكملة» المنذري ٢/ (١٧٠٢).

(٣) رسم (الثعلبي) ص٣٦٥.

(٤) وانظر أيضاً «استدراك» ابن نقطة ٢/ ٣٧٠، و«تكملة» المنذري ٢/ (٨٩٧) و(٩٥٥).

(٥) ذكر المواضع الثلاثة ياقوت في «المشترك» ص٩٦.

(٦) مترجم في «تاريخ بغداد» ٢/ ٢٢٥، و«الأنساب» ٤/ ٢٥٨.

(٧) «الإكمال» ٣/ ٩٥، و«الأنساب» ٤/ ٢٥٨.

(٨) وأبو سلامة الحنيني قيَّده ابن الأثير بنونين، وقيَّده غيره: الحبيبي بموحدتين بدل النونين، سيأتي في رسم (الحبيبي) بالحاء المضمومة بعدها ياء موحدة ص٧٦٦، فانظره.

(٩) «الإكمال» ٣/ ٩٦، و«الأنساب» ٤/ ٥٣، وسيرد في رسم (الدخسيني) ص٨٣٤.

(١٠) «الأنساب» ٤/ ٥٣.

(١١) «الإكمال» ٣/ ٩٦، و«الأنساب» ٤/ ٥٣، ٥٤.

(١٢) انظر «اللباب» ١/ ٣٣٩.

وأبو وائل عليُّ بنُ أحمد بن إبراهيم الحَبِيبي، حدَّث عنه أُبَيٌّ النَّرسي، فقال: سمعتُ أبا وائل الحَبِيبي يحكي أنَّ أبا بكر الباغندي دخل في الصلاة، فقال: حدَّثنا عليُّ بنُ المديني.

وأبو القاسم هبةُ الله بنُ محمد بن الحسين[١] بن أحمد ابن أبي غالب الحَبِيبي، من درب حَبِيب الذي من نهر معلى في بغداد، حدَّث عن أبي الحسن علي بن محمد العلاف وغيره[٢].

وحَبِيب: بلدٌ من أعمال حلب.

* و[الحُبَيْبي] بضم أوله، وفتح ثانيه مخففاً، نسبة إلى حُبَيْب، بطن من بني عامر بن لؤي، منهم عبدُ الله ابنُ سعد بن أبي سرح بن الحارث بن حُبَيْب القُرشي العامري، ثم الحُبَيْبي[٣]، أبو يحيى، أسلم قبل الفتح، وهاجر، وكتب الوحي، ثم ارتدَّ ثم أسلم وقد ذُكر[٤].

وأبو سلامة الحُبَيْبي، كذا بالضم في «تاريخ» ابن معين، فقال عباس الدوري: سمعتُ يحيى يقولُ: حدَّثنا سفيان، عن منصور، عن عبيد بن علي، عن أبي سلامة - فقال رجل عند يحيى: هذا عن أبي سلامة الحُبَيْبي، فقال يحيى: لا أعرف الحبيبي. وفي «الكنى» لابن مَنْده: بفتح أوله، وكسر ثانيه، فقال: أبو سلامة الحَبِيبي من ولد حَبِيب[٥] بن مسلمة، حدَّث عن أبيه. انتهى.

(١) مترجم في «اللباب» و«معجم البلدان» مادة (حبيب)، وفيهما الحسن بدل الحسين.

(٢) وثمة أبو سلامة الحبيبي، سيذكره في رسم (الحُبيبي) بضم الحاء ص٧٦٦.

(٣) مترجم في «سير أعلام النبلاء» ٣/ ٣٣.

(٤) في رسم حُبيب ص٦٤٥ في هذا الجزء.

(٥) وقيَّده كذلك ابن الأثير في «اللباب» ١/ ٣٣٩، فقال: أبو سلامة الحبيبي، من ولد حبيب السلمي، وحبيب والد أبي

* وحُبَيِّب، بالتثقيل مصغراً: في ثقيف؛ وهو حُبَيِّب[٦] ابن الحارث بن مالك بن حُطَيط بن جشم بن ثقيف، من ولده ابنُ أم الحكم، واسمه عبدُ الرحمن بنُ عبد الله ابن عثمان بن عبد الله بن ربيعة بن الحارث بن حُبَيِّب. أمُّه أمُّ الحكم هي أخت معاوية بن أبي سفيان وجدُّه عثمان كان بيده لواءُ المشركين يوم حُنين، فقتله عليُّ بنُ أبي طالب رضي الله عنه[٧]. قيل: لعبد الرحمن صحبة[٨].

وفي يشكر: حُبَيِّب[٩] بن كعب بن يشكر.

* والحُبِّيْني: بضم الحاء المهملة، وكسر الموحدة المشددة، تليها مثناة تحت ساكنة، ثم نون مكسورة، نسبة إلى حُبِّين: سكة بمرو[١٠]، منها أبو منصور عبدُ الله

عبد الرحمن السلمي. لكن ابن الأثير نفسه خطأ هذا القول في «أسد الغابة» ٢/ ١٢٤، ونقل عن أبي عمر قوله في «الاستيعاب» ١/ ٤٢٥: وقد وهم فيه بعض من جمع الأسماء والكنى، فقال هو من ولد حبيب السلمي والد أبي عبد الرحمن السلمي، فلم يصنع شيئاً. وقيَّده ابن الأثير أيضاً في ترجمته في الكنى الحنيني بنونين. وأبو سلامة الصحابي هذا اسمه خداش، ترجمه في اسمه وفي كنيته ابن عبد البر وابن الأثير وابن حجر والذهبي، وجعله الذهبي في كنى «التجريد» ٢/ ١٧٥ اثنين، فقال: أبو سلامة السلامي اسمه خداش، ثم قال: أبو سلامة الحبيبي (تصحف إلى الخبيبي بالخاء) من ولد حبيب السلمي هو خداش. مع أن أبا عمر قال في «الاستيعاب»: وهما عندي واحد واسمه خداش. وهو من رجال التهذيب، وقيل في اسمه: خراش بالراء ايضاً، له حديث في «مسند» أحمد ٤/ ٣١١، و«سنن» ابن ماجه برقم (٣٦٥٧) في الأدب: باب بر الوالدين، وانظر مصادر ترجمته في مطبوع «تهذيب الكمال» ٨/ ٢٣١ (طبعة مؤسسة الرسالة).

(٦) تقدم ص٦٤٣، ٦٤٤ في رسم (حُبَيِّب).

(٧) انظر «جمهرة» ابن حزم ص٢٦٦، و«الإكمال» ٢/ ٢٩٨.

(٨) قال الذهبي في «التجريد» ١/ ٣٤٥: وذاك بعيد.

(٩) تقدم ذكره ص٦٤٤.

(١٠) قال السمعاني: وهي سكة حبان بن جبلة، فجعلها الناس حُبِّين.

ابن الحسين بن الحسن المروزي الـحُبَّيْني[١]، روى عنه أبو القاسم هبةُ الله بنُ عبد الوارث الشيرازي.

* قال: حُنَيْن، واضح[٢].

قلت: هو بضم أوله، وفتح النون، وسكون المثناة تحت، ثم نون.

* قال: و[حُبَيْن] بباء موحدة: عبدُ الواحد بنُ الحسن ابن حُبَيْن، عن حمزة بن محمد الكاتب والبغوي، كذا ضبطه إسماعيلُ بنُ السمرقندي. وخولف.

قلت: وأُمُّ حُبَيْن: دويبةٌ على قدر كفّ الإنسان، ومن قولهم: «لتهنأ أُمَّ حُبَيْن العافية»، وذلك أنَّ العرب تأكلُ ما دبَّ ودرج إلّا أمّ حُبَيْن، وهي تكونُ على لون أرضها إلّا أنَّ الذكر منها رأسها أخضر، وله أربع قوائم وذنب، وبطنها بارز، ويُروى أن النبي ﷺ رأى بلالاً ـ رضي الله عنه ـ يوماً، وقد خرج بطنه، فقال يُمازحه: أُمّ حُبَيْن. ذكر الحديث بنحوه ابنُ قتيبة في «غريبه»، وأُمُّ حُبَيْن هي معرفة، وربما أدخل عليها الألف واللام وهو شاذ فيما ذكره الجوهري، وأنشد:

يقول الـمُجْتَلُون عَروس تَيْمٍ
شَوى أُمَّ الـحُبَيْنِ[٣] ورأسُ فيل

* و[الـخُنَين] بخاء معجمة مضمومة، ثم نون مفتوحة: العماد أبو عبد الله محمدُ بنُ علي بن عبد الوهاب ابن الـخُنَين، شيخٌ لعبد العزيز ابن المؤدب البغدادي، متأخر.

* قال: حُنَيْف، بيّن.

قلت: هو بضم أوله وفتح النون وسكون المثناة تحت تليها فاء.

* قال: و[حَنِيف] بالفتح.

قلت: مع كسر النون.

قال: حَنِيفُ بن أحمد الدينوري، عن جعفر بن درستويه.

قلت: كذا نقلتُه من خط المصنِّف، وهو خطأ، إنما جعفر بنُ محمد بن درستويه هو الراوي عن حَنِيف المذكور، وكذا ذكره عبدُ الغني بنُ سعيد، وابن ماكولا[٤]، وغيرهما.

قال: وعيسى بن حَنِيف القيرواني[٥]، سمع ابنَ داسة.

قلت: ومحمدُ بن مهاجر الطالقاني[٦]، يُعرف بأخي حَنِيف، عن ابن عيينة ونحوه، رمي بالوضع.

وأبو عبد الله محمدُ بنُ حَنِيف بن جعفر بن زين[٧] ابن وردان البُخاري الـخَيَّاط، روى عن أبي طاهر الذُّهلي وغيره، وعنه أبو نصر أحمدُ بنُ أبي حامد الباهلي، تُوفي سنة عشر وثلاث مئة، قيَّد الخطيبُ أباه بفتح أوله وكسر ثانيه، وكذلك ذكره الأمير في «إكماله» أول ثم كتب فوقه: إلى حُنَيف يُرَدُّ. ولهذا لم يوجد في بعض النسخ «بالإكمال»[٨]، وذكره في «التهذيب»، وذكر أنَّ الخطيب وهم فيه، وأن الصحيح بضم أوله وفتح ثانيه، وكذلك ذكره غنجار في «تاريخ بخارى» في غير موضع.

* و[حُبَيْق] بموحدة مفتوحة بدل النون، وآخره قاف: أبو العباس أحمدُ بنُ يعقوب بن عبد الله بن

---

(١) مترجم في «الأنساب» ٤/ ٥٥.

(٢) انظر «الإكمال» ٢/ ٢٥-٢٨.

(٣) ويقال: سوى أُمُّ الحبين. أراد: سواء، فقصر ضرورة. انظر «لسان العرب»، والبيت لجرير.

(٤) في «الإكمال» ٢/ ٥٥٨، وعبد الغني في «المؤتلف» ص٤٧.

(٥) «الإكمال» ٢/ ٥٥٩.

(٦) «الإكمال» ٢/ ٥٥٨، و«تاريخ بغداد» ٣/ ٣٠٢.

(٧) في «الإكمال» ٢/ ٥٥٩: رزين.

(٨) وهو في المطبوع من «الإكمال» ٢/ ٥٥٩ في حنيف مضموم الحاء.

عبد الواحد بن الـحُبَيْق[١]، روى عن أبي المعالي محمد ابن اللّحّاس، حدَّث عنه بالإجازة القاسمُ بنُ مظفر ابن عساكر، وغيره.

* قال: و[حَنْتَف] بمثناة بعد سكون النون.

قلت: المثناة فوق مفتوحة كأوله، وآخره فاء.

قال: وحَنْتَف بن أوس جاهلي[٢].

وحَنْتَف بن السجف التميمي[٣]، عن ابن عُمر، وعنه الحسن.

قلت: حنتف هذا قيَّده أُبَيٌّ النَّرسي ـ فيما وجدتُه بخطه ـ بكسر أوله وثالثه.

* قال: و[حِنْتِف] بكسرتين: أبو يزيد حِنْتِف المازني[٤]، عن عُمارة بن أحمر، وفيه اختلاف.

* و[حُتَيْف] تصغير حتف: الحتيفُ فارسُ بني ضَبَّة.

قلت: هو بضم المهملة، ثم مثناة فوق مفتوحة، تليها مثناة تحت ساكنة، ثم فاء، وهو ابن السِّجْف، والـحُتَيْف والسِّجْفُ لَقَبان، فقال أبو الحسن الدارقطني[٥]: وجدتُ في كتاب أنساب بني ضَبَّة وأخبارهم، أنَّ عمرة بنت ضرار ولدت الـحُتَيْف بن السِّجْف، واسم الـحُتَيْف الربيع، واسم السِّجف عَمرة، وهو من بني ثعلبة بن سعد بن ضَبَّة، وكان حُتَيْفٌ من فرسان بني ضَبَّة، وقال حميل بن عَبَدَة بن سلمة بن عرادة يفخر بفعال جَدِّه الـحُتَيْف ـ وأمُّ سلمة بن عرادة سلامةُ بنت الـحُتَيْف ـ:

حُتَيْفُ بنُ عمرو جَدُّنا كان رفعةً
لـضَبَّة أيـامٌ لـه ومآثِـرُ

(١) مترجم في «سير أعلام النبلاء» ٢٣/ ٧٧.
(٢) «الإكمال» ٢/ ٥٦٠.
(٣) «الإكمال» ٢/ ٥٦٠، و«التاريخ الكبير» ٣/ ١٣٢.
(٤) «الإكمال» ٢/ ٥٦٣.
(٥) ونقله عنه الأمير في «الإكمال» ٢/ ٥٦١.

في شعر ذكره.

* **الحَنِيْفي**: بفتح أوله، وكسر النون، وسكون المثناة تحت، وكسر الفاء، نسبةً إلى بني حنيفة، وفيهم كثرة، وإلى مذهب الإمام أبي حنيفة، والأكثر الـحَنَفي.

ومن الأول: أبو عمران موسى بن عيسى الحنيفي، حدَّث عن إبراهيم بن عبد الله النجيرمي، وعنه عبدُ الغني ابنُ سعيد الحافظ.

وأبو نصر أحمدُ بنُ المؤيد بن أحمد القايني الحنيفي الفقيه، حدَّث عن أبي الفضل محمدِ بنِ أحمد بن أبي جعفر الطَّسْتي، وعنه أبو القاسم ابنُ عساكر، سمع منه بنون من أعمال هَرَاة سنة إحدى وثلاثين وخمس مئة.

وعبدُ الله بنُ محمد بن عبيد الله بن علي بن جعفر بن زُرَيق الأَسَدي المصري الـخَطِيبي الـحَنِيفي أبو القاسم، حدَّث عن أبي بكر أحمد بن الفضل الباطرقاني وغيره، تُوفِّي بأصبهان في سنة ثلاث وثلاثين وخمس مئة، وله خمس وثمانون سنة، وتقدم ذكره في ترجمة الخطيبي.

* و[**الـحُنَيْفي**] بضم أوله وفتح ثانيه: أبو محمد عبدُ الرحمن بنُ عبد العزيز بن عبد الله بن عثمان بن حُنَيْف الـحُنَيْفي الأوسي، أحدُ علماء المدينة، مات سنة اثنتين وستين ومئة[٦].

* قال: **الـحَوَاري**: أحمدُ بنُ أبي الـحَوَاري، رحل وسمع أبا معاوية والكبار.

قلت: في راء أبي الـحَوَاري هذا الفتحُ والكسرُ مع تخفيف الواو فيهما، وتشديد آخره مع كسر الراء، وحكى الحسنُ بن محمد البكري ضَمَّ الحاء وفتح الراء، وهو

(٦) مترجم في «الإكمال» ٣/ ٣، و«الأنساب» ٤/ ٢٥٧.
واستدرك ابن حجر:
* **الجنيقي**: بالجيم والقاف، في «التبصير» ٢/ ٥٢١.

غريب، واسمُ والدِ أحمد عبدُ الله بن ميمون[١] بن عياش ابن الحارث الثَّعْلبي الغَطَفَاني[٢].

وابنه أبو محمد عبدُ الله[٣] بن أحمد بن أبي الحَوَاري، روى عن أبي مسعود بن أبي جَمِيل، عن أبي سليمان الداراني.

* و[حَوَارِيّ] بكسر الراء، مع تشديد آخره: حَوَارِيُّ ابنُ زياد[٤]، عن عُمر بن الخطاب، وعنه أبو بشر جعفرُ بنُ أبي وحشية.

وأبو الحَوَارِيِّ عبدُ القدوس ابن الحَوَارِيّ، بصري[٥].

* أما عبدُ القدوس **الحُوَّاري** فبالضم، وتشديد الواو المفتوحة، وكسر الراء، من أهل حُوَّارين، روى عنه محمد بنُ المثنى.

وكالذي قبله محمدُ بنُ الحسن بن تسنيم ابن الحَوَاريّ[٦]، عن محمد بن بكر البرساني.

وأبو الفتح نصرُ الله بنُ عبد المنعم بن نصر الله بن حَوَارِيّ التنوخي[٧]، مشهور، له كتاب «إيقاظ الوسنان وأفضل ما يسكن من البلدان» في ثلاث مجلدات.

* قال: و[الحُوَّاري] بالتثقيل.

قلت: مع ضم أوله.

قال: أبو القاسم الحُوَّاري الزاهد، له مريدون.

قلت: هو أبو القاسم بنُ يوسف بن أبي القاسم بن عبد السلام الأموي الحُوَّاري، له زاويةٌ ببلده حُوَّارى[٨].

تُوفي بها في سنة ثلاث وستين وست مئة.

وابنه عبدُ الله بن أبي القاسم الحُوَّاري، قام مقام أبيه في الزهادة والصلاح، تُوفي سنة ثلاثين وسبع مئة في ذي القعدة.

قال: وخطيبُها موسى بنُ ياسين ـ أعني: حُوّاري ـ سمع معي.

قلت: وعبدُ الرحمن بنُ رُزَين بن غدير بن نصر بن عبيد بن علي بن أبي الجيش الغساني الحُوَّاري، محدِّث رحال، سمع بدمشق من أحمد بن سلامة الحَرّاني، وبالعراق من محمد بن مُقْبل بن المَنِّي وطائفة، وكتب وطبق وأفاد، قُتل بأيدي التتار سنة ست وخمسين وست مئة.

* قال: و[الحُوَارِي] بخاء مضمومة.

قلت: مع تخفيف الواو، وكسر الراء.

قال: عبدُ الجبار بن محمد الخُوَاري، راوية البيهقي، كان إمام الجامع المنيعي بنيسابور، بصيراً بالفقه، مُفتياً.

قلت: تفقَّه على إمام الحرمين أبي المعالي عبد الملك الجُويني، تُوفي بنيسابور في شعبان سنة ست وثلاثين وخمس مئة، عن إحدى وتسعين سنة، وهو من خُوار: قرية من قرى بيهق[٩].

---

(١) «عبد الله بن» سقط من «طبقات الصوفية» ص٩٨، فوقع أن اسم الحواري ميمون، وهو خطأ.

(٢) من رجال التهذيب، ومترجم في «السير» ١٢/ ٨٥-٩٤.

(٣) «الإكمال» ٣/ ٢١٧.

(٤) «التاريخ الكبير» ٣/ ١٢٩، و«الإكمال» ٣/ ٢١٦ ووقع فيه الخواري معرفاً.

(٥) مترجم في «التاريخ الكبير» ٦/ ١٢٠.

(٦) «الإكمال» ٣/ ٢١٧.

(٧) متوفى سنة ٦٧٣هـ، في «ذيل مرآة الزمان» ٣/ ١٠٣-١٠٥، و«تاريخ» ابن الفرات ٧/ ٣٧.

وابن أخيه نور الدين محمد بن محمد بن عبد المنعم ابن حواري التنوخي، مترجم في «وفيات» ابن رافع ١/ ١٨٣.

(٨) ليس في «معجم» ياقوت بلدة بهذا الاسم، وإنما فيه: حُوّار، دون ألف آخره، وذكر أنه موضع بالجزيرة.

(٩) مترجم في «سير أعلام النبلاء» ٢٠/ ٧١.

قال: وزكريا بن مسعود الـخُوَاري الرازي[١]، عن علي بنِ حرب الموصلي.

قلت: يُعرف بالأشقر، وهو من خُوار: بليدة من عراق العجم من أعمال الري.

ومنها أبو محمد عبدُ الله بن محمد بن عبد الله بن محمد بن عبد الله بن زَر الـخُوَاري، عن أحمد بن جعفر وسالم الجمال، كذا ذكره ابنُ الجوزي، وقال أبو بكر الخطيب وأبو نصر الأمير[٢]: حدَّث عن أحمد بن جعفر بن نصر الجمال، وذكرا غيره ممن روى عنه[٣].

* قال: و[**الـجَواربي**] بجيم وزيادة موحدة: عليُّ ابنُ أحمد الـجَوَاربي، معروف[٤].

قلت: روى عن إسحاق بن منصور.

وابنُ أخيه أحمدُ بن محمد بن أحمد بن الـجَوَاربي[٥]، حدَّث عنه الطبراني.

ومحمدُ بن صالح بن خَلَف الـجَوَاربي[٦]، ذكره المصنِّفُ في حرف الجيم[٧]، وأنه روى عن الفَلَّاس وطبقته. وذكر ابنُ الجوزي في ترجمة الجواربي، فقال: صالح بن خلف، يروي عن أحمد بن المقدام. كذا وجدتُه في نسخة معتمدة بـ«المحتسب»، ثم ذكر في باب الجوربي، فقال: محمد بن صالح بن خلف الـجَوْرَبي، حدَّث عنه الدارقطني، وبعضُ الـمحدِّثين يقول: الجواربي، والأول أصح. انتهى. ومـحمدُ بنُ صالح بن خلف هو المعروف. والله أعلم.

ومن هذه النسبة أيضاً أبو بكر أحمدُ بنُ محمد الـجَوَاربي، حدَّث عن الربيع بن سليمان، وأنه سمعه يقول: كل ما يرد في علم الشافعي: أخبرنا الثقة، فإنما يعني: مالك بن أنس.

* قال: **أبو الـحَوْراء**.

قلت: بفتح أوله والإهمال ممدوداً، واسمُه ربيعة بن شيبان السَّعْدي[٨].

قال: راوي حديث القنوت، روى عنه بُريد بنُ أبي مريم، فرد.

قلت: روى عثمانُ بنُ أبي شيبة، فقال: حدَّثنا عبدُ الله ابنُ إدريس، قال: لما حدَّثني شعبة بحديث بُريد، عن أبي الحوراء، عن الحسن بن علي، رضوان الله عليهما، كتبتُ أسفله «حور عين» لئلّا أغلط.

* قال: و[**الـجَوْزاء**] بجيم وزاي: أبو الجوزاء أوس الرَّبَعي[٩]، عن عائشة.

وأبو الجوزاء أحمدُ بنُ عثمان، من شيوخ مسلم.

قلت: وروى عنه الترمذيُّ والنَّسَائي، لكن كنَّاه الترمذي أبا عثمان، وقال أبو القاسم ابنُ عساكر فيما وجدته بخطه: والصحيح أن كنيته أبو عثمان، وأبو الجوزاء لقب. انتهى.

قال: وغيرهما.

---

(١) «الإكمال» ٣/ ٢١٣، ٢١٤.

(٢) في «الإكمال» ٣/ ٢١٤.

(٣) وانظر أيضاً «الأنساب» ٥/ ١٩٥-١٩٨، و«التبصير» ٢/ ٥٥٣، و«الإكمال» ٣/ ٢١٤، ٢١٥، و«الاستدراك» ٢/ ٥١٧-٥١٩.

(٤) مترجم في «الأنساب» ٣/ ٣٣١، ٣٣٢، و«تاريخ بغداد» ١١/ ٣١٤.

(٥) مترجم في «الأنساب» ٣/ ٣٣٢، و«استدراك» ابن نقطة ٢/ ٥٢٠، وروى الطبراني من طريقه حديثاً في «المعجم الصغير» برقم (١٢٣).

(٦) مترجم في «الأنساب» ٣/ ٣٣ (الجواربي) و٣/ ٣٥٣، ٣٥٤ (الجوربي)، و«تاريخ بغداد» ٥/ ٣٦٢.

(٧) رسم (الجوربي) ص٥٨١.

(٨) من رجال التهذيب.

(٩) من رجال التهذيب.

* قلت: **الحَوْرَاني**: بفتح أوله، وسكون الواو، ثم راء مفتوحة، تليها ألف، بعدها نون مكسورة، نسبة إلى حَوْران: الكُورة المعروفة من أعمال دمشق، قَصَبَتُها بصرى، فمن هذه النسبة إبراهيم بن أيوب الشامي الحَوْراني[1]، حدَّث عن الوليد بن مسلم.

وأبو الطيب محمدُ بنُ حميد بن سليمان الحَوْراني، حدَّث عن أحمد بن منصور الرَّمادي وآخرين، له جزء سمعناه[2].

وأبو محمد عامرُ بنُ دغش بن حصن بن دغش الأنصاري الحوراني، من أهل السويداء من حوران، رحل إلى بغداد، وسمع من طِرَاد الزَّيْنَبي وطبقته، وتفقَّه بالنظامية على أبي حامد الغزالي، روى عنه أبو القاسم ابنُ عساكر، تُوفي ببغداد سنة إحدى وثلاثين وخمس مئة، وآخرون.

وحوران أيضاً: ماءٌ بنجد، قيل: هو بين اليمامة ومكة.

* و[**الخُوْزَاني**] بخاء معجمة مضمومة، وبعد الواو زاي: شاعر متأخر، يُقال له: الخوزاني، ذكره ابنُ الجوزي ولم يسمِّه، وهو أحمدُ بنُ محمد، روى عنه هبة الله بن محمد بن علي الشيرازي أبو رجاء، فقال: أنشدنا أحمدُ بنُ محمد الخُوزاني لنفسه:

خُذْ في الشباب من الهوى بنصيبِ
إنَّ المَشِيب إليه غيرُ حَبِيبِ
ودع اغترارَك بالخِضاب وعارِهِ
فالشيبُ أحسنُ من سَوَاد خَضيبِ[3]

* و[**الجُوْرابي**] بجيم مضمومة، وبعد الواو راء، وبعد الألف موحدة: عليُّ بنُ الحسين بن علي بن الجُوْرابي المقرئ، إمامُ مسجد الزنجاني ببغداد، سمع من ابن الحصين، وحدَّث، تُوفي بعد الثمانين وخمس مئة، وكان إذا أمَّ يطوِّل، فربما قرأ البقرة في ركعة.

* و[**الجُوْراني**] بنون بدل الموحدة[4]: أبو بكر أحمد ابن محمد بن علي بن محمد الجُوراني النَّسّاج، حدَّث عنه أبو موسى المديني في «معجمه».

* و[**الجُوْداني**] بدال مهملة بدل الراء، وبعد الألف نون: أبو مالك عبدُ الله بنُ إسماعيل بن عثمان بن جُوْدَان الجَهْضمي الجُوْدَاني[5] البصري، حدَّث عن جَرِير بن حازم وغيره[6].

* قال: **الحَوْشَبي**. جماعة[7].

---

(١) مترجم في «الأنساب» ٤/ ٢٦٨.

(٢) «الإكمال» ٣/ ٢٥.

(٣) البيتان مع ترجمة قائلهما في «أنساب» السمعاني ٥/ ٢٠٦ وفيهما «وعاده» بدل «وعاره»، والشاعر مذكور أيضاً في «الإكمال» ٣/ ٢٥.

وانظر الخوزاني أيضاً في «معجم البلدان» مادة (خوزان).

(٤) قال ياقوت: جوران آخره نون: قرية على باب همذان، ينسب إليها إبراهيم بن يوسف بن إبراهيم أبو إسحاق الجوراني خطيبها.

(٥) وهم السمعاني فجعله اثنين، فقال في «أنسابه» ٣/ ٣٥١، ٣٥٢: هذه النسبة إلى جودان، وهو اسم رجل، والمشهور بهذه النسبة أبو مالك عبد الله بن جودان الجوداني، حدَّث عن جرير بن حازم، روى عنه محمد بن غالب التمتام. ثم قال: وجودان: قبيلة من الجهاضم نزلت البصرة، منها أبو مالك عبد الله بن إسماعيل بن عثمان البصري الجهضمي الجوداني... وقد نبَّه على وهمه ابن الأثير فقال: جعل الثاني غير الأول، وإنما اشتبه عليه، لأنه رأى الأول منسوباً إلى جودان، ولم يذكر له أب وجد، ورأى الثاني قد ذكر أبوه وجده، فظنهما اثنين، وهما واحد. «الثقات» ١/ ٣٠٥.

(٦) يستدرك:

* **الجُوْذابي**: بضم الجيم، وسكون الواو، وفتح الذال المعجمة، وفي آخرها الموحدة بعد الألف، ذكره السمعاني في «الأنساب» ٣/ ٣٥٢.

(٧) انظر «الأنساب» ٤/ ٢٦٩، ٢٧٠، و«الإكمال» ٣/ ١٠٤، ١٠٥.

قلت: هو بفتح أوله، وسكون الواو، بعدها شين معجمة مفتوحة، ثم موحدة مكسورة.

* قال: و[**الجَوْشَني**: نسبة] إلى عمل الجَوْشن: المحدِّث عبدُ الوهَّاب بن رواج الإسكندراني الجَوْشَني[١].

قلت: الجَوْشن: بفتح الجيم، وسكون الواو، ثم شين معجمة مفتوحة، ثم نون، وهو الدرع، وفي عرف المتأخرين عَيْبَةُ السلاح من الدرع وغيرها.

والجوشن أيضاً: الصدر.

وجوشن الليل: شطره.

وجَوْشَن أيضاً: اسم رجل.

وجَوْشَن: جبل بغربي حلب مطل عليها.

والجَوْشَنِية: جبل للضباب بنجد قرب ضَرِيَّة.

قال: ومن القدماء القاسمُ بن ربيعة الجَوْشَني[٢]. عن عبد الله بن عمرو.

قلت: نسبتُه إلى جدِّه، فهو القاسم بن ربيعة بن جَوْشَن الغَطَفَاني، روى عنه خالد الحَذَّاء، وعليُّ بن زيد، وغيرهما، وجاء عن الحسن أنه كان إذا سُئل عن شيءٍ من أمر النسب، قال: عليكم بالقاسم بن ربيعة، خرَّجه البخاري في «التاريخ»[٣]. وقول المصنِّف: عن عبد الله بن عمرو، كذا وجدتُه بخط المصنِّف، ولم أقف على رواية القاسم، عن عبد الله بن عمرو بن العاص، أما روايتُه عن عبد الله بن عُمر بن الخطاب فمشهورة، وروى أيضاً عن عُمر بن الخطاب وعبدِ الرحمن بن عوف، وعُقبة بن أوس، وقال المصنِّفُ في «الكاشف»[٤] في ترجمة القاسم: ابن عمر، وعقبة ابن أوس. انتهى.

قال: وعُيينة بنُ عبد الرحمن بن جَوْشن الغَطَفَاني الجَوْشَني[٥]، شيخ وكيع.

قلت: وشيخُ شعبةَ والمقرئِ والنضرِ بن شُميل، وهو ابنُ عم القاسم المذكور قبله.

* قال: و[**الجُوْسِي**] نسبة إلى مدينة جُوسِيَة[٦].

قلت: بجيم مضمومة، وبعد الواو الساكنة سين مهملة مكسورة، ثم مثناة تحت مفتوحة، ثم هاء.

قال: منهالُ بنُ عثمان الجُوسِي[٧]، حدث عنه محمد ابن جابر.

* قلت: و[**الخَوْسْتي**] بخاء معجمة مفتوحة، ثم واو وسين مهملة ساكنتين، ثم مثناة فوق مكسورة: أبو علي الحسن بن أبي علي الحسين الخَوْسْتي الطخارستاني، روى عنه أبو حفص عمر بن محمد النسفي، تُوفي سنة ثمان عشرة وخمس مئة. منسوب إلى خَوْسْتَ، ويُقال لها: خَسْت من أعمال بلخ[٨].

* قال: **حَوْثَرة**، كثير[٩].

قلت: هو بفتح أوله، وسكون الواو، وبعدها مثلثة، ثم راء مفتوحتان، ثم هاء.

---

(١) مترجم في «سير أعلام النبلاء» ٢٣/ ٢٣٧.

(٢) من رجال التهذيب.

(٣) ٧/ ١٦١.

(٤) ٢/ ٣٣٥.

(٥) من رجال التهذيب.

(٦) قال ياقوت: قرية من قرى حمص على ستة فراسخ منها من جهة دمشق.

(٧) الذي ذكره ياقوت: عثمان بن سعيد بن منهال الجوسي الحمصي، حدَّث عن محمد بن جابر اليمامي، روى عنه ابنه أحمد. ومنهال بن محمد بن منهال الجوسي الحمصي، حدَّث عن أبيه.

(٨) مترجم في «الأنساب» ٥/ ٢٠٨.

(٩) انظر «الإكمال» ٢/ ٥٧١، ٥٧٢.

* قال: و[حُوَيْزة] بزاي.

قلت: قبلها مثناة تحت ساكنة، مع ضم أوله، وفتح ثانيه.

قال: حُوَيْزة، ممن قاتل الحسين عليه السلام.

قلت: ودعا عليه الحسين يومئذ، فقال: اللَّهمَّ حُزْهُ إلى النار، فتحامل به فرسُه، فسقط، فاندقَّتْ به عُنقه، فهلك، وقد جاء اسمُه حويزة أو ابن حُوَيزة، على الشك[١].

قال: وبدر بن حُوَيْزة، عن الشعبي، وعنه وكيع وغيره.

قلت: ليس له إلّا حديثٌ واحد فيما يعلمه أحمدُ بنُ حنبل[٢]، واسمُ أبيه قيَّده الدارقطني، وعبدُ الغني بن سعيد، وابنُ ماكولا[٣]. كما ذكره المصنِّفُ بالتصغير، وقد وجدتُه في كتاب «العلل» عن الإمام أحمد رواية ابنه عبد الله في نسخة معتمدة أشرتُ إليها في ترجمة ثوب في حرف المثلثة[٤]، وجدتُه ابن حَوِيزة، بفتح أوله، وكسر ثانيه، فقال عبدُ الله بنُ أحمد[٥]: سألتُ أبي عن بدر، فقال: كوفي حدَّثنا عنه وكيع، قال: حدَّثنا بدر بن حَوِيزة، قلتُ: كيف حديثُه؟ قال: ليس له إلاّ حديث واحد أعلمه. انتهى. ولم يُصرِّح البخاري باسم أبيه، فقال[٦]: بدر ابن فلان، سمع الشَّعبي قوله، سمع منه ابنُ عُيينة وعبد الله بن داود، وهو كوفي.

(١) فيما ذكره الدارقطني في «المؤتلف» ٢/ ٦٢١، والأمير في «الإكمال» ٢/ ٥٧١.

(٢) كما في «العلل» ١/ ١٣٠.

(٣) «مؤتلف» الدارقطني ٢/ ٦٢٢، و«مؤتلف» عبد الغني ص٤٠ وفيه «زيد» بدل «بدر»، و«الإكمال» ٢/ ٥٧١.

(٤) ص٣٨٩ من هذا الجزء.

(٥) في «العلل» ١/ ١٣٠.

(٦) في «التاريخ الكبير» ٢/ ١٣٩.

* قال: و[جُوَيْزة] بجيم[٧]: جُوَيْزة بنتُ سلمة، في العرب.

* الحَوْزِي: مرَّ في الجيم[٨].

قلت: هو بحاء مهملة مفتوحة، وبعد الواو الساكنة زاي مكسورة.

* قال: الحَوْطي، جماعة.

قلت: هو بفتح أوله، وسكون الواو، وكسر الطاء المهملة[٩]، ومنهم أبو زيد أحمدُ بنُ عبد الرحيم بن يزيد الحَوْطي[١٠]، عن أبي اليمان وغيره، وعنه الطبراني، وربما قال: حدَّثنا أحمدُ بنُ يزيد الحَوْطي، ينسبه إلى جدِّه[١١].

* قال: و[الخُوطي] بخاء مضمومة: الحسينُ بنُ مسافر التِّنِّيسي الخُوطي[١٢]، حدَّث عنه عبدُ الله بن الحسن بن طلحة، ضبطه السِّلَفي.

(٧) مقتضى إطلاقه أنه بزاي، لأنه عطفه على حويزة، وهو الوارد في الأصل، وفي مطبوع «المشتبه» (ص٢٥٨ طبعة مصر، ص١٨٠ طبعة ليدن)، و«التبصير» ١/ ٤٧١، وعطفه الأمير في «الإكمال» ٢/ ٥٧٢ على حوثرة، فورد عنده: جويرة، بالراء، ووقع في «جمهرة النسب» لابن الكلبي ٢/ ٢٤ (طبعة العظم): جويرية.

(٨) ص٥٧٩.

(٩) قال السمعاني: هذه النسبة إلى حوط، وظني أنها من قرى حمص أو جبلة.

(١٠) ترجمه الذهبي في «سير أعلام النبلاء» ١٣/ ١٥٣، وكناه أبا عبد الله، وروى الطبراني من طريقه حديثاً في «المعجم الصغير» برقم (٢)، وكناه - كما ذكر المؤلف - أبا زيد. وترجم الذهبي أيضاً لنسيبه أحمد بن عبد الوهاب بن نجدة الحوطي في «السير» ١٣/ ١٥٢، وهو في «أنساب» السمعاني ٤/ ٢٧٢، وفي «المعجم الصغير» للطبراني برقم (١).

(١١) وانظر أيضاً «تكملة» المنذري ٢/ برقم (١٠٣١).

(١٢) مترجم في «استدراك» ابن نقطة ٢/ ٣٧٧.

* حَوْط، بَيِّن.

قلت: هو بفتح أوله، وسكون الواو، تليها طاء مهملة، وحَوْطُ بنُ عبد العُزَّى العامري، له حديث «لا يصحبُ الملائكةُ رفقةً فيها جرس»، رواه عنه عبد الله بن بُريدة، ذكره البخاري في «تاريخه»[١] في حرف الحاء المهملة، وذكره في الصحابة في حرف الخاء المعجمة الطبراني[٢] وأبو نُعيم، وقالا: ويُقال: حوط، وذكر ابنُ نقطة[٣] أنه نقله من خط أبي نُعيم بضم الحاء المهملة أيضاً، وحكى المصنِّفُ في «التجريد» عن أبي حاتِم، أنه لا صُحبة له[٤].

* قال: و[خُوط] بخاء مضمومة: أيوبُ بنُ خُوط بصري[٥].

قلت: روى عن الحسن وقتادة وغيرهما، وعنه أسدُ ابنُ موسى، وآخرون، ضعيف.

قال: ومحمد بن خُوط[٦]، شيخٌ لخالد بن مخلد.

وخُوط بنُ مالك السمرقندي[٧]، عن محمد بن يوسف الفريابي.

قلت: وبكر بن خُوط اليشكري، عن سهلة بنت شَراحة، سمع منه نصر بنُ علي، قاله البُخاري[٨]، وكذلك ذكره الدارقطني والأمير[٩] بالمعجمة المضمومة، وذكره عبدُ الغني بن سعيد[١٠] بالمهملة المفتوحة.

وحسان بن خُوط الذُّهلي البكري، وافدُ بكرِ بن وائل إلى النبي ﷺ، وكان شريفاً في قومه.

وابنُه بشر القائل:

أنا ابنُ حسان بن خُوطٍ وأبي
رسولُ بكرٍ كُلِّها إلى النبي

وأخو بشر الحارثُ بنُ حسان بن خُوط قُتل يوم الجمل[١١].

* قال: الحَوْفي.

قلت: بفتح أوله، وسكون الواو، وكسر الفاء، نسبة إلى الحَوْفِ الشرقي بمصر، وقصبتهُ بَلْبِيس، وبمصر أيضاً الحَوْف الغربي، وبها أيضاً حَوف رمسيس.

قال: خَلَف بنُ أحمد، مصري[١٢]، عن القاضي أبي الحسن الحلبي.

قلت: هو ابن أحمد بن الفضل أبو القاسم، وشيخه أبو الحسن بن يزيد، ويُعرف خَلَف بالزُّجَاجي، لأنه كان يسكن الزُّجاجين بمصر، وبها لقيه ابنُ ماكولا[١٣]، فسمع كلٌّ منهما من الآخر.

قال: وخلق.

---

(١) ٣/ ٩٠، ٩١، وذكره ابن أبي حاتم في «الجرح والتعديل» ٣/ ٢٨٨، وقال: ويقال: حويط بن عبد العزى، ليس له صحبة، ومن قال له صحبة فقد جازف. وقد انقلب قول أبي حاتم في مطبوع «التجريد» للذهبي ١/ ١٤٤، إذ نُقل فيه عن أبي حاتم قوله: وله صحبة، وأبو حاتم إنما نفى صحبته. فلعل في «التجريد» سقطاً، وقد ذكره ابن الأثير وابن حجر في الصحابة.

(٢) في «المعجم الكبير» ٤/ ٢٢١.

(٣) في «الاستدراك» ٢/ ٤٤٧.

(٤) تقدم في التعليق رقم (١) أنه وقع في مطبوع «التجريد» عكس ذلك، إذ نقل عن أبي حاتم أنه قال: وله صحبة. فلعل في النسخة سقطاً.

(٥) من رجال التهذيب.

(٦) «التاريخ الكبير» ١/ ٧٥، و«الإكمال» ٣/ ١٩٦.

(٧) مترجم في «استدراك» ابن نقطة ٢/ ٤٤٧.

(٨) في «التاريخ الكبير» ٢/ ٥٨٩.

(٩) «مؤتلف» الدارقطني ٢/ ٨٥٨، و«الإكمال» ٣/ ١٩٧.

(١٠) في «المؤتلف» ص٣٦.

(١١) وانظر «ذيل مشتبه النسبة» لابن رافع ص٢١.

(١٢) مترجم في «أنساب» السمعاني ٤/ ٢٣٧ (الحوفي) و٦/ ٢٥٨ (الزُّجَاجي).

(١٣) كما ذكر في «الإكمال» ٢/ ١٩٤.

قلت: منهم أبو الحسن عليُّ بن إبراهيم بن سعيد بن يوسف الحَوْفي النَّحوي، حدَّث عن أبي الحسن محمد ابن زكريا بن حيويه، وعنه أبو رجاء هبةُ الله بن محمد ابن علي الشيرازي، له كتاب «البرهان في تفسير القرآن»، وكتاب «إعراب القرآن» في ثلاثة عشر مجلداً، وغيرهما، تُوفي مستهل ذي الحجة سنة ثلاثين وأربع مئة[١].

وأبو الحَجّاج يوسفُ بنُ عبيد بن محمد بن عبد الباقي ابن المُهذب بن المهلب الكِنْدي الحَوْفي ابن مُطَير المعبّر، روى عنه السِّلَفي.

* قال: و[الحَوْفي] بخاء معجمة: الحَوْفي أبو الشعثاء جابر بنُ زيد[٢]. والحَوْف: ناحية من بلاد عمان.

قلت: كذا وجدتُه بخط المصنِّف، وقد ذكر البخاريُّ نسبةَ أبي الشعثاء بالمهملة في «تاريخه»[٣]، فقال: اليحمدي الحوفي ناحية عمان، وذكر ياقوت الحوف هذا بالمهملة في «المشترك»[٤]، وعزاه إلى البخاري، ووجدتُ بخط أبي الغنائم النَّرْسي نسبة أبي الشعثاء هذا بالجيم، وذكر أنه الصواب، وبالجيم ذكره ابنُ ماكولا[٥] وابنُ السمعاني[٦] وابن الجوزي وياقوت[٧] وغيرهم، ونسبتُه إلى درب الجَوْف: محلة بالبصرة، ونزلها حيان الأعرج الجَوْفي، فنُسِب إليها، وهو يروي عن أبي الشعثاء المذكور، وقولُ المصنِّف: والخوف: ناحية من بلاد عمان، إنما هو بالجيم، ويُقال له: جوف الحميلة، وفيه نهشت الجنُّ سامة بن لؤي، فمات[٨].

والجَوْف أيضاً اسم لثمانية مواضع[٩]، منها مخلاف باليمن، ويُروى بالمهملة، وذكر الوجهين ياقوتُ في «المشترك»[١٠].

* و[الجُوْفي] بالجيم المضمومة: الجُوْفيُّ ضربٌ من السمك، ويُقال له: الجواف أيضاً، وأما قول الراجز:

إذا تَعَشّوا بصلاً وخَلّا
وكَنْعَداً وجُوفياً قد صلّا

فإنما خَفَّفه للضرورة. والكَنْعَدُ: ضربٌ من سمك البحر أيضاً.

* قال: الحَلَاوي، معروف.

قلت: نسبتُه إلى الحلاوة التي تؤكل، عُرف بها أبو الفضل محمدُ بنُ الفضل الأصبهاني الحافظ[١١]، عن أبي بكر ابن مردويه، وعنه أبو سهل محمدُ بنُ إبراهيم بن سعدويه العدل، تُوفي سنة نيف وسبعين وأربع مئة. وآخرون.

* قال: و[الخَلَاوي] بخاء: سعدُ بنُ مالك بن عبد الله بن سيف التُّجيبي[١٢]، ثم الخَلَاوي.

---

(١) مترجم في «سير أعلام النبلاء» ١٧/ ٥٢١.

(٢) من رجال التهذيب، ونسبته فيه الجوفي بالجيم، وانظر ما سيذكره المؤلف هنا، و«تهذيب الكمال» ٤/ ٤٣٤ (طبعة مؤسسة الرسالة).

(٣) ٢/ ٢٠٤ لكن فيه الجوفي بالجيم.

(٤) ص١٢٩.

(٥) انظر «الإكمال» ٢/ ١٩٣.

(٦) ابن السمعاني أورده في الجيم ٣/ ٣٧٤، وأورده في حرف الحاء المهملة ٤/ ٢٧٣ نقلاً عن البخاري.

(٧) في «معجم البلدان» (جوف).

(٨) انظر قصته في «معجم» ياقوت.

(٩) ذكر ياقوت في «المشترك» ص١١٣ أنه اسم لعشرة مواضع.

(١٠) ص١٤٩، ١٥٠.

(١١) «الإنساب» ٤/ ٢٨٢.

(١٢) «الإكمال» ٣/ ٣٠٢، ووهم السمعاني فأورده في (الحلاوي) بالحاء المهملة، مع أنه أورده أيضاً في (الخلاوي) بالخاء المعجمة، فتعقبه صاحب «اللباب»، وأن الصواب فيه بالمعجمة.

والـخَلَاوة: بطنٌ من تُجيب، مات سنة سبع وثلاث مئة.

قلت: في رمضان، كتب أبو سعيد بنُ يونس عنه حكايات من حفظه.

* قال: حَيْدر، مفهوم[١].

قلت: هو بفتح أوله، وسكون المثناة تحت، وفتح الدال المهملة، تليها راء.

* قال: و[حَيْذَر] بذال: عمر بن محمد بن علي بن حَيْذَر[٢]، عن أبي الخير بن أبي عمران، وعنه ابنُ عساكر، وهو نَقَطها.

قلت: وكذلك نقط الذالَ أبو سعد بنُ السمعاني، وقال عن حيذر هذا بالذال المعجمة.

* و[جَنْدَر] بجيم ونون ودال مهملة. الأمير حسين ابن جَنْدَر، مشهور بمصر، وله بها جامع[٣].

* قال: حَيْدَرة، ظاهر.

قلت: هو بفتح أوله، وسكون المثناة تحت، وفتح الدال المهملة والراء، تليها هاء.

* قال: و[جَنْدرة] بجيم ونون: أبو قرصافة جَنْدرة، الصحابي.

* حَيْدة، جماعة.

قلت: هو بفتح أوله، وسكون المثناة تحت، وفتح الدال المهملة، تليها هاء.

* قال: و[جِيْذة] بجيم مكسورة وذال معجمة: محمدُ ابنُ أحمد بن محمد بن جِيْذة[٤]، سمع أبا سعيد بنَ الأعرابي، وعنه أبو عمرو محمد بنُ أحمد المستملي[٥].

* حَيُّويَه، عدة[٦].

قلت: هو بفتح أوله، وضم المثناة تحت المشددة، وسكون الواو، وفتح المثناة تحت، تليها هاء.

* قال: و[جَبُّويه] بجيم وموحدة: محمد بن جَبُّوية[٧]، ومرَّ في الجيم[٨].

* حَيْكان: لقب يحيى بن الذهلي.

قلت: هو أبو زكريا يحيى بنُ محمد بن يحيى الذُّهْلي النيسابوري[٩]، ولَقَبُه: بفتح أوله، وسكون المثناة تحت، ووجدتها مشددة مفتوحة، مصححاً عليها بخط الحافظ مغلطاي في كتاب «الألقاب» لأبي بكر الشيرازي، حدَّث عن أبي الوليد الطيالسي، ومسدد، وغيرهما، وعنه والده، وأبو بكر بن خُزيمة، وطائفة، قُتل سنة سبع وستين ومئتين.

ومحمدُ بن حَيْكان[١٠] بن عبد الله أبو الحسن، تُوفي سنة خمسين وثلاث مئة، ذكره أبو القاسم ابنُ مَنْده في «المستخرج».

---

(١) انظر «الإكمال» ٢/ ٥٧٨.

(٢) «استدراك» ابن نقطة ٢/ ٣٢٦.

(٣) مترجم في «الوافي بالوفيات» ١٢/ ٣٤٧-٣٥٠.

ويستدرك:

* خيذر: بخاء وذال معجمتين، بينهما مثناة تحتية. «التبصير» ١/ ٤٧٤.

* حيدن: بحاء ودال مهملتين، وآخره نون. «الإكمال» ٢/ ٥٧٨.

(٤) مترجم في «استدراك» ابن نقطة ٢/ ٣٢٧.

(٥) وانظر أيضاً «الإكمال» ٢/ ٥٧٧.

ويستدرك:

* جُنْدة: بجيم مضمومة، ثم نون ساكنة، ثم دال مهملة. «الإكمال» ٢/ ٥٧٧، و«التبصير» ١/ ٤٧٤.

(٦) انظر «الإكمال» ٢/ ٣٦٠-٣٦٢.

(٧) «الإكمال» ٢/ ٣٦٤.

(٨) ٢/ ٢١٦ من هذا الكتاب.

(٩) مترجم في «سير أعلام النبلاء» ١٢/ ٢٨٥.

(١٠) ذكره في «الإكمال» ٢/ ٥٨٦ بالجيم.

* قال: و[جِيْكان] بجيم مكسورة: محمدُ بن منصور ابن جِيكان القُشَيري[١]. قال الحبَّال: كذاب[٢].

* حَيَّة: جماعة[٣].

قلت: هو بفتح أوله، والمثناة تحت المشددة، تليها هاء.

* قال: و[حَنَّة] بالنون: عمرو بن حَنَّة[٤]، روى حديثه ابنُ جَرَيج.

* و[حَبَّة] بموحدة[٥]: حَبَّةُ بن جُوَيْن العُرَني، عن علي وجماعةٌ.

قلت: كتب فوق أهل هذه الترجمة «مرَّ»، لأنها تقدمت بزيادة.

* قال: حُيَيّ، جماعة[٦].

قلت: هو بضم أوله ويكسر، ومثناتين تحت الأولى مفتوحة.

* قال: و[حنِّي] بنون مكسورة: عليُّ بنُ أحمد بن حنِّي البَيّع، سمع ابنَ رزقويه.

قلت: قيَّد المصنِّفُ أوله بالفتح فيما وجدتُه بخطه، وما بعده يدل على الفتح عند المصنِّف، والفتح خطأ، إنما هو ابن حِنِّي: بكسر أوله، وتشديد النون الممالة، كذا قيّده الأمير[٧] وغيره، وهو أبو الحسن عليُّ بنُ أبي بكر أحمد بن علي بن يحيى البغدادي بن حِنِّي.

قال: وأحمدُ بنُ محمد بن أحمد بن حَنِّي البغدادي، عن القاضي أبي يعلى.

قلت: جَدُّ هذا بالفتح كما قيَّده المصنِّف، والنون مكسورة مشددة، وأحمد هذا تُوفي في محرم سنة أربع وتسعين وأربع مئة، وكان رافضياً خبيثاً، فيما قاله أبو الفضل بنُ ناصر.

* قال: و[حِنَّى] بكسر الحاء، وفتح النون: الوزيرُ ابنُ حِنَّى، وابنُه تاج الدين، حدَّثنا عن سبط السِّلَفي.

قلت: تاجُ الدين هذا هو محمدُ بنُ محمد بنِ علي بن محمد بن سليم الصاحب أبو عبد الله بن الصاحب فخر الدين أبي حامد بن الصاحب أبي الحسن بن حِنَّى الشافعي، له شعر حسن، ولديه فضيلة ومكارم أخلاق، وكثرة صدقة، وتواضع، وزر بالقاهرة هو وأبوه وجده، تُوفي أبو عبد الله بن حِنَّى في جمادى الأولى سنة سبع وسبع مئة[٨] بمصر. وقد ذكرته في ترجمة سليم.

* قال: و[حِنِّي] بجيم.

قلت: مكسورة كالنون المشددة.

قال: أبو الفتح عثمانُ بن جِنِّي، شيخُ النحو[٩].

قلت: أبوه جِنِّي كان مولى لسليمان بن فهد بن أحمد الأزدي الموصلي، ولأبي الفتح مصنَّفات، منها مختار تذكرة شيخه أبي علي الفارسي وتهذيبها، و«المقتضب» في معتل العين، و«اللمع في النحو»، وغيرها.

---

(١) وكذلك أورده الذهبي في «ميزان الاعتدال» ٤/ ٤٨، فقال ابن حجر في «لسان الميزان» ٥/ ٣٩٥: الصواب: التستري، بمثناتين، وجيكان بكسر الجيم ويبدل شيناً معجمة، قرأت ذلك بخط المنذري أنه قرأه بخط السلفي، وترجم له. وانظر «التبصير» ١/ ٤٧٥.

(٢) يستدرك:

* حَمكَان: بفتح الحاء المهملة والميم والكاف وفي آخره نون.

* حَمكَا: مثله إلاّ أنه ساقط النون. ذكرهما ابن رافع في «ذيل مشتبه النسبة» ص٢١.

(٣) تقدم في هذا الجزء ص٦٣٨.

(٤) تقدم ص٦٣٨، وذكر المؤلف هناك الاختلاف في اسمه، فانظره.

(٥) تقدم ص٦٣٣.

(٦) انظر «الإكمال» ٢/ ٥٨١، ٥٨٢.

(٧) في «الإكمال» ٢/ ٥٨٤، وابن حجر في «التبصير» ١/ ٤٧٥، وقيَّده السمعاني في «الأنساب» ٤/ ٢٦٠ بالنون المكسورة.

(٨) مترجم في «الوافي بالوفيات» ١/ ٢١٧-٢٢٨.

(٩) مترجم في «سير أعلام النبلاء» ١٧/ ١٧.

وابنه أبو سعد غالي[١] بن عثمان بن جِنِّي، أديبٌ فاضل، له خط حسن، أخذ عن أبيه، وسمع من عيسى بن علي وغيره، سمع منه الأميرُ أبو نصر[٢] بصيدا.

وابنُه الآخر العلاء، روى عنه أبو جعفر محمدُ بن عبد المنعم بن عيسى المالكي، فقال: أنشدنا العلاء بن عثمان بن جِنِّي النحوي بدمشق، أنشدنا والدي أبو الفتح عثمانُ بن جِنِّي لنفسه بالموصل، فذكر أبياتاً، وقال: وقال: أنشدنا العلاء، قال: أنشدنا والدي لنفسه:

أشتاقُ خدمةَ سيدي فأزورُهُ
فتصُدُّني أبوابُهُ وسُتُورهُ
فأقول لا عاودتُ ثم يُعِيدني
قلبٌ إليه وإن جفاه مَصِيرُهُ
أفلا سبيلَ إلى زيارة ماجدٍ
حاز الرئاسةَ دَسْتُه وسُتُورهُ

* قال: و[حِبِّي] بمهملة مكسورة، وموحدة ثقيلة: محمد بن حاتم لَقَبُه حِبِّي[٣]. وبعضهم ضم أوله، سمع ابنَ المُبارك.

قلت: حِبِّي هذا آخره مخفف ساكن.

* و[حُنَيّ] بضم المهملة ثم نون مفتوحة، مع تشديد آخره: عمرو بنُ حُنَيّ التغلبي، فارس جاهلي مذكور في الشعراء[٤]. ووقع في نسخة بكتاب «المجاز» لأبي عُبيدة: عمرو بن حُبَّى بموحدة مشددة مفتوحة وآخره ساكن، والصوابُ الأول، ووجدتُه في نسخة بـ«المجاز» قديمة على الصواب[٥].

* و[حُبِّي] كهذا الثاني لكن بالموحدة ممالة: زوجةُ قصيِّ بن كلاب حُبِّي بنت حُلَيْل الخُزاعية، وهي أمُّ عبد مناف وعبد الدار وعبد العُزّى وعبد بني قُصَي.

* و[حُبَّى] بغير الإمالة: حُبَّى المدنية، مشهورة، قيل لها: ما الجُرح الذي لا يَنْدمل؟ قالت: حاجةُ الكريم إلى اللئيم، ثم يردُّه. قيل لها: فما الذُّلُّ؟ قالت: وقوفُ الشريفِ بباب الدنيء، ثم لا يُؤذن له. قيل: فما الشرف؟ قالت: اعتقاد المنن في رقاب الرجال.

وحُبّى: موضعٌ أرادَه الراعي بقوله:

أبت آياتُ حُبَّى أن تبينا
لنا خبراً فأبكَيْن الحَزينا

* حَيَاة: بالفتح، وتخفيف المثناة تحت، وبعد الألف هاء، معروف.

* و[حِبَاه] بجيم مكسورة، ثم موحدة: عثمان بن أبي المعالي بن خضر بن أبي الفرج ابن حِباه المَعَرِّي المُقرئ[٦]، حدَّث عن ابن أبي البسر، وتُوفي سنة عشرين وسبع مئة بدمشق. كذا وجدتُ اسم جده مُقَيَّداً بخط المحدِّث المفيد محمد بن يحيى بن محمد بن سعد المَقْدسي في أسماء شيوخ أبي محمد القاسم بن البرزالي.

وأخوه عليُّ بن أبي المعالي، حدَّث عن أحمد بن عبد الدائم، وعنه ابنُ البرزالي أيضاً، وغيره، تُوفي سنة سبع وثلاثين وسبع مئة بدمشق[٧].

---

(١) سيرد تقييده بالغين المعجمة في حرف العين ١/ ٢٤٧، ٢٤٨، ووقع بالعين المهملة في «إنباه الرواة» ٢/ ٣٨٥، و«معجم الأدباء» ١٢/ ٣٩.

(٢) كما ذكر في «الإكمال» ٢/ ٥٨٥.

(٣) «الإكمال» ٢/ ٥٨٥.

(٤) مترجم في «معجم الشعراء» للمرزباني ص١٣.

(٥) انظر أيضاً «الإكمال» ٢/ ٥٨٢.

(٦) مترجم في «الدرر الكامنة» ٣/ ٢٦٣ وتحرف فيه جباه إلى جياد.

(٧) ترجمه ابن رافع في «ذيل مشتبه النسبة» ص٢٢، وفي «وفياته» برقم (٢٠)، وابن حجر في «الدرر الكامنة» ٤/ ١٥٨. وترجم ابن رافع في «ذيل مشتبه النسبة» ص٢٢ أيضاً لآخر. فانظره.

حرف الخاء

قال: حَرْف الخاء.

قلت: المعجمة.

* قال: أبو خابِط جَنَاب الكناني، له صحبة، روى عنه ابنُه خابط.

قلت: بعد الألف موحدة مكسورة، ثم طاء مهملة، وجَنَاب ذكره في الصحابة ابنُ منده وأبو نُعيم وابنُ الجوزي، كما جزم به المصنِّفُ ظناً، وجعله في «التجريد» تابعياً، فقال: يُروى عن ابنه خابط عنه أنه رأى جيش الصحابة مع رسول الله ﷺ بفَلاة. قلت: وما فيه ـ لو صحَّ ـ دليلٌ أنه كان قد أسلم. انتهى قول المصنِّف في «التجريد»[1]: وقد حَمّر اسم جَنَاب، فهو عنده تابعي، لقوله في مقدمة «التجريد»: ومن حُمِّر اسمه فهو تابعي، وخَبره مرسل. انتهى.

* قال: و[الحائط] بمهملة وياء.

قلت: الياء مثناة تحت.

قال: عليُّ بنُ أبي الفضل الصوفي المُلَقَّب بالحائط[2]، روى عن أبي الحسين بن الطُّيُوري.

قلت: وعنه أبو القاسم بنُ عساكر في «معجم شيوخه».

والمباركُ بنُ بقاء بن الحائط، عن أبي علي بن المهدي، ذكره ابنُ نقطة[3].

* قال: الخاخي.

قلت: بمعجمتين الأولى مفتوحة، والثانية مكسورة.

قال: أحمد بن عمر القُطْرُبُلِّي، روى عن ابن الطَّلَّاية.

(١) ١/ ٨٨.

(٢) مترجم في «استدراك» ابن نقطة ٢/ ٢١٤ و٣٩٦.

(٣) بل ذكر علي بن أبي الفضل المذكور هنا قبله.

قلت: تُوفي سلخ جمادى الآخرة سنة ثلاث عشرة وست مئة، وكان شيخاً صالحاً[4].

* قال: والحاجِّي، واضح[5].

قلت: هو بجيم مشددة بعد الألف مع إهمال أوله.

* خَالة: بفتح أوله واللام، تليها هاء: أبو غالب محمدُ بن أحمد بن سهل بن بشران الواسطي ابنُ الخالة النحوي[6]، روى عنه أبو عبد الله الحميدي الجزيري.

* و[جالة] بجيم: محمدُ بنُ عثمان بن أحمد بن جالة، حدَّث عن أبي عبد الله الحسين بن محمد بن فنجويه الدينوري، ذكره يحيى بنُ مَنْدَه[7].

* قال: الخَبَائري.

قلت: بفتح أوله والموحدة، وبعد الألف مثناة تحت مكسورة، ثم راء نسبة إلى بطن من الكلاع، تقدم ذكره في حرف الجيم[8].

قال: سُلَيم بن عامر[9]، في التابعين.

وعبدُ الله بن عبد الجبار الخَبَائري[10]، أدركه جعفر الفِريابي.

وسليمان بن سلمة الخَبَائري[11]، سمع بقية.

* و[الجَنَائِزي] نسبة إلى الجَنَازة: محمدُ بنُ محمد ابن المأموني الجَنَائزي[12]، روى لنا عن أبيه بمصر.

(٤) مترجم في «تكملة» المنذري ٢/ برقم (١٤٦٨).

(٥) انظر حاشية «الأنساب» ٤/ ١٣.

(٦) مترجم في «سير أعلام النبلاء» ١٨/ ٢٣٥.

(٧) ونقله من خطه ابن نقطة في «الاستدراك» ٢/ ٣٩٧.

(٨) ص٥٤٥ من هذا الجزء.

(٩) من رجال التهذيب.

(١٠) من رجال التهذيب.

(١١) «التاريخ الكبير» ٤/ ١٩.

(١٢) مترجم في «معجم شيوخ» الذهبي برقم (٨٤١)، و تقدم ذكره في حرف الجيم ص٥٤٥، ٥٤٦.

وأبو المحاسن ابنُ الخِرَقي[١]، حدَّثنا عن كريمة، كان يقرأ أمام الجنائز.

وأبو علي الـجَنَائزي[٢]، يروي عن محمد بن إبراهيم البوسَنْجي.

قلت: هذه الترجمة ذكرها المصنِّفُ في حرف الجيم سوى ابن الخرقي وأبي علي المذكورين، لكنه ضُرب عليها هنالك بغير خط المصنِّف، كما أشرتُ إليه قبلُ[٣].

* قال: خَتّ.

قلت: بفتح أوله وتشديد المثناة فوق.

قال: لقب يحيى بن موسى البَلْخي[٤].

قلت: روى عنه البخاري وأبو داود والترمذي والنسائي، تُوفي سنة تسع وثلاثين ومئتين، وقيل: سنة أربعين، وقيل: سنة إحدى وأربعين.

وخَتّ أيضاً: لقبُ أحمدَ بنِ الحسن بن عبد ربه أبي الـحسن السمرقندي، حدَّث عن عبدِ الله بن معاوية الـجُمَحي، وعنه بكر بن محمد بن جميع، وقيل فيه: حَبّ بالمهملة والموحدة.

* قال: و[حَبّ] بحاء وموحدة: أحمد بن أَسَد المتوكلي البَلْخي، لقبُه حَبّ، كان في حدود الثلاث مئة.

قلت: كذا وجدتُه بخط المصنِّف: ابن أسد، وأُراه تبع فيه الأمير[٥]، وقد ذكره أبو بكر الشيرازي في «الألقاب»: ابن أسيد، بزيادة مثناة تحت بين السين والدال الـمهملتين. وكذلك ذكره أبو القاسم بنُ منده في «المستخرج»، فقال: حَبّ أحمدُ بنُ أسيد البلخي، عن يوسف بن الجهم، حدَّث عنه أبو يحيى محمدُ بن محمد بن الفضل البلخي. انتهى. ولقبُه بفتح أوله، كما قيَّده المصنِّف، وكذا هو عند أبي الـحسن الدارقطني[٦]، لكن وهَّمه الخطيبُ في ذلك، وذكر أنه بكسر أوله لا غير.

* وبالكسر: حِبُّ رسولِ الله ﷺ أسامةُ بن زيد رضي الله عنهما، وهو الحِبُّ بنُ الحِبّ.

* قال: خُجِسْتَه.

قلت: هو بضم المعجمة، وكسر الجيم ـ وفتحها جماعة ـ مع سكون السين المهملة، وفتح المثناة فوق، ثم هاء.

قال: جماعة أصبهانيات.

قلت: منهن أُمُّ الرجاء خُجِسْتة بنت علي بن أبي ذر محمد بن إبراهيم بن محمد الصالحاني، حدَّثت عن جدها أبي ذر، وعن أبي بكر محمد بن عبد الله بن ريذة، وعنها أبو موسى المديني في «معجم شيوخه»[٧].

* قال: و[جَحْشَنة]: يحيى بن الفَضْل بن جَحْشَنة الـموصلي[٨]، فرد، عن أيوب بن سويد، وعنه ابن جَوْصا.

قلت: كذا نقلتُه من خط الـمُصنِّف، وفيه أمور:

منها قوله: فرد، يعني: ابن جَحْشَنَة، بالجيم المفتوحة، والحاء الـمهملة الساكنة، تليها شين معجمة ثم نون مفتوحتان، ثم هاء، لم يأت إلّا في نسب يحيى المذكور، وليس كذلك، فقال البُخاري في أفراد حرف الجيم من

---

(١) مترجم في «معجم شيوخ» الذهبي برقم (٨٥١)، وتصحف فيه إلى ابن الخرمي.

(٢) «الإكمال» ٣/ ٢٩٢.

(٣) وانظر «الاستدراك» ٢/ ٤٨٦.

(٤) من رجال التهذيب.

(٥) في «الإكمال» ٣/ ١٢٣.

(٦) في «المؤتلف والمختلف» ٢/ ٩٣٢، ووقع فيه سقط.

(٧) مترجمة مع غيرها في «استدراك» ابن نقطة ٢/ ٤٠٠.

(٨) مترجم في «استدراك» ابن نقطة ٢/ ٤٠١ مع ولده عبد الجبار ابن يحيى، ونسخة «الاستدراك» التي نقل منها الذهبي فيها سقط، ولذا وقع في أوهام سينبه عليها المؤلف فيما سيأتي، وسأذكر موضع السقط في تعليقي عليه.

«تاريخه»[١]: قال لي محمدُ بن مقاتل، عن ابن المبارك، أخبرنا[٢] عيسى بن مريم[٣]، سمع جَحْشَنة[٤] بن العلاء يُحدِّث عن زُفر بن الحارث، قال: بعثني معاوية إلى عائشة ـ رضي الله عنها ـ فقالت: لا فوت عليه إلى[٥] نصف الليل في العشاء.

وفي قُضاعة جَحْشَنَة بنُ الربيع بن زياد بن سلامة ابن قيس القُضاعي، وأبوه الربيع كان شاعراً فارساً، يُقال له: فارس العرادة[٦]، قُتل زمن عثمان رضي الله عنه.

ومنها أن يحيى المذكور لم يرو عن أيوب بن سويد، بل روى عن أبيه، عن جده، عن أبي راشد الأزدي.

ومنها أنَّ ابن جَوْصا لم يدركه، وإنما روى عن ولده عبد الجبار، عن أبيه يحيى بن الفضل.

ومنها قوله: الموصلي، وإنما هو الرملي، وقد جوَّد ذلك ابنُ نقطة[٧]، فقال: يحيى بن [الفضل بن] جَحْشَنَة، حدَّث عن أبيه، عن جده، عن أبي راشد الأزدي، واسم أبي راشد مُغْوِيه، بضم الميم، وسكون الغين المعجمة، حدَّث عنه ابنُه عبد الجبار. وعبدُ الجبار بن يحيى بن الفضل بن جَحْشَنَة[٨] الرملي، حدَّث عن أبيه، وأيوب ابن سويد، وعُقبة بن علقمة، روى عنه أبو بكر بنُ أبي داود السجستاني، وأحمد بن عُمير بن جَوْصا الدمشقي. انتهى.

* قال: خُدْرَة.

قلت: بضم أوله، وسكون الدّال المهملة، وفتح الراء، ثم هاء.

قال: قبيلةُ أبي سعيد الـخُدْري.

قلت: خُدرةُ هذا اسمهُ الأبجر بن عوف بن الحارث ابن الخزرج بن حارثة[٩].

قال: وخُدْرة البَلَوي، جاهلي.

قلت: هو خُدرة بن كاهل[١٠]، بطنٌ من بلي.

قال: وحبيب بن خُدْرة، تابعي، روى عنه أبو بكر ابن عياش.

قلت: أنكره المصنِّفُ في «الميزان»[١١]، فقال: لا يُعرف، ولم أره في الأسماء. عبدان الأهوازي، حدَّثنا الرفاعي، عن أبي بكر بن عياش، عن حبيب بن خُدرة، عن الـحَرِيش، قال: كنتُ مع أبي حين رَجمَ النبيُّ ﷺ ماعزاً، فلما أخذته الحجارةُ أُرعدتُّ، فضمَّني النبي ﷺ، فسال عليَّ من عَرَقه مثل ريح المسك. وهذا أَخذه المصنِّفُ من «التتمة» لأبي موسى المديني، فإنه رواه عن عبدان، وقال في آخره: قال ابنُ ماكولا: خُدرة رجلٌ من ولد حَرِيش، أنه كان مع أبيه حين رجم النبي ﷺ ماعزاً، روى عنه أبو بكر بنُ عياش، وروى عنه ابنُ عيينة أبياتاً. انتهى قولُ أبي موسى، والذي في «الإكمال»[١٢] للأمير: حبيب بن خُدْرة، عن

---

(١) ٢/ ٢٥٤.

(٢) تحرف في حاشية «المشتبه» (طبعة مصر ص٢٦٣) إلى أبي.

(٣) تحرف في حاشية «المشتبه» (طبعة مصر ص٢٦٣) إلى عمر.

(٤) تحرف في «التاريخ الكبير» ٢/ ٢٥٤، و«الجرح والتعديل» ٢/ ٥٥١، و«ثقات» ابن حبان ٦/ ١٥٧ إلى جحشة.

(٥) في الأصل: أي، والمثبت من «التاريخ الكبير» و«الإعلام بما وقع في مشتبه الذهبي من الأوهام» ورقة ٣٠/أ.

(٦) ذكره الأمير في «الإكمال» ٢/ ٣٤٣ في رسم (خنبس) وورد ذكره في سياق نسب خنبس الآتي ص٨٠٩.

(٧) في «الاستدراك» ٢/ ٤٠١.

(٨) من قوله: حدَّث عن أبيه عن جده... إلى هنا، سقط من نسخة «الاستدراك» التي نقل منها الذهبي، فوقع في هذا الوهم الذي نبه عليه المؤلف، وكان يكفي التنبيه على هذا السقط دون تفصيل هذه الأوهام.

(٩) انظر «جمهرة» ابن حزم ص٣٦٢، و«الإكمال» ٣/ ١٢٨.

(١٠) ذكره ابن حبيب في «مختلف القبائل» ص٣٦٠، ونقله الأمير في «الإكمال» ٣/ ١٢٨.

(١١) ١/ ٤٥٤.

(١٢) ٣/ ١٢٨.

رجلٍ من ولد حَرِيش، أنه كان مع أبيه حين رجم النبيُّ ﷺ ماعزاً، روى عنه أبو بكر بن عياش[١] وروى سفيانُ ابنُ عيينة أبياتاً لحبيب بن خُدْرة الحروري، ولعله ذلك، فذكره بكسر الخاء[٢]، والله أعلم. انتهى قولُ الأمير.

* قال: وبالكسر خِدْرة: لقب عمرو بن ذُهل بن شيبان.

قلت: تبع المصنِّف الأمير، والله أعلم، لأن الأمير قيَّده[٣] بخاء معجمة مكسورة، ودال مهملة. وحكاه عن ابن حبيب[٤]. وإنما ذكره ابنُ حبيب بالجيم المكسورة، والذال المعجمة، فقال في حرف الجيم من كتابه[٥]: جِذرة، بالجيم والذال منقوطة[٦]، وهو عمرو بن ذُهل ابن شيبان بن ثعلبة بن عكابة، وأقرَّه عليه القاضي أبو الوليد الكناني في «تهذيبه» كتاب ابن حبيب، لكنه حكى عن ابن قُتيبة[٧] أنَّ عمرو بن ذُهل بن شيبان أمه جِذْرَة سَبِيَّةٌ من اليمن. انتهى.

* قال: و[جَدَرَة] بجيم ومهملة مفتوحتين: جَدَرَة والدةُ قُصَيِّ بنِ كلاب: فاطمةُ بنتُ عوف من الـجَدَرَة، لأنهم بنَوا حِجْرَ الكعبة.

قلت: ظاهر كلام الـمُصَنِّف أن جَدَرَة لقبُ والدةِ قُصَيّ، وليس كذلك، بل جَدَرَة المذكور أولُ هو الـجَدَرَةُ المشار إليهم بعد، ووالدة قُصَي منهم، وهي فاطمةُ بنت عوف بن سعد بن سَيَل واسمه خير بن حمالة بن عوف بن غَنْم بن عامر الجادر، والـجَدَرَةُ منسوبون إليه، وهو عامر ابن عمرو بن جعثمة بن يشكر بن مبشر بن صعب بن دهمان، من الأزد[٨].

* قال: و[جُدْرَة] بالضم والسكون: جُدرة بن سَبْرة العُتَقي، له صحبة.

قلت: كذا وجدتُه مهمل الدال، وسياقُ كلامه يدلُّ على الإهمال، وإنما ذالُه معجمة، وبها ذكره ابنُ يونس في «تاريخه»، وقال: ولا نعلم له رواية. وذكره بالمعجمة الدارقطني، وابن ماكولا، وعبدُ الغني بن سعيد[٩]، لكنه فتح أوله، فوهَّمه ابنُ ماكولا في «التهذيب»، والصوابُ الضم، كما ذكره الجمهور. وقال المصنِّفُ في «التجريد»[١٠]: جُذرة بالضم، ولكن قيَّده ابنُ ماكولا جدرة بدال مهملة. انتهى. وابنُ ماكولا إنما ذكره بالمعجمة، فقال في «إكماله»[١١]: وأما جِذْرة بكسر الجيم، وسكون الذال المعجمة، فقال ابنُ حبيب[١٢]: في القَيْن: جِذْرةُ بن لِخْوَة بن جُشَم بن مالك ابن كعب ابن القَيْن. وأما جُذْرة، بضم الجيم وبقيَّته مثل الذي قبله؛ فهو جُذْرة بن سَبْرة العُتَقي، له صحبة، شهد فتح مصر، ذكر ذلك ابنُ يونس. انتهى قولُ ابن ماكولا.

* قال: و[حَدْرة] بحاء مفتوحة.

---

(١) عبارة: «روى عنه أبو بكر بن عياش» لم ترد في مطبوع «الإكمال».

(٢) عبارة «فذكره بكسر الخاء» لم ترد في مطبوع «الإكمال».

(٣) في «الإكمال» ٣/ ١٢٧.

(٤) وحكاه عن ابن حبيب بالخاء أيضاً السمعاني في «الأنساب» ٥/ ٥٩ (الخِذْري).

(٥) «مختلف القبائل» ص٣٦٠ (طبعة الجاسر)، وشكلت فيه الجيم بالفتح، وقد ذكره الوزير في «الإيناس» ص٩٦، وشكلت فيه الجيم بالكسر.

(٦) هذا لفظ الوزير في «الإيناس» ولفظ ابن حبيب: بالذال المعجمة بعد الجيم.

(٧) ما ذكره في كتابه «المعارف» ص١٠٠.

(٨) انظر «الإكمال» ٣/ ١٢٩.

(٩) «مؤتلف» الدارقطني ٢/ ٨٩٢، و«الإكمال» ٣/ ١٢٩، و«مؤتلف» عبد الغني ص٣٠.

(١٠) ١/ ٨٠.

(١١) ٣/ ١٢٩.

(١٢) في «مختلف القبائل» ص٣٦٠ (طبعة الجاسر).

قلت: مهملة كالدال الساكنة.

قال: عاصمُ بنُ حَدْرَة[١]، له حديثٌ عند سعيد بن بشير، عن قتادة.

قلت: كذا أطلقه عبدُ الغني بنُ سعيد[٢]، وتبعه ابنُ ماكولا[٣]، فكأنَّ قتادة روى عن عاصم، وإنما حديثُه عن قتادة، عن الحسن، عنه. كذا بيَّنه أبو عمر بنُ عبد البر[٤]، فقال: حديثُه عند سعيد بن بشير[٥]، عن قتادة، عن الحسن. انتهى. وحديثُه المشار إليه رواه أبو حاتم الرازي، فقال: حدَّثنا يحيى بنُ صالح، حدَّثنا سعيد بن بشير[٦]، عن قتادة، عن الحسن، قال: دخلنا على عاصم بن حَدْرد، فقال: ما أكل النبي ﷺ على خوان قط، وما مُشِيَ معه بسواد، وما كان له بَوَّابٌ قط.

ورواه محمدُ بن الحسين بن قُتيبة، فقال: حدَّثنا العباسُ ابنُ الوليد الخلال، حدَّثنا يحيى بن صالح، فذكره، ولفظه[٧]: ما كان لرسول الله ﷺ بوابٌ قط، ولا مشى بوسادة قط، ولا أكل على خِوانٍ قط. وقال ابن قتيبة: سمعتُ العباس يقول: سمعتُ عيسى بن شاذان يقول ـ وكتب مني هذا الحديث ـ: عاصم بن حَدْرة هذا رجلٌ من الأنصار، وله صحبة من النبي ﷺ. انتهى.

قال: وحَدْرةُ مولاةُ عَبِيدة[٨]، عن زيد العَبْدي، وعنها المختار بن قيس.

* **الـخُدْري**، ظاهر.

قلت: هو بضم أوله، وسكون الدال المهملة، وكسر الراء، نسبة إلى خُدْرة من الأنصار، تقدم ذكره.

* قال: و[**الـخَدَري**] بفتحتين: أبو جعفر محمدُ بنُ حسن الـخَدَري، عن عبد الرحمن بن حاتم[٩].

* قلت: **خُذَاداذ**: بضم أوله، وفتح الذال المعجمة، تليها ألف، ثم دال مهملة، ثم ألف، ثم ذال معجمة: أبو طاهر أحمدُ بن الحسن بن أحمد بن الحسن بن خُذاداذ الباقلاني[١٠]، حدَّث عن أبي علي الحسن بن شاذان وغيره، وعنه عبدُ الوهاب بنُ الأنماطي.

وخُذاداذُ بن سلامة الـمَبَاردي[١١]، شيخٌ لأبي القاسم ابن عساكر وآخرون[١٢].

* و[**خُذَادار**] براء في آخره بدل الذال المعجمة: أبو عبد الرحمن جعفر بن خُذَادار الـمُقرئ[١٣]، حدَّث عنه عبدُ السلام بنُ جعفر القيسي.

وابنه عبدُ الرحمن بنُ جعفر بن خُذَادار[١٤]، حدَّث عن أبي الحسن عليِّ بن عبد الملك البصري الواعظ.

---

(١) ويُقال: ابن حدرد، كما ذكره ابن الأثير في «أسد الغابة» ٣/ ١١٣، وابن حجر في «الإصابة» ٢/ ٢٤٥.

(٢) في «المؤتلف» ص٣٠.

(٣) في «الإكمال» ٣/ ١٣٠.

(٤) في «الاستيعاب» ٣/ ١٣٥.

(٥) في «الاستيعاب»: بشر، وهو تحريف، وسعيد من رجال التهذيب.

(٦) تحرف في «أسد الغابة» ٣/ ١١٣ و«الإصابة» ٢/ ٢٤٥ إلى بشر.

(٧) وهو الوارد في «أسد الغابة» ٣/ ١١٣، و«الإصابة» ٢/ ٢٤٥.

(٨) «الإكمال» ٣/ ١٢٩-١٣٠.

(٩) كتب فوقه في الأصل كلمة صح، ووقع في «التبصير» ٢/ ٥٤٨: عبد الرحمن بن أبي حاتم. وفي «الميزان» ٢/ ٥٥٤ ترجمة لعبد الرحمن بن حاتم المرادي القفطي، فلعله هو.

(١٠) مترجم في «سير أعلام النبلاء» ١٩/ ١٤٤.

(١١) مترجم في «استدراك» ابن نقطة ٢/ ٤١٤، و«الأنساب» ١١/ ١١٥ في نسبة (المباردي) وهي نسبة إلى المبارد: جمع مبرد، وصاحبنا كان ينقش المبارد هو وابنه أبو بكر محمد بن خذاداذ.

(١٢) انظر «استدراك» ابن نقطة ٢/ ٤١٣.

(١٣) مترجم في «استدراك» ابن نقطة ٢/ ٤١٤، وتقدم في رسم «الـجَنَّابي» ٢/ ١٤٧.

(١٤) مترجم في «استدراك» ابن نقطة ٢/ ٤١٤، وتقدم أيضاً ٢/ ١٤٧.

* قال: خُرَيم، جماعة[١].

قلت: هو بضم أوله، وفتح الراء، بعدها مثناة تحت ساكنة، ثم ميم.

* قال: و[خُزَيم] بزاي: إبراهيمُ بنُ خُزَيم الشاشي[٢]، صاحبُ عَبْدِ بن حُميد.

قال: ومحمد بنُ خُزَيم الشاشي[٣]، شيخٌ لمحمد بن محمد الباغَنْدي.

* و[حُرَيم] بالإهمال.

قلت: مع ضم أوله، وفتح الراء.

قال: حُريم، بطن من حضرموت.

قلت: حُريم هو الأحروم بن الصَّدِف، واسمه شهال[٤] بن دُعْمي[٥] بن زياد[٦] بن حضرموت، وقيل غير ذلك.

قال: منهم عبدُ الله بن نُجَي، عن علي، ويقال: حَرِيم، بكسر الراء بخط الصوري.

قلت: حكاه الأمير[٧] عن خَطِّ الصوري وغيره في كتاب ابن يونس.

قال: ومنهم جُعْشُم بن خَلِيبة بن مَوْهب بن جُعشم ابن حُرَيم بن الصَّدِف، شهد الحديبية.

قلت: كذا ساق نسبه ابنُ يونس في «تاريخه»، لكنه ضم الخاء من خُلَيبة، وفتح اللام، وكذلك ذكره الأمير[٨]، وزاد بعده: ابن شاجي بن موهب، وأما المصنِّف ففتح الخاء، وكسر اللام، فيما وجدتُه بخطه، ومنه نقلتُ.

* قال: وحَرِيم، بالكسر، هو ابنُ جُعْفي بن سعد العشيرة.

ومالكُ بنُ حَرِيم الهمداني[٩]، جدُّ مسروق.

قلت: كان شاعراً مشهوراً.

ومالكُ بنُ صخر بن حَرِيم بن كعب الضمري، كان رئيساً[١٠].

وأخوه معبد بن صخر بن حَرِيم، صاحب اللواء يوم الفجار بعكاظ[١١].

* و[جُرْثُم] بجيم مضمومة، وسكون الراء، تليها مثلثة مضمومة: جُرْثُم بنت ثعلبة بن ذؤيب، من بني ضبَّة، يأتي ذكرها إن شاء الله تعالى.

* خُرْبَة: بضم أوله، وسكون الراء، وفتح الموحدة، تليها هاء: جَدُّ إياء بن رَحَضَة[١٢] بن خُرْبة الغفاري، له ولابنه خُفَاف صحبة.

وحفيدُه الحارث[١٣] بن خُفَاف بن إياء بن رَحَضَة

---

(١) انظر «مؤتلف» الدارقطني ٢/ ٨٥٠-٨٥٤، و«الإكمال» ٣/ ١٣٢-١٣٤.

(٢) «الإكمال» ٣/ ١٣٤.

(٣) «الإكمال» ٣/ ١٣٤.

(٤) مثله في «مؤتلف» الدارقطني ٢/ ٨٥٤، و«أنساب» السمعاني (الصَّدَفي) و«الحُرَيمي»، وفي بعض نسخ «الأنساب»: سهال بالسين المهملة، ووقع في «الإكمال» ٣/ ١٣٤: سهل. ونقل ابن خلكان في «وفيات الأعيان» ٧/ ٢٥٣ قول الدارقطني.

(٥) في «مؤتلف» الدارقطني و«الإكمال» زيادة «بن عمرو» بين شهال ودعمي، لكنها لم ترد فيما نقله عن الدارقطني السمعاني في «أنسابه» ٨/ ٤٣ (الصدفي)، وابن خلكان في «وفياته» ٧/ ٢٥٣.

(٦) مثله فيما نقله عن الدارقطني السمعاني في «الأنساب» ٨/ ٤٣، وابن خلكان ٧/ ٢٥٣، ووقع في مطبوع «مؤتلف» الدارقطني ٢/ ٨٥٤، و«الإكمال» ٣/ ١٣٤: زيد.

(٧) في «الإكمال» ٣/ ١٣٥.

(٨) في «الإكمال» ٣/ ١٣٤، ١٣٥، والدارقطني في «المؤتلف والمختلف» ٢/ ٨٥٥.

(٩) مترجم في «معجم الشعراء» ص٢٥٥.

(١٠) «الإكمال» ٣/ ١٣٦.

(١١) «الإكمال» ٣/ ١٣٦.

(١٢) ضبطه الزبيدي في «تاج العروس» مادة (رحض)، فقال: ورحضة: قيل: محركة، ويقال: بالضم، ويقال: بالفتح.

(١٣) هو وأبوه خفاف من رجال التهذيب.

ابن خُرْبة، له رواية. هكذا قاله الدارقطني في خُرْبة[١].

وقاله أبو بكر أحمدُ بنُ عبد الله بن البرقي [جُرَيَّة] بجيم مضمومة، وفتح الراء، ثم مثناة تحت مشددة مفتوحة، فقال في «تاريخه»: وخُفَاف بن إيماء بن رَحَضَة ابن جُرَيَّة بن خلاف بن جارية[٢] بن غفار. وحكى الأمير[٣] عن ابن الكلبي قولاً ثالثاً أنه إيماء بن رَحَضَة ابن حُرَبة، بحاء مهملة مضمومة، وراء مفتوحة[٤]، ثم موحدة مفتوحة.

* وحَرَثَة: بحاء مهملة ومثلثة محركات بالفتح، وبعضهم كسر الراء: بطنٌ من غافق[٥].

* و[جَرَبَّة] بجيم وراء مفتوحتين، ثم موحدة مشددة مفتوحة: جاء في حديث حنش السَّبَأي، قال: غَزَونا جَرَبَّة[٦]، فغنمناها، ومعنا فَضَالة بن عبيد الأنصاري، رضي الله عنه[٧].

* قال: خُرْجة.

قلت: بضم أوله، وسكون الراء، وفتح الجيم، ثم هاء.

قال: عُمر بنُ أحمد بن القاسم بن أبان بن خُرْجة النهاوندي[٨]، عن القاسم بن محمد الكوفي الدلال.

قلت وعنه سبطُه أحمدُ بنُ عبد الرحمن بن محمد بن بندار أبو: عبد الله النهاوندي القاضي المعروف بابن خُرْجة، وروى عن أحمد هذا أبو منصور محمد بن عزيز النهاوندي.

والحسنُ بنُ محمد بن عبيد الله بن خُرْجة النهاوندي الخطيب، حدَّث عنه السِّلَفي.

* قال: و[جُرْجَة] بجيمين: يحيى بن جُرْجَة[٩]، مكي، عن الزُّهري، وعنه ابنُ جُريج.

قلت: وقُنبل المُقرئ محمدُ بنُ عبد الرحمن بن محمد بن خالد بن سعيد بن جُرْجة المكي. وذكر محمدُ ابن سفيان القيرواني المقري أن أبا الطيب بن غَلْبُون روى عن إبراهيم بن عبد الرزاق الأنطاكي أن اسم قُنبل محمد بن عبد الرحمن بن مخلد بن خالد، وقال ابنُ سفيان: وقد روى غيرُ ابن غَلْبُون عن ابن عبد الرزاق أنَّ اسمه محمد بن عبد الرحمن بن محمد بن خالد، وهو الصواب. وقال ابن سفيان أيضاً: وقيل: إن اسمه قُنبُل، وليس بلقب له، حكاه عن ابن سفيان ابنُ ماكولا[١٠]، وذكر ابنُ السمعاني[١١] نسبه على الصواب كما قدمناه، قيل: تُوفي قنبل سنة إحدى وتسعين ومئتين[١٢].

---

(١) في «المؤتلف والمختلف» ٢/ ٩٣٧.

(٢) كذا في الأصل، وفي «أسد الغابة» ١/ ١٨٨ و٢/ ١٣٨: حارثة. وقد ورد نسب خفاف في «طبقات خليفة» ص٣٣ كما يلي: خفاف بن إيماء بن رحضة بن حذيم بن حَلّان بن الحارث بن غفار. وانظر ترجمة خفاف في «الوافي» ١٣/ ٣٥٠، وأثبت محققه مصادر ترجمته.

(٣) لعله في «التهذيب»، إذ لم أجده في «الإكمال»، ولا ذكره ابن حجر في «التبصير»، وانظر التعليق التالي.

(٤) كذا قيَّده المؤلف هنا، وقيَّده السمعاني في نسبة (الخُرْبي) ٥/ ٧٤ بضم الخاء المعجمة، وسكون الراء، ونقله عنه ابن حجر في «التبصير» ١/ ٣١٦.

(٥) انظر «أنساب» السمعاني ٤/ ١٠٤، ١٠٥ (الحرثي)، و«التبصير» ١/ ٤٣٦.

(٦) سماها ياقوت جَرَبَّ من غير هاء، آخره، قال: ويروى جَرَبَّة في حديث حنش الصنعاني. وانظر «الأنساب» ٣/ ٢١٩ (الجَرَبِّي).

(٧) يستدرك:

* حَزْنة: بحاء مهملة وزاي ونون، في «التبصير» ١/ ٤٣٦.

(٨) «الإكمال» ٢/ ٧٠، وتصحف في «الميزان» ٣/ ١٨٢ إلى جرجة بجيمين.

(٩) «الإكمال» ٢/ ٦٩، و«ميزان الاعتدال» ٤/ ٣٦٧.

(١٠) في «الإكمال» ٧/ ١٢٨.

(١١) في «الأنساب» ٣/ ٢٢٦ (الجُرْجي).

(١٢) مترجم في «سير أعلام النبلاء» ١٤/ ٨٤، وسيرد في رسم (الزنجي).

ومسلمُ بنُ خالد بن مسلم بن سعيد بن جُرْجة المخزومي مولاهم المكي أبو خالد الزَّنْجي[١] أصله من الشام، وكان أبيض مليحاً، حدَّث عن ابن جريج وهشام ابن عروة، وغيرهما، وعنه الشافعي في آخرين، وقيل في اسم جده جُرْجَة: قُرْقُرَة، بقافين مضمومتين، بعد كل واحدة راء، الأولى ساكنة، والثانية مفتوحة، تليها هاء.

* قال: و[جَرَجَة] بفتحات: جَرَجَةُ من قُواد الروم[٢]، عن علي وغيره.

قلت: ذكر سيفُ بنُ عمر أنه كان على مقدمة الروم يوم اليرموك، وأنه أسلم.

* خَرْقَاء: بفتح الأول، وسكون الراء، وفتح القاف، تليها ألف ممدودة، حدَّث سَلْمُ بن قُتيبة، فقال: حدَّثنا مطر الأعنق، قال: حدَّثتني خرقاء قالت: قُلت لعائشة رضي الله عنها: يا أُمّة، قالت: لستُ أمَّ نسائِكم، إنما أنا أمُّ الرجال[٣].

وخرقاء أخرى، وهي صاحبة ذي الرُّمَّة، حكى صَبَاح بنُ الهُذَيل قال: رأيتُ خرقاء صاحبةَ ذي الرُّمَّة في منزلٍ بطريق مكة، فنسبتني وقالت: أبو من؟ قلت: أبو المُغَلِّس. قالت: والاسم؟ قلتُ: صَبَاح. قالت: أحببتَ أن تأخُذَ من أولِ الليل وآخرِه[٤].

* و[حَرْقا] بالمهملة: حَرْقا بن عَيّاش من بني عُبْدة ابن بهراء بن عمرو بن الحاف بن قُضاعة، وحَرقا هذا كان يقود بَلِيّاً. ذكره ابنُ الكلبي[٥].

(١) مترجم في «سير أعلام النبلاء» ٨/ ١٧٦.
(٢) «الإكمال» ٢/ ٦٩.
(٣) «الإكمال» ٣/ ١٣٦.
(٤) الخبر بأطول من هنا في «الأغاني» ١٨/ ٣٩، ونقله عنه المعلمي في حاشية «الإكمال» ٥/ ١٥٩ رسم (صَبَاح) مخففاً.
(٥) في «النسب الكبير» ٢/ ٧٠٤، ونقله الأمير في «الإكمال» ٣/ ١٣٦.

وجَرير بن حَرقا بن طارق، من بني سعد بن عجل، شاعر ذكره ابنُ الكلبي[٦] أيضاً.

* الخُرَيْبي: بضم أوله، وسكون المثناة تحت، وكسر الموحدة، نسبة إلى الخُريبة: محلة بالبصرة، منها أبو عبد الرحمن عبدُ الله بنُ داود الخُريبي الهمداني الكوفي، نزل الخُريبة، حدَّث عن هشام بن عروة والأعمش وغيرهما، وعنه مسدد وغيره، وكان عَسِراً في التحديث، تُوفي سنة ثلاث عشرة ومئتين في شوال[٧].

* و[الخَرِيبي] بفتح أوله، وكسر ثانيه: الحسينُ بنُ الليث بن مدرك البُسْتي أبو علي الخَرِيبي، ذكره أبو القاسم بن منده في «المستخرج» فيمن توفي سنة سبع وسبعين وثلاث مئة.

* و[الجُرَيْبي] بجيم مضمومة، وفتح الراء، نسبة إلى جُرَيْبة بن عبد نِهْم بن حُليل بن حُبْشِيَّة بن سلول، منهم كُرز[٨] بن علقمة بن هلال بن جُرَيْبة الجُرَيبي الخزاعي، صحابي، تأخَّر موته، روى عنه عروة بن الزبير.

* و[الجُرَيني] بنون بدل الموحدة، نسبة إلى جُرَين ـ وقيل: أُجرين بهمزة مضمومة ـ: قرية من قرى اللَّجَاة[٩] من أعمال زرع، ما علمتُ منها أحداً، سوى ما قيل لي في المذاكرة أنه خرج منها فرعون موسى. والله أعلم.

* و[الحُرَيشي] بمهملة مضمومة، ومثلثة بدل

(٦) في «النسب الكبير» ١/ ٧٣.
(٧) مترجم في «سير أعلام النبلاء» ٩/ ٣٤٦.
(٨) مترجم في «الإكمال» في رسمي (حُلَيل) ٣/ ١٨٠ و(حُبْشِية) ٣/ ٢١٢.
(٩) ذكر اللجاة ياقوت في «معجمه» ٥/ ١٣، وذكر أن فيها قرى ومزارع وعمارة واسعة يشملها هذا الاسم. لكنه لم يرد اسم جرين أو أجرين.

الموحدة: أبو عون جعفر بن عون الـحُرَيثي[١] الكوفي، من ولد عمرو بن حُرَيث الصحابي، روى عن هشام ابن عروة، والأعمش، وخلق، وعنه ابنُ المديني وابنُ راهويه، وآخرون.

* و[الجِزِّيني] بجيم وزاي مشددة مكسورتين، ثم مثناة تحت ساكنة، ثم نون مكسورة، نسبة إلى جِزِّين: بلد من ساحل دمشق، أهلُها مشهورون بالرفض، ومنها أبو القاسم بنُ الحسين النجيبُ بنُ العُوْد الحِلِّي الجِزِّيني، أحدُ علماء الرافضة، هلك بجِزِّين سنة تسع وسبعين وست مئة[٢].

وكذلك عالمهم ابنُ مسكي البغدادي ثم الجِزِّيني المقتول صبراً بدمشق، حكم بقتله القاضي أبو عبد الله محمدُ بنُ التقي عبد الله بن محمد المقدسي الحنبلي.

* والجِزِّيني: بحاء مهملة، والباقي كالذي قبله، نسبة إلى حِزِّين: قرية من أعمال بعلبك، ما علمتُ منها راوياً.

* قال: خُرَيْق[٣].

قلت: بضم أوله، وفتح الراء، وسكون المثناة تحت، تليها قاف.

قال: الزُّبير بن خُرَيْق، جزري، عن عطاء.

[قلت]: وروى عن أبي أمامة، وعنه عَزْرة بن دينار، فيما ذكره البُخاري[٤]، وقاله بعضُهم: الربيع بن خريق، والأول المعروف، وروايتُه عن عطاء خَرَّجها أبو داود[٥] لمحمد بن سلمة الـحَرّاني، عنه، عن عطاء، عن جابر، قال: خَرَجنا في سفر، فأصاب رَجُلاً منا حجرٌ فشجَّه في رأسه، ثم احتلم، فسأل أصحابَه: هل تجدون لي رخصة في التيمم... الحديث.

* قال: و[خَرْبَق] بموحدة[٦].

قلت: مفتوحة، مع فتح أوله، وسكون ثانيه، عند المصنِّف.

قال: أبو خَرْبَق سلامة بن روح[٧]، صاحبُ عُقيل.

قلت: كنَّاه البخاري أبا خُرَيْق بضم أوله، وفتح الراء، ثم مثناة تحت ساكنة، تليها القاف[٨]، وكذلك كنّاه مسلم في كتابه «الكنى»[٩]، وكنَّاه ابنُ منده في «الكنى» أبا خُرَيْنِق، بزيادة نون مكسورة قبل القاف، وكما قيَّد المصنِّف كنية سلامة هنا قيَّدها في كتابيه «الكنى»[١٠] و«الميزان»[١١]، وفي «الميزان» حكاه عن البخاري، وليس كما حكاه، والله أعلم، تُوفي سلامة ـ وهو ابنُ روح بن خالد بن عُقَيل الأيلي ابن أخي عُقيل ابن خالد ـ في سنة سبع وتسعين ومئة.

* قال: و[خِرْنِق] بكسر ونون[١٢].

قلت: النون مكسورة أيضاً.

قال: الخِرْنِق الشاعر في زمن التابعين.

---

(١) من رجال التهذيب.

(٢) مترجم في «العبر» ٥/ ٣٢٥، و«شذرات الذهب» ٥/ ٣٦٥، وسيرد في رسم (العُود) ٢/ ٣٩٧.

(٣) كرره هنا، وقد أورده فيما سبق ص٦٩٤.

(٤) في «التاريخ الكبير» ٣/ ٤١٢، وفيه عروة بدل عزرة، قال في «الجرح والتعديل» ٣/ ٥٨١: روى عنه عزرة بن دينار، ويقال: عروة بن دينار.

(٥) برقم (٣٣٦) في الطهارة: باب في المجروح يتيمم.

(٦) تقدم ص٦٩٤.

(٧) من رجال التهذيب.

(٨) لكنه وقع في المطبوع من «التاريخ الكبير» ٤/ ١٩٥: أبو خَرْبَق.

(٩) وهو كذلك في نسخة الظاهرية ورقة ٣٥، وأثبتها محقق طبعة الجامعة الإسلامية ١/ ٢٩٩ خَرْبَق.

(١٠) الورقة ٢٨/ أ.

(١١) ٢/ ١٨٣.

(١٢) استدركه المؤلف فيما سبق ص٦٩٥ مع أن الذهبي أورده هنا.

قلت: اسمُه سعيدُ بنُ ثابت بن الصحابي سويد بن النعمان الأنصاري[١].

وخِرْنِق أخت طَرَفَة الشاعر لأمه، وهي القائلةُ:

لا يَبْعدَنْ قومي الذين هُمُ
سُم العُداةِ وآفَةُ الجُزرِ

قاله ابن ماكولا[٢]. ونسبها أبو عبيدة: فقال: خِرْنِق بنت هِفّان[٣] من بني سعد بن ضُبيعة رهط الأعشى، حكاه الجوهري[٤]، وعلى هذا النسب أُختُ طَرَفَة لأبيه، فهو ابنُ العبد بن سفيان بن سعد بن مالك بن ضُبيعة بن قيس بن ثعلبة، والأعشى هو ميمونُ بن قيس بن شراحيل ابن جندل بن عوف بن ثعلبة بن سعد بن ضُبيعة بن قيس، نسبها ابنُ الكلبي[٥] وغيره، وقال أبو الحسن عليُّ بن الزيات الأندلسي: قالت الخِرْنِق القيسية تمدح قومها:

لا يَبْعدَنْ قومي الذين هُمُ
سُم العُداةِ وآفَةُ الجُزرِ[٦]

وذكر بقية الأبيات، ذكرها في شرح أبيات جُمَل أبي القاسم عبد الرحمن بن إسحاق الزَّجّاجي[٧].

* و[**خَرَنَّق**][٨] بفتح النون مشددة، مع فتح أوله وثانيه أيضاً: خالدُ بنُ خَرَنَّق، ذكره أبو نعيم في «تاريخ أصبهان»[٩]، فقال: روى عنه أبو عبد الله الهُذَلي، قال: رأيتُ علي بن أبي طالب رضي الله عنه منصرفه من صفين قد أدلى رجلَه في الفرات، أبيض الرأس، عظيم البطن. قيَّده ابنُ نقطة[١٠] كما تقدم، وذكر أنه نقله من خط أبي بكر الخطيب.

* و[**حَرِيق**] بحاء مهملة مفتوحة، وكسر الراء، تليها مثناة تحت ساكنة[١١]: أبو الحسن عليُّ بنُ حَريق المخزومي البلنسي، شاعر أندلسي، ذكره ابنُ نقطة[١٢].

* قال: **الخشخاش**، جماعة[١٣].

قلت: هو بخاءين وشينين معجمات.

* قال: و[**الحسحاس**] بالإهمال: كريمةُ بنتُ الحسحاس، عن أبي هريرة.

قلت: وفي «إكمال»[١٤] ابن ماكولا: الحسحاسُ بن بكر بن عوف بن عمرو بن عدي بن عمرو بن مازن ابن الأزد، له صحبة وروايةٌ عن النبي ﷺ: «مَنْ لقي الله بخمسٍ عُوفي من النار: سبحان الله، والحمد لله، ولا إله إلّا الله، والله أكبر» ذكره ابنُ أبي حاتم[١٥]. انتهى قولُ ابن ماكولا، وقد ذكر أربعاً في الحديث، ولم يذكر الخامسة، وهي: «وولد محتسب»، وجعل الحسحاسَ هذا صحابياً أيضاً ابنُ الجوزي في «التلقيح»[١٦]، وعزاهُ إلى ابن أبي حاتم، وذكره أبو عمر بنُ عبد البر[١٧] مُقتصراً على

---

(١) «الإكمال» ٣/ ١٣٨.

(٢) ذكر المعلمي أنها مذكورة في هامش الكتاب لا في متنه. انظر «الإكمال» ٣/ ١٣٨.

(٣) في «شرح جمل الزجاجي» ص١١٣: خرنق بنت بدر بن هفان.

(٤) في «الصحاح»: (خرنق).

(٥) في «جمهرة النسب» ٢/ ٢٥٨.

(٦) البيت من شواهد الرضي علي «الكافية»، انظر «خزانة الأدب» ٥/ ٤١، و«شرح جمل الزجاجي» ص١١٣، وهو في «ديوان» خرنق.

(٧) ص١١٣، وشكلت فيه خرنق بتشديد النون، وهو خطأ.

(٨) أورده المؤلف ص٦٩٥، وكرره هنا.

(٩) ١/ ٣٠٧ وشكل فيه خِرْنِق بكسر الخاء والنون وسكون الراء.

(١٠) في «الاستدراك» ٢/ ٤١١.

(١١) أورده المؤلف ص٦٩٥، وكرره هنا.

(١٢) في «الاستدراك» ٢/ ٤١١.

(١٣) انظر «الإكمال» ٣/ ١٤٦-١٤٨.

(١٤) ٣/ ١٤٨.

(١٥) في «الجرح والتعديل» ٣/ ٣١٣.

(١٦) ص١٨٤.

(١٧) في «الاستيعاب» ١/ ٣٩٧ (بهامش الإصابة).

اسمه فقط، وكأنه أدرك العلة ـ والله أعلم ـ فقال: الحسحاسُ رجلٌ من أصحاب النبي ﷺ، روى في سبحان الله، والحمد لله، ولا إله إلّا الله، والله أكبر، هكذا ذكره ابنُ أبي حاتم في حرف الخاء. انتهى. وهكذا جاء غيرَ منسوب فيما رواه أبو حاتم، فقال: حدَّثنا يحيى بن المغيرة، حدَّثنا زافر بنُ سليمان، عن أبي يُحْمِد، عن يونس بن زهران، عن الحسحاس وكانت له صحبة، عن النبي ﷺ قال: «مَنْ لقي الله تعالى بخمسٍ عُوفي من النار، وأُدخل الجنة: سبحان الله، والحمد لله، ولا إله إلّا الله، والله أكبر، وولد محتسب» شيخُ زافر هو بقية بنُ الوليد، والحسحاس هكذا غيرَ منسوب هو الأشبه بالصواب، أما الحسحاس بن بكر بن عوف بن عمرو بن عدي بن عمرو بن مازن بن الأزد فبطنٌ من الأزد، في الجاهلية، وولده أبو الفيض بنُ الحسحاس، ذكر ابن الكلبي من نسله قوماً من أشراف غسان بالشام، ومن ولده يحيى بن قيس بن حارثة بن حارثة[١] ابن عمرو بن عبد مناة ابن أبي الفيض بن الحسحاس[٢] ابن بكر بن عوف، قُتل مع الضحاك بن قيس يوم مرج راهط، وكان شريفاً.

* قال: خُشْك.

قلت: بضم أوله، وسكون الشين المعجمة، بعدها كاف.

قال: لقبُ إسحاق بن عبد الله النيسابوري[٣]، روى عنه ابنُ الشَّرقي.

(١) كذا كرر «بن حارثة» في الأصل، ولم يكرر في «جمهرة» ابن حزم ص٣٧٤.

(٢) في «جمهرة» ابن حزم ص٣٧٤: بن أبي الفيض واسمه الحسحاس.

(٣) مترجم في «الأنساب» (الخشكي)، و«السير» ١٣/ ٤٥.

قلت: هو ابنُ عبد الله بن محمد بن رَزِين السُّلَمي.

وأبو اليمان داودُ بن سليمان الخُشْك، سمع أبا إبراهيم عبدَ الله بن أبي أوفى، وعنه مروانُ الفزاري، وحفصُ بنُ غياث، وأبو معاوية، وقاله الأمير[٤]: داود بن خُشْك في تفسير ابن الكلبي. انتهى. وقال يحيى بنُ معين: حدَّثنا أبو معاوية، عن داود الخُشْك قال: سافرتُ مع أنس بن مالك إلى مكة، فكان يقرأ في الفجر بالعاديات وأشباهها.

وجعفرُ بن أحمد بن عيسى الرازي أبو الفضل خُشْك[٥]، شيخٌ لابن أبي حاتم.

* قال: و[خُسْك] بمهملتين: عبدُ الملك بن حُسْك، عن حُجْر المَدَرِي.

قلت: كذا نقلتُه من خط المصنِّف، وقد وهم في قوله: وبمهملتين، إنما هو [خُشْك] بخاء معجمة في أوله وفاقاً، وأما ثانيه ففيه خلاف، فذكر الأميرُ عبد الملك ابن خسك في حرف الخاء المعجمة بالسين المهملة[٦]، وكذلك ابنُ نقطة ذكر أباه مقيداً، فقال[٧]: أما خُشْك: بضم الخاء المعجمة، وسكون السين المهملة، وآخره كاف: فهو خُشْك الصَّنْعاني روى عن أبي هريرة، روى عنه ابنُه عبد الملك، حديثُه في كتاب «الضعفاء»[٨] للعُقَيلي في ترجمة ابنه، وحكى المصنِّف في «الميزان»[٩] تقييده عن ابن نقطة بسين مهملة، وقال: ورأيتُه في مواضع:

(٤) في «الإكمال» ٣/ ١٤٥.

(٥) مترجم في «الجرح والتعديل» ٢/ ٤٧٤. وانظر أيضاً «تاريخ» البخاري ٦/ ٤٧٤ ففيه عطاء الخشك البصري.

(٦) في «الإكمال» ٣/ ١٤٥.

(٧) في «الاستدراك» ٢/ ٤٢٠.

(٨) ٣/ ٣٧، وفيه عبد الملك بن خشك، بالخاء والشين المعجمتين.

(٩) ٢/ ٦٥٤.

خُشْك، بشين معجمة. انتهى. هذا وقد جزم به هاهنا أنه بمهملتين، وقيَّده بمعجمتين الحافظ أبو الغنائم النَّرسي ـ فيما وجدتُه بخطه ـ في «تاريخ» البخاري[١] في قوله: عبد الملك بن خُشْك، عن حُجْر المَدَري، روى عبد الرزاق عن أبيه اليماني. انتهى. وما قيَّده أبو الغنائم هو الأظهر. والله أعلم.

* قال: وباللام: حِسْل: جماعة.

قلت: هو بمهملتين، الأولى مكسورة، والسين ساكنة.

* قال: خُشْكان، بمعجمتين.

قلت: الأولى مضمومة، والشين ساكنة، تليها كاف، وبعد الألف نون.

قال: هو إبراهيم بن الحسين بن خُشْكان الواعظ البَلْخي.

* و[حَسْكان] بمهملتين، وفتح أوله: حَسْكان في نسب جماعة من النيسابوريين[٢].

* خُشَيْش، عدّة.

قلت: هو بمعجمات مصغر، وذكر ابنُ حبيب[٣] أنه ليس في العرب خُشَيش بالخاء، ولا تُسَمَّى به.

* قال: و[جُشَيْش] بالجيم: جُشَيْش بنُ الديلمي[٤]، ممن أعان على قتل الأسود العَنْسي.

قلت: ذكره المصنِّفُ في «التجريد»[٥]، وأشار إلى أنه تابعي.

وجُشَيْش بن عبد الله بن مُرّ الوازع، شاعر[٦].

وفي مَذْحج: جُشَيْش بن مُرّ بن صُدَاء.

وفي تميم: جُشَيْش بن مالك بن حنظلة.

وفي كنانة بن خُزَيمة: جُشَيْش بن عوف بن جُنْدُع ابن ليث بن بكر بن عبد مناة بن كنانة. ذكر الثلاثة ابنُ حبيب في كتابه[٧]، وذكر الأول في «ألقاب الشعراء» فيما حكاه الأمير[٨].

* قال: وفي نسب العرب: حُشَيش بحاء مضمومة.

قلت: مهملة، وهم عدة بطون.

ففي تميم: حُشَيش بن نمران بن سيف.

وفيها أيضاً: حُشَيش بن حُرْقُوص بن مازن.

وفي بَجِيلة: حُشَيش بن هلال بن الحارث.

وفي كنانة: حُشَيش بن عدي بن عامر بن ثعلبة، ذكرهم ابنُ حبيب[٩].

* قال: و[حَشِيش] بفتحها: المولى مُعين الدين هبةُ الله بنُ حَشِيش، ناظر الجيوش الإسلامية، عَلَّقْتُ عنه بطرابلس.

قلت: هو هبة الله بنُ مسعود بن عبد الله بن حَشِيش، ناظرُ الجيش بمصر، كان من الأكابر الفُضَلاء، وله نظم ونثر، تُوفي بالقاهرة في جمادى الآخرة سنة تسع وعشرين وسبع مئة، عن ثلاث وستين سنة رحمه الله.

* قال: و[جشيش] بجيم، طائفة.

---

(١) ٥/ ٤١٢ ووقع فيه خسك بالسين المهملة بعد الخاء المعجمة.

(٢) انظر «سير أعلام النبلاء» ١٨/ ٢٦٨.

(٣) في «مختلف القبائل ومؤتلفها» ص٣٣٥ (طبعة الجاسر)، ونقله الوزير في «الإيناس» ص١٣١.
وانظر خشيش في «الإكمال» ٣/ ١٥٠-١٥٢، و«استدراك» ابن نقطة ٢/ ٤٢٤، ٤٢٥.

(٤) ذكره الأمير في «الإكمال» ٣/ ١٥٢.

(٥) ١/ ٨٤.

(٦) ذكره الأمير في «الإكمال» ٣/ ١٥٢.

(٧) «مختلف القبائل» ص٣٣٥، ٣٣٦، والوزير في «الإيناس» ص١٣١ (طبعة الجاسر).

(٨) في «الإكمال» ٣/ ١٥٢.

(٩) في «مختلف القبائل» (ص٢٩ طبعة وستنفلد)، وتحرف في طبعة الجاسر ص٣٣٥، ٣٣٦ الذي في بجيلة إلى جشيش بالجيم، ووقع بالحاء المهملة على الصواب في «الإيناس» ص١٣١.

قلت: إن أراد المصنِّفُ من كان بالجيم مضموماً، فقد تقدم، وذكر منهم واحداً، فكان الأسلم أن يقول بعده: وطائفة، وإن أراد مفتوح الجيم وزان الذي قبله، فلم أر أحداً بفتح الجيم وكسر الشين المعجمة، والله أعلم.

* قال: و[حَشِيش] بالمهملة أيضاً: حَشِيشُ الموصلي[1] الزاهد، من طبقة فتح الموصلي.

* و[جِشْنِس] بجيم مكسورة، وبمعجمة، ثم نون، ثم مهملة.

قلت: نصَّ على كسر الجيم الأميرُ[2] وابنُ نقطة[3]، ووجدتُها بخط أبي عامر العبدري مضمومةً، وضمَّها غيرُه أيضاً، والنون مكسورة بلا خلاف فيما أعلم.

قال: أبو بكر محمدُ بنُ أحمد بن جِشْنِس الأصبهاني[4]، عن ابن صاعد.

قلت: حدَّث عنه أبو طاهر الحسينُ بنُ علي بن سلمة الهمذاني وغيره، مات في شهر رمضان سنة أربع وثمانين وثلاث مئة.

قال: ومحمد بن نُصَير بن عبد الله بن أبان بن جِشْنِس الأصبهاني[5]، عن إسماعيل بن عمرو البَجَلي، وعنه أبو الشيخ.

قلت: تُوفي في شهر ربيع الآخر سنة خمس وثلاث مئة.

قال: وابنُه أحمد[6]، من شيوخ ابن مردويه.

قلت: حدَّث عن أبيه، وأسِيد بن عاصم، وغيرهما، تُوفي سنة أربع وأربعين وثلاث مئة.

وأبو جعفر أحمدُ بنُ محمد بن المَرْزُبان بن آذَرْ جِشْنِس الأبهري[7]، روى عن أبي جعفر محمد بن إبراهيم ابن يحيى الحَزَوَّرِي عن لوين بجزئه، وعنه أبو بكر محمدُ بنُ أحمد بن محمد بن الحسن بن ماجه وغيره. وضمَّ بعضُهم الجيم من جد الأبهري هذا.

وكذلك هو جدٌّ عالٍ لأبي القاسم بن محمد بن محمد ابن عبد الرحمن بن محمد بن إبراهيم بن عبد الوهّاب ابن بهمن بن كوشيد بن حسنونة بن آذَرْ جِشْنِس المديني الأصل، حدَّث عن أبي بكر بن رِيْذة، وعنه أبو موسى المديني في «معجمه»، تُوفي يوم الخميس، وقد صلَّى ركعتين من صلاة العصر إماماً، فسقط في التشهُّد ميتاً في السابع والعشرين من ذي القعدة سنة أربع عشرة وخمس مئة.

* قال: و[حُسْنُس] بمهملات ونون.

قلت: النون مضمومة كأوله.

قال: عليُّ بن محمد، لقبُه حُسْنُس[8]، روى عنه ابن جُميع.

قلت: هو أبو القاسم عليُّ بنُ محمد بن موسى بن سعيد بن مهدي المقري ابنُ صُغْدان الأسدي، روى عن عباس الدوري وجماعة.

* قال: خُشَّاف.

قلت: بضم أوله، وفتح المعجمة المشددة، وبعد الألف فاء.

قال: عن أُمِّه، وعنه محمد بن كُنَاسة[9].

---

(١) «الإكمال» ٣/ ١٥٣.

(٢) «الإكمال» ٣/ ١٥٦.

(٣) في «الاستدراك» ٢/ ٤٢٥.

(٤) في «الإكمال» ٣/ ١٥٦، و«تكملة» ابن الصابوني برقم (٨٣).

(٥) مترجم في «سير أعلام النبلاء» ١٤/ ١٣٨.

(٦) مترجم في «أخبار أصبهان» ١/ ١٤٦، و«استدراك» ابن نقطة ٢/ ٤٢٦.

(٧) مترجم في «استدراك» ابن نقطة ٢/ ٤٢٦.

(٨) «الإكمال» ٣/ ١٥٦.

(٩) «الإكمال» ٣/ ١٥٧.

وطلق بن خُشَّاف[١]، روى عنه بكر بنُ سوادة.

قلت: كذا نقلتُه من خط المُصَنِّف، وهو خطأ، إنما الراوي عن طَلْق سوادة بن مسلم، وهو ابن أبي الأسود، وطَلْق من بني بكر بن وائل، ثم من بني قيس بن ثعلبة، أدرك عثمان وعائشة، فيما قاله البخاري في «التاريخ»[٢]، وقال فيه أيضاً: حدَّثني يحيى بن موسى، حدَّثنا أبو داود، حدَّثنا حزم القطعي، حدَّثنا أبو الأسود سوادة، أخبرني طلق بن خُشَّاف، قال: قُتل عثمان رضي الله عنه، فتفرَّقنا في أصحاب النبي ﷺ نسألهم عن قَتْلِه. فسمعتُ عائشة رضي الله عنها، قالت: قُتل مظلوماً، لعن الله قتلتَه. وقال أيضاً: حدَّثنا مسلم، حدَّثنا سوادة، حدَّثنا أبي: أنهم دخلوا على طَلْق ابن خُشَّاف ـ رجلٍ من أصحاب النبي ﷺ ـ يعودونه، فجعلوا يدعون له، وهو يقول: اللَّهمَّ خِرْ واعزم. وذكره المصنِّفُ في «التجريد»[٣] فقال: طلق بن خُشَّاف، له صُحبة، قاله مسلم بن إبراهيم، حدَّثنا سوادة بن أبي الأسود القيسي، عن أبيه أنه سمع طلقاً يدعو. انتهى.

* قال: و[**خَشَّاف**] بالفتح: فاطمة بنتُ خَشَّاف[٤]، عن عبد الرحمن بن الربيع الطَّفَري، وله صحبة.

قلت: حديثها عنه، قال: بعث النبي ﷺ إلى رجلٍ من أشجع تُؤخَذُ صدقته، فأبى أن يعطيها، ثم رد إليه الثانية، فأبى أن يعطيه ثم رد إليه الثالثة، وقال: «إنْ أبى فاضرب عنقه» رواه ابنُ سعد عن محمد بن عمر، قال: حدَّثنا عبدُ الرحمن بن عبد العزيز، عن حكيم بن حكيم، عن فاطمة به، وقال: فقلتُ لحكيم: ما أرى أبا بكر غزاهم إلّا بهذا الحديث، قال: أجل[٥].

قال: وزِمْل بن عمرو بن خَشَّاف العُذْري، له وفادة، شهد صِفِّين مع معاوية.

قلت: كذا وجدتُه بخط المصنِّف، فأسقط من نسبه رجلاً، فهو زِمْلُ بن عمرو بن العِتْر[٦] بن خَشّاف[٧] بن خَديج بن وائلة بن حارثة بن هند بن حرام بن ضَبَّة العُذْري، كذا نسبه ابنُ الكلبي[٨]، وتبعه ابنُ جرير الطبري وطائفة. وقيل فيه: زِمْل بن ربيعة، وقيل: زُمَيْل، والمشهورُ الأول، قُتل زِمل يوم مرج راهط.

* قال: **الخَصَّاف**.

قلت: بفتح أوله، وتشديد الصاد المهملة المفتوحة، وبعد الألف فاء.

قال: شيخٌ ألَّفَ الشُّروط على مذهب أبي حنيفة.

قلت: بَيَّض الأميرُ لاسمه[٩]، وهو أبو بكر أحمدُ بنُ عمرو الخَصَّاف، وله أيضاً كتاب «أحكام الوقوف» و«أدب القاضي».

وأبو محمد جعفر بن أحمد الخَصَّاف[١٠]، روى عنه

---

(١) «الإكمال» ٣/ ١٥٧، وكتب تراجم الصحابة.

(٢) ٤/ ٣٥٨.

(٣) ١/ ٢٧٨.

(٤) «الإكمال» ٣/ ١٥٧.

(٥) وأورده ابن الأثير في «أسد الغابة» ٣/ ٤٤٥ وقال: أخرجه ابن منده وأبو نعيم.

(٦) تحرف في «أسد الغابة» ٢/ ٢٥٩، و«الإصابة» ١/ ٥٥١، إلى العنز، وفي «النسب الكبير» ٢/ ٧١٨ (تحقيق الدكتور ناجي حسن) إلى المغيرة، والعِتْر بكسر العين، وسكون المثناة، وآخره راء، كما قيَّده ابن ماكولا في «الإكمال» ٦/ ٢٩٣.

(٧) تحرف في «النسب الكبير» ٢/ ٧١٨ (تحقيق الدكتور ناجي حسن) إلى حسان، وفي «الإصابة» ١/ ٥٥١ إلى خساف.

(٨) في «النسب الكبير» ٢/ ٧١٨ (بتحقيق الدكتور ناجي حسن وفيه تحريف كثير). والأمير في «الإكمال» ٣/ ١٥٨.

(٩) لكنه مذكور في المطبوع من «الإكمال» ٣/ ١٦١. وهو مترجم في «سير أعلام النبلاء» ١٣/ ١٢٣.

(١٠) مترجم في «غاية النهاية» لابن الجزري ١/ ١٩٠.

نجمُ بن بُدَيْر قراءة الكسائي. وقد ذكره المصنِّف استطراداً في حرف النون[١].

* قال: و[خِصَاف] بالكسر وبالتخفيف: عبدُ الملك ابن خِصَاف[٢] بن أبي خصيف الجَزَري، روى عن هَبَّار بن عقيل.

* خَصِيب، مفهوم.

قلت: هو بفتح أوله، وكسر الصاد المهملة، وسكون المثناة تحت، تليها موحدة.

* قال: و[الحُصَيب] بمهملة مضمومة: بُريدة بن الحُصَيْب.

قلت: صحابي مشهور، من أصحاب الشجرة، نزل البصرة، توفي بمرو في خلافة يزيد بن معاوية. وبريدة لقب، واسمه عامر بن الحُصَيْب.

قال: ونافلته محمدُ بنُ الحُصَيْب بن أوس بن عبد الله ابن بُريدة المروزي[٣]، روى عنه ولده بُرَيْدة.

* و[الخَضِيب] بمعجمات.

قلت: لو قاله المصنِّف: وبمعجمتين، الأولى مفتوحة، والثانية مكسورة، كان أجود.

قال: محمدُ بنُ مَخْلَد الخَضِيب العَطَّار[٤]، مشهور.

وجعفر بن محمد بن أبي العجوز الخَضِيب[٥]، عن محمود بن خِدَاش.

قلت: أسقط المصنِّفُ من نسبه رجلاً، فهو ابنُ محمد ابن بشار بن أبي العجوز البغدادي الضرير، روى عنه ابنُ شاهين وغيره.

قال: وغيرهما[٦]، ولم يأت عَلَماً.

* خَضِر، بَيِّن[٧].

قلت: هو بفتح أوله، وكسر الضاد المعجمة، بعدها راء.

قال: وعامر الرام أخو الخُضْر، فرد.

* قلت: الخُضْر: بضم الخاء أوله، وسكون الضاد المعجمتين، وهم بنو مالك بن طريف بن خلف بن محارب بن خَصَفَة بن قيس عيلان، وقيل: مالك بن طريف كان آدمَ، فسُمِّي ولده الخُضْر[٨]. وعامر صحابي، له حديثٌ واحدٌ[٩]، وكان أرمى العرب[١٠].

* قال: خَطَّاب، في الحاء.

قلت: يعني: تقدم خَطَّاب، بالمعجمة أوله في حرف الحاء المهملة.

* الخُطَبي: بضم أوله، وفتح الطاء المهملة، وكسر الموحدة: أبو محمد إسماعيلُ بن علي بن إسماعيل بن الخُطَبي[١١]، له «تاريخ الخلفاء»، حدَّث عن عبد الله ابن الإمام أحمد وغيره.

وأبو علي أحمدُ بنُ علي بن عثمان بن الجُنَيد الخُطَبي[١٢]، روى عنه أبو بكر الخطيب.

---

(١) وانظر «الأنساب» ٥/ ١٣٦.

(٢) وهم ابن الأثير فأورده في «اللباب» في ترجمة الخَصَّاف بفتح أوله، مع أن الأمير قيَّده بكسر الخاء في «الإكمال» ٣/ ١٦٠.

(٣) «الإكمال» ٣/ ١٥٩.

(٤) «الإكمال» ٣/ ١٥٩.

(٥) «الإكمال» ٣/ ١٥٩.

(٦) انظر «استدراك» ابن نقطة ٢/ ٤٢٧، و«التبصير» ٢/ ٥٣٣.

(٧) انظر «مؤتلف» الدارقطني ٢/ ٨٢٧-٨٣٢.

(٨) وذكر المؤلف في رسم (الخُضْري) ص٧١٠ قولاً آخر، فانظره.

(٩) رواه أبو داود برقم (٣٠٨٩) في أول كتاب الجنائز: باب الأمراض المكفرة للذنوب.

(١٠) وانظر أيضاً «مؤتلف» الدارقطني ٢/ ٨٣٣، و«الإكمال» ٣/ ١٦١، ١٦٢.

(١١) مترجم في «سير أعلام النبلاء» ١٥/ ٥٢٢.

(١٢) مترجم في «الاستدراك» ٢/ ٥١٤.

* و[الحَطَبي] بحاء مهملة مفتوحة: أبو الرجاء عبدُ الهادي بنُ أحمد بن علي الحَطَبي الهَمَذاني[١]، حدَّث بهَمَذان عن نصر بن المُظَفَّر البرمكي.

وابنُه أبو المفاخر عبدُ الباري ابنُ الحَطَبي[٢]، سمع منه الحافظ أبو عبد الله محمدُ بن النجار وغيره.

* خَطْمة: بفتح أوله، وسكون الطاء المهملة، وفتح الميم، تليها هاء: فخذٌ من الأنصار من الأوس، واسمه عبدُ الله بن جُشَم بن مالك بن الأوس بن حارثة، منهم عبدُ الله بن يزيد الخَطْمي أبو موسى من أصحاب الحُدَيبية، مات قبل ابن الزُّبير، رضي الله عنهم.

وخَطْمة بن سعد، في طَيِّئ[٣].

* و[حَطَمة] بحاء مهملة[٤]: حَطَمَةُ بنُ عوف، بطنٌ من جُذام.

* و[حُطَمة] بضم المهملة وفتح الطاء: حُطَمة بن محارب بن عمرو بن وديعة بن لكيز، بطن من عبد القيس، وإليه تُنسب الدروع الحُطَمِيَّة فيما قاله ابنُ الكلبي[٥]، وقاله ابنُ حبيب[٦] بفتح أوله وسكون ثانيه. وقال ابنُ دريد[٧]: الحطم: رجلٌ من عبد القيس تُنسب إليه الدروع الحطمية، وصوَّب أبو الوليد الكناني في تهذيبه كتابَ ابن حبيب قولَ ابنِ الكلبي.

* قال: خَطِيم بن نُوَيرة المُحرزي، شاعر[٨].

قلت: هو بفتح أوله، وكسر الطاء المهملة، وسكون المثناة تحت، تليها ميم.

قال: وعباد بن عبد العُزّى الخَطِيم[٩]، ضُرب على أنفه يوم الجمل.

وقيس بن الخَطِيم الشاعر، مشهور[١٠].

ونجم بن الخَطِيم[١١]، عن أبي جعفر الباقر[١٢].

* قال: و[خُطَيم] بالضم[١٣].

قلت: وفتح الطاء.

قال: خُطَيْم بن علي بن خُطَيْم النيسابوري[١٤]، كتب عنه ابن عدي.

* و[حُطَيم] بمهملة: حُطَيْم بن أنس بن مالك.

قلت: ذكر الأمير[١٥] أنه شيخٌ كان يُجالس أنس بن مالك، ذكره في حديثٍ رواه ليثُ بن أبي سُليم عن عبد الرحمن الأصم، عن أنس. انتهى.

---

(١) مترجم في «الاستدراك» ٢/ ٥١٤، وقيَّده ابن حجر الخَطَبي بالخاء المعجمة المفتوحة.

(٢) مترجم في «الاستدراك» ٢/ ٥١٥، وقيَّده ابن حجر كأبيه.

(٣) قاله ابن حبيب في «مختلف القبائل» ص٣٥٤ (طبعة الجاسر) والوزير في «الإيناس» ص١٣٩.

(٤) لم يصرح بضبط الطاء المهملة، وظاهر سياقه السكون، وقد قيَّدها بالفتح ابن حبيب في «مختلف القبائل» ص٣٥٤، والأمير في «الإكمال» ٣/ ١٦٧.

(٥) في «جمهرة النسب» ٢/ ٣٣٠، لكن شكله محققه بفتح الحاء والطاء.

(٦) في «مختلف القبائل ومؤتلفها» ص٣٥٤.

(٧) في «جمهرة اللغة» ٢/ ١٧٢.

(٨) ذكره الأمير في «الإكمال» ٣/ ١٦٧ نقلاً عن ابن الأنباري في كتاب «الزاهر».

(٩) «الإكمال» ٣/ ١٦٧، و«الانساب» ٥/ ١٥٤ (الخطيمي). قال السمعاني: وإنما قيل له الخطيم لأنه ضُرب على أنفه يوم الجمل، فلقب بالخطيم.

(١٠) مترجم في «مؤتلف» الآمدي ص١٥٩. قال ابن حجر: وأختاه لُبنى وليلى، لهما صحبة. وابنه يزيد بن قيس له صحبة. «التبصير» ٢/ ٥٣٤.

(١١) «الإكمال» ٣/ ١٨٦.

(١٢) وانظر سبيع الخطيم في «مؤتلف» الآمدي ص١٥٩.

(١٣) عبارة: «قال: وبالضم» سقطت من الأصل، واستدركت من مطبوع «المشتبه» ص٢٦٧.

(١٤) «الإكمال» ٣/ ١٦٨.

(١٥) في «الإكمال» ٣/ ١٦٨.

أما حَطِيم الـحُدّاني بفتح أوله، وكسر ثانيه؛ فمختلف فيه، ذكره أبو موسى المديني، فقال: ذكره ابنُ أبي علي في الحاء ـ يعني: المهملة، وأورده غيره في الخاء المعجمة، ثم روى له أبو موسى من طريق أشعث الـحُداني، عن حطيم الـحُدّاني، قال رسول الله ﷺ: «بَشِّر المشائين في الظلم إلى المساجد بالنور التام يوم القيامة»[١]، عدَّه أبو موسى بهذا الحديث من الصحابة، وذكره أيضاً في الخاء المعجمة[٢]، فقال: خطيم، ذكره عبدان ـ يعني: ابن محمد المروزي، وقال: لا أدري أله صحبة أم لا؟ ذَكر أن رسول الله ﷺ ـ قال: «بَشِّر المشائين...» ـ تقدم في حرف الحاء. انتهى. وجزم المصنِّفُ في «التجريد»[٣] بأنه تابعي، وحكى الخلاف فيه عن أبي موسى مختصراً. وذكره أبو القاسم ابن مَنْده في «المستخرج» حين ذكر الصحابة الذين رووا الحديث المذكور، فقال: رواه أبو هريرة، وسهل بن سعد، وأنس بن مالك، وأبو موسى الأشعري، وأبو الدرداء، وعبد الله بن عمر، وأبو سعيد الـخُدْري، وزيد بن حارثة، وحَطِيم الـحُدَّاني، وبُريدة الأسلمي. انتهى.

* قال: **خُطَّاف**.

قلت: بضم أوله، وفتح الطاء المهملة المشددة، وبعد الألف فاء.

قال: الحكم بن عبد الله بن خُطَّاف[٤]، معروف، واه.

قلت: ذكرتُه في حرف الهمزة[٥] بزيادة.

(١) ذكره كذلك ابن الأثير في «أسد الغابة» ٢/ ٣٣.
(٢) وذكره أيضاً فيها ابن الأثير في «أسد الغابة» ٢/ ١٣٧.
(٣) ١/ ١٣٣.
(٤) «الإكمال» ٣/ ١٦٣.
(٥) رسم (الأودني) ص١٤٩ من هذا الجزء.

* قال: و[**خَطَّاف**] بالفتح: غالبُ بنُ خَطَّاف[٦] القطّان، عن الحسن.

قلت: غالبٌ هذا ذكر أحمدُ بنُ حنبل أباه بالفتح، فروى أبو بكر الأثرم أنه قيل لأبي عبد الله: غالب القطان، ابن مَنْ؟ قال: غالب بن خَطَّاف، قالها مرتين بفتح الخاء، وقاله عباس الدوري عن يحيى بن معين بضم الخاء وكذلك قاله إسماعيلُ بنُ إسحاق، عن علي ابن المديني.

* **الـخُفّ**: بضم أوله وتشديد الفاء: عبدُ الوهاب ابن خَلَف الـخُفّ، قيَّده أبو القاسم يحيى بن علي الحضرمي في كتابه[٧].

* و[**الـجُفّ**]: بجيم: جُفّ من التُّرك الذين حُملوا إلى المعتصم، فأكرمه، وأقطعه.

وابنُه طُغج[٨] من أمراء أحمد بن طولون، وهو جدُّ الإخشيد محمد بن طُغْج بن جُفّ[٩] التركي صاحب مصر والشام، وهو سيد كافور الإخشيذي، مات الإخشيذ سنة أربع وثلاثين وثلاث مئة بدمشق، وله ست وستون سنة[١٠].

* **خَفِيف**: بفتح أوله وفاءين، الأولى مكسورة بينهما مثناة تحت ساكنة: محمدُ بنُ خفيف بن إسفِكْشَاذ الضَّبِّي الشيرازي أبو عبد الله الزاهد، صحب رُوَيماً، وأبا العباس بن عطاء، وغيرهما، وأخذ عن ابن سُريج،

(٦) من رجال التهذيب، وضبطه ابن حجر بفتح الخاء وضمها.
(٧) ذكره الأمير في «الإكمال» ٢/ ١٠٩ مع أخيه وأبيه.
(٨) قيَّده ابن خلكان بضم الطاء المهملة، وسكون الغين المعجمة، وبعدها جيم. انظر «وفيات الأعيان» ٥/ ٦٢.
(٩) في الأصل: وجف بدل «بن جف» وهو خطأ.
(١٠) مترجم في «سير أعلام النبلاء» ١٥/ ٣٦٥، ٣٦٦، وابن أخيه الحسن بن عبيد الله بن طغج بن جف مترجم في «السير» أيضاً ١٦/ ٢٢٣.

ولقي الحلّاج، وله رحلةٌ ومصنَّفات، تُوفي سنة إحدى وسبعين وثلاث مئة، وله خمس وتسعون سنة، وقيل: جاوز المئة بأربع سنين[١].

وعثمانُ بن عمر بن خفيف أبو عمرو الدراج المُقرئ، حدَّث عن أبي بكر بن أبي داود وغيره، وعنه أبو الحسن بن رزقويه، وآخرون، وكان ثقة، وعدَّه البرقاني من الأبدال، تُوفي في شهر رمضان سنة إحدى وستين وثلاث مئة.

* و[خُفَيف] بضم أوله وفتح ثانيه: الخُفَيْفُ بن مسعود بن حارثة، جاهلي مشهور[٢]، من بني كعب ابن عُلَيم من قضاعة.

وابنُه أُقَيْسر[٣] بن الخُفَيْف، فارس جاهلي.

* و[خُفَيِّف] بالضم كذلك، لكن ثالثه مشددة مكسور: حمَّام خُفَيِّف بدمشق، معروف، لكنه اليوم خراب من الفتنة.

* و[جُفَيْف] بالضم أيضاً، لكنه بجيم مخفف: حي من طيء، وإياهم عنى عامرُ بنُ جُوين الطائي الشاعر المعمر بقوله:

إخالُك مُوعِدي ببني جُفَيْف
وهالةُ إنني أنهاكِ هالا
فإنْ لا تنتهي يا هالُ عنِّي
أدَعْكِ لمن يُعادِيني نِكالا
إذا أخصبتُمُ كُنْتُم عدُوّاً
وإن أجدَبْتُمُ كُنْتُمْ عِيالاً

قوله: أنهاكِ هالا: أراد يا هالة، فرخَّم من غير نداء كما جاء عن غيره.

(١) مترجم في «السير» ١٦/ ٣٤٢.
(٢) «الإكمال» ٣/ ١٦٩، و«الأنساب» (الخُفَيفي).
(٣) «الإكمال» ٣/ ١٦٩، و«الأنساب» (الخُفَيفي).

* خَلْدة: بفتح أوله، وسكون اللام، وفتح الدال المهملة، تليها هاء، معروف[٤].

* و[جِلْدة] بجيم مكسورة: أبو جلْدة[٥] مُسهر بن النعمان العائذي، شاعر، ذكرتُه في حرف العين المهملة.

وأبو جِلْدة[٦] اليشكري، شاعرٌ أيضاً، خبيثُ اللسان، وقيل: هما اثنان[٧].

* و[جِلَّزَة] بمهملة مكسورة، وتشديد اللام وكسرها، ثم زاي مفتوحة: الحارثُ بن جِلِّزة، شاعر مشهور[٨].

* الخِلَعي: بكسر أوله، وفتح اللام، وكسر العين المهملة: القاضي أبو الحسن عليُّ بنُ الحسن الخِلَعي المصري، صاحب تلك الفوائد العشرين، وقعت لنا عالية، ولله الحمد. تُوفي الخِلَعي في ذي الحجة سنة اثنتين وتسعين وأربع مئة بقَرَافة مصر وله ثمان وثمانون سنةً وكان قد ولي قضاء مصر، فأقام فيه يوماً واحداً، ثم استعفى، وتركه مختفياً بالقَرَافة، رحمه الله[٩].

* و[الخُلْعي] بضم أوله: الأعزُّ بنُ علي بن الظَّهيري

(٤) انظر «مؤتلف الدارقطني» ٢/ ٨٨٣-٨٨٥، و«الإكمال» ٣/ ١٨٢، ١٨٣.
(٥) مترجم في «معجم الشعراء» للمرزباني ص٣٣١، وفي «مؤتلف» الآمدي ص١٠٧، وشكلت فيه الجيم بالفتح.
(٦) مترجم في «مؤتلف» الآمدي ص١٠٦ وشكلت فيه الجيم بالفتح.
(٧) كذا الأصل، وهو خطأ صوابه: «وقيل: هما واحد»، أو لعل في النسخة سقطاً، وهو عبارة: قيل: هما واحد، وقيل: هما اثنان. وقد نقل الأمير اسم الثاني في «الإكمال» ٣/ ١٨٣ عن المستغفري، ثم قال: فإن كان ضبط ما قاله فهو آخر، وإلّا فهو الذي قبله، والله أعلم.
(٨) مترجم في «الشعر والشعراء» ١/ ١٩٧، و«مؤتلف» الآمدي ص١٢٤. وغيرهما.
(٩) مترجم في «سير أعلام النبلاء» ١٩/ ٧٤.

الـخُلْعي، حدَّث عن أبيه وأبي القاسم إسماعيل بن السمرقندي وغيرهما. وتقدم ذكرهُ في حرف الهمزة[١].

* قال: **الـخُلْمِي**.

قلت: بضم أوله، وسكون اللام، ثم ميم مكسورة، نسبة إلى خُلْم: بلد على عشرة فراسخ من بَلْخ، وقال عبدُ الغني المقدسي، فيما وجدتُه بخطه: على اثني عشر فرسخاً من بلخ. انتهى.

قال: خطيبُ خُلْم عثمان بن أحمد الـخليلي[٢]، عن الخليل بن أحمد السِّجزي.

وأحمدُ بن محمد بن أحمد الـخُلْمي[٣]، شيخ للافتخار عبد المطلب.

ومن القدماء عبدُ الـملك بن خالد الـخُلْمي[٤]، روى عنه معتمر بن سليمان.

قلت: و[أبو][٥] العوجاء سُعَيدان[٦] الـخُلْمي، واسمه سعيدُ بنُ سعيد بن سعيد، حدَّث عن سليمان التيمي، وعنه إبراهيمُ بنُ رجاء بن نوح.

وطاهر بن غالب الـخُلْمي[٧]، عن أبي سهل فارس ابن عمرو.

وأبو علي الحسين بن الحسن بن الحسين الـخُلْمي[٨]، حدَّث عن طاهر الـخُلْمي المذكور قبله، وعنه إبراهيمُ ابنُ أحمد المستملي.

وفي شيوخ المستملي المذكور أبو الحسن محمدُ بنُ الحسن بن محمد بن عبد الكريم الـخُلْمي، حدَّث عن محمد بن عبدوس بن كامل.

وأبو بكر محمدُ بن محمد بن محمد بن الحاج الـخُلْمي[٩] الفقيه، عن أبي غالب بن البَنَّاءَ وغيره، وعنه أبو سعد بنُ السمعاني، تُوفي سنة سبع وأربعين وخمس مئة.

وأبو حَمِيَّة محمدُ بنُ أحمد بن جعفر الحنظلي الـخُلْمي الحافظ، عن زاهر بن أحمد، وذكره أبو حفص عمر بن محمد النسفي في كتابه «القند في ذكر علماء سمرقند» وقد ذكره المصنِّفُ في حرف الحاء المهملة[١٠].

* قال: و[**الـحَكَمي**] بكاف.

قلت: مفتوحة قبلها حاء مهملة مفتوحة أيضاً.

قال: الـجَرَّاح بن عبد الله الـحَكَمي الأمير[١١]، تابعي.

قلت: كنيتُه أبو عقبة، شامي الأصل، والي خراسان، ولّاه يزيدُ بن الـمهلب، وهو من سعد العشيرة من اليمن، روى عنه ابنُ سيرين قوله. قاله البخاري في «التاريخ»[١٢]، وفرَّق بينه وبين جراح بن عبد الله[١٣] الراوي عنه صفوان بن عمرو قوله، وخلطهما الحاكم أبو عبد الله في «تاريخ نيسابور» فجعل شيخ صفوان الـحَكَميَّ، وأنه سمع من أنس بن مالك.

قال: وجماعة.

---

(١) رسم (الأعز) ص١٣٥.

(٢) مترجم في «استدراك» ابن نقطة ٢/ ٣٥٣، و«معجم البلدان» (خلم).

(٣) مترجم في «استدراك» ابن نقطة ٢/ ٣٥٤.

(٤) «الإكمال» ٣/ ٧٨.

(٥) مستدرك من «أنساب» السمعاني (الخلمي)، و«معجم البلدان» (خُلْم).

(٦) مثله في «معجم البلدان»، وجاء في «الأنساب» و«اللباب» سعدان. وانظر تعليق المعلمي على «الأنساب» ٥/ ١٦٥ تعليق رقم (٧).

(٧) مترجم في «استدراك» ابن نقطة ٢/ ٣٥٣.

(٨) «استدراك» ابن نقطة ٢/ ٣٥٣.

(٩) «الأنساب» ٥/ ١٦٤، ١٦٥.

(١٠) رسم (حَمِيَّة) ص٣٢٤.

(١١) مترجم في «سير أعلام النبلاء» ٥/ ١٨٩.

(١٢) ٢/ ٢٢٦.

(١٣) المترجم في «التاريخ الكبير» ٢/ ٢٢٧.

قلت: منهم أبو موسى الحَكَمي، صحابي لا يُعرف اسمه، حدَّث حجاج بن فرافصة، عن عمرو بن أبي سفيان، أنه سمع أبا موسى الحَكَمي، وسأله مروان، فقال: قال النبي ﷺ في القدر. كذا اختصره البخاري في «تاريخه»[١]، ورواه ابنُ منده بتمامه في «معرفة الصحابة»، ولفظُه عن عمرو بن أبي سفيان، قال: كنا عند مروان، فجاءه أبو موسى الحَكَمي، فقال له مروان: هل كان ذكرُ القَدَرِ على عهد رسول الله ﷺ؟ فقال: قال النبي ﷺ: «لا تزال هذه الأمةُ متمسكةً بها هي فيه ما لم تكذب بالقدر»[٢].

* قال: **خُلَيد**، بيِّن[٣].

قلت: هو بضم أوله، وفتح اللام، ثم مثناة تحت ساكنة، ثم دال مهملة.

* قال: و[**جُلَيْد**] بجيم: عَبّاس بن جُلَيد[٤]، عن ابن عمر، رضي الله عنهما.

قلت: وفي والد عَبَّاس هذا خلافٌ، فقال عبدُ الله ابنُ الإمام أحمد في كتاب «الزهد» لأبيه: حدَّثنا أبي، حدَّثنا عبدُ الله بن يزيد، حدَّثنا سعيد ـ يعني: ابن أبي أيوب ـ، حدَّثني عبد الله بن الوليد، عن خليد الحَجْري، فقال أبو عبد الرحمن: قال أبي: يُقال في هذا الرجل: خُلَيْد وجُلَيْد الحَجْري، عن أبي الدرداء، فذكر قوله.

قال: والجُلَيْد بن سعوة[٥]، وفد على عمر رضي الله عنه.

قلت: وشُعَيَّة بنت الجُلَيد، روت عن أبيها، عن أنس بن مالك وهي مذكورة في حرف الشين المعجمة[٦].

والجُلَيد بن بُخْتي بن كَرَّار بن كعب، من بني سامة بن لؤي[٧].

وأحمد بن عمرو بن الجُلَيد الدمشقي، وقيل في اسم جده بالمعجمة، حدَّث عن مروان بن محمد وغيره، وعنه إبراهيمُ بنُ عبد الرحمن بن عبد الملك بن مروان.

* قال: و[**جَلِيد**] بفتحها: عبدُ الله بن محمد بن أبي الجَلِيد الأسَدي[٨]، عن صَفوان بن صالح المؤذّن.

* قلت: **الخُلَيْدي**: بضم أوله، وفتح اللام، وسكون المثناة تحت، وكسر الدال المهملة، هو صُلْب بن مطر[٩]، روى عنه محمدُ بنُ فضيل بن غزوان. ذكره المصنِّف في حرف الصاد المهملة[١٠]، ولم يذكر نسبته.

* و[**الجُلَنْدَي**] بجيم مضمومة، وبعد اللام المفتوحة نون ساكنة: والدال المهملة مفتوحة بعدها الياء آخر الحروف ساكنة جيفر وعَبَّاد ـ ويقال: عبد ـ ابنا الجُلَنْدَي ملكا عُمان، أسلما على عهد النبي ﷺ، تقدم ذكرهما[١١].

* قال: **خُلَيف**، عدة[١٢].

---

(١) ٦/ ٣٣٦ في ترجمة عمرو بن أبي سفيان، لكنه ذكره بأطول مما سيورده المؤلف هنا، وذلك في ترجمة أبي موسى الحكمي في الكنى من «التاريخ» ٩/ ٦٩.

(٢) نقله عن ابن منده ابن الأثير في «أسد الغابة» ٦/ ٣٠٨، وابن حجر في «الإصابة» ٤/ ١٨٧.
وانظر الحكمي أيضاً في «الإكمال» ٣/ ٧٥-٧٨، و«استدراك» ابن نقطة ٢/ ٣٥٢، ٣٥٣ و«الأنساب» ٤/ ١٨١-١٨٥.

(٣) انظر «مؤتلف» الدارقطني ٢/ ٨٧٨-٨٨٢.

(٤) من رجال التهذيب.

(٥) «الإكمال» ٢/ ١١٠.

(٦) رسم (شعية) وسيرد الخلاف في اسم أبيها.

(٧) «الإكمال» ٢/ ١١٠.

(٨) «الإكمال» ٢/ ١١١.

(٩) مترجم في «التاريخ الكبير» ٤/ ٣٣٠، ٣٣١.

(١٠) في رسم (صُلْب) ٥/ ٤٣٦.

(١١) في رسم (جيفر) ص٥٩٩.

(١٢) انظر «مؤتلف» الدارقطني ٢/ ٩١٣، و«الإكمال» ٣/ ١٨٣، و«الاستدراك» ٢/ ٤٣٦.

قلت: هو بضم أوله، وفتح اللام، وسكون المثناة تحت، تليها فاء.

* قال: و[حُلَيف] بمهملة: حسين بن معاذ بن حُلَيف، شيخٌ لأبي داود.

قلت: قيده ابنُ نقطة[١] بالمهملة عن خط السِّلَفي نقلاً منه، وكذلك وجدتُه مهملاً بخط أبي القاسم ابن عساكر في «معجم النبل»[٢].

وحُلَيف بن مازن بن جُشَم بن حارثة، من خثعم، ذكره ابنُ حبيب[٣] وأن ليس في العرب بالمهملة سواه.

* قال: الخَلِيل، عِدَّة[٤].

قلت: هو بفتح أوله ولامين الأولى مكسورة بينهما مثناة تحت ساكنة، منهم الخليلُ بنُ أحمد القاضي أبو سعيد السِّجْزي[٥] اسمه محمد، ولقبه الخليل، فيما ذكره أبو القاسم بن مَنْده في «المستخرج»، حدَّث عن البغوي ويحيى بن صاعد وغيرهما.

* قال: و[الجَلِيل] بجيم: أبو الجليل عبدُ السلام بن عجلان، لحقه التبوذكي، وكنَّاه مسلم أبا الخليل بخاء.

قلت: ذكره مسلم في «الكنى»[٦] في حرف الخاء المعجمة، فقال: أبو الخليل عبدُ السلام بن غالب ـ ويُقال: ابن عجلان ـ صاحب الطعام، سمع عبيدة الهجيمي، روى عنه سهلُ بنُ بكَّار، وبدل، وأبو سلمة.

انتهى. وأبو سلمة هو التَّبُوذكي موسى بن إسماعيل، وقال الدارقطني[٧]: غيرُ مسلم يقول: أبو الجليل بالجيم. انتهى. وحكى عبدُ الغني بنُ سعيد[٨] أنه يقال فيه؛ أبو عبد الجليل.

قال: وبالجيم أيضاً: عائشة بنت جليلة، عن عائشة أم المؤمنين.

قلت: هي بنت جَلِيلة، بزيادة هاء التأنيث، ألحقها المصنِّفُ بخطه، وصحح عليها، وهي عجلية، وكذا ذكرها الدارقطني في كتابه[٩].

قال: وأحمدُ بنُ محمد بن الجَلِيل العبقسي[١٠]، روى عن البخاري كتاب «الأدب».

قلت: رواه عنه أبو نصر أحمدُ بنُ محمد بن الحسن ابن حامد بن هارون بن المنذر بن عبد الجبار النيازكي الكرميني[١١].

* قال: و[حُلَيل] بمهملة مضمومة.

قلت: مع فتح اللام بعدها.

قال: عبيد الله بنُ حُلَيل[١٢]، مصري تابعي.

قلت: ذكره يحيى بنُ مَعِين في تابعي أهل الكوفة. وذكر قبله بترجمتين عبد الله بن حُلَيل النَّخَعي.

قال: ويزيد بن حُلَيل[١٣]، روى سلمةُ بنُ كُهيل، عن ذر، عنه.

---

(١) في «الاستدراك» ٢/ ٤٣٧.

(٢) لكنه رفع بالمعجمة في المطبوع منه ص١٠٧ (طبعة دار الفكر بدمشق)، قال ابن حجر في «التقريب»: بالمعجمة، وقيل بالمهملة.

(٣) في «مختلف القبائل» ص٣٦٩.

(٤) انظر «مؤتلف» الدارقطني ٢/ ٨٨٥-٨٨٨، و«الإكمال» ٣/ ١٧٣-١٧٩.

(٥) مترجم في «سير أعلام النبلاء» ١٦/ ٤٣٧.

(٦) ورقة ٣٣ (نسخة الظاهرية المصورة في دار الفكر).

(٧) في «المؤتلف والمختلف» ٢/ ٨٨٨.

(٨) في «المؤتلف» ص٥٠.

(٩) «المؤتلف والمختلف» ٢/ ٨٥٨ رسم (خوط) وذكرها ابن حجر في «التبصير» ٢/ ٥٣٦ فحذف هاء التأنيث في اسم أبيها، فقال: عائشة بنت جليل.

(١٠) «الإكمال» ٣/ ١٧٩.

(١١) وانظر أيضاً «التبصير» ٢/ ٥٣٦، ٥٣٧.

(١٢) «الإكمال» ٣/ ١٨٠.

(١٣) «التاريخ الكبير» ٨/ ٣٢٧.

قلت: روايةُ ذَرٍّ بن عبد الله الهمداني عنه، أنه قال: حُدِّثْتُ أنَّ الصائم إذا أُكل عنده سَبَّحت مفاصله[١]، رواه سفيان الثوري، عن سلمة، عن ذر.

وحُليل بن حُبْشِيَّة بن سَلُول من خُزاعة[٢]، من ولده خلق.

وعلي بن الـخُلَيل الكرخي، شاعر، مات سنة ستين ومئتين.

* و[جَلَنْك] بجيم ثم لام مفتوحتين، ثم نون ساكنة، ثم كاف: أبو العباس أحمدُ بنُ أبي بكر الحلبي أبو جَلَنْك، كتب عنه من شعره أبو محمد القاسمُ ابنُ البرزالي بدمشق في سنة تسع وسبعين وست مئة.

* خَلِيفة: بفتح أوله وكسر اللام، تليها مثناة تحت ساكنة، ثم فاء مفتوحة، ثم هاء: جماعة، منهم خليفةُ ابنُ أبي حبيب أخو يزيد.

* و[خَلِيقة] بالقاف: خليقة لقبُ امرأةٍ، واسمُها أَمة الخالق، ذكرها أبو القاسم يحيى بن علي الحضرمي في كتابه «المؤتلف والمختلف»، ثم روى من حديث حجاج بن مقلاص: حدَّثني عبدُ العزيز بن عمران بن مقلاص وأختُه فاطمة بنتُ عمر بن أيوب بن مقلاص، وخَلِيقَة وهي أَمَةُ الخالق زوجتي، قالوا: حدَّثتنا أُمُّنا أَمَةُ الحميد بنت سعيد بن أبي أيوب، عن أبيها، قال: سمعت أبي، أخبرنا أيوب، قال: صليتُ خلف عبد الله بن عمر وهو في قميص واحد بلا سراويل ولا إزار، محلول الأزرار.

* و[حُلَيقة] بحاء مهملة مضمومة، وفتح اللام، تصغير حَلَقة: الطبيب أبو الوحش بن الفارس بن الخير ابن داود بن أبي الـمُنى، ذمي يعرف بأبي حُلَيقة[٣]، كانت أمُّهُ حاملاً به، فوُصف لأبيه أن يهيئ حلقة فضة تصدق بها، فإذا ولد له ولد تُثقب أذنه، وتوضع فيها الحلقة، وكان لم يعش له ولد ذكر، فولد له ولد، ففعل به ما وُصف له، فعاش الولد، فعاهدت والدتُه أباه أن لا تقلع الحلقة من أذنه، فتركت، فلُقِّب أبا حُلَيقة، وكان أوحد زمانه في الطب والعلوم الحكمية، وعاش إلى أن خدم الظاهر بيبرس بالديار المصرية، ولم يُسلم، لكن أسلم ولده المهذب[٤] أبو سعيد محمد بن أبي حُلَيقة في أيام الظاهر ولهذا سُمِّي محمداً، ولد بالقاهرة سنة عشرين وست مئة، وله أخوان أبو الخير وأبو نصر وهو الأصغر، وكان كل منهم طبيباً متميزاً، وبظاهر القاهرة مدرسةُ ابن أبي حُلَيقة بحارة حلب من الشارع.

* قال: الـخَلِيلي، جماعة.

قلت: هو بفتح أوله، ولامين مكسورتين، بينهما مثناة تحت ساكنة[٥].

* قال: و[الـجَلِيلي] بجيم: أبو مسلم الـجَلِيلي، من جبل الـجَلِيل باليمن.

قلت: روى عبدُ الله بنُ الإمام أحمد في كتاب «العلل»[٦]، عن أبيه، فقال: وجدتُ في كتاب أبي: أبو المغيرة، قال: كان أبو مسلم ـ يعني: الجليلي ـ يهودياً، فأسلم بعد النبي ﷺ، وقال عباس الدُّوري: سمعتُ يحيى بنَ مَعِين يقول: يقال أبو مسلم الـجَلِيلي، ويُقال: الـجَلُولي. انتهى.

وجبل الـجَلِيل بالجيم أيضاً: في ساحل بحر الشام من ناحية حمص يمتد إلى قريب من حمص، وعنده قَتَلَ

(١) أورده البخاري في «التاريخ الكبير» ٨/ ٣٢٧.
(٢) «الإكمال» ٣/ ١٨٠.
(٣) مترجم في «طبقات الأطباء» ص٥٩٠-٥٩٨ لابن أبي أصيبعة.
(٤) مترجم في «طبقات الأطباء» ص٥٩٨ لابن أبي أصيبعة.
(٥) انظر «أنساب» السمعاني.
(٦) ١/ ٢٠٠.

بعضُ الأعراب عبد الرحمن بن عُدَيْس البَلَوِي لما اعترف عند الأعرابي بقتل عثمان رضي الله عنه.

وذو الجليل: وادٍ قرب مكة.

وذو الجليل أيضاً: وادٍ بقُرب أَجَأ، ذكره واللذين قبلَه ياقوتُ في «المعجم».

وقال أبو القاسم بنُ عساكر[١]: واصلُ بن جميل أبو بكر السلاماني من بني سلامان الجَلِيلي من جبل الجَلِيل من أعمال صَيْدا وبيروت، حدَّث عن مجاهد ومكحول وعطاء وطاووس والحسن البصري، روى عنه الأوزاعي وعمر بن موسى بن وجيه الوجيهي. انتهى. كذا قاله: ابن جميل، والمعروف: ابن أبي جَمِيل، كذا ذكره البخاريُّ[٢] وغيره، وذكر بعضُهم أن جبل الجليل ممتد، وأن عيسى عليه الصلاة والسلام دعا لهذا الجبل أن لا يعدو سبعُهُ، ولا يجدب زرعُهُ، فقال: وهو جبلٌ يُقبل من الحجاز، فما كان بفلسطين منه فهو جبل الحَكم[٣]، وما كان بالأردن فهو جبل الجليل، وبدمشق لبنان، وبحمص معتق[٤]. انتهى.

* قال: **الخَلَّال**، جماعة[٥].

قلت: هو بالفتح والتشديد.

* قال: و[**الخِلال**] بالكسر والتخفيف: قال طارقُ ابنُ شهاب لأبي بكر الصديق: يا ذا الخِلَال؛ لكساء كان يخلُّه عليه[٦].

* و[**الحَلَال**] بحاء مفتوحة: الحَلَال بن ثور بن أبي الحَلَال العتكي[٧]، عن عبد المجيد بن وهب، وعنه عبيدُ الله بن ثور بن عوف بن أبي الحَلَال.

قلت: كذا وجدتُه بخط المصنِّف: بن عوف، فذكره بالفاء، وهو تصحيفٌ، إنما هو عون بالنون، وهو أخو الحَلَال بن ثور المذكور قبل، أسقط المصنِّفُ من نسبه بين ثورٍ وابن أبي الحلال «بنَ عون» بالنون، ولا بدَّ منه. وقال الإمام أحمد في كتاب «العلل»[٨]: حدَّثنا عبيدُ الله بن ثور بن عون بن أبي الحَلَال، حدَّثني الحَلَال بن ثور ـ يعني: أخاه ـ عن عبد المجيد بن وهب، عن أبي الحَلَال ربيعة بن زُرَارة. انتهى. وروى عبيدُ الله أيضاً عن مهلب بن بكر بن حازم ابن أخي جرير بن حازم، عن الفضل بن المؤتمر[٩] العَتَكي، عن أبي الحَلَال، قال: أدركتُ أهل بيتي وهم يعبدون الحجارة. وقال الإمام أحمدُ في «العلل»[١٠]: حدَّثنا عبيد الله بن ثور، حدَّثتني أمي، عن العيناء بنت أبي الحَلَال، وقال: قال عبيد الله: وحدَّثتنا دِنْية[١١] بنت أبي الحَلَال، قال: بعث المُهَلَّبُ بن أبي صُفرة إلى أبي الحَلَال بجاريةٍ حتى ينظر هل بقي من الشيخ بقية، فاقتضها وهو يومئذ ابنُ عشر ومئة، فقالت دِنية بنتُه:

---

(١) ونقله عنه ياقوت في «المعجم» (الجليل).

(٢) في «التاريخ الكبير» ٨/ ١٧٣.

(٣) في «معجم» ياقوت ٢/ ١٥٨: جبل الحَمَل.

(٤) في «معجم» ياقوت: سنير.

(٥) انظر «الأنساب» ٥/ ٢١٧، ٢١٨.

(٦) «الإكمال» ٣/ ١٨٤.

(٧) «التاريخ الكبير» ٣/ ١٢٠.

(٨) ١/ ٢٦٧.

(٩) مثله في «التاريخ الكبير» ٣/ ٢٨٦، والجرح والتعديل ٧/ ٦٧، ووقع في نسخة أخرى من «الجرح والتعديل» و«التاريخ الكبير» ٧/ ١١٩: المؤ تمن، بنون آخره، وقيَّده الذهبي بالراء في ترجمة حفيده في حرف الميم في «المشتبه». وانظر «ميزان الاعتدال» ٣/ ٣٦٠، و«لسان الميزان» ٤/ ٤٥١، وتعليق محقق «التاريخ الكبير» ٣/ ٢٨٦.

(١٠) ١/ ٢٦٧.

(١١) سيذكرها المؤلف في آخر الذال المعجمة رسم (دِنْية) ص٩٧٨.

فخرجتُ وأنا بنتُ عشر سنين خلف جنازته مرسلةً شعري على رحل[١].

قال: وأبو الـحَلَال العَتكي جدُّ المذكور ربيعةُ بنُ زُرارة[٢]، عن عثمان بن عفان.

قلت: وابنُه زُرارة بن أبي الـحَلَال أبو ربيعة[٣]، عن جابر بن زيد، وعنه هُشَيم.

قال: وبشر[٤] بن حَلَال العَدَوي، عن الحسن.

قلت: قال البخاري[٥]: منقطع، وقال الحافظ أبو رجاء محمدُ بن حمدويه في «تاريخ مرو»: أخبرنا الحسينُ بنُ سوكر قال: أخبرنا عبدان، عن عيسى بن عُبيد[٦]، قال: حدَّثنا بشر بن حَلَال العدوي، قال: جالستُ الحسن عشرين سنة.

قال: وأحمد بن حَلَال[٧]، حديثُه عند المصريين.

قلت: وحَلَال بن أبي الـحَلَال، عن أبيه، عن أبي العوام سادن بيت المقدس، وعنه عبدُ الله بنُ رجاء.

* قال: و[**الـحَلَّال**] بالتشقيل: الأمين الـحَلَّال، منسوبٌ إلى حَلِّ الزيج، رأيتُه كان[٨] شيخاً منجماً.

* و[**جَلَال**] بجيم مخففاً: جَلَال الدولة، والدين، جماعة.

(١) «العلل» لأحمد ١/ ٢٦٧.

(٢) «التاريخ الكبير» ٣/ ٢٨٥، ٢٨٦، و٩/ ٨٩.

(٣) «التاريخ الكبير» ٣/ ٤٣٩.

(٤) مثله في مطبوع «المشتبه» ص٢٦٩، و«التبصير» ٢/ ٥٥١، وهو الوارد في باب بشر بالشين المعجمة في «التاريخ الكبير» ٢/ ٧١، ووقع في «الإكمال» ٣/ ١٨٥: بسر، بالسين المهملة.

(٥) في «التاريخ الكبير» ٢/ ٧١.

(٦) تحرف في «الإكمال» ٣/ ١٨٦ إلى عبد، وعيسى بن عبيد هذا مترجم في «التاريخ الكبير» ٦/ ٤٠٠.

(٧) «الإكمال» ٣/ ١٨٦.

(٨) لفظ «كان» لم يرد في مطبوع «المشتبه» ص٢٦٩.

وأبو الـجَلَال الزُّبَير بنُ عمر[٩]، عن يوسف بن عَبْدة، وعنه أحمدُ بن عُروة من أهل ما وراء النهر.

وأبو الـجَلَال الكرميني[١٠]، عن العباس بن شَبِيب، وجعله الخطيب بحاء مهملة.

وأُمُّ الـجَلَال بنتُ عبد الله بن كليب العُقَيلية.

قلت: وقال الأمير[١١]: وهي جلالة، وقال: قال شبل - يعني: أم الـجلال هي أم أم عبد العزيز بنت عِكرمة بن خالد المخزومي، قاله شبل. انتهى.

* [قال:] [**خُلَّج**: عبدُ الملك بنُ خُلَّج الصنعاني[١٢]، عن وهب، واه.

* و[**خِلْج**] بالكسر وسكون: خِلْج رجلٌ جُعْفي[١٣].

* وبالضم: **خُلْج** لقب قيس بن الحارث الفهري[١٤]، جاهلي][١٥].

* قال: **الـخَلِيع**.

(٩) «الإكمال» ٣/ ١٨٤، ١٨٥.

(١٠) «الإكمال» ٣/ ١٨٥.

(١١) في «الإكمال» ٣/ ١٨٥.

(١٢) «الإكمال» ٣/ ١٨٨.

(١٣) سماه الأمير في «الإكمال» ٣/ ١٨٩: عبد الله بن الحارث بن عمرو بن وهب بن الحارث بن سعد الجعفي، قال: وقيل: الـخَلِج، بفتح الخاء وكسر اللام، ثم قال: سمي الخلج ببيت قاله. فذكره.

(١٤) ذكره الأمير مع أولاده في «الإكمال» ٣/ ١٨٩، ١٩٠.

ويستدرك:

* **جَلْح**: بفتح الجيم، وسكون اللام، وآخره خاء معجمة. في «الاستدراك» ٢/ ٥٠.

* **خُلَج**: بحاء مضمومة، ولام مفتوحة مخففة وثالثه جيم. في حاشية «الإكمال» ٣/ ١٩٠.

(١٥) من قوله: خُلَّج عبد الملك... إلى هنا، سقط من نسخة «التوضيح»، واستدرك من مطبوع «المشتبه» ص٢٦٩ (طبعة مصر).

قلت: بفتح أوله، وكسر اللام، ثم مثناة تحت ساكنة، ثم عين مهملة.

قال: لقبُ الحسينِ بن الضّحّاك، شاعر محسن، كان في المئة الثالثة.

قلت: تُوفي سنة خمسين ومئتين، له مع أبي نُواس أخبار، مشهور[١].

* قال: و[خُلَيع] بضم الخاء.

قلت: المعجمة وفتح اللام.

قال: أبو الحسن عليُّ بنُ محمد بن جعفر بن خُلَيْع القلانسي المقرئ، شيخُ أبي الحسن الحمّامي؛ ضبطه أبو حيان شيخنا.

قلت: سقط ابنُ خُلَيع هذا من موضع عالٍ، فمات في سنة ست وخمسين وثلاث مئة[٢].

وأخوه أبو بكر أحمدُ بنُ محمد بن جعفر بن أحمد بن خُلَيْع البغدادي، سكن مصر، وحدَّث عن بشر بن موسى، تُوفي بمصر سنة إحدى وخمسين وثلاث مئة.

* الخِمس: بكسر أوله، وسكون الميم، تليها سين مهملة: سُعَيْر بنُ الخِمْس الكوفي[٣]، حدَّث عن أبي إسحاق السَّبِيعي وغيره.

وابنُه مالك[٤] بن سُعَيْر بن الخِمْس، عن هشام بن عروة وغيره.

* و[حَمْش] بحاء مهملة مفتوحة، وآخره شين معجمة: إبراهيم بن حَمْش الزاهد[٥]، عن محمد بن رافع النيسابوري وغيره، وعنه ابنُه أبو عبد الله محمدُ بن إبراهيم بن حَمْش، تُوفي سنة اثنتي عشرة وثلاث مئة.

ومحمد بن عبد الرحيم التريكي، لقبُه حَمْش[٦]، روى عنه مكيُّ بنُ عَبْدان، تُوفي سنة خمس وسبعين ومئتين.

* و[حَمِش] بكسر الميم: أبو بكر محمدُ بن يعقوب ابن إسحاق بن جنيد بن عيسى بن عبد الله، المعروف بحَمِش الصائغ، حدَّث عن إسحاق بن منصور، ذكره الشيرازي في «الألقاب»[٧].

* قال: خَمِيْس الحَوْزي.

قلت: هو بفتح أوله، وكسر الميم، وسكون المثناة تحت، تليها سين مهملة. وقد ذكر في حرف الجيم[٨].

قال: وابنُ خَمِيس الموصلي، وآخرون.

قلت: ابنُ خَمِيس الموصلي اثنان:

أحدهما: أبو البركات محمدُ بن محمد بن الحسين بن محمد بن القاسم بن خَمِيْس بن عامر الكعبي الجُهَني[٩] ـ من جُهَينة: قرية كبيرة من قرى الموصل ـ الموصلي، حدَّث عن أبي نصر أحمد بن عبد الباقي بن طوق، وعنه ابنُه أبو الربيع سليمان.

والثاني: ابن أخي الأول وكأنه الذي أراده المصنِّف، والله أعلم، وهو أبو عبد الله الحسين بن نصر بن محمد ابن الحسين بن خميس الموصلي الفقيه الشافعي[١٠]، حدَّث عن أبي الخَطَّاب نصر بن البَطِر، وطائفةٍ منهم أبو حامد الغزالي، وعليه تفقَّه، وكان صاحبَ فنون، تُوفي

---

(١) مترجم في «سير أعلام النبلاء» ١٢/ ١٩١.

(٢) مترجم في «معرفة القراء الكبار» ١/ ترجمة رقم (٢٣٠).

(٣) من رجال التهذيب.

(٤) من رجال التهذيب.

(٥) ترجمه ابن نقطة في «الاستدراك» ٢/ ٤٤٣، ٤٤٤، ووهم ابن حجر في «التبصير» ٢/ ٥٣٨، فضبط أوله بالخاء المعجمة، وإنما هو بالمهملة.

(٦) ترجمه الأمير في «الإكمال» ٢/ ٥٣٤، وابن نقطة في «الاستدراك» ٢/ ٤٤٤، وقيَّداه بالحاء المهملة كما ذكر المؤلف هنا، وانفرد ابنُ حجر بتقييده بالخاء المعجمة في «التبصير» ٢/ ٥٣٨.

(٧) وهو في «مختصر الألقاب» لابن طاهر المقدسي، ورقة ١١.

(٨) رسم (الحوزي) ص٥٧٩، وهو مترجم في «السير» ١٩/ ٣٤٦.

(٩) مترجم في «الوافي بالوفيات» ١/ ١٦٠، ١٦١.

(١٠) مترجم في «سير أعلام النبلاء» ٢٠/ ٢٩١.

بالموصل سنة اثنتين وخمسين وخمس مئة. وتُوفي ابنُ عمه أبو الربيع سليمان المذكور في سنة أربع وثمانين وخمس مئة بالموصل أيضاً.

* قال: وبحاء: أبو الحُمَيْس.

قلت: الحاء المهملة مضمومة، والميم مفتوحة، ولم يزد المصنِّفُ على قوله: أبو الحُمَيس، ولا أعرفُ من ذا. والله أعلم.

وحُمَيْس عدة بطون:

فحُمَيْس بن أُدّ بن طابخة، بطن.

وحُمَيْس بن السكسك، بطن من كندة.

وحُمَيْس بن مالك، في كنانة بن خُزيمة.

وفيها أيضاً: حُمَيْس بن سعد.

وابنُ أخيه حُمَيْس بن جُدَي بن سعد.

وفي قضاعة: حُمَيْس بن عامر[1].

* و[حَمْتِيْس] بفتح أوله، وسكون الميم، ثم مثناة فوق مكسورة، تليها المثناة تحت: أبو محمد عبيدُ الله[2] ابنُ أحمد بن علي بن محمد السراج بن حَمْتِيس، حدَّث عن أبي القاسم عليِّ بن بيان، وغيره، وعنه المباركُ بنُ أحمد بن وفاء الدقّاق البغدادي، تُوفي سنة ثمان وسبعين وخمس مئة وهو في عشر المئة.

* قال: خُنَيْس، جماعة[3].

قلت: هو بضم أوله، ثم نون مفتوحة، ثم مثناة تحت ساكنة، ثم سين مهملة.

* قال: وزِرُّ بن حُبَيْش[4]، إمام.

قلت: والدُ زِرٍّ بحاء مهملة مضمومة، ثم موحدة مفتوحة، وآخره شين معجمة.

قال: وحُبَيْشُ بن خالد، له صحبة، وهو صاحبُ خبر أُمِّ معبد، روى عنه ابنُه هشام.

قلت: حبيشٌ هذا هو أخو أُمِّ معبد، واسمها عاتكة بنتُ خالد، وهو قَتيلُ البطحاء يومَ الفتح، فيما رواه أبو بكر الآجُرِّي، فقال: حدَّثنا أبو أحمد هارونُ بن يوسف ابن زياد التاجر، حدَّثنا مكرم بن محرز بن المهدي نسبته إلى الأزد ـ ويُكنى مكرم بأبي القاسم، حدَّثنا بهذا الحديث في سوق قُديد ـ قال مكرم: حدَّثنا أبي، عن حزام بن هشام بن حُبَيش ـ صاحبِ[5] رسول الله ﷺ قتيل البطحاء يوم الفتح ـ حزامٌ المحدِّثُ، عن أبيه عن جدِّه حُبَيْش[6] بن خالد ـ وهو أخو عاتكة بنت خالد التي كنيتها أمُّ معبد ـ أن رسول الله ﷺ خرج حين خرج من مكة، وساق حديث أم معبد بطوله، ذكره في كتاب

---

(١) ذكر هذه البطون ابن حبيب في «مختلف القبائل» ص٣٥٧، ٣٥٨، لكن عنده الذي في قضاعة: حميس بن مودوعة بن جهينة، وقد قيَّدها الوزير بالجيم، فقال في «الإيناس» ص١٢٨: وفي قضاعة: جميس ـ بالجيم ـ بن مودوعة بن جهينة، ولعل تقييدها بالجيم خطأ، فقد قال ابن دريد في «الاشتقاق» ص٥٤٩: وحميس تصغير أحمس. وانظر «جمهرة» ابن حزم ص٤٤٣، و«جمهرة» ابن الكلبي ١/ ٢٠٢ و٢٠٥ و٢١٩ و٢٢٨ و٢٥٩ و٢٧٠ و٤٢١، و٢/ ١٧٥ (طبعة العظم).

(٢) ترجمه ابن نقطة في «الاستدراك» ٢/ ٤٤١ واسمه عنده: عبد الله، مكبراً، وهو الوارد في «العبر» ٤/ ٢٣٥ و«شذرات الذهب» ٤/ ٢٦٢، وتصحف فيهما من حمتيس إلى حمنيس، بالنون بدل المثناة الفوقية، وتحرف في «التبصير» ٢/ ٥٣٧ إلى حَمِيس.

(٣) انظر «الإكمال» ٢/ ٣٣٨-٣٤١.

(٤) من رجال التهذيب.

(٥) يعني: أن حُبَيشاً هو صاحبُ رسول الله ﷺ، وسقط اسمه من مطبوع «الشريعة» للآجري ص٤٦٥، ٤٦٦، إذ فيه: عن حزام ابن هشام، عن أبيه هشام بن حبيش صاحب رسول الله ﷺ... والصواب: عن حبيش بن خالد صاحب رسول الله ﷺ، وهو قتيل البطحاء، وورد على الصواب في «أسد الغابة» ١/ ٤٥١.

(٦) في «الشريعة»: عن جده، عن حبيش، بزيادة «عن» قبل حبيش، وهو خطأ.

«الشريعة»[١]. وللحديث طرقٌ، ذكرتُ ما وقع لي منها في قصة الهجرة النبوية من كتابي «جامع الآثار».

ووالد حُبَيْش يُقال له: الأشعر[٢]. وقاله ابن إسحاق في رواية إبراهيم بن سعد وسلمة الأبْرش عنه: حُنيس بن خالد بالمعجمة والنون والسين المهملة، وقاله الجمهور كما ذكره المصنِّف وصححه في «التجريد»[٣].

قال: وحُبَيْش، عن علي.

قلت: ذكره البخاري في «تاريخه»[٤].

قال: وحُبَيْش الحَبَشي، عن عُبادة بن الصامت.

قلت: قاله البخاريُّ[٥]: حُبَيْش أبو حفصة، سمع عبادة قوله. روى ابنُ المبارك عن علي بن أبي حملة، وقال ضمرة بن ربيعة، عن علي، عن أبي حفصة الحبشي. انتهى. وذكره مسلم في «الكنى»[٦]، وأنه يُقال له أيضاً: أبو حفص.

قال: وحُبَيْش بن دينار[٧]، عن زيد بن أرقم.

قلت: كذا وجدته بخط المصنِّف، وهو تصحيف، إنما هو عن زيد بن أسلم، وعلى الصواب ذكره المصنِّفُ في «الميزان»[٨]، ومن حديثه ما رواه عن زيد بن أسلم، عن ابن عمر رضي الله عنهما مرفوعاً: «بادروا بأولادكم الكُنى لا تغلب عليهم الألقاب».

قال: وحُبَيْش بن سليمان المصري[٩]، حدَّث عنه يحيى ابن عثمان بن صالح.

وحُبَيْش بن عمر طباخ المَهْدي[١٠]، عن الأوزاعي.

وحُبَيْش بن سعيد الخَولاني[١١]، عن الليث بن سعد.

قلت: وعنه يحيى بن بكير وغيره، تُوفي سنة ثمان ومئتين.

قال: وحُبَيْش بن مُبَشِّر[١٢]، من شيوخ ابن صاعد.

وحُبَيْش بن موسى[١٣]، شيخٌ للخرائطي.

وحُبَيْش بن عبد الله الطرازي[١٤]، عن محمدِ بن حرب النَّشَائي.

وأبو حُبَيْش[١٥]، عن أبي هريرة، وعنه عطاء بن السائب.

وأبو حُبَيْش ـ أو معاوية بن أبي حُبَيْش[١٦] ـ عن عطية العَوْفي.

قلت: فيه قولان: معاوية أبو حُبَيش، ومعاوية بن أبي حُبَيْش.

قال: وعباد بن حُبَيْش[١٧]، عن عَدِيِّ بن حاتم.

وراشد بنُ حُبَيْش[١٨]، عن عبادة بن الصامت.

---

(١) ص٤٦٥-٤٦٦.

(٢) ينقل ابن الأثير في «أسد الغابة» ١/ ٤٥١ أن ابن الكلبي يقول: إن حبيشاً هو الأشعر، وقال ابن حجر في «الإصابة» ١/ ٣١٠: حبيش الأشعر، ويقال: ابن الأشعر.

(٣) ١/ ١٢٠، ١٢١، وقد تحرف اسم ابنه هشام بن حبيش فيه ٢/ ١١٩ إلى هزيل، وورد على الصواب في «أسد الغابة» ٥/ ٣٩٧، و«الإصابة» ٣/ ٦٠٣.

(٤) ٣/ ١٢٣.

(٥) في «التاريخ الكبير» ٣/ ١٢٣.

(٦) ورقة ٣١ لكن سماه حَرِيشاً، وسمَّاه حُبَيشاً في باب كنية أبي حفص ورقة ٢٢ (نسخة الظاهرية المصورة في دار الفكر بدمشق).

(٧) «الإكمال» ٢/ ٣٣١.

(٨) ١/ ٤٥٨.

(٩) «الإكمال» ٢/ ٣٣١.

(١٠) «الإكمال» ٢/ ٣٣١، و«تهذيب ابن عساكر» لبدران ٤/ ٤٥.

(١١) «الإكمال» ٢/ ٣٣١.

(١٢) من رجال التهذيب، ومترجم في «تاريخ بغداد» ٨/ ٢٧٢.

(١٣) «الإكمال» ٢/ ٣٣١.

(١٤) «الإكمال» ٢/ ٣٣١، ٣٣٢.

(١٥) «الإكمال» ٢/ ٣٣٢.

(١٦) «الإكمال» ٢/ ٣٣٢.

(١٧) «الإكمال» ٢/ ٣٣٢.

(١٨) «الإكمال» ٢/ ٣٣٣.

والحارث بن حُبَيْش[١]، عن علي، هو أخو زر.

وربيعة[٢] بن حُبَيْش، ممن ألَّب على عثمان بمصر.

وحفيده خالد[٣] بن سعيد بن ربيعة، حدَّث عنه يحيى بن أيوب.

وابنُه عمران[٤] بن ربيعة، حدَّث عنه ابنُ لهيعة.

قلت: هو عم خالد المذكور قبله، وكان عريفاً بمصر لعبد العزيز بن مروان.

قال: والقاسم بن حُبَيْش التُّجيبي[٥]، عن هارون الأيلي.

وابنُه عبد الرحمن[٦]، عن أبي غسان مالك بن يحيى.

ومحمد بن جامع بن حُبَيْش الموصلي، شيخ للباغندي.

قلت: كذا وجدته بخط المصنِّف ابن جامع، وفي «الإكمال» للأمير: ومحمد بن حامد[٧] بن حُبَيْش، حدَّث عن أحمد بن عمرو المزني، حدَّث عنه محمدُ بنُ محمد الباغندي. انتهى.

قال: ومحمد[٨] بنُ إبراهيم بن حُبَيْش عن عَبَّاس الدوري، ضُعِّف.

وإبراهيم[٩] بن حُبَيْش، عن إبراهيم الحربي.

ومحمد[١٠] بن علي بن حُبَيش، شيخٌ لأبي علي ابن شاذان.

---

(١) «الإكمال» ٢/ ٣٣٣.

(٢) «الإكمال» ٢/ ٣٣٣.

(٣) «الإكمال» ٢/ ٣٣٣.

(٤) «الإكمال» ٢/ ٣٣٣.

(٥) «الإكمال» ٢/ ٣٣٣.

(٦) «الإكمال» ٢/ ٣٣٤.

(٧) بل الذي في «الإكمال» ٢/ ٣٣٣: محمد بن جامع، كما ذكره المصنف، قال محققه المعلمي: هكذا في الأصول.

(٨) «الإكمال» ٢/ ٣٣٤.

(٩) «الإكمال» ٢/ ٣٣٤.

(١٠) «الإكمال» ٢/ ٣٣٤، وهو محمد بن علي بن حبيش بن أحمد بن عيسى بن خاقان، أبو الحسين الناقد، مترجم في «تاريخ بغداد» ٣/ ٨٦، وليس بالذي سيذكره المؤلف على أنه هو، فذاك آخر.

قلت: محمد هذا لقبُه حُبَيْش، فهو أبو الحسين محمدُ ابنُ علي بن مَحْمِش بن الوليد النَّسَوي[١١]، يُعرف بحُبَيْش، روى عن الحسن بن علي بن الوليد النَّسَوي وغيره.

وابنه أبو عمر محمدُ بنُ محمد بن حُبَيْش، روى عن الصَّفَّار وغيره.

قال: واختُلف في مُعاذة بنت حُبَيْش؛ فقيل: بنت حَنَش، [عن أم سلمة][١٢].

قلت: هذا القولُ الأخير بفتح المهملة والنون معاً، تليها الشينُ المعجمة[١٣].

وكذلك اختُلف في عبد الرحمن بن حُبَيْش الأسدي الكوفي، رأى عبدَ الله بنَ مسعود، فذكره يعقوبُ بنُ شيبة [حُبَيْش] بالمهملة المضمومة وفتح الموحدة، وقيل فيه: [خُنَيس] بالمعجمة والنون والسين المهملة آخره، وصحح الأميرُ الأول[١٤].

قال: وحُبَيْش بن دَلَجَة[١٥].

قلت: هو الذي حاربه الحَنْتَف بن السِّجف بالرَّبَذَة أيام ابنِ الزُّبير، فقتله الحنتف، وحبيشٌ هذا ـ فيما ذكر ابنُ دريد ـ أولُ أميرٍ أكل على منبر رسول الله ﷺ.

قال: وأبو حُبَيْش، عن عَطِيَّة العَوْفي.

قلت: هذا قد ذكره المصنِّفُ قبلُ، واسمه معاوية أبو حُبَيْش، وقيل: معاوية بن أبي حُبَيْش كما تقدم، فوهم المصنِّفُ في إعادته.

---

(١١) بل هذا غير الذي ذكره الذهبي، ذلك مترجم في «تاريخ بغداد» ٣/ ٨٦.

(١٢) مستدرك من مطبوع «المشتبه» ص٢٧٢.

(١٣) «الإكمال» ٢/ ٣٣٧.

(١٤) «الإكمال» ٢/ ٣٣٧.

(١٥) «الإكمال» ٢/ ٣٣٧، و«تهذيب ابن عساكر» لبدران ٤/ ٤٣-٤٥.

قال: والقاسم بن حُبَيْش.

قلت: هو التُّجيبي صاحبُ هارون بن سعيد الأيلي، ذكره المصنِّف قبلُ، ثم أعاده هنا، فوهم.

قال: وفاطمةُ بنت أبي حُبَيْش.

قلت: هي بنت [أبي] حُبَيْش بن المطلب بن أسد الأسدية الصحابية، صاحبةُ السؤال عن الاستحاضة[١].

قال: والحارثُ بن حُبَيْش.

قلت: وهذا أيضاً أعاده المصنِّفُ، فوهم، وهو أخو زر الراوي عن علي رضي الله عنه.

قال: والسائب بن حُبَيْش[٢]، شيخٌ لزائدة.

قلت: زائدة هو ابن قدامة.

قال: وحُبَيْش بن محمد بن حبيش الموصلي[٣]، شيخٌ لابن طاهر.

والحسين[٤] بن عمر بن حُبَيْش، شيخٌ للجوهري.

وأبو البركات عبدُ الرحمن[٥] بن يحيى بن حُبَيْش الفارقي، مات سنة تسع وعشرين وخمس مئة.

والمباركُ بن كامل بن حُبَيْش الدلَّال[٦]، عن علي ابن البُسْري.

وخطيبُ دمشق موفق الدين ابنُ حُبَيْش الحموي، سمعتُ منه[٧].

(١) انظر «أسد الغابة» ٧/ ٢١٨.

(٢) من رجال التهذيب، وهو في «الإكمال» ٢/ ٣٣٢.

(٣) مترجم في «استدراك» ابن نقطة ٢/ ٢٢٢.

(٤) «استدراك» ابن نقطة ٢/ ٢٢٢، و«تاريخ بغداد» ٨/ ٨٢.

(٥) كذا قال الذهبي، وتابعه المؤلف هنا، وابن حجر في «التبصير» ٢/ ٥٣٩، وسماه ابن نقطة في «استدراكه» ٢/ ٢٢٢: يحيى بن عبد الرحمن، وهو ما ذكره السمعاني في «أنسابه»، وابن الأثير في «لبابه» في نسبة (الفارقي).

(٦) «استدراك» ابن نقطة ٢/ ٢٢٣.

(٧) مترجم في «العبر» ٥/ ٤٠٤، ٤٠٥، و«الوافي بالوفيات» ١/ ٢٨٤.

قلت: تُوفي بدمشق في جمادى الآخرة سنة تسع وتسعين وست مئة.

وابنُه الإمامُ الخطيبُ أبو بكر محمدُ بن قاضي القضاة الموفق أبي المعالي محمدِ بن القاضي العز محمد بن حُبَيْش البهراني الحموي الشافعي، سمع من يوسف بن أحمد الغسولي سنة سبع وتسعين وست مئة، وحدَّث بحماة.

والعلّامة أبو القاسم عبدُ الرحمن بنُ محمد بن عبد الله ابن يوسف بن حُبَيْش، أحدُ أئمة المغرب، حدَّث عن يونس بن محمد بن مُغيث، والقاضي أبي بكر ابن العربي، وآخرين، وكان خطيباً وقاضياً بمُرسية، تُوفي في صفر سنة أربع وثمانين وخمس مئة بمُرسية[٨].

* قال: و[حَبِيْش] بالفتح.

قلت: مع كسر ثانيه.

قال: ابنُ حَبِيش، شاعر محسنٌ بتُونس، في حدود الثمانين وست مئة، أبو بكر محمدُ بنُ حسن اللخمي[٩].

قلت: وأبو عمرو غالبُ بنُ محمد بن غالب بن يحيى بن الحسن بن يونس بن الفرج بن حَبيش اللَّخْمي المَغْربي، سمع من أبي طاهر بركات بن إبراهيم الخُشُوعي، وحدَّث، وأقرأ القرآن بالروايات، وكان له معرفةٌ بها وبالنحو، مولدُه سنة خمس وستين وخمس مئة[١٠].

* قال: و[حَبِيس] بالفتح ومهملة.

قلت: الفتح في أوله كالذي قبله، والمهملة في آخره.

قال: أبو حَبيس، شيخٌ لعُبيد الله بن موسى.

(٨) مترجم في «تكملة» ابن الصابوني برقم (٧٣).
وانظر أيضاً «الإكمال» ٢/ ٣٣٠-٣٣٧، و«التبصير» ٢/ ٥٤٠.

(٩) مترجم في «الوافي بالوفيات» ٢/ ٣٦١.

(١٠) وانظر أيضاً «ذيل مشتبه النسبة» لابن رافع ص٢٣، ٢٤، و«التبصير» ٢/ ٥٤٠، وحاشية «الإكمال» ٢/ ٣٣٦.

قلت: اسمه محمدُ بنُ شُرحبيل الهمذاني الكوفي، روى عن موسى بن أبي عائشة وغيره، وروى عنه أيضاً يحيى الحِمَّاني، والحسنُ بنُ بشر، لم يكنِّه البخاري[١] ولا مسلم، وهو غير محمد بن شرحبيل الراوي عن قيس ابن سعد الذي أخرج له ابنُ ماجه فقط.

قال: وحَبِيس بن عابد المصري[٢]، والد جعفرٍ وعلي.

قلت: هو أبو عابد حَبِيسُ بن عابد بن يحيى بن صالح المرادي ثم الزوفي مولاهم، روى عن سعيد بن تليد، تُوفي سنة ثلاث وستين ومئتين.

* قال: و[خَنْبَش] بخاء ثم نون ومعجمة.

قلت: الخاء معجمة مفتوحة، والنون ساكنة، ثم موحدة مفتوحة، تليها المعجمة.

قال: عبدُ الرحمن بن خَنْبَش.

ووهب بن خَنْبَش، صحابيان.

قلت: الأول تميمي، وحديثُه في «مسند» أحمد[٣]، عداده في البصريين.

والثاني: طائي، له حديث واحدٌ: «عُمرةٌ في رمضان تعدل حجة»[٤].

قال: وعبدُ الصمد بنُ خَنْبَش، شيخٌ لعبد الغني.

قلت: ذكره المصنِّفُ في حرف الحاء المهملة[٥] منسوباً، لكنه سماه عبد الله، فوهم، وتقدم الكلامُ عليه. وقد ذكره عبدُ الغني بن سعيد، فقال[٦]: عبد الصمد بن محمد بن خَنْبَش، شابٌّ قدم علينا من حمص، كتبتُ عنه، وسمى الأميرُ أباه أحمد، فقال[٧]: وأبو الفتح عبدُ الصمد بنُ أحمد بن خَنْبَش الخولاني الحمصي، قدم بغداد، وحدَّث عن خيثمة بن سليمان. ثم ذكر الأميرُ أنَّ آخر من حدَّث عنه ابنُ وشاح. ثم ذكره أيضاً في ترجمة الخَنْبَشي[٨]، فقال: وأبو القاسم عبد الصمد بن أحمد بن خَنْبَش بن القاسم بن عبد الملك بن سليمان بن عبد الملك بن حفص الخَنْبَشي، روى عن خيثمة بن سليمان، وأحمد بن بهزاذ، وأبي بكر الربعي صاحب البحتري، كتب عنه عبدُ الغني بن سعيد ومن بعده، وآخر من حدَّث عنه ابنُ وشاح. انتهى. وابنُ وشاح هو أبو علي محمدُ بن وشاح مولى أبي تمام الزَّيْنبي.

قال: وخَنْبَش بن يزيد، حمصي قديم[٩].

قلت: روى عن أبي المغيرة عبد القدوس بن الحجاج.

قال: ومحمد بن أحمد بن أبي خَنْبَش، قاضي بعلبك[١٠].

قلت: وهو بعلبكي، حدَّث عن بلديه حميد بن محمد ابن النضير البعلبكي.

وخَنْبَشُ بن علي المُزَني، ذكره أبو القاسم يحيى بن علي[١١] الحضرمي في كتابه «المؤتلف والمختلف»، فقال: حدَّثنا ابنُ رشيق، حدَّثنا محمدُ بن أحمد بن الفضل، حدَّثني خَنْبَش بن علي المزني بمكة، قال: سمعتُ محمد

---

(١) في «التاريخ الكبير» ١/ ١١٣.

(٢) هو وابناه مذكورون في «الإكمال» ٢/ ٣٣٨.

(٣) ٣/ ٤١٩.

(٤) أخرجه ابن ماجه برقم (٢٩٩١) في المناسك: باب العمرة في رمضان، وبرقم (٢٩٩٢) أيضاً لكن ورد اسمه فيه: هرم ابن خنبش، وهم فيه داود بن يزيد الراوي عن الشعبي، وإنما هو وهب بن خنبش، كذلك رواه الحفاظ عن الشعبي. قال ذلك الدارقطني في «المؤتلف والمختلف» ٢/ ٦٩٥.

(٥) في رسم (الخَنْبَشي) ص١٢٣، ١٢٤.

(٦) في «المؤتلف» ص٤٩.

(٧) في «الإكمال» ٢/ ٣٤٢.

(٨) في «الإكمال» ٣/ ٢٥٧.

(٩) ذكره الأمير في «الإكمال» ٢/ ٣٤١، ٣٤٢، وهو يروي حديث «الحرب خدعة» أخرجه أحمد في «المسند» ٣/ ٢٤٤.

(١٠) «الإكمال» ٢/ ٣٤٢.

(١١) في الأصل: علي بن يحيى، وهو خطأ. انظر مقدمة تحقيق الكتاب ص١٣.

ابن أبي الورد الزاهد يقول: من لم يكتب العلم حذراً من الحديث جنى عليه الحديث.

* و[خَنْبَس] بسين مهملة، والباقي كالذي قبله: خَنْبَس بن ضيغم بن جحشنة بن الربيع بن زياد، في نسب قُضَاعة، وكسر ابنُ السمعاني[١] الموحدة منه.

* و[خِنْبِس] بكسر أوله وثالثه: خِنْبِس بن عمرو بن ثعلبة، بطن من بني الحارث بن سعد هُذيم أخي عُذْرة، من ولده ربعي بن عامر بن ثعلبة بن قرة بن خِنْبِس.

وابنُ عمه حَجَّار بن مالك بن ثعلبة. كانا سيدين في زمانهما[٢] وإياهما عنى النابغة بقوله:

... من رهط رِبعي وحَجَّار[٣].

* قال: و[جُنَيْس] بجيم، ونون، وإهمال.

قلت: الجيم مضمومةٌ، والنونُ مفتوحة، تليها مثناة تحت ساكنة، والإهمال للسين آخره.

قال: عليُّ بن عليِّ بن سعادة بن الجُنَيْس الفارقي، عن حَفَدة العَطّاري، مات سنة اثنتين وست مئة[٤].

* وحُسَين، واضح.

قلت: هو بضم الحاء، وفتح السين المهملتين، وسكون المثناة تحت، تليها نون.

* قال: الخَنْدقي، جماعة.

قلت: هو بفتح أوله، وسكون النون، وفتح الدال المهملة، وكسر القاف، نسبة إلى الخندق: محلة كبيرة بجرجان تُسمى باب الخَنْدَق، منها أبو إسحاق إبراهيمُ بنُ أحمد السّمّان الخَنْدقي الجُرْجاني[٥]، عن أبي بكر الإسماعيلي، والغِطْريفي، تُوفي في سلخ شوال سنة خمس عشرة وأربع مئة.

والخَنْدَق أيضاً: محلة كبيرة ظاهر القاهرة بمصر، قيل: كانت تُسمى أولُ منية الأصبغ بن عبد العزيز بن مروان، منها أبو عمران موسى بن عبد الرحمن الخَنْدقي[٦] ثم الرُّميسي، كان يسكن بركة رُميس: محلة في طرف الفِسطاط بين سوق وردان والنيل، روى عن أبي عبد الله محمد بن إبراهيم المقرئ الكيزاني، وسمع منه جماعة.

وخَنْدَق سابور: في برية الكوفة، قيل: نُسب إليه أحمدُ بن أبي العباس الوليد التّمّار الخَنْدقي، حدَّث عن يزيد بن هارون وغيره، وعنه أبو حاتم الرازي، وقال: صدوق[٧].

---

(١) في «الأنساب» (الخنبسي)، وتابعه ابن الأثير في «اللباب».

(٢) ذكرهما الأمير في «الإكمال» ٢/ ٣٤٤.

(٣) والبيت بتمامه:

ساق الرفيداتِ من جَوْشٍ ومن عِظَمٍ
وماشَ من رهطِ ربعي وحَجَّارِ

وهو في «ديوانه» ص٥٥-٥٧ من قصيدة مطلعها:

لقد نهيتُ بني ذبيان عن أُقُرٍ
وعن تَرَبُّعِهم في كل أصفارِ

(٤) مترجم في «تكملة» المنذري ٢/ برقم (٩٣٧)، و«استدراك» ابن نقطة ٢/ ٢٢٣.

ويستدرك:

* حَنْفَش: ذكره ابن نقطة في «الاستدراك» ٢/ ٢٢٣، ٢٢٤.

وذكر ابنُ حجر في «التبصير» ٢/ ٥٤١:

* حُنْبَش، وهو حَنْفَش نفسه الذي ذكره ابن نقطة. وقد ذكره ابن حجر على الصواب في «لسان الميزان» ٥/ ١٤٨، والذهبي في «الميزان» ٣/ ٥٢٨.

* خُنَيْس: ذكره ابن نقطة في «الاستدراك» ٢/ ٢٢٤، وانظر عبد الرحمن بن حبيش ص٨٣٧.

(٥) ترجمة حمزة السهمي في «تاريخ جرجان» برقم (١٥٦).

(٦) ترجمة ياقوت في «معجم البلدان» (الخندق).

(٧) وانظر أيضاً «الأنساب» ٥/ ١٩١، ١٩٢، و«الإكمال» ٣/ ٣٠٣، ٣٠٤.

* قال: و[الـخِنْدِفي]، بفاء.

قلت: وأوله وثالثه مكسوران.

قال: حسين بن ميمون الـخِنْدِفي[١]، من طبقة الأعمش، روى له أبو داود.

ومحمدُ بنُ عبد الغني بن عبد الكريم الـخَنْدِفي الثوري، لا أعرفه.

* قلت: والـجَنْدَفي، بفتح الجيم والدال معاً، نسبة إلى جندف: جبل باليمن في ديار خثعم ـ حكاه ياقوت في «معجمه»، ولم أعلم منه أحداً.

* قال: خَنْب، جماعة.

قلت: تقدم بعضُهم في حرف الجيم[٢]، وهو بفتح المعجمة، وسكون النون، تليها موحدة.

* قال: وخِيْب: بخاء ممالة، وياء آخر الحروف، ثم موحدة، فهو جيهانُ بن خِيْب الفرغاني، حدَّث عنه عبدُ الله بن محمد بن يعقوب البخاري الفقيه.

قلت: قيَّد الأمير[٣] والد جِيهان بكسر الخاء المعجمة، ولم يذكر الإمالة، وكذلك قيَّدها المصنِّفُ في حرف الجيم.

* قال: وحِيْت: بمهملة مكسورة، وياء ساكنة، ثم مثناة.

قلت: المثناة فوق.

قال: فأبو حامد أحمدُ بنُ محمود بن طالب بن حِيْت ابن موسى البُخاري الصَّرَّام[٤]، روى عن أبي عبد الله ابن أبي حفص.

قلت: تُوفي بعد سنة ثلاثين وثلاث مئة، وقد جاوز المئة بخمس سنين، وتقدم[٥].

* قال: الـخُواري، طائفة، مرَّ بعضُهم في الحاء[٦].

قلت: هو بضم المعجمة، وفتح الواو، وبعد الألف راء مكسورة، نسبة إلى خُوار، اسم لموضعين تقدم ذكرهما.

* قال: و[الـجَوَاربي] عليُّ بنُ أحمد الـجَوَاربي[٧]، من شيوخ المحاملي.

وابنُ أخيه أحمد بنُ محمد بن أحمد، من شيوخ الطبراني[٨].

ومحمدُ بنُ خلف الجواربي، شيخٌ للمحاملي.

ومحمدُ بنُ صالح الجواربي، عن الفلّاس، وعنه الدارقطني.

قلت: نسبة المذكورين بجيم وواو مفتوحتين، وبعد الألف راء، ثم موحدة مكسورتان، نسبةً إلى الـجَوْرب المعروف، وتقدم. وأما محمدُ بن خَلَف شيخُ المحاملي الذي ذكره المصنِّف، فهو عندي محمدُ بنُ صالح بن خلف المذكور بعده[٩]. والله أعلم.

* قال: خَوْلَة، عدة.

---

(١) كذا قيَّده بالفاء الذهبي، وتابعه المؤلف هنا، وابن حجر في «التبصير» ٢/ ٥٥٢، وقد قيَّده السمعاني بالقاف، فنسبه الخندقي في «الأنساب» ٥/ ١٩١، وهو الوارد في ترجمته في «الجرح والتعديل» ٣/ ٦٥، و«تاريخ» البخاري ٢/ ٣٨٥، وفي نسخة منه – كما ذكر محققه ـ: الجندقي بالقاف أيضاً، لكن أوله جيم.

(٢) ص٥٤٩ من هذا الكتاب.

(٣) في «الإكمال» ٢/ ١٥٧.

(٤) «الإكمال» ٢/ ١٥٨.

(٥) في حرف الجيم ص٥٤٩.

(٦) ص٧٦٩، ٧٧٠ في هذا الجزء.

(٧) مترجم في «تاريخ بغداد» ١١/ ٣١٤، و«استدراك» ابن نقطة ٢/ ٥٢٠.

(٨) مترجم في «استدراك» ابن نقطة ٢/ ٥٢٠، وروى عنه الطبراني في «المعجم الصغير» برقم (١٢٣).

(٩) جعلهما اثنين ابن نقطة في «الاستدراك» ٢/ ٥٢٠، وتقدم ذكرهما في رسم الجواربي.

قلت: هو بفتح الخاء واللام، وسكون الواو بينهما، وآخره هاء.

* قال: و[جُوْلة] بجيم مضمومة: عبدُ الله بن أحمد ابن جُولَة، شيخٌ للرئيس الثقفي.

قلت: أسقط المصنِّفُ من نسبه رجلاً، فهو عبدُ الله ابنُ أحمد بن محمد بن جُولَة الأصبهاني الأبهري، نسبه ابنُ نقطة[1]، وذكر بعده:

علي بن عبد الله بن أحمد بن جُولَة الأبهري، حدَّث عن أبي سهل بن المرزبان، ذكره يحيى بن منده في «تاريخه»، وأراه والد الذي قبله.

قال: وأبو القاسم عليُّ بنُ محمد بن أحمد بن جُولة[2]، سمع ابن مَنْده.

وأبو بكر محمدُ بن علي بن جُولة الأبهري[3]، عن أبي عبد الله الجُرْجاني وجماعة.

قلت: من الجماعة الذين روى عنهم أبو بكر: أحمدُ ابنُ موسى بن مردويه الحافظ، وروى عنه أبو سعد أحمد بنُ محمد البغدادي وطائفة.

وأبو عبد الله الحسينُ بن أحمد بن جُوْلة الأبهري[4]، عن أبي القاسم الطبراني.

* و[جَوْلة] بفتح الجيم عبدُ الباري بنُ عبد القوي ابن عبد المحسن بن جَوْلة الحنبلي أبو محمد المصري المقرئ، سمع من ابن الجُمَّيزي، وجَدُّه مقيداً بالفتح بخط الحافظ أبي محمد بن البرزالي.

* قال: خَوْصاء.

قلت: بفتح أوله، وسكون الواو، وفتح الصاد المهملة ممدوداً.

قال: القاسمُ بنُ أبي الخَوْصاء؛ حمصي[5].

قلت: ذكره محمودُ بن سُميع في طبقاته.

وذكر سيفُ بن عمر في «فتوحه» بيتاً فيه اسم خَوْصاء، قاله بعضُ الخوارج:

سقى الله يا خَوْصاءُ قبرَ ابنِ يَعْمُرٍ
إذا ارتحل السُّفَّارُ لم يَتَرَحَّلِ

ذكره الدارقطني[6].

* قال: و[جَوْصا] بجيم: ابن جَوْصا: محدِّث دمشق، مشهور[7].

قلت: جَوْصا: بفتح الجيم والقصر، وقاله بعضُهم بالضم، ووجدتُه بخط المحدِّث المُفيد أبي العباس أحمد بن محمد بن أمية العبدري: ابن جَوْصاء، ممدوداً غير مصروف، والمعروفُ الأول، وهو أبو الحسن أحمدُ ابنُ عمير بن يوسف بن موسى بن جَوصا الهاشمي مولاهم الحافظ، روى عن أبي زُرْعة الدمشقي وخلق، وعنه الطبراني، وحمزةُ الكناني، وآخرون، تُوفي بدمشق سنة عشرين وثلاث مئة في جمادى الأولى، ودُفن بمقبرة باب الصغير. وقال الحافظ أبو علي الحسينُ بنُ علي النيسابوري: سمعتُ أحمد بن عُمير الدمشقي ـ وكان من أركان الحديث ـ يقولُ: إسنادُ خمسين سنة من موت الشيخ إسنادُ علو.

* قال: الخُوْجَاني.

قلت: بضم أوله، وسكون الواو، ثم جيم مفتوحة،

---

(١) في «الاستدراك» ٢/ ٨٥، وهو مترجم في «سير أعلام النبلاء» ١٧/ ٢٣٥.

(٢) «الاستدراك» لابن نقطة ٢/ ٨٥.

(٣) «استدراك» ابن نقطة ٢/ ٨٦.

(٤) «استدراك» ابن نقطة ٢/ ٨٦.

(٥) «الإكمال» ٣/ ٢٠٠.

(٦) في «المؤتلف والمختلف» ٢/ ٩٠١.

(٧) مترجم في «سير أعلام النبلاء» ١٥/ ١٥.

وبعد الألف نون مكسورة، نسبة إلى خُوْجان[١]. وتقدم ذكرُها في حرف الجيم.

قال: هو أبو عمرو الفُراتي[٢]، عن السَّرّاج، والهيثم الشاشي.

والقاضي أبو العلاء صاعدُ بن محمد الأستوائي الخُوْجاني، شيخ الحنفية، وخُوْجَان: هي قصبة أستوا.

قلت: الفُراتي وصاعد ذكر المصنِّفُ نسبتهما هنا على الصواب، بخلاف ما ذكرهما في حرف الجيم[٣]، وتقدَّم التنبيهُ على ذلك.

* قال: و[**الجُوْخائي**] بتقديم الجيم، وبلا نون: أبو بكر محمدُ بنُ عبيد الله الجُوْخائي[٤]، عن أحمد بن الحسن الصوفي.

قلت: أبو بكر هذا ذكرتُه في حرف الجيم[٥]، والمشهورُ الأكثر إثباتُ النون في نسبته، وقد أثبتها حمزةُ ابنُ يوسف السهمي في «تاريخ جرجان» وابنُ السمعاني في «الأنساب» وياقوتُ وأبو العلاء الفَرَضي وغيرهم.

* قال: و[**الجُوْغاني**] بغين.

قلت: معجمة، وهي بعد الواو، مع إثبات النون بعد الألف، نسبة إلى جوغان، بضم الجيم، وهي من قُرى جرجان في ظن ابن السمعاني.

قال: أبو جعفر أحمد بن الحسن الجُوغَاني الجُرجاني[٦]، عن نوح بن حبيب القُومسي.

* قلت: **الخَوْف**: بفتح أوله، وسكون الواو، تليها فاء: أبو المكارم عبدُ الواحد بنُ المُسَلَّم بن الحسين بن علي الحارثي بن أبي الخَوْف، حدَّث عن الحافظ أبي الفوارس الحسن بن شافع، تُوفي سنة ثلاثين وست مئة[٧].

وقرينه العماد أبو بكر بن مكي بنُ محمد بن المُسَلَّم ابن أبي الخَوْف[٨] الحارثي الدمشقي، حدَّث عن أحمد ابن المُفَرّج بن مَسْلَمة الأموي، سمع منه الإمام أبو عبد الله محمدُ بنُ قَيِّم الجوزية، وبعض مشايخنا، تُوفي سنة إحدى وعشرين وسبع مئة عن اثنتين وثمانين سنة.

* و[**الجَوْف**] بجيم مفتوحة أيضاً: أبو عبد الله محمد بنُ غازي بن الجَوْف البعلبكي، أحد علماء بلده، لقيتُه بها بعد الفتنة، ورأيتُ عليه سمتَ الصالحين.

* **خَوْلِيّ**: بفتح أوله، وسكون الواو، وكسر اللام مع تشديد آخره: أوسُ بن خَوْلي الأنصاري الخزرجي الصحابي البَدْري المشهور، تُوفي بالمدينة في خلافة عثمان، رضي الله عنه، وحرَّك الواو من خَولي أبو أحمد العسكري.

وخَوْليُّ بنُ أبي خَوْلي العجلي ـ ويُقال: الجُعْفي[٩] ـ صحابي بدري.

وخَوْلي بنُ معدي كرب[١٠]، شهد فتح مصر. وغيرهم.

* و[**حَوْلي**] بمهملة مفتوحة وسكون الواو أيضاً: عبد الله بن حَوْلي، ويُقال: ابن حَوالة، صاحب النبي ﷺ، كذا قاله الأمير[١١]، والمشهورُ الثاني.

---

(١) قال السمعاني: وهي قصبة أستوا بنواحي نيسابور.

(٢) مترجم في «الإكمال» ٢/ ٢٩٧، ٢٩٨، و«الأنساب» (الخوجاني).

(٣) ٢/ ٥١١.

(٤) «الإكمال» ٣/ ٣٠٠.

(٥) ٢/ ٥١١ رسم (الجوخاني).

(٦) «الإكمال» ٣/ ٣٠٢، و«الأنساب» ٣/ ٣٧٤.

(٧) مترجم في «تكملة» المنذري ٣/ برقم (٢٤٥١).

(٨) مترجم في «الدرر الكامنة» ١/ ٥٥٨، وتصحف فيه إلى «الجوف» بالجيم.

(٩) قال الذهبي في «التجريد» ١/ ١٦٤: وهو الصواب.

(١٠) «الإكمال» ٣/ ١٩٦.

(١١) في «الإكمال» ٣/ ١٩٦.

* **خَوْلان**: بفتح أوله، وسكون الواو، وآخره نون، معروف.

* و[**جُزْلان**] بجيم مضمومة، وزاي ساكنة: أبو عبد الله الحسينُ بنُ يحيى بن جُزْلان، حدَّث عنه أبو محمد عبدُ الرحمن بنُ عثمان بن القاسم بن أبي نصر.

* **الخَوْلاني**: أبو مسلم، وخلق[1].

* و[**الجُوْلاني**] بجيم مضمومة: الأمير العمادُ إسماعيلُ بن مسعود بن محمد بن أحمد المَقْدسي الجُوْلاني، مولده في سنة ثمان وثلاثين وست مئة، سمع من أبي عبد الله محمدِ بنِ سعد الله المَقْدسي، تُوفي في ذي القعدة سنة سبع عشرة وسبع مئة.

وأبو عمرو عثمانُ بن يحيى بن أحمد الجُولاني، شيخ متأخر، حدَّث عن زينب بنت عمر الكندية وغيرهما. تُوفي في المحرم سنة أربع وستين وسبع مئة عن تسعين سنة.

* **والجَوْلاني**: بفتح الجيم: ما علمتُه، وهو نسبةٌ إلى الجَوْلان كورة معروفة، وهو نحو مرحلة طولاً ومرحلة عرضاً، مشتملٌ على زهاء مئتي قرية من عمل حوران من أعمال دمشق.

* قال: **خَيْثَمة**، كثير.

قلت: هو بفتح أوله، وسكون المثناة تحت، وفتح المثلثة والميم، ثم هاء.

* قال: **وحَنْتَمة**[2] بنتُ عبد الرحمن بن الحارث بن هشام، ولدت من ابن الزُّبير عامراً وغيره.

قلت: هي بفتح الحاء المهملة، وسكون النون، وفتح المثناة فوق، تليها الميم.

(١) انظر «الأنساب» ٥/ ٢١١-٢١٣.

(٢) «الإكمال» ٣/ ٢١١.

قال: وحنتمة المخزومية[3]، أُمُّ عمر بن الخطاب، رضي الله عنه، وهي بنتُ ذي الرمحين هاشم بن المغيرة، وأخطأ من جعلها أخت أبي جهل، بل هي بنتُ عَمِّه.

قلت: اختُلف في حَنْتَمة هذه على ثلاثة أقوال:

الأول: ـ وهو الصحيح ـ: أنها حَنْتَمة بنت هاشم ابن المغيرة بن عبد الله بن عمر بن مخزوم بن يقظة.

والثاني: حَنْتَمة بنت هشام بن المغيرة، وعلى هذا هي أخت أبي جهل بن هشام وهو خطأ.

والثالث: حَنْتَمة بنت سعيد بن المغيرة المخزومية، قاله عبدُ الغني بنُ سعيد[4]، فوهَّمه الأمير في كتابيه «الإكمال»[5] و«التهذيب».

وحَنْتَمة بنت مسعود، روى عنها مسلمُ بنُ إبراهيم.

* قال: **الخِيَاري**.

قلت: بكسر أوله، وفتح المثناة تحت، وبعد الألف راء مكسورة.

قال: حسين بنُ أبي بكر المعروف بابن الخِيَاري[6]، عن سعيد بن البناء، مات بعد ابن مُلاعب.

قلت: تُوفي في شهر رمضان سنة سبع عشرة وست مئة، وداود بن ملاعب تُوفي في رجب سنة ست عشرة، وابنُ ابن الخِيَاري هذا أبو الحسن عليُّ بن الحسين بن أبي بكر بن الخِيَاري، حدَّث عن يحيى بن بوش، وغيره، وتقدم ذكره مع ذكر أبيه في حرف الجيم[7].

* قال: و[**الخَبَّازي**] بموحدة وزاي: مقرئ خراسان،

(٣) «الإكمال» ٣/ ٢١١.

(٤) في «المؤتلف» ص٤٨.

(٥) ٣/ ٢١١.

(٦) مترجم في «استدراك» ابن نقطة ٢/ ٤٧٨، و«تكملة» المنذري ٣/ برقم (١٧٦١).

(٧) ص٥٤٨.

أبو بكر محمدُ بن الحسن الخَبَّازي[١]، مات بعد الأهوازي.

قلت: تُوفي الأهوازي أبو علي الحسن بن علي في سنة ست وأربعين وأربع مئة. وترجمةُ الخَبَّازي هذه التي ذكرها المصنِّف هنا ضُرب عليها في نسخة المصنِّف بغير خطه، لأنها تقدمت في حرف الجيم مطولة[٢].

* قال: خَيْر.

قلت: بفتح أوله، وسكون المثناة تحت، تليها راء.

قال: جماعة، منهم منصورُ بنُ الخير المالِقي، أحد القُرَّاء.

قلت: هو أبو علي منصورُ بنُ الخير بن يعقوب بن يَمْلَى المغراوي الأحدب، تُوفي سنة ست وعشرين وخمس مئة في شوال بمالقة[٣].

قال: والحافظ أبو بكر محمدُ بنُ خَيْر الإشبيلي[٤]، مع ابن بَشْكُوال في الزمان.

قلت: ذكرتُ ابن خير في حرف الهمزة[٥]، وأنه تُوفي في شهر ربيع الأول سنة خمس وسبعين وخمس مئة، عاش ثلاثاً وسبعين سنة، وقيل: تُوفي سنة أربع. وأما أبو القاسم خلف بن بَشْكُوال، فتوفي سنة ثمان وسبعين وله أربع وثمانون سنة.

قال: وسعد الخَيْر[٦]، وجماعة[٧].

* و[الخَيِّر] بالتشديد.

قلت: في المثناة مع كسرها.

قال: لقبُ والد إبراهيم[٨] بن الخَيِّر محمود بن سالم البغدادي[٩].

* و[جَبْر] بجيم وموحدة.

قلت: الموحدة ساكنة.

قال: مجاهدُ بنُ جَبْر[١٠]، وغيره.

قلت: وبالتعريف أبو الجَبْر الكندي، أحدُ الملوك في الجاهلية، وهو الذي أهدى للحارث بن كلدة سُمَيَّة أم زياد لما عالجه من السُّمِّ الذي سَمَّه جيشُ كسرى، فبرئ، ثم نقض عليه بعد، فمات في توجهه إلى اليمن.

* قال: و[جَبَّر] بتثقيله.

قلت: مع الفتح.

قال: محمدُ بنُ عصام جَبَّر، عن الثوري.

قلت: تبع المصنِّفُ في هذا عبد الغني بن سعيد، فإنه قال[١١]: محمد بن عصام الأصبهاني جَبَّر مشددة، صاحب الثوري. انتهى. وهذا غير معروف، وعدَّه الأمير في «التهذيب» من أوهام عبد الغني، وإنما صاحبُ الثوري خادمه عصام، وهو ابنُ يزيد بن عجلان مولى مُرَّة الطيب أبو سعيد الأصبهاني الراوي عن الثوري، وأما ابنُه محمد فيروي عن أبيه عصام، وكذلك أخوه روح بن عصام، وهكذا ذكره الأمير، فقال[١٢]: وعصامُ ابن يزيد الأصبهاني لقبه جَبَّر، ويُقال فيه: شَبَّر، يروي عن سفيان الثوري، حدَّث عنه ابنُه محمد، وروى عن

---

(١) مترجم في «استدراك» ابن نقطة ٢/ ٤٧٧.

(٢) ص٥٤٧.

(٣) مترجم في «معرفة القراء الكبار» ١/ ٤٨١، و«غاية النهاية» ٢/ ٣١٢.

(٤) مترجم في «سير أعلام النبلاء» ٢١/ ٨٥.

(٥) ص١٤٣ رسم (الأمَوي).

(٦) هو سعد الخير بن محمد بن سهل بن سعد الأنصاري البلنسي أبو الحسن، مترجم في «سير أعلام النبلاء» ٢٠/ ١٥٨.

(٧) انظر «الإكمال» ٢/ ١٨-٢١ و٣٨٠-٣٨٢، و«استدراك» ابن نقطة ٢/ ٤٦٤-٤٦٧، و«التبصير» ٢/ ٥٤٤.

(٨) مترجم في «سير أعلام النبلاء» ٢٣/ ٢٣٥.

(٩) وانظر أيضاً «استدراك» ابن نقطة ٢/ ٤٦٨.

(١٠) مترجم في «سير أعلام النبلاء» ٤/ ٤٤٩.

(١١) في «المؤتلف والمختلف» ص٢٧.

(١٢) في «الإكمال» ٢/ ١٨.

ابنه محمد ابنُه إسماعيل، ومحمدُ بن يحيى بن منده. ثم أعاده الأمير في حرف الشين[١]، فقال: وعصام بن يزيد الأصبهاني، لقبه جَبَّر، وقيل: شَبَّر، روى عن الثوري، وحمزة الزيات، روى عنه ابنُه محمد بن عصام[٢]، وقال أبو بكر الشيرازي في «الألقاب»: جَبّر عصامُ بنُ يزيد ابن عجلان الأصبهاني أبو سعيد مولى مُرَّة الطيب، أخبرنا أبو عمرو سعيد بن القاسم ابن العلاء، حدَّثنا أبو جعفر أحمدُ بنُ الحسن الأنصاري بأصبهان، حدَّثنا محمدُ ابن عصام بن يزيد، ويُلقَّب عصام بجَبَّر. انتهى.

وإسماعيلُ بن جَبَّر، حدَّث عن كتاب جَدِّه، حدَّثنا سفيان، حدَّثنا الأعمش، حدَّث عنه عليُّ بنُ الحسن بن سلم.

* قال: و[الحَبْر] بالحاء: كعب الحبر، بالفتح والكسر.

قلت وأبو عبد الله الحسينُ بنُ علي المروزي الوكيل، لقبه حِبْر، روى عن الحسن الجوهري.

* و[حِبِرّ] بكسر أوله والموحدة معاً وتشديد الراء: حِبِرٌّ: جبلان في ديار سليم[٣]، وقيل: موضع متصل بالذنايب من نجد.

* و[خَبَر] بمعجمة مفتوحة كالموحدة: أبو الحسن عليُّ بنُ عبد الواحد بن أحمد الدينوري، صاحب الخَبَر، حدَّث عن الحسن الجوهري أيضاً، وأبي الحسن عليِّ ابن عمر القَزويني، وغيرهما، وعنه الحافظ أبو القاسم ابنُ عساكر. تُوفي سنة إحدى وعشرين وخمس مئة[٤].

(١) في «الإكمال» ٥/ ١١.

(٢) في مطبوع «الإكمال» ٥/ ١١: روى عنه ابناه روح ومحمد.

(٣) ذكره ياقوت في «معجم البلدان».

(٤) مترجم في «سير أعلام النبلاء» ١٩/ ٥٢٥.

* قال: خِيَار.

قلت: بكسر أوله، وفتح المثناة تحت، وبعد الألف راء[٥].

قال: أُمُّ الخِيَار.

قلت: كذا ذكرها المصنِّفُ، لم يزد، وسيأتي ذكرها إن شاء الله تعالى قريباً[٦].

قال: وخِيَارُ بن سلمة[٧]، عن عائشة رضي الله عنها وعنه خالدُ بنُ مَعْدان.

قلت: كنيتُه أبو زياد، وقيل في اسمه: حَيَّان، بتشديد ثانيه، وآخره نون، مع إهمال أوله، وعدَّه الأمير[٨] تصحيفاً، وهو كما عدَّه، حديثُه في «سنن» أبي داود والنَّسائي[٩].

قال: وعُبيد الله بن عدي بن الخِيَار النوفلي[١٠]، مشهور، وهو ابن أخت عَتَّاب بن أَسِيد.

قلت: خالُه أمير مكة الصحابي المشهور، تُوفي هو وأبو بكر الصديق رضي الله عنهما في يوم واحدٍ، وأما عُبيد الله فولد في حياة النبي ﷺ، وروى عنه مرسلاً، وجدُّه الخِيَارُ بن عدي بن نوفل بن عبد مَنَاف، وأُمُّ عدي بن نوفل أُمُّ الخيار المذكورة قبل، واسمُها هند بنتُ نسيب[١١] بن وُهَيب بن زيد بن مالك بن

(٥) تقدم في حرف الجيم ص٤٠٥.

(٦) في ترجمة عبيد الله بن عدي بن الخيار النوفلي.

(٧) من رجال التهذيب.

(٨) في «الإكمال» ٢/ ٤٠.

(٩) هو عند أبي داود في «سننه» برقم (٣٨٢٩) في الأطعمة: باب في أكل الثوم، وعند النسائي في «السنن الكبرى» في الوليمة، كما في «تحفة الأشراف» ١١/ ٣٩٤ برقم (١٦٠٦٨).

(١٠) «الإكمال» ٢/ ٤٣.

(١١) تصحف في «جمهرة» ابن حزم ص٢٦٠ إلى نشيب، بالشين المعجمة.

عبد عوف[١] بن الحارث بن مازن بن منصور، نسبها هكذا ابنُ الكلبي[٢].

قال: وخِيَار، عن إبراهيم النَّخَعي.

قلت: ذكره الأمير[٣]، فقال: وخِيَار يروي عن إبراهيم مرسلاً، روى عنه شريك، قاله ابنُ أبي حاتم، وقال: سمعتُ أبي يقولُ ذلك[٤]، وهو مجهول. انتهى.

وعبدُ الملك بن خِيَار الدمشقي[٥] قريب يحيى بن مَعين، حدَّث عن محمد بن دينار الساحلي، عن هُشَيم، في زواج فاطمة بعلي رضوان الله عليهما، وعنه محمدُ ابنُ نهار بن عمار بن أبي المحياة التيمي.

وخيار بن خالد الـمُدْلجي أبو نضلة، قاضي مصر في أيام هشام بن عبد الملك، تُوفي سنة خمس عشرة ومئة. وآخرون.

ومما ألحق في نسخة المصنِّف بغير خطه ما نصُّه:

* وبمهملة: حِيَار بن مهنا بن عيسى، من أمراء عرب الشام.

قلت: ثم صحح عقيب ذلك، وابنُه نُعير بن حِيَار ابن مهنا ابن ملك العرب الأمير عيسى بن مهنا أمير العرب المشهور رأيتُه أيام فتنة الأمير يلبُغا الناصري، مات نُعير بعد فتنة تمر بعد أن عاث بجنده فساداً في بعض أعمال دمشق.

(١) في «نسب قريش» ص١٩٧ و٢٢٩: بن عوف، وفي «جمهرة» ابن حزم ص٢٦٠: بن عبد بن عوف.

(٢) الذي في «جمهرة النسب» لابن الكلبي ١/ ٦٨ (طبعة العظم): هند بنت نسيب بن زيد، من بني مازن بن منصور وقد نسبها الزُّبَيري في «نسب قريش» ص١٩٧، ٢٢٩: هند بنت وهيب ابن نسيب بن زيد... قدم وهيباً على نسيب.

(٣) في «الإكمال» ٢/ ٤٠.

(٤) كما في «الجرح والتعديل» ٣/ ٣٩٦.

(٥) «الإكمال» ٢/ ٤٣.

وأخوه صولا بن حِيَار، أميرٌ أيضاً.

* قال: و[جَبّار] بجيم وموحدة.

قلت: هما مفتوحة[٦]، والثانية مشددة.

قال: جَبَّار بنُ صخر بن خَنْساء السَّلَمي، بدري نبيل.

قلت: كذا نقلتُه من خط الـمُصنِّف، وقد أسقط اسم جَدِّه أمية بن خنساء، ولا بدَّ منه، وقد ذكره المصنِّفُ على الصواب في «التجريد»[٧]، وقيل فيه: جابر، والصحيح جَبّار. والله أعلم.

قال: وجَبّار بن سُلْمى، له وفادة.

وجَبّار بن الحارث، سماه النبي ﷺ عبدَ الـجَبَّار.

وجَبَّار بن القاسم[٨]، عن ابن عَبَّاس، وعنه أبو إسحاق السَّبِيعي.

وجَبَّار الـمَشْرِقي[٩]، حكى عنه الشعبي.

* والـخَبَّاز، جماعة ولا يُلبس.

قلت: هو بفتح المعجمة الموحدة المشددة، وبعد الألف زاي.

* قال: والـحَبَّار، بيّاع الحِبْر.

قلت: هو بالمهملة، وآخره راء[١٠].

قال: شمسُ بنُ إسماعيل الأنصاري، ضعيفُ العدالة، سمع منه السُّبكي، عن البَلْخي.

* و[الـجَيَّار] بجيم وياء.

قلت: الياء مثناة تحت مشددة مفتوحة.

(٦) كذا، والصواب: مفتوحتان.

(٧) ١/ ٧٥.

(٨) الطائي، مترجم في «الجرح والتعديل» ٢/ ٥٤٣، وذكره البخاري في «التاريخ» ٢/ ٢٥٢ دون ذكر أبيه، ومثله الأمير في «الإكمال» ٢/ ٣٧، ٣٨.

(٩) نسبه إلى مَشْرق، قال السمعاني: وظني أنه بطنٌ من همدان نزل الكوفة.

(١٠) انظر «الأنساب» ٤/ ٣٥، ٣٦.

قال: الـجَيَّار، من يعملُ الجِيْر، عبدُ الرحمن بنُ محمد السِّبْيِي الـجَيَّار، عن سلطان بن إبراهيم الـمَقْدسي، مات سنة إحدى وثمانين وخمس مئة.

قلت: ومحمدُ بنُ يوسف بن مُفَرِّج أبو عبد الله بن الـجَيَّار البُنَاني، أخذ القراءات عن أبي الأصبغ بن المرابط وغيره، أخذ عنه أبو الربيع بن سالم، مات سنة ثلاث وتسعين وخمس مئة وهو في عشر الثمانين[١].

وأبو جعفر أحمدُ بنُ عبد المجيد بن سالم الحجري ابن الـجَيَّار المقرئ، أخذ عنه أبو بكر محمدُ بن أحمد بن عبد الله بن محمد بن يحيى ابن سيِّد الناس الحافظ.

* قال: خَيْران، كثير[٢].

قلت: هو بفتح أوله، وسكون المثناة تحت، وفتح الراء، وبعد الألف نون.

* قال: و[جُبْران] بجيم مضمومة.

قلت: ثم موحدة ساكنة.

قال: جُبْران، شاعر شيعي[٣].

* وحُبْران، بحاء: قبيلة يمانية.

قلت: هو حُبْران بن عمرو بن قيس بن معاوية بن جشم بن عبد شمس بن وائل بن الغوث بن قطن بن عَرِيب.

قال: منهم: أبو راشد الـحُبْراني[٤].

وزيد بن حُبْران.

قلت: كذا قاله الأمير[٥]، لم يزد عليه.

وحُبْران: اسمُ قرية من قرى حوران.

* قال: و[حِبْران] بالكسر: أبو حِبْران الحِمّاني، كان بديع الحسن، ذكره المدائني[٦].

* خَيْرون.

قلت: بفتح أوله، وسكون المثناة تحت، وضم الراء، وسكون الواو، تليها نون.

قال: أحمدُ بنُ خَيْرون المصري، عن ابن عبد الـحَكَم.

قلت: ذكره الأمير[٧]، فقال: أحمد بن خيرون بن كامل، مصري، جالس محمد بن عبد الله بن عبد الحكم. انتهى.

قال: وأبو جعفر محمدُ بنُ خَيْرون القيرواني، مات بعد الثلاث مئة.

قلت: أبو جعفر أندلسي، له رحلةٌ، سمع فيها بالعراق من محمد بن نصر صاحب لابن المديني، ويحيى بن معين، ورجع فاستوطن القَيْرَوان. ذكره الأمير[٨]. وذكر قبله محمد بن محمد بن خَيْرون، قَرَوي، لم يزد. وكذلك ذكره عبدُ الغني[٩]، فقال الأميرُ بعد ترجمة الأندلسي: وأخشى أن يكون هو الذي قبله. والله أعلم. انتهى قولُ الأمير.

قال: ومحمدُ بنُ عمر بن خَيْرون الـمَعَافري، أحدُ القُرّاء[١٠]، قرأ على أبي بكر بن سيف.

قلت: ابنُ سيف هو عبدُ الله بنُ مالك بن عبد الله ابن سيف التُّجيبي المصري. وابنُ خَيْرون هذا أخذ عنه

---

(١) مترجم في «غاية النهاية» لابن الجزري ٢/ ٢٨٨.

(٢) انظر «الإكمال» ٣/ ٢٠٨-٢١٠، و«مؤتلف الدارقطني» ٢/ ٨٧٠، ٨٧١.

(٣) بل هو إبراهيم بن جبران - كما ذكر الدارقطني في «المؤتلف» ٢/ ٨٧٢، والأمير في «الإكمال» ٣/ ٢١٠، وقد نبه عليه ابن حجر في «التبصير» ٢/ ٥٤٥، وفات المؤلف أن ينبه عليه هنا.

(٤) من رجال التهذيب.

(٥) في «الإكمال» ٣/ ٢١٠.

(٦) ونقله عنه الأمير في «الإكمال» ٣/ ٢١٠.

(٧) في «الإكمال» ٣/ ٢٠٤.

(٨) في «الإكمال» ٣/ ٢٠٤، وترجمه الذهبي في «السير» ١٤/ ٢١٧.

(٩) في «المؤتلف» ص٥١، والذي فيه: محمد بن خيرون، قروي. وانظر ما بسطه المعلمي في حاشية «الإكمال» ٣/ ٢٠٤-٢٠٦.

(١٠) مترجم في «معرفة القراء الكبار» ١/ برقم (١٩٥).

خلقٌ منهم ابناه محمدٌ وعلي، تُوفي بمدينة سوسة في نصف شعبان سنة ست وثلاث مئة.

قال: والحافظ أبو بكر أحمد بنُ الحسن بن خَيْرون.

قلت: كذا وجدتُه بخط المصنِّف، وإنما كنيتُه أبو الفضل، كذلك كنَّاه الأميرُ[١]، والقاضي عياض، وابنُ نقطة[٢]، والمحدِّثون. وعلى الصواب كناه المصنِّفُ في كتبه: «الميزان»[٣]، و«كتاب الكنى»، و«طبقات القُرّاء»[٤]، و«الإشارة» وغيرها، سمع أبو الفضل بنُ خَيْرون أبا[٥] علي بن شاذان وطبقتَه، وآخِرُ من حدَّث عنه أبو الفتح بن البَطِّي، تُوفي سنة ثمان وثمانين وأربع مئة في شهر رجب.

قال: وأخوه عبدُ الملك[٦]، سمع البَرْقاني.

قلت: كنيتُه أبو القاسم، يُقال له: الدَّبّاس، تُوفي في ذي الحجة سنة ثمانين وأربع مئة.

قال[٧]: وابنُ أخيه مقرئ بغداد مع سبط الخياط أبو منصور محمدُ بنُ عبد الملك.

قلت: هو مصنِّفُ كتاب «المفتاح في القراءات»، قرأ على عمه أبي الفضل بن خَيْرون، وعبدِ السَّيِّد بن عتَّاب، وغيرهما، وسمع من أبي بكر الخطيب، وغيره، وهو آخرُ من روى عن أبي محمد الجوهري مطلقاً، حدَّث عنه بالإجازة، تُوفي أبو منصور في رجب سنة تسع وثلاثين وخمس مئة، وهو في عشر التسعين[٨]. وآخر من روى عنه بالإجازة أبو منصور محمد بن عُفَيجة.

وأخوه أبو المعالي خَيْرون[٩] بنُ عبد الملك بن الحسن ابن أحمد بن خَيْرون، حدَّث عن أبي محمد الحسن بن عليّ الجوهري وغيره سماعاً، تُوفي سنة سبع وخمس مئة.

قال: وأبو السعود مُبَارك[١٠] بن خَيْرون بن عبد الملك ابن الحسن بن خَيْرون، روى عنه ابن سُكينة، سمع إسماعيلَ بن مسعدة.

قلت: هو ابنُ أبي المعالي المذكور قبله، وسمع أيضاً من عَمِّ أبيه أبي الفضل أحمد بن الحسن بن خَيْرون، وغيرِهما، تُوفي سنة اثنتين وأربعين وخمس مئة في المحرم.

وأبو عمر يوسفُ بن عبد الله بن خَيْرون القُضَاعي، الأُنْدي ابن القَفَّال[١١]، حدَّث «بالموطأ» عن أبي عمر ابن عبد البر، وتقدم ذكره في حرف الهمزة[١٢].

* قال: و[جَبْرُون] بجيم وموحدة.

قلت: أطلق الأميرُ[١٣] تقييدهما، وقيدهما ابنُ نقطة[١٤] بفتح الأولى، وسكون الثانية، وضم الأولى أبو جعفر محمدُ بنُ إبراهيم دَادَا، فيما قرأه على الحافظ أبي الفضل ابن ناصر، وكذلك ضمها أيضاً أبو العَلَاء الفَرَضي فيما وجدتُه بخطه.

---

(١) في «الإكمال» ٣/ ٢٠٤.

(٢) في «الاستدراك» ٢/ ٤٥٤، وفيه ترجمة أخيه أبي القاسم عبد الملك بن الحسين.

(٣) ١/ ٩٢، و«سير أعلام النبلاء» ١٩/ ١٠٥.

(٤) لم أجده في المطبوع منه، وهو مترجم في «غاية النهاية» لابن الجزري ١/ ٤٦.

(٥) في الأصل: «أخبرنا» بدل «أبا» وهو خطأ.

(٦) ترجمه ابن نقطة في «الاستدراك» ٢/ ٤٥٤.

(٧) لفظ «قال» سقط من الأصل.

(٨) مترجم في «سير أعلام النبلاء» ٢٠/ ٩٤.

(٩) مترجم في «استدراك» ابن نقطة ٢/ ٤٥٤.

(١٠) مترجم في «استدراك» ابن نقطة ٢/ ٤٥٥.

(١١) زيادة «ابن القفال» خطأ، فابن خيرون هذا لا يُعرف بابن القفال، وإنما يُعرف به أبو الحجاج يوسف بن علي القضاعي الأندي، وقد تقدم التنبيه على ذلك في رسم (أُندة) ص٧٤.

(١٢) وانظر أيضاً «استدراك» ابن نقطة ٢/ ٤٥٦، وحاشية «الإكمال» ٣/ ٢٠٧.

(١٣) في «الإكمال» ٣/ ٢٠٧.

(١٤) في «الاستدراك» ٢/ ٤٥٦.

قال: جَبْرون بن عيسى البَلَوي[١]، عن سحنون الفقيه.

قلت: توفي سنة أربع وتسعين ومئتين، رآه ابنُ يونس.

قال: وجَبْرون بن سعيد الحَضْرمي[٢]، قاضي الإسكندرية، سمع محمدَ بنَ خلّاد الإسكندراني.

قلت: اسمُهُ جَبْر، وذاك لقبُه، ولم يذكره ابنُ يونس في تاريخه إلّا باسمه، وذكر أنه تُوفي في شهر ربيع الأول سنة ثمان وثمانين ومئتين.

قال: وجَبْرُون بنُ عبد الجبار، سمع ابن عُيينة.

قلت: ذكره عبدُ الغني والأمير[٣]، فقالا: جَبْرون ابن واقد. نسباه إلى جده لشهرته بذلك، وهو جَبْرون ابن عبد الجبار بن واقد الإفريقي[٤].

قال: وعبدُ الوارث[٥] بن سفيان بن جَبْرون، من أشياخ ابن عبد البر.

قلت: هو قرطبي، حدَّث عن قاسم بن أصبغ البَيَّاني.

* قال: و[حَبْرون] بمهملة: أحمد بن حَبْرون الأندلسي[٦]، كتب عنه ابنُ حزم.

* وجَيْرون: صُرَّة دمشق.

قلت: هو بفتح الجيم، وسكون المثناة تحت، وأراد المصنِّفُ بُصرَّة دمشق وسطها، ولو قالها بالسين المهملة كان أصح لغةً.

(١) «الإكمال» ٣/ ٢٠٨.

(٢) «الإكمال» ٣/ ٢٠٨.

(٣) عبد الغني في «المؤتلف» ص٥١، والأمير في «الإكمال» ٣/ ٢٠٧.

(٤) نسبه كذلك ابن نقطة في «الاستدراك» ٢/ ٤٥٦، وهو مترجم في «الميزان» و«اللسان».

(٥) مترجم في «استدراك» ابن نقطة ٢/ ٤٥٦.

(٦) «الإكمال» ٣/ ٢٠٨.

قال: وإليه نَسَب ابنُ الأنماطي شيخه أبا طاهر الخُشُوعي، فقال فيه: الجَيْرُوني، لسكناه بجَيْرون.

قلت: هذا رواه ابنُ نقطة[٧] عن إسماعيل ابنِ الأنماطي: أنه يُعرف بالجَيْروني، لأنه كان يسكن بباب جَيْرون من دمشق. وقال الحافظ أبو حامد محمد بنُ المحمودي[٨] فيما وجدتُه بخطه: إنما سكن أبو طاهر الخُشُوعي بنواحي باب البريد من دمشق، جوار المدرسة الخاتونية، وله بها دار ورثها بعده أولاده، هذا هو المعروف، والله أعلم. انتهى قولُ أبي حامد.

قال: وكانت الناحية حصناً للملك جَيْرُون.

قلت: هو فيما يُروى جَيْرون بن سعد بن عاد بن عوص بن إرم بن سام بن نوح عليه الصَّلاة والسلام، وقيل: إنَّ جَيْرون هو اسم المارد الذي بناه لسليمان بن داود عليهما الصلاة والسلام.

قال: وباب الحصن باقٍ، هائل.

قلت: كان له غَلَقٌ من خشب الصنوبر، وهو مصراعان مُغَلَّفان بالنحاس الأصفر القديم بمسامير نحاس كبار بارزة أنيقة، وكانا من محاسن دمشق وعجائبها، ذهبا في الحريق الذي كان في صفر سنة ثلاث وخمسين وسبع مئة، وأخذ نحاسَها مباشرو جامع دمشق، وجعلوه في حاصله، وقد ظهر عِظَمُ الباب بعد حريق دمشق في الفتنة، وهو ثلاثة أحجار فحسب، عضادتاه حجران، والثالث العتبة.

وممن نُسِب إلى جَيْرون أيضاً: أبو محمد هبةُ الله بن أحمد بن عبد الله بن علي بن طاووس الجَيْروني المقرئ، إمامُ جامع دمشق، حدَّث عن أبي القاسم علي بن محمد

(٧) في «الاستدراك» ٢/ ٥٢٦، ٥٢٧.

(٨) المعروف بابن الصابوني، صاحب «تكملة إكمال الإكمال».

المصّيصي وغيره، تُوفي سنة ست وثلاثين وخمس مئة[١].

* قال: والخَيْروني.

قلت: بخاء معجمة مفتوحة.

قال: قال ابنُ عساكر مرة: أخبرنا أبو منصور الخَيْروني، يريد محمد بن عبد الملك المذكور.

قلت: في قول المصنف: مرة، نظر، فقال ابنُ نقطة[٢]: كان الحافظ أبو القاسم ابنُ عساكر إذا حدَّث عنه في «تاريخه»، يقول: أخبرنا أبو منصور الخَيْروني، أخبرنا الخطيب أبو بكر. انتهى.

وأنوشتكين[٣] بن عبد الله الخَيْروني، مولى ابن خَيْرون، حدَّث عنه سعدُ الله الدّقّاق.

* قال: و[الجَنْزَوي] نسبة إلى جَنْزة: المحدِّث أبو الفضل إسماعيلُ الجَنْزَوي، ثم الدمشقي الشُّرُوطي[٤].

قلت: حدَّث عن أبي منصور محمد بن عبد الملك بن خَيْرون، والقاضي أبي بكر الأنصاري، وغيرهما، منهم هبةُ الله بنُ الأكفاني، سمع منه محمدُ بنُ عماد الحَرّاني، وآخرون، تُوفي سنة ثمان وثمانين وخمس مئة. وتقدم.

* قال: خَيْشَنَة.

قلت: بفتح أوله، وسكون المثناة تحت، وفتح الشين المعجمة والنون، ثم هاء.

قال: جَنْدَرَة بن خَيْشَنَة اللَّيْثي، أبو قرصافة، له صُحبة.

وأحمدُ بنُ سعيد بن خَيْشَنَة[٥]، شيخٌ ليحيى بن عثمان بن صالح.

* وخُشَيْنَة، بتقديم الشين: قبيلة مشهورة.

قلت: هي بضم المعجمة، تليها شين معجمة مفتوحة، ثم مثناة تحت ساكنة، ثم النون والهاء، تقدم ذكرها في حرف الحاء المهملة[٦].

* قال: و[حُسَينة] تأنيث حسين: حُسَيْنة[٧] بنت المعرور بن سويد، عن أبيها، وعنها واصل الأحدب.

قلت: ذكرت في حرف الحاء المهملة أيضاً[٨].

* قال: و[حُبْشِيَّة] بموحدة: حُبْشِيَّة بن سلول، جد لعمران بن حصين.

قلتُ: أوله حاء مهملة مضمومة، ثم موحدة ساكنة، ثم شين معجمة مكسورة، ثم مثناة تحت مشددة مفتوحة، ثم هاء، قيَّده كذلك الأميرُ[٩]، وتبعه المصنِّف، ونقله القاضي أبو الوليد الكناني في «تهذيب» كتاب ابن حبيب أنه في بعض النسخ، يعني: بالكتاب، بفتح الحاء والباء[١٠]، وفي بعضها حَبْشِيَة بإسكان الباء وتخفيف الياء[١١]، وفي بعضها بالتشديد أيضاً.

وذكر أن حُبْشِيَّة بالضم والتشديد، كما قيَّده الأمير[١٢]: في مُزينة، وهو حُبْشِيَّة بن كعب بن عبد بن ثور بن هُذْمة ابن لاطم بن عثمان بن عمرو، وهو مُزينة.

---

(١) مترجم في «معرفة القراء الكبار» ١/ ترجمة رقم (٤٣٣).
(٢) في «الاستدراك» ٢/ ٥٢٦.
(٣) مترجم في «استدراك» ابن نقطة ٢/ ٥٢٦، وتحرف في «التبصير» ٢/ ٥٤٤ إلى «أبو سكين».
(٤) مترجم في «سير أعلام النبلاء» ٢١/ ٥٣٤.
(٥) «الإكمال» ٣/ ٢١٢.
(٦) ص٧٠٧ في هذا الجزء.
(٧) «الإكمال» ٢/ ٤٧١.
(٨) ص٧٠٦ في هذا الجزء.
(٩) في «الإكمال» ٣/ ٢١٢.
(١٠) وهو كذلك في مطبوع «مختلف القبائل» لابن حبيب ص٢٩٣.
(١١) وهو كذلك في «الإيناس» للوزير ص١٠٩، قال: وقد قال قوم: حَبَشِيَّة، مشدداً، والأول هو الصحيح. يعني: حَبْشِيَة.
(١٢) وكذلك قيَّده ابن حبيب في «مختلف القبائل» ص٢٩٣، والوزير في «الإيناس» ص١١٦.

* **الخِيَمي**: بكسر أوله، وفتح المثناة تحت، وكسر الميم: الشهاب أبو عبد الله محمدُ بنُ عبد المنعم بن محمد بن يوسف بن أحمد الأنصاري ابنُ الخِيَمي، حدَّث عن محمد بن علي بن الجلاجلي، وأبي الحسن علي بن نصر بن المبارك ابن البناء، وغيرهما، وعنه البهاء محمد بن محمد بن حمويه الضرير.

وعليُّ بنُ عبد اللطيف، ابن الخِيَمي[1]، حدَّث عن أبي الفتح بن شاتيل، وعنه إجازةً زينبُ ابنة الكمال المقدسية.

وأبو طالب محمدُ بنُ علي بن علي بن علي ابن الخِيَمي، شاعرٌ أديب فاضل من أهل جزيرة ابن عمر، وقيل: من الحلة، ثم استوطن مصر، مولده فيها وجدتُه بخطِّه في شوال سنة تسع وأربعين وخَمس مئة، وتُوفي بمصر سنة أربعين وست مئة[2].

وابنُه أبو هاشم عليّ المُستوفي للحوالي وغيرها بمصر، تُوفي يوم عيد الفطر سنة خمس وستين وست مئة بصَفَد، ودُفن بها.

وابنه أبو الفتح إبراهيمُ بنُ أبي هاشم علي ابنُ الخِيَمي المصري الشاهد، سمع من أبيه، ومن الرشيد العطار، وإبراهيم بن مضر، وغيرهم، حدَّث عنه إجازةً عبدُ العزيز بنُ المؤذن في «معجمه»، وأجاز لبعض مشايخنا في سنة تسع عشرة وسبع مئة[3].

والأمين أبو عبد الله محمدُ بن محمود بن أبي بكر بن أبي طاهر السُّلمي الدمشقي ابنُ الخِيَمي، حدَّث عن إبراهيم بن مضر، وكان مولده سنة خمسين وست مئة[4]. وآخرون.

* **والخَيْمي**: بالفتح والسكون، نسبة إلى ذات خَيْم: موضع بين المدينة الشريفة وبلاد غطفان.

وخَيْم أيضاً[5]: اسم جبل.

* و[**الخِيْمي**] بكسر أوله، والباقي كالذي قبله: نسبة إلى ذات الخِيْم من بلاد مهرة بأقصى اليمن.

* **والخَثْمي**: بفتح المعجمة، وسكون المثناة فوق: نسبة إلى خَثْم، هي قريةٌ من قُرى خاكان من إقليم فرغانة، ولم أعلم منها ولا من المواضع التي قبلها أحداً. والله أعلم.

* و[**الخُثَمي**] بضم الخاء المعجمة، ثم مثلثة مفتوحة: عمارة بن راشد الخُثَمي الهذلي، شاعرٌ موصوف بالفصاحة[6].

* قال: **خَيْوان**، جماعة[7].

قلت: بفتح أوله، وسكون المثناة تحت، وفتح الواو، وبعد الألف نون.

قال: وفي صالح بن خَيْوان خُلْف.

قلت: ذكره البخاري[8] وابنُ يونس بالمهملة، وذكر

---

(١) لم أجد علياً هذا، وإنما وجدت محمد بن عبد اللطيف ابن الخيمي، والظاهر أنه أخوه، حدَّث أيضاً عن أبي الفتح بن شاتيل، ترجمه المنذري في «تكملته» ٣/ برقم (٢٥٤٧)، والذهبي في «تاريخ الإسلام» وفيات سنة ٦٣١.

(٢) مترجم في «الوافي بالوفيات» ٤/ ١٨١-١٨٣، وأرّخ وفاته سنة اثنتين وأربعين وست مئة.

(٣) وتوفي سنة ثمان وثلاثين وسبع مئة، مترجم في «وفيات» ابن رافع ١/ ٢٠٥ برقم (٨٠)، و«الدرر الكامنة» ١/ ٥٢ و٥٣.

(٤) توفي سنة ثمان وثلاثين وسبع مئة، مترجم في «وفيات» ابن رافع ١/ ٢٠١ برقم (٧٥).

(٥) ذكرهما ياقوت في «معجم البلدان».

(٦) مترجم في هامش «معجم الشعراء» للمرزباني ص٧٩، ونقله المعلمي في حاشية «الأنساب» ٥/ ٥١ عن القبس، وفي كليهما: الهذلي، ووقع في الأصل: الهاذلي، وانظر الخثمي أيضاً في «الأنساب».

(٧) انظر «الإكمال» ٢/ ٥٨١.

(٨) في «التاريخ الكبير» ٤/ ٢٧٤.

أبو داود وغيره أنَّ من قاله بالخاء المنقوطة فقد أخطأ[١]، وذكره ابنُ أبي حاتم[٢] والدارقطني[٣] بالمعجمة، وبها جزم المصنِّف في «الكاشف»[٤] لم يَحْكِ فيه خلافاً، فذكر بعد صالح بن خوات: صالح بن خَيْوان هذا، أخرج له أبو داود فقط. وذكر البخاريُّ أنه روى عن السائب بن خباب، والواقع في «سُنن» أبي داود[٥] حديث صالح، روى عن السائب بن خلاد أبي سهلة الأنصاري في ذَمِّ الذي يبصق في القبلة. وهذا غيرُ والد خلاد بن السائب بن خلاد في قولٍ. والله أعلم.

قال: حدَّث عنه بكر[٦] بنُ سوادة المصري.

قلت: لا أعلم له راوياً غيره.

* [قال: و[حَيوان] بحاء: حَيوان بن خالد أبو شيخ الـهُنَائي[٧]، وفيه خُلْف][٨].

* قال: الـخَيْواني.

قلت: بفتح أوله، وسكون المثناة تحت، وفتح الواو، وبعد الألف نون مكسورة.

قال: نسبة إلى خَيْوان بن نوف بن هَمْدان[٩]: وهب[١٠] ابن جابر، عن عبد الله بن عمرو، وعنه ابنُه سعيد، وأبو إسحاق.

وسعيد [بن وهب[١١] الـخَيْواني]، روى عنه خالد الـحَذَّاء.

وعبد خير[١٢] بن يزيد الـخَيْواني، صاحب علي.

قلت: أدرك الجاهلية وأسلم في عهد النبي ﷺ.

قال: وخالدُ بنُ عَلْقَمة الـخَيْواني[١٣]، حدَّث عنه الثوري.

قلت: وروى هو عن عبد خَيْر المذكور.

---

(١) انظر «تهذيب الكمال» ١٣/ ٣٨.

(٢) في «الجرح والتعديل» ٤/ ٣٩٩.

(٣) في «المؤتلف والمختلف» ٢/ ٧٥٤.

(٤) ٢/ ١٨.

(٥) برقم (٤٨١) في الصلاة: باب في كراهية البزاق في المسجد.

(٦) بكر هذا وقع في مطبوع «المشتبه» (ص٢٧٩ طبعة مصر، ص١٩٥ طبعة ليدن) و«التبصير» ٢/ ٥٤٦ راوياً عن حيوان بن خالد الآتي، وهو غلط، فبكر بن سوادة المصري هذا إنما روى عن صالح بن خيوان كما ورد هنا، أما حيوان بن خالد فروى عنه قتادة ويحيى بن أبي كثير وغيرهما كما في ترجمته من «التاريخ الكبير» ٣/ ١٣٠، و«الجرح والتعديل» ٣/ ٤٠١، و«تهذيب التهذيب» لابن حجر ١٢/ ١٢٩.

(٧) وقع في مطبوع «المشتبه» (السَّبَائي)، وهو خطأ، والمثبت هو الصواب كما نص عليه البخاري في «التاريخ الكبير» ٣/ ١٣٠، والأمير في «الإكمال» ٢/ ٥٨١، والسمعاني في نسبة (الـهُنَائي)، ووردت النسبة على الصواب في «التبصير» ٢/ ٥٤٦، أما السَّبَائي، فهي نسبة صالح بن خيوان المذكور قبله، كما ذكر الأمير والدارقطني والمزي وغيرهم.

(٨) ما بين معقوفتين سقط من الأصل، واستدركته من مطبوع «المشتبه» ص٢٧٩ بعد تصحيح نسبة الهنائي كما ذكرت في التعليق السابق. وقول الذهبي: فيه خلف.

أقول: ذكره بالمهملة البخاري في «التاريخ الكبير» ٣/ ١٣٠، والدارقطني في «المؤتلف» ٢/ ٧٥٣، والأمير في «الإكمال» ٢/ ٥٨١، وذكره بالمعجمة ابن أبي حاتم في «الجرح والتعديل» ٣/ ٤٠١، وذكر القولين ابن حجر في الكنى من «تهذيب التهذيب» و«التقريب».

(٩) من قوله: نسبة إلى خَيْوان... إلى هنا، لم يرد في مطبوع «المشتبه» (ص٢٧٩ طبعة مصر، ص١٩٥ طبعة ليدن).

(١٠) هو وابنه سعيد وحفيده عبد الرحمن من رجال التهذيب.

(١١) تحرف في «الأنساب» ٥/ ٢٣٦ إلى وهيب.

(١٢) وهو وابنه المسيب بن عبد خير مترجمان في «الأنساب» ٥/ ٢٣٦، ٢٣٧.

(١٣) مترجم في «التاريخ الكبير» ٣/ ١٦٣، و«الجرح والتعديل» ٣/ ٣٤٣، و«تهذيب الكمال» وفروعه، ولم ينسبه أحد منهم الخيواني، واكتفوا بنسبة الهمداني، ونسبه الخيواني ابن نقطة في «الاستدراك» ٢/ ٥٢٣.

قال: ومالك بن زيد[١] الـخَيْواني، عن أبي ذر.

* و[الـحَيَواني] بحركة وحاء.

قلت: مهملة.

قال: سعدُ الله بن نصر بن الـحَيَواني الواعظ ابنُ الدَّجَاجي[٢]، عن أبي منصور الخياط.

وابنُه محمد ابن الـحَيَواني، سمع من قاضي المارستان.

وابنُ أخيه عبدُ الـحق بنُ الـحسن بن سعد الله بن الـحَيَواني، عن جدِّه.

قلت: مات سعدُ الله بنُ نصر بن سعيد سنة أربع وستين وخمس مئة.

ومات ابنُه [محمد] سنة إحدى وست مئة[٣].

ومات أبو طالب عبدُ الحق المذكور سنة اثنتين وعشرين وست مئة[٤].

هنا ينتهي الـمجلد الأول من نسخة الظاهرية من «التوضيح»، وورد هنا ما نصّه:

آخر الـمجلد التاسع عشر بعد الـمئة من الكواكب الدراري، والـحمد لله رب العالـمين حـمداً كثيراً طيباً مباركاً فيه كما يحب ربنا ويرضى، وكما ينبغي لكرم وجهه، ولعز جلاله، وصلى الله على سيِّدنا محمد النبي الأمي وعلى آله وأصحابه وأزواجه وذريته وأهل بيته الطيبين الطاهرين، وسلم، وبارك، وكان الفراغ من تعليقة يوم الخميس سادس عشر من شهر جمادى الآخرة سنة ثلاثين وثمان مئة من الهجرة النبوية.

ختمه أفقرُ عبادِ الله وأحوجُهم إلى رحمة الله وعفوه ورضوانه ومغفرته إبراهيمُ بنُ محمد بن محمود بن بدر الحنبلي، غفر الله تعالى لـمؤلفه ولكاتبه ولقارِئه ولمستنسخه ولمن نظر فيه ولجميع المسلمين، ونفع به المسلمين، وجعله خالصاً لوجهه الكريم، إنه على كل شيء قدير. اللَّهمَّ صلِّ على سيِّدنا محمد، والحمد لله رب العالمين.

يتلوه في الذي بعده إن شاء الله تعالى: قال: حرف الدال. قلت: المهملة.

---

(١) كذا في الأصل، ومثله في مطبوع «المشتبه» (ص٢٧٩ طبعة مصر، ص١٩٥ طبعة ليدن)، ووقع في «التبصير» ٢/ ٥٥٥: مالك بن يزيد، وكلاهما خطأ، والصواب: مالك بن زبيد، كما ذكره البخاري في «التاريخ الكبير» ٧/ ٣٠٦، وابن أبي حاتم في «الجرح والتعديل» ٨/ ٢٠٩، وقد ذكره على الصواب الذهبي في «ميزان الاعتدال» ٣/ ٤٢٦، وابن حجر في «التهذيب» و«التقريب»، وفات المؤلف أن ينبه عليه.

(٢) هو وابنه محمد وابن أخيه عبد الحق المذكورون هنا ترجمهم ابن نقطة في «الاستدراك» ٢/ ٥٢٤.

(٣) انظر «تكملة» المنذري ٢/ برقم (٨٧٢).

(٤) انظر «تكملة» المنذري ٣/ برقم (٢٠٥٢).

حرف الدال

قال: حرف الدال.

قلت: المهملة.

* قال: داود: كثير.

قلت: أعلاهم داودُ نبيُّ الله ورسوله وخليفتُه في أرضه ﷺ، وهو من ذُرية يَهُوذا بن يعقوب بن إسحاق ابن إبراهيم عليهم الصلاة والسلام. ومن مُناجاته فيما رُوي عن وهب بن مُنَبِّه: أنَّ داود عليه الصلاة والسلام كان يقولُ في مُناجاته: طُوبى لمن أرضاكَ في دار الفناء لتُرضيه في دار البقاء، طُوبى لمن ذكر ساعةَ موتِه فعمل في ساعة حياته، إلهي ما أحلى ذكرك في أفواه المخلصين.

* [دُوَاد].

قال: والقاضي أحمدُ بن أبي دُوَّاد[1] الإيادي الجهمي، مشهور.

قلت: كنيةُ أبيه بضم الدال، وفتح الواو الخفيفة، ثم ألف، ثم دال مهملة أيضاً. وهَمَزَهُ المصنِّفُ ـ فيما وجدتُه بخطه ـ وآخرون، والتسهيلُ أجود، وجعله أبو علي الغساني على زنة طُوَال، وأحمدُ هذا ذكره المصنِّفُ في «الميزان»[2]، فقال: جهمي بغيض، هلكَ سنة أربعين ومئتين، قَلَّ ما روى. انتهى. وكان له عدَّة أولاد: أبو دُوَاد، وأبو إياد، وأبو الوليد، وأبو دُعْمي، فقال فيه ابنُ الزيات:

كـم تَـرُدُّ الـدالاتِ في الأولادِ
لـو تَـدَوَّتَ لم تكُـنْ مـن إيَـادِ

وقال عبدُ الله بنُ المعتز: أنا ـ والله ـ أستملحُ قولَ ابنِ الزيات في أحمدَ بنِ أبي دُوَاد، وذكر البيت.

وقال الحافظ أبو القاسم يحيى بنُ علي الحَضْرمي في كتابه «المؤتلف والمختلف»: أحمدُ بنُ أبي دُواد؛ لولا التصحيفُ لم أذكره في كتابي هو وأبو حريش، وأنا أستغفر الله من ذِكرهما. انتهى.

قال: أبو دُوَاد الرُّؤاسي[3]، واسمُه يزيد؛ شاعر فارس.

قلت: وقيل في كنيته: أبو داود؛ بفتح أوله، تليه الألف، ثم الواو.

قال: وأبو دُوَاد جُويرية بن الحَجَّاج الإيادي[4]، من الشعراء.

وعديُّ بنُ الرِّقَاع العاملي[5]، من فحول الشُّعراء في دولة بني أمية، ويُكنى أبا دُواد.

ومحمدُ بن علي بن أبي دُوَاد الإيادي[6]، حدَّث عن زكريا السّاجي.

وأبو المُتوكل الناجي[7] صاحبُ أبي سعيد عليُّ بنُ دُوَاد، وقيل: ابن داود.

قلت: روى محمدُ بنُ عَبْدوس بن كامل السّرّاج، فقال: سمعتُ يحيى بن مَعين يقولُ: اسم أبي المتوكل الناجي عليُّ بنُ دُوَاد. ليس عند ابن عبدوس عن يحيى سوى هذا، والله أعلم. وروى بكر بن عبد الله المُزَني، عن أبي المتوكل، فسمّاه: عليَّ بنَ دُوَاد أيضاً.

* قال: و[دَوَّاد] بذال وتشديد.

---

(١) وقع في «مؤتلف» الدارقطني ٢/ ٩٦٥: «أحمد بن دواد» سقط لفظ «أبي».

(٢) ١/ ٩٧، وفي «سير أعلام النبلاء» ١١/ ١٦٩.

(٣) مترجم في «مؤتلف» الآمدي ص١٦٦، و«الإكمال» ٣/ ٣٣٦.

(٤) مترجم في «مؤتلف» الآمدي ص١٦٦، و«الإكمال» ٣/ ٣٣٦.

(٥) «مؤتلف» الآمدي ص١٦٦، و«الإكمال» ٣/ ٣٣٦.

(٦) «الإكمال» ٣/ ٣٣٦.

(٧) من رجال التهذيب.

قلت: الذالُ المعجمة في أوله، تليها الواو المشددة، وهما مفتوحتان.

قال: ذَوَّاد بنُ عُلْبَة الحارثي[١] أبو المُنذر، وولداه: أحمر، وإسماعيل؛ كتب عنهما أبو كريب.

قلت: كذا نقلتُه من خط المُصنِّف، وقولُه: أحمر؛ تصحيفٌ، إنما هو مُزاحم، لا أعلمُ فيه خلافاً، وهو مزاحم بنُ ذَوَّاد بن عُلْبة الحارثي الكوفي، وعلى الصواب ذكره المصنِّفُ في كتابيه: «الكاشف»، و«الميزان»[٢].

قال: وذَوَّاد بنُ المبارك[٣] حكى عنه العباس الشَّكَلي.

وإقبالُ الدولة أبو الذَّوَّاد؛ أمير كبير متأخر.

قلت: وعقد ابنُ نقطة مع داود:

* داوَر: براء في آخره، والواو التي قبلها مفتوحة، ومن ذلك: أبو العَوَّام عِمران بنُ داوَر البصري القَطَّان[٤]، روى عن الحسن، وابن سيرين، وغيرهما؛ مشهور.

وداوَر شاه بن بُنْدار الجيلي، سمع «صحيح» البخاري من أبي الوقت وحدَّث، وكان يكتب اسمه: داود، ثم كتبه بالراء كما سمِّي به أول، تُوفي سنة ثمان عشرة وست مئة ببغداد[٥].

* قال: داب.

قلت: بعد الألف الساكنة موحدة.

قال: محمدُ بن داب؛ كذاب[٦]، عن صفوان بن سُلَيم.

وعيسى بن يزيد بن داب، عن هشام بن عروة؛ هالك[٧].

قلت: هو عيسى بنُ يزيد بن بكر الليثي المديني، يُعرف بابنِ داب، كان أخبارياً نَسَّابة، رماهُ خَلَفُ الأحمر بالوضع.

* قال: و[ذات] بذال ومثناة: أبو الطاهر عبدُ الرحمن ابنُ أحمد بن علك بن ذات السَّاوي الفقيه، عن أبي الحسين ابنِ النَّقُّور وغيره، وعنه إسماعيلُ الطَّلْحي، مات سنة أربع وثمانين وأربع مئة.

قلتُ: كذا ذكر وفاته أيضاً أبو حفص عمر بن محمد النَّسَفي في كتابه «القَنْد في ذكر علماء سمرقند»، وأنه تُوفي وهو ابنُ ثنتين وخمسين سنة، وذكر اسمَ جدّه [دات] بدال مهملة، وآخره المثناة فوق، وسياقُ كلام ابنِ نقطة يدلُّ على إهمال الدال، فقال[٨] بعد داب بالمهملة والموحدة: وأما دات آخره تاء معجمة من فوقها باثنتين فهو أبو طاهر، وذكر بقيته، وقد ذكره المصنِّفُ بإعجام الذال فيما وجدتُه بخطه، وسياقُ كلامه يدلُّ على ذلك، والمعروفُ الإهمال، والله أعلم.

* دَادَا: بدالين مهملتين تلي كلَّ واحدة ألفٌ مقصورة؛ جماعة، منهم: أبو جعفر محمدُ بن إبراهيم بن الحسين بن محمد، دادا الجَرْبادُقَاني الحافظ الفقيه، حدَّث عن إسماعيلَ ابن محمد الحافظ ببغداد، وبها تُوفي سنة تسعٍ وأربعين وخمس مئة، ذكره ابنُ نقطة، وقال[٩]: وكان شيخُنا ابنُ

---

(١) من رجال التهذيب.

(٢) «الكاشف» ٣/ ١١٨، و«الميزان» ٤٠/ ٩٥، وذكره على الصواب الأمير في «الإكمال» ٣/ ٣٣٧.

(٣) «الإكمال» ٣/ ٣٣٧.

(٤) من رجال التهذيب.

(٥) مترجم في «تكملة» المنذري ٣/ برقم (١٨٢٢).

(٦) من رجال التهذيب، ومترجم في «ميزان الاعتدال» ٣/ ٥٤٠.

(٧) مترجم في «تاريخ بغداد» ١١/ ١٤٨-١٥٢، و«الميزان» ٣/ ٣٢٨.

(٨) في «الاستدراك» ٢/ ٥٣٠.

(٩) في «الاستدراك» ٢/ ٥٣٢، وهو مترجم في «سير أعلام النبلاء» ٢٠/ ٢٥١.

الأخضر يُثني عليه، ويَصفُه بالدينِ والعلمِ والتعفُّف ونَزَاهة النفس. انتهى[١].

* و[دَارَا] براء بدل الدال الثانية: محمدُ بنُ إسحاق ابن دارا الأهوازي[٢]، حدَّث عنه أبو علي محمدُ بنُ الحسن الأهوازي المقرئ وغيره؛ ضعَّفه أبو بكر الخطيب.

وأبو الفتح دارا بنُ العلاء بن أحمد بن علي الكاتب الشيرازي[٣]، حدَّث عنه محمد بن محمدُ بنُ عَطَّاف، وذكر أنَّ وفاتَه في سنة تسع وتسعين، يعني: وأربع مئة.

* قال: الدَّارِي.

قلت: بفتح أوله، وبعد الألف راء مكسورة.

قال: تميم بنُ أوس.

وأبو هند رضي الله عنهما.

قلت: أبو هند الداري أخو تميم فيما أطلقه البخاريُّ[٤] وغيره، وقيل: أخوه لأمه، وابن عمه من فوق، وصُحِّح هذا القول، واختُلف في اسمه؛ فقيل: بَرُّ بنُ عبد الله؛ بفتح الموحدة تليها الراء المشددة، وبه جَزَمَ البخاري في «التاريخ»[٥]، ومسلم في «الكُنى»[٦]. وعليه اقتصر ابن مَنْده وغيره، ومنهم المصنِّفُ في حرف الموحدة كما تقدم[٧]. وقيل في اسمه: عبد الله بن بَرّ، عكس الأول، وقيل: بَرْبَر؛ بموحدتين مفتوحتين وراءين خفيفتين، وقيل: بُرَيْدَة؛ بموحدة مضمومة وفتح الراء، ثم مثناة تحت ساكنة، ثم دال مهملة.

(١) وانظر (دادا) أيضاً في «استدراك» ابن نقطة.

(٢) ترجمه ابن نقطة في «الاستدراك» ٢/ ٥٣٣.

(٣) «الاستدراك» ٢/ ٥٣٤.

(٤) في الكنى من «تاريخه الكبير» برقم (٧٦٩).

(٥) ٢/ ١٤٦.

(٦) ورقة ١١٧ من نسخة الظاهرية.

(٧) ص٢٠٦ من هذا الجزء.

وقيل: اسمُه الطيب، وقيل: أبو هند بن البراء، ووجدتُه بخط أبي العلاء الفَرَضي: أبو هند بَزّ بن بَزّ بن عبد الله، فذكر اسمه كاسم أبيه؛ بموحدة مفتوحة، ثم زاي مشددة، وهذا غريب، والله أعلم[٨].

ونسبةُ تميمٍ وأبي هند رضي الله عنهما إلى الدارِ بن هانئ بن حبيب بن نُمارة بن لَخْم بن عَدي، أحد بطون لخم. ونسبَ بعضُهم تميماً إلى دارين، وهو غلط.

وجاء في «موطأ» مالك، من رواية يحيى بن بُكير، ويحيى بن يحيى، في نسب تميم: الدَّيْري؛ بالمثناة تحت مكان الألف، فلعله نُسب كذلك لتعبُّده في دَيْرٍ لما كان نصرانياً قبل الإسلام، والله أعلم.

وقال محمدُ بنُ بشر الهَرَوي الحافظ: حدَّثنا حَبْشُون الداري، هذه نسبة إلى دارا نَصِيبين، وحبشُون اسمُه عبدُ الله بنُ محمد بن يوسف.

والداري يُقال للعَطَّار، نسبة إلى دارين[٩]، وهو علمٌ على موضعٍ بالبحرين، يُجْلَب منه الطِّيب، وقيل: نسبة إلى دارين، وهي بقعةٌ من الهند، وقيل: هو بين البصرة والبحرين، وإليه نُسِبَ قارئ أهل مكة عبدُ الله ابنُ كثير على الأظهر، وهو الأكثرُ لأنَّه كان عَطَّاراً. وذكره المصنِّفُ مبهماً[١٠].

قال: وأحدُ السبعة عبدُ الله بنُ كثير الداري، مقرئ مكة[١١]. وغيرهم.

* والرَّازِي: نسبة إلى الري، كثير.

(٨) انظر «الإصابة» ١/ ١٤٢ و١٤٦ و٤/ ٢١٢.

(٩) في الأصل: دار، والمثبت من «أنساب» السمعاني ٥/ ٢٥٤، و«معجم البلدان».

(١٠) انظر ما ذكره السمعاني في سبب نسبته الداري في «الأنساب» ٥/ ٢٥٤، ٢٥٥.

(١١) مترجم في «سير أعلام النبلاء» ٥/ ٣١٨.

قلت: هو براء مفتوحة، وبعد الألف زاي مكسورة.

وأيضاً نسبة إلى راز: قرية من قُرى بيهق، ما علمتُ منها أحداً.

* قال: **والزاري**.

قلت: هو بتقديم الزاي، وبعد الألف راء.

قال: نسبة إلى زار: قرية من قُرى إشْتِيخَن، من رساتيق سمرقند: يحيى بن خُزَيمة الزَّاري[١] الإشْتِيْخَني، سمع أبا محمد الدارمي، وعنه طيِّبُ بن محمد بن خَشُّويه السمرقندي.

قلت: يحيى الزاري هذا قاله ابنُ السمعاني بزاي مكررة[٢].

قال: وأما إبراهيم الزاري[٣]، أحدُ المتمولين؛ فمن زارة طرابلس الغرب، حكى عنه السِّلَفي.

* قلت[٤]: **الدَّايَة**: بمثناة تحت بعد الألف مخففة ممالة تليها هاء: النجمُ أبو بكر عبدُ الله بنُ محمد بن شاهاور الأسدي الرازي، لقبُه الداية، حدَّث عن إسماعيل بن الشيخ العارف أبي نصر أحمدَ بنِ أبي الحسن الجامي النامقي وغيره.

وأحمدُ بنُ محمد بن أحمد بن أبي بكر بن سالم بن سلطان ابن الداية، سمع منه بعضُ أصحابنا[٥].

و[دَأْية] بهمزة ساكنة بعد الدال، ابن دأية؛ اسمٌ للغُراب.

* و[دابَّة] بسكون الألف، تليها موحدة مشددة مفتوحة: دابَّةُ عفَّان، واسمُه إبراهيمُ بنُ الحسين بن علي الكِسَائي أبو إسحاق، حدَّث عن أبي مُسهر، وأبي اليمان، وعفَّان، ولازمه كثيراً، فلهذا لُقِّبَ دابَّة عفان[٦].

* قال: **دَبُوقَا**: بموحدة.

قلت: مضمومة، تليها واو ساكنة، ثم قاف مفتوحة، ثم ألف مقصورة، مع فتح أوله.

قال: رضي الدين جعفرُ بنُ علي الرَّبَعي ابنُ دَبُوقا الكاتب، تلا بالسبع على السَّخَاوي، تُوفي سنة إحدى وتسعين وست مئة.

قلت: كذا نقلتُه من خط المصنِّف، وهو خطأ فاحش، لأنَّ صاحب السَّخَاوي حفيدُ جعفر بن علي المذكور، فهو جعفرُ بنُ القاسم بن جعفر بن علي بن جَيْش ابن دَبُوقا، فأسقط المصنِّفُ اسمَه واسمَ أبيه، وعلى الصواب ذكره في كتابه «طبقات القرّاء»[٧]، وأنه وُلد سنة إحدى وعشرين وست مئة بحَرّان، أخذ عنه ابنُ بَصْخان وغيره، ورآه المصنِّفُ يُقرئ بجامع دمشق عند قبر هود، وكان قد أضرَّ رحمه الله.

* قال: و[دَنُوقا] بنون: إبراهيمُ بن عبد الرحيم ابن دَنُوقا، يروي عن محمد بن سابق وغيره، بغدادي[٨].

قلت: وروى عن منصور بن سلمة الخُزاعي أيضاً، ودَنُوقا، لقبُ إبراهيم نفسِه، فيما ذكره أبو بكر الشيرازي في «الألقاب» وغيره.

* قال: **الدَبَرِي**.

---

(١) ترجمه السمعاني في «الأنساب» وابن الأثير وياقوت.

(٢) هو في مطبوع «الأنساب» و«اللباب»: الزاري، كما ورد هنا، وذكر محقق «الأنساب» أنه وقع في بعض النسخ بزاي مكررة، وسيعيده المؤلف في الراء المهملة ص٨٦٤.

(٣) ذكره ياقوت في «معجم البلدان» مادة (الزارة).

(٤) لفظ «قلت» سقط من الأصل.

(٥) وابن الداية أيضاً محمد بن علي البغدادي مترجم في «سير أعلام النبلاء» ٢٠/ ١٧٤.

(٦) مترجم في «سير أعلام النبلاء» ١٣/ ١٨٤، ويُعرف بابن ديزيل، ويلقب أيضاً بسيفَنَّة: وهو طائر ببلاد مصر لا يكاد يحط على شجرة إلّا أكل ورقها حتى يعريها، وكذلك كان إبراهيم إذا ورد على شيخ لم يفارقه حتى يستوعب ما عنده.

(٧) ٢/ ٧٠٦ ترجمة رقم (٦٧٥) (طبعة مؤسسة الرسالة).

(٨) ترجمه الخطيب في «تاريخ بغداد» ٦/ ١٣٥، وقال: يُعرف بابن دَنُوقا.

قلت: بفتح أوله والموحدة معاً، وكسر الراء.

قال: إسحاقُ، وأبوه إبراهيم، يروي عن عبد الرزاق أيضاً، وعنه عبدُ الوهاب بنُ يحيى شيخٌ لابنِ المقرئ.

قلت: هو إبراهيمُ بن عَبَّاد الصَّنْعَاني[١]، وابنُه إسحاق روى عنه خلق، منهم أبو عَوَانة الإسفراييني محتجاً به في «صحيحه»، وأكثر عنه الطبراني[٢].

* قال: و[الدَّيْري] نسبة إلى دَيْر العاقول.

قلت: هو بفتح أوله، وسكون المثناة تحت بدل الموحدة؛ بُليدة بين بغداد والنعمانية في شرقي دِجلة، بينها وبين بغداد نحو عشرين فرسخاً.

وبهذا الاسم أيضاً؛ بلدٌ بالمغرب.

وأيضاً: قريةٌ من قُرى الموصل من جهة الشمال[٣].

قال: أحمدُ بنُ الحسن بن أبي البقاء الدَّيْري[٤] وغيره، وأكثر ما يُقال: العاقولي.

قلت: ويُقال فيه: الدَّيْرعاقولي أيضاً، وهو منسوبٌ إلى البُلَيدة المذكورة أول، روى أحمدُ هذا عن أبي منصور القَزَّاز وطائفة، وعنه ابنُ نقطة وغيره، تُوفي سنة ثمان وست مئة.

وأخوه أبو محمد يوسفُ بنُ الحسن، روى عن القزاز أيضاً وجماعة، تُوفي سنة سبع وثمانين وخمس مئة[٥].

وأبو محمد يوسفُ بن المُظَفَّر بن شُجاع الدَّيْري، من أهل دَيْر العاقول، شيخٌ صالح، قاله ابنُ نقطة في كتابه «الأنساب المتفقة في الخط»[٦]، كان أبو محمد هذا من أصحاب الشيخ عبد القادر الجِيلي، وهو آخرُ من لَبِسَ الخِرْقَة منه، وسمع أبا الفتح ابنَ البَطِّي وطبقته، وُلد سنة خمس وثلاثين وخمس مئة، وتُوفي سنة أربع وعشرين وست مئة ببغداد.

ومن دَيْر العاقول بالمغرب أبو الحسن عليُّ بنُ إبراهيم بن خلف المغربي الدَّيْري[٧]، حدَّث بمكة، ذكره أبو عبد الله ابنُ النجار عن «فوائد» الحافظ محمد ابن عبد الواحد[٨] الأصبهاني.

قال: والدَّير بالشام، منه الشهاب أحمدُ الدَّيْري، حدَّثنا عن ابن عبد الدائم، فقيه شاهد.

قلت: هو أبو العباس أحمدُ بنُ أبي بكر بن علي بن جعوان الدَّيْري الشافعي[٩]، حدَّث عن أحمدَ بنِ عبد الدائم بـ«مشيخته»، تخريج ابن الطاهري.

ونهرُ الدَّير: قريةٌ كبيرةٌ من عمل البصرة، منها مُجَاشع الدَّيْري البصري، كان عبداً صالحاً، حكى عن أبي محمد حبيب العجمي العابد، روى عنه العباسُ بنُ الفضل الأزرق[١٠].

* قال: دَبَّاب بن محمد[١١]، عن أبي حازم الأعرج.

قلت: هو بفتح أوله[١٢]، وموحدتين، الأولى مشددة مفتوحة، بينهما ألف.

---

(١) ترجمه ابن نقطة في «الاستدراك» ٢/ ٥٩١.

(٢) إسحاق الدبري هذا مترجم في «سير أعلام النبلاء» ١٣/ ٤١٦.

(٣) ذكر هذه المواضع الثلاثة ياقوت في «المشترك» ص١٩٠، وفي «معجم البلدان» (دير العاقول) ٢/ ٥٢٠، ٥٢١.

(٤) مترجم في «سير أعلام النبلاء» ٢٢/ ٢١.

(٥) مترجم في «تكملة» المنذري ١/ برقم (١٣٢).

(٦) يعني في «الاستدراك» ٢/ ٥٩٣.

(٧) ترجمه ياقوت في «المشترك» وفي «معجم البلدان» (دير العاقول) ٢/ ٥٢١.

(٨) في الأصل: عبد الباقي، والتصويب من «معجم» ياقوت، و«المشترك» ص١٩٠، والحافظ محمد بن عبد الواحد هو الدقاق، مترجم في «السير» ١٩/ ٤٧٤، ٤٧٥.

(٩) مترجم في «الدرر الكامنة» ١/ ١٢٧، ١٢٨.

(١٠) وانظر أيضاً «معجم البلدان» (نهر الدير) ٥/ ٣٢٠.

(١١) «الإكمال» ٣/ ٣٠٧.

(١٢) قيّدها بالفتح ابن نقطة في «الاستدراك» وظاهر صنيع ابن ماكولا في عطفها على ذُباب أنه قيَّدها بالضم، وبذلك شكلت في مطبوع «الإكمال» ٣/ ٣٠٧.

قال: ومُرَّة بن دَبَّاب البصري، تابعي[١].

قلت: يُكنى أبا الـمُعَذَّل، روى عن عُقبة بن عبد الغافر، وعنه الـمُعَلَّى بنُ زياد، وكَنَّاه، وحمادُ بنُ زيد، وقد ذكره المصنِّفُ في حرف الميم[٢] بكنيته واسمه، ولم يذكر أباه.

قال: وأبو الفضل محمدُ بنُ محمد ابن الدَّبَّاب الزاهد[٣]، حدَّث عن أبي القاسم بن الـحُصَين.

قلت: تُوفي سنة خمس وسبعين وخمس مئة، وجدُّه اسمُه عثمان.

وأما أبو الفضل محمدُ بنُ محمد ابن الدَّبَّاب البغدادي الواعظ، الراوي عن أبي سعد ثابت بن مُشَرف بن أبي سعد البَنّاء وغيره، الـمُتوفى ببغداد سنة خمس وثمانين وست مئة؛ فجدُّه اسمُه علي، وكان عليٌّ هذا إذا مشى كأنما يَدِبُّ على الأرض من التُّؤدة والسكون، فسُمِّي دَبَّاباً، وقد ذكرهما المصنِّفُ فيما بعد.

قال: وعليُّ بنُ أبي الفَرَج بن الدَّبَّاب، عن ابن المادح، مات سنة تسع عشرة وست مئة[٤].

قلت: أبو الفرج اسمُه محمدُ بنُ أبي المعالي، وابنُ المادح هو محمدُ بنُ أحمد بن عبد الكريم.

قال: وحفيدُه جمالُ الدين أبو الفضل محمدُ بنُ محمد ابن علي ابن الدَّبَّاب الواعظ، شيخُ الفَرَضي، سمع من أبي جعفر ابن مُكَرَّم والكبار، وكان جدُّهم يمشي بسكون، فلُقِّب بالدَّبَّاب[٥].

* و[ذُبَاب] بمعجمة مضمومة.

قلت: مع التخفيف.

قال: ذُبَابُ بن مُرَّة، عن علي، وعنه الحكم بن أبان.

قلت: ذكره الأميرُ[٦]، وأنَّ الراوي عنه الحكمُ بن أبان الفارسي، وذُبَاب هذا أخشى أن يكون مُرَّةَ بن دَبَّاب المذكور قبلُ، انقلب اسمُه وصُحِّفَ[٧].

قال: وعطاء بنُ أبي ذُبَاب، حدَّث عنه الـمَقْبري.

قلت: كذا وجدتُه بخط المصنِّف، وهو خطأ، إنما هو عطاء مولى ابنِ أبي ذُبَاب، وهو عطاءُ بن مِينا الدَّوْسي مولاهم المديني، خَرَّج له البخاري حديثاً واحداً، وخَرَّجه مسلمٌ أيضاً مع أربعة أحاديث أخر، وذكره البخاريُّ في «التاريخ»[٨]، فقال: عطاء بنُ مينا مولى ابن أبي ذُباب، يُعَدُّ في أهل المدينة، سمع أبا هريرة، روى عنه أيوبُ بنُ موسى، نسبه الليث، عن سعيد المقبري. انتهى[٩].

قال: وإياسُ بنُ عبد الله بن أبي ذُبَاب، عن النبي ﷺ، وعنه الزهري.

قلت: كذا نقلتُه من خط الـمُصَنِّف. وقولهُ: وعنه الزهري، خطأ، إنما روى الزهريُّ، عن عبدِ الله بن عبد الله بن عمر، عنه، عن النبي ﷺ: «لا تَضْرِبوا إماء الله...» رواه البخاري في «التاريخ»[١٠]، عن عبدِ الله

---

(١) مترجم في «التاريخ الكبير» ٨/ ٦، و«الإكمال» ٣/ ٣٠٧.
(٢) رسم (الـمُعَذَّل).
(٣) ترجمه ابنُ نقطة في «الاستدراك» ٢/ ٦٣٨.
(٤) مترجم في «تكملة» المنذري ٣/ ترجمة رقم (١٩٠٢).
(٥) وانظر أيضاً «الإكمال» ٣/ ٣٠٧.
(٦) في «الإكمال» ٣/ ٣٠٨.
(٧) وجاء في «زيادات» المستغفري ورقة ٥١ ب: قرأها (يعني: المستغفري) دَبَّاب بن مرة، مفتوحة مشددة. وأخرجه أبو حاتم البستي ذباب بن مرة في باب الذال المعجمة، وابن أبي حاتم، عن أبيه بالتخفيف، وهو الصواب.
(٨) ٦/ ٤٦٢.
(٩) جاء في حاشية الأصل ما نصه: وقال الدارقطني أيضاً: عطاء مولى ابن أبي ذباب، عنه المقبري، قلت: هو في «المؤتلف والمختلف» له ٢/ ٩٧٥.
(١٠) ١/ ٤٤٠.

بن محمد، حدَّثنا ابن عُيينة، عن الزُّهْري، فذكره، وقال البخاري: يعني: النساء. وقد ذكره المصنِّف على الصواب في كتابه «التجريد»[١]، فقال: إياسُ بنُ عبد الله الدَّوْسي، وقيل: الـمُزَني، سكن مكة، روى عنه عبدُ الله بن عبد الله ابن عمر حديثاً، وصرَّح بنسبته في «الكاشف»[٢]، فقال إياسُ بنُ عبد الله بن أبي ذُبَاب الدَّوْسي، مختلفٌ في صُحبته، عنه ولدٌ لابن عمر، وأرى المصنِّف ـ والله أعلم ـ فهم من قول ابن ماكولا[٣] الذي تبع فيه الدارقطني[٤]: روى حديثه الزهري؛ أنَّ الزهري روى عنه، فجزم به هنا.

قال: وسعدُ بنُ أبي ذُبَاب، له صحبة.

قلت: وقال الـمصنِّفُ في «التجريـد»[٥]: الدَّوْسي الحجازي، له حديثٌ في «مسند» أحمد في زكاة العسل[٦]. انتهى. وسيأتي حديثُه إن شاء الله تعالى.

قال: ومن ذريته الحارثُ بنُ عبد الرحمن بن أبي ذُبَاب المدني.

قلت: ذكره البخاريُّ في «التاريخ»[٧]، فقال: قال لي علي: حدَّثنا صفوانُ بن عيسى، أخبرني الحارثُ بنُ عبد الرحمن بن أبي ذُبَاب، أخبرني منيرُ بنُ عبد الله، عن أبيه، عن سعد بن أبي ذُبَاب قال: قدمتُ على النبي ﷺ فأسلمتُ، ثم استعملني أبو بكر، ثم عمر. وقال أيضاً: حدَّثني الصَّلْتُ بن محمد، حدَّثنا أنسُ بنُ عياض، حدَّثنا الحارثُ بنُ عبد الرحمن بن أبي ذُبَاب، عن مُنير ابن عبد الله، عن أبيه، عن سعد، وكان من أهل السراة، مثله، فكلمتُ قومي في العسل، فأتيتُ عمر، فجعل ثمنه في صدقات المسلمين.

وقال أيضاً: حدَّثنا القَعْنَبي، حدَّثنا يزيدُ بن زُرَيع، عن عبدِ الرحمن بن إسحاق، عن ابن أبي ذُبَاب، عن أبيه، عن جده: فرض عمرُ ـ رضي الله عنه ـ في العسل العُشْر. والأول أصح، قاله البخاري.

وحدَّث به الشافعي[٨] عن أنس بن عياض، عن الحارثِ بنِ عبد الرحمن بن أبي ذُبَاب، عن أبيه، عن سعدِ ابنِ أبي ذُبَاب قال: قدمتُ على رسول الله ﷺ، فأسلمتُ، ثم قلتُ: يا رسول الله، اجعلْ لقومي ما أسلموا عليه من أموالهم، قال: ففعل رسول الله ﷺ، واستعملني عليهم، وذكر الحديثَ، وقصتَه مع عُمر في العَسَل. تابعه محمدُ بنُ عباد، عن أنس بن عياض كذلك.

والحارث بنُ سعد بن أبي ذُبَاب الدَّوْسي الحجازي، بعثه عمر مُصَدِّقاً، وسمع أبا هريرة، روى عنه يزيد بن هرمز. قاله البخاري[٩]. وقال أيضاً: حدَّثنا عبدُ الله، حدَّثني الليث، حدَّثنا يونس، عن ابن شهاب، سمع أبا سلمة قال: قال الحارث بنُ أبي ذُبَاب ابن عم أبي هريرة. إنك حدَّثتنا. انتهى[١٠].

* قال: و[ذبَّاب] بالتثقيل.

قلت: مع فتح أوله.

قال: ذبَّاب بن معاوية العُكْلي، شاعر.

---

(١) ١/ ٤٠.

(٢) ١/ ٩١.

(٣) في «الإكمال» ٣/ ٣٠٩.

(٤) في «المؤتلف والمختلف» ٢/ ٩٧٤.

(٥) ١/ ٢١٣.

(٦) هو في «مسند» أحمد ٤/ ٧٩.

(٧) ٢/ ٢٧١.

(٨) في «مسنده» ص٩٢.

(٩) في «التاريخ الكبير» ٢/ ٢٦٩، ٢٧٠.

(١٠) الحديث في «صحيح» مسلم برقم (٢٢٢١) (١٠٤) في الطب: باب لا عدوى ولا طيرة. وانظر أيضاً «استدراك» ابن نقطة ٢/ ٦٣٨، وحاشية «الإكمال» ٣/ ٣٠٩، ٣١٠.

* قلت: الدِّبْس: بكسر أوله، وسكون الموحدة، تليها سين مهملة: أبو العباس أحمدُ بنُ محمد الدِّبْس[١]، شيخٌ لأَبَيّ النَّرْسي.

والمباركُ بنُ علي بن هِبة الله ابن الكَتَّاني الواسطي ابنُ أبي الدِّبْس، سمع منه ابن الدُّبَيْثي بواسط، وذكر أنه تُوفي سنة تسعين وخمس مئة[٢].

وآخرون؛ منهم الشيخُ الصالح أبو عبد الله محمدُ ابنُ أحمد بن عُمر بن سلمان بن علي بن أبي سالم البالسي، لقبه: الدِّبْس، حدَّثونا عنه، أخرج لنفسه أحاديثَ عن ثلاثين شيخاً من شيوخه في جزأين، سمعهما منه الأئمة أبو الفداء إسماعيلُ ابنُ كثير، وأبو عبد الله محمدُ بنُ أحمد بن عبد الهادي، والجمال محمودُ بنُ محمد بن إبراهيم بن جُملة، وخلق، في سنة ثمان وعشرين وسبع مئة، وكتبتُ عن ولده المسند أبي حفص عمر عنه من شعره، وذكر لي ولدُه أبو حفص أنَّ والده كان مع جماعةٍ في زاوية بني قوام بالصالحية[٣]، فأعطوه دراهم ليشتري بها ما يأكلون، فاشترى بالجميع دِبْساً وطحينة، فلُقِّبَ الدِّبْس رحمه الله.

* و[الدِّيش] بكسر الدال أيضاً، ويقال بفتحها، ثم مثناة تحت ساكنة، ثم شين معجمة: الدِّيشُ بنُ مُحَلِّم ابن غالب بن عائذة بن أَيْنَع، ويُقال: يَيْنَع ـ كما تقدم في حرف الهمزة[٤] ـ ابن مُلَيح بن الهُون بن خُزَيمة ابن مدركة. وقيل: الدِّيْشُ هو ابنُ الهُون بن خُزَيمة.

* الدَّبُّوسي: بفتح أوله، وضم الموحدة المشددة، وسكون الواو، وكسر السين المهملة: المسند أبو النُّون يونسُ بنُ إبراهيم بن عبد القوي بن قاسم الكناني العسقلاني، حدَّثونا عنه.

* و[الدَّبُوسي] بتخفيف الموحدة[٥]: برهانُ بنُ سليمان السمرقندي الدَّبُوسي، روى عن أبي الأصبغ محمدِ بنِ سماعة الرملي، وعنه بلديُّه محمدُ بنُ إسحاق الدَّبُوسي.

والفضلُ بنُ إبراهيم الباهلي أبو نُعَيم الدَّبُوسي؛ من دَبُوسِيَة، حدَّث عن عُبيد بنِ آدم بن أبي إياس العسقلاني.

وأبو زيد الدَّبُوسي الفقيهُ المشهور المتكلم[٦].

والشريف أبو القاسم عليُّ بنُ المُظَفَّر بن حمزة بن زيد الدَّبُوسي الفقيه الشافعي[٧]، سمع من جماعة، وأملى مجالس، تُوفي ببغداد في جمادى الآخرة سنة اثنتين وثمانين وأربع مئة، وغيرهم؛ من دبوسية: بلد بنواحي كُشَانية[٨].

* قال: دَبِيْر.

قلت: بفتح أوله، وكسر الموحدة، وسكون المثناة تحت، تليها راء.

قال: محمد بن سليمان ابن دَبِير القَطّان، ضعيف، روى عن عبد الرحمن بن يونس السَّرَّاج.

قلت: نسبه المصنِّفُ إلى جَدِّه الأعلى تبعاً للأمير[٩]، فهو: محمدُ بن سليمان بن محمد بن عبد الله بن دَبِير، أبو جعفر البصري، يَسرِقُ الحديث، ويضعُ على الثقات ما لم يحدّثوا، ممن تركنا حديثَه بعد الإكثار عنه، لا تَحِلُّ الروايةُ عنه، قاله ابنُ حبان[١٠].

---

(١) مترجم في «استدراك» ابن نقطة ٢/ ٢٨٠ و٥٨٢.

(٢) مترجم في «تكملة» المنذري ١/ ترجمة رقم (٢٢٨).

(٣) هي الزاوية القوامية البالسية غربي قاسيون، انظر «القلائد الجوهرية» ص١٩٨. ولفظ «زاوية» تحرف في الأصل إلى زواية.

(٤) ص٨٩ من هذا الجزء.

(٥) نسبة إلى دَبُوسية: بليدة من ما وراء النهر بين بخارى وسمرقند.

(٦) مترجم في «سير أعلام النبلاء» ١٧/ ٥٢١.

(٧) مترجم في «سير أعلام النبلاء» ١٩/ ٩١.

(٨) وانظر أيضاً «الأنساب» (الدبوسي) ٥/ ٢٧٣-٢٧٦.

(٩) في «الإكمال» ٣/ ٣١٠، والدارقطني في «المؤتلف» ٢/ ٩٧٩.

(١٠) في «المجروحين» ٢/ ٣١٤.

* قال: و[دُبَير] بالضم: كعبُ بنُ عمرو[١] الأسدي، يُلَقَّب: دُبَير.

قلت: كذا وجدتُه بخط المصنِّف، فلم يصرف لقبه، ولا مانع من صرفه، وهو كعب بن عمرو بن قُعَيْن بن الحارث بن ثعلبة بن دُودان بن أسد بن خزيمة.

* قال: و[دُنَيْن] بنونين: ظالم بن دُنَيْن.

قلت: هو جاهلي، وهو ابنُ دُنَيْن بن سعد بن أشوس بن زيد بن عمرو بن تَغْلب التَّغْلبي، وابنته ماوية[٢]، هي أُمُّ عبد الله، ومُجاشع، وسَدُوس، وخَيْبري بني دارم بن مالك بن حنظلة، ووقع في كلام أبي القاسم ابن مَنْده في «المستخرج»: إنما ماويةُ هذه لقبها دُنَيْن.

* **الدُّبَيْثي**: بضم أوله، وفتح الموحدة، وسكون المثناة تحت، وكسر المثلثة؛ نسبة إلى دُبَيْثة، وقيل: دُبَيْثا؛ من قُرى واسط: الحافظ أبو عبد الله محمدُ بنُ سعيد بن يحيى بن علي بن الحجاج بن محمد بن الحجاج بن مُهَلْهَل بن مقلد ابنُ الدُّبَيْثي الواسطي المُقرئ المحدِّثُ الفقيه الشافعي، ولد سنة ثمانٍ وخمسين وخمس مئة، قرأ القرآن على عوض بن إبراهيم المراتبي وطائفة، وسمع من عُبيد الله بن شاتيل وخلق، وله «تاريخ بغداد المذيل» و«تاريخ واسط»، حدَّث عنه الزكي البِرزالي، والعِزُّ الفاروثي، وآخرون، أضرَّ في آخر عمره، وتُوفي ببغداد سنة سبع وثلاثين وست مئة[٣].

وابنُه أبو المعالي شُعْبة[٤] بن محمد ابنُ الدُّبَيْثي، سمع من ضياء ابنِ الخَرِيف، وطائفة.

ومن أقاربه: أبو العباس أحمدُ بنُ جعفر بن أحمد بن محمد ابنُ الدُّبَيْثي الواسطي البيع، أديبٌ فاضل، له شعر جيد، كتب عنه ابنُ عمه أبو عبد الله محمدُ ابن الدُّبَيْثي الحافظ، تُوفي بواسط سنة إحدى وعشرين وست مئة، عن ثلاث وستين سنة[٥].

* و[**الدَّثِيْنِي**] بفتح أوله، ثم مثلثة مكسورة، ثم مثناة تحت ساكنة، ثم نون مكسورة: عروة بن غَزِيَّة الدَّثِيني[٦]، عن الضحاك بن فيروز الديلمي، وعنه المستنير بن يزيد، نسبتُه إلى الدَّثِينة هي ـ في ظن ابن السمعاني ـ من قرى اليمن. وهذه القرية بين الجَنَد وعدن[٧].

والدَّثِينةُ أيضاً: موضعٌ لبني سُليم على طريق مكة من البصرة.

وأيضاً: اسمُ موضعٍ قرب المدينة الشريفة.

وأيضاً: موضع بمصر[٨].

* **الدَّثِنَة**: بفتح أوله، وكسر المثلثة وقد تسكن، تليها نون مفتوحة، ثم هاء: زيدُ بن الدَّثِنَة بن معاوية بن عبيد ابن عامر بن بَيَاضة الأنصاري البَيَاضي، بدري، أحدي، أُسِرَ يوم الرَّجِيع مع خُبيب، فقُتلا صبراً بمكة.

---

(١) في الأصل: عمر، والتصويب من مطبوع «المشتبه» ص٢٨٣، و«الإكمال» ٣/ ٣١٠، و«مؤتلف» الدارقطني ٢/ ٩٨٠، و«جمهرة» ابن حزم ص١٩٥: قال ابن حزم: وكعب وهو دُبَيْر: حمل على ظهره حملاً، فدَبِرَ، فسمي بذلك.

(٢) مترجمة في «الإكمال» ٣/ ٣٠١، و«مؤتلف» الدارقطني ٢/ ٩٨٠.

(٣) مترجم في «سير أعلام النبلاء» ٢٣/ ٦٨.

(٤) تحرف في الأصل إلى سعيد، والتصويب من ترجمته في «تكملة» المنذري ٣/ ترجمة (٢٠٨٥)، و«تاريخ الإسلام» وفيات سنة ٦٤٠هـ ترجمة رقم (٦٥٦) (طبع مؤسسة الرسالة).

(٥) مترجم في «تكملة» المنذري ٣/ رقم (١٩٧٦)، وانظر أيضاً «التكملة» ١/ (٩٣).

(٦) مترجم في «أنساب» السمعاني ٥/ ٢٨١.

(٧) فيما قاله ياقوت في «معجم البلدان».

(٨) ذكرها ياقوت في «المشترك» ص١٧٦.

* و[الدِّيْنَة] بكسر أوله، ثم مثناة تحت ساكنة، والباقي سواء: عبدُ الوهاب بنُ يعقوب بن أبي الفَرَج ابن الدِّيْنة، وأخوه محمد، سمعا مع أبيهم من أبي محمد عبد العزيز ابن الأخضر، وغيره[١].

* و[الذُّنَيْبي] بمعجمة مضمومة، ثم نون مفتوحة، ثم مثناة تحت ساكنة، ثم موحدة مكسورة: الشمسُ محمدُ ابنُ الذُّنَيْبي الكاتب، نسخ بخطه الحسنِ كثيراً، وكان شاهداً بباب جامع دمشق الشرقي، ثم استوطن مصر بعد الفتنة.

* قال: دُجَين بن ثابت، أبو الغُصن، روى عنه عبدُ الرحمن بن مهدي.

قلت: دُجَين هذا: بضم أوله، وفتح الجيم، وسكون المثناة تحت، تليها نون: ذكره ابنُ حِبَّان، فقال: وهو الذي يَتوهَّم أحداثُ أصحابنا أنه جُحا، وليس كذلك، وقال: وكان الدُّجَين قليلَ الحديث مُنْكَرَ الرواية على قِلَّتِهِ، يقلب الأخبار، ولم يكن الحديثُ شأنَه. قاله في كتاب «المجروحين»[٢].

* قال: و[دُخَين] بخاء معجمة: دُخَين الحَجْري[٣]، عن عُقبة بن عامر، وعنه ابنُه عامر، قُتل سنة مئة.

* قال: و[دُحَين] بمهملة: الأزرقُ بنُ عَذْور[٤] بن دُحَين بن زُبَيْب بن ثعلبة العنبري، عن آبائه، وعنه الكُدَيمي.

قلت: ودُحَيْن لقبُ الحسنِ بنِ القاسم الدمشقي، عن عبد القاهر بن يعقوب، وعنه محمدُ بنُ أحمد بن الصواف.

* و[ذُخَير] بذال معجمة مضمومة، وخاء معجمة مفتوحة، وآخره راء: في حضرموت، ذُخَيْر بن غَسَّان ابن جذام بن الصدف، ذكره ابنُ الكلبي[٥] و[ابن] غسان هذا قيَّده ابنُ السمعاني بضم أوله[٦].

* قال: الدَّحْدَاح: معروف.

قلت: هو بدالين مهملتين مفتوحتين، بينهما حاء مهملة ساكنة، وبعد الألف حاء مهملة أيضاً.

ومن المتأخرين: أحمدُ بنُ محمد بن إسماعيل بن محمد ابن يحيى بن يزيد، أبو الدحداح التميمي الدمشقي، عن محمد بن إسماعيل ابن عُلَيَّة، تُوفي سنة ثمان وعشرين وثلاث مئة[٧].

* قال: و[الدَّخْداخ] بمعجمتين.

قلت: في ثانيه وآخره.

قال: خِداشُ بن الدَّخْداخ[٨]، عن مالك، وابن لَهِيعة، وعنه تمتام، وأحمدُ بن داود المكي.

قلت: حدَّث الحافظ أبو عبد الله محمدُ بنُ علي الصوري، فقال: وحدَّثنا عبدُ الرحمن ـ يعني: ابن عمر ابن محمد ـ حدَّثنا أبو بكر محمدُ بنُ أحمد بن عبد الله بن وردان العامري، حدَّثنا أحمدُ بن داود المكي، حدَّثنا خِداشُ بن الدَّخْدَاخ بن الفنشلاخ العدوي، حدَّثنا ليث ابنُ سعد، عن نافع، عن ابنِ عُمر رضي الله عنهما: سمعتُ رسول الله ﷺ على هذا المنبر يقولُ: «مَنْ أراد مِنكُم أنْ يأتي الجمعة فَلْيَغْتَسِلْ». وقيل في اسم جده: الفنجلاخ.

---

(١) سيرد ذكرهم أيضاً ص٨٦٠ رسم (الديني)، وص٩٧٨ رسم (الدينة).

(٢) ١/ ٢٩٤.

(٣) من رجال التهذيب.

(٤) كذا شكل في الأصل، وشكل في «الإكمال» ٣/ ٣١٤: عذوّر بتشديد الواو.

(٥) ونقله عنه الدارقطني في «المؤتلف» ٢/ ٩٧٦، والأمير في «الإكمال» ٣/ ٣١٤.

(٦) في «الأنساب» (الذُّخَيري) ٦/ ١١.

(٧) مترجم في «سير أعلام النبلاء» ١٥/ ٢٦٨.

(٨) «الإكمال» ٣/ ٣١٨، و«ميزان الاعتدال» ١/ ٦٥٠.

ودَخْدَاخ بن بُرد، أبو الـجُلاخ، أخو بشار بن بُرْد، له حكايات، وكنيتُه بجيم مضمومة، وفي آخره خاء معجمة مع التخفيف، وتقدم[١].

* قال: **دَحْيَة**: واضح، بالفتح، وقيل: بالكسر.

قلت: أما دِحْية بن خليفة الكلبي الصحابي رضي الله عنه؛ فجزم بكسر أوله أبو نصر الجوهري، وجعلَ دَحْيَة ابن معاوية بن زيد بن هوازن بالفتح، وفتح الأصمعيُّ ابنَ خليفة، وكذلك ابنُ ماكولا[٢]، وحكى ابنُ السِّكِّيت فيه الوجهين.

* قال: و[**دَحْنَة**] بنون: أحمرُ بن شجاع بن دَحْنَة الشاعر[٣].

قلت: دَحْنَةُ هذا بفتح أوله، وهو ابنُ سويد بن الحارث بن حصن[٤] بن ضمضم، كان أحدَ الفرسان[٥].

* **الدُّخَمْسِيني**: بضم أوله، وفتح الخاء المعجمة، وسكون الميم، وكسر السين المهملة، تليها مثناة تحت ساكنة، ثم نون مكسورة؛ أبو أحمد بكرُ بنُ محمد بن حمدان بن غالب بن طارق بن هلال، وقيل: ابن حمران ابن غالب بن أبي طارق الصيرفي المروزي الدُّخَمْسِيني، أمرَ لرجلٍ من أهل العلم بخمسين، فاستزاده، فقال: زِدْهُ خمسين، فلُقِّبَ الدُّخَمْسِيني سمع أبا قِلابة الرَّقاشي وغيره، وعنه ابنُ مَنْده، وابنُ عدي، وغيرهما، تُوفي ببخارى سنة ثمان وأربعين وثلاث مئة[٦].

وأبو أحمد عليُّ بنُ محمد بن عبد الله بن محمد [بن حبيب] بن حماد المروزي الـحَبِيبي الدُّخَمْسِيني، حدَّث عن أبي الـمُوَجّه محمدِ بن عمرو بن الـمُوَجّه الـمَرْوَزي، وعنه ابنُ مَنْده، وتقدم ذكرهُ في حرف الحاء المهملة[٧].

* وأما [**الدُّخْـمَيْسِي**][٨] الكمالُ أبو العباس أحمدُ ابنُ أبي الفضائل[٩] بن أبي المجد[١٠] بن أبي المعالي ابن الدُّخْـمَيْسي: بضم أوله، وسكون ثانيه، وفتح الميم، ثم مثناة تحت ساكنة، ثم سين مهملة مكسورة، فمحدِّثٌ مشهور، سمع من أبي الحسن عليِّ بن باسويه، وجَعْفَر ابن علي الـهَمَذَاني، وطائفة، روى عنه الحسنُ بنُ أبي العشائر الواسطي المقرئ، وغيره.

* **دَخِيل**: بفتح أوله، وكسر الخاء المعجمة، وسكون المثناة تحت، تليها لام: دَخِيلُ بنُ أبي الخليل، أنَّ أبا هريرة، قاله عبدُ الصمد، عن همام، سمع مطراً، وهو ابنُ صالح ابن أبي مريم البصري الضبعي، قاله البخاري في «التاريخ»[١١]، وذكره بفتح أوله، وكسر ثانيه، كما تقدم. وقال عباسٌ الدُّوري: سمعتُ يحيى بن مَعِين يقولُ: قال يزيد بنُ هارون: عن دُخيل، فقلتُ له: عن دَخيل[١٢]، فقال يزيدُ بنُ هارون: إنا لله، وقعنا. وقاله على الصواب

---

(١) في رسم (جلاخ)، ووقع في «الإكمال» أبو الجلاح، آخره حاء مهملة.

(٢) لم ينص ابن ماكولا على شكل الدال في «الإكمال» ٣/ ٣١٤، وإنما أطلق.

(٣) «الإكمال» ٣/ ٣١٥.

(٤) وقع في «الإكمال» ٣/ ٣١٥: حصين.

(٥) يستدرك:

* زحنة: أوله زاي. في «الإكمال» ٣/ ٣١٦.

(٦) مترجم في «سير أعلام النبلاء» ١٥/ ٥٥٤.

(٧) رسم (الحبيبي) ص٧٦٥، وهو مترجم في هذه النسبة عند السمعاني ٤/ ٥٣، وما بين حاصرتين مستدرك منه، ومن «الإكمال» ٣/ ٩٦.

(٨) نسبة إلى دخميس: من قرى مصر في ناحية الغربية. قاله ياقوت.

(٩) في «معجم البلدان»: أبي الفضل.

(١٠) في الأصل: أبي المجدين، والمثبت من «معجم البلدان».

(١١) ٣/ ٢٥٣، ٢٥٤.

(١٢) ونقل الأمير في «الإكمال» ٣/ ٣١٦، وابن حجر في «التبصير» ٢/ ٥٥٩: أن الغلابي قيَّده عن ابن معين بالضم.

أيضاً الدارقطني[١]، وحكى الأميرُ فيه الوجهين[٢]، وبدأ بالضم، وهو ـ فيما ذكره ابنُ نقطة[٣] ـ خطأ، والله أعلم.

وقال البخاريُّ في «التاريخ»[٤] أيضاً: دَخِيْل بنُ إياس بن نوح بن مُجَّاعة بن مرارة الحَنَفي، عن هلال ابن سراج، سمع منه عنبسةُ بن عبد الواحد. انتهى.

* و[رُحَيل] براء مضمومة، ثم حاء مهملة مفتوحة: رُحَيْلُ[٥] بن معاوية بن الرُّحَيل الجُعْفي، وأخواه: أبو خيثمة زُهير[٦]، وحُدَيج[٧] ابنا معاوية بن الرُّحَيل؛ رووا عن أبي إسحاق السبيعي، وغيره.

والحارثُ بنُ الرُّحَيْل، عن أبيه، سمع بلالاً وعُمر، روى عنه ابنُه عبدُ الملك حديثَه عن المصريين، قاله البخاري[٨].

* قال: دَرَّاج: عدة[٩].

قلت: هو بفتح أوله، والراء المشددة، وبعد الألف جيم.

* قال: و[دُرَّاج] بالضم: عليُّ بنُ محمد، عُرف بابنِ دُرَّاج، عن محمد بن موسى الخطيب.

قلت: كذا وجدتُه بخط المصنِّف: عُرف بابن دُرّاج، والمحفوظُ أنه أبو دُرّاج جُرجاني، ذكره بالضم لابنِ ماكولا أبو بكر الإسماعيلي، عن حمزة السهمي[١٠].

* قال: دُرُسْت: عدة.

قلت: هو بضم أوله والراء معاً، وسكون السين المهملة، تليها مثناة فوق.

قال: منهم دُرُسْت بن زياد، واهٍ[١١].

قلت: روى عن يزيد الرَّقَاشي وغيره.

قال: وابنُه يحيى، شيخُ التِّرمذي والنَّسائي وابنِ ماجه.

ودُرُسْت بن حمزة[١٢]، عن مَطَر الوَرّاق.

ودُرُسْت بن حكيم، عن التابعين.

ودُرُسْت بن نصر الزاهد[١٣]، مات سنة إحدى وثلاثين ومئتين.

قلت: أخشى أن يكون بالواو بدل الراء، وهو المذكور بعد[١٤].

قال: ودُرُسْت بن سهل[١٥]، عن سهل بن عثمان العسكري.

قلت: دُرُسْت لقبه، واسمُه أحمدُ بن سهل، أبو سهل التُّسْتَري.

قال: وزكريا بنُ يحيى بن دُرُسْت بن زياد[١٦]، عن هشام بن عمار وغيره.

---

(١) في كتابه «التصحيف» كما نقل ابن نقطة في «الاستدراك» ٢/ ٥٣٨، أما في كتابه «المؤتلف والمختلف» ٢/ ٩٨٤ فقد ذكر الوجهين، فقال: أما دُخَيل ودَخِيل فهو ابن أبي الخليل صالح.

(٢) في «الإكمال» ٣/ ٣١٦.

(٣) في «الاستدراك» ٢/ ٥٣٨.

(٤) ٣/ ٢٥٤، والمذكور هنا من رجال التهذيب.

(٥) من رجال التهذيب.

(٦) من رجال التهذيب.

(٧) من رجال التهذيب.

(٨) في «التاريخ الكبير» ٢/ ٢٦٩.

(٩) انظر «الإكمال» ٣/ ٣١٨، ٣١٩.

(١٠) ذكره حمزة في ترجمة أبي بكر محمد بن موسى الخطيب في «تاريخ جرجان» برقم (٧٣٨)، ونقله ابن ماكولا في «الإكمال» ٣/ ٣١٩، ٣٢٠.

ويستدرك:

* رواج: ذكره ابن نقطة في «الاستدراك» أوله راء.

(١١) من رجال التهذيب.

(١٢) مترجم في «التاريخ الكبير» ٣/ ٢٥٣.

(١٣) ترجمه والذي قبله ابن نقطة في «الاستدراك» ٢/ ٥٤٣.

(١٤) انظر ما علقه المعلمي اليماني في «الإكمال» ٣/ ٣٢٥.

(١٥) مترجم في «استدراك» ابن نقطة ٢/ ٥٤٣.

(١٦) «استدراك» ابن نقطة ٢/ ٥٤٤.

قلت: مرَّ ذكرُ أبيه وجده آنفاً.

قال: وإبراهيمُ بنُ جعفر بن دُرُسْت التُّسْتَري[١]، شيخٌ لابن المقرئ.

* و[دُوْسْت] بواو ساكنة: القاسم بن نصر العابد[٢]، يُلقَّب بدُوْسْت مات بعد المئتين.

قلت: أخشى أن يكون هو الذي ذكره المصنِّف قبلُ بالراء، وإنما هو بالواو الساكنة، تليها السين المهملة الساكنة أيضاً، روى عنه أبو سهل أحمدُ بنُ محمد بن زياد القَطَّان، تُوفي - كما تقدم - في سنة إحدى وثلاثين[٣] ومئتين.

قال: وعبدُ الكريم بنُ عثمان بن محمد بن يوسف ابن دُوْسْت العَلَّاف، عن أبيه، وعمه أبي عبد الله أحمد ابن محمد الحافظ، مات بعد الخطيب.

قلت: مات سنة ست وستين وأربع مئة[٤].

قال: وأخوه عُبيد الله[٥]، عن الغَضَائري، وعنه إسماعيل ابنُ السمرقندي.

وابنُ عمهما محمد[٦] بنُ عمر، عن الحُرْفي.

وأختهُ أمَةُ الرحمن بنتُ عمر[٧]، عن عَمِّها عثمان.

وأمَةُ القاهر[٨] بنتُ أبي يعلى محمد بن عثمان، عن جدها، وعنها ابنُ السمرقندي.

وجدُّهم محمدُ بنُ يوسف، لقي البغوي وغيره، وآخرون[٩].

(١) «استدراك» ابن نقطة ٢/ ٥٤٤.
(٢) مترجم في «تاريخ بغداد» ١٢/ ٤٣٦.
(٣) تحرفت سنة وفاته في «تاريخ بغداد» إلى إحدى وثمانين.
(٤) مترجم في «استدراك» ابن نقطة ٢/ ٥٤٤، ٥٤٥.
(٥) مترجم في «استدراك» ابن نقطة ٢/ ٥٤٥.
(٦) مترجم في «استدراك» ابن نقطة ٢/ ٥٤٥.
(٧) مترجمة في «استدراك» ابن نقطة ٢/ ٥٤٥.
(٨) مترجمة في «استدراك» ابن نقطة ٢/ ٥٤٥، ٥٤٦.
(٩) انظر «استدراك» ابن نقطة ٢/ ٥٤٦، ٥٤٧، وحاشية «الإكمال» ٣/ ٣٢٤-٣٢٧.

* دَرَسْتَويه.

قلت: هو بفتح أوله والراء معاً، وسكون السين المهملة، والباقي فيه الوجهان المذكوران في أمثاله.

قال: جعفر بن دَرَسْتويه[١٠]، عن ابن المَدِيني وطبقته.

وابنُه عبدُ الله، عن الفَسَوي.

قلت: هو أبو محمد عبدُ الله بنُ جعفر بن دَرَسْتويه ابن المَرْزُبان النحوي[١١] صاحبُ المبرد، آخر من حدَّث عنه أبو الحسن عليُّ بنُ شاذان.

قال: وآخرون.

قلت: منهم الهيثمُ بنُ سلمة بن دَرَسْتويه[١٢]، أبو سعيد بنُ أبي أخي جعفر المذكور، حدَّث عن محمد بن إسماعيل الواسطي[١٣].

* قال: و[دُوْستويه] بواو.

قلت: ساكنة، وما قبلها مضموم.

قال: أبو زُرعة محمدُ بن محمد بن دُوْستويه التُّسْتَري[١٤]، كتب عنه أبو الحسن النعيمي.

قلت: وأبو طاهر محمدُ بن دُوْسْتويه بن محمد العَصَّاري الهَمَذاني الواعظ[١٥]، لقيه بهَمذان ابنُ السمعاني، فلم يتفق له سماع منه، بل كتب إليه بالإجازة، تُوفي سنة ثلاث وثلاثين وخمس مئة.

* قال: الدُّرَيْني.

قلت: بضم أوله، وفتح الراء، وسكون المثناة تحت، وكسر النون.

(١٠) «الإكمال» ٣/ ٣٢٢.
(١١) مترجم في «سير أعلام النبلاء» ١٥/ ٥٣١.
(١٢) مترجم في «استدراك» ابن نقطة ٢/ ٥٤٨.
(١٣) وانظر أيضاً «الإكمال» ٣/ ٣٢٣.
(١٤) مترجم في «الإكمال» ٣/ ٣٢٣.
(١٥) مترجم في «استدراك» ابن نقطة ٢/ ٥٤٨.

قال: ثِقَةُ الدولة عليُّ بن محمد ابن الأنباري[١]، واقفُ المدرسة الثِّقَتية بباب الأَزَج، يروي عن طِرَاد.

* و[الدُّرَيْبي] بباء موحدة.

قلت: بدل النون.

قال: صاحبُنا أبو طاهر أحمدُ بنُ عبد الله الدُّرَيْبي ببعلبك، عن التاج عبد الخالق.

قلت: هذه الترجمة بكمالها ضربَ عليها المؤلفُ في نسخته، لأنه بسطها فيما بعد[٢].

* قال: دُرَّة: جماعة.

قلت: بضم الدال، والراء المشددة، تليها هاء.

قال: منهن دُرَّة بنت أبي لهب.

ودُرَّةُ بنت أبي سلمة؛ صحابيتان.

قلت: ودُرَّة بنتُ أبي سفيان، أخت معاوية، صحابية أيضاً.

ودُرَّة العراق لقبُ أبي عبد الرحمن محمد بنِ عبد الله ابن نُمَير الخارفي الكوفي، الحافظ المشهور، شيخُ البخاري ومسلم وأبي داود وابن ماجه، ذكره بهذا اللقب أبو القاسم ابنُ مَنْده في «المستخرج»[٣].

* قال: و[ذَرَّة] بذال مفتوحة.

قلت: معجمة.

قال: أبو ذَرَّة الحارثُ بنُ معاذ الظَّفَري، شهد أُحُداً.

قلت: وأبوه مُعاذ بن زُرَارة، صحابي أيضاً، بدري، أُحُدي.

وفي الصحابة أيضاً: عبدُ الله بن ذَرَّة المُزَني، له وفادة، يُكنى أبا بردة.

(١) مترجم في «استدراك» ابن نقطة ٢/ ٦٢٣. وسيعيده ص٨٤٩.

(٢) ص٨٤٩.

(٣) وانظر أيضاً «الإكمال» ٣/ ٣٢٠، ٣٢١، و«استدراك» ابن نقطة ٢/ ٦٤٢.

قال: وأم ذَرَّة[٤]، عن مولاتها عائشة.

قلت: وعنها محمدُ بن المنكدر وغيره.

قال: ويوسفُ بنُ أبي ذَرَّة[٥]، عن جعفر بن عمرو ابن أمية، في بلوغ التسعين.

قلت: حديثُه هذا هو ما رواه الحسينُ بن عيسى البسطامي وأبو خيثمة وغيرهما، ـ واللفظ للبسطامي ـ فقال: حدَّثنا أبو ضمرة أنس بنُ عياض، عن يوسف بن أبي ذَرَّة الأنصاري، عن جعفر بن عمرو بن أمية الضَّمْري، عن أنس بن مالك رضي الله عنه: أنَّ رسول الله ﷺ قال: «ما مِنْ مُعَمَّرٍ يُعَمَّرُ في الإسلام أربعين سنةً إلّا صَرَفَ الله عنه أنواعاً من البلاء» وذكر الحديث، وفيه: «فإذا بلغ التسعين غَفَرَ له ما تقدم من ذنبه وما تأخر، وسُمِّي أسيرَ الله في أرضه، وشفع لأهل بيته»[٦]. يوسف هذا لا شيء، قاله يحيى بن معين، وقال ابنُ حِبَّان[٧]: منكر الحديث جداً، وقال أيضاً: لا يجوزُ الاحتجاجُ به بحال.

وذَرَّةُ[٨] مولاةُ ابن عباس، روت عنه.

وأم ذَرَّة[٩] مولاةُ مُطَرِّف، روى حديثها مسلمُ بنُ إبراهيم، عن حنتمة بنت مسعود، عنها[١٠].

* قال: دُرِّي الخادم الصَّقْلَبي[١١]، مولى ابن حِنْزابة، سمع منه الدارقطني.

(٤) «الإكمال» ٣/ ٣٢١.

(٥) «الإكمال» ٣/ ٣٢١، و«ميزان الاعتدال» ٤/ ٤٦٤.

(٦) أخرجه أحمد في «المسند» ٢/ ٨٩.

(٧) في «المجروحين» ٣/ ١٣١.

(٨) مترجمة في «استدراك» ابن نقطة ٢/ ٦٤١.

(٩) مترجمة في «استدراك» ابن نقطة ٢/ ٦٤٢.

(١٠) يستدرك:

* دُرَة: بذال معجمة مضمومة وراء مخففة مفتوحة، في «الإكمال» ٣/ ٣٢٢، و«التبصير» ٢/ ٥٦٠.

(١١) «الإكمال» ٣/ ٣٨٣.

قلت: هو بضم أوله، وتشديد الراء المكسورة، وآخره مشدد أيضاً.

قال: ودُرِّي الـمُستنصري[١]، وجماعة.

قلت: ومن النساء، دُرِّي بنتُ محمد بن أحمد بن علي الصوفية، حدَّثت عن أبي بكر أحمد بن الحسن الحيري، وعنها محمدُ بنُ عبد الواحد الدَّقاق في «معجمه».

* قال: و[ذُرَيّ] بذال، وتشديد آخره.

قلت: الذال معجمة مضمومة، تليها راء مفتوحة.

قال: الحلحال بن ذُرَيّ الضَّبِّي[٢]، حكى عنه ابنه كليب بن حلحال.

قلت: روى ابنُه كُليب عنه أنه قال: خرجنا حُجَّاجاً مع ابن مسعود سنة أربع وعشرين[٣] ونحن أربعة عشر راكباً، حتى أتينا على الرَّبَذَة، فشهدنا أبا ذَرّ، فغسلناه، وكفَّنَّاه، ودَفَنَّاه هناك.

* قال: و[ذَرِيْ] بالفتح، وياء خفيفة.

قلت: الياء آخر الحروف ساكنة، قبلها الراء ساكنة.

قال: أبو الذَّرِيْ خالدُ بنُ عبد الرحمن بن زياد بن أَنْعُم الإفريقي[٤]، كتب عنه عبدُ الله بنُ يوسف التِّنِّيْسي.

وعليُّ بنُ ذَرِي الـحَضْرمي[٥]، عن زيد بن أرقم.

وأَنعُم بن ذَرِيْ الشعباني[٤]، روى عنه ولدُه زيادُ بنُ أَنْعُم الإفريقي.

قلت: شيخُ التِّنِّيسي المذكور نافلةُ أَنْعُم هذا، وأَنْعُم شهد فتح مصر، فيما ذكره ابنُ يونس.

* والدَّرْبي: بفتح الدال المهملة، وسكون الراء، وكسر الموحدة؛ نسبة إلى دَرْب: موضع ببغداد، منه عمرُ بنُ أحمد بن علي بن إسماعيل القَطَّان الدَّرْبي[٦]، حدَّث عن ابن كرامة، وعنه الدارقطني.

أما أبو الفتح منصور بن الـمُظَفَّر المقري[٧]، حدَّثوا عنه، يُقال له: الدَّرْبي، فمن درب نهاوند.

* قال: الدِّزْماري.

قلت: بكسر أوله، وسكون الزاي، وفتح الميم، وبعد الألف راء مكسورة.

قال: الفقيهُ أحمدُ بنُ كشَاسِب الشافعي، أجاز للعماد ابنِ النابلسي بدمشق.

قلت: تُوفي سنة ثلاث وأربعين وست مئة[٨]، وله: «رفع التمويه في النكت على التنبيه»، ومصنَّف في «الفروق».

* قال: و[الدَّزْمازي] بفتح، وزاي ثانية: محمدُ بنُ جعفر الدَّزْمازي، روى في سنة اثنتين وسبعين وثلاث مئة، عن محمد بن الفضل البلخي، وعنه عمر بن شاهين السمرقندي.

* الدُّفُوفي.

قلت: بضم أوله، وفاءين الأولى مضمومة.

قال: المحدِّثُ شهابُ الدين أحمد بنُ النصير بن نَبَأ المصري ابنُ الدُّفُوفي[٩]، مات سنة خمس وتسعين وست مئة، حدَّثنا عن ابن رواج.

---

(١) مترجم في «الوافي بالوفيات» ١٤/ ٨.

(٢) «الإكمال» ٣/ ٣٨٢.

(٣) مثله في «مؤتلف» الدارقطني ٢/ ٩٩٧، وفي «تاريخ» الطبري ٤/ ٣٠٨، ٣٠٩: سنة إحدى وثلاثين، وهو الصواب، لأن أبا ذر إنما توفي سنة اثنتين وثلاثين، كما ذكر الطبري وغيره.

(٤) «الإكمال» ٣/ ٣٨٣.

(٥) «الإكمال» ٣/ ٣٨٣.

(٦) مترجم في «أنساب» السمعاني ٥/ ٢٩٤.

(٧) مترجم في «أنساب» السمعاني ٥/ ٢٩٤.

(٨) مترجم في «تاريخ الإسلام»: وفيات سنة ٦٤٣.

(٩) تقدم في هذا الجزء ص٣٨٧ رسم (نبأ).

وأخوه أبو الحسن علي، حدَّث أيضاً.

قلت: قد ذكرتُهما في حرف المثلثة[١].

* قال: و[الدَّقُوقي] بقافين[٢].

قلت: مع فتح أوله.

قال: عبدُ المنعم بنُ محمد بن محمد بن أبي المَضَاء الدَّقُوقي، نزيلُ حماة، حدَّث عن ابنِ عساكر بعد الأربعين وست مئة.

ومحدِّثُ بغداد في وقتنا تقيُّ الدين محمودُ بنُ علي بن محمود، عذبُ القراءة، فصيحُ العبارة، يحضُر مجلسَه نحو الألفين.

قلت: سمع الدَّقُوقي هذا بقراءته كثيراً على جماعة، منهم عبدُ الصمد بنُ أبي الجَيْش، وعليُّ بنُ وضاح، والرشيدُ بنُ أبي القاسم، والعمادُ ابنُ الطَّبّال، في آخرين، وألَّف وصنَّف، وكان إذا صعد منبر وعظِه من أفصح الناس، وإذا نزل وخالط الناس تحدَّث معهم بكلامهم، وفتح الراء على طريقة عوامِّ أهل العراق، تُوفي في المحرم سنة ثلاث وثلاثين وسبع مئة، عن ست وستين سنة رحمه الله[٣].

وأخوه أبو نصر محمد الدَّقُوقي[٤]، سمع مع أخيه من محمد بن أبي الدنية وغيره، تُوفي ببغداد سنة إحدى وأربعين وسبع مئة.

وعبدُ الرحمن بنُ أحمد بن عبد الرحمن بن عبد الأعلى، الإمامُ أبو محمد ابنُ الدَّقُوقي التاجر الصفار[٥] المُقرئ، صاحب كتاب «الحواشي المفيدة في شرح القصيدة» التي للشاطبي في القراءات، أخذ عن أبي عبد الله ابن خروف الموصلي، وهو شيخٌ دَيِّن خَيِّر وقُور متواضع، حسنُ السمت، ذكره المصنِّفُ في «الذيل على طبقات القُرَّاء».

وأبو المُظَفَّر نصرُ الله بنُ عبد العزيز بن حمزة الدَّقُوقي، سمع من الموفق أبي عبد الله محمد بن عمر البصري في سنة تسع وخمسين وخمس مئة.

* و[الوُقُوفي] بواو، ثم قاف مضمومتين، ثم واو ساكنة، ثم فاء مكسورة: أبو منصور هبةُ الله بنُ الخليل ابن محمد الوُقُوفي، حدَّث عنه السِّلَفي، وقال: سألتهُ عن مولدِه، فقال: سنة ثمان وثلاثين وأربع مئة، وكانت لنا أملاكٌ موقوفةٌ علينا، فلهذا قيل لنا: الوُقُوفيون. ذكره السِّلَفي في «معجم السفر».

* قال: دِقْرَة: أمُّ عبد الرحمن بن أُذَيْنَة، عن عائشة، وعنها ابنُ سيرين.

قلت: هي بكسر الدال، وسكون القاف[٦]، وفتح الراء، ثم هاء، وهي بنتُ غالب الراسبية، من أهل البصرة.

* قال: و[ذَفَرة] بذال وفاء مفتوحتين.

قلت: الذال معجمة.

قال: خُليد بن ذَفَرة[٧]، روى عنه سيفُ بن عمر.

* الدَّقِيقي.

---

(١) رسم (نبأ) ص٣٨٧.

(٢) نسبة إلى دَقُوقاء: مدينة بين إربل وبغداد. قاله ياقوت في «المعجم».

(٣) مترجم في «الدرر الكامنة» ٦/ ٨٨، ٨٩، و«شذرات الذهب» ٦/ ١٠٦، ١٠٧.

(٤) مترجم في «الدرر الكامنة» ٥/ ٣٤٥، ٣٤٦.

(٥) ترجمه ابن حجر في «الدرر الكامنة» ٣/ ١٠٩، وابن الجزري في «غاية النهاية» ١/ برقم (١٥٥٢)، وفيه: السيار بدل الصفار، وأظن أن الصواب: السفار، لأنه كان كثير الأسفار، كما قال الذهبي.

(٦) وقعت في «تهذيب التهذيب» ذفرة، بذال وفاء، وفي «التقريب» دِفْرَة، بدال وفاء، وقيَّدها في «الخلاصة»: ذفرة، بذال معجمة، وبكسر الفاء، قال ابن حجر: وهم من جعلها رجلاً. يعني: ابن أبي حاتم في «الجرح والتعديل» ٢/ ٤٤٤.

(٧) «الإكمال» ٣/ ٣٢٨.

قلت: بفتح أوله، وقافين مكسورتين، بينهما مثناة تحت ساكنة.

قال: محمدُ بن عبد الملك، شيخُ ابنِ ماجه.

قلت: وشيخُ أبي داود، كنيتُه أبو جعفر، مات سنة ست وستين ومئتين.

قال: وجماعة[1].

* و[الدُّقَيْقي] بالتصغير[2]: المقرئ أبو محمد الدُّقَيْقي، فاضلٌ عراقي، قدم علينا، فتلا بالروايات على الجمال البدوي، وسمع ابن مُشَرف.

قلت: أبو محمد هذا هو عبدُ الله بنُ إبراهيم بن عبد اللطيف الدُّقَيْقي مولداً، الواسطي منزلاً، قرأ على العماد أحمدَ بن محمد بن المحروق ببغداد، وعلى النجم أحمد بن غزال بن مُظَفَّر بواسط القصب وغيرهما، وقرأ «صحيح» البخاري على الشهاب محمدِ بن مُشَرِّف، وسمع «صحيح» مسلم على العفيف محمدِ بنِ عبد المحسن ابن الدواليبي، وسمع غير ذلك من الكتب والأجزاء، وأخذ عن ابن العطَّار جملة من مصنَّفات شيخ الإسلام أبي زكريا النوويّ، وحدَّث.

* دُكَين: بضم أوله، وفتح الكاف، ثم مثناة تحت ساكنة، ثم نون؛ جماعة، منهم أبو نعيم الفضلُ بنُ دُكَين ـ وهو لقبُ والد أبي نُعَيم واسمُه عمرو ـ بن حماد بن زُهير بن درهم القُرشي التيمي، ثم الطَّلْحي المُلَائي، الحافظ المشهور[3]، وقال القاضي أبو بكر أحمدُ ابنُ كامل بن خلف: دُكَين اسمُ كلبٍ في دربهم كانت دابتُه ـ يعني: دابة عمرو بن حماد ـ تُفزعُه به. انتهى.

* و[دِلِّيْر] بكسر أوله، ثم لام مشددة مكسورة، وبعد المثناة تحت الساكنة راء: أبو بكر محمدُ بنُ علي بن دِلِّيْر الهَمَذاني، حدَّث عنه ابنُه أبو القاسم مكي[4] بن محمد، وحدَّث أيضاً عن أبي القاسم هبةُ الله ابنُ أخت الطويل الهمذاني.

* قال: دُلَيْل: جماعة.

قلت: هو بضم أوله، ولامين الأولى مفتوحة، بينهما مثناة تحت ساكنة.

ومنهم حماد بن دُليل، أبو زيد[5]، قاضي المدائن، تفقَّه على أبي حنيفة، وحدَّث عنه وعن سفيان الثوري وغيرهما، سمع منه أحمدُ بنُ حنبل حديثين، وحدَّث عنه الحميدي، والعَدَني، وابنُ المديني، وغيرهم[6].

* قال: و[دَليل] بالفتح: عبدُ الملك بنُ دَليل، عن أبيه، عن السُّدِّي.

قلت: عبدُ الملك بن دَليل بن عبد الملك الفَزاري الحلبي، عن أبيه، عن السُّدِّي، عن زيد بن أرقم، هذه نسخةٌ حَكَم ابنُ حِبَّان[7] بوضعها، وأنه لا يحلُّ ذكرها في الكتب، وتبع المصنِّفُ في فتح الدال الأميرَ، فإنه قيَّده[8] بالفتح في عبد الملك أول، ثم أعاده[9] في المضموم ظناً منه ـ والله أعلم ـ أنه غيرُ الأول، فقال: وعبدُ الملك بن دُليل

(١) انظر «الإكمال» ٣/ ٣٥٠، و«أنساب» السمعاني ٥/ ٤٣٢٦، و«استدراك» ابن نقطة.

(٢) زاد ابن حجر: مثقل. «التبصير» ٢/ ٥٧٠.

(٣) مترجم في «سير أعلام النبلاء» ١٠/ ١٤٢. وانظر «استدراك» ابن نقطة ٢/ ٥٥٥، ٥٥٦.

(٤) هو وأبوه أبو بكر محمد مترجمان في «استدراك» ابن نقطة ٢/ ٥٥٦، ٥٥٧.

(٥) مترجم في «تاريخ بغداد» ٨/ ١٥١.

(٦) انظر «استدراك» ابن نقطة ٢/ ٥٦٢، ٥٦٣.

(٧) في «المجروحين» ١/ ٢٩٥ في ترجمة دليل بن عبد الملك الفَزَاري.

(٨) في «الإكمال» ٣/ ٣٣٠.

(٩) في «الإكمال» ٣/ ٣٣١.

الحلبي مشهور، فوهَّمه ابنُ نقطة[١]، وذكر أنَّ عبد الملك ابن دُليل الراوي عن أبيه، عن السُّدِّي؛ هو بضم الدال، وفتح اللام، وأنه نقله من خط أبي بكر الخطيب من «مشيخة» يعقوب بن سفيان الفَسَوي بضم الدال وفتح اللام في الموضعين، يعني بهما قولَ يعقوب: حدَّثنا أبو عبد الرحمن عبدُ الملك بنُ دُلَيل إمامُ مسجد حلب، حدَّثني أبي دُلَيلُ بنُ عبد الملك الفَزَاري، عن إسماعيل السُّدِّي، عن زيد بن أرقَم، فذكر حديثاً.

قال: وأبو الحسين[٢] أحمدُ بنُ حمود بن عمر بن الدَّليل، قاضي بَلْبيس، عن عبد الرحمن ابن النحاس، وكان يحفظ.

قلت: كذا وجدتُه بخط المصنِّف، وقاله الأميرُ: محمد ابن حمود بن عمر.

* قال: **دَهْبَل**: ابن كارة، مشهور.

قلت: هو أبو الحسن دَهْبَل، بفتح أوله، وسكون الهاء، وفتح الموحدة، تليها لام، وهو ابنُ علي بن منصور ابن إبراهيم بن عبد الله بن كارة البغدادي الحَرِيمي[٣]، حدَّث عن أبي القاسم علي بن بَيَان، وآخرين، تُوفي سنة تسع وستين وخمس مئة.

وابنُه أبو محمد عبدُ الله، ويُقال: أبو عبد الله صالح ابن دَهْبَل ابنُ كارة، أسمعه أبوه الكثير من القاضي أبي بكر الأنصاري، وأبي غالب ابن البَنَّاء، وطبقتهما، وحدَّث بالكثير، ولم يكن لأبيه ابنٌ سواه، وسببُ الاختلاف في اسمه أنه وجد اسمه في طبقات السماع كثيراً: عبد الله، وكان يُكتب له ذلك إذا لم يحضر معه أبوه، فإذا كان مع أبيه كتب له: أبو عبد الله صالح، تُوفي ببغداد في شهر رمضان سنة تسع وتسعين وخمس مئة[٤].

قال: وأبو دَهْبَل الجُمَحي وَهْبُ بنُ زَمْعة، شاعر محسن[٥].

قلت: سماه ابنُ الكلبي في «الجمهرة»[٦]: وهب بن وهب بن زَمْعَة بن أَسِيد بن أُحيحة بن خلف بن وهب ابن حُذافة بن جُمح.

قال: وشريكُ القاضي، في أجداده دَهْبَلُ بن عمرو.

قلت: كذا وجدتُه بخط المصنِّف، وأراه ـ والله أعلم ـ أخذه من ابنِ ماكولا، فإنه ذكره في «إكماله»[٧]، فقال: وشريكُ بنُ عبد الله بن أبي شريك الحارث بن أوس بن الحارث بن الأذهل بن كعب بن دَهْبَل بن عمرو بن سعد بن مالك بن النَّخع النَّخَعي قاضي الكوفة. انتهى. وما قاله ابنُ الكلبي[٨] هو الصواب، ولا أعلم في النَّخع دَهْبَل بن عمرو، إنما هو: **وَهْبِيْل** ابن سعد؛ بطن من النخع، وهو بفتح الواو، وسكون الهاء، تليها موحدة مكسورة، ثم مثناة تحت ساكنة، ثم لام؛ نُسب إليه جماعة، منهم أبو مدرك عليُّ بنُ مدرك النَّخَعي الوَهْبِيلي الكوفي، عن هلال بن يساف، وغيره، وعنه شعبة وغيره، مات سنة عشرين ومئة. ومنهم سنانُ الوَهْبِيلي، لعنه الله، هو قاتلُ الحسين بن علي رضوان الله عليهما بالطَّفِّ، وهو سنان بن أنس بن عمرو بن حبي

---

(١) في «الاستدراك» ٢/ ٥٦٠.

(٢) في «الإكمال» ٣/ ٣٣١: أبو الحسن.

(٣) مترجم في «طبقات» ابن رجب ١/ ٣٢٩، و«الوافي» ١٤/ ٣٢.

(٤) مترجم في «تكملة» المنذري ١/ ترجمة رقم (٧٤٤).

(٥) مترجم في «مؤتلف» الآمدي ص١٦٨.

(٦) ١/ ١٣٦.

(٧) ٣/ ٣٤١.

(٨) في «النسب الكبير» ١/ ٢٩٤، ٢٩٥ (طبعة الدكتور ناجي حسن، وهي طبعة محشوة بالتصحيف والتحريف). وقاله مثل ابن الكلبي أيضاً ابن حزم في «جمهرته» ص٤١٥.

ابن الحارث بن غالب بن مالك بن وَهْبِيل بن سعد.

* قال: و[ذُهَيل] بذال مضمومة، وياء.

قلت: الياء مثناة تحت ساكنة، والهاء مفتوحة.

قال: ذُهَيْل بن عوف الطُّهَوي[١]، عن أبي هريرة.

قلت: وعَنه سَليط بن عبد الله الطُّهَوي، لا يعرف له راو سواه، أخرج له ابنُ ماجه فقط حديثاً واحداً[٢].

قال: وذُهَيْل بن عَطِيَّة[٣].

* قلت[٤]: و[رُهَيل] براء مضمومة بدل الذال المعجمة: أبو عبد الله محمدُ بنُ جعفر بن رُهيل البغدادي، حدَّث عنه بـ«فوائده» عبدُ العزيز بنُ الحسن ابن الضَّرّاب، وقع لنا الأول والثاني من «فوائده» بالسماع، وتُوفي في جمادى الأولى سنة تسعين وثلاث مئة[٥].

* قال: دَهْثَم، جماعة.

قلت: هو بفتح أوله، وسكون الهاء، تليها مثناة مفتوحة، ثم ميم، ومنهم: دَهْثَم بن قُرَّان اليمامي[٦]، حدَّث عن أبيه، ويحيى بن أبي كثير، وغيرهما؛ متروك، وشذَّ ابنُ حبان فذكره في «الثقات»[٧]، خَرَّج له ابنُ ماجه فقط حديثين[٨].

* قال: و[دُهَيْم] بياء.

قلت: مثناة تحت ساكنة، مع ضم أوله، وفتح ثانيه.

(١) من رجال التهذيب.

(٢) هو في «سنن» ابن ماجه برقم (٢٣٠٣) في التجارات: باب النهي أن يصيب منها شيئاً إلّا بإذن صاحبها.

(٣) «الإكمال» ٣/ ٣٤٢.

(٤) تحرف في الأصل إلى قال.

(٥) مترجم في «استدراك» ابن نقطة ٢/ ٥٧٦.

(٦) من رجال التهذيب.

(٧) ٦/ ٢٩٣، وذكره أيضاً في «المجروحين» ١/ ٢٩٥.

(٨) وانظر أيضاً «استدراك» ابن نقطة باب دهثم ودهيم ٢/ ٥٧٠، ٥٧١.

قال: ثَوَابة بن دُهَيم[٩]، عن أبي محمد الدارمي.

والقاسم بن دُهَيْم البيهقي[١٠]، رحل إلى عبد الرزاق.

قلت: حدَّث عنه، وعن محمد بن الوليد العَدَني، وحدَّث عنه ابنُه أبو بكر محمدُ بنُ القاسم بن دُهَيْم[١٠]، وروى عن ابنه أبي بكر هذا أبو يوسف يعقوبُ بنُ محمد الفقيه شيخُ الحاكم أبي عبد الله.

وأمُّ الدُّهَيم: تقولُه العرب للداهية، وقيل: يعنون بذلك المنية.

* قال: الدُّهْني.

قلت: بضم أوله، وسكون الهاء، وكسر النون، وقيل فيه بفتح الهاء، وصححه بعضهم.

قال: معاويةُ بنُ عَمّار[١١].

قلت: روى عن أبيه، وأبي الزُّبير، وغيرهما.

قال: وأبوه عَمَّار بن معاوية[١٢].

قلت: روى عن أبي الطُّفَيل، ومجاهد، وأبي سلمة بنِ عبد الرحمن، وطائفة، وعنه: السفيانان، وشُعبة، وغيرهم.

ونافلته: أبو الفضل أحمد[١٣] بنُ معاوية بن حَكِيم ابن مُعاوية بن عَمَّار بن معاوية الدُّهْني، ذكره ابنُ عُقْدة فيمن تُوفي من شيوخه في سنة اثنتين وتسعين ومئتين.

قال: من دُهْن بن معاوية؛ حي من بَجِيلة.

قلت: هو ابنُ معاوية بن أسلم بن أَحْمَس بن الغوث ابن أنمار[١٤].

(٩) مترجم في «استدراك» ابن نقطة ٢/ ٥٧٢.

(١٠) مترجم في «استدراك» ابن نقطة ٢/ ٥٧٢.

(١١) مترجم في «استدراك» ابن نقطة ٢/ ٥٧٢.

(١٢) من رجال التهذيب.

(١٣) مترجم في «استدراك» ابن نقطة ٢/ ٦٦٩.

(١٤) انظر «مختلف القبائل» لابن حبيب ص٣٧١، و«جمهرة» ابن حزم ص٣٨٩، و«الإكمال» ٣/ ٣٤٢.

وفي عبد القيس: دُهْنُ بن عُذْرة بن منبه بن نُكْرة بن لُكَيْز بن أفصى بن عبد القيس؛ منهم: المُثَقِّب الشاعر، واسمُه عائذُ بنُ محصن العَبْدي ثم الدُّهْني[١].

* قال: و[الدِّهني] بالكسر: حكيمُ بن أبي سعد الدِّهْني المصري من الموالي[٢].

قلت: وحافدُه إسماعيل بنُ عبد الله بن حكيم الدِّهْني[٣]، كان له وجاهةٌ وقَدر في أيامه، وكان مقبولاً عند المُفَضَّل بن فَضَالة وغيره.

قال: وخالدُ بنُ زياد الغافقي الدِّهْني[٤]، من بني دِهْنَة.

قلت: هو خالدُ بنُ زياد بن خالد الغافقي، ثم من بطن منهم يُقال لهم: دِهْنَة، يُكنى أبا رباح، وله ذكرٌ في أخبار أحمد بن يحيى بن وزير، قاله ابنُ يونس في «تاريخه».

وأبو عُبيد عفيف بن عُبيد بن عفيف الغافقي الدِّهْني، تُوفي سنة إحدى وثمانين ومئة في شوال[٥].

* قال: و[ذُهْن] بذال مضمومة: ذهن بن كعب، بطن من مَذْحج.

قلت: كذا نقلتُه من خط المصنِّف، وهو تصحيفٌ، إنما هو:

* دَهْي؛ بدال مهملة مفتوحة، والهاء ساكنة، تليها الياء آخر الحروف خفيفة، كذا ذكره ابنُ حبيب[٦] وغيره، وقيَّده الأمير[٧] بفتح أوله، وكسر الهاء، وسكون آخره، وهو: دَهْي بنُ كعب بن ربيعة بن كعب بن الحارث بن كعب بن عمرو بن عُلَة بن جَلْد بن مَذْحج، كذا ساقه ابنُ حبيب وغيره.

* قال: و[الذَّهَبي] إلى الذَّهب، المؤلف محمد، وأبوه أحمد، روى لي عن ابن أبي اليسر إجازة.

قلت: المؤلف يعني به: المصنِّفُ نفسه، وهو المؤلِّف لهذا الكتاب، وهو الإمامُ أبو عبد الله محمدُ بن أحمد بن عُثْمان بن قايماز بن عبد الله التركماني الفارقي الأصل، الدمشقي ابنُ الذَّهبي الشافعي، العلَّامة، الحافظ، مُؤرِّخ الشام، ومحدِّثه، ومفيده، ولد سنة ثلاث وسبعين وست مئة بدمشق، وسمع من سنة اثنتين وتسعين وهلم جراً، وحدَّث عن عمر ابن غدير، وأحمد بن هبة الله بن عساكر، وخلق، وبالإجازة عن جماعةٍ من أصحاب ابن طبرزد، وأبي اليُمْن الكِنْدي، وحنبل، وغيرهم، وخَرَّج لنفسه معاجم، منها «المعجم الكبير» يحتوي على نحو ألف شيخ وثلاث مئة شيخ بالسماع وبالإجازة، ومنها «المعجم المختص بالمحدِّثين»، وقال فيه؛ في ترجمة الإمام أبي عبد الله محمد بن أحمد بن عبد الهادي المقدسي: أخبرنا المِزِّي إجازةً، أخبرنا أبو عبد الله السُّروجي، أخبرنا ابنُ عبد الهادي.... فذكر حديثاً، وخَرَّج لنفسه وجماعة، وتكلم على أحاديث تصحيحاً وتضعيفاً واستدراكاً، وله مصنَّفات، واختصر كثيراً من المؤلفات، وكان خطيباً بقرية كَفْر بطنا، وولي مشيخةَ الحديث بعدة أماكن، ولم يزل مُقْبلاً على الإفادة والكتابة والجمع والتأليف، إلى أن أضرَّ في سنة إحدى

---

(١) انظر «مختلف القبائل» لابن حبيب ص٣٧١ (ط الجاسر)، و«جمهرة» ابن حزم ص٢٩٨، و«معجم الشعراء» للمرزباني ص١٦٧، و«الإكمال» ٣/ ٣٤٢.

(٢) مترجم في «الأنساب» ٥/ ٣٨٣.

(٣) مترجم في «الإكمال» ٣/ ٣٤٣.

(٤) مترجم في «أنساب» السمعاني ٥/ ٣٨٣.

(٥) مترجم في «أنساب» السمعاني ٥/ ٣٨٣.

(٦) في «مختلف القبائل» ص٣٧١، ٣٧٢ (ط الجاسر).

(٧) في «الإكمال» ٣/ ٣٤٢.

وأربعين وسبع مئة، وتُوفي في ليلة الاثنين الثالث من ذي القعدة، سنة ثمان وأربعين، حدَّثنا عنه جماعة، منهم ابنُه المحدِّث المسند الكبير أبو هريرة عبدُ الرحمن، وحافدُه أبو عبد الله محمدُ بن عبد الرحمن بن محمد بنُ الذَّهبي، وسبطُه عبدُ القادر بن القمر، وقد ذكره تلميذُه شيخنا أبو بكر محمدُ بن المحب الحافظ في كتابه «التذكرة في الضعفاء»؛ فما أنصف، لأنهم اتفقوا على ثقته وعدالته، وحفظه وإمامته، ومن كلام المصنِّف: كلامُ الأقرانِ بعضِهم في بعض لا تَعْبَأ به، ولا سيما إذا لاح لك أنه لعداوة، أو لمذهب، أو لحسد؛ ما ينجو منه إلّا من عصم الله، وما علمت أنَّ عصراً من الأعصار سلم أهلُه من ذلك سوى الأنبياء والصِّدِّيقين عليهم السلام. انتهى قول المصنِّف.

قال: وعثمانُ بنُ محمد الذَّهَبي[١]، سمع الحارث بن أبي أسامة، وطبقته.

قلت: وروى عنه الحسنُ بنُ إسماعيل الضَّرّاب وغيره.

قال: وأحمدُ بنُ محمد بن الحسن البَلْخي الذَّهَبي[٢]، عن عليِّ بن خَشْرم.

قلت: روى عنه أبو بكر الإسماعيلي، وابنُ عدي، وغيرهما.

قال: والحسنُ بن محمد الذَّهَبي البلخي[٣]، عن يحيى ابن الفضل البخاري.

ويعقوبُ بن إسحاق الذَّهَبي[٤]، عن عَبَّاس الدُّوْري، وعنه محمدُ بنُ الحسن الـمُعَيْطي بالبصرة.

(١) مترجم في «أنساب» السمعاني ٦/ ٢٩.
(٢) مترجم في «أنساب» السمعاني ٦/ ٢٩.
(٣) مترجم في «أنساب» السمعاني ٦/ ٢٩.
(٤) مترجم في «أنساب» السمعاني ٦/ ٢٩.

وعبدُ الرحمن بنُ الحسن بن منصور الذَّهَبي[٥]، عن إبراهيم بن هانئ، وعنه أبو الفضل الزهري.

ومحمدُ بنُ عبد الرحمن بن العباس الذَّهَبي الـمُخَلِّص[٦]، صاحبُ البغوي.

قلت: وروى أيضاً عن يحيى بن صاعد، وخلق.

قال: ومحمدُ بنُ عمر الذَّهبي، عن علي بن عبد الله الواعظ، وعنه أبو القاسم ابنُ شَغَبَة البصري.

ووالدُ الـمُخَلِّص أبو القاسم عبدُ الرحمن الذَّهبي الأطروش[٧]، ويُعرف بابن الغامي، روى عنه أبو نُعيم.

قلت: تُوفي سنة سبع وخمسين وثلاث مئة.

قال: وأبو طاهر عبدُ الواحد بنُ محمد بن الهيثم الذَّهَبي الدَّشْتَج[٨]، آخر من حدَّث عن أبي نُعيم.

والإمامُ أبو الوليد سليمانُ بن خَلَف الباجي الذَّهَبي، صاحب التصانيف[٩].

وأبو عبد الله محمدُ بن عمر بن إبراهيم ابن الذَّهبي الظَّفَري، عن هبة الله بن هلال الدَّقّاق، مات سنة سبع وعشرين وست مئة[١٠].

قلت: هو من أهل الظَّفَرية، من شرقي بغداد، وشيخُه هو أبو القاسم هبةُ الله بنُ الحسين بن هلال.

قال: ومسعودُ بنُ محمد بن مسعود الذَّهَبي، سمع أبا سعد ابن الصّفّار وغيره.

(٥) مترجم في «أنساب» السمعاني ٦/ ٢٩.
(٦) مترجم في «سير أعلام النبلاء» ١٦/ ٤٧٨.
(٧) مترجم في «سير أعلام النبلاء» ١٦/ ١١٤.
(٨) مترجم في «سير أعلام النبلاء» ١٩/ ٤٧٢.
(٩) مترجم في «سير أعلام النبلاء» ١٨/ ٥٣٥.
(١٠) مترجم في «تكملة» المنذري ٣/ ترجمة رقم (٢٢٧٩).

وأبو العباس أحمدُ بنُ محمد بن النعمان الصائغ الأصبهاني الذَّهَبي[١]، روى عن ابن المقرئ.

وأبو منصور أحمدُ بنُ محمد بن أحمد المالكي الذَّهَبي، إمامُ جامع الرُّصَافة، مات سنة خمس وثلاثين وأربع مئة[٢].

وأبو القاسم أحمدُ بنُ المبارك بن قَفرجل الذَّهَبي[٣]، عن عاصم بن الحسن وطبقته.

والإمام جمال الدين أحمدُ بن عبد الله بن شُعيب الذَّهَبي المحدِّث، [روى] عن القاسم ابن عساكر.

ويوسفُ بن يعقوب الإربلي الذَّهبي، عن ابن طَبَرْزَد.

وولده محمد عَرِيف الذَّهبيين، حدَّثنا عن ابن الزَّبيدي، وخرجتُ له «مَشْيخة».

ومحمدُ بنُ علي بن شمَّام الصالحي الذَّهَبي، صاحب والدي، حدَّث عن ابن البُنّ.

قلت: أسقط المصنِّفُ اسم جَدِّه عَيَّاش بن شَمَّام، وقد ذكره تاماً في حرف العين المهملة[٤].

قال: ومحمدُ بنُ عبد الغني ابنُ الحَرَسْتاني الذَّهَبي، حدَّثنا عن ابن اللَّتِّي.

وأخوه القاضي أحمد، حدَّثنا عن ابنِ خَطِيب القَرَافة.

قلت: كان يُلَقَّب بالقاضي، وهو زوجُ خالة المصنِّف.

قال: وعلي بن منكلي الذَّهَبي الصالحي، حدَّثنا عن إبراهيم بن خليل.

والبُرهان إبراهيمُ بنُ عبد الكريم القُرشي الذَّهبي، حدَّثنا عن الزين خالد، وغيره.

قلت: ومن هذه النسبة أيضاً جماعة، منهم: أبو طالب المُبارَكُ بن ثابت بن علي الذَّهَبي البغدادي[٥]، حدَّث عن حماد[٦] بن أحمد الحداد، وعنه أبو سعد ابنُ السمعاني.

* **الدُّوْبَانِي**: بضم أوله، وسكون الواو، وفتح الموحدة، وبعد الألف نون مكسورة؛ أبو عبد الله محمدُ ابنُ سالم بن عبد الله الدُّوْباني[٧]، علَّق عنه السِّلَفي، وذكر أن دُوْبان من قُرى جبل عاملة بقُرب صور.

* و[**الدُّوْتابي**] بمثناة فوق بدل الموحدة، وبعد الألف مثناة تحت مكسورة بدل النون: أبو الحسن محمدُ ابنُ أحمد بن علي بن عبد العزيز، ابنُ الدُّوْتابي الصُّوفي، حدَّث عن شُهدة وغيرها، وكان ـ فيما قاله ابنُ نقطة[٨] ـ لطيفاً، طيِّب الأخلاق، رحمه الله.

* قال: **الدَّوْرَقي**: واضح.

قلت: هو بفتح أوله، وسكون الواو، وفتح الراء، وكسر القاف؛ نسبة إلى دَوْرَق من بلاد خُوزِستان، منها أبو عَقِيل بَشِير بن عُقْبة الأزدي الدَّوْرَقي[٩]، عن الحسن، وابن سيرين، وعنه ابنُ مَهْدي وغيره.

وأبو مسلم محمدُ بنُ أحمد بن شيرويه الدَّوْرَقي التاجر[١٠]، شيخ لأبي بكر ابن مردويه، وغيرهما.

وأما أحمدُ ويعقوبُ[١١] ابنا إبراهيم بن كثير الدَّوْرَقي،

---

(١) مترجم في «استدراك» ابن نقطة ٢/ ٦٦٦.

(٢) مترجم في «تاريخ بغداد» ٤/ ٣٧٨، و«استدراك» ابن نقطة ٢/ ٦٦٧.

(٣) مترجم في «سير أعلام النبلاء» ٢٠/ ٣٥٦.

(٤) رسم (عَيَّاش) ٢/ ٢٥٧، وانظر ص٤٣٢ من مطبوع «المشتبه» (طبعة مصر).

(٥) ترجمه ابن نقطة في «الاستدراك» ٢/ ٦٦٨.

(٦) في «الاستدراك»: حمد.

(٧) ترجمه ابن نقطة في «الاستدراك» ٢/ ٦٠٨.

(٨) في «الاستدراك» ٢/ ٦٠٨، وهو مترجم في «تكملة» المنذري ٢/ برقم (١١٤٤)، وفيات سنة سبع وست مئة.

(٩) «الإكمال» ٣/ ٣٦٤، و«الأنساب» ٥/ ٣٥٣.

(١٠) مترجم في «الأنساب» ٥/ ٣٥٣.

(١١) كلاهما من رجال التهذيب.

من أهل بغداد، فنسب أبوهما إلى لُبس القلانس الدَّوْرَقية. وقال عبدُ الله بنُ الإمام أحمد: قلتُ لأحمد الدورقي: لِمَ قيل لهم: دَوْرَقي؟ فقال: كان الشبابُ إذا نسكوا في ذلك الزمان سُمُّوا الدوارقة، وكان أبي منهم، وقال ابنُ الجوزي: كان من يتزهَّد يُقال له: الدَّوْرقي، لأنه يحمل دَوْرَقاً للوضوء. انتهى.

* قال: و[الدَّرَوْقي: نسبة إلى] دَرَوْقَة: قرية بالأندلس.

قلت: هي بتقديم الراء المفتوحة على الواو الساكنة، وفي نسخة المصنِّف اضطرابٌ في تقييد الراء والواو بالشكل، والتحقيقُ في ذلك: فتحُ أوله وثانيه معاً، وسكون الواو، كما ذكرتُه، والله أعلم.

قال: منها أبو الأصبغ عبدُ العزيز بنُ محمد الدَّرَوْقي أخذ عن أبي علي ابن سُكَّرة، وهو بتقديم الراء.

قلت: وزكريا بنُ يحيى بن عبد الله بن خِيرَة الدَّرَوْقي المقرئ، ولد بدَرَوْقة سنة أربع وستين وأربع مئة فيما حكاه السِّلَفي عنه، أخذ القراءةَ عن أبي الحسين يحيى ابن إبراهيم البَيّاز القُرطبي بُمْرسِية، وعن أبي الحسن سعيدِ بنِ محمد بن سعيد بن قُوْطَة الحِجَاري الفَرَجي، وغيرهما، وسمع من أبي محمد عبد الله بن محمد بن إسماعيل القاضي، ذكره ابنُ نقطة[1]، وحكى عن السِّلَفي أنه قال: ومن جُملة شيوخه أبو عمر الطَّلَمَنْكي، كذا حكاه ابنُ نقطة، مع أنَّ أبا عمر أحمدَ بن محمد بن عبد الله الطلمنكي[2] الحافظ تُوفي سنة تسع وعشرين وأربع مئة، قبل ميلاد الدَّرَوْقي هذا بنحو خمس وثلاثين سنة.

* **الدُّوري**: بضم أوله، وسكون الواو، وكسر الراء؛ جماعة، منهم عبامُ بن محمد بن حاتم بن واقد الدُّوْري البغدادي[3]، أبو الفضل الهاشمي مولاهم، حدَّث عن حسين الجُعْفي وغيره، وعنه الأربعة أصحابُ السُّنَن، تُوفي سنة إحدى وسبعين ومئتين، وله ثمان وثمانون سنة[4].

* و[**الذَّرَوِي**] بمعجمة، ثم راء مفتوحتين، ثم واو مكسورة: الرضى أبو الحسن عليُّ بن يحيى بن حسن، ابنُ الذَّرَوِي[5] المصري؛ من ذرواء: قرية بصعيد مصر، له شعر حسن، مدح سيف الدولة المبارك بن كامل بن علي بن منقذ الشَّيْزَري ثم المصري بأبيات، منها:

ولي عُذَّلٌ أُبْدي التَّشَاغُلَ عَنْهُمُ
إذا أَخَذُوا في عَذْلِهِم كُلَّ مَأْخَذِ
يقولون مَنْ هذا الذي مُتَّ في الهوى
به كَمَداً يا رب لا عَرَفُوا الذي

* **دُوْمَا**: بضم أوله، وسكون الواو، وفتح الميم، تليها ألف مقصورة، أبو علي الحسنُ بن الحسين بن العباس ابن دُوْما النِّعَالي[6]، حدَّث عن أبي بكر الشافعي وأضرابه، تكلَّم فيه أبو بكر الخطيب بأن ألحق لنفسه سماعاً فيما لم يسمعه، تُوفي سنة إحدى وثلاثين وأربع مئة.

* و[**زُوْما**] بزاي مضمومة بدل الدال: أبو نصر المباركُ بنُ المبارك بن أبي نصر بن زُوْما، حدَّث عن أُبَيّ النَّرْسي، وكان حنبليَّ المذهب، ثم انتقل إلى مذهب

---

(١) في «الاستدراك» ٢/ ٦١٦.

(٢) المترجم في «سير أعلام النبلاء» ١٧/ ٥٦٦.

(٣) من رجال التهذيب.

(٤) وانظر «أنساب» السمعاني ٥/ ٣٥٦-٣٦١.

(٥) مترجم في «فوات الوفيات» ٣/ ١١٣-١١٧، و«الوافي» ٢٢/ ٣١٢-٣٢٠، وشُكل فيه الذروي بكسر الذال وسكون الراء.

(٦) مترجم في «تاريخ بغداد» ٧/ ٣٠٠، و«الأنساب» (النعالي) ١٢/ ١١٣، و«استدراك» ابن نقطة ٢/ ٥٦٦.

الشافعي، تُوفي سنة ثلاث وأربعين وخمس مئة[١]، وله خمس وخمسون سنة، وذكر بعضهُم جده روما براء، وهو غلط، إنما هو بزاي كما تقدم.

وأخوه أبو بكر عبد الله[٢] بن المُبارك، حدَّث عن زاهر الشَّحّامي وغيره.

* قال: الدُّوَيْري.

قلت: هو بضم أوله، وفتح الواو، وسكون المثناة تحت، وكسر الراء؛ نسبة إلى الدُّوَيْرة: موضع ببغداد.

قال: حَسْنُون بن الهيثم، أحدُ القُرَّاء[٣]، كان ينزل الدُّوَيْرة.

قلت: وأبو محمد حمادُ بنُ محمد بن عبد الله الفَزَاري الأزرق الدُّوَيْري الكُوفي[٤]، سكن بغداد، حدَّث عن مُقاتل بن سليمان وغيره، وعنه عَبَّاس الدُّوْرِي وغيره، تُوفي سنة ثلاثين ومئتين.

والدُّويرة: قرية بحوران من أعمال زرع.

* قال: و[الدَّوِيري] بالفتح.

قلت: مع كسر الواو.

قال: محمدُ بنُ عبد الله بن يوسف الدَّوِيري[٥]، عن قُتيبة بن سعيد.

قلت: كنيتُه أبو عبد الله، من أهل نيسابور، تُوفي سنة سبع وثلاث مئة.

* قال: دُوَيْد بن طارق، روى عنه علي بن عاصم.

قلت: هو بدالين مهملتين؛ الأولى مضمومة، تليها واو مفتوحة، ثم مثناة تحت ساكنة.

قال: ودُوَيْد، روى عنه يحيى بنُ سعيد الأنصاري.

قلت: حدَّث النُّفَيْلي، فقال: حدَّثنا عَتّاب ـ هو ابنُ بَشير ـ عن دُوَيد مولى سعيد بن عبد الملك[٦]، عن عطاء وطاووس وابن جبير وعمرو بن دينار: لا بأس بالسَّلَم في اللحم. وقال عبدُ الله بنُ وهب: أخبرني عمرو أنه سمع يحيى بن سعيد، أنه سمع دُوَيْداً مولى سعيد.

قال: وغير هذين.

قلت: منهم دُوَيد بن نافع القُرشي الأموي[٧]، أبو عيسى الشامي، سكن مصر، روى عن الزُّهري، وأخيه عبد الله بن مُسلم بن شهاب، وأبي صالح السمان، وطائفة؛ منهم أم هانئ بنت أبي طالب ولم يُدركها، روى عنه ابنُه عبدُ الله بن دُوَيْد بن نافع، وأخوه مسلمة ابن نافع، وغيرهما، وقيل فيه: ذُوَيد، بالمعجمة أوله[٨].

* قال: و[ذُوَيْد] بذال.

قلت: معجمة أوله.

قال: فَرْوة بن مُسَيْك ابن ذُوَيْد، له صُحبة.

قلت: كذا نقلتُه من خط المصنِّف، وبين مُسَيك وذُوَيد ثلاثةُ آباء أسقطهم المصنِّف، فهو: فَرْوة بن مُسَيك ابن الحارث بن سلمة بن الحارث بن ذُوَيد بن مالك بن

---

(١) مترجم في «استدراك» ابن نقطة ٢/ ٥٦٦.

(٢) مترجم في «تكملة» المنذري ١/ (١٩١) وفيات سنة تسع وثمانين وخمس مئة، و«استدراك» ابن نقطة ٢/ ٥٦٧.

(٣) مترجم في «الإكمال» ٢/ ٣٧٥ و٣/ ٣٦١، و«تاريخ بغداد» ٨/ ٢٨٨، و«أنساب» السمعاني ٥/ ٣٧٤، و«غاية النهاية» برقم (١٠٧١).

(٤) مترجم في «تاريخ بغداد» ٨/ ١٥٥، و«أنساب» السمعاني ٥/ ٣٧٤.

(٥) مترجم في «الإكمال» ٣/ ٣٦١، و«أنساب» السمعاني ٥/ ٣٧٣، ٣٧٤، و«سير أعلام النبلاء» ١٤/ ٢٥٤.

(٦) في «الإكمال» ٣/ ٣٨٦: عبد الله، وانظر التعليق على دويد بن نافع الآتي.

(٧) من رجال التهذيب، وذكره الأمير في «الإكمال» ٣/ ٣٨٦ وقال: مولى سعيد بن عبد الملك بن مروان.

(٨) وانظر أيضاً «الإكمال» ٣/ ٣٨٦-٣٨٨، و«مؤتلف» الدارقطني ٢/ ١٠٠٨.

مُنَبِّه بن غُطَيف المُرادي، أبو عمير، نسبه ابنُ ماكولا[١] وغيره، ونسبه المصنِّفُ في «التجريد»[٢] إلى سلمة فقط، ولم يذكر ما بعده، وساقه ابنُ منده إلى الحارث الثاني، فلم يذكر ذُوَيداً، ولا ما بعده، وكذلك ذكره ابنُ عبد البر[٣] إلى الحارث الثاني، وزاد بعده، فقال: ابن بكير[٤]. انتهى. وهذا غريب، وإنما هو ابن ذُوَيد، وقيل في اسم والد فروة: مسيكة بهاء، ففرَّق بينهما أبو أحمد العسكري، جعلهما اثنين، والصوابُ أنهما واحدٌ اختُلف في اسم أبيه، والله أعلم.

قال: وعبدُ الله بن ذُوَيد[٥]، شيخٌ للوليد بن مسلم.

قلت: وذُوَيْد بن سعد بن عدي بن عثمان بن عمرو ابن أُدّ بن طابخة[٦]؛ في نسب عبدِ الله بن المُغَفَّل المُزَني الصحابي ابن الصحابي، وأُمُّ عثمان المذكور: مُزَينة بنت كلب بن وَبْرة، نسبوا إليها، وهي أختُ الحَوْأب التي يُنْسَب إليها ماء الحَوْأب، تقدم ذكرها في حرف الجيم[٧].

* قال: وذُرَيد: لا يُلبس[٨].

قلت: بدالين مهملتين، الأولى مضمومة، تليها راءٌ مفتوحة، ثم مثناة تحت ساكنة.

* **ذُوَيْك**: بضم أوله، وفتح الواو، وسكون المثناة تحت، تليها كاف؛ محمد وأحمد ابنا عُمر بن أحمد بن إسماعيل، عُرف أبوهما بالذُّوَيْك، سمعا من أحمد بن أبي طالب الحجار. وغيرهما[٩].

* و[**ذَوْبَل**] بفتح أوله على الأكثر، وضمه بعضهم، وسكون الواو، تليها موحدة مفتوحة، ثم لام: أبو الكرم عبدُ الملك بنُ محمد بن أبي الفتح بن ذَوْبَل[١٠]، حدَّث عن أُبَيّ النَّرْسي وغيره.

* و[**ذَوْبَل**] بذال معجمة مفتوحة، والباقي سواء: عميرةُ بنتُ ذَوْبَل، حكى عنها النعمانُ بنُ بشير في كتاب «أعقاب السرور والأحزان» لابن أبي الدنيا، نقلتُه من خط مؤتمن بن أحمد الساجي، قاله ابنُ نقطة[١١].

وأبو محمد شعبانُ بنُ علي بن كامل بن ذَوْبَل الطائي الصالحي المؤذن، حدَّث عن الإمام أبي الفرج عبد الرحمن ابن أبي عمر المَقْدسي، وأبي بكر بن محمد بن أبي بكر الهروي.

* قال: **الدُّوِيْني**: بضم[١٢] ثم كسر[١٣].

قلت: وبعد الواو المكسورة مثناةٌ تحت ساكنة، ثم نون مكسورة؛ نسبة إلى دُوِين: مدينة بأذربيجان.

قال: أبو الفتوح نصرُ الله بنَ منصور الدَّوِيني الشافعي، عن أحمد بن سهل السراج، مات سنة ست وأربعين وخمس مئة[١٤].

---

(١) في «الإكمال» ٣/ ٣٨٦، والسمعاني في «الأنساب» ٦/ ٢٧، والدارقطني في «المؤتلف» ٢/ ١٠٠٧، لكنه لم يذكر الحارث الثاني بين سلمة وذُوَيد.

(٢) ٢/ ٧.

(٣) في «الاستيعاب» ٣/ ١٩٩، ٢٠٠ (طبعة مولاي عبد الحفيظ بهامش الإصابة).

(٤) في مطبوع «الاستيعاب»: ابن كريب.

(٥) «الإكمال» ٣/ ٣٨٦.

(٦) انظر «الإكمال» ٣/ ٣٨٦، و«مؤتلف» الدارقطني ٢/ ١٠٠٧.

(٧) في رسم (الحَوْأب) ص٥٨٧ من هذا الجزء.

(٨) انظر «الإكمال» ٣/ ٣٨٨، و«مؤتلف» الدارقطني ٢/ ١٠٠٩.

(٩) انظر «استدراك» ابن نقطة ٢/ ٥٤١، ٥٤٢، وحاشية «الإكمال» ٤/ ١٨٢.

(١٠) مترجم في «استدراك» ابن نقطة ٢/ ٥٦٨.

(١١) في «الاستدراك» ٢/ ٥٦٩.

(١٢) مثله السمعاني في «الأنساب»، وقيَّد ياقوت الدال بالفتح. «معجم البلدان» ٢/ ٤٩١.

(١٣) قال الذهبي في «سير أعلام النبلاء» ٢٠/ ٥٨٨: ويُقال في النسبة إليها ـ أي: إلى دُوِين ـ: دُوَيني، بفتح ثانيه.

(١٤) مترجم في «أنساب» السمعاني ٥/ ٣٧٥.

قلت: في أواخر شهر رمضان، أخذ الفقه عن أبي حامد الغزالي.

قال: وعبدان بن زَرِّين الدُّوِيني الضرير، شيخُ ابنِ أبي لُقْمة، مات بعد الأربعين وخمس مئة[١].

قلت: والأمير أبو منصور فَرَجُ بن كشوارة الدُّوِيني[٢]، سمع من أبي طاهر السِّلَفي وغيره.

وأخوه فريدون بن كشوارة الدُّوِيني، حدَّث عن السِّلَفي، تُوفي سنة سبع عشرة وست مئة بمصر[٣].

وأبو عبد الله محمدُ بن محمود ابن أبي نصر بن فرج الدُّوِيني[٤]، سمع من السِّلَفي، وأبي علي الجُوَّاني النَّسَّابة، وغيرهما، تُوفي سنة ثمان وعشرين وست مئة بمصر، وله أربع وثمانون سنة.

وأبو عمرو عثمانُ بنُ الحاجب عُمر بن عبد الله بن أبي بكر بن يونس الدُّوِيني الأصل، الإسنائي المولد، المصري، المالكي، الأصولي، المقرئ، النحوي، أخذ عن أبي الجود، وتفقَّه على أبي منصور الأبياري، وسمع من هبة الله البوصيري، وحَمَّاد الحراني وغيرهما، وعنه أبو الفتح عُمر ابنُ الحاجب الأميني، ومات قبله بنحو ست عشرة سنة، وذكره في «معجمه»، فقال: ثقة، فاضل، مناظر، مُفْتٍ مبرز في علوم شتى، كثيرُ الاطلاع، متبحِّر في الفروع والأصول، مع ثقة وورع، عارفٌ بالقراءات والروايات، عالمٌ بالأدب والنحو، ذو فنون من العلم، وقال: وأنشدنا الفقيه أبو عمرو عثمان بن عمر الدُّوِيني لنفسه بمنزله بمدرسة المالكية بدمشق:

إنْ غِبْتُمُ صُورةً عن ناظِرَيَّ فما
زِلْتُم حُضُوراً على التحقيقِ في خَلَدِي
مثل الحقائقِ في الأذهانِ حاضرةٌ
وإن تُرِدْ صورةً في خارجٍ تَجِدِ

وأنشدنا أيضاً لنفسه:

إنْ تَغِيبُوا عن العُيُونِ فأنتُمْ
في قُلُوبٍ حضوركُمْ مُسْتَمِرُّ
مثل ما قامتِ الحقائِقُ بالذِّهْـ
ـنِ وفي خارجٍ لها مُسْتَقَرُّ

تُوفي أبو عمر ابنُ الحاجب بالإسكندرية في شوال سنة ست وأربعين وست مئة[٥].

* قال: و[الدُّرَيني] براء.

قلت: مفتوحة.

قال: عليُّ بنُ محمد بن يحيى الدُّرَيني العراقي[٦]، عن طِرَاد، وعنه ابنُ عساكر.

* و[الدُّرَيْبي] بموحدة بدل النون: أبو طاهر أحمدُ ابنُ عبد الله الدُّرَيْبي، سمع معي على التاج عبد الخالق وطائفة.

قلت: وابنُه النجم أبو بكر بن أحمد بن عبد الله بن عبد الغني الدُّرَيْبي البَعْلَبَكي، حدَّث عن أَمَة العزيز وفاطمة بنتي الحافظ أبي الحسين اليُونيني، تُوفي في ذي الحجة سنة خمس وستين وسبع مئة ببعلبك.

* و[الرُّوْبَتِي] براء مضمومة، ثم واو ساكنة، ثم

---

(١) مترجم في «سير أعلام النبلاء» ٢٠/ ٢٥٦.

(٢) مترجم في «تكملة» ابن الصابوني برقم (١٠٠).

(٣) مترجم في «تكملة» ابن الصابوني برقم (١٠٣)، و«تكملة» المنذري ٣/ ت (١٧٣١).

(٤) مترجم في «تكملة» ابن الصابوني برقم (١٠١). و«تكملة» المنذري ٣/ ت (٢٣٥٣).

(٥) مترجم في «سير أعلام النبلاء» ٢٣/ ٢٦٤. وانظر الدويني أيضاً في «تكملة» ابن الصابوني برقم (١٠٢).

(٦) مترجم في «استدراك» ابن نقطة ٢/ ٦٢٣، وتقدم ص٨٣٧.

موحدة مفتوحة، ثم مثناة فوق مكسورة: أبو الحرم مكي ابن عمر بن نعمة بن يوسف بن سيف [بن عساكر][١] ابن عسكر بن شبيب بن صالح الرُّوْبَتِي[٢] المصري، حدَّث عن البُوصيري، والأرتاحي، وأبي محمد ابن بَرِّي النَّحْوي، وغيرهم، وعنه المُنْذري وغيره. تُوفي سنة أربع وثلاثين وست مئة؛ ونسبتُه إلى رُوْبة، كان مكي يقولُ: هو صحابيٌّ، وليس في الصحابة من يُسمى روبة فيما أعلم[٣]، وذكر بعضُهم[٤] أن نسبتَه إلى رُوْبة: بلد بالشام[٥].

* قال: **الدَّلَّال**: جماعة.

قلت: هو بفتح أوله، وثانيه مشدداً وآخره لام، ومنهم أبو صالح خَلَفُ بنُ يحيى العَبْدي المعروف بالدّلّال[٦]، كان على قضاء الري أيام المعتصم، سمع مالكاً، وحماد بن زيد، وعنه عبدُ الصمد بن الفضل، وكناه أبا[٧] صالح، كذَّبه أبو حاتِم[٨].

* قال و[**الدَّلَال**] بالتخفيف: الدلال مخنثٌ مشهور، له نوادر، ذكره الأمير[٩].

قلت: كان الدلالُ هذا بالمدينة في زمن الوليد بن عبد الملك، واسمُه نافذ، وكنيتُه أبو يزيد، وهو مولى لبني فهم، خَصَاه ابنُ حزم بأمر سُليمان بن عبد الملك، وقيل: إنَّ الوليد كتب إلى عثمان بن حيان المُري، وهو على المدينة: أن أحْصِ مُخنثي المدينة، فظنَّ أنه الخِصَاء، فوقع في يده الدَّلَال، فخصاه، فقال الدلال لما برأ من خِصَائه: الآن تَمَّ لي التخنيث.

قال: ودَلَال بنُ عدي، في نسب حِمْير.

قلت: هو دَلَال بنُ عدي بن مالك بن زيد بن سهل بن عمرو بن قيس بن معاوية بن جشم بن عبد شمس، كذا ساقه الأمير[١٠].

ودلالُ بنتُ أبي الفضل محمد بن عبد العزيز بن المهدي، حدَّثت عن أبيها، تُوفيت سنة ثمان وخمس مئة[١١].

وأمُّ الدَّلَال أمَةُ الرحمن بنتُ أبي القاسم عبد الواحد

---

(١) مستدرك من ترجمة مكي في «تكملة» المنذري ٣/ رقم (٢٧٣٨)، و«طبقات» ابن رجب ٢/ ٢١٤، ٢١٥.

(٢) كذا نسبه المصنف، وهو كذلك في مطبوع «طبقات» ابن رجب ٢/ ٢١٤، وأظن أن الصواب: الروبي، كما ذكره المنذري في «التكملة»، وقال: نسبة إلى جده الأعلى روبة الذي كان ينتسب إليه، ثم قيَّد المنذري اسم روبة، فقال: بضم الراء المهملة، وسكون الواو، وبعدها باء موحدة مفتوحة مخففة، وتاء تأنيث. فهذه التاء في اسم روبة تسقط في النسبة، فيقال: روبي، كما أن النسبة إلى البصرة: البصري، وقد وهم المصنف، فأبقى هذه التاء في النسبة، وإنما هي في الاسم فقط.
وقد ترجم المنذري إسماعيل أخا مكي في «تكملته» برقم (١٠٩١)، وترجم أباهما عمر برقم (٥٦).

(٣) قال المنذري: ولست أعرف روبة هذا، ولا رأيت من ذكره. «التكملة» ترجمة (٥٦).

(٤) هو شيخ المنذري أبو الحرم حرمي بن أبي الثناء محمود بن عبد الله بن زيد بن نعمة بن كثير بن ماجد الروبي، ترجمه المنذري برقم (٣٠١٣) في وفيات سنة ٦٣٩.

(٥) قد ذكر ياقوت في «معجم البلدان» رُؤْب: بضم أوله، وسكون ثانيه، وآخره باء موحدة، وقال: موضع بقرب سمنجان من نواحي بلخ. ونسب إليها إسماعيل بن إبراهيم بن عبد الله الرؤبي.

(٦) مترجم في «الإكمال» ٣/ ٣٤٣، ٣٤٤.

(٧) في الأصل: أبو.

(٨) كما في «الجرح والتعديل» ٣/ ٣٧٢، وانظر الدّلّال أيضاً في «الإكمال» ٣/ ٣٤٤، و«أنساب» السمعاني، و«استدراك» ابن نقطة ٢/ ٥٧٩-٥٨١.

(٩) في «الإكمال» ٣/ ٣٤٦.

(١٠) في «الإكمال» ٣/ ٣٤٦.

(١١) مترجمة في «استدراك» ابن نقطة ٢/ ٥٧٩.

ابن الحسين، ابنِ الجُنيد، حدَّثت عن أبي القاسم عبد الملك بن بشران، وعنها إسماعيل بن السمرقندي، تُوفيت سنة سبع وثمانين وأربع مئة[١].

* **الدِّلَّاني**: بكسر أوله، وتشديد ثانيه مفتوحاً، تليها نون مكسورة: أبو بكر أحمد بن محمد بن دِلّان الدِّلَّاني، عن القواريري وغيره، وعنه أبو بكر الشافعي، توفي سنة ثلاث مئة[٢].

وأبو جعفر محمدُ بن علي بن دِلّان الدِّلَّاني الجُرْجاني، حدَّث عن الطبراني وغيره، تُوفي سنة تسع وستين وثلاث مئة[٣].

* و[**الدَّلاَيِي**] بفتح الدال مع التخفيف، وبمثناة تحت بدل النون؛ نسبة إلى دَلَاية: بلدة بالأندلس قريبة من المَرِيَّة على الساحل؛ أبو العباس أحمد بن عمر بن أنس العُذْري ابنُ الدَّلَايي[٤]، سمع منه الحُميدي الأندلسي.

* قال: **الدِّيْل**: في تغلب، وفي عبد القيس، وفي إياد، وغيرهم.

قلت: أما الأول: فهو ابنُ زيد بن عمرو بن غَنْم بن تَغْلب.

وأما الثاني: فهو ابنُ عمرو بن وَدِيعة بن لُكَيز بن أفصى بن عبد القيس.

وأما الثالث: فهو ابنُ أمية بن حُذَاقة بن زُهر بن إياد.

وفي الأزد: الدِّيْلُ بنُ هَدَاد بن زيد مَنَاة بن الحَجْر ابن عمران بن عمرو مُزَيقيا.

وفي كِنانة: الدِّيْلُ بن بكر بن عبد مَنَاة بن كنانة، وهم رهطُ أبي الأسود ظالم بن عمرو.

كُلُّ هؤلاء بكسر الأول، وسكون الثاني، ذكرهم ابنُ حبيب[٥].

قال: قال الأمير[٦]: وقال محمدُ بنُ سَلّام والعنزي وغيرهما: أبو الأسود الدُّئِلي[٧]، بضم، ثم كسر الهمزة: ظالم بن عمرو، وقال المبرد: الدُّؤَلي، بضم، ثم فتح، ولم يكسر فراراً من توالي الكسرات، كما قالوا في النَّمِر: نَمَري.

قلت: نقل المصنِّفُ كلامَ الأميرِ مُلَخَّصاً، وحكاهُ بقوله: قال، وليس بجيد، وقولُه: «والعنزي»، أراه تصحيفاً من العدوي الآتي ذكره إن شاء الله تعالى، والله أعلم.

وفي كتاب محمد بن حبيب، تهذيب القاضي أبي الوليد الكناني بعد ذكر الدِّيْل جَدِّ أبي الأسود، قال أبو العباس محمودُ بن محمد بن الفضل المازني: قال محمدُ ابنُ سَلَّام الجُمَحي[٨]: هو الدُّئل، مضموم الدال مكسور الياء، وقال العدويُّ مثل ذلك، قال أبو العباس ـ يعني: المازني ـ: أخبرني عنهما العَمِّيُّ، وهو أبو عبد الله محمدُ بنُ موسى بن داود، وقال القاضي أبو الوليد: وكالذي قاله ابنُ سَلام والعدويُّ قولُ جماعةٍ من أهل العربية، منهم الكسائي، والأخفشُ سعيد بن مسعدة، ويونس بنُ حبيب، وعيسى بن عُمر، والأول الذي حكاه ابنُ حبيب ـ يعني: الدِّيْل بكسر أوله وسكون

---

(١) مترجمة في «استدراك» ابن نقطة ٢/ ٥٧٩.

(٢) مترجم في «تاريخ بغداد» ٥/ ٥، و«أنساب» السمعاني ٥/ ٣٨٧.

(٣) مترجم في «أنساب» السمعاني ٥/ ٣٨٨.

(٤) مترجم في «أنساب» السمعاني ٥/ ٣٨٨، ٣٨٩، و«الصلة» لابن بشكوال ١/ ٦٦، برقم (١٤١).

(٥) في «مختلف القبائل ومؤتلفها» ص٣١٤، ٣١٥، وذكر أيضاً في قيس: الدِّيْل بن حمار بن تاج بن أبي مالك بن عكرمة بن خَصَفَة ابن قيس. وانظر «الإيناس» ص١٤٢، ١٤٣ (طبعة الجاسر).

(٦) في «الإكمال» ٣/ ٣٤٧.

(٧) مترجم في «سير أعلام النبلاء» ٤/ ٨١-٨٦.

(٨) انظر «طبقات فحول الشعراء» ١/ ١٢.

ثانيه ـ هو قولُ ابنِ الكلبي[١] وأهل النسب، وإليهم يُرَدُّ هذا العلم، وهم أقعدُ به. انتهى.

وقال أبو سعيد الحسنُ بنُ عبد الله السِّيْرافي في كتابه «أخبار النحويين البصريين»[٢] بعد ذكره نسبَ أبي الأسود إلى جَدِّه الدُّئِل[٣] بن بكر بن كنانة، فقال: والنسبةُ إليه دُؤَلي كما يُنسب إلى نَمِر نَمَري، فيُفْتَح استثقالًا لكسره[٤]، ويجوزُ تخفيف الهمزة فيُقال: الدُّوَلي، بقلب الهمزة واواً محضة، لأنَّ الهمزة إذا انفتحت وكان قبلها ضمةٌ؛ فتخفيفُها بقلبها واواً، كما يقال في جُؤَن: جُوَن، وقد يُقال: الدِّيْلي، بقلب الهمزة ياءً حين انكسرت، فإذا انقلبت ياءً كُسِرت الدالُ لتسلم الياء، كما تقول: قيل، وبيع، وقال الأصمعي: أخبرني عيسى بن عمر، قال: الدِّيْلُ بن بكر الكِنَاني، إنما هو الدُّئِل، فترك أهلُ الحجاز الهمز، وأنشد:

جاؤوا بجيشٍ لو قِيسَ مُعْرَسُهُ
ما كان إلّا كمُعْرَسِ الدُّئِلِ[٥]

والذي يقول: أبو الأسود الدِّيْلي، يريد به النسبة إلى الدُّئِل على تخفيف الهمزة الذي ذكرناه، لأنه لا خلاف في نسبه. انتهى.

* قال: **والدُّئِل**: بالضم، ثم كسر الهمز: ابن مُحَلِّم ابن غالب، في خُزَيمة بن مُدركة[٦].

* **والدُّوْل**: بضم، ثم سكون الواو: قبيلةٌ من بني بكر بن وائل، ومنهم فَرْوَةُ بنُ نُفَاثة الذي ملك الشام في الجاهلية[٧].

قلت: هو الدُّوْلُ بن حُنَيفة بن لُجَيم بن صعب بن علي بن بكر بن وائل.

قال: وبنو عدي بن الدُّوْل؛ عدد كثير.

قلت: هذا وهم[٨]، فإنَّ عدياً هذا هو ابنُ الدول جدُّ أبي الأسود ظالم بن عمرو بن سليمان بن عمرو بن حِلْس بن نُفَاثة بن عدي بن الدُّوْل بن بكر بن كنانة، هكذا نسبه أبو سعيد السِّيرافي. وقال ابنُ حبيب[٩]: ظالم بن عمرو بن سفيان بن جندل بن يَعْمر بن حِلْس ابن نُفَاثة بن عدي بن الدِّيل، وهكذا سماه أحمدُ بن حنبل، ويحيى بن مَعِين، وعمرو الفَلَّاس، ومحمدُ بنُ يحيى الذُّهلي، ومسلم بن الحجاج، وغيرهم، وهو المعروف. وقال ابنُ حبيب: [ويقال: بل][١٠] اسمه عثمان بن عمرو، وسماه أبو بكر بنُ أبي الأسود عَمرو

---

(١) انظر «جمهرة النسب» ١/ ١٩٣ و١٩٤، و٢٠٨ و٢١٢ (طبعة العظم)، وأثبته محققه «الدئل» في بعض المواضع، وفي بعضها الآخر: «الديل».

(٢) ص١٠، ١١ (بتحقيق طه الزيني ومحمد عبد المنعم خفاجي).

(٣) رسم في الأصل في المواطن الثلاثة: الدؤل، وقد أثبتُّها حسب المعروف من قواعد الإملاء اليوم؛ وهو الوارد في كتاب «أخبار النحويين البصريين».

(٤) في «أخبار النحويين البصريين»: للكسرة.

(٥) الدئل هنا: اسم لدويبة شبيهة بابن عرس، والبيت لكعب ابن مالك الأنصاري قاله في جيش أبي سفيان الذين وردوا المدينة في غزوة السويق، وأحرقوا النخيل، ثم انصرفوا، فوصف هذا الجيش بالقلة والحقارة، يقول: لو قدر مكانهم عند تعريسهم كان كمكان هذه الدابة عند تعريسها. وانظر «أدب الكاتب» ص٥٨٦ (طبعة مؤسسة الرسالة) و«شرح شواهد شرح الشافية» ٤/ ١٢.

(٦) «الإكمال» ٣/ ٣٤٧.

(٧) «الإكمال» ٣/ ٣٤٧، ٣٤٨.

(٨) ليس وهماً، بل هو قولٌ في اسم والد عدي، والذهبي إنما نقله عن الأمير في «الإكمال» ٣/ ٣٤٨، إذ جعل أبا الأسود من بني عدي بن الدول، وهو ما سيذكره المؤلف هنا عن أبي سعيد السيرافي. وقال غيره: عدي بن الديل، كما سيرد. ولم يذكر المؤلف ذلك في كتابه المفرد «الإعلام بما وقع في مشتبه الذهبي من الأوهام».

(٩) في «مختلف القبائل ومؤتلفها» ص٣١٥ (طبعة الجاسر).

(١٠) مستدرك من «مختلف القبائل».

ابن سفيان، حكاه أبو عبد الله ابنُ مَنْده.

قال: وفي الأزد: الدُّوْل، وفي غيرهم.

قلت: الأول هو ابنُ سعد مناة بن غامد، والد القبيلة، واسمُه عمرو بن عبد الله بن كعب بن الحارث بن كعب ابن عبد الله بن مالك بن نصر بن الأزد، وأسقط الحازمي من نسبه عبد الله الأول.

والدُّول أيضاً: في الرِّبَاب[١]، وفي عَنَزَة[٢].

* قال: الدَّيْبُلي.

قلت: بفتح أوله، ثم مثناة تحت ساكنة، ثم موحدة مضمومة، ثم لام مكسورة، نسبة إلى دَيْبُل: مدينة على ساحل بحر الهند قريبة من بلد السند.

قال: محمدُ بن إبراهيم، مكي مشهور[٣].

قلت: حدَّث عن الحسين بن الحسن المَرْوَزي وغيره، وعنه الخليلُ بنُ أحمد السِّجْزي.

قال: وابنُه إبراهيم[٤]، حدَّث عن محمد بن علي الصائغ.

قلت: وخَلَفُ بن محمد الموازيني الدَّيْبُلي، نزيلُ بغداد، حدَّث عن علي بن موسى الدَّيْبُلي أيضاً[٥]، وعنه أبو الحسن أحمدُ بنُ محمد ابن الجُنْدي، ذكره أبو بكر الخطيب[٦].

* قال: و[الدَّبِيلي] بموحدة أولاً.

قلت: مكسورة، تليها المثناة تحت ساكنة.

قال: عبدُ الرحيم بنُ يحيى الدَّبِيلي[٧]، عن الصباح ابن محارب، عنه إبراهيم بنُ موسى التَّوَّزِي.

قلت: ذكر ياقوتُ في «المشترك»[٨] أنه منسوبٌ إلى دَبِيْل: مدينة بأرمينية تُتاخم أران، وذكر أبو العلاء الفَرَضي أنه من دُوِين: بلد الملك الناصر صلاح الدين يوسف بن أيوب، وأنه يُنسب إليها: دَبِيلي.

قال: وأحمدُ بنُ محمد بن هارون الرازي الدَّبيلي، مات سنة ثمانين[٩] وثلاث مئة.

وأبو العباس أحمدُ بنُ محمد الدَّبِيلي[١٠]، نزيلُ مصر، الفقيه الشافعي، تُوفي في رمضان سنة ثلاث وسبعين وثلاث مئة، وكان زاهداً، عابداً، صاحب كرامات.

وأما أبو الحسن عليُّ بنُ أحمد صاحب كتاب «أدب القضاء» فقيل فيه: الزَّبِيلي؛ بزاي مفتوحة، ثم موحدة مكسورة، ثم مثناة تحت ساكنة، والأظهر أنه تصحيفٌ من الدَّبِيلي؛ بدال مهملة بدل الزاي، والله أعلم.

وممن يُنسب إلى دَبِيل الرَّمْلة: أبو القاسم شعيبُ بنُ محمد بنُ أبي قطران[١١] البزاز الدَّبِيْلي[١٢]، عن محمد بن إبراهيم الصوري، وعنه أبو أحمد محمدُ بنُ محمد بن

---

(١) في الرِّباب: الدول بن جل بن عدي بن زيد مناة بن أد بن طابخة. ذكره ابن حبيب في «مختلف القبائل» ص٣١٥، والوزير في «الإيناس» ص١٤٤، والأمير في «الإكمال» ٣/ ٣٤٨.

(٢) في عَنَزَة: الدول بن صباح بن عتيك بن أسلم بن يذكر بن عنزة. ذكره ابن حبيب في «مختلف القبائل» ص٣١٤، والوزير في «الإيناس» ص١٤٤، والأمير في «الإكمال» ٣/ ٣٤٨.

(٣) مترجم في «سير أعلام النبلاء» ١٥/ ٩.

(٤) مترجم في «الإكمال» ٣/ ٣٥٤، و«الأنساب» ٥/ ٣٩٣.

(٥) من هنا إلى قوله: عبد الرحيم بن يحيى الدَّبيلي مكرر في الأصل.

(٦) في «تاريخ بغداد» ٨/ ٣٣٣. وانظر أيضاً «أنساب» السمعاني ٥/ ٣٩٣، ٣٩٥.

(٧) «الإكمال» ٣/ ٣٥٢، و«الأنساب» ٥/ ٢٧٩، وسيعيده المؤلف ص٨٥٤ وفي رسم (الدُّبَيلي) بضم الدال وهماً.

(٨) ص١٧٥، ١٧٦.

(٩) كذا في الأصل، وفي مطبوع «المشتبه» ص٢٩٣: سنة ٣٧٠، وبلفظ «سبعين» جاء في «التبصير» ٢/ ٥٧٥ نقلاً عن الخطيب، وهو الوارد في «تاريخ بغداد» ٥/ ١١٣، ١١٤، لكن وقع فيه الديبلي، بتقديم المثناة التحتية.

(١٠) مترجم في «طبقات» ابن الصلاح برقم (١٣٤).

(١١) تحرف في «تاج العروس» (دبل) إلى مطران.

(١٢) ترجمه السمعاني في هذه النسبة، ثم أعاده في (الديبلي) بتقديم المثناة التحتية على الموحدة، وهو وهم.

إبراهيم الغساني، ذكره عبدُ الغني[١].

قلت: وقيَّده ابنُ الجوزي في «المحتسب» الدِّبيلي، فقال بعد ذكر الدُّبَيْلي بضم أوله وفتح الموحدة: وأما الدِّبيْلي مثل الأول، إلّا أن الدال مكسورة، فهو أبو القاسم شعيبُ بن محمد بن أحمد بن شعيب بن بزيع العَبْدي، كذلك ذكره أبو الوليد الحافظ. انتهى. وهذا غريب.

ومن دَبيل الرملة أيضاً: أبو عبد الله محمدُ بنُ عبد الله الدَّبيلي الـمُقرئ، حدَّث عنه أبو بكر ابنُ المقرئ في «معجمه»، ضبطه ابنُ نقطة[٢].

قال: وقال السِّلَفي: إنَّ النسبة إلى دُوِين: بلد السلطان صلاح الدين؛ دَبيْلي.

* و[الدُّنْبُلي: نسبة إلى] دُنْبُل: قبيلة من الأكراد بنواحي الموصل.

قلت: هو بضم الدال المهملة والموحدة معاً، بينهما نون ساكنة.

قال: منهم أبو العباس أحمدُ بنُ نصر الدُّنْبُلي الفقيه الشافعي، حجَّ سنة خمس وتسعين وخمس مئة، وناب في القضاء ببغداد، مات بعد الست مئة.

قلت: تُوفي في شهر ربيع الأول سنة إحدى وست مئة، وله ست وخمسون سنة.

قال: وعليُّ بنُ أبي بكر بن سُليمان الدُّنْبُلي[٣]، سمع السِّلَفي.

وأخوه سُليمان[٤].

قلت: سمع سليمانُ من أخيه علي المذكور.

وأبو الحسن رضوانُ بنُ إبراهيم بن مملان الدُّنْبُلي الكردي، عَلَّقَ عنه السِّلَفي فوائد، وقال: وكانت له معرفةٌ وأنسٌ بمذهب مالك، مات في صفر سنة ثلاث وأربعين وخمس مئة. انتهى.

* قال: و[الدُّبَيْلي] بضم الدال، ثم موحدة.

قلت: الموحدة مفتوحة على ما قيَّدها المصنِّفُ فيما وجدتُه بخطه.

قال: عبدُ الرحيم بن يحيى الدُّبَيْلي، عن الصباح بن محارب.

قلت: كذا وجدتُه بخط المصنِّف وهو وهم، فإنَّ عبد الرحيم هذا ذكره المصنِّفُ منسوباً قبلُ[٥] على الصواب بفتح أوله، وكسر ثانيه، ثم أعاده هنا خطأ، وعلى هذا الثاني نسبه ابنُ الجوزي، والمعروفُ الصوابُ الأول كما تقدم.

قال: وغيرُ واحد، ذكرهم ابنُ الجوزي.

قلت: في هذا نظرٌ، فإنَّ ابن الجوزي لم يذكر بعد عبد الرحيم المذكور سوى اثنين، هما: جدار بن بكر الدبيلي، وأبو موسى شُعيب بن محمد، حدَّث عنه أبو بكر المفيد، وهذا الثاني قد ذكره المصنِّفُ قبلُ على الصواب في كنيته ونسبه، وجدارٌ وشعيب دَبِيْليان: بفتح الدال، وكسر الموحدة، كذلك قيد نسبتهما الأمير[٦] وغيره، واضطرب ابنُ الجوزي في شعيب، فلم يُجَوِّده، والله أعلم.

---

(١) في «مشتبه النسبة» ص٢٩.

(٢) في «الاستدراك» ٢/ ٥٩٤.

(٣) ترجمه ابن نقطة في «الاستدراك» ٢/ ٥٩٥.

(٤) ترجمه ابن نقطة في «الاستدراك» ٢/ ٥٩٥.

(٥) ص٨٥٣.

(٦) في «الإكمال» ٣/ ٣٥٢.

حرف الذال

قال: حرف الذال.

قلت: المعجمة.

* قال: الذَّارع.

قلت: بفتح أوله، وبعد الألف راء مكسورة، ثم عين مهملة.

قال: أحمدُ بنُ نصر، ليس بثقة.

قلت: وقال المصنِّفُ في موضعٍ آخر: كذاب، وضاع، دُجَيْجِيل. انتهى. وهو أبو بكر أحمدُ بن نصر بن عبد الله ابن الفتح النهرواني البغدادي، روى عن الحارث بنِ أبي أسامة وطبقته أباطيلَ، وله «جزء» سمعناه[١].

قال: وإسماعيل بن صُدَيق الذارع[٢]، شيخٌ لإبراهيم ابنِ عرعرة.

قلت: ومحمدُ بن أحمد بن حبيب الذارع، عن أبي عاصم النبيل وغيره، وعنه عبدُ الصمد الطَّسْتي، ضعَّفَه الدارقطني، مات سنة ثمانين ومئتين.

ويحيى بنُ عبد الله بن محمد بن الوليد العنبري، أبو زكريا الذارع، فقيه، حاسب، شُروطي، تُوفي سنة إحدى عشرة وثلاث مئة، قاله أبو نُعيم في «تاريخ أصبهان»[٣]، وآخرون.

* قال: وأما [الذِّرَاع] بتأخير الألف.

قلت: بعد الراء، مع كسر أوله.

قال: سُهيل بن ذِرَاع، تابعي يُكنى أبا ذِرَاع[٤]، حدَّث عنه عاصم بن كليب.

(١) انظر «ميزان الاعتدال» ١/ ١٦١.

(٢) «الإكمال» ٣/ ٣٧٥، و«الأنساب» ٦/ ٧.

(٣) ٢/ ٣٦١، ٣٦٢.

(٤) من رجال التهذيب.

قلت: روى عن عثمان، وعلي، ومَعْن بن يزيد، رضي الله عنهم.

قال: وبشار بن ذِرَاع[٥]، أخو يسار[٦]، كانا في زمن وكيع.

قلت: الأولُ بالموحدة، والشين المعجمة المشددة، روى عن أخيه المذكور، وهو يسار، بالمثناة تحت، والسين المهملة المخففة، عن حُمران، عن جعفر بن محمد، عن أبيه، عن جابر، عن علي رضي الله عنهم، وروى الأخُ الأول أيضاً، عن بكر بن خُنَيس وغيره.

* قال: وأما الذَّرَّاع فهو...

قلت: بيضَ له المصنِّفُ، وهو بفتح أوله، وتشديد الراء، والباقي كالذي قبله، وممن قيل له ذلك: أبو سعيد المثنى بن سعيد الضُّبَعي الذّرّاع القَسَّام[٧]، رأى أنس ابن مالك، وحدَّث عن أبي مِجْلَز وغيره، وعنه ابنُ المبارك وغيره، وقيل فيه: الذارع، بتقديم الألف على الراء مخففاً.

وعقد ابنُ نقطة[٨] مع الذارع:

* الذَّاريج: بدال مهملة مفتوحة، تليها ألف، ثم راء مكسورة، ثم مثناة تحت ساكنة، ثم جيم، وهو أبو السعود عبدُ الواحد بن محمد بن عبد الواحد بن الذَّارِيج، حدَّث عن القاضي أبي بكر الأنصاري، تُوفي سنة ثلاث وست مئة[٩].

وأبو الثناء محمودُ بنُ المبارك بن الحسن بن الداريج، حدَّث عن القاضي أبي بكر أيضاً، تُوفي سنة ست وتسعين

(٥) «الإكمال» ١/ ٣١٢، باب بشار ويسار، و«استدراك» ابن نقطة ٢/ ٦٤٩.

(٦) «الإكمال» ١/ ٣١٢، و«استدراك» ابن نقطة ٢/ ٦٤٩.

(٧) من رجال التهذيب، ومترجم في «أنساب» السمعاني ٦/ ١٣، قال السمعاني: وظني أنه يذرع الأرض، ويقسمها بين الشركاء.

(٨) في «الاستدراك» ٢/ ٦٣٦.

(٩) مترجم في «تكملة» المنذري ٢/ ترجمة رقم (٩٨٦).

وخمس مئة[١]، وغيرهما[٢].

والداريج فيما ذكره ابنُ نقطة: الذي يَحْفَظُ السُّفُن إذا مُلئت حنطةً أو غيرها، وبعث بها من موضع إلى موضع.

* الذَّبَّاح: بفتح أوله، والموحدة المشددة، وبعد الألف حاء مهملة؛ معروف.

* و[الدَّبّاج] بدال مهملة، وآخره جيم: العلَّامة أبو الحسن عليُّ بنُ جابر بن علي الدّبّاج، المقرئ، الفقيه المالكي، قرأ عليه جمعاً للقراءات السبعة أبو العباس أحمدُ بن ثابت الماردي، وروى عنه، وحدَّث عنه أيضاً أبو بكر محمد بن أحمد بن عبد الله بن سيد الناس الحافظ، وله شعر، تُوفي بإشبيلية عند استيلاء الفرنج عليها سنة ست وأربعين وست مئة[٣].

* قال: الذُّبْيَاني.

قلت: بكسر أوله وضمه معاً، وحكى ابنُ حبيب، عن ابن الأعرابي أنَّه قال: رأيتُ الفُصحاء يختارون الخَفْض، وحكى أبو عُبيد، عن ابنِ الكلبي قال: كان أبي يقول: ذِبْيان بالكسر، وغيرُه ذُبْيَان، يعني: بالضم. انتهى. وثانيه موحدة ساكنة، ثم مثناة تحت مفتوحة، وبعد الألف نون.

قال: النابغةُ، الشاعر المشهور.

قلت: اسمُه زيادُ بنُ معاوية من بني ذبيان بن بَغِيض ابن رَيْث بن غَطَفَان بن سعد بن قيس عيلان.

وذُبْيَان: اسمٌ لعدَّةِ بطون من العرب[٤].

* قال: و[الذُّنْبَائي] بدال يابسة مضمومة، ونون، وموحدة.

قلت: الدال مهملة، والنون ساكنة، والموحدة مفتوحة، تليها الألف، بعدها همزة مكسورة عند المصنِّف.

قال: أحمدُ بنُ علي بن ثابت الأزجي الذُّنْبائي، روى عن الأرموي، مات سنة إحدى وست مئة.

* قلت: صوابهُ: الذُّنْبَاني، بنون بعد الألف من غير همز، لأنه نُسِب إلى جده، فهو أحمدُ بنُ علي بن ثابت بن أحمد بن الذُّنْبَان، كذا نسبه ابنُ نقطة[٥] وغيره.

* و[الدِّبْثَائي] بكسر الدال المهملة، ثم موحدة ساكنة، ثم مثلثة مفتوحة، وبعد الألف الممدودة همزة مكسورة، ثم ياء النسب: أبو القاسم عُبيد الله بنُ أحمد ابن عثمان الأزهري الدِّبْثَائي[٦]، ومنهم من يقول: الدِّبْثَاوي، بواو، وقاله بعضهُم بميم بدل الموحدة، حدَّث عن أبي عمر محمد بن العباس بن حيويه وغيره، وعنه أبو بكر الخطيب فأكثر، وغيرُه.

وأخوه أبو طالب محمدُ بنُ أحمد بن عثمان الدِّبْثَائي[٧]، حدَّث عن الدارقطني وغيره.

* [ذَرّ]: أبو ذَرّ الغِفاري رضي الله عنه، وآخرون ممن يكنى أبا ذَرّ، ويُسمى ذراً أيضاً[٨]، ومنهم: أبو ذر عُمر بن ذَرّ بن عبد الله بن زُرارة الهَمْداني الكوفي[٩]،

---

(١) مترجم في «تكملة» المنذري ١/ رقم (٤١٩)، و«استدراك» ابن نقطة ٢/ ٦٣٧.

(٢) انظر «استدراك» ابن نقطة ٢/ ٦٣٧.

(٣) مترجم في «غاية النهاية» لابن الجوزي ١/ ٥٢٨.

(٤) انظر «مختلف القبائل» لابن حبيب ص٣٢٦، و«الإكمال» ٣/ ٣٤٨، ٣٤٩، و«مؤتلف» الدارقطني ٢/ ٩٦٨، ٩٦٩.

(٥) في «الاستدراك» ٢/ ٦٤٠. وهو مترجم أيضاً في «تكملة» المنذري ٢/ برقم (٩٠٦) وغيره.

(٦) مترجم في «استدراك» ابن نقطة ٢/ ٦٢٧ (باب الدبثاوي) و٦٧١، ٦٧٢ (باب الدبثاوي)، و«سير أعلام النبلاء» ١٧/ ٥٧٨.

(٧) مترجم في «استدراك» ابن نقطة ٢/ ٦٢٧ (باب الدبثاوي) و٦٧٢ (باب الدبثائي)، و«تاريخ بغداد» ١/ ٣١٩.

(٨) انظر «الاستدراك» ٢/ ٦٤٣-٦٤٦.

(٩) من رجال التهذيب.

عن الشعبي، ومجاهد، وسعيد بن جبير، وآخرين، وعنه ابنُ المبارك، ووكيع، وطائفة، منهم أبو حنيفة، وهو أكبر منه، تُوفي سنة ست وخمسين ومئة.

* و[ذُرّ] بدال مهملة مضمومة: أبو الذُّرّ ياقوت[١]، مولى ابنِ البخاري، شيخُ أبي المعالي محمد بن الزَّنْف، وغيره، وآخرون يُكْنَون كذلك.

* قال: ذَرِيْح: جماعة[٢].

قلت: هو بفتح أوله، وكسر الراء، وسكون المثناة تحت، تليها حاء مهملة.

* قال: و[ذُرَيح] بالضم: ذُرَيح الحِمْيَري، عن عقبة بن عامر، وعنه ابنُه عامر.

قلت: قاله الدارقطني[٣]: عامر بن ذُرَيح الحِمْيَري، روى عن عقبة بن عامر، وقيل: عن أبيه، عن عُقبة، روى عنه بكر بن سوادة. انتهى. لكن ابن يونس جزم في «تاريخه» بالثاني، فقال: ذُرَيح الحِمْيَري، يروي عن عُقْبة بن عامر، روى عنه ابنه عامر بن ذُرَيح، وكذلك ذكره عبدُ الغني بنُ سعيد في كتابة فيما وجدتُه في ثلاث نسخ معتمدة، إحداها بخط الحافظ أبي الفضل محمد ابن طاهر الـمَقْدسي، فقال: ذُرَيح الحِمْيَري، عن عُقبة ابن عامر الجهني، روى عنه ابنه عامر[٤]، وأما قولُ الأمير[٥]: فقال عبدُ الغني: هو ذُريح الحِمْيَري، عن أبيه، عن عُقْبة بن عامر، وهذا وهم[٦]، وإنما يروي ذُريح عن عُقبة، لا عن أبيه. انتهى. فلم أجده على ما حكاه الأميرُ من كلام عبد الغني إلّا على الصواب، كما حكيتُه قبل، والله أعلم[٧].

* قال: و[ذُرَيْج] بدال وجيم: ذُرَيج من أجداد شُعيب بن أحمد بن عبد الحميد بن صالح بن ذُرَيج القرشي مولاهم[٨].

* قال: ودِرْع: عدة، قد يتصحف[٩].

قلت: هو بدال مهملة مكسورة، ثم راء ساكنة، ثم عين مهملة، ولو عقد المصنِّف معه ما يتصحف به كانت ترجمة، فـ:

* ذَرْع: بمعجمة مفتوحة، فيما ذكره أبو موسى المديني وغيره، وذكره المصنِّفُ في «التجريد»[١٠] بالمعجمة

---

(١) مترجم في «سير أعلام النبلاء» ٢٠/ ١٧٩.

(٢) انظر «مؤتلف» الدارقطني ٢/ ١٠٠٥، ١٠٠٦، و«الإكمال» ٣/ ٣٧٨، ٣٧٩.

(٣) في «المؤتلف والمختلف» ٢/ ١٠٠٥.

(٤) وهذا هو النص الموجود في مطبوع «المؤتلف والمختلف» ص٥٦.

(٥) الموجود في إحدى نسخ «الإكمال» كما ذكر محققه في تعليقه عليه ٣/ ٣٧٩، وليس مثبتاً في المتن. وانظر التعليق الآتي.

(٦) يظهر أنَّ الأمير قرأ نسخة من «مؤتلف» الدارقطني سقط فيها لفظ «عامر بن» قبل اسم «ذريح»، لأن الذي يروي عن أبيه، عن عقبة، إنما هو عامر بن ذريح، وقد أشار الأمير إلى هذا الوهم لكن نسبه إلى عبد الغني لا إلى الدارقطني، وهو مثبت على الصواب في مطبوع «مؤتلف» الدارقطني، و«مؤتلف» عبد الغني، وفي مطبوع «الإكمال» ٣/ ٣٧٩. وانظر التعليق الآتي.

(٧) الصواب أنه لا تنافي بين ما ذكره الذهبي وما ذكره الدارقطني، وأن ما ذكره الدارقطني في «المؤتلف والمختلف» ٢/ ١٠٠٥ ليس قولاً آخر في اسم ذُرَيح، كما يفهم من سياق المؤلف هنا، والوارد في مطبوع «الإكمال» ٣/ ٣٧٩ يزيل اللبس، ويرفع الوهم، فقد قال الأمير: ذُرَيح الحميري، يروي عن عقبة بن عامر، روى عنه ابنه عامر بن ذريح، والحديث معلول، قاله ابن يونس. وابنه عامر بن ذريح الحميري، حدَّث عن عقبة ابن عامر، وقيل: عن أبيه، عن عقبة.

(٨) من قوله: بن عبد الحميد... إلى هنا، لم يرد في مطبوع «المشتبه» ص٢٩٥، وورد بدلاً عنه عبارة: «شيخ ذكره المستغفري». قلت: ذكره المستغفري بتمام نسبه في «زياداته» ورقة ٥١/ب، وأورده أيضاً الأمير في «الإكمال» ٣/ ٣٨٩.

(٩) انظر من اسمه دراع في «الإكمال» ٣/ ٣٨٠.

(١٠) ١/ ١٦٧.

أيضاً، وهو ذَرْع الخولاني أبو طلحة، ذكره الطبراني[١]، وأشار إلى الخُلْف في صحبته، وروى له من طريق حماد بن سلمة، عن أبي سنان عيسى، عن أبي طلحة الخولاني واسمه ذَرْع، قال رسول الله ﷺ: «تكون جنودٌ أربعة، فعليكُم بالشام، فإنَّ الله عز وجل قد تكفَّل لي بالشام»، وقال أبو أحمد الحاكم: أبو طلحة الخولاني ممن لا يُعرف اسمه، وهو تابعي يروي عن عمير بن سعد، والضحاك بن عَرْزَب. انتهى. وذكره أبو سعيد ابنُ يُونس في «تاريخه» في حرف الدال المهملة[٢]، فقال: دِرْعُ بن الحارث الخولاني، يُكنى أبا طلحة، شهد فتح مصر، يروي عن أبي ذَرّ الغِفَاري، روى عنه يزيدُ بن أبي حبيب، وقيل: يزيد بن أبي حبيب، عن عبد الله بن أبي طلحة، عن أبي ذرّ، وهو عندي أشبه بالصواب، ثم روى ابنُ يونس حديثَه من طريق ابن وهب، حدَّثني عبدُ الرحمن بن شُريح، أنه سمع يزيد بن أبي حبيب، عن أبي طلحة الخولاني، عن أبي ذرّ رضي الله عنه: سمعتُ رسول الله ﷺ يقول: «ستُبتلى هذه الأمةُ بشرِّها رجلاً».

* قال: **ورُدَيْح**: غير مُلْبِس[٣].

قلت: هو براء مضمومة، ودال مهملة مفتوحة، ثم مثناة تحت ساكنة، ثم حاء مهملة.

* **الذَّمِّي**: بفتح أوله، ثم ميم مكسورة؛ نسبة إلى قريةٍ من قُرى سمرقند يُقال لها: ذَمَّى، منها أحمدُ بن محمد ابن السَّقر الذَّمِّي الدِّهْقَان[٤]، حدَّث عن محمدِ ابنِ الفضل البَلْخي.

والفرقةُ الذَّمِّية: من غُلاة الرافضة لعنهم الله.

* و[**الذِّمِّي**] بكسر أوله: نسبة إلى الذِّمَّة والعهد، ما علمتُ منها راوياً.

* و[**الزَّمِّي**] بزاي مفتوحة: نسبة إلى زَمّ: بُليدة على طرف جيحون، منها أبو أحمد المُعْتز بن أحمد بن يحيى الزَّمِّي الحاجِّي، ذكره الحاكم أبو عبد الله، فقال: قدم نيسابور، ولم أسمع منه. انتهى[٥].

ومحمدُ بنُ عبد الله بن محمد، أبو العباس الزَّمِّي، سمع أبا عبد الله محمدَ بنَ إبراهيم بن نافع، ذكره أبو النضر الفامي في «تاريخ هراة».

ويحيى بنُ يوسف الزَّمِّي[٦]، حدَّث عنه أبو زُرعة الدمشقي في «تاريخه».

وعقد معه ابنُ نقطة ترجمة:

* **الزَّمِن**: بفتح الزاي، وكسر الميم المخففة، تليها نون، فذكر أبا موسى محمد بن المثنى الزَّمِن[٧]، وغيره.

* قال: **الذُّهْلي**.

قلت: بضم أوله، وسكون الهاء، وكسر اللام.

قال: محمد بن يحيى الحافظ[٨]، من ذُهْل بن شَيْبَان، ومنها أحمد بنُ حَنْبل على الصحيح.

قلت: ذُهْل بن شيبان، هو ابنُ ثعلبة بن عُكابة بن

---

(١) في «معجمه الكبير» ٤/ ٢٣٣ حديث رقم (٤٢٢٢).
(٢) ونقله عنه الأمير في «الإكمال» ٣/ ٣٨٠.
(٣) انظر «الإكمال» ٤/ ٤٥.
(٤) مترجم في «أنساب» السمعاني ٦/ ٢٠، و«معجم» ياقوت (ذمّى).
(٥) ترجمه السمعاني في «الأنساب» ٦/ ٣٠٢، ونقل قول الحاكم.
(٦) ترجمه ابن نقطة في «الاستدراك» في مشتبه النسبة من حرف الزاي: باب الزَّمِّي والزَّمِن.
(٧) من رجال التهذيب، وذكر معه ابن نقطة علي بن القاسم بن الفضل الزَّمِن، حدَّث عن أحمد بن بديل اليامي الكوفي.
(٨) مترجم في «سير أعلام النبلاء» ١٢/ ٢٧٣.

صَعْب بن علي بن بكر بن وائل، وهو ذُهْل الأصغر ابن أخي الأكبر ذُهْل بن ثعلبة بن عكابة المذكور[١].

قال: والقاضي أبو الطاهر الذُّهْلي[٢]، سَدُوسي.

* و[الذَّهَكي] بفتحتين وكاف[٣].

قلت: أوله دال مهملة.

قال: علي بن حميد الذَّهَكي[٤]، عن شعبة.

وهارون بن حميد الذَّهَكي الواسطي[٥]، عن غندر، وجماعة.

* قلت: و[الذِّهْلِي] بكسر الدال المهملة، وسكون الهاء، ثم لام مكسورة[٦]: الحافظ نجم الدين أبو الخير[٧] سعيدُ بن عبد الله الذِّهْلي[٨] البغدادي الحريري مولاهم، تُوفي سنة تسع وأربعين وسبع مئة، وكان محدِّثاً متقناً مؤرخاً، سمع منه بعضَ تواليفه محمدُ بن علي الأنفي، ومحمدُ بن يحيى بن سعد، ومحمدُ بنُ راضي الفقيه الشافعي، وآخرون.

* الذِّئْب: بكسر أوله، ثم همزة ساكنة، ثم موحدة، وتسهل بمثناة تحت بدل الهمزة: محمدُ بنُ عبد الرحمن بن المغيرة بن أبي ذِئْب العامري، أحدُ الأئمة الأعلام[٩].

وابنُه إبراهيم[١٠]، حدَّث عن أبيه، وعنه ابنُه أبو يعقوب إسحاقُ بنُ إبراهيم.

والذِّئْبُ لقبُ الحسن بن علي بن زكريا بن صالح، أبي سعيد البصري[١١]، متروك فيما قاله الدارقطني.

وإبراهيم بنُ أبي يحيى، دُلِّس بأبي الذِّئْب[١٢].

* و[الذَّنَب] بفتح أوله، ثم نون مفتوحة أيضاً: أميةُ ذاتُ الذَّنَب، كان لها ذَنَب في عجزها خلقة، لها قصةٌ رواها محمدُ بنُ هارون الحضرمي، عن جعفر بن محمد الصنعاني عن أمِّه أُمِّ يزيد، أنَّ أمية ذات الذَّنَب، فذكرها[١٣].

* الذِّئْبي: نسبة إلى الذِّئْب، الوحش المعروف، سطيح الكاهن[١٤]، يُقال له: الذِّئْبي، واسمُه ربيعُ بنُ ربيعة بن مسعود بن عدي بن ذئب بن عمرو بن حارثة الأسدي، وإياه عنى الشاعرُ بقوله:

الذئبي إذ سجعا[١٥]

* و[الذِّيْني] نسبة إلى الذِّيْنَة: بكسر المهملة، وسكون المثناة، وفتح النون، ثم هاء: يعقوبُ بنُ أبي الفرج ابن

---

(١) انظر «جمهرة» ابن حزم ص٣١٦ و٣٢١.

(٢) مترجم في «سير أعلام النبلاء» ١٦/ ٢٠٤.

(٣) نسبة إلى دهك: إحدى قرى الري.

(٤) «الإكمال» ٣/ ٤٠٤، و«الأنساب» ٥/ ٣٨٠.

(٥) «الإكمال» ٣/ ٤٠٤، و«الأنساب» ٥/ ٣٨٠، وفيه غيره أيضاً.

(٦) ويقال: الدهلوي، نسبة إلى دهلي: عاصمة الهند.

(٧) في الأصل: أبو محمد، والتصويب من مصادر ترجمته، انظر «الوافي بالوفيات» ١٥/ ٢٣٣، و«وفيات» ابن رافع ٢/ ترجمة (٥٩١)، و«الدرر الكامنة» ٢/ ٢٦٩، ٢٧٠، و«ذيل طبقات الحنابلة» ٢/ ٤٤٥، و«ذيل طبقات الحفاظ» ص٣٥٦، و«شذرات الذهب» ٦/ ١٦٣.

(٨) تحرف في «ذيل طبقات الحنابلة» ٢/ ٤٤٥ إلى الذهبي.

(٩) من رجال التهذيب.

(١٠) مترجم في «استدراك» ابن نقطة ٢/ ٦٦٢.

(١١) مترجم في «تاريخ بغداد» ٧/ ٣٨١، و«استدراك» ابن نقطة ٢/ ٦٦١.

(١٢) مترجم في «استدراك» ابن نقطة ٢/ ٦٦١.

(١٣) ذكرها ابن نقطة في «الاستدراك» ٢/ ٦٦٢.

(١٤) مترجم في «الوافي بالوفيات» ١٤/ ٨٥، ٨٦.

(١٥) هو قطعة من بيت للأعشى، وهو بتمامه:

ما نَظَرَتْ ذاتُ أشفارٍ كَنظْرَتِها
حَقّاً كما صَدَقَ الذِّئبيُّ إذْ سَجَعا

وهو في «ديوانه» (ص١٠٦ طبعة دار صادر، ص١٥٣ طبعة مؤسسة الرسالة)، من قصيدة مطلعها:

بانَتْ سعادُ وأمسى حبلُها انقطعا
واحتلَّت الغَمْرَ فالجُدَّيْن فالفَرَعَا

الدِّيني، وابنُه عبدُ الوهّاب، سمعا من عبد العزيز بن الأخضر وغيره.

وابنُه الآخر محمدُ بنُ يعقوب، سمع محمدَ بن هبة الله ابن كامل، ذكرهم ابنُ نقطة[1]، والمشهورُ في نسبتهم بنو الدِّينة[2]، والله أعلم.

* و[الدَّيِّني] بفتح أوله، وتشديد المثناة تحت مكسورة فيما قيَّده ابنُ نقطة[3]: أبو الفضل المنصورُ بنُ أبي الحسن ابن أبي عبد الله إسماعيل المخزومي الطبري، المعروفُ بالدَّيِّني، حدَّث عن زاهر الشَّحّامي بـ«مسند» أبي يعلى الموصلي، وروى «صحيح» مسلم، عن الفُراوي، فكذَّبوه، لأنه لم يسمع منه شيئاً، تُوفي بدمشق سنة خمس وتسعين وخمس مئة[4].

(١) في «الاستدراك» ٢/ ٦٢٥.

(٢) تقدم ذكرهم ص٨٣٣، وسيوردهم أيضاً في رسم (الدِّيْنة) في آخر حرف الزاي، ص٩٧٨.

(٣) في «الاستدراك» ٢/ ٦٢٥.

(٤) مترجم في «تكملة» المنذري ١/ برقم (٤٧٧).

حرف الراء

قال: حرف الراء.

* قلت: **رابِعة**: بموحدة مكسورة بعد الألف، ثم عين مهملة، ثم هاء؛ عدة نسوة.

* و[**رايعة**] بمثناة تحت بدل الموحدة: رايِعَةُ بنتُ سليمان، من أهل الأرْدن، زوجة أحمدَ بنِ أبي الحَوَاري. أورد لها أبو الفضل محمدُ بنُ ناصر في التاسع من «أماليه» حكايةً، وقال: رايعة؛ بالياء المعجمة من تحتها بنقطتين، زوجةُ أحمد بن أبي الحَوَاري، وكانت زاهدةً مثلَ زوجها، أفادني هذا شيخنا أبو الغنائم أُبَيّ النَّرْسي الحافظُ، فيما جمعه عن شيوخه من الأسماء المختلفة. انتهى[1].

* و[**رايغة**] بالمثناة أيضاً، ثم غين معجمة: دارُ رايغة بمكة، لها ذكر، قيَّدها ابنُ نقطة[2] من خط مُؤْتَمن الساجي.

* قال: **رابغ** بنُ يحيى الصُّنهاجي المُقْرئ الجَنَائزي، حدَّث عن ابن المُقَيَّر، تُوفي سنة ثمان وسبعين وست مئة بدمشق.

قلت: هو ابنُ يحيى بن عبد الرحمن، كنيتُه أبو سعيد، وُلد برابغ منزلة الحاج المعروفة، فسُمِّي بها، وهي بموحدة مكسورة بعد الألف، ثم غين معجمة.

قال: وابنُه محمدُ بنُ رابغ الوكيل عند الحاكم، حدَّث عن محمد ابنِ النشبي، تُوفي سنة بضع وعشرين.

قلت: وسبع مئة.

* قال: و[**رابع**] بياء آخر الحروف، وعين مهملة: رابعُ بنُ عبد الله المَقْدسي، سمع منه أحمدُ بنُ محمد الجُنْدي سنة عشرين وثلاث مئة.

* **راذان**.

قلت: هو بفتح أوله، ثم ألف، تليها ذال معجمة، ثم ألف، بعدها نون.

قال: هو عبدُ الله بنُ محمد بن جعفر بن راذان البغدادي القَزَّاز[3]، عن ابن أبي داود.

قلت: هو أبو محمد عبدُ الله بنُ محمد بن جعفر بن محمد بن راذان المُقرئ، روى عنه الحسنُ بنُ غالب وغيره[4].

* قال: والباقون: **زاذان**.

قلت: يعني: بالزاي أوله[5].

* قال: **الراراني**.

قلت: براءين مفتوحتين، تلي كلَّ واحدة ألفٌ، وبعد الألف الثانية نونٌ مكسورة؛ نسبة إلى راران: قرية من قرى أصبهان.

قال: بدرُ بن ثابت بن رَوْح بن محمد الراراني الأصبهاني الصوفي، عن جدِّه، وابنِ ماجه، مات سنة اثنتين وثلاثين وخمس مئة[6].

---

(١) مترجمة في «استدراك» ابن نقطة ٢/ ٦٧٣، و«الوافي بالوفيات» ١٤/ ٧٢، ووقع اسمها في «صفة الصفوة» ٤/ ٣٠٠: رابعة بنت إسماعيل.

(٢) كما في «الاستدراك» ٢/ ٦٧٣، وقيَّدها ياقوت في «معجم البلدان» مادة (الرائعة) بالعين المهملة، فقال: دار رائعة: موضع بمكة فيه مدفن آمنة بنت وهب أم رسول الله ﷺ.
ويستدرك:
* **رايغة**: بالموحدة بدل المثناة التحتية: عدة مواضع، ذكرها ياقوت في «معجم البلدان».

(٣) «الإكمال» ٤/ ١٦٢.

(٤) وراذان أيضاً: اسم لموضعين، سيورد المؤلف من يُنسب إليها في رسم (الراذاني) ص٨٦٢.

(٥) وسيورد المؤلف من يُنسب إليه في رسم (الزاذاني) ص٨٦٣ و٩٧٤.

(٦) «الأنساب» للسمعاني ٦/ ٣٩.

قلت: جدُّه هو أبو طاهر رَوْحُ بنُ أبي بكر محمد بن أبي القاسم عبدِ الواحد بن عباس بن جعفر بن حسنوية[١] ابن وِنْدُوية[٢] الراراني الصُّوفي، تُوفي سنة إحدى وتسعين وأربع مئة، وابنُ ماجه المذكور هو أبو بكر محمدُ بنُ أحمد ابن محمد بن الحسن بن ماجه الأبهري[٣].

قال: وابنُه خليلُ بنُ أبي الرجاء بدر، سمع الحداد، وعنه ابنُ خليل.

قلت: تُوفي سنة ست وتسعين وخمس مئة بأصبهان[٤].

قال: وابنُه محمدُ بنُ خليل.

وابنُ أخيه محمدُ بنُ محمد بن بدر، عن غانم بن أحمد الـجُلُودي.

قلت: وأخو بدر أبو القاسم عبدُ الواحد بنُ ثابت ابن روح الراراني، تُوفي سنة خمسين وخمس مئة[٥].

قال: وراران من قُرى أصبهان.

فأما أبو النجم بدرُ[٦] بنُ صالح الصيدلاني البُرُوجِردي الراراني، فمن راران: محلة بِبُرُوجِرد، تفقَّه ببغداد على إلكيا الهراسي، وسمع وحدَّث، مات سنة سبع وأربعين وخمس مئة[٧].

قلت: وهم المصنِّفُ ـ رحمه الله ـ في نسبة بدرٍ هذا حيث جعلها بالإهمال، وإنما هذه المحلةُ المنسوبُ إليها بدرٌ هذا رازان؛ براء في أوله، وبين الألفين زاي، وذكر ياقوت في «المشترك»[٨] أنَّ راران ـ بالإهمال ـ قريةٌ واحدةٌ بأصبهان فقط، ورازان، بالزاي بين الألفين موضعان: رازان: من قُرى أصبهان أيضاً بحومة التجار[٩]، ورازان: محلةٌ كبيرة ببُرُوجِرد، يُنسب إليها أبو النجم بدرُ بنُ صالح بن عبد الله الرازاني الفقيه، وقد دلَّ على خطأ المصنِّف في هذا القاضي العَلّامة أبو نصر عبدُ الوهّاب ابنُ السُّبْكي في «طبقات الفقهاء» فقال في ترجمة بدر هذا: وقد وهم شيخُنا الذَّهَبي في كتابه «المشتبه»، فظنَّه الراراني، براءين مهملتين، والصوابُ أنه براء وبزاي. انتهى. ولو قال أبو نصر: براء ثم بزاي؛ كان أتقن، والمصنِّف تَبِعَ فيه شيخَه أبا العلاء الفَرَضي، فإنه ذكره ـ فيما وجدتُه بخطه ـ بالإهمال، لكنه أعاده بالزاي بين الألفين، وقال: فيُحَقَّق. انتهى. فدلَّ على أنه اضطرب فيه، وتحقيقُه أنه براء في أوله، وبين الألفين زاي، والله أعلم.

ولبدرٍ هذا أخٌ، وهو أبو نصر حامدُ بنُ صالح بن عبد الله الرازاني[١٠]، حدَّث عن أبي علي الحداد وغيره.

* قال: و[الراذاني] بذال.

قلت: معجمة بين الألفين، وأوله راء.

قال: الوليدُ بنُ كثير الراذاني[١١]، عن ربيعة الرأي، وعنه زكريا بنُ عدي.

قلت: هو الوليدُ بن كثير بن سنان الـمُزَني المدني ثم الكوفي، كنَّاه زكريا بنُ عدي أبا سعيد، انفرد النَّسائي بإخراج حديثه.

---

(١) في «أنساب» السمعاني ٦/ ٣٩، و«اللباب»: الحسن.

(٢) في «الأنساب» ٦/ ٣٩: ويدويه. ولم يذكر في «اللباب».

(٣) مترجم في «سير أعلام النبلاء» ١٨/ ٥٨١.

(٤) مترجم في «تكملة» المنذري ١/ برقم (٥٣٠)، و«سير أعلام النبلاء» ٢١/ ٢٦٩.

(٥) مترجم في «أنساب» السمعاني ٦/ ٣٩.

(٦) مثله في «أنساب» السمعاني، و«المشترك» ص١٩٦، وتحرف في «معجم البلدان» ٣/ ١٣ إلى زيد.

(٧) مترجم في «أنساب» السمعاني ٦/ ٤١ نسبة (الرازاني) بزاي بين الألفين، وسينبه على ذلك المؤلف.

(٨) ص١٩٦.

(٩) مثله في «معجم البلدان» رسم (رازان)، ووقع في «المشترك» البحار.

(١٠) مترجم في «أنساب» السمعاني ٦/ ٤١ (الرازاني).

(١١) من رجال التهذيب، ومترجم في «أنساب» السمعاني ٦/ ٣٦ (الراذاني) وهو من راذان المدينة.

قال: وراذان: موضع بالمدينة.

وأبو عبد الله محمدُ بن حسن الراذاني الزاهد، من راذان العراق، مات سنة ثمانين وأربع مئة[١].

قلت: ذكر ابنُ نقطة وفاة أبي عبد الله هذا في جمادى الأولى سنة أربع وتسعين وأربع مئة، وأنه سمع من القاضي أبي يعلى ابنِ الفَرَّاء، وكأنَّ المصنِّفَ تبع في ذكر الوفاة أبا العلاء الفَرَضي، فإنه ذكرها كذلك.

وابنه أبو علي الحسنُ بنُ محمد بن الحسن الراذاني، سمع من أبي علي ابن نبهان وغيره، تُوفي سنة ست وأربعين وخمس مئة[٢].

وأبو عثمان سعيدُ بنُ عبد الرحمن الراذاني الحَرّاني، روى عنه عبدُ الله بن أبي فَروة الصغير يزيد بن محمد ابن يزيد الرُّهَاوي.

وراذان هذه: كورتان بسواد العراق، يُقال لها: راذان الأعلى، وراذان الأسفل.

* قال: و[الرازاني] بزاي.

قلت: بين ألفين.

قال: رازان من قُرى أصبهان أيضاً، منها: أبو عمرو خالد بن محمد[٣] الرازاني، عن ابن عرفة، وعنه أبو الشيخ[٤].

* و[الزاذاني] بزاي وذال[٥].

(١) مترجم في «أنساب» السمعاني ٦/ ٣٦، و«معجم» ياقوت.

(٢) مترجم في «أنساب» السمعاني ٦/ ٣٧.

(٣) في الأصل: «مخلد» بدل «محمد»، والتصويب من مطبوع «المشتبه» ص٢٩٧ (ط مصر)، و«تبصير المنتبه» ٢/ ٦١٨، و«معجم» ياقوت (رازان)، و«المشترك» ص١٩٦.

(٤) ومن نسبة الرازاني أيضاً من وهم المصنف فجعلهم في (الراراني) براءين، فراجعه، وانظر «الأنساب» ٦/ ٤٠، ٤١.

(٥) سيعيد المصنِّف هذا الرسم في أول حرف الزاي ص٩٤٠.

قلت: الذال معجمة بين الألفين.

قال: مُشَرَّفُ بنُ عبد اللطيف الزاذاني القَزْويني[٦]، سمع كثيراً من ابن طبرزد هو ووُلْدُه[٧]. عبدُ اللطيف، وعبدُ العزيز، وعبدُ البَرّ.

قلت: الثلاثة أولاد أبي الفوارس المُشَرَّف بن عبد اللطيف بن عبد البَرّ، نزيل إربل.

قال: وأبو الفضائل زاذانُ بنُ إسماعيل بن عبد العزيز الزاذاني القَزْويني[٨]، سمع من عبد الخالق اليوسفي.

قلت: كذا رأيتُ هذه الترجمة مرتبةً بخط المصنِّف، ولو عقد مع الراراني الرازاني، ومع الراذاني الزاذاني كان أجود وأقبل.

* قال: و[الداراني] من داريا؛ أبو سُليمان الداراني، شيخُ الشاميين[٩] وغيره.

قلت: هم من دارَيا الكبرى، وهي تلي دمشقَ من جهة الغرب[١٠]، ولها «تاريخٌ» سمعناه بها، والراء منها مفتوحة على المشهور، ووجدتُها مقيَّدة بالكسر بخط بعض الحفاظ المتقنين، وهو الأشبه.

وداريا الصُّغْرى[١١]: تلي دمشق من جهة الشرق بالغوطة.

وداريا: قريةٌ ثالثة من قُرى البَقيْعَة من ساحل الشام[١٢].

(٦) مترجم في «تاريخ إربل» ١/ ٣٢٨-٣٣١.

(٧) لفظ «التبصير» ١/ ٦١٨: وأولاده.

(٨) مترجم في «تاريخ قزوين» ٣/ ٢٢. وانظر من نسبته الزاذاني في «الأنساب» ٦/ ٢١٦، ٢١٧.

(٩) مترجم في «سير أعلام النبلاء» ١٠/ ١٨٦.

(١٠) وتبعد عن دمشق ٩ كم.

(١١) ذكرها كرد علي في «غوطة دمشق» ص١٦٩ ضمن القرى الدائرة.

(١٢) انظر «معجم أسماء المدن والقرى اللبنانية» لأنيس فريحة ص٣٠ و٦٦.

* قال: **الرازي**: ظاهر.

قلت: هو بزاي مكسورة بعد الألف؛ نسبة إلى الرّيّ على غير قياس، وفي قُرى بيهق قريةٌ يقال لها: راز، ذكرتُها قبل[١].

* قال: و[**الزاري**] بتقديم الزاي: يحيى بن خُزيمة الزاري، من قرية زار[٢]، عن الدارمي، وعنه طيبُ بنُ محمد السمرقندي.

قلت: ذكره المصنِّفُ في حرف الدال المهملة، وفي نسبته خلافٌ أشرتُ إليه هناك.

* قال: **رازح**.

قلت: ثانيه ألف، بعدها زاي مكسورة، ثم حاء مهملة.

قال: هو عاصمُ بنُ رازح، من نُبلاء المصريين.

وابنُ أخيه أحمدُ بنُ علي بن رازح، وأقاربُهما.

* و[**رَزَاح**] بتأخير الألف.

قلت: مع الفتح.

قال: قُرْط بن رَزَاح، في نسب عمر رضي الله عنه.

قلت[٣]: وفي نسب سعيد بن زيد، وآخرين، وهو رَزَاحُ بنُ عدي بن كعب بن لؤي[٤].

* قال: و[**رِزَاح**] بالكسر: رِزَاح بن ربيعة العُذْري[٥]، في الجاهلية.

قلت: هو أخو قُصَي وزُهرة ابني كلاب لأُمّهما فاطمة بنتِ سعد بن سَيَل، من الجدرة.

قال: ورِزَاح بنُ عدي، في نسب حمزةَ بنِ عمرو الأسلمي.

قلت: هو رِزَاحُ بنُ عدي بن سهم بن مازن بن الحارث بن سَلَامان بن أسلم بن أفصى بن حارثة[٦].

* قال: **الرّاسِبي**، مفهوم.

قلت: هو بسين مهملة مكسورة بعد الألف، ثم موحدة مكسورة أيضاً[٧].

* قال: و[**الراشِني**] بمعجمة، ثم نون: القدوةُ الزاهد أبو محمد عبدُ الله بنُ محمد ابن الراشني، تلميذُ أبي محمد الجَرِيري، تُوفي سنة سبع وستين وثلاث مئة.

قلت: والراشني أيضاً: أميرٌ كان في زمن الدَّيْلم، قاله ابنُ الجوزي.

* و[**الرايِشي**] بمثناة تحت مكسورة بعد الألف، ثم شين معجمة، تليها ياء النسب؛ نسبة إلى رايِش بن الحارث ابن مُعاوية بن ثور، بطن من كِنْدة، منهم أبو أمية شُريح ابنُ الحارث القاضي الكِندي، ثم الرايِشي، مات سنة ثمانين، وقيل: سنة ثمان وسبعين، وهو ابنُ مئةٍ وعشرين سنة[٨].

* قال: **الرافِقي**.

قلت: بعد الألف فاء، ثم قاف مكسورتان؛ نسبة إلى الرافِقَة، وهي المعروفةُ بالرَّقَّة، مدينةٌ على شاطئ الفرات من الجزيرة، يُقال لها: الرَّقَّة البيضاء.

والرافقةُ أيضاً: من قُرى البحرين.

قال: أبو العباس محمودُ بنُ محمد بن الفضل بن الصباح المازني الرافقي الأديب[٩]، عن أبي شُعيب السُّوسي، وعنه

---

(١) ص٨٢٧ في الدال المهملة.

(٢) تقدم ذكر هذه القرية والنسبة إليها ص٨٢٧، فراجعها.

(٣) لفظ «قلت» سقط من الأصل.

(٤) ذكره الأمير في «الإكمال» ٤/ ٤٦، وابن نقطة في «الاستدراك» ٢/ ٦٩١.

(٥) «الإكمال» ٤/ ٤٦.

(٦) «الإكمال» ٤/ ٤٦، وانظر «جمهرة أنساب العرب» لابن حزم ٢٤٠.

(٧) نسبة إلى بني راسب، وهي قبيلة نزلت البصرة. انظر «الأنساب» ٦/ ٤٤.

(٨) مترجم في «سير أعلام النبلاء» ٤/ ١٠٠.

(٩) مترجم في «الإكمال» ٤/ ١٥٣.

محمدُ بنُ الحسين الآبُري، ومحمدُ بنُ عبد الله بن أحمد السُّلَمي.

قلت: وروى أيضاً عن هلال بن العَلاء الرَّقِّي وغيرهما.

قال: وحفصُ بنُ عمر بن الصَّبَّاح الرافقي سَنْجَة[1]، عن قَبِيصة، وجماعة.

وأبو الفضل العباسُ بنُ محمد بن نصر الرافقي[2]، عن هلال بن العلاء.

قلت: وعنه محمدُ بن الفضل بن نظيف الفَرّاء، وغيره.

قال: والرافقة هي الرَّقَّة.

قلت: ومنها أيضاً جماعة، منهم محمدُ بن غالب الرافقي، روى عنه مكحول محمدُ بنُ عبد الله البَيْروتي.

وعيسى بن المُعَلَّى بن سلمة، أبو إبراهيم الرافقي النَّحوي العَروضي، له «ديوان» شعر في مجلدين، ومنه:

لا تُكْثِرنَّ كَلَاماً
فالصَّمْتُ فيه السَّلَامة
كم من كلامٍ كثيرٍ
جَنَى عَلَيْكَ النَّدامَة

* قال: و[الزاقفي] بزاي، ثم قاف.

قلت: مكسورة، تليها فاء مكسورة أيضاً.

قال: نسبة إلى الزاقفية من قُرى السواد.

قلت: هي من قُرى نهرِ مُلْك[3] من غربي بغداد.

قال: أبو عبد الله بنُ أبي الفتح الزاقفي، سمع من النفيس ابن حَفْني بعد الست مئة.

قلت: سماعُه من النَّفيس ابنِ أبي البركات بن حَفْني «جزءَ» ابن عمشليق في ذي القعدة سنة إحدى عشرة وست مئة.

قال: ومحمودُ بنُ علي الزاقفي، سمع من عَجِيبة الباقدارية.

قلت: وأحمدُ بنُ يوسف بن جعفر الزاقفي، سمع من أبي الحسن علي بن محمد بن علي بن أبي سعد الموصلي.

وأخوه عليُّ بنُ يوسف الزاقفي، سمع من ابن أبي سعد الموصلي أيضاً.

وأبو عبد الله محمدُ بنُ محمود ابن الأعجمي الزاقفي، قرأ الفقه والأدب على أبي البقاء العُكْبَري، وسمع الحديث، وكان صالحاً، ذكره ابنُ نقطة[4]، وذكر أنَّ نسبتَه إلى زاقف: قرية قريبة من النيل.

* قال: و[الواقفي] من بني واقف.

قلت: هو بواو، وبعد الألف قاف مكسورة، ثم فاء، واسمُ واقف ـ فيما ذكره ابنُ الكلبي[5] وآخرون ـ مالكُ ابنُ امرئ القيس بن مالك بن أوس بن حارثة، بطن من الأنصار، وسماه ابنُ سعد في «الطبقات»[6]: سالماً.

قال: هلالُ بنُ أمية الواقفي؛ أحدُ الثلاثة الذين تِيب عليهم.

قلت: هو هلالُ بنُ أمية بن عامر بن قيس بن عبد الأعلم بن عامر بن كعب بن واقف، كانت معه راية قومه في غزوة الفتح، وكان شيخاً كبيراً، وعُمِّر بعد النبي ﷺ دهراً.

---

(١) مترجم في «سير أعلام النبلاء» ١٣/ ٤٠٥.

(٢) ذكره الأمير من الرواة عن محمد بن خضر بن علي الرافقي في «الإكمال» ٤/ ١٥٢، ١٥٣.

(٣) في «معجم البلدان» ٥/ ٣٢٤: نهر المُلْك.

(٤) في «الاستدراك» ٢/ ٧٢٨.

(٥) في «جمهرة النسب» ٢/ ٤٠٣ (طبعة العظم)، وابن حزم في «جمهرة أنساب العرب» ص٣٤٤.

(٦) لم أجده في مطبوع «الطبقات» وانظر ٤/ ٣٨٢، وسمّاه سالماً السمعاني في «الأنساب» ١٢/ ٢١٢ في ترجمة هرمي بن عبد الله الآتي ذكره قريباً.

وهَرْميُّ بنُ عبد الله بن رِفَاعة بن نجدة بن مَجْدعة ابن عدي بن نُمير بن واقف[١]، ذكره ابنُ سعد في الطبقة الثالثة من الصحابة[٢]، وقال: وهو قديمُ الإسلام، ولم يُسمع له في أُحُد بذكر، ولم يشهدها أحدٌ من بني واقف، وهَرْمي من البَكَّائين. وقال الأمير[٣]: له صحبة، عدادُه في أهل المدينة. وقال أيضاً: وهو من البَكَّائين. وقال ابنُ منده[٤] في ترجمة هَرْمي هذا: ذُكر في الصحابة ولا يَثْبُت، وكأنَّ ابن مَنْده نظر إلى حديثه الذي حدَّث به ابنُ إسحاق، فقال: حدَّثني ثُمامةُ بنُ قيس بن رِفاعة الواقفي، عن هَرْمي بن عبد الله ـ رجل من قومه، كان وُلد في عهد النبي ﷺ، وأدركَ أصحابَ النبي ﷺ متوافرين ـ قال[٥]: قال رسولُ الله ﷺ: «مَنْ سَمِعَ الأذَانَ بالـجُمُعة ثم لم يَأْتها كان في التي بَعْدَها أثْقَلَ، فإنْ سمعه الثانيةَ ثم لم يأتها كان في التي بعدها أثقل، فإنْ سَمِعَه الثالثةَ ثم لم يأتها كان في الرابعة أثقل، فإنْ سمعه في الرابعة ثم لم يأتها طَبَعَ الله تعالى على قَلْبِه». وسَمَّاهُ ابنُ عبد البَرّ[٦]: هرم بن عبد الله الأنصاري، بميم في آخر اسمه بعد الراء، وذكر أنه أحدُ البَكَّائين، وفَرَّق الـمُصنِّفُ بينهما في «التجريد»[٧]؛ فجعل هذا صحابياً، وهَرْميَّ بنَ عبد الله الواقفي تابعياً، فقال: هرم ابن عبد الله الأنصاري، أحد البكَّائين. وقيل فيه: هرمي، بياء، وليس بشيء، وقال بعد عدةِ تراجم: هرمي بن عبد الله بن رِفَاعة الأوسي الواقفي، وقيل: هرم كما مرّ، وإنما هما اثنان، لأنَّ هرمي[٨] تابعي. انتهى. وفيه نظر.

وعائشةُ بنُ نُمير بن واقف الواقفي، الذي تُنسب إليه البئر، بئر عائشة[٩]، وهي قرب المدينة، قاله ابنُ الكلبي[١٠].

والواقفي: أيضاً نسبة إلى الواقفية: طائفة يقفون في القرآن، فلا يقولون بخلق ولا بقِدَم.

* قال: والرافعي، لا يُلْبِس.

قلت: عقد المصنِّفُ في حرف الواو الواقفي بالفاء مع الواقعي بالعين المهملة بدل الفاء، وأشار إلى الرافعي نحو ما أشار إليه هنا.

والرافعي: نسبة إلى أبي رافع مولى النبي ﷺ.

وإلى رافع بن خدِيج الصحابي.

وإلى قَبيلةٍ بقزوين.

فمن الأولى: إبراهيمُ بنُ علي بن حسن بن علي بن أبي رافع الرافعي، يُعَدُّ في أهل المدينة، حدَّث عن عمه أيوب بن حسين، وعنه إبراهيمُ بنُ الـمُنْذر الحِزَامي

---

(١) في «أسد الغابة» ٥/ ٣٩٤، و«الإصابة» ٣/ ٦٠٢: .... بن مجدعة بن عامر بن كعب بن واقف، قال ابن حجر: هكذا نسبه ابنُ الكلبي وابنُ سعد. قلت: هو عند ابن الكلبي في «جمهرة النسب» ٢/ ٤٠٣ (طبعة العظم). وورد نسبه هذا في «أنساب» السمعاني ١٢/ ٢١٢.

(٢) لم أجده في مطبوع «الطبقات»، وانظر التعليق السابق.

(٣) في «الإكمال» ٤/ ١٥٥.

(٤) ونقل قوله ابنُ الأثير في «أسد الغابة» ٥/ ٣٩٥.

(٥) لفظ «قال» لم يرد في الأصل، وأثبته من «أسد الغابة» ٥/ ٣٩٥.

(٦) في «الاستيعاب» ٣/ ٦١٢ (بهامش الإصابة).

(٧) ٢/ ١١٨ و١١٩.

(٨) في مطبوع «التجريد» ٢/ ١١٩: «لأن هرماً تابعي» وهو تحريف حسب ما قاله المؤلف، فإن كان ما في المطبوع هو الصواب يكون عنده هرماً هو التابعي، وهرمي الواقفي هو الصحابي، وقد تصحفت نسبة الواقفي في مطبوع «التجريد» إلى الوافقي، بالفاء قبل القاف.

(٩) في الأصل: «بئر بني عائشة»، والتصويب من «جمهرة النسب» لابن الكلبي ٢/ ٤٠٣ لأن المؤلف نقل عنه، وكذلك سماه بئر عائشة دون لفظة «بني» ياقوت في «معجم البلدان» ١/ ٣٠٠.

(١٠) وانظر نسبة الواقفي أيضاً في «الإكمال» ٤/ ١٥٥، و«الأنساب» ١٢/ ٢١٢.

وغيره، فيه نظر، فيما قاله البخاري[١].

ومن الثانية: الحسنُ بن محمد الرافعي[٢]، من ولد رافع ابن خَدِيج، روى عن علي بن عبد العزيز الدهان، وعنه عليُّ بنُ الحسن العطار البغدادي.

ومن الثالثة: الإمام أبو القاسم عبدُ الكريم بنُ محمد ابنُ عبد الكريم بن الفضل الرافعي القَزْويني الشافعي، صاحبُ «المُحَرَّر»، وشرحي «الوجيز»، و«التذنيب» عليهما، وغير ذلك، وهو أحدُ الأئمة المشهورين، تُوفي رحمه الله آخر سنة ثلاث وعشرين وست مئة، كان من الصالحين المتمكنين، وكانت له كرامات كثيرة ظاهرة، قاله النَّووي[٣]، وقيل: نسبتُه إلى الثانية[٤]، وقيل: إلى رافعان من بلاد قَزْوين[٥].

* قال: الراني.

قلت: بعد الألف نون مكسورة.

قال: الوليدُ بن كثير[٦]، عن مالك.

قلت: وسعيدُ بنُ وليد الراني، عن ابن المبارك، وعنه أبو كريب، قاله الأمير[٧]، وهو ابنُ الأول؛ والران: مدينة كبيرة متاخمةٌ لنواحي أذربيجان، وفي بلاد الروم حصنٌ يُقال له: الران.

وأبو الفضل أحمدُ بنُ الحسن الواعظ الراني الدمشقي، نزيلُ مصر، حدَّث عن القاضي أبي الحسن محمدِ بنِ علي ابن صخر الأزدي البصري، وعنه أبو منصور عبدُ المحسن ابنُ محمد الشِّيحي.

* قال: و[الزابي] بزاي، وموحدة[٨]: موسى الزابي الكوفي، له أحاديثُ.

قلت: ذكر الأميرُ[٩] أن له رواية وأحاديث في القراءات في كتاب حفص عن عاصم.

قال: وجعفرُ بنُ عبد الله بن الصباح [الزابي][١٠]، عن مالك، مستفاد مع ربيعة الرأي شيخ مالك، وهلال الرأي.

قلت: ربيعةُ[١١] هو ابنُ أبي عبد الرحمن فَرُّوخ مولى آل المنكدر، كنيتُه أبو عثمان، فقيه المدينة، حدَّث عن أنس، والسائب بن يزيد، وغيرهما، تُوفي بالأنبار سنة ست وثلاثين ومئة.

وهلال[١٢] هو ابنُ يحيى الحَنَفي البصري الفقيه،

---

(١) في «التاريخ الكبير» ١/ ٣١٠ وذكره ابنُ حبان في «المجروحين والضعفاء» ١/ ١٠٣، والدارقطني في «الضعفاء» برقم (٣)، وهو من رجال التهذيب.

(٢) ترجمه ابن نقطة في «الاستدراك» باب الواقعي والواقفي والرافعي. وترجم معه غيره.

(٣) في ترجمة الرافعي في «تهذيب الأسماء واللغات» ٢/ ٢٦٤، ٢٦٥.

(٤) يعني: إلى رافع بن خَديج الصحابي، وقد نقل الذهبي في ترجمته في «سير أعلام النبلاء» ٢٢/ ٢٥٢ عن مظفر الدين قاضي قزوين قوله: عندي بخط الرافعي في كتاب «التدوين في تواريخ قزوين» له أنه منسوب إلى رافع بن خديج الأنصاري رضي الله عنه.

(٥) نقل الذهبي في ترجمة الرافعي في «سير أعلام النبلاء» ٢٢/ ٢٥٢ عن ركن الدين عبد الصمد بن محمد القزويني قوله: لم أسمع ببلاد قزوين بلدة يُقال لها: رافعان. قلت: ولا ذكرها ياقوت في «معجم البلدان».

(٦) ترجمه ابن ماكولا في «الإكمال» ٤/ ١٣٢، والسمعاني في «الأنساب» (الراني)، لكن السمعاني أعاده في نسبة (الراذاني)، وهي النسبة التي ذكرها له ابن أبي حاتم في «الجرح والتعديل» ٩/ ١٤، وابن حجر في «التهذيب» و«التقريب»، فلعل له هاتين النسبتين.

(٧) في «الإكمال» ٤/ ١٣٢، وسيعيده المؤلف رسم (الراني) ص٩٤١.

(٨) سيعيد المؤلف هذا الرسم ص٩٤١.

(٩) في «الإكمال» ٤/ ١٣٢.

(١٠) «الإكمال» ٤/ ١٣٣.

(١١) مترجم في «سير أعلام النبلاء» ٦/ ٨٩، وسيذكره المؤلف في رسم (الرأي) الآتي ص٩٤١.

(١٢) سيذكره المؤلف في رسم (الرأي) ص٩٤١.

حدَّث عن أبي عَوَانة وغيره، من المُقِلِّين، ضُعِّف لكثرة خَطَئِه، تُوفي سنة خمس وأربعين ومئتين.

وقولُ المصنِّف: وجعفر بن عبد الله بن الصباح، عن مالك، فيه نظرٌ، لأنَّ هذا الإطلاق يُوهِمُ أن شيخَ جعفرٍ مالكُ بنُ أنس الإمامُ، وكأنه ـ والله أعلم ـ عند المصنِّفِ الإمامُ مالك، فلهذا أطلقه، وليس بالإمام، إنما هو مالكُ بن خالد الأسدي البصري كما سَمَّاهُ الأمير[1] وغيره، والراوي عن جعفر أبو عون محمدُ بنُ عمرو بن عون الواسطي، وقال أبو العلاء الفَرَضي في جعفر هذا: حَدَّث عن مالك بن خالد الأسدي البصري، وأظنُّه من أحد الزَّابَيْن اللَّذين من أعمال واسط. انتهى.

والزابان المذكوران: نهران عظيمان مخرجهما من الفُرات، ويَصُبَّان في دِجْلَة، الأعلى منهما بين سُوْراء[2] وواسط قُرب قريةٍ يُقال لها: زُرْفَامِيَة، وهي كورة يُقال لها: قُوسان، وقصبتُها النعمانية، والزابُ الأسفل قرب واسط، وهي كورةٌ أيضاً.

والزابُ الأعلى أيضاً: بين الموصل وإربل يُقال له: المجنون[3]، مخرجه من أول حدود أذربيجان، ويصب في دجلة، وعليه كان يومُ الزاب الذي قُتل فيه عبيد الله ابن زياد.

والزاب الأسفل أيضاً: بين إربل ودَقُوقا، مخرجه من جبال[4] شهرزور، ويصبُّ في دجلة أيضاً.

(١) في «الإكمال» ٤/ ١٣٣.

(٢) قال ياقوت: سوراء: موضع يقال: هو إلى جنب بغداد، وقيل: هو بغداد نفسها.

(٣) قال ياقوت في «معجم البلدان»: سمي المجنون لشدة جريه. وانظر «المشترك» ص٢٢٩، ٢٣٠.

(٤) لفظ «جبال» أثبته من «المشترك» ص٢٢٩، ولم يتضح من الأصل، وسيرد عندنا في رسم (الزابي) في حرف الزاي ص٩٤١.

ومن أحد هذين الزابين عبدُ المحسن بنُ أحمد بن عبد الوهاب البغدادي البَزَّاز الزابي، سمع أبا سعد أحمد بن محمد البغدادي وغيره، تُوفي سنة سبع وتسعين وخمس مئة[5].

وبالمغرب زابان أيضاً، فالزابُ الكبير عليه عدة بلاد: بِسْكَرة، وتَوْزَر، وقَصْطيلية[6]، وطَوْلَقَة، وقفصة، ونفزاوة، ونفْطَة، وبادس[7]، وهي غير بادس فاس، والزاب الصغير يُقال له: رِيغ، كلمة بالبربرة، ومعناها: السبخة، ومن أحدِ هذين محمدُ بنُ الحسين[8] التميمي الحِمّاني الزابي الطُّبْني[9] الشاعر.

وحافده أبو عبد الله محمد[10] بنُ يحيى بن محمد بن الحسين، كان رئيساً شاعراً أيضاً.

وأخوه أبو بكر إبراهيمُ بن يحيى الوزير، شاعرٌ أيضاً[11]، وقد ذكرهم المصنِّفُ في حرف الزاي[12].

* قال: الرَّبَابي.

قلت: بالفتح وموحدتين، بينهما ألف.

(٥) مترجم في «تكملة» المنذري ١/ برقم (٦١٠)، و«استدراك» ابن نقطة: باب الزابي والداني.

(٦) تحرف في «معجم البلدان» مادة (الزاب) إلى قسنطينية. وقد أورد ياقوت بلدة قسطيلية، لكنه ذكرها بالسين بدل الصاد، وذكر أنها من أرض الزاب.

(٧) تحرف في الأصل إلى دباس، والتصويب من «معجم البلدان» ٣/ ١٢٤ (الزاب) و١/ ٣١٧ مادة (بادس).

(٨) تحرف في «معجم البلدان» ٣/ ١٢٤، و«المشترك» ٢٣٠ إلى الحسن، وهو مترجم في «أنساب» السمعاني في (الزابي) و(الطبني).

(٩) نسبة إلى طُبْن: بلدة بالمغرب من أرض الزاب، وقد تحرف في «المشترك» ص٢٣٠ إلى الطيبي.

(١٠) مترجم في «أنساب» السمعاني (الزابي) ٦/ ٢١٥.

(١١) مترجم في «أنساب» السمعاني (الزابي) ٦/ ٢١٥، ٢١٦.

(١٢) رسم (الزابي) ص٩٤١.

قال: ممدودُ بنُ عبد الله الواسطي، كان يُضرب به المثلُ في معرفة الموسيقى بالرَّبَاب، مات ببغداد في ذي القعدة سنة ثمان وثلاثين وست مئة.

والرَّبَاب: جبل بين مكة وفَيْد.

قلت: كذا وجدتُه بخط المصنِّف، وإنما هذا الجبلُ بين المدينة وفَيْد، على طريقٍ كان يسلك إلى مكة، قاله ياقوت في «المشترك»[١]، وغيره.

ورَبَاب أيضاً: موضعٌ عند بئر ميمون بمكة، ذكره ياقوت أيضاً.

* و[الرِّباب] بالكسر: تَيْمُ الرِّباب. ذكره المصنِّفُ فيما بعد[٢].

* قال: و[الزَّبَّاني] بزاي، وموحدة.

قلت: هما مفتوحتان، والموحدة مشددة، وبعد الألف نون.

قال: أبو الزَّبَّان الزَّبَّاني[٣]، عن أبي حازم الأعرج، وعنه عبدُ الجَبَّار بنُ عبد الرحمن المُصبِّحي.

* و[الرَّيَاني].

قلت: بفتح الراء، والمثناة تحت المخففة.

قال: أبو جعفر محمدُ بنُ أحمد بن عبد الجَبَّار[٤]، صاحب حُمَيْد بن زنجويه الحافظ، وعنه ابنُ أبي شُريح.

وأبو جعفر محمدُ بنُ أحمد بن عبد الله ابن أبي عون النَّسَوي الرَّيَاني، ويُقال له: الرَّذَاني، سمع عليَّ بنَ حُجْر، وطبقتَه.

قلت: تبع المصنِّفُ في هذا ابنَ نقطة، فإنه قيَّده[٥] بتخفيف المثناة تحت، ولم يتعرض لذكر ابنِ ماكولا فيه بشيء، فكأنه استدركه على الأمير، وقد ذكره الأميرُ في كتابه[٦]، لكنه ذكرهُ بتشديد المثناة تحت، وكذلك ذكره غيرُه بالتشديد أيضاً، وبه ذكره ياقوتُ في «المشترك»[٧]، وأنه من رَيان: قرية من قرى نَسَا[٨] بخُراسان، تُوفي أبو جعفر المذكور في سنة ثلاث عشرة وثلاث مئة[٩].

* قال: و[الرَّيَّاني] بالتثقيل: [نسبة إلى] جبل الرَّيَّان في بلاد طيئ، لا يزال يسيلُ منه الماء، وذكر ياقوتُ أنَّ الرَّيَّان اسمٌ لتسعة مواضع.

قلت: إنما ذكره ياقوت في «المشترك»[١٠] عشرة مواضع.

وفي عَكّ: رَيَّان[١١] بن أُكْرَم - ويقال: يُكْرَم - ابنُ لِعْسان بن غافق بن الشاهد بن عَكّ، بطن منهم.

---

(١) «المشترك» ص١٩٩، وانظر «معجم البلدان» ٣/ ٢٣.

(٢) ص٨٧٣، وذكره أيضاً في رسم (الرُّبَابي) الآتي ص٨٧١.

(٣) «الإكمال» ٤/ ٢٣٥.

(٤) ترجمه السمعاني في «الأنساب» نسبة (الرياني) لكنه سماه: أحمد ابن محمد بن عبد الجبار وتابعه ابن الأثير في «اللباب»، وابن نقطة في «الاستدراك» ٢/ ٧٥٦. وقد ذكره الذهبي في ترجمة أبي جعفر محمد بن أحمد بن أبي عون النسوي - وهو المذكور هنا بعده - ثم قال: قيل إنَّ أبا جعفر هذا هو صاحب الترجمة، وإن جده هو أبو عون عبد الجبار، ثم قال: وقيل: بل هو آخر. فإن صح موت صاحب الترجمة كما ذكرنا فما أظنه إلّا آخر، لأن سماعات ابن أبي شريح بعد ذلك، والله أعلم.

(٥) في «الاستدراك» ٢/ ٧٥٥.

(٦) «الإكمال» ٤/ ٢٣٦.

(٧) ص٢٢٧.

(٨) قال السمعاني في نسبة (الرياني): ولا يعرفها أهل نسا إلّا مخففاً.. وأهل البلد أعرف، وقال مثل ذلك ياقوت في «معجم البلدان» مادة (ريان).

(٩) مترجم في «سير أعلام النبلاء» ١٤/ ٤٣٣-٤٣٥، وقد ترجمه السمعاني في (الرياني).

(١٠) ص٢٢٧.

(١١) مثله في «الإيناس» ص١٥٣، و«مؤتلف» الدارقطني ٢/ ١٠٧١، و«الإكمال» ٤/ ١١٠، ووقع عند ابن حبيب في «مختلف القبائل» ص٢٩٩ رَبَّان بالباء، وقد تقدم ذكره في رسم (أُكْرم) ص١٣٨ من هذا الجزء.

قال: وأبو المعالي هبةُ الله بنُ الحسين ابن البَلّ الرّيَّاني، مات سنة ست مئة[١]، روى عن قاضي المرستان، من رَيَّان بغداد.

قلت: تقدم ذكرُه في حرف المثناة فوق[٢].

قال: وأبو بكر عبد الله بنُ معالي الرّيَّاني، عن شُهدة وطائفة، مات سنة سبع وعشرين وست مئة.

قلت: وجدتُ وفاته في جمادى الأولى سنة سبع عشرة وست مئة[٣].

* قال: و[الزَّنَاتي: نسبة إلى] زَنَاتَة: قبيلة من البربر.

قلت: هي بفتح الزاي[٤] والنون، وبعد الألف مثناةٌ تحت مفتوحة، ثم هاء.

قال: منها يكتول بن فتوح الزَّنَاتي، سمع من محمد ابن طرخان بن يَلْتكِين.

قلت: كذا وجدتُه بخط المصنِّف نقطَ ثالثَه بنقطتين فوق، فهو عنده يكتول بمثناة فوق بعد الكاف، وإنما هو بنون، كذلك سماه أبو العَلاء الفَرَضي، وأراه مَرَّ بي في «معجم السفر» للسِّلَفي، فهو يَكْنُول بن الفتوح بن يُوجَرْتَن بن كثير الزَّنَاتي، وروى أيضاً عن أبي الحَجَّاج يوسفَ بن عبد العزيز بن عديس المالكي. وقال يكنول: لم أر فيمن لقيتُه أحفَظَ لحديثِ رسول الله ﷺ من أبي عامر العبدري ببغداد. انتهى.

ويحيى بن أبي مَلُّول[٥] الزَّنَاتي، روى عنه أبو طاهر السِّلَفي، وذكر أنه فقيهٌ كامل، وقال: تفقَّه على شيخنا إلْكِيا الطبري أبي الحسن. انتهى. وذكره المصنِّفُ في حرف الميم[٦] مختصراً.

وأبو الحَسَن[٧] عليُّ بنُ عبد العزيز الزَّنَاتي، سمع في سنة ثلاث وثلاثين وخمس مئة كتاب «الاستيعاب» لابن عبد البَرِّ من أبي إسحاق إبراهيم بن محمد بن ثَبَات[٨] الأندلسي ثم القُرطبي.

ومنصور بن مدافع الزَّنَاتي، علقتُ له حكاية[٩].

* قال: والزِّبَاني: نسبة إلى زِبَان بن امرئ القيس، ولا أعرفُ فيها أحداً.

قلت: زِبَان المذكور بكسر الزاي، وفتح الموحدة المخففة، وبعد الألف نون، وهو من بني القَيْن بن جَسْر.

وفي غني بن يَعْصُر[١٠] أيضاً: زِبَان بن كعب بن جِلَّان ابن غَنْم بن غني.

وفي الأزد أيضاً زِبَان بن مُرَّة بن قيس[١١].

* قال: وكذا الرِّبَابي: بالكسر.

قلت: وبموحدتين مع التخفيف.

---

(١) مترجم في «تكملة» المنذري ٢/ (٨٠٩).

(٢) رسم (البل) ص٣٦٧.

(٣) كذا أرَّخ وفاته ابن رجب في «ذيل طبقات الحنابلة» ٢/ ١٧٤، ١٧٥، لكن ترجمه المنذري في «التكملة» ٣/ (٢٢٨٦) في وفيات سنة سبع وعشرين وست مئة في الخامس من جمادى الأولى، وفيها أرَّخه ابن العماد في «الشذرات» ٥/ ١٢٤.

(٤) قيَّد ابن حجر الزاي بالضم في اسم القبيلة والبلد، وقيَّدها بالفتح ياقوت في «معجم البلدان» رسم (زناتة)، وابن نقطة في «الاستدراك» ٢/ ٧٥٦.

(٥) تحرف في «التبصير» ٢/ ٦٢٤: إلى يحيى بن بلول، بالباء بدل الميم، وسيرد ضبطه في حرف الميم.

(٦) رسم (مَلُّول).

(٧) في الأصل: أبو الحسين، والمثبت من «استدراك» ابن نقطة ٢/ ٧٥٦، و«معجم البلدان» ٣/ ١٥١.

(٨) تحرف في «معجم البلدان» إلى ثابت.

(٩) وانظر أيضاً «تبصير المنتبه» ٢/ ٦٢٤.

(١٠) ويقال أيضاً: أَعْصُر، وهو الذي وقع في «الإيناس» ص١٥٥، و«جمهرة» ابن حزم ص٢٤٥، ٢٤٧.

(١١) انظر «مختلف القبائل» لابن حبيب ص٢٩٧.

قال: نسبة إلى الرِّبَاب، وهم خمسُ قبائل، غمسُوا أيديهم في رُبٍّ عندما تحالفوا[١] على التعاضُد، ثم أكلُوا منه، وما علمتُ منهم عالماً.

قلت: الخَمْس: ضَبَّةُ، وثور، وعُكْل، وتيم، وعدي، بنو عبد مَنَاة بن أُدّ بن طابخة، وقيل: ضَبَّة هو ابنُ أُدّ، والأربعة بنو أخيه عبد مناة المذكور[٢]. وقيل في تسميتهم بالرِّبَاب: إنهم لما تحالفوا قالوا: نصير معاً كرِبَاب السِّهَام مجتمعين فيه، فسُمُّوا بذلك[٣].

والرِّبَابة، بالكسر: شبيهةٌ بالكنانة، تُجمع فيها سهام الميسر.

* قال: و[الرُّناني] بضم ونونين.

قلت: الأولى مفتوحة، شددها المصنِّفُ ـ فيما وجدتُه بخطه ـ في موضعين، وأطلقها ابنُ نقطة[٤]، وظاهرُ سياقه يدلُّ على أنها مُخَففة. قال: رُنان، من قرى أصْبَهان، منها: أحمد بنُ محمد بن أحمد بن هدلة[٥] الرُّنَاني، قرأ بالروايات على أبي علي الحداد.

قلت: وأخوه إسماعيلُ بنُ محمد بن أحمد بن أبي الحسن الرُّنَاني[٦]، رحل وسمع جماعة، منهم أبو مطيع محمد ابن عبد الواحد المصري.

وأخوهما جابرُ بنُ محمد بن أحمد بن أبي الحسن، أبو بكر الرُّنَاني[٧]، حدَّث عن رزق الله التميمي.

ومحمدُ بنُ إبراهيم بن علي بن أبي بكر بن أبي علي الرُّنَاني[٨]، أبو عبد الله الأصبهاني، حدَّث عنه أبو القاسم ابنُ عساكر، وأبو سعد ابنُ السمعاني.

وأبو نصر واضحُ بنُ عبد الله بن علي بن عبد الله الرُّنَاني[٩]، حدَّث عنه ابنُ عساكر وابنُ السمعاني أيضاً.

* قال: و[الرَّبَّاني] نسبة إلى الرَّبِّ تعالى: شيخُنا موفقُ الدين محمدُ بن أبي العلاء الرَّبَّاني المقرئ، كذا كان يكتب، وكان شيخَ الصوفية ببعلبك.

قلت: وفي قُضَاعة: رَبَّان؛ بالفتح والتشديد وآخره نون، وهو رَبَّانُ بن حُلْوان بن عمران بن الحاف بن قُضَاعة[١٠].

* قال: رَبَاب.

قلت: بالفتح وموحدتين مخففاً.

قال: في أسماء النِّسَاء[١١].

قلت: وفي الرجال رَبَاب، سمع ابنَ عَبَّاس، روى عنه تميم بنُ حُذَير قولَه، قاله البخاري في «التاريخ»[١٢].

والحُوَيْرث بن الرَّبَاب[١٣]، عن عمر بن الخطاب. وغيرهما.

---

(١) تحرف في الأصل إلى «تجالوا» والمثبت من مطبوع «المشتبه».

(٢) انظر «جمهرة النسب» لابن الكلبي ١/ ٣٨٦، و«جمهرة» ابن حزم ص١٩٨، وعندهما: «عوف» بدل «عكل» وهو نفسه لأن بني عوف بن عبد مناة يقال لهم: عكل.

(٣) قال ابنُ الكلبي: وإنما سُمُّوا الرِّباب لأنهم غمسُوا أيديهم في الرُّبّ، وخُصَّت تيم أيضاً بالرباب... «الجمهرة» ١/ ٣٨٦، وسيورد المؤلف ذلك في رسم (الرِّباب) ص٨٧٣.

(٤) في «الاستدراك» ٢/ ٧٥٧، وأطلقها السمعاني أيضاً في «الأنساب» ٦/ ١٦٨، وصرح بتخفيفها ياقوت في «معجم البلدان» ٣/ ٧٣.

(٥) في «الأنساب» و«معجم البلدان»: هالة. ولم يذكره ابن نقطة في «الاستدراك»، وإنما فيه: بن أبي الحسن.

(٦) مترجم في «الاستدراك» ٢/ ٧٥٧، و«معجم البلدان» ٣/ ٧٣، و«التحبير» ١/ ١٠٩.

(٧) مترجم في «الاستدراك» ٢/ ٧٥٧.

(٨) مترجم في «استدراك» ابن نقطة ٢/ ٧٥٨، و«التحبير» ٢/ ٤٩. وقد تكرر في الأصل هنا عبارة: «حدَّث عن رزق الله التميمي، ومحمد بن إبراهيم بن علي الرُّناني» وهو وهم من الناسخ.

(٩) مترجم في «استدراك» ابن نقطة ٢/ ٧٥٨.

(١٠) ذكره ابنُ حبيب في «مختلف القبائل» ص٢٩٨، والوزير ص١٥٣، وانظر ما سيأتي ص٩٣٦.

(١١) انظر «مؤتلف» الدارقطني ٢/ ١٠٤٨، و«الإكمال» ٤/ ١، ٢ و«التبصير» ٢/ ٥٨٦.

(١٢) ٣/ ٣٤٣.

(١٣) «الإكمال» ٤/ ٢.

قال: وأبو الرَّبَاب[١]، عن مَعْقِل بن يسار.

قلت: ذكر الأميرُ[٢] قبله أبا الرَّبَاب القُشَيري، اسمُه مُطَرِّفُ بنُ مالك، عن أبي الدرداء، وعنه ابنُ سيرين، ثم ذكر الراوي عن مَعْقِل بن يسار، وقال: قاله عبدُ الغني[٣]، ولعله الذي قبله. انتهى. وقد فَرَّق بينهما أبو عبد الله ابنُ مَنْده في «الكنى»؛ فقال: أبو الرَّبَاب مولى مَعْقِل بن يسار، حدَّث عن مَعْقِل بن يسار، روى عنه الحكم بن طُهْمان، وقال أيضاً: أبو الرَّبَاب، عن أبي الدرداء، ثم روى بإسناده إلى أيوب، عن محمد، عن أبي الرَّبَاب قال: مرض أبو الدرداء، ثم جعل ابنُ مَنْده مُطَرِّف بن مالك ثالثاً، فقال: أبو الرَّبَاب مُطَرِّف بن مالك الشَّقَّري. انتهى. والمعروف أن مُطَرِّفاً هذا هو صاحب أبي الدرداء، جزم بذلك الدارقطني[٤] وغيره. وقوله: الشقري، صوابه القشيري كما تقدم، والله أعلم.

ومن المتأخرين أحمدُ بنُ محمد بن عيسى بن صَدَقة المالكي ابنُ الرَّبَاب[٥]، ذكره ابنُ الجوزي.

* قال: و[رِيَاب] بكسر وياء.

قلت: الياء مثناة تحت.

قال: هارون بن رِيَاب، مشهور[٦].

قلت: روى عن أنس وغيره، وعنه الأوزاعي وغيره.

قال: ورِيَابُ بن حُنيف الأنصاري، بدري.

قلت: استُشهد يوم بئر معونة، رضي الله عنه.

قال: ورِيَاب بن عبد الله[٧]، عن أبي رجاء، وعنه موسى بنُ إسماعيل.

وجابرُ بنُ عبد الله بن رِيَاب، أولُ من أسلم من الأنصار.

قلت: في خمسةٍ هو سادسُهم، وقال محمدُ بن سعد[٨]: ويُجعل جابر في الستة[٩] نفر الذين أسلموا من الأنصار، أول من أسلم منهم بمكة. انتهى. وهو من المُقِلِّين في الرواية، حدَّث البغويُّ عبدُ الله بنُ محمد، فقال: حدَّثنا شُجاعُ بنُ مخلد، حدَّثنا عليُّ بنُ ثابت، حدَّثنا الوازع بن نافع، عن أبي سلمة بن عبد الرحمن، عن جابر بن عبد الله رضي الله عنه، أنَّ رسول الله ﷺ كان في غَزَاةِ بدر، فصلَّى العصر، فتبسَّم في الصلاة، فقالوا: يا رسول الله، تَبَسَّمْتَ في الصلاة، فقال: «مَرَّ بي ميكائيل[١٠] ومعه ملك، فضحك إليَّ، فتَبَسَّمْتُ إليه» قال: «وعلى أجناحه غبار، وهو راجعٌ في طلب القوم». ولا أعلم لجابر بن عبد الله بن رِياب حديثاً مُسْنَداً غير هذا، والذي رواهُ ضعيفٌ جداً، وهو الوازع بن نافع، قاله البغوي.

وقال ابنُ عبد البر[١١]: وله حديثٌ عند الكلبي، عن أبي صالح، عنه في قول الله عز وجل: ﴿يَمْحُواْ ٱللَّهُ مَا يَشَآءُ وَيُثْبِتُ﴾، ولا أعلم له رواية غيره. انتهى. وهذا حدَّث به عَفَّان بنُ مسلم، أخبرنا هَمَّامُ بنُ يحيى، عن الكلبي في قوله تعالى: ﴿يَمْحُواْ ٱللَّهُ مَا يَشَآءُ وَيُثْبِتُ﴾، قال:

---

(١) «الإكمال» ٤/ ٢.

(٢) في «الإكمال» ٤/ ٢.

(٣) هو عند عبد الغني في «المؤتلف والمختلف» ص٦١.

(٤) في «المؤتلف والمختلف» ٢/ ١٠٤٩.

(٥) وسيورده المؤلف أيضاً في (الرَّبَّاب) بالتثقيل ص٨٧٤، وسيذكر الخلاف في نسبه، فانظره.

(٦) من رجال التهذيب.

(٧) «المؤتلف والمختلف» للدارقطني ٢/ ١٠٥١، و«الإكمال» ٤/ ٤.

(٨) في «الطبقات» ٣/ ٥٧٤.

(٩) تحرف في الأصل إلى النسبة.

(١٠) مثله في «الإصابة» ١/ ٢١٣، وجاء في «أسد الغابة» ١/ ٣٠٧: «جبريل».

(١١) في «الاستيعاب» ١/ ٢٢١ (بهامش الإصابة).

يمحو من الرزق، ويَزيدُ فيه، ويمحو من الأجل، ويزيد فيه، فقلتُ له: مَن حَدَّثك؟ فقال: حدَّثني أبو صالح، عن جابر بن عبد الله بن رياب الأنصاري، عن النبي ﷺ[١]. وجاء له حديثٌ آخر، فقال أبو النعمان محمدُ ابنُ الفضل: حدَّثنا حماد بنُ سلمة، عن الكلبي، عن أبي صالح، عن جابر بن عبد الله بن رِيَاب الأنصاري أن النبي ﷺ قال: ﴿لَهُمُ ٱلْبُشْرَىٰ فِى ٱلْحَيَوٰةِ ٱلدُّنْيَا﴾، قال: «هي الرُّؤْيا الصالحةُ يَرَاها العَبْدُ، أو تُرى له». لا أعلم لجابر روايةً غير ما ذكرتُه[٢]، والله أعلم.

قال: وزينبُ بنتُ جحش بن رِيَاب، وخلق.

* و[زُنَاب]: زينب بنت أم سلمة، كان رسول الله ﷺ يدعوها زُناب[٣].

قلت: بضم الزاي[٤]، وفتح النون مخففة، وبعد الألف موحدة.

* قال: و[زَبَّاب] بموحدة ثقيلة: زَبَّابُ ابن رُمَيلة، شاعر[٥].

قلت: هو بفتح الزاي[٦]، ورُميلة أُمُّه، واسم أبيه: ثور بن أبي حارثة.

قال: وحُجير بن زَبَّاب[٧]، في بني عامر بن صعصعة.

قلت: هو جدُّ صفية بنت جندب بن حجير، أم عبد[٨] الرحمن بن الحارث بن عبد المطلب بن هاشم.

قال: وعليُّ بنُ إبراهيم الزَّبَّاب[٩]، عن عمر بن علّك المروزي، وعنه أبو زُرعة رَوْحُ بنُ محمد القاضي.

* و[الزَّيَّات] بمثناة: حمزة الزَّيَّات[١٠]، وطائفة[١١].

قلت: المثناة تحت مشددة.

* قال: و[الرِّبَاب] كالأول وبالكسر: تَيْمُ الرِّباب، جماعة قبائل: ثور، وعدي، وعُكْل، ومُزينة؛ بنو عبد مناة ابن أُدّ بن طابخة، غمسُوا أيديهم في رُبٍّ، فتحالفوا على تميم.

قلت: تقدم قولُ المصنِّف: إنهم خمس قبائل، وذكرتُها هناك[١٢]، وذكر المصنِّفُ هنا أربعاً، وهذا على ما عدَّهُنَّ أبو عثمان المازني، عن أبي عبيدة، فأفرد منهم ضَبَّة، وجعله ابنَ أُدّ، عم الأربعة، وقال هشام ابنُ الكلبي في كتاب «الألقاب»: إنما سُمُّوا الرِّبَاب من بني عبد مَنَاة ابن أُدّ بن طابخة بن إلياس بن مضر، وهم: تيم، وعدي، وعوف، والأشيب، وثور أطحل، وضبة ابن أُدّ: أنهم غمسوا أيديهم في رُبٍّ، فتحالفوا على بني تميم، فسُمُّوا الرِّباب جميعاً، وخُصَّتْ تيم بالرِّبَاب. انتهى. وتقدم قولٌ آخر في سبب تسميتهم بالرِّبَاب[١٣].

---

(١) أخرجه ابن جرير الطبري في «التفسير» سورة الرعد الآية رقم (٣٩).

(٢) له غير ما ذكر ما أورده البخاري في «التاريخ الكبير» ٢/ ٢٠٨ من طريق ابن إسحاق، في قصة أبي ياسر بن أخطب. وانظر «الإصابة» ١/ ٢١٣، و«سيرة» ابن هشام ٢/ ٥٤٥-٥٤٧.

(٣) كما في حديث أم سلمة عند أحمد ٦/ ٣٠٧ و٣١٤.

(٤) في الأصل: الراء وهو غلط.

(٥) ذكره الأمير في «الإكمال» ٤/ ٦، وأورد فيه ابن حجر قولاً آخر هو «رئاب» بكسر الراء ثم تحتانية مهموزة. انظر «الإصابة» ١/ ٥٢٩. وسيورده المؤلف هنا أيضاً في حرف الزاي رسم (رميلة) ص٩٦٧.

(٦) في الأصل: الراء وهو غلط.

(٧) «الإكمال» ٤/ ٦.

(٨) سقط لفظ «عبد» من الأصل.

(٩) «الإكمال» ٤/ ٦.

(١٠) أحد القراء السبعة مترجم في «سير أعلام النبلاء» ٧/ ٩٠.

(١١) انظر «مؤتلف» الدارقطني ٢/ ١٠٥٥-١٠٥٧، و«الإكمال» ٤/ ٦، ٧ و«أنساب» السمعاني ٦/ ٣٣٢-٣٣٥.

(١٢) في رسم (الرَّبَابي) ص٨٧١.

(١٣) انظر ص٨٧١.

* قال: و[الرَّبَّاب] بالتثقيل: أحمدُ بنُ موسى الفقيه، أبو بكر المصري ابنُ الرَّبَّاب[١]، مات بعد الثلاث مئة.

قلت: تُوفي سنة ست وثلاث مئة فيما ذكره ابنُ يونس في «تاريخه»، ونسبه، فقال: أحمدُ بنُ موسى بن عيسى ابن صدقة مولى الصدف. انتهى. ونسبه محمدُ بنُ محمد ابن أبي دُلَيم فيما حكاه القاضي عياض في كتابه «ترتيب المدارك»[٢]: أحمد بن محمد بن موسى، وقال: فقيه مشهور بمصر، من أصحاب محمد بن عبد الحكم. انتهى. وذكره بعضُ العصريين فيما وجدتُه بخطه: ابن الزباب، بزاي، فأخطأ، والله أعلم.

قال: وأبو علي الحسنُ بنُ عبد الله بن يعقوب الصيرفي، ابنُ الرَّبّاب[٣]، راوي مسائل عبد الله بن سلام، عن ابن ثابت الصيرفي.

قلت: ابن ثابت هو أحمد بن محمد بن ثابت.

* قال: رَبَاح: عدة[٤].

قلت: هو بالفتح والموحدة، آخره حاء مهملة.

* قال: و[رِيَاح] بياء وكسر.

قلت: الياء مثناة تحت.

قال: رِيَاح بن الحارث[٥]، عن سعيد بن زيد، وعلي رضي الله عنهما.

قلت: روى حافدُه صدقةُ بنُ المُثَنَّى أنه سمع جَدَّه رِيَاحاً يُحَدِّث أنه حجَّ مع عمر رضي الله عنه حَجتين.

قال: ورِيَاح بنُ عَبِيدة الباهلي البصري[٦].

ورِيَاحُ بن عَبِيدة الكوفي[٧]، معاصران لثابت البُنَاني.

قلت[٨]: قيل فيه[٩]: كوفي، وقيل: حجازي، وهو والد موسى والخيار[١٠] ابنَي رِيَاح بن عَبِيدة، وهو أيضاً جدُّ عمر بن عبد الوهاب بن رِيَاح الرِّيَاحي[١١]، حدَّث رِيَاحٌ عن عُتبان بن مالك الأنصاري، ولم يُدركه، وعن عمر بن عبد العزيز، وقَزَعَة بن يحيى وغيرهم، وعنه حاتِمُ بنُ أبي صغيرة وآخرون، روى له أبو داود في «الناسخ والمنسوخ».

والثاني: السُّلمي الكوفي[١٢]، حدَّث عن عبد الله بن عمر، وغيره، وعنه إسماعيلُ بنُ رِياح ـ يقال: إنه ابنه[١٣] ـ وحَجَّاج بن أرطاة، وغيرهما، وفي حديثه اختلاف.

قال: ورِياح بن يَرْبُوع، أبو القبيلة[١٤].

قلت: هو بطنٌ من تميم، وكذلك ذكره المصنِّفُ فيما بعد.

قال: وأبو رياح منصورُ بنُ عبد الحميد[١٥]، عن شُعبة، وقيل: أبو رجاء.

---

(١) «الإكمال» ٤/ ٣، وقد أورده المؤلف في رسم (الرَّبَاب) بالتخفيف، وسمى أباه محمداً بدل «موسى»، وقد ترجمه السيوطي في «حسن المحاضرة» ١/ ٤٤٩ وتصحف فيه «الرباب» إلى «الزيات» بالزاي والياء المثناة التحتية.

(٢) لم أجده في المطبوع منه.

(٣) «الإكمال» ٤/ ٣.

(٤) انظر «مؤتلف» الدارقطني ٢/ ١٠٢٧-١٠٣٥، و«الإكمال» ٤/ ٧-١٤، وسيورده المؤلف فيما سيأتي ص٨٧٦.

(٥) من رجال التهذيب.

(٦) من رجال التهذيب.

(٧) من رجال التهذيب.

(٨) لفظ «قلت» سقط من الأصل.

(٩) يعني: في رياح بن عبيدة الباهلي.

(١٠) ذكرهما الأمير في «الإكمال» ٤/ ١٨.

(١١) من رجال التهذيب.

(١٢) رجح الحافظ ابنُ حجر في «تهذيب التهذيب» أنه مع من قبله رجل واحد. فانظر ما قاله.

(١٣) تحرف في المطبوع من «تهذيب الكمال» ٩/ ٢٥٩ إلى: يقال: إنه ابنُ ابنه. بزيادة «ابن».

(١٤) «الإكمال» ٤/ ١٥. وسيذكره المصنِّف ص٨٧٨ في رسم (الرِّيَاحي).

(١٥) «الإكمال» ٤/ ١٥.

وجدُّ عُمر بن الخطاب عبدُ العُزَّى بن رِيَاح[١].

وجدٌّ لبُريدة بن الحُصَيب: رِيَاح بنُ عدي الأسلمي[٢].

وجَدٌّ لجرهد الأسلمي[٣].

قلت: في جَدِّ جَرْهَد هذا اختلاف، فقيل ـ كما أشار إليه المصنِّف ـ جَرْهَد بن خُويلد بن رِيَاح بن عَدِي المذكور، وقيل: جَرْهَد بن رِزَاح بن عدي بن سهل، وقيل: ابن خُويلد بن بَجَرة بن عبد ياليل بن زُرعة بن رِزَاح، من أسلم بن أفصى، وقيل: جَرْهد بن دَرَّاج[٤] الأسلمي، وقيل: جرهد بن خولة.

قال: ومسلمُ بنُ رِيَاح، له صحبة، حدَّث عنه عونُ ابنُ أبي جُحيفة.

قلت: حكى المصنِّفُ في اسم أبيه أيضاً أنه بموحدة، ذكره في «التجريد»[٥].

قال: ومسلم بنُ رِيَاح[٦]، مولى علي، حدَّث عن الحسين.

قلت: الحسينُ هو ابن علي عليهما السلام.

قال: وإسماعيلُ بن رِيَاح[٧]، عن أبي سعيد بُخْلف.

قلت: أبو سعيد هو الخُدري، وقيل: روى عن رجل، عن أبي سعيد، وقيل: عن أبيه رياح، عن أبي سعيد، وقيل: عن أبيه، عن ابن أخي أبي سعيد، عن أبي سعيد، وقيل: عنه مولى لأبي سعيد، عن أبي سعيد، وحديثُه في القول عند الفراغ من الطعام[٨]، وفيه اختلاف كما أشرتُ إليه قبل[٩].

قال: وعَبِيدة بن رِيَاح الغَسَّاني[١٠]، عن مُنيب، وعنه ابنُه الحارث.

وعُبَيد بن رياح[١١]، عن خلاد بن يحيى، وعنه ابنُ أبي حاتم.

وعمر بن أبي عمر رِيَاح البَصْري[١٢]، عن ابن طاووس، وعنه أحمدُ بنُ عبدة.

قلت: هو العبدي متروكٌ، وهو أبو حفص الضرير الذي روى الهيثم بن الأشعث عنه، عن ابنِ طاووس، عن أبيه، عن ابن عباس مرفوعاً: «الحِجَامةُ في الرأس شفاءٌ من سبع...»، الحديث[١٣].

قال: والخِيار وموسى ابنا[١٤] رِيَاح بن عَبَيدة، مولى باهلة، وقد مَرَّ أبوهما، روى موسى عن أخيه[١٥].

* ورَبَاح: بالموحدة.

---

(١) «الإكمال» ٤/ ١٥.

(٢) «الإكمال» ٤/ ١٥.

(٣) «الإكمال» ٤/ ١٦، وجرهد صحابي، من رجال التهذيب.

(٤) صوابه رِزَاح، كما نقله وصوبه أبو عمر في «الاستيعاب» ١/ ٢٥٤، وابن الأثير في «أسد الغابة» ١/ ٣٣١، وابن أبي حاتم في «الجرح والتعديل» ٢/ ٥٣٩، وقيَّده ابن حجر في «التقريب»، وقد جعل ابنُ أبي حاتم جرهد بن خويلد غير جرهد بن رزاح، فأفرد لكل منهما ترجمة، فقال أبو عمر في «الاستيعاب»: وهذا غلط، وهو رجلٌ واحد من أسلم، لا تكاد تثبت له صحبة. وانظر «التاريخ الكبير» ٢/ ٢٤٨، ٢٤٩ والتعليق عليه، و«تهذيب الكمال» ٤/ ٥٢٣.

(٥) ٢/ ٧٥.

(٦) «الإكمال» ٤/ ١٧.

(٧) من رجال التهذيب.

(٨) وهو في «سنن» أبي داود برقم (٣٨٥٠) في الأطعمة، وصحف فيه رياح إلى رباح بالموحدة.

(٩) في ترجمة رياح بن عبيدة السلمي، وانظر «تهذيب الكمال» ٣/ ٤١ و٩١ الترجمتين (٤٢٤) و(٤٤٤).

(١٠) «الإكمال» ٤/ ١٧.

(١١) «الإكمال» ٤/ ١٧.

(١٢) من رجال التهذيب.

(١٣) أخرجه الطبراني في «المعجم الكبير» برقم (١٠٩٣٨) وتصحف فيه رياح والد عمر إلى رباح بالموحدة.

(١٤) ذكرهما الأمير في «الإكمال» ٤/ ١٨.

(١٥) وانظر أيضاً «مؤتلف» الدارقطني ٢/ ١٠٣٦-١٠٤٢. و«الإكمال» ٢/ ١٤-١٨، و«التبصير» ٢/ ٥٨٧-٥٨٩.

قلت: مع فتح أوله كما ذكر أول الترجمة.

قال: أكثره في الموالي.

ورَبَاح[١] بنُ عبيد الله بن عمر بن حفص بن عاصم ابن عمر بن الخطاب، روى عن أبيه، وسهيل بن أبي صالح، وعنه هشام بن يوسف الصنعاني أيضاً.

قال: ورَبَاح بن علي القاضي[٢]، عن الهُجَيْمي.

قلت: هو رَبَاح بن علي بن موسى بن رباح.

قال: وابنُه يوسف[٣].

قلت: هو أبو محمد، روى عن محمد بن العوام السِّيرافي، صاحب أبي خليفة الجُمَحي.

قال: وقد اختُلف في رَبَاح بن ربيع الصحابي أخو حنظلة الكاتب.

قلت: قيل فيه بالموحدة، وقيل: بالمثناة تحت، وقد ذُكر في حرف الهمزة[٤].

قال: ورِيَاح بن عمرو القيسي[٥]، عن أيوب السختياني.

قلت: هو بكسر أوله ومثناةٍ تحت، ومن هنا إلى آخر الترجمة كذلك، وقد خلطه المصنِّفُ بما قبله، لكنه قيَّده بخطه.

قال: وزياد بن رِيَاح[٦]، عن أبي هريرة رضي الله عنه، وليس في «الصحيحين» سواه[٧]، له في أشراط الساعة، وحكى فيه البخاري بموحدة.

قلت: لم يذكره البخاري في «التاريخ» إلّا بالمثناة تحت[٨].

قال: وعمران بن رِيَاح الكوفي[٩].

قلت: وكذا ذكره عبدُ الغني بنُ سعيد[١٠]، وقال: وهو عمران بن مسلم، وحكاه عنه الأمير[١١]، وقال: وأنا أخشى أن يكون هو عمران بن مسلم بن رياح الكوفي الذي يروي عن عبد الله بن مغفل، ونسب إلى جده. انتهى.

قال: وزياد بن رِيَاح البصري[١٢]، عن الحسن.

قلت: هو غير صاحبِ أبي هُريرة المذكور آنفاً، ومن رواية هذا ما رواه داودُ بن رُشَيد، عن حَكَّام الرازي، عن أبي رِيَاح زياد بن رِيَاح، قال: كان الحسنُ إذا تكلَّم كأنما يتناثر الدُّرُّ من فيه. قال: وكنت أسمعه يقول: اللَّهم اعفُ عنا، فإنك عَفُوٌّ كريم[١٣].

قال: وأحمدُ بنُ رِيَاح قاضي البصرة[١٤]، صاحبُ أحمد بن أبي دُؤاد.

ورِيَاحُ بن عثمان بن حيان المُرِّي[١٥]، شيخٌ لمالك.

---

(١) «مؤتلف» الدارقطني ٢/ ١٠٣١، و«الإكمال» ٤/ ٩.

(٢) «الإكمال» ٤/ ١٠.

(٣) «الإكمال» ٤/ ١٣. وانظر رسم (رباح) في «تصحيفات المحدثين» ٢/ ٦١٨-٦٢٨.

(٤) رسم (الأُسَيِّدي) ص١١٥ من هذا الجزء.

(٥) «مؤتلف» الدارقطني ٢/ ١٠٣٨، و«الإكمال» ٤/ ١٤.

(٦) من رجال التهذيب، قال المزي: ويقال: ابن رباح، يعني: بموحدة. انظر «تهذيب الكمال» ٩/ ٤٦٢ (طبعة مؤسسة الرسالة).

(٧) ليس له في «صحيح» البخاري، وهو في «صحيح» مسلم فقط، انظر «تهذيب الكمال» ٩/ ٤٦٢-٤٦٤ (طبعة مؤسسة الرسالة)، و«تحفة الأشراف» ٩/ ٤٥٢، ٤٥٣.

(٨) هو في المطبوع من «التاريخ الكبير» ٣/ ٣٥١، ٣٥٢ بالموحدة، وهو بالمثناة التحتية في «مؤتلف» عبد الغني ص٥٧، و«الجرح والتعديل» ٣/ ٥٣١. وذكرت آنفاً أن المزي قاله بالوجهين. وانظر التعليق على «التاريخ الكبير».

(٩) من رجال التهذيب.

(١٠) في «المؤتلف والمختلف» ص٥٧.

(١١) في «الإكمال» ٤/ ١٧.

(١٢) ذكره المزي وابن حجر في «التهذيب» تمييزاً، وترجمه عبد الغني في «المؤتلف» ص٥٧، والدارقطني في «المؤتلف» ٢/ ١٠٣٩، والأمير في «الإكمال» ٤/ ٢١٥.

(١٣) أخرجه الدارقطني في «المؤتلف» ٢/ ١٠٣٩.

(١٤) «الإكمال» ٤/ ١٨.

(١٥) «الإكمال» ٤/ ١٤.

وعبدُ الله بن رِيَاح اليماني[١]، عن عكرمة بن عمار.

قلت: وعبدُ الله بن رِيَاح العجلاني[٢]، حدَّث عنه مصعبُ بن عبد الله الزبيري.

وأما عبد الله بن رَبَاح الأنصاري[٣]، الراوي عن أبي هريرة، وأبي قتادة، وغيرِهما، وعنه ثابت البُنَاني وغيره، فهو بفتح أوله، ثم بموحدة.

وكذلك عبدُ الله بنُ رَبَاح القُرَشي الكُوفي[٤]، عن أبي عُمر الشَّيباني، وعنه مسعر.

وبالمثناة أيضاً: جريرُ بن رِيَاح[٥]، روى سماكُ بنُ حرب، عنه، عن أبيه؛ أنهم أصابوا قبراً بالمدائن، فوجدوا رجلاً عليه ثيابٌ منسوجةٌ بالذهب ومالاً، فأتوا به عَمَّاراً، فكتبوا إلى عُمر رضي الله عنه، فكتب أن أعْطِهم ولا تنزعه[٦].

وحِصْنُ بنُ أبي بكر أبو رِيَاح، سمع يحيى بن عتيق، عن ابنِ سيرين قولَه، سمع منه موسى بنُ إسماعيل، ومغيرةُ بن سلمة البصري، وعبدُ الصمد باهلي، قاله البخاري في «التاريخ»[٧]، وتبعه مسلم في «الكنى»[٨] في باب أبي رِيَاح، وهكذا ذكره الدارقطني[٩] وغيره، وقال بشر بنُ موسى: سمعتُ عَمرو بن علي يقولُ: حصن أبو بكر الذي روى عن يحيى بن عتيق، عن محمد، في الرجل يَتْبَعُ الجنازةَ لا يتبعها حُسْبَةً، إنما يتبعها حياءً من أهلها، قال: له أجران. ورواه يوسفُ القاضي، عن أبي الربيع، عن حماد بنِ زيد، عن حصن بن رِياح، عن يحيى بن عتيق قال: قلتُ لمحمد بن سيرين: الجنازة تكونُ، فأشهدُها، وساق الحديث، وصوَّب أبو بكر الخطيب قول الفَلَّاس، لا سيما وقد عضده رواية حماد، وقاله أبو بشر الدُّولابي في كتاب «الأسماء والكنى»، فقال: أبو بكر حصن بن رياح البَصْري[١٠].

* قال: الرَّبَاحِي.

قلت: بالفتح والموحدة.

قال: محمدُ بنُ سعد اللُّغوي المحدِّث[١١]، من قلعة رَبَاح بالأندلس.

قلت: الرَّباحي لسكناه بالقلعة المذكورة، وأصله من جَيَّان.

قال: ومنها قاسم بن الشارب الرَّبَاحي الفقيه[١٢].

ومحمد بن يحيى الرَّبَاحي[١٣]، نحويٌّ مشهور.

قلت: يُعرف بالقَلْفَاط[١٤]، أخذ عن أبي جعفر ابن النحاس وغيره، تُوفي سنة ثمان وخمسين وثلاث مئة،

---

(١) «الإكمال» ٤/ ١٧.

(٢) «الإكمال» ٤/ ١٧.

(٣) من رجال التهذيب.

(٤) «الإكمال» ٤/ ١١، و«التاريخ الكبير» ٥/ ٨٥، و«تصحيفات المحدثين» ٢/ ٦٢٧.

(٥) «الإكمال» ٤/ ١٤، و«التاريخ الكبير» ٢/ ٢١٣، و«تصحيفات المحدثين» ٢/ ٦٢٩.

(٦) أورده البخاري في «التاريخ الكبير» ٣/ ٣٢٩ في ترجمة رياح والد جرير، والدارقطني في «المؤتلف» ٢/ ١٠٣٧.

(٧) ٣/ ١١٩، وابن أبي حاتم في «الجرح والتعديل» ٣/ ٣٠٥.

(٨) ورقة ٣٨ (نسخة الظاهرية).

(٩) في «المؤتلف» ٢/ ٨٣٨ باب خضر وحصن.

(١٠) وقع في مطبوع «الكنى» للدولابي ١/ ١٢٠:... بن رباح النصري. وذكره أيضاً فيمن كنيته أبو رياح ١/ ١٧٨، فقال: أبو الرياح حصن بن أبي بكر الباهلي.

(١١) «الأنساب» ٦/ ٧٠، و«معجم البلدان» مادة (رباح).

(١٢) «الأنساب» ٦/ ٧٠ و«معجم البلدان» مادة (رباح) وتحرف اسم الشارب فيه إلى الشارح.

(١٣) مترجم في «إنباه الرواة» ٣/ ٢٢٩ و٢٣٣.

(١٤) ذكر القفطي في «إنباه الرواة» ٣/ ٢٣١ أن القلفاط غيره، لكنه يتطابق معه في اسمه واسم أبيه، ثم أعاد ترجمة الرباحي وقال: وقيل: إنه يعرف بالقلفاط، وقيل: القلفاط غيره. وجعلهما واحداً السيوطي في «بغية الوعاة» ١/ ٢٦٢، والصفدي في «الوافي» ٥/ ١٩٢.

وذكره أبو محمد ابن حزم، وقال: كان لا يُقَصِّر عن[١] أكابر أصحاب محمد بن يزيد المبرد.

قال: وآخرون.

قلت: منهم أبو الحسن رَبَاحُ بنُ أبي القاسم بن عمر ابن أبي رَبَاح الرَّبَاحي، مولده بقُرطبة، وأصله من قلعة رَبَاح، سمع أبا بكر ابن عَطية، وأبا بحر، وابن عتاب، وكان من أعيان أهل الأندلس، وله معرفة بعدة علوم؛ منها علم الطب[٢].

* قال: و[الرِّيَاحي] بياء وكسر.

قلت: الياء مثناة تحت.

قال: أبو المنهال سَيَّار بنُ سلامة الرِّيَاحي[٣]، عن أبي بَرْزَة الأسلمي.

قلت: وروى عن أبيه سَلَّامة الرِّياحي أيضاً.

قال: وابنُ أبي العَوَّام الرِّيَاحي، عن يزيد بن هارون، مشهور[٤].

قلت: هو أبو بكر محمدُ بنُ أحمد بن أبي العَوَّام يزيد، وروى عن أبيه أيضاً.

قال: فرِيَاحُ بن يَرْبوع، بطنٌ من تميم.

قلت: ورِيَاحُ بن عوف، بطن من جَرْم، منهم هَوْذَة ابن عَمرو بن يزيد بن عمرو بن رِيَاح[٥] الرِّيَاحي، له وفادةٌ، فيما ذكره ابنُ الكلبي وغيره، وعامةُ الرِّيَاحيين التميميين بالبصرة[٦].

* و[الرِّتَاجِي] بكسر الراء أيضاً، ثم مثناة فوق مفتوحة، وبعد الألف جيم مكسورة: عبدُ الله بنُ عبد الوهاب أبو محمد الحجبي البصري، شيخُ البخاري[٧]، نسبه ابنُ حِبَّان، فقال: الرِّتَاجي[٨]، فكأنه - والله أعلم - نَظَرَ إلى أنَّ قومه بيدهم حِجَابةُ البيتِ ورِتَاجُها، من شاؤوا فتحوا له، ومن شاؤوا أغلقوا دونه، فنُسِب الرِّتَاجي لذلك.

* قال: الرَّبَالِي.

قلت: بالفتح، وموحدة خفيفة، وبعد الألفِ لامٌ مكسورة.

قال: حفص بن عمرو بن رَبَال[٩]، عن القَطَّان.

قلت: وحدَّث عن ابنِ عُلَيَّة أيضاً، وعنه ابنُ ماجه، تُوفي سنة ثمان وخمسين ومئتين[١٠].

* قال: و[الزَّبَالي] بزاي.

قلت: مفتوحة.

قال: محمدُ بنُ الحسن بن زَبَالة الزَّبَالي[١١].

قلت: هو المخزومي المدني، حدَّث عن مالك، والدَّرَاوَرْدي، وغيرهما، وعنه الزُّبَير بن بَكَّار، وعمر ابن شَبَّة، وغيرهما[١٢].

---

(١) في الأصل: «على»، والتصويب من «إنباه الرواة» ٣/ ٢٣٣.

(٢) وانظر أيضاً «الإكمال» ٤/ ١٣٤، و«التبصير» ٢/ ٦٣٥، ٦٣٦.

(٣) من رجال التهذيب.

(٤) مترجم في «الأنساب» ٦/ ٢٠٠.

(٥) مثله في «أسد الغابة» ٥/ ٤٢٢ في ترجمة هوذة، وفي «الإصابة» ٣/ ٦١٣ لكن تصحف فيه رياح إلى رباح بالموحدة، ووقع في «جمهرة» ابن حزم ص٤٥١: هوذة بن عمرو بن رياح.

(٦) وانظر «الأنساب» ٦/ ١٩٩، ٢٠٠.

(٧) ترجمه البخاري في «التاريخ الكبير» ٥/ ١٤١، وتحرفت نسبته فيه إلى «الجمحي» وجاء على الصواب في «الجرح والتعديل» ٥/ ١٠٦.

(٨) ترجمه ابن حبان في «الثقات» ٨/ ٣٥٣، ولم ينسبه الرتاجي، ونقل ابن حجر في «التبصير» ٢/ ٦٣٦ أن الذي نسبه كذلك ابن أبي عاصم.

(٩) في الأصل: حفص بن عمر، والتصويب من مطبوع «المشتبه» ص٣٠٤، و«الإكمال» ٤/ ٢٢٤، وهو من رجال التهذيب.

(١٠) وانظر أيضاً «الإكمال» ٤/ ٢٢٤، و«الأنساب» ٦/ ٧٣.

(١١) من رجال التهذيب. وانظر «الإكمال» ٤/ ٢٢٣.

(١٢) وانظر «الأنساب» ٦/ ٢٣٨، وحاشية «الإكمال» ٤/ ٢٢٣، ٢٢٤.

* قال: و[الزُّبَالي] بالضم: محمدُ بنُ الحسن بن عَيَّاش الزُّبَالي[١]، شيخٌ لابن عُقْدة منسوبٌ إلى زُبَالة، منزلة بين فَيْد والكوفة.

قلت: هي منزلةٌ من منازل حُجَّاج الكوفة، قريبةٌ من التوسط بين الكوفة وفَيْد، سُمِّيت بِزُبَالة بنت مسعود[٢]، امرأة من العماليق نزلت بموضعها، فيما قاله هشامُ ابنُ الكلبي، عن أبيه، وقيل: سُمِّيت بزُبَالة ابن حارث بن مكنف، من العماليق، وبها قصرٌ ومسجد، قيل: إنَّ الحسين ابن علي رضي الله عنهما صلى فيه.

قال: وجعفر بن محمد الزُّبَالي، عن أبي عاصم النبيل.

قلت: هذا وجدتُه بغير خط المصنِّف في نسخة المصنِّف، خرج له من بعد قوله: بين فَيْد والكوفة، وصُحح على آخره، ووجدتُه في موضع آخر من النسخة بخط المصنِّف: وبالضم: جعفر بن محمد الزُّبَالي، عن أبي عاصم النبيل، ثم ضرب عليه وعلى ما قبله من ترجمة الرَّبَالي بالمهملة المفتوحة، والزَّبَالي بالزاي المفتوحة، لأن هذه الترجمة حَوَّلها المصنِّفُ إلى موضعٍ آخر، وزِيْدَ فيها ما ذكرتُه قبلُ، بغير خط المصنِّف، ومع هذا فجعفرٌ هذا رَبَالي بالمهملة المفتوحة، وكذا ذكره ابنُ ماكولا[٣]، عطفه على حفص بن عَمْرو الرَّبَالي شيخِ ابن ماجه.

وبالزاي المضمومة أيضاً: حسان الزُّبَالي[٤]، حدَّث عن زيد بن الحُباب.

* و[الرُّنَالي] بالراء المضمومة، والنون بدل الموحدة: إسماعيلُ بنُ محمد بن أحمد ابن أبي الحسين الرُّنَالي الأصبهاني، أبو نصر، شيخٌ لأبي العلاء ابن العَطَّار الهَمَذَاني، روى له عن الرئيس أبي عبد الله الثقفي، وأبي القاسم عبد الرحمن ابن مَنْده.

* قال: الرَّبَذي.

قلت: بفتح أوله والموحدة معاً، وكسر الذال المعجمة.

قال: موسى بن عُبَيْدة[٥]، وأخواه: عبد الله[٦]، ومحمد[٧].

قلت: موسى روى عن أخيه عبد الله، وإياس بن سلمة بن الأكوع، وآخرين، وعنه الثَّوري، وطائفة.

وعبدُ الله حدَّث عن سهل بن سعد، وعروة بن الزبير، وغيرهما.

وحدَّث محمدٌ عن أخيه عبد الله المذكور.

قال: وابنُ عبد الله: بكارٌ[٨].

قلت: يعني بعبد الله: أخا موسى ومحمدٍ المذكورَين، فهو بكَّارُ بنُ عبد الله بن عُبَيدة الرَّبَذي، روى عن عمه موسى، وعنه محمدُ بن سعد كاتبُ الواقدي وغيره.

قال: وغيرهم.

قلت: منهم، عُبيد الله بن موسى بن عُبَيدة الرَّبَذي[٩]، حدَّث عن أبيه، وابن أبي ذئب، وغيرهما.

* قال: والزَّيْدِي.

---

(١) «الإكمال» ٤/ ٢٢٤، و«الأنساب» ٦/ ٢٣٩، وترجمه السمعاني أيضاً في (الزبالي) بفتح الزاي.

(٢) في «معجم البلدان»: «مسعر» بدل «مسعود».

(٣) في «الإكمال» ٤/ ٢٢٥، والسمعاني في «الأنساب» ٦/ ٧٣، ولم ينبه عليه ابن حجر في «التبصير» ٢/ ٦٢١.

(٤) «الإكمال» ٤/ ٢٢٤، و«الأنساب» ٦/ ٢٣٩.

(٥) من رجال التهذيب.

(٦) من رجال التهذيب.

(٧) ذكره الأمير في «الإكمال» ٤/ ١٤٢، وذكر السمعاني نقلاً عن أبي علي الغساني أن الأخ الثالث للأخوين، اسمه مسلم.

(٨) «الإكمال» ٤/ ١٤٢، و«الأنساب» ٦/ ٧٤.

(٩) نقله ابن حجر في «التبصير» ٢/ ٦٦٦ عن أبي العلاء الفَرَضي، ثم قال: وأنا أخشى أن يكون وهماً، وأظن عبيد الله بن موسى الكوفي شيخ البخاري، وهو ممن يروي عن موسى بن عبيدة.

قلت: هو بزاي مفتوحة، ثم مثناة تحت ساكنة، ثم دال مهملة مكسورة.

قال: أبو القاسم عليُّ بنُ محمد العَلَوي الزَّيْدي الحَرَّاني[١]، صاحبُ النَّقاش.

والحسينُ بن علي العَلَوي؛ زيدي المذهب.

قلت: هو الحسينُ بن علي بن الحسن بن علي بن عُمر[٢] بن علي بن الحسين بن علي بن أبي طالب، أبو عبد الله الزَّيْدي.

قال: وسُليمان بن الفضل الزَّيْدي[٣] عن ابن المبارك.

وحامد بن محمد المَرْوَزي الزَّيْدي الحافظ[٤].

قلت: حامدٌ هذا نسبه المصنِّفُ إلى جَدِّه، كما فعل عبدُ الغني بن سعيد[٥]، وتبعه الأمير[٦]، وهو حامدُ ابنُ أحمد بن محمد بن أحمد المَرْوَزي، سكن طَرَسُوس للرباط، وقيل له: الزَّيْدي؛ لأنه عُني بجمع حديث زيد بنِ أبي أُنَيْسة، سمع من أبي رجاء محمد بن حمدويه المروزي، في آخرين من أهل بلده، وغيرهم، وعنه الدارقطني، وابنُ جُمَيْع، تُوفي سنة ثمان وعشرين وثلاث مئة على الصحيح.

قال: وآخرون يُنسبون إلى زيد بن علي نَسَباً أو مذهباً.

قلت: منهم الإمامُ الزاهد أبو الحسن عليُّ بنُ أحمد ابن محمد الحُسَيني الزَّيْدي[٧]، من ولد زيدِ بنِ علي ابن الحسين بن علي بن أبي طالب، ومن كلامه: اجعل النَّوافِلَ كالفرائض، والمَعَاصي كالكُفْر، والشَّهَوات كالسُّموم، ومخالطةَ الناس كالنار، والغذاء كالدواء.

قال: وزيدُ بن عبد الله الزَّيْدي[٨]، من ولد زيد بن ثابت، سمع منه عبد العزيز الأُوَيسي[٩].

* و[الزَّنْدِي] بنون: أبو بكر محمدُ بنُ أحمد بن حمدان ابن غارم الزَّنْدي[١٠] البُخاري.

قلت: نسبتُه إلى زَنْدَنة، قصبةٌ مشهورةٌ من قَصَبات بُخارى من عمل خُتْفَر، أسقطت النون في النسبة إليها تخفيفاً، ويُقال بإثباتها على الأصل[١١].

* قال: و[الزَّنْدَنِي] بنون زائدة: محمدُ بن سعيد الزَّنْدَني[١٢] البُخاري، عن عبيد الله بن واصل.

قلت: وعنه محمدُ بنُ حم بن ناقب البخاري، تُوفي في شهر رمضان سنة عشرين وثلاث مئة.

قال: وأحمدُ بن موسى بن حاتِم الزَّنْدَني، عن سهل ابن حاتم.

قلت: كذا نقلتُه من خط المصنِّف، وقولُه: عن سهل ابن حاتم؛ خطأ، إنما هو عن سهل بن المتوكل، وكذا ذكره الأميرُ[١٣] وغيره، ولا أعلم فيه خلافاً.

قال: والعلّامة تاج الدين محمد بن محمد الزَّنْدَني، مُقرئ ما وراء النهر، كَهْلٌ أخذ عنه الفَرَضي وعَظَّمه.

قلت: وأبو طاهر نصرُ بنُ علي بن إبراهيم الزَّنْدَني

---

(١) مترجم في «سير أعلام النبلاء» ١٧/ ٥٠٥.

(٢) في «الأنساب» ٦/ ٣٤١: هو الحسين بن علي بن عمر، لم يرد فيه: ابن الحسن بن علي.

(٣) «الأنساب» ٦/ ٣٤١.

(٤) مترجم في «سير أعلام النبلاء» ١٥/ ٣٦٩.

(٥) في «مشتبه النسبة» ص٣٢.

(٦) في «الإكمال» ٤/ ١٤٥.

(٧) مترجم في «استدراك» ابن نقطة.

(٨) «الإكمال» ٤/ ١٤٤.

(٩) وانظر أيضاً «الإكمال» ٤/ ١٤٤، و«الأنساب» ٦/ ٣٤٠-٣٤٤، و«اللباب» وقد ذكر ابن الأثير فيه ما فات السمعاني.

(١٠) «الإكمال» ٤/ ١٤٦، ورجح السمعاني في «الأنساب» ٦/ ٣١٥، ٣١٦، أنه الزندني.

(١١) أثبتها السمعاني في «الأنساب» ٦/ ٣١٤، ثم أعادها بإسقاط النون.

(١٢) مترجم في «الإكمال» ٤/ ١٤٦، و«الأنساب» ٦/ ٣١٥.

(١٣) في «الإكمال» ٤/ ١٤٦، والسمعاني في «الأنساب» ٦/ ٣١٥.

البُخاري، حدَّث عن أبي علي إسماعيلَ بنِ محمد الكشاني.

* قال: **والرَّيْدي**: براء.

قلت: مفتوحة، تليها مثناة تحت ساكنة، ثم دال مهملة مكسورة.

قال: نسبة إلى رَيْدة، وهي أربعةُ مواضع: أحدها: رَيْدَة بليدة باليمن، ومنها البرود الرَّيْدِيّة. ورَيْدة: مكانان بحضرموت، والرابع: قرية بالصعيد.

قلت: اللذان بحضرموت؛ أحدُهما يُقال له: رَيْدة العباد، والثاني: رَيْدة الحَرَمية[1].

* قال: و[**الزَّبَدِي**: نسبة إلى] زَبَد: قرية بقِنَّسرين.

قلت: هي بزاي ثم موحدة مفتوحتين، ثم دال مهملة، وزَبَد أيضاً: موضع في غربي بغداد، ذكرهما الحازمي، وكفر زَبَد: قرية بالبقاع من عمل دمشق.

* قال: و[**الزُّبْدي**: نسبة إلى] الزُّبْد المأكول.

قلت: هو زُبْدُ اللبن، مضمومُ الزاي، ساكن الموحدة.

قال: نُسب إليه الشمسُ عليُّ بنُ سليمان، ابنُ الزُّبْدي البَغْدادي، شابٌّ سمع من عبد الصمد بن أبي الجيش، ومات قديماً سنة ست وستين وست مئة.

قلت: ببغداد، وهو أبو الحسن عليُّ بنُ سليمان بن محمد بن علي، كان في آبائه من يجلب الزُّبْدَ إلى دار الخلافة، فعُرِف بالزُّبْدي، وبقيت هذه التسميةُ في أولاده.

والأنجبُ بنُ أبي منصور الزُّبْدي، شيخٌ كان يبيع الزُّبْد، روى عن أبي الحسين عبدِ الحق بنِ عبد الخالق اليُوسفي، وعنه أبو بكر ابنُ نقطة[2].

* قال: و[**الرُّنْدِي** نسبة إلى] رُنْدة: بالأندلس.

قلت: هو بضم الراء، وسكون النون، وفتح الدال المهملة، ثم هاء، ويقال له: حصن رُنْدة، بين إشبيلية ومالقة.

قال: منها خطيبها عبيدُ الله بنُ عاصم الرُّنْدي، عالي السند، مات سنة تسع وأربعين وست مئة.

قلت: وله سبعٌ وثمانون سنة.

قال: وصاحبُنا أحمد بنُ أبي العافية الرُّنْدي، حدَّث عن التاج الغَرّافي، وآخرون فضلاء.

قلت: منهم الحافظ أبو موسى عيسى بنُ سليمان بن عبد الله الأندلسي المالقي الرُّنْدي، سمع من إبراهيم ابن علي الخولاني وطبقته، وبدمشق في رحلته من أبي محمد ابن البُنّ وآخرين، وبمكة من يونُس القصّار، وألَّف كتاباً في «الصحابة» و«معجماً لشيوخه» تُوفي سنة اثنتين وثلاثين وست مئة.

ويَبْقى[3] بن خَلَف بن سُليمان الأسدي الرُّنْدي، روى عنه أبو طاهر السِّلَفي.

* قال: و[**الرَّنْدي**: نسبة إلى] الرَّنْد: مكان مشهور.

قلت: هو بفتح أوله، والباقي كالذي قبله.

قال: وإليه يُنسب أبو حفص عُمر بن إبراهيم بن شبيب الرَّنْدي، حدَّث عن إسحاق بن إبراهيم بن الخليل، وعنه أبو عمر بنُ عبد الوهَّاب السُّلمي.

قلت: وقال ابن الجوزي؛ وأما:

الزبذي: بزاي، بعدها ياء[4]، وذال معجمة، فهو

---

(١) قاله ياقوت في «معجم البلدان» ٣/ ١١٢.

(٢) وترجمه في «استدراكه» في مشتبه النسبة من حرف الزاي: باب الزَّيْدي والزُّبْدي.

(٣) تحرف في «معجم البلدان» إلى سقي، وفي «التبصير» ٢/ ٦٦٨ إلى بقي.

(٤) كذا وقعت في الأصل، ولم يذكر هل هي موحدة أو مثناة تحتية، وفي حاشية مطبوع «المشتبه» ص٣٠٦: «باء» بيد أن هذه النسبة إنما هي تصحيف، وقع فيه ابن الجوزي، وتابعه فيه المؤلف، والصواب أن محمد بن يوسف المذكور إنما هو الزَّبيدي، سيذكره الذهبي فيما سيأتي ص١٣٢، وهو في مطبوع «المشتبه» ص٣٣٣، وهو من رجال التهذيب.

محمدُ بنُ يوسف، من أهل مدينة باليمن، يروي عن أبي قُرّة موسى بن طارق، قاله في «المحتسب».

* قال: **الرَّبَعي**: عدة.

قلت: هو بفتح أوله والموحدة معاً، وكسر العين المهملة.

قال: ومنهم أبو بكر الرَّبَعي[١]، له جزءٌ سمعناه عالياً.

* و[**الرَّبْعِي**] بسكون الموحدة، نسبة إلى رَبْعَة الأزد: أبو الجوزاء أوس بن عبد الله الرَّبْعي، أحدُ التابعين[٢].

قلت: ويُقال فيه: الرَّبَعي، بالتحريك أيضاً[٣]، لأنَّ رَبْعة الأزد اسمُه ربيعةُ بنُ الغطريف الأصغر ـ واسمه الحارث ـ بن عبد الله بن الغطريف الأكبر ـ واسمه عامر ـ بن بكر بن يشكر بن مُبَشِّر بن صعب بن دُهْمان ابن نصر بن زَهْران بن كعب بن الحارث بن كعب بن عبد الله بن مالك بن نصر بن الأزد بن الغوث، فالمُحَدِّثُون يُحركون الموحدة في النسبة، نظراً إلى ربيعة، والنَّسَّابُون يُسَكِّنُونها نسبةً إلى رَبْعَة، فكلٌّ منهما صواب، والله أعلم.

ومن هذه النسبة أيضاً: سُليمان بنُ علي، أبو عكاشة الرَّبْعي البصري[٤]، روى عن أبي الجوزاء المذكور قبلَه، وعنه حمادُ بنُ زيد، وسَكَّن الموحدةَ من نسبه، وقال: ورَبْعَةُ: قومٌ بالبصرة، هم إلى اليمن. انتهى.

* و[**الرِّبْعي**] بكسر الراء، وسكون الموحدة: المقرئ أبو عبد الله محمدُ بنُ سلامة بن أبي الحسن بن ينبوت[٥] ابن الرِّبْعي الماكسيني الخابوري، حدَّث عن الفخر عليِّ ابنِ البُخاري.

* و[**الرُّبَعي**] بضم أوله، وفتح ثانيه: محمدُ بنُ عَرَادة ابن حنظلة التميمي الرُّبَعي، من بني رُبَيع بن الحارث؛ شاعر[٦]، وأبوه عَرَادة راوية الفرزدق.

* قال: و[**الرِّيْغي**] بالكسر، وبمعجمة.

قلت: قبلها مثناةٌ تحت ساكنة.

قال: قاضي الإسكندرية أبو محمد عبدُ الله بنُ إبراهيم المغربي الرِّيْغي، سمع أبا الطاهر ابن عوف، وعُمِّرَ دهراً، مات سنة خمس وأربعين وست مئة[٧].

قلت: والفخر أحمدُ بنُ محمدِ بن عبد الرحمن بن عبد الله ابن الرِّيغي[٨] الإسكندري، حدَّث عن أبي القاسم عبد الرحمن بن مخلوف وغيره، ولي قضاء بلدهِ مدةً يسيرة، وتُوفي في شهر ربيع الآخر، سنة سبع وستين وسبع مئة.

* و[**الرِّيْقي**] بزاي وقاف، بينهما المثناة تحت الساكنة: أبو الحسن عليُّ بنُ أبي علي الرِّيْقي[٩]، حدَّث عن أحمدَ ابنِ حفص، وعنه أبو بكر محمدُ بنُ أحمد الزِّيقي، تُوفي سنة سبع عشرة وثلاث مئة.

* قال: **الرُّبِّي**.

قلت: بضم أوله، وتشديد الموحدة المكسورة.

قال: الحسنُ بنُ علي بن الحسين بن قَنَان البغدادي،

---

(١) مترجم في «سير أعلام النبلاء» ١٦/ ٣٣٩.

(٢) من رجال التهذيب.

(٣) بالتحريك قيَّده ابن حجر في «التقريب».

(٤) من رجال التهذيب.

(٥) لم أجد هذا الاسم.

(٦) مترجم في «معجم» المرزباني ص٣٤٧، ورُبَيْع بن الحارث، سيورده المؤلف ص٨٨٦ في رسم (رُبيْع).

(٧) مترجم في «سير أعلام النبلاء» ٢٣/ ٢٧٢، ٢٧٣، قال ابن حجر في «التبصير» ٢/ ٦٢٤: وجماعة من أولاده وأقاربه متأخرون. ونسبته إلى الريغ: ناحية جنوبية من المغرب.

(٨) مترجم في «الدرر الكامنة» ١/ ٣٢٢، وتصحفت نسبته فيه إلى الربعي، بالموحدة والمهملة.

(٩) «الإكمال» ٤/ ١٤٩، و«الأنساب» ٦/ ٣٤٥.

مكثر، صادق، سمع الأُرموي، ومات بعد ابن ملاعب.

قلت: تُوفي سنة ثمان عشرة وست مئة[١]، وتُوفي أبو البركات داودُ بن ملاعب سنة ست عشرة.

وأخوه الحسينُ[٢] بن علي ابنُ الرُّبِّي، سمع من أبي الفضل محمد بن عمر الأُرموي أيضاً. تُوفي قبل أخيه المذكور.

وأبوهما أبو الحسن عليُّ[٣] بنُ الحسين الرُّبِّي، حدَّث عن أبي القاسم ابن الحصين، وغيره[٤].

* قال: و[الذُّبِّي] بدال.

قلت: مهملة مضمومة.

قال: المباركُ بن نصر الله الحنفي ابنُ الذُّبِّي، مدرِّس الغياثية، مات سنة ثمانٍ وعشرين وخمس مئة.

قلت: كذا وجدتُ وفاته بخط المصنِّف مرموزةً بالقلم الهندي، وإنما تُوفي سنة ثمان وستين وخمس مئة، كذا ذكره ابنُ نقطة[٥].

* قال: رَبَّن.

قلت: بفتح أوله والموحدة معاً، ثم نون.

قال: عليُّ بنُ رَبَّن الطبري[٦]، مصنِّف كتاب «الأمثال».

قلت: كان نصرانياً كاتباً في حدود الثلاثين ومئتين، وهو كاتب مازيار بن قارن بن وَنْداهُرْمز صاحب طبرستان، والموحدة من اسم أبيه شددها المصنِّفُ فيما وجدتُه بخطه، وهي كذلك، وقد خَفَّفَها غيره[٧].

* قال: و[زَيْن] بزاي وياء.

قلت: الزاي مفتوحة، والياء المثناة تحت ساكنة.

قال: زَيْنُ بن شعيب المَعَافِري الفقيه، مات سنة أربع وثمانين ومئة[٨].

قلت: روى عن مالك وغيره.

قال: وعبيدُ الله بنُ واصل بن عبد الشكور بن زَيْن البُخاري الحافظ[٩]، سمع أبا الوليد وطبقتَه.

قلت: وممن سمع منهم من طبقة أبي الوليد الطيالسي: عبدُ السلام بن مُطَهَّر، وسعيد بن منصور المكي، وسهلُ ابنُ بكار، وغيرهم، قُتل في محاربة الترك بخُوكِيْجَة ـ موضع بين بيكند وفِرَبر ـ في سنة اثنتين وسبعين ومئتين، وله إحدى وسبعون سنة.

قال: وأبوه[١٠] يروي عن ابن وهب.

قلت: وعن سفيان بن عُيينة، وغيرهما، وعنه ابنُه أبو الفضل عبيدُ الله المذكور قبله.

---

(١) مترجم في «تكملة» المنذري ٣/ برقم (١٨٥٣).

(٢) مترجم في «تكملة» المنذري في وفيات سنة ٦٠٢، الترجمة (٩٢٨).

(٣) مترجم في «تكملة» المنذري في وفيات سنة ٥٨٩ الترجمة (٢٢١).

(٤) وانظر ما قاله ابن حجر في «التبصير» ٢/ ٦٢٤، وقد ذكر ابنُ حجر:

* الرُّبِّي: بكسر الراء، وإلى أي شيء ينسب. انظر «التبصير» ٢/ ٦٢٥.

(٥) في «الاستدراك» ٢/ ٧٣٢ وتحرفت نسبته في «المنتظم» ١٠/ ٢٤٢ إلى ابن الزنى.

(٦) «الإكمال» ٤/ ٢١، و«أخبار الحكماء» للقفطي ص١٥٥، قال القفطي: وهو ابن سهل الطبري، وربن اسم سهل، لأنه كان من ربين اليهود. وقال ابن أبي أصيبعة: هو أبو الحسن علي بن سهل بن ربن الطبري. وقال ابن النديم البغدادي: علي بن ربل باللام. «طبقات الأطباء» ص٤١٤، و«الفهرست» ص٣٥٤، قال ابن حجر: والربن: المتقدم في شريعة اليهود.

(٧) خففها الأمير في «الإكمال» ٤/ ٢١، والفيروزآبادي في «القاموس».

ويستدرك:

* رَيْن: بسكون الموحدة. ذكره ابن حجر في «التبصير» ٢/ ٥٨٩.

(٨) مترجم في «الإكمال» ٤/ ٢١، و«الأنساب» ٥/ ٢٨ (الخامري).

(٩) مترجم في «سير أعلام النبلاء» ١٣/ ٢٣٨، وسيذكره المؤلف أيضاً في رسم (الزيني) ص٩٧٤.

(١٠) واصل، مترجم في «الإكمال» ٤/ ٢٢، و«الأنساب» ٦/ ٣٤٧، وسيعيده المؤلف في رسم (الزيني) ص٩٧٤.

* قال: و[رَتَن] براء ومثناة.

قلت: الراء والمثناة فوق محركتان بالفتح، والنون ساكنة.

قال: رَتَن الهندي، الذي ادَّعى في المئة السابعة أنه أدرك الصحبة، فمقته الناسُ، وكَذَّبوه[١].

قلت: هو رَتَن شاهون[٢] بن جكندريق الهندي البَتْرَنْدي[٣]، ادَّعى الصُّحبة في سنة خمس وخمسين وست مئة، فلم يَرُجْ أمرُه إلّا على جاهلٍ لا عَقْلَ له.

* قال: رُبَيْح.

قلت: بضم أوله، وفتح الموحدة، وسكون المثناة تحت، تليها حاء مهملة.

قال: ابنُ عبد الرحمن بن أبي سعيد الخُدري، فَرْدٌ[٤].

قلت: ليس بفرد، فقال البخاري في «تاريخه»[٥]: رُبَيْح، عن ربيع بن [أبي] راشد، روى عنه جريرُ بنُ عبد الحميد، مرسل.

وقال أبو بكر ابن أبي خيثمة في «تاريخه»: حدَّثنا أبي، حدَّثنا جرير، عن رُبَيح بن أبي راشد، عن ربيع بن أبي راشد، عن سعيد بن جُبَير: ﴿إِنَّ ٱلَّذِينَ ٱتَّخَذُواْ ٱلْعِجْلَ سَيَنَالُهُمْ غَضَبٌ مِّن رَّبِّهِمْ وَذِلَّةٌ﴾ [الأعراف: ١٥٢]. قال: هو جزاؤهم أن ينالَهم غَضَبٌ من [ربِّهم] وذِلَّة.

وذكر الدارقطني ثالثاً[٦]، فقال[٧]: وزعم الشَّرقي ابن القُطَامي أن الصَّدِف هو أسلم، ومالك ذو جَدَن[٨]، ورُبيح بنو زيد الحضرمي، وإنما سُمُّوا الصَّدِف، لأنهم صَدَفوا، فصاروا أعراباً، وورث مالكٌ ورُبيحٌ الأرض، فصاروا أهلها. انتهى.

* قال: و[زُنَيْج] بالإعجام.

قلت: ونون بدل الموحدة.

قال: زُنَيج، لقبُ الحافظ أبي غسان محمد[٩] بن عمرو.

قلت: روى عنه مسلم، وأبو داود، وابنُ ماجه، تُوفي سنة أربعين ومئتين.

* و[زَبَنَّج] بفتح الزاي، ثم موحدة، ثم نون مشددة مفتوحتين، ثم جيم، فيما رواه الدارقطني في كتابه[١٠]، فقال: حدَّثنا مُسَلَّم الحسيني، حدَّثنا الخَضِر بن داود، حدَّثنا الزُّبير، حدَّثني محمدُ بنُ يحيى، عن أيوب بن عمر، عن ابن[١١] زَبَنَّج ـ راوية ابن هرمة ـ عن ابن هرمة، بقصيدته التي قالها في محمدِ بنِ عبد الله بن حسن.

* قال: رَبِيْعَة، الجادة.

قلت: هو بفتح أوله، وكسر الموحدة، ثم مثناة تحت ساكنة، ثم عين مهملة مفتوحة، ثم هاء.

* قال: و[رُبَيِّعَة] بالتصغير.

قلت: مع التشديد في المثناة تحت وكسرها.

قال: عبدُ الله بن رُبَيِّعَة السُّلمي، صحابي.

قلت: لم يذكره البخاريُّ في الصحابة من «تاريخه»،

---

(١) مترجم في «السير» ٢٢/ ٣٦٧.

(٢) في «الإصابة» ١/ ٥٣٢: رتن بن ساهوك.

(٣) انظر الاختلاف في اسم رتن ونسبه في «الإصابة» ١/ ٥٣٢.

(٤) من رجال التهذيب.

(٥) ٣/ ٣٣١، ٣٣٢.

(٦) ليس ثالثاً، بل هو ثانٍ، لأن الذي ذكره البخاري وابن أبي خيثمة واحد. وانظر «الإكمال» ٤/ ١٨٩.

(٧) في «المؤتلف والمختلف» ٢/ ١١٠٣.

(٨) في الأصل: وذو جده، والمثبت من «مؤتلف» الدارقطني ٢/ ١١٠٣، و«الإكمال» ٤/ ١٨٩.

(٩) من رجال التهذيب.

(١٠) «المؤتلف والمختلف» ٢/ ١١٠٤.

(١١) لفظ «ابن» لم يرد في مطبوع «مؤتلف» الدارقطني، ولا في «التبصير» وورد في «الإكمال» ٤/ ١٨٨.

وذكره فيمن بعدهم[١]، روى عنه عمرو بن ميمون الأودي، وعبدُ الرحمن بنُ أبي ليلى، ومالك بن الحارث، وعليُّ بنُ الأقمر، وعطاءُ بن السائب.

وابنُ ابنِ أخيه: منصورُ[٢] بنُ المعتمر بن عتاب بن رُبَيِّعة بن فرقد السُّلمي، وقيل في نسبه غير ذلك، ومنصورٌ هذا مشهور، روى عن أبي وائل، والشَّعبي، وإبراهيم النخعي، وخلق.

ورُبَيِّعَة بن حصن بن مدلج بن حصن بن كعب الشاعر[٣]، اسمه: ربعة[٤]، فصغَّره، فقال:

ولكنِّي رُبَيْعَةُ بنُ حِصْنٍ
فقد عَلِمَ الفوارسُ ما متابي[٥]

وذؤَاب بن رُبَيِّعة الأسدي، كذا وجدتُ اسمَه واسمَ أبيه مقيداً بخطِّ الحافظ عبدِ الغني المَقْدسي في كتاب الدارقطني[٦]، والمشهور: ذُؤَاب، بضم الذال المعجمة، والهمز، والتخفيف[٧]، وذؤابٌ هذا قاتلُ عُتَيبة بن الحارث ابن شهاب اليربوعي، ثم أسره ولدُ المقتولِ رُبَيِّعة بن عتيبة، ثم قتله بنو يربوع بعتيبة.

وعُويمر بنُ أبي عدي بن رُبَيِّعة بن عامر بن عُقَيل، شاعر فارس[٨]، وهو الذي قاتلَ عنترةَ بن شَدَّاد العَبْسي، فهرب منه عنترة، وترك ماله، فأخذه عويمر، فقال المُتَنَكِّبُ السلمي يهجو عنترة:

أعنتر ما صَبَرْتَ لنا ولكِنْ
جَزِعْتَ وما المُحافِظُ كالجَزُوعِ
غَداة تركْتَ لابن أبي عَدِيٍّ
وللبَجَلِيِّ مَقْنَعَةَ الفُرُوعِ[٩]

* قال: رَبِيع، كثير.

قلت: هو بفتح أوله، وكسر الموحدة، وسكون المثناة تحت، ثم عين مهملة.

* قال: و[رُبَيِّع] بالتصغير.

قلت: مع تشديد المثناة تحت وكسرها.

قال: الرُّبَيِّع بنتُ النضر، صحابية.

قلت: والرُّبَيِّع بنتُ مُعَوِّذ بن عفراء الأنصارية، لها رواية.

والرُّبَيِّع بنت حارثة بن سنان الأنصارية أيضاً، والثلاثُ صحابيات كالأولى.

قال: ورُبَيِّعُ بنُ عبد العزيز بن رُبَيِّع البصري، شيخٌ لابن عيينة.

قلت: كذا وجدتُه بخط المُصَنِّف، وشيخُ ابن عيينة إنما هو محمدُ بن علي بن الرُّبَيِّع المُطَهَّر السُّلَمي، روى عنه سفيانُ بنُ عُيَيْنة، كذا ذكره عبد الغني بنُ سعيد[١٠]، وابنُ ماكولا[١١] حاكياً له عن عبد الغني. وأما رُبَيِّع بنُ عبد العزيز بن رُبَيِّع البصري فأبوه أبو العَوَّام عبدُ العزيز[١٢]، روى عن عطاءِ بن أبي رباح،

---

(١) في «التاريخ الكبير» ٥/ ٨٦، وهو من رجال التهذيب. قال ابن حجر: مختلف في صحبته.

(٢) من رجال التهذيب.

(٣) «الإكمال» ٤/ ٢٢.

(٤) كذا الأصل، ومثله في «مؤتلف» الدارقطني ٢/ ١٠٢٧، وأصل «الإكمال» ٤/ ٢٢، وصوابه: رَبِيعة، لقوله هنا: فصغره، ورُبَيِّعَة إنما هو مصغر ربيعة.

(٥) مثله في «مؤتلف» الدارقطني ٢/ ١٠٢٧، ووقع في «الإكمال» ٤/ ٢٣: متالي.

(٦) «المؤتلف والمختلف» ٢/ ١٠٢٧.

(٧) أورده كذلك الأمير في «الإكمال» ٤/ ٢٣.

(٨) مترجم في «معجم الشعراء» للمرزباني ص٧٦.

(٩) ورد عجز هذا البيت في «معجم» المرزباني بياض.

(١٠) في «المؤتلف والمختلف» ص٥٦.

(١١) في «الإكمال» ٤/ ٢١.

(١٢) مترجم في «مؤتلف» الدارقطني ٢/ ١٠١٤، و«الإكمال» ٤/ ٢٠، وهو من رجال التهذيب.

وأبي الزُّبَير، وعنه النَّضْرُ بنُ شُميل وغيره. ورُبَيِّع الذي ذكره المصنِّف أنه ابنُه لا أعرفه، والله أعلم.

* قال: و[رُبَيْع] تصغير رُبْع: رُبَيْع بنُ عمر[١]، حدَّث عنه يحيى بن يمان.

وأبو الجارود رُبَيْع، عن ابن عمر، وقيل بالفتح.

قلت: عَدَّهُ الأميرُ في «التهذيب» من أوهام الدارقطني حيث ذكره بالضم[٢]، وقال: وهذا وهم، وهو الرَّبِيع، بفتح الراء، وكسر الباء، وله رواية، وهو كوفيٌّ مشهورٌ، ذكره البخاري[٣]، فقال: رَبِيع بن قُرَيع، أبو الجارود، أحدُ بني غَطَفَان الكوفي، سمع ابنَ عمر رضي الله عنهما، روى عنه الثَّوري وشعبة، كناه ابنُ أبي أويس، كذا ذكره في باب رَبِيع، بفتح الراء، وكسر الباء، وكذلك سمَّاه غيرُ البخاري، وهو الصحيح[٤]. انتهى. وكذلك عدَّ أبو بكر الخطيب الضم فيه وهماً.

قال: ورُبَيْع بن ضَبُع الفَزَاري، أحد المُعَمَّرين، واختُلف فيه أيضاً[٥].

ورُبَيع القائل[٦]:

إذا كان الشِّتَاء فأدفئوني

فقد ذَهَبَ البَشَاشَةُ والفَتَاءُ

قلت: ذكر الدارقطني في كتابه هذا البيت مع أبيات، فقال[٧]: وأما الرُّبَيع بالتخفيف، فهو الرُّبَيْع ابن... وبَيَّض له[٨]، وقال: وهو القائل:

ألا أبلغ بَنِيَّ بني رُبَيْعِ

فأشرارُ البنينَ لكمُ فِداءُ

بأنِّي قد كَبِرتُ ورَقَّ جِلْدي[٩]

فلا تَشْغَلْكُمُ عَنِّي النِّسَاءُ

إذا كان الشِّتَاء فأدفئوني

فإنَّ الشَّيْخَ يهدمُهُ[١٠] الشِّتَاءُ

وأما حين يَذْهَبُ كُلُّ قَرٍّ

فسِرْبالٌ خفيفٌ أو رِدَاءُ

إذا بَلَغَ الفتى مئتين عاماً

فقد ذَهَبَ البَشَاشَةُ والفَتَاءُ[١١]

انتهى.

وفي بني زيد مَنَاة بن تميم: رُبَيع[١٢] بن الحارث بن عمرو.

---

(١) كذا الأصل ومثله في مطبوع «المشتبه» (ص٣٠٨ ط مصر، ص٢١٦ ط ليدن)، ووقع في «الإكمال» ٤/ ١٨: عمرو، وهو المثبت في «تبصير المنتبه» ٢/ ٥٩١.

(٢) في «المؤتلف والمختلف» ٢/ ١٠٢٥.

(٣) في «التاريخ الكبير» ٣/ ٢٧٠.

(٤) صحح ابنُ ماكولا هنا فتح الراء وكسر الباء، لكنه عاد وقيَّده بضم الراء وفتح الباء في رسم قزيع من «الإكمال» ٧/ ١٠٧. وسيذكره المؤلف مع الخلاف فيه في رسم (قُزَيع).

(٥) سماه الآمدي رَبِيْعاً في «المؤتلف» ص١٨٢، وشُكل في «المعمرين» ص٨ و٩ رُبَيعاً ورَبِيعاً.

(٦) جعل ابن حجر رُبَيعاً هذا هو رُبَيع بن ضبع الفزاري نفسه، فقال: وهو القائل. انظر «التبصير» ٢/ ٥٩١، ونقل المعلمي في تعليقه على «الإكمال» ٤/ ١٩، ٢٠ أن الأمير جعله كذلك في «مستمر الأوهام» ونقله عن الخطيب.

(٧) في «المؤتلف والمختلف» ٢/ ١٠٢٤، ١٠٢٥.

(٨) ذكر الأمير في «الإكمال» ٤/ ١٩: ربيع بن أصرم، وقال: ولعله الذي ذكره الدارقطني ولم ينسبه. قلت: بل الذي ذكره الدارقطني وبيض له هو ربيع بن ضبع الفزاري، كما تقدم، وانظر التعليق رقم (٦).

(٩) في «المعمرين» ص٩ فإني قد كَبِرْتُ ودَقَّ عظمي.

(١٠) مثله في «الإكمال» ٤/ ١٩، والتبصير ٢/ ٥٩١، و«المعمرين» ص١٠، وفي «مؤتلف» الدارقطني: يهرمه، بالراء.

(١١) في «المعمرين» ص١٠ و«أدب الكاتب» ص٢٩٩:

إذا عاش الفتى مئتين عاماً

فقد ذهب المَسَرَّةُ والفَتَاءُ

وفي «المعمرين»: «أودى» بدل «ذهب» وانظر تخريجه في تعليق الدكتور محمد الدالي على «أدب الكاتب» (طبعة مؤسسة الرسالة).

(١٢) «مؤتلف» الدارقطني ٢/ ١٠٢٥، و«الإكمال» ٤/ ١٨.

ورُبَيْع بن عمرو بن عبد الله التيمي، جاهلي من بني الرِّبَاب[١].

وولده نُشْبة بن رُبَيْع، البطن المشهور[٢].

* قال: رُتْبِيل.

قلت: بضم أوله، وسكون المثناة فوق، وكسر الموحدة، تليها مثناة تحت ساكنة، ثم لام.

قال: صالح بن رُتْبِيل، عن التيمي، وعنه عمران ابن حُدَير.

قلت: ذكر بعضُ المعاصرين فيما وجدتُه بخطه على كتاب ابن نقطة في ترجمة رُتْبِيل هذا، فقال: قولُه[٣]: عن التيمي، بالميم؛ كذلك وقع بخط المؤلف، وتبعه على ذلك جماعةٌ من المتأخرين، وهو غلطٌ، وصوابه: عن النبي ﷺ، وتوضيحُه قولُه: مرسل، وقد ذكره ابنُ أبي حاتم في «مراسيله»[٤]. انتهى ما وجدتُه بخطه، وما اعترَض به على ابن نقطة غيرُ صحيح، فإنَّ ابنَ نقطة عزاه إلى البُخاري، وهو كما حكاه عنه، فقال البُخاري: صالح بن رُتْبِيل، عن التَّيمي، مرسل، سمع منه عمران ابن حدير، قاله في «التاريخ»[٥].

وزيادُ بنُ رُتْبِيل بن أشرس الحنفي، روى عنه الجراح ابن مخلد القزاز، شيخ أبي بكر بن أبي عاصم.

* قال: و[زِنْبِيل] بزاي ونون.

قلت: الزايُ مكسورةٌ[٦]، تليها النون ساكنة.

قال: راوي «تاريخ» البخاري: أبو العباس أحمدُ بنُ الحسين بن أحمد بن زِنْبِيل النَّهاوَنْدي[٧]، عن أبي القاسم ابنِ الأشقر، عنه.

قلت: إطلاقُ المصنِّفِ «تاريخ» البخاري فيه نظر، فإنَّ البُخَاري له ثلاثة تواريخ: «التاريخ الكبير» وهو الذي إذا أُطلق «التاريخ» فالمرادُ هذا، وراويه الحافظ أبو بكر أحمدُ بنُ عَبْدان الشيرازي، عن أبي الحسن محمد بن سهل المقرئ، عن البخاري.

و«التاريخ الأوسط»، وراويه أبو محمد عبدُ الله بن جعفر بن الورد، عن أبي محمد عبد الله بن أحمد بن عبد السلام النيسابوري الخَفَّاف، عنه.

و«التاريخ الصغير» وهو الذي أراده المصنِّف، وراويه القاضي أبو العباس أحمد بن الحسين بن زِنْبِيل النهاوندي، عن القاضي أبي القاسم عبد الله بن محمد بن عبد الرحمن ابن الخليل بن الأشقر، عن البخاري.

* قال: رَجَب بن مذكور، أبو الحُرُم الأكَّاف، مشهور[٨].

قلت: تقدمت ترجمتُه في حرف الحاء المهملة[٩]، واسمُه بفتح أوله والجيم معاً، ثم موحدة.

قال: وجماعة.

قلت: منهم الحارثُ بن رَجَب الضَّبِّي[١٠]، حدَّث

---

(١) «مؤتلف» الدارقطني ٢/ ١٠٢٥، و«الإكمال» ٤/ ١٨، وسيرد في حرف السين ٢/ ١٥ (النشبي).

(٢) انظر «جمهرة النسب» لابن الكلبي ١/ ٣٩٠.

(٣) يعني قول ابن نقطة في «الاستدراك» ٢/ ٦٧٩.

(٤) ص٨٣ (طبعة دار الكتب العلمية).

(٥) ٤/ ٢٨٠. قال ابن حجر في «التبصير» ٢/ ٥٩٣: وكذا ذكره أبو أحمد العسكري في الصحابة فيمن لا يصح له صحبة، فكأنه تصحف «النبي» فصار «التيمي».

(٦) ضبطها ابن حجر في «التبصير» ٢/ ٥٩٣ بالفتح، وأطلقها ابن نقطة في «الاستدراك» ٢/ ٦٧٩.

(٧) مترجم في «سير أعلام النبلاء» ١٧/ ٩٩.

(٨) مترجم في «سير أعلام النبلاء» ٢١/ ٢٢٩.

(٩) رسم (الحُرُم) ص٦٨٩.

(١٠) «الإكمال» ٤/ ٢٥، وانظر «الاستدراك» وحاشية «الإكمال» ٤/ ٢٥، ٢٦.

عن قاضي واسط أبي شيبة إبراهيم بن عثمان.

* قال: و[رَحْب] بمهملة ساكنة: أبو رَحْب العلاءُ ابنُ عاصم[١]، إمامُ جامع مصر، حدَّث عنه حرملة.

قلت: هو ابنُ عاصم بن العلاء بن مُغيث بن الحارث الخولاني، مات العلاء سنةَ إحدى ومئتين.

قال: وابنُه رَحْب أبو الحارث، مات سنة تسع عشرة ومئتين[٢].

قلت: روى عنه ابنُه الحارثُ بن رَحْب.

قال: وولداه: الحارث، ورازح.

قلت: تُوفي الحارث سنة إحدى وستين ومئتين[٣]، وأخوه رازح أبو بكر حدَّث عن يحيى بن بُكَير، تُوفي سنة خمس وستين[٤].

قال: وولدا رازح: عاصم، وعلي[٥].

قلت: حدَّث أبو الليث عاصم، عن عيسى بن حَمَّاد زُغْبَة وغيره، وروى عليٌّ عن حرملة وغيره، وعنه ابنُه أحمد.

وأخوهما أبو محمد مغيثُ بنُ رازح بن رَحْب الخولاني، حدَّث عنه أخوه أبو الليث عاصم، مات في المحرم سنة إحدى وستين ومئتين.

قال: وأحمد[٦] بنُ علي بن رازح، عن أبيه، وعمه عاصم.

(١) مترجم في «استدراك» ابن نقطة ٢/ ٦٨١. و«إكمال» ابن ماكولا ٢/ ٢٦٨ رسم (الجدادي) لكن تصحف فيه إلى رجب بالجيم.

(٢) «الإكمال» ٤/ ٢٦.

(٣) «الإكمال» ٤/ ٢٦.

(٤) «الإكمال» ٤/ ٢٦.

(٥) ذكرهما الأمير في «الإكمال» ٤/ ٢٦.

(٦) «الإكمال» ٤/ ٢٧.

قلت: وحدَّث عن غيرهما أيضاً، وعنه أبو سعيد ابنُ يونس في «تاريخه»، وقال: يُكْنى أبا بكر، تُوفي في جمادى الأولى، سنة ثلاث وثلاثين وثلاث مئة. انتهى.

وسعيدُ بنُ عمرو بن الحارث بن رَحْب الخولاني، أبو سمرة، تُوفي سنة تسع وعشرين وثلاث مئة، ذكره ابنُ يونس[٧].

ورَحْب أيضاً في خولان، وهو رَحْب بن بكر بن خولان، فيما ذكره ابنُ الكلبي في «الجمهرة»، وقال أبو علي عبدُ الجبار بنُ عبد الله الخولاني في «تاريخ داريا»[٨] في ترجمة أبي راشد الخولاني: هو من ولد رَحْب بن خولان[٩]، وليس بداريا رَحْبي غيره وولده. انتهى.

* قال: رَجَّال.

قلت: بالفتح وتشديد الجيم، وآخره لام.

قال: ابن عُنْفُوَة الحَنَفي، قدم في وفد بني حنيفة، ثم لحقه الإدبار، وتبع مسيلمة، فأشركه في الأمر، قتله زيدُ بنُ الخطاب يومَ اليمامة.

قلت: وحدَّث سيفُ بن عمر، عن طلحة الأعلم، عن عبيد بن عمير، عن أُثال الحَنَفي قال: كان نهار الرَّجَّال بن عُنْفُوَة قد هاجر إلى النبي ﷺ، وقرأ القرآن، وفقه في الدين، فبعثه النبيُّ ﷺ مُعَلِّماً لأهل اليمامة، فكان أعظمَ فتنةً على بني حنيفة بن مسيلمة، شهد له أنه سمع محمداً ﷺ يقول: إنه قد أُشرك معه في الرسالة، فصَدَّقُوه، واستجابوا له.

قال: وضبطه عبدُ الغني بحاءٍ[١٠]، فوهم.

(٧) ونقله عنه الأمير في «الإكمال» ٤/ ٢٧.

(٨) ص٥٦.

(٩) غيَّرها محقق الكتاب إلى حلوان، وهو خطأ.

(١٠) في «المؤتلف والمختلف» ص٦١.

قلت: نَبَّه على الوهم أبو بكر الخطيبُ، وقال: الصوابُ رَجَّال بن عُنْفُوَة بالجيم لا غير، وذكر الأميرُ في كتابه[١] قولَ عبد الغني، وقال: وهو وهم، وصوابُه بالجيم المشددة، واسمه نهار، وكذلك ذكره أبو الحسن[٢] رحمه الله، وجماعةُ أهلِ العلم على أنَّ أبا محمد لم يبتدع هذا القول، ولعله تبع فيه محمد بن سعد، فإنَّه ذكره في كتاب «الطبقات»[٣] عن الواقدي والمدائني بالحاء المهملة، وليس هذا القولُ بشيء، والصحيحُ أنه بالجيم. انتهى قولُ الأمير، وقد حشاه في «الإكمال»[٤]، فقال: وقال عبدُ الغني بن سعيد: هو الرَّحّال، بالحاء المهملة، وغَلَّطه فيه الصوري، وقد قال هذا القولَ قبلَه الإمامان في معرفة السير محمدُ بنُ عمر الواقدي، وعليُّ بنُ محمد المدائني، حكاه عنهما ابنُ سعد في «الطبقات»، والأكثر بالجيم. انتهى. وهذا غريبٌ من الأمير رحمه الله.

قال: والرَّحّال بن هند، شاعرٌ من بني أسد[٥].

قلت: ثم من بني قُعَين بن الحارث.

* قال: و[الرِّجَال] بالتخفيف.

قلت: مع كسر أوله.

قال: أبو الرَّجَال، عن أُمِّه عَمْرة، مشهور[٦].

قلت: اسمه محمدُ بنُ عبد الرحمن بن حارثة الأنصاري المدني، كنيتُه أبو عبد الرحمن، وذاك لقبُه، لأنه كان له عشرةُ أولاد رجالاً، روى عنه ابناه: حارثة، وعبدُ الرحمن، وغيرُهما.

(١) «تهذيب مستمر الأوهام».

(٢) في «المؤتلف والمختلف» ٢/ ١٠٦٢.

(٣) ١/ ٣١٦.

(٤) ٤/ ٣٢.

(٥) مترجم في «مؤتلف» الآمدي ص١٨١، و«الإكمال» ٤/ ٣٢.

(٦) من رجال التهذيب.

قال: وأبو الرِّجَال سالم بن عطاء، تابعي.

قلت: كذا نقلتُه من خط المصنِّف وهو مصحفٌ مقلوب، وأراه ـ والله أعلم ـ مُلَخَّصاً من قولِ ابن ماكولا في «الإكمال»[٧]: وأبو الرِّجَال سالمُ بنُ عطاء، قال رسولُ الله ﷺ: «الأبدالُ من الموالي»، روى عنه الفضيلُ ابن غَزْوان، قاله أبو أحمد ابنُ عدي الحافظ. انتهى قولُ ابنِ ماكولا. وإنما هو رَحَّال، بالمهملة والفتح والتشديد، وكذا ذكره المصنِّفُ في «الميزان» على الصواب[٨]، وقال عبدُ الغني بنُ سعيد بالحاء المهملة[٩]: ورَحَّال بنُ سالم، روى عنه فضيل بن غزوان، فجوَّده عبدُ الغني بعضَ تجويد، وحقَّقه البخاريُّ في «التاريخ»[١٠]، فقال: رَحَّال بن سالم، عن عطاء، عن النبي ﷺ، مرسل، روى عنه فضيل ابن غزوان، وأشار إليه الدارقطني في كتابه «المؤتلف والمختلف»[١١]، عن البخاري، وقد روينا حديثه من طريق أبي عُبيد الآجُرّي، حدَّثنا أبو داود السجستاني، حدَّثنا أبو جعفر محمد بن عيسى ابن الطباع، حدَّثنا ابن فُضيل، عن أبيه، عن الرحال بن سالم، عن عطاء، قال رسول الله ﷺ: «الأبدال من الموالي، ولا يُبغض الموالي إلّا منافق»، وقولُ المصنِّف: تابعي؛ خطأٌ أيضاً، مع أنه ذكره في «الميزان»، وقال: لا يُدرى من هو. انتهى.

(٧) ٤/ ٣٢.

(٨) في مطبوع «الميزان» ٢/ ٤٧: الرِّجال، بالجيم، وقد ذكره على الصواب ابنُ ماكولا نفسه في «الإكمال» ٤/ ٢٩، لكنه أعاده بالجيم وهماً، وقد بنى ابنُ حجر على وهم ابن ماكولا والذهبي، فصحح في «اللسان» ٢/ ٤٥٧ أنه أبو الرجال، وأنَّ اسمه سالم، وأنَّ عطاء أبوه لا شيخه، وتصحيحه هذا خطأ، وتابعه أيضاً في «التبصير» ٢/ ٥٩٣، كما تابعه الفيروزآبادي في «القاموس».

(٩) في «المؤتلف والمختلف» ص٦١.

(١٠) ٣/ ٣٣٧.

(١١) ٢/ ١٠٦١.

قال: وعُبَيد بن رِجَال[١]، شيخُ الطبراني. سمع يحيى ابن بكير.

قلت: هو عُبَيد بنُ محمد بن موسى، أبو القاسم المؤذن البزاز، ورِجالُ لقبُ أبيه محمد، وفي كتاب «الألقاب» لأبي بكر الشيرازي أن رجالاً لقبُ عُبَيد، تُوفي عُبيد سنةَ أربعٍ وثمانين ومئتين.

وأبو جعفر محمدُ بنُ إبراهيم بن أبي الرِّجَال الصلحي[٢].

وابنُه أبو عبد الله أحمد[٣]، يروي عن أبي أمية محمد ابن إبراهيم الطَّرَسُوسي وغيره.

* قال: و[الرَّحَّال] بحاء مثقلة.

قلت: مهملة، مع فتح أوله.

قال: أبو الرَّحّال، صاحبُ أنس، اسمه خالد بن محمد[٤].

قلت: سمَّاه كذلك الراوي عنه أبو قُتيبة سَلْم بن قُتيبة، والبخاري في «تاريخه»[٥]، ومسلم في «الكنى»[٦]، وغيرهم، وقيل فيه: محمدُ بن خالد، والأول المعروف، عنده عجائب، فيما قاله البخاري.

قال: وأبو الرّحّال عُقْبة بن عُبيد الطائي[٧]، روى عنه عيسى بن يونس.

قلت: وأخوه سعيد بن عبيد، وأبو معاوية، وغيرهم، روى عن أنس، وبُشَير بن يَسَار، حديثه في الكوفيين.

قال: ورَحَّال بن المُنذر[٨]، شيخٌ لفُضَيل بن غزوان.

قلت: كذا وجدتُه بخط المصنِّف، وهو خطأ، إنما الراوي عن رَحَّال بن المنذر يحيى بنُ راشد، لا أعلم له راوياً سواه، له أحاديثُ ثلاثة فيما أعلم:

أحدها: رواه أبو بكر ابنُ أبي عاصم، فقال: حدَّثنا عمرو بنُ بشر أبو حفص الصيرفي، حدَّثنا يحيى بنُ راشد، حدَّثنا الرّحَّال بن المنذر، حدَّثنا أبي، عن أبيه كُرْز بن سامة رضي الله عنه، أنَّ النبيَّ ﷺ عقد رايةً حمراء لبني سليم[٩].

والثاني: رواه محمدُ بنُ جمعة، فقال: حدَّثنا محمدُ بن يزيد، حدَّثنا يحيى بن راشد، حدَّثنا الرّحّال بنُ المنذر، حدَّثنا أبي، عن أبيه، [عن] كرز بن سامة قال: قيل للنبي ﷺ: يا رسول الله، العن بني عامر، فقال: «إني لم أُبْعَث لَعَّاناً»[١٠]، وقال: «اللَّهم اهدِ بني عامر» ثلاثاً.

والثالث: رواه ابنُ أبي الدنيا، عن إبراهيم بن راشد أبي إسحاق، عن يحيى بن راشد، عن الرّحّال في قصة النابغة الجَعْدي، وإنشاده شعره للنبي ﷺ[١١]، ذكرته في «جزءٍ» خَرَّجْتُه من عوالي مروياتي.

---

(١) تحرف في «المعجم الصغير» للطبراني إلى رجاء، ولم يصححه محققه في طبعة المكتب الإسلامي برقم (٦٩٤).

(٢) «الإكمال» ٤/ ٣٣.

(٣) «الإكمال» ٤/ ٣٣.

(٤) من رجال التهذيب.

(٥) ٣/ ١٧٢.

(٦) ورقة ٣٨ (نسخة الظاهرية المصورة في دار الفكر).

(٧) من رجال التهذيب.

(٨) «الإكمال» ٤/ ٢٩.

(٩) أخرجه الطبراني في «المعجم الكبير» ١٩/ برقم (٤٢٥) من طريق عمرو بن بشر، بهذا الإسناد. وتصحف فيه «بشر» إلى «بسر».

(١٠) أخرجه الطبراني في «المعجم الكبير» ١٩/ برقم (٤٢٤) من طريق محمد بن يزيد، بهذا الإسناد وما بين حاصرتين مستدرك منه. وذكره ابن حجر في «الإصابة» ٣/ ٢٩٣ في ترجمة كريز بن سامة، وقال: والرحال بمهملتين لا يعرف حاله ولا حال أبيه ولا جده. وانظر «أسد الغابة» ٤/ ٤٦٧.

(١١) انظر «الإصابة» ٣/ ٢٩٣ ترجمة كريز بن سامة، و«أسد الغابة» ٥/ ٢٩٢ ترجمة النابغة، و«مؤتلف» الدارقطني ٢/ ١٠٦٠، وانظر قصيدته هذه برواياته الثلاث في «ديوانه» ٣٥-٧٦.

وكرز قيل فيه: كُرَيْز، فجعلهما المصنِّفُ في «التجريد»[١] اثنين، فوهم، وقيل في اسم أبيه: سامة كما تقدم، وأسامة بألف، وسلمة بلام، والله أعلم.

أما فضيل بن غزوان؛ فشيخه الرّحّالُ بنُ سالم كما تقدم، لا ابنُ المنذر، والله أعلم.

وفي «تاريخ البخاري»[٢]: كثير بنُ اليمان، أبو اليمان الرّحّال[٣]، سمع أم ذَرَّة، روى عنه أبو هاشم عمار، وعبدُ العزيز بنُ محمد. انتهى.

قال: والرَّحّال بن عَزْرة، شاعر[٤].

وعمرو بن الرّحَّال[٥]، عن العلاء بن المسيب.

وعليُّ[٦] بن محمد بن رَحّال، عن السِّلَفي، حدَّثنا عنه أبو المعالي القَرَافي.

قلت: وأخوه الأكبر أبو الفضل عبدُ المجيد[٧] بنُ محمد ابن يحيى بن الحسين بن علي بن رَحَّال الشافعي، حدَّث عن السِّلَفي أيضاً، وابن عساكر، وغيرهما، ودَرَّس، وأفاد، وانتفع به جماعة، تُوفي سنة تسع وسبعين وخمس مئة.

وأبو كنَّاز عجلان بن رَحَّال بن إدريس القَيْسي[٨]، كتب عنه السِّلَفي في «معجم السفر» حكاية.

وعبدُ الله بن رَحَّال بن عبد الله بن أبي القاسم بن أبي الرَّيَّان القرشي المصري[٩]، حدَّث عن أبي محمد ابن الطّبّاخ، وعنه أبو الميمون ابنُ وردان، وغيره.

(١) ٢/ ٢٩ و٣٠ وتصحف في الموضع الأول منهما إلى كرزين.
(٢) ٧/ ٢١٢، ٢١٣.
(٣) من رجال التهذيب.
(٤) «الإكمال» ٤/ ٢٩، و«مؤتلف» الآمدي ص١٨١ .
(٥) «الإكمال» ٤/ ٣١.
(٦) مترجم في «تكملة» ابن الصابوني برقم (١١٤).
(٧) مترجم في «تكملة» ابن الصابوني برقم (١١٥).
(٨) مترجم في «تكملة» ابن الصابوني برقم (١١٨).
(٩) مترجم في «تكملة» ابن الصابوني برقم (١١٧).

وابنه عبدُ القوي بن عبد الله بن رَحّال المصري[١٠]، سمع بمكة من ابنِ الطّبّاخ وغيره.

* قال: رجاء، واضح.

قلت: هو بفتح أوله والجيم معاً، وهو ممدود مخفف.

قال: و[رَجَّا] بالتثقيل.

قلت: مع القصر.

قال: رجًّا، لها صحبة[١١]، روى عنها ابنُ سيرين في تقديم ثلاثةٍ من الولد.

قلت: روى حديثَها عبدُ الرزاق، فقال: أخبرنا هشام ابن حسان، عن محمد بن سيرين، عن امرأةٍ يقال لها رجًّا قالت: كنتُ عند النبي ﷺ، فجاءته امرأةٌ بابنٍ لها، فقالت: يا رسولُ الله، ادعُ الله لي بالبركة، فإنه آخرُ ثلاثةٍ دفنْتُهُم، فقال لها رسولُ الله ﷺ: «أبعد ما أَسْلَمْتِ»؟ قالت: نعم، فقال النبي ﷺ: «جُنَّةٌ حصينة»، فقال لي رجلٌ: اسمعي يا رجًّا ما قال رسولُ الله ﷺ. حديثٌ صحيح الإسناد، رواه أحمدُ بنُ حنبل في «مسنده»[١٢]، وأحمدُ بنُ منصور الرمادي واللفظ له، ومحمدُ بنُ أبان، ومحفوظُ ابنُ أبي توبة، عن عبد الرزاق.

* قال: و[الرَّحَا] بمهملة.

قلت: مع التخفيف والقصر.

قال: أبو الرضا أحمدُ بنُ العباس ابنُ الرَّحَا الهاشمي[١٣]، عن أبي نصر الزينبي.

(١٠) مترجم في «تكملة» ابن الصابوني برقم (١١٦).
(١١) تحرف اسمها إلى رجاء بالمد في «مسند» أحمد ٥/ ٨٣، و«الاستيعاب» ٤/ ٣١٠، و«أسد الغابة» ٧/ ١٠٩، و«الإصابة» ٤/ ٣٠١.
(١٢) ٥/ ٨٣.
(١٣) مترجم في «استدراك» ابن نقطة ٢/ ٦٨٤، و«الاستيعاب» (الرَّحائي)، وسيعيده المؤلف في رسم (الرحائي) ص٨٩٤.

قلت: وابنُه عليُّ بنُ أحمد بن العباس ابن أبي طاهر ابن الرّحا[1]، أبو الحارث الخطيب، سمع من أبي الوقت وغيره، تُوفي في سنة ثلاث ـ أو سنة أربع ـ وتسعين وخمس مئة، ولم يُحَدِّث فيما يعلم أبو عبد الله ابنُ الدُّبَيْثي، والله أعلم.

* قال: و[الرَّخَاء] بمعجمة.

قلت: مع المد.

قال: أحمدُ بنُ محمد بن أبي الرَّخَاء[2] النصري المقرئ، تلا عليه خَلَفُ بن خاقان.

قلت: هو من طبقة أبي بكر محمد بن الحسن النقاش.

* قال: رَحْمَويه.

قلت: بفتح أوله، وسكون الحاء المهملة، والميم وما بعدها فيه الوجهان كأمثاله.

قال: محمدُ بنُ رحمويه البخاري[3]، وغيره.

قلت: محمدٌ هذا يُقال له: الطواويسي، حدَّث عن عبد الصمد بن الفضل البَلْخي، وغيره.

وعبدُ الرحمن بنُ الأشعث الكوفي، ذكره أبو القاسم الحسنُ بنُ محمد النيسابوري في كتابه «عقلاء المجانين»[4]، وروى بإسناده عن سيف بن جابر قاضي واسط، قال: كان لنا جارٌ يُقال له: عبدُ الرحمن بنُ الأشعث، وكان جميلاً وَسِيماً، وكان من أمثل أهلِ زمانه، وكان يُقَدِّم أبا بكر وعمر رضي الله عنهما، وكان أهلُه على غير ذلك، فغلبت عليه السوءة[5]، فأحرقته وطَيَّرَتْه، وكان إذا خرج من بيته أُولِع به الصبيان يُؤذُونه، ويقولون: يا رحمويه[6]، فلا يجيبهم، فإذا قيل له: يا عبد الرحمن، قال: لبَّيكم، أنا عبد الرحمن، وذكر بقية الحكاية.

* قال: و[زَخْمُويه] بزاي: زكريا بن يحيى، زَخْمُويه الواسطي، مشهور[7].

قلت: هو زكريا بن يحيى بن صَبِيْح بن راشد، أبو محمد الواسطي، لقبُه زحمويه، ذكره بلقبه أبو بكر الشيرازي، والأميرُ في «الإكمال»[8]، وابن نقطة، وغيرهم، حدَّث عن هُشَيم، وغيره.

قال: وابنُه أحمد.

قلت: أحمدُ بنُ زَحمويه هذا حدَّث عنه أسلمُ بنُ سهل بَحْشَل في «تاريخ واسط»[9].

* قال: رَحْمَة، عدد[10].

قلت: هو بفتح أوله، وسكون الحاء المهملة، وفتح الميم، ثم هاء.

* قال: و[زُحْمة] بزاي ضُمَّت: زُحمة بن عبد الله الكلبي[11]، قاتل الضحاك يوم مرج راهط.

* قلت: و[رَخَمة] براء، وخاء معجمة مفتوحتين: رَخَمَة الذي علَّق الحجر الأسود بالسابعة من جامع الكوفة حين جاء به القرامطةُ من مكة، أو الذي ناوله لمن عَلَّقه، قاله الأميرُ في «الإكمال»[12]، وهذه القصةُ إنما كانت

---

(١) مترجم في «تكملة» ابن الصابوني برقم (١١٣).

(٢) تصحف في «غاية النهاية» ١/ ١١٥ إلى الرجا.

(٣) «الإكمال» ٤/ ١٨٠.

(٤) ص٨٧ (تحقيق وجيه بن فارس الكيلاني).

(٥) في الأصل: «المرأة» وهو تحريف، والتصويب من «عقلاء المجانين».

(٦) تحرف في مطبوع «عقلاء المجانين» إلى دحويه.

(٧) مترجم في «سير أعلام النبلاء» ١١/ ٤٤٦.

(٨) ٤/ ١٧٩، وابن حبان في «الثقات» ٨/ ٢٥٣، وتصحف في «تعجيل المنفعة» ص١٣٩ إلى رحويه، بالراء.

(٩) ص١٩٨.

(١٠) انظر «الإكمال» ٤/ ٣٦.

(١١) «الإكمال» ٤/ ٣٦.

(١٢) ٤/ ٣٦.

لما رَدَّ القرامطةُ الحَجَر من الأحساء، حين توسَّط في رَدِّه أبو علي عُمر بن يحيى العلوي بين القرامطة والخليفة المطيع لله أبي القاسم الفضل ابن المقتدر بالله، وذلك في سنة خمس وثلاثين وثلاث مئة، فردَّه القرامطة، وجاؤوا به إلى الكُوفة، وعلَّقوه على الأسطوانة السابعة من أساطين جامع الكوفة، والقصةُ مشهورة.

* قال: رُحَيم.

قلت: بضم أوله، وفتح الحاء المهملة، وسكون المثناة تحت، تليها ميم.

قال: ابنُ حسن الدهقان الكوفي، عن عُبيد بن سعيد الأموي.

قلت: كذا وجدتُه بخط المصنِّف: ابن حسن، وهو وهمٌ، إنما هو الحُسين، بالتصغير، ذكره كذلك الدارقطني في كتابه[١]، والأمير في «إكماله»[٢]، وغيرهما.

قال: ورُحَيْم بنُ مالك الخَزْرَجي، سمع منه عبدُ الغني بنُ سعيد.

قلت تبع المصنِّفُ في هذا عبدَ الغني[٣]، وذكره كذلك الأمير حاكياً له عن عبد الغني، وقال الأمير[٤]: وقال الحضرمي: وقال لنا يومَ سمعنا منه في سنة سبع وستين وثلاث مئة: لي مئةُ سنة وسبعُ سنين، وعاش بعد ذلك شيئاً يسيراً. انتهى. وذكره أبو القاسم ابنُ مَنْده في كتابه «المستخرج» فقال: ورُحَيْم بن سعيد بن مالك، أبو سعيد الخزرجي، عن حاجب ابن أركين، وذكر ابن مَنْده أنَّ وفاتَه في سنة ست وستين وثلاث مئة، وفيه نظر، لما تقدم عن الحَضْرمي، وقال الحضرمي المذكور ـ وهو أبو القاسم يحيى بنُ علي بن محمد بن إبراهيم ـ في كتابه «المؤتلف والمختلف»: أنشدنا أبو سعيد رُحَيْم بنُ مالك المُفَسِّر الخزرجي، قال: أنشدني أبو الحسين الحافظ لنفسه:

أَلَامُ على التَّفَرُّقِ كُلَّ حِيْنِ
ولي فيما أُلَامُ عليه عُذْرُ
وكُلُّ مُصيبةٍ يُصْبَر عليها
قَرِينُ السُّوءِ لَيْسَ عَلَيْهِ صَبْرُ

وقال الحضرمي أيضاً: رُحيم، بالضم: عُمر بن محمد ابن رُحَيم[٥]، إمام جامعِ تِنِّيس، حدَّثنا عنه ابنُ مسرور. انتهى.

ورُحَيم بنُ أبي معشر الرُّؤاسي الكوفي[٦]، حدَّث عن أبيه عمارة بن صدقة الرؤاسي الكوفي.

وعبدُ الرحيم بنُ عباد المِعْوَلي، يُعرف بِرُحَيم[٧]، حدَّث عن عبد القاهر بن شعيب بن الحبحاب.

والحافظ أبو عبد الله محمدُ بنُ علي بن عبد الله بن محمد بن رُحَيم الصُّوري، سمع ابنَ جُمَيع وطائفةً بالشام، وعبدَ الغني بنَ سعيد بمصر، وخلقاً، وعنه أبو بكر الخطيب وآخرون، وقال السِّلَفي: كتب الصُّوري «صحيح» البخاري في سبعة أطباقٍ من الوَرَق البغدادي، ولم يكن له سوى عينٍ واحدة، تُوفي رحمه الله تعالى ببغداد في جُمادى الآخرة سنة إحدى وأربعين وأربع مئة. وقال أبو القاسم ابنُ منده، عن الصوري: يُعرف بابن رُحَيم. انتهى[٨].

---

(١) «المؤتلف والمختلف» ٢/ ١٠٦٥.
(٢) ٤/ ٣٧.
(٣) في «المؤتلف والمختلف» ص٦٣.
(٤) في «الإكمال» ٤/ ٣٨.
(٥) ذكره الأمير في رخيم بالخاء المعجمة «الإكمال» ٤/ ٤٠.
(٦) «الإكمال» ٤/ ٣٨.
(٧) «الإكمال» ٤/ ٣٨.
(٨) مترجم في «سير أعلام النبلاء» ١٧/ ٦٢٧، وتحرف في «تذكرة الحفاظ» ٣/ ١١١٤ إلى دحيم بالدال.

وأبو عيسى نَبْتُ بنُ عُبيد بن محمد بن عبد الله بن يوسف بن رُخَيم التميمي، ثم النهدي اليمني التاجر، سمع منه بمكة أبو موسى المديني، وذكره في «معجم شيوخه».

* قال: و[رَخِيم] بالفتح، وخاء معجمة.

قلت: المعجمة مكسورة.

قال: خالد بن رَخِيم البصري[١]، شيخٌ للتبوذكي، وبعضهُم يقول: رُخَيم مصغراً.

قلت: جزم عبدُ الغني بنُ سعيد[٢] بفتح أوله وكسر ثانيه.

وحافده: عبدُ الله بنُ سلم بن خالد بن رَخِيم الباهلي المِسْمَعي[٣]، صاحبُ الطيالسة، روى عن جَدِّه، عن سعيدِ بن جُبير، وروى أيضاً عن ابن عون، وعنه أبو داود الطيالسي، ونُعيم بن حماد، وغيرهما.

قال: وكذا [رُخَيم]: أبو علي الحسنُ بنُ رُخَيم، روى عن هارون بن أبي الهيذام، سمع منه عبدُ الكريم بنُ أحمد بن أبي جدار المصري.

قلت: الحسنُ بنُ رُخَيم، بالتصغير، وإليه أشار المصنِّفُ بقوله: وكذا. وقد روى أيضاً عن إبراهيم بن بشار، حدَّثنا ابنُ عُيينة قال: قال لنا عمرو بن دينار: تحفظوا هذا من قول لَبِيد بن ربيعة:

وتحدث روعاتٌ لدى كُلِّ فَرْحَةٍ
ونُسْرِعُ نسياناً وما جاءنا أَمْنُ
وإنّا ولا كُفْرانَ لله رَبِّنا
لَكَالبُدْنِ ما تَدْرِي متى يَوْمُها البُدْنُ[٤]

(١) «الإكمال» ٤/ ٣٧.
(٢) في «المؤتلف والمختلف» ص٦٣.
(٣) مترجم في «الجرح والتعديل» ٥/ ٧٧، ٧٨.
(٤) البيتان في «الإكمال» ٤/ ٤٠.

رواه عنه ابنُه أبو رُخَيم محمدُ بنُ الحسن بن رُخَيم المقرئ، وسماه بعضهم: موسى بن الحسن بن رُخَيم[٥].

* قال: الرَّحَائي.

قلت: بالفتح والإهمال، وبعد الألف الممدودة ـ عند المصنِّف ـ همزة مكسورة.

قال: محمدُ بنُ أحمد بن إبراهيم السِّجِسْتاني[٦]، عن أبي بشر أحمدَ بنِ محمد المروزي وجماعة، وعنه القاضي أبو الفضل أحمدُ بنُ محمد الرَّشِيدي، من رَحَا سجِسْتان.

قلت: هو موضع، وهو بالفتح والقصر.

قال: ورحا: اسم لأماكن سبعة، سردها ياقوت[٧].

قلت: منها رَحَا سجستان المذكور.

وأما الشريفُ أبو الرضا أحمدُ بنُ العباس بن محمد ابن علي بن إسماعيل الهاشمي الرَّحَائي، وتقدم ذكره[٨]، فمنسوبٌ إلى أحد أجداده، لأنه يُقال له: ابنُ الرَّحَا، كما تقدم، وروى عن أبي نصر محمد ابن الزَّيْنَبي، وعنه ابنُ السمعاني.

* قال: و[الرَّخَاني] بخاء ونون: نسبة إلى قرية رَخَان.

قلت: هي بفتح الراء، والخاء المعجمة، وبعد الألف نون، من قرى مرو.

قال: الحسنُ بنُ القاسم الرَّخَاني[٩]، عن أحمد بن محمد بن عَبْدُوس النَّسَوي، وعنه أبو جعفر محمدُ بنُ أبي علي الهَمَذَاني.

قلت: وأبو عبد الله أحمدُ بنُ محمد بن الخطاب

(٥) انظر «الإكمال» ٤/ ٣٩.
(٦) «الإكمال» ٤/ ١٣٠، و«الأنساب» ٦/ ٨٨، و«معجم البلدان» (رحا).
(٧) في «المشترك» ص٢٠٢.
(٨) في رسم (الرحا) ص٨٩١.
(٩) «الأنساب» ٦/ ٩٦.

الرَّخَاني[١]، عن عبدان بن محمد وغيره، وضَمَّ ابنُ الجوزي في «المحتسب» الراء، وشَدَّد الخاء المعجمة، ولم يتعرض الأميرُ لتقييده بالشكل، بل عطفه على الرَّحَائي بالإهمال المنسوب إلى رَحَا سجستان، فقال[٢]: وأما الرّخاني، بخاء معجمة، وبعد الألف نون وياء، فذكره أحمدُ بنُ سعيد بن أبي معدان، صاحب «تاريخ المراوزة» في تاريخه، نقلتُه من نسخةٍ عليها خطُّه، وتصحيحه: أحمد ابن محمد بن الخطاب الرَّخَاني، من سكة سلمة، كتب الحديث الكثير عن عبدان بن محمد وأشباهه. انتهى. لكني وجدتُه في نسختين بـ«الإكمال» مضموم الراء.

* قال: و[الرَّجَّاني] بجيم مثقلة[٣].

قلت: مع الفتح.

قال: أحمدُ بنُ الحسن الرَّجّاني[٤]، عن عفان، وعنه عليُّ بنُ الحسين القطان.

وعبدُ الله بنُ محمد بن شعيب الرّجّاني، وأخوه أحمد[٥]؛ شيخان للطبراني[٦].

قال: وأحمدُ بنُ أيوب الرَّجَّاني[٧]، عن يحيى بن حبيب ابن عربي، وعنه ابنُ المُظَفَّر.

(١) «الأنساب» ٦/ ٩٦.

(٢) في «الإكمال» ٤/ ١٣٠، ١٣١.

(٣) لم يرد في «أنساب» السمعاني إلى أي شيء ينسب الرَّجَّاني، وورد محل ذلك بياض. وفي «معجم» ياقوت قال: رَجَّان: بلدة يُنسب إليها نفرٌ من الرواة، وأظنها أَرَّجان التي بين الأهواز وفارس، فإنه يقال: الرَّجَّان وأَرَّجان على الإدغام، كما قالوا: الأرض والرض. قلت: ومما يؤكد ذلك أن الطبراني نسب شيخه أحمد المذكور هنا. الأَرَّجَاني. انظر «المعجم الصغير» برقم (١٦١).

(٤) «الإكمال» ٤/ ١٢٨، و«الأنساب» ٦/ ٨٤.

(٥) ذكرهما الأمير في «الإكمال» ٤/ ١٢٨، ولم يجزم أن أحمد أخو عبد الله، بل قال: لعله أخو الذي قبله.

(٦) ذكرهما في «المعجم الصغير» برقمي (١٦١) و(٦٤١).

(٧) «الإكمال» ٤/ ١٢٨، و«الأنساب» ٦/ ٨٤.

قلت: وسعيدُ الرَّجَاني[٨]، عن عليٍّ بن أبي طالب، رضي الله عنه.

* قال: و[رجا] بالتخفيف والقصر: رجا: قرية بسرخس، منها عبدُ الرشيد بنُ ناصر السرخسي الرَّجَائي الواعظ.

قلت: جعله المصنِّفُ منسوباً إلى القرية المذكورة مقصوراً، كما جعله الفَرَضي أبو العلاء، وذلك وهمٌ[٩]، إنما هو منسوبٌ إلى جَدِّه رجاء بالمد، فهو عبد الرشيد بنُ ناصر بن علي بن أحمد بن رَجَاء الرَّجَائي بالمد، من أهل أصبهان، هكذا ذكر نسبه الحافظ أبو حامد محمدُ بن علي ابن الصابوني في «مذيَّله» على «إكمال» ابن نقطة في ترجمة ولده أبي الفضل محمد بن عبد الرشيد الرَّجَائي[١٠]، الراوي عن جعفر بن عبد الواحد الثقفي، تُوفي أبو الفضل بالحُلَّة سنة ثلاث وستين[١١] وخمس مئة.

قال: وحفيدُه أبو محمد عبدُ الرشيد بنُ محمد بن عبد الرشيد، أجاز لمن أدركه، وكان مليح الوعظ، حَجَّ، وسمع من هبة الله ابن الشِّبْلي، وابن البَطِّي، مات سنة إحدى وعشرين وست مئة في ذي القعدة[١٢].

قلت: وكان مولدُه بأصبهان سنة خمسين وخمس مئة في ذي القعدة.

وممن نُسب إلى الجدِّ أيضاً: أبو بكر محمدُ بنُ محمد ابن أحمد بن رَجَاء الرَّجَائي[١٣]، من أهل نيسابور، حَدَّث

(٨) «الإكمال» ٤/ ١٢٧، ١٢٨، و«الأنساب» ٦/ ٨٤.

(٩) ووقع فيه أيضاً ياقوت في «معجم البلدان» رسم (رَجَا).

(١٠) برقم (١٠٩).

(١١) في الأصل: «وعشرين»، والتصويب من «تكملة» ابن الصابوني ص١٤٧.

(١٢) مترجم في «تكملة» ابن الصابوني برقم (١١٠).

(١٣) مترجم في «الأنساب المتفقة» ص٦٠، و«أنساب» السمعاني ٦/ ٨٤، ٨٥.

عن أبي العباس الأصم، وعنه أبو سعيد إسماعيلُ بنُ محمد الحَجَّاجي، وذكره ابنُ الجوزي في «المحتسب»، لكنه شَدَّد الجيم في نسبته. وفيه نظر.

* قال: الرَّحْبي. من رَحبة مالِك بن طوق، وقد تُسَكَّن.

قلت: حكى الأزهريُّ[١] وغيرهُ في الرَّحبة الوجهين، ولم يذكر الجوهريُّ غير التحريك، ومالكُ بن طوق التغلبي، صاحب النعمان بن المنذر، وَلَّاه على الرَّحْبَة، فنُسِبت إليه، وقيل: كان من قُوَّاد الرشيد، وهو أولُ من عمر الرَّحَبَة، وهي المدينةُ المشهورة على الفرات بين الرَّقَّة وعانة، وهي يومئذ رحبتان: العتيقة، والجديدة.

قال: منها أبو المعالي شبيبُ بن عمار الشافعي، سمع من النِّعَالي، وابن البَطِر، وحدَّث.

وأبو علي أحمدُ بنُ محمد ابنُ الرَّحَبي[٢]، سمع النِّعَالي، وعنه واثلةُ بنُ بقاء.

قلت: أبو علي هذا بغدادي، وواثلة هو ابن كرَّاز[٣].

قال: والقاضي محمدُ بنُ الحسن الرَّحَبي، عن عبد الرحمن بنِ أبي نصر التميمي، وعنه مكي الرُّمَيلي، وآخرون منها.

قلت: ومن رحبة دمشق ـ قرية كانت فخربت ـ: أبو بكر محمدُ بنُ يزيد الرَّحبي الدمشقي[٤]، روى عن أبي إدريس الخولاني، وأبي الأشعث الصنعاني، وغيرهما، وعنه سعيدُ بنُ عبد العزيز وغيره.

والرحبة أيضاً بدمشق: موضعٌ مشهور داخلها، لكنه الآن خرابٌ من فتنة التتار، ضاعف الله عذابَ قائدهم.

قال: وإلى رَحْبَة ابنِ زُرعة: أبو أسماء الرَّحَبي[٥]، تابعي شهير.

قلت: اسمُه عمرو بنُ مَرْثَد، ومن الرواة عنه يزيدُ ابنُ ربيعة أبو كامل الرحبي الدمشقي، من صنعاء دمشق، حديثُه مناكير، قاله البُخاري في «التاريخ»[٦]، وصنعاء دمشق هي التي يُقال لها اليوم: المُنَيْبع، بالشرف القبلي على وادي دمشق الأعلى[٧].

قال: وجُمَيع بن ثُوَب الرَّحَبي[٨]، عن خالد بن مَعْدان.

وحبيب بن عبيد الرَّحَبي[٩]، عن عائشة.

قلت: جاء عنه أنه قال: أدركتُ سبعين صحابياً.

قال: وحَرِيز بن عثمان [الرَّحَبي][١٠]، عن عبد الله ابن بسر.

وحسين بن قيس، أبو علي الرَّحَبي[١١]، عن عكرمة.

قلت: هو حَنَش الصَّنْعاني[١٢]، من صَنْعاء دمشق.

قال: وغيرهم.

---

(١) في «تهذيب اللغة» ٥/ ٢٧.

(٢) مترجم في «سير أعلام النبلاء» ٢٠/ ٥١١.

(٣) يعني: هو واثلة بن بقاء بن كراز. انظر «سير أعلام النبلاء» ٢٢/ ٣٧٨.

(٤) «معجم البلدان» ٣/ ٣٣ مادة (رحبة دمشق).

(٥) من رجال التهذيب.

(٦) ٨/ ٣٣٢ ترجمة أبي كامل الرحبي.

(٧) وهي الموضع الذي يقال له اليوم: حي الحلبوني، وتقع فيه الجامعة السورية. انظر كتاب «نزهة الأنام» ص٧٦، وتعليق الشيخ محمد دهمان على «إعلام الورى» ص٨١، و«في رحاب دمشق» ص١٧٤.

(٨) مترجم في «التاريخ الكبير» ٢/ ٢٤٣، وتقدم في رسم (ثُوَب) ص٣٩١.

(٩) من رجال التهذيب.

(١٠) مستدرك من مطبوع «المشتبه» ص٣١١، وهو مترجم في «سير أعلام النبلاء» ٧/ ٧٩.

(١١) من رجال التهذيب.

(١٢) نعم لقبه حنش، ولكنه ليس بالصنعاني، وحنش الصنعاني آخر من رجال التهذيب أيضاً، خلط بينهما المؤلف هنا.

قلت: منهم أبو المُرَجَّى سعدُ الله بنُ صاعد بن المُرَجَّى بن الحسين الرَّحَبي[١]، روى عنه أبو القاسم هبةُ الله بنُ المسلم بن نصر الخَلَّال.

قال: وتحريكُ الحاء في ذلك من تغييرات النسب.

قلت: وحكى الأزهريُّ أيضاً في اسم الجد الوجهين.

ورَحْب بالسكون أيضاً: في خولان، تقدم ذكره قريباً، ومنهم أبو راشد الخَوْلاني الرَّحْبي، ذُكر أيضاً قبلُ.

* قال: والرَّجَبي بجيم...

قلت: بَيَّض له المصنِّف، فلم يذكر أحداً كما فعل شيخُه أبو العلاء الفَرَضي. ومن هذه النسبة ما رواه ابنُ نقطة[٢] ـ بعد قوله: وأما الرَّجَبي، بفتح الراء والجيم ـ من طريق محمد بن زكريا، حدَّثنا ابنُ عائشة، عن عُبيد الله ابن العباس، رجل من بني جُشَم بن بكر، حدَّثني أبو المعافى الرَّجَبي، من رَجَبَة؛ حي من هَمْدان، قال: كان لي صديقٌ من أهل الشام، وكان حَسُوداً، فذكر حكايةً في فضل الحسن بن علي رضوان الله عليهما. وقال ابنُ نقطة: نقلتُه من خط شجاع بن فارس الذهلي مضبوطاً، انتهى. ولستُ على ثلج من هذه النسبة، ولا أعلم في هَمْدان حَيّاً يقال لهم: رَجَبَة، وأُراه ـ والله أعلم ـ تصحيفاً من الأرحبي، وأرحب: حيٌّ من همدان.

* و[الدُّخْني] بدال مهملة مضمومة، ثم خاء معجمة ساكنة، ثم نون مكسورة: أبو البركات ليثُ بنُ أحمد ابن محمد ابنُ الدُّخْني البيِّع، سمع أبا الحسين محمد بن محمد ابن الفراء، وطائفة، ذكره ابنُ نقطة[٣].

* قال: الرِّخْلة، بسكون.

(١) مترجم في مختصر ابن عساكر لبدران ٦/ ٨٢.

(٢) في «الاستدراك» ٢/ ٧٣٣.

(٣) في «الاستدراك» ٢/ ٧٣٥.

قلت: الخاء المعجمة، وقبلها الراء مكسورة، بخط المصنِّف، كما قيَّدها ابنُ نقطة، وبعد المعجمة لام مفتوحة، ثم هاء.

قال: صالح[٤] بن المبارك، ابنُ الرِّخْلة، عن أبي عبد الله النِّعَالي.

قلت: وفي «ذكر من أجاز عاماً» جمع أبي جعفر محمد ابن الحسين الكاتب: صالح بن معالي، أبو محمد المقرئ هو ابنُ الرِّخْلة، فذكره بفتح أوله منسوباً هكذا.

* قال: و[زُجْلة] بزاي مضمومة، وجيم: زُجْلَة مولاةُ معاوية، أو مولاةُ عاتكة بنت معاوية، عن أم الدرداء.

قلت: زُجْلَةُ هذه ذكرها أبو عبد الله ابنُ منده[٥]، فقال: زُجْلَة مولاةُ أُمِّ البنين، حدَّثت عن سالمِ بن عبد الله، ونافع مولى ابن عمر، وأم الدرداء. انتهى. وذكر الأميرُ[٦] أنها مولاة معاويةَ بنِ أبي سفيان رضي الله عنهما.

قال: وزُجْلَة بنت منظور[٧]، زوجةُ ابنِ الزُّبير.

قلت: ابنُ الزبير: عبدُ الله.

* و[رِجْلَة] براء مكسورة، ثم جيم ساكنة: رِجْلَةُ بنت أبي صعب، أم هيصم ابن أبي صعب، من بني سامة بن لؤي، ذكرها الدارقطني في كتابه[٨].

* قال: رُحَيّ.

قلت: بضم أوله، وفتح الحاء المهملة، وتشديد الياء آخر الحروف عند المصنِّف، وسكَّنها بعضهم.

(٤) مترجم في «سير أعلام النبلاء» ٢٠/ ٥٤٠.

(٥) ونقل عنه ابن نقطة في «الاستدراك» ٢/ ٦٨٧.

(٦) في «الإكمال» ٤/ ٢٨. وانظر «التاريخ الكبير» ٣/ ٤٥٢ والتعليق عليه، و«مؤتلف» الدارقطني ٢/ ١٠٩١.

(٧) «الإكمال» ٤/ ٢٨.

(٨) «المؤتلف والمختلف» ٢/ ١٠٩١، والأمير في «الإكمال» ٤/ ٢٧، ٢٨.

قال: أبو رُحيّ أحمدُ بنُ خُنَيْس الحمصي[١].

قلتُ: كذا رأيتُ اسم أبيه مضبوطاً بخط المصنِّف: بضم الخاء المعجمة، وبعد النون مثناة منقوطة باثنتين تحت، وآخره مهملة، وهو تصحيفٌ، إنما هو [خَنْبَش] بفتح أوله، وسكون النون، ثم موحدة مفتوحة، ثم شين معجمة، وهو أحمدُ بنُ خَنْبَش بن عبد العزيز بن السفر ابن عُفَير بن زُرْعة بن سيف ذي يزن، وقيل: ابن سيف ابن ذي يزن، روى عن عمه محمد بن عبد العزيز، عن آبائه قصةَ وفادةِ عبد المطلب بن هاشم وأصحابه على[٢] سيف بن ذي يزن في قصره غُمْدان بصنعاء اليمن، ذكره ابنُ مَنْده وأبو نُعيم في «دلائل النبوة»[٣]، وغيرهما.

وعُبيد بن رُحَيّ الجَهْضَمي، سكن البصرَة، مختلفٌ في صحبته واسمِ أبيه وحديثِه، فقال ابنُ منده وأبو نُعيم: عُبيد بن رُحَي، بالراء المضمومة، والمهملة المفتوحة كما تقدم، وزاد أبو نُعيم، فقال: وقيل: دُحَيّ، أي: بالدال المهملة، وبهذا جزم ابنُ عبد البر[٤]، وأما حديثُه فرواه يحيى بنُ إسحاق السَّيْلَحِيني، عن سعيد بن زيد، عن واصل مولى أبي عُيَينة، عن يحيى بن عُبَيد، عن أبيه، أن النبيّ ﷺ كان يَتَبَوَّأ لبوله كما يتبوَّأ لمنزله. تابعه وكيع عن سعيد مثله. ورواه عمرو بن عاصم، عن سعيد، به، إلّا أنه زاد بعد قوله: عن أبيه، عن أبي هريرة، به، وهذا أشبه، والله أعلم[٥].

* قال: و[رُخَيّ] بخاء معجمة: هارونُ بنُ عبد الصمد النيسابوري الرُّخَيّ[٦]، سمع يحيى بن يحيى، وله رحلة، وكان من الصُّلحاء.

قلت: هارونُ هذا هو ابنُ عبد الصمد بن عبدوس ابن حَسَّان، تُوفي سنة خمس وثمانين ومئتين، ونسبه أبو سعد ابنُ السمعاني[٧] إلى الرُّخّ، بضم الراء[٨]، وتشديد الخاء المعجمة، ناحية بنيسابور عامرة، والمعروفُ ما ذكره المصنِّفُ تابعاً للأمير، والله أعلم.

* قال: و[زُخَي] بزاي، وخاء معجمة: زُخَي من بني العنبر، عُدَّ في الصحابة[٩].

قلت: الزاي مضمومة، والخاء مفتوحة، وقيل فيه بالراء، وعُدَّ غلطاً[١٠].

* رَخْش: بفتح أوله، وسكون الخاء المعجمة، تليها شين معجمة: إسماعيلُ بنُ رَخْش، ذكره عبدُ الغني بنُ سعيد[١١]، وقال: حدَّثنا عنه محمدُ بنُ أحمد بن خروف.

* ورَخْس: بالسين غير معجمة، فهو عُتْبة بن سعيد ابن رَخْس، شامي. انتهى[١٢].

* قال: رَرَا.

قلت: بالفتح والإهمال والقصر.

قال: أبو الخير محمدُ بنُ أحمد، ابنُ ررا[١٣]، إمام جامع أصبهان، عن عثمان البُرْجي، وطبقته.

---

(١) «الإكمال» ٤/ ٣٥.

(٢) في الأصل: «عن».

(٣) ١/ ١١٤ برقم (٥٠).

(٤) في «الاستيعاب» ٢/ ٤٤١ (بهامش الإصابة).

(٥) انظر «أسد الغابة» ٣/ ٥٣٨، و«الإصابة» ٢/ ٤٤٣، و«كنز العمال» (١٧٨٨٠).

(٦) «الإكمال» ٤/ ٣٥.

(٧) في «الأنساب» ٦/ ٩٩ (الزُّخّي).

(٨) في مطبوع «الأنساب» زيادة: وقيل بكسرها، وهو الأصح.

(٩) مترجم في «أسد الغابة» ٢/ ٢٥٣.

(١٠) كما قال الذهبي في «التجريد» ١/ ١٨٩.

(١١) في «المؤتلف والمختلف» ص٥٧، والأمير في «الإكمال» ٤/ ٤٠.

(١٢) «مؤتلف» عبد الغني ص٥٧، و«الإكمال» ٤/ ٤٠.

(١٣) مترجم في «استدراك» ابن نقطة ٢/ ٦٨٩، وتحرف في «الشذرات» ٣/ ٣٦٧ إلى «زر»، و«العبر» ٣/ ٣٠٠ إلى «ورا».

قلت: هو أبو الخير محمدُ بنُ أحمد بن محمد بن عبد الله ابن محمد بن هارون الأصبهاني المقرئ ابنُ رَرَا.

وأبو رجاء محمدُ بنُ الحسين بن أحمد بن محمد بن يوسف بن محمد بن حماد السلمي، لقبُه رَرَا[١]، حدَّث عن أبي بكر محمد ابنِ المُقْرئ.

* قال: و[زَزَا] بمعجمتين: أبو بكر محمدُ بنُ محمود ابن إبراهيم بن نَنَا بن زَزا، بن مَمُّويه الفارفاني[٢]، عن عبدِ الوهَّاب ابنِ مَنْده، وأبي الخير ابنِ رَرَا، وعنه عبدُ العظيم الشَّرابي.

قلت: ذكره المصنِّفُ في حرف المثلثة[٣]، وقد أسقط هنا من نسبه رَجُلَين، فهو أبو بكر محمدُ بنُ محمود بن إبراهيم بن محمد بن جعفر بن نَنَا بن زَزَا بن مَمُّويه، روى عبدُ العظيم بنُ عبد اللطيف الشرابي الأصبهاني كتاب «التوحيد»، تأليف أبي عبد الله ابن مَنْده، عن أبي بكر هذا، عن أبي عمرو عبد الوهَّاب ابنِ مَنْده، عن أبيه.

* قال: الرَّزَّاز.

قلت: نسبة إلى بيع الرُّزّ المأكول، والعمل فيه.

قال: أبو جعفر ابن البَخْتَري[٤].

قلت: هو محمدُ بنُ عمرو، حدَّث عنه أبو عبد الله ابنُ مَنْده، وغيره.

قال: وعثمانُ بنُ أحمد بن سمعان المجاشي الرَّزَّاز[٥].

قلت: من أهل بغداد، تُوفي سنة سبع وستين وثلاث مئة.

قال: وعليُّ بنُ أحمد بن محمد بن بيان الرَّزَّاز[٦].

قلت: هو آخرُ من حَدَّث عن أبي الحسن محمدِ بن محمد بن محمد بن إبراهيم بن مخلد بجُزْءِ ابنِ عَرَفة، وكان يأخذ من كلِّ واحدٍ يسمعُه منه ديناراً، وحكايتُه مشهورةٌ في الدق بالهاوُوْن.

قال: ومُعين الدين أبو منصور سعيدُ بنُ محمد بن سعيد ابن الرَّزَّاز، مُدَرِّس النِّظَامية[٧].

قلت: على مذهب الشافعي، حدَّث عن نصر بن البَطِر، ورزق الله التميمي، وغيرهما، تُوفي ببغداد سنة تسع وثلاثين وخمس مئة، وله سبع وسبعون سنة.

قال: وحفيده سعيد[٨]، شيخُ المقداد القَيْسي.

قلت: سمع «صحيح» البخاري، من أبي الوقت.

قال: وأحمدُ بنُ محمد بن عَلُّويه الجُرْجَاني الرَّزَّاز[٩]، عن تمتام وطبقته، تُوفي سنة أربع وعشرين وثلاث مئة.

وأبوه أولُ من حمل «مختصر» المُزني إلى جُرجان، سمع منه، ومات سنة ثلاث مئة.

قلت: كان المصنِّفُ قد كتب بعد قوله: إلى جُرجان؛ «سمعه منه»، ثم كُشطت الهاء من: «سمعه». وأُصلحت العين مفردة.

وأبو عبد الله محمدُ بنُ عَلُّويه بن الحسين هذا[١٠]،

---

(١) مترجم في «استدراك» ابن نقطة ٢/ ٦٩٠.

(٢) مترجم في «استدراك» ابن نقطة ٢/ ٦٩٠.

(٣) رسم (ننا) ص٣٨٧ من هذا الجزء.

(٤) مترجم في «سير أعلام النبلاء» ١٥/ ٣٨٥.

(٥) مترجم في «تاريخ بغداد» ١١/ ٣٠٦.

(٦) مترجم في «تاريخ بغداد» ١١/ ٣٣٠، و«سير أعلام النبلاء» ١٧/ ٣٦٩.

(٧) مترجم في «تكملة» المنذري ضمن ترجمة حفيده سعيد برقم (١٦٥٠).

(٨) مترجم في «تكملة» المنذري ٢/ برقم (١٦٥٠)، و«سير أعلام النبلاء» ٢٢/ ٩٧.

(٩) مترجم في «الأنساب» ٦/ ١٠٥، و«تاريخ جرجان» برقم (٢٤).

(١٠) مترجم في «تاريخ جرجان» برقم (٦٤٧).

حدَّث عن أبي إبراهيم إسماعيل بن يحيى المُزَني، وغيره، وعنه أبو بكر الإسماعيلي، وأبو أحمد ابنُ عدي، وغيرهما، وكان وفاتُه في ثالث شهر ربيع الأول من السنة، ودُفن بباب الخَندق من جُرْجان[١].

قال: والنجم محمدُ بنُ النفيس بن منجب الرّزّاز، سمع ابنَ كُلَيب.

* و[الرّزّاد] إلى عمل الزَّرد: عبدُ الملك بنُ ميسرة الزّرّاد[٢]، أحدُ التابعين.

قلت: سمع ابنَ عمر، والنَّزَّال بنَ سَبْرة، وغيرهما، روى عنه منصور، وشعبة، وغيرهما، وهو غيرُ عبدِ الملك ابنِ مَيسرة المكي[٣]، والأولُ يَعُدُّ في الكوفيين، ونسبتُه بزاي، ثم راء مشددة مفتوحتين، وبعد الألف دال مهملة.

قال: وغيره.

قلت: منهم أبو طاهر محمدُ بنُ علي بن محمد بن علي ابن بُوَيه الزرَّاد، حدَّث عنه محيي السنة أبو محمد الحسينُ ابنُ مسعود البغوي، وتقدم ذكره[٤].

* والرَّدَّاد: براء ودالين مهملتين، الأولى مشددة بينهما الألف، جماعة، منهم محمدُ بنُ عبد الرحمن ابنُ الرَّدّاد بن شُريح القُرشي المديني[٥]، عن سهيل بن أبي صالح وغيره، ضعيف، وهو من ولد ابنِ أُمِّ مكتوم.

* قال: **رُزَيق**.

قلت: بضم أوله، وفتح الزاي، وسكون المثناة تحت، تليها قاف.

قال: مولى عمر[٦]، عن ابنِ عُمر، وعنه أبو زيد.

ورُزَيق بن كُرَيم[٧]، عن ابنِ عُمر، وعنه الجُرَيْري.

ورُزَيق بن سوار[٨]، عن الحسن بن علي، وعنه مُسافر الجَصَّاص.

ورُزَيق بن عبد الله[٩]، عن أنس؛ فهذان مجهولان.

قلت: أما الأولُ فليس بمجهول، ولم يذكره المصنِّفُ في «الميزان»، ولا ذكر الراوي عن أنس، وقال البخاري[١٠]: رُزَيق بن سوار، روى عن الحسن، ومروان، روى عنه مسافر الجَصّاص.

وأما الثاني؛ فقال ابنُ ماكولا[١١] بعد ذكر ابن سوار هذا: رُزَيقُ بن عبد الله، عن أنس بن مالك، حدَّث عنه سلمةُ بنُ علي، وهما في عداد المجهولين، فكأنَّ المصنِّف ـ والله أعلم ـ فهم من قول الأمير: وهُما، أنهما ابنُ سوار، وابنُ عبد الله، فقال: فهذان مجهولان، وإنما مرادُ الأمير بقوله: وهما، رُزَيق بن عبد الله، والراوي عنه سلمة المذكور، وعندي ـ والله أعلم ـ أنَّ الراوي عن أنس هو رُزَيق أبو عبد الله الألهاني الحمصي، الراوي عنه مسلمة بن علي الخشني، وإسماعيل بن عياش، وأرطاة بنُ المنذر، وغيرهم، وأنَّ الأمير صُحِّفَ عليه مسلمة بن علي بحذف الميم، فوجده سلمة[١٢] بن

(١) وانظر أيضاً «أنساب» السمعاني ٦/ ١٠٦-١٠٩.
(٢) من رجال التهذيب.
(٣) المترجم في «التاريخ الكبير» ٥/ ٤٣١.
(٤) في رسم (بويه) ص٣٣٦ من هذا الجزء، وانظر بعض أجداده في «الأنساب» ٦/ ٢٦١.
(٥) مترجم في «التاريخ الكبير» ١/ ١٦٠، و«الأنساب» ٦/ ١٠١.
(٦) «الإكمال» ٤/ ٤٧، و«التاريخ الكبير» ٣/ ٣١٨.
(٧) «الإكمال» ٤/ ٤٧، و«التاريخ الكبير» ٣/ ٣١٨.
(٨) «الإكمال» ٤/ ٤٧، و«التاريخ الكبير» ٣/ ٣١٩.
(٩) «الإكمال» ٤/ ٤٨.
(١٠) في «التاريخ الكبير» ٣/ ٣١٩.
(١١) في «الإكمال» ٤/ ٤٨.
(١٢) في الأصل: مسلم، وهو خطأ.

علي، فجهله[١]، ولم يُجَوِّده، والله أعلم.

وحديث رُزَيق عن أنس في «سنن» ابن ماجه[٢]، وروى أيضاً عن ثوبان مولى رسول الله ﷺ، وروى مرسلاً عن أبي الدرداء، وعُبَادة بن الصامت رضي الله عنهم، وقد عرفه المصنِّفُ بعد، لكن جعله غَيْرَ المذكور، وهما واحد، والله أعلم.

قال: ورُزَيق بن حُكَيم الأيلي[٣]، الرجلُ الصالح، عن ابنِ المُسَيَّب، وجماعة.

قلت: وعنه ابنُه حُكَيم[٤] بن رُزَيق، ومالك بن أنس، وغيرهما.

قال: ورُزَيق[٥]، عن كريب، وعنه شعبة.

ورُزَيق بنُ أبي سُلْمى[٦]، عن أبي المِهْزَم.

قلت: أبو المهزم يروي عن أبي هريرة، اسمه يزيدُ ابنُ سفيان، وقيل: عبد الرحمن بن سفيان التميمي البصري.

قال: ورُزَيق الألهاني[٧]، عن عمرو بن الأسود، وعنه إسماعيلُ بنُ عَيَّاش وجماعة.

قلت: هو عندي الذي ذكره المصنِّفُ آنفاً[٨]، وأنه روى عن أنس، وقد نبهتُ عليه قريباً.

قال: ورُزَيق أبو جعفر، حدَّث عنه معن بن عيسى.

قلت: ذكره البخاري في «التاريخ»[٩]، فقال: رُزَيق، أبو جعفر، مولى معاوية، رأى معاويةَ بنَ عبد الله بن جعفر، روى عنه معنُ بنُ عيسى، حجازي. انتهى. وبنحوه ذكره مسلم في «الكنى»[١٠].

قال: ورُزَيق مولى عبد العزيز بن مروان[١١]، حدَّث عنه حَيْوَةُ بنُ شُريح.

قلت: هو رُزَيق بن عبيد.

قال: ورُزَيق بن حَيَّان الأيْلي[١٢]، حدَّث عنه يحيى ابنُ سعيد الأنصاري.

ورُزَيق الثقفي[١٣]، شيخٌ لابن لَهِيعة.

---

(١) مسلمة بن علي الخشني كنيته أبو سعيد الشامي مترجم في «التاريخ الكبير» ٧/ ٣٨٨، ٣٨٩، أما سلمة بن علي فكنيته أبو الخطاب، ذكره الأمير في «الإكمال» ٢/ ٤٦٤ وسماه، وذلك في سياق السند، وفيه:.... الربيع بن نافع، حدَّثنا سلمة بن علي أبو الخطاب كان يسكن اللاذقية، عن رزيق ابن عبد الله، أنه سمع أنس بن مالك يقول: قال رسول الله ﷺ: «الصلاة في المسجد الحرام بمئة ألف صلاة...»، لكن المزي سمى أبا الخطاب الراوي عن رزيق حماداً، وتابعه ابنُ حجر في «التهذيب» و«التقريب»، وهو خلافُ ما ذكر ابنُ ماكولا، فلينظر وليحرر. والمزي قد ذكر في الرواة عن رُزَيق: مسلمةَ بنَ علي الخشني، وأبا الخطاب الدمشقي، فليس ثمة تصحيف كما ذكر المؤلف، والله أعلم. وسلمة بن علي مجهول، كما ذكر الأمير في «الإكمال» ٢/ ٤٦٤، ٤٦٥.

تنبيه: رزيق تصحف إلى زريق في الكنى من «التقريب» (طبعة دار الرشيد بحلب) في ترجمة أبي الخطاب الدمشقي.

(٢) برقم (١٤١٣) في إقامة الصلاة: باب ما جاء في الصلاة في المسجد الجامع.

(٣) من رجال التهذيب.

(٤) «التاريخ الكبير» ٣/ ٩٥.

(٥) «التاريخ الكبير» ٣/ ٣١٨، و«الإكمال» ٤/ ٤٧.

(٦) «الإكمال» ٤/ ٤٧، ٤٨.

(٧) «الإكمال» ٤/ ٤٨.

(٨) وقال: رُزَيق بن عبد الله. انظر ص٩٠٠، وانظر «الإكمال» ٤/ ٥٤.

(٩) ٣/ ٣١٩، ونقله عنه الأمير في «الإكمال» ٤/ ٤٨، وجعل ابن حجر في «التبصير» ٢/ ٥٩٩ إيراد الذهبي له هكذا خطأ، وأن الصواب: رزيق عن أبي جعفر، وأن كنيته أبو وهنة، وأنه الآتي بعد، والذهبي إنما تابع في التفريق بينهما البخاريَّ وابن ماكولا، وتابعه المؤلف هنا، ومَنْ ذكره ابنُ حجر سيذكره المؤلف فيما سيأتي ص٩٠٢.

(١٠) ورقة ١٨ (نسخة الظاهرية المصورة في دار الفكر بدمشق).

(١١) «الإكمال» ٤/ ٤٨.

(١٢) «الإكمال» ٤/ ٤٨.

(١٣) «الإكمال» ٤/ ٤٨.

ورُزَيق بن حَيَّان الفَزَاري[١]، أبو المقدام، شيخٌ ليحيى ابن حمزة.

قلت: هذا هو الأيلي الذي ذكره المصنِّفُ قبلُ، فوهم في إعادته، فلو عزاهُ إلى ابن ماكولا سلم، فإنَّ ابنَ ماكولا فَرَّق بينهما[٢]، والصوابُ أنهما واحد، وهو رُزَيق بن حَيَّان الدمشقي الأيلي، أبو المقدام، مولى بني فَزَارة، كان عاملاً لعمر بن عبد العزيز، ولغيره قبله على عُشُور أَيْلَة، فقيل له: الأيْلي[٣]، وكذلك حدَّث عن عُمر بنِ عبد العزيز وغيره، روى له مسلمُ بنُ قَرَظَة الأشجعي، حدَّث عنه عبدُ الرحمن ويزيدُ ابنا يزيد بن جابر، ويحيى بن حمزة الحضرمي، ويحيى بن سعيد الأنصاري، تُوفي بأرض الروم من سهمٍ أصابه في آخر إمْرة يزيدَ بنِ عبد الملك سنةَ خمس ومئة، وهو ابنُ ثمانين سنة، ورُزَيق لَقَبُه، واسمُه سعيد، وقاله أبو زُرعة الدمشقي[٤] وآخرون بتقديم الزاي على الراء، وذكره براء ثم بزاي كما تقدم البُخَاريُّ[٥] والجمهور، وقال أبو عُبيد القاسمُ بن سَلَّام: أهلُ العراق يقولون: رُزَيق، وأولئك أعلم به، يعني: أهل مصر، وهم يقولونه: زُرَيق، بتقديم الزاي، وكذلك أهل الشام، لَقَّبه بهذا عبدُ الملك بن مروان.

قال: ورُزَيق بن سعيد[٦]، عن أبي حازم الأعرج.

ورُزَيق بن هشام[٧]، عن زياد بن أبي عياش.

ورُزَيق بن عمر[٨]، شيخٌ لأبي الربيع الزهراني.

ورُزَيق الأعمى[٩]، عن أبي هريرة، واهٍ.

ورُزَيق بن مرزوق، كوفي[١٠]، عن الحكم بن ظُهير.

ورُزَيق بن نجيح[١١]، شيخٌ لأبي عامر العَقَدي.

ورُزَيق، عن أبي جعفر الباقر.

قلت: وعنه فِطْرُ بنُ خليفة، كنيته أبو وَهْنَة[١٢]، بالواو المفتوحة، والهاء الساكنة، ثم نون مفتوحة، ثم هاء، لكني وجدتُ كنيته بالموحدة في «تاريخ» عَبَّاس الدُّوري، عن يحيى بن مَعِين، وفي «الكنى» لابن مَنْده: وقال عباس: سمعتُ يحيى يقولُ: قد حدَّث معنُ بنُ عيسى، عن رجلٍ يُقال له: أبو وَهْبَة، واسمه رُزَيق، وقال أيضاً: حدَّثنا يحيى، حدَّثنا مَعْن بن عيسى القَزَّاز، حدَّثني أبو وهبة رُزَيق قال: رأيتُ أبا جعفر محمدَ بن علي يُكَبِّر بمنى في أيام التشريق خَلْفَ النوافل.

قال: ورُزَيق بن ورد، في المئة الثانية.

قلت: ذكره عبدُ الغني[١٣]، وقال: قرأتُ في «كتاب» العقيلي محمد بن عمرو بن موسى أبي جعفر، عن أحمدَ ابن محمد النَّوفلي، سمعتُ محمد بن أبي عمر يقول: رأيت رُزَيق بن الورد.

---

(١) من رجال التهذيب، قال ابنُ عساكر: ويقال: رديق. انظر مختصره لبدران ٥/ ٣٢٤.

(٢) في «الإكمال» ٤/ ٤٧ و٤٨.

(٣) ذكر ذلك المزي في ترجمته في «تهذيب الكمال» ٩/ ١٨١-١٨٣ (طبعة مؤسسة الرسالة).

(٤) في «تاريخه» ص٢٤٣ و٦٩٤، وقاله بتقديم الزاي أيضاً ابنُ حبان في «الثقات» ٤/ ٢٧٠. لكنه ذكره بالراء أيضاً فيه ٤/ ٢٣٩.

(٥) في «التاريخ الكبير» ٣/ ٣١٨.

(٦) من رجال التهذيب، قال المزي: ويقال: رزق.

(٧) «الإكمال» ٤/ ٤٩.

(٨) مترجم في «الجرح والتعديل» ٣/ ٥٠٦.

(٩) مترجم في «ميزان الاعتدال» ٢/ ٤٨.

(١٠) «الإكمال» ٤/ ٤٩، ٥٠.

(١١) في الأصل: «يحيى» وهو تحريف، وهو مترجم في «التاريخ الكبير» ٣/ ٣١٩، و«الإكمال» ٤/ ٥٠.

(١٢) مترجم في «الإكمال» ٤/ ٥٠، و«تهذيب التهذيب» ٣/ ٢٧٥، وانظر التعليق رقم (٩) في الصفحة ٩٠١.

(١٣) في «المؤتلف والمختلف» ص٥٨.

قال: ورُزَيق أبو بكار[١]، شيخٌ لإبراهيم بن حمزة الزُّبَيْري.

وشعيب بن رُزَيق الطائفي[٢]، شيخٌ لشهابِ بن خِراش.

وحُكَيم بن رُزَيق.

قلت: ذكرتُه عند ذكر أبيه رُزَيق بن حُكيم الأيْلي.

قال: وعُبيد الله بن رُزَيق الأحمر[٣]، عن الحسن.

قلت: كنيةُ أبيه أبو جِرو، ويقال: أبو جِروة.

قال: والهيثم بن رُزَيق، بصري[٤].

وسفيان بن رُزَيق[٥]، عن عطاء الخُراساني.

وعمار بن رُزَيق[٦]، شيخُ الأحوص بن جَوَّاب.

والأمير طاهرُ بنُ الحسين بن مصعب بن رُزَيق، والد الطاهرية[٧].

وسليمان بن أيوب بن رُزَيق الصَّريفيني[٨]، عن ابن عُيينة.

وأخوه شعيب[٩]، عن أبي أُسَامة.

ويزيدُ بنُ عبد الله بن رُزَيق الدمشقي[١٠]، عن الوليد ابن مسلم.

(١) «الإكمال» ٤/ ٥٠.
(٢) من رجال التهذيب.
(٣) «الإكمال» ٤/ ٥٠، ٥١.
(٤) «الإكمال» ٤/ ٥١.
(٥) «الإكمال» ٤/ ٥١.
(٦) من رجال التهذيب وهو الضبي التميمي، وثمة آخر يتفق معه في اسمه واسم أبيه، عامري، ذكره المزي تمييزاً، ليس من رجال التهذيب، وذكره ابن حبان في «الثقات» ٧/ ٢٨٦.
(٧) «الإكمال» ٤/ ٥١.
(٨) «الإكمال» ٤/ ٥٢، و«تاريخ واسط» ص٢٢٦.
(٩) من رجال التهذيب. ومترجم في «تاريخ واسط» ص٢٢٦.
(١٠) من رجال التهذيب.

والجعد بن رُزَيق[١١]، عن أبي البَخْتَري وهب.

والحسين بن رُزَيق المَرْوَزي[١٢]، عن القَعْنبي.

وسليمان بن عبد الجبار بن رُزَيق[١٣]، شيخٌ لابن المُجَدِّر.

قلت: وجدتُ جَدَّ سليمان هذا بخط الحافظ أبي القاسم ابن عساكر في «معجم النبل» بتقديم الزاي على الراء[١٤]، كنيةُ سليمان أبو أيوب السامري، ولو قال المصنِّفُ: روى عنه الترمذي؛ كان أفيد من قوله: شيخٌ لابن المُجَدِّر، وابن المُجَدِّر هو محمدُ بن هارون، وروى عنه أيضاً تمتام، وابنُ أبي حاتم، ويحيى بنُ صاعد.

قال: وسعيدُ بنُ القاسم بن سلمة بن رُزَيق المصري[١٥]، عن سعيد بن أبي مريم.

وعليُّ بن رُزَيق[١٦]، عن ابن لَهِيعة، مصري.

والحسين بن الفَرَج بن رُزَيق المَرْوَزي[١٧]، مات سنة اثنتين وستين ومئتين.

قلت: كنيتُه أبو صالح، سمع علي بن الحسن بن شقيق، وصنَّف «الأبواب»، وكان ثقةً، صاحبَ حديث، فيما قاله الأمير.

قال: ومحمدُ بن رُزَيق بن جامع[١٨]، حدَّث بمصر عن أبي مصعب، وسعيد بن منصور.

وابنه عبدُ الله[١٩].

(١١) «الإكمال» ٤/ ٥٢.
(١٢) «الإكمال» ٤/ ٥٢.
(١٣) «الإكمال» ٤/ ٥٢، وهو من رجال التهذيب.
(١٤) وهو كذلك في المطبوع منه برقم (٣٩٨).
(١٥) «الإكمال» ٤/ ٥٢.
(١٦) «الإكمال» ٤/ ٥٣.
(١٧) «الإكمال» ٤/ ٥٣.
(١٨) «الإكمال» ٤/ ٥٣.
(١٩) «الإكمال» ٤/ ٥٣.

قلت: هو أبو بكر عبدُ الله بنُ محمد بنُ رُزَيق بن جامع بن سليمان بن يسار المصري، حدَّث عنه محمد ابن المظفر الحافظ، وغيره.

قال: والحسينُ بن محمد بن مصعب بن رُزَيق السِّنْجي الحافظ، تُوفي سنة خمس عشرة وثلاث مئة[١].

قلت: سمع من عليِّ بن خَشْرم، وطبقته.

قال: وأبو الحسن أحمدُ بنُ عبد الله بن رُزَيق الدَّلّال البغدادي[٢]، سمع المحاملي، ونزل بمصر.

وآخرون.

قلت: منهم أبو الفتح رُزَيق بنُ عمر بن إبراهيم بن معالي السَّعْدي المَقْدسي المُقرئ الحنبلي، حدَّث عن أبي المحاسن محمد بن كامل بن أحمد التَّنُوخي، وغيره، وكان نائبَ الإمام بمحراب الحنابلة من جامع دمشق، وتلقَّن الناسُ به القرآن[٣].

* قال: و[زُرَيق] بتقديم الزاي: زُرَيق الخَصِيّ[٤]، شيخٌ لعَبَّاد بن عَبّاد.

قلت: هو خَصِيٌّ يزيدَ بنِ معاوية.

قال: وزُرَيق بن أبان، شيخٌ للفَسَوي.

وزُرَيق الخَبَائري[٥]، هو عبد الله بنُ عبد الجبار، شيخُ جعفر الفِرْيابي.

قلت: تقدَّم ذكرُه في حرف الجيم[٦]، وهو أبو القاسم الحمصي، إمامُ جامع حمص، وروى عنه أيضاً محمدُ بن عوف، وسليمانُ بنُ عبد الحميد البهراني، ووقع في كتاب «الألقاب» لأبي بكر الشيرازي أنَّ لقبه زِبْرِيق[٧]، كلقب إبراهيم بن العلاء.

قال: وزُرَيق بن محمد الكوفي[٨]، عن حماد بن زيد، واهٍ.

وزُرَيق بن الورد[٩]، عن إبراهيم بن هَرَاسة.

قلت: أخشى أن يكون ابنُ الورد هذا هو الذي رآه العدني، وقد ذكره المصنِّف قبلُ بتقديم الراء، والله أعلم.

قال: وزُرَيق بنُ عبد الله المُخَرّمي الدَّلّال[١٠]، عن أحمد بن مُلاعب.

وزُرَيق في نسب الأنصار، وكلُّ شيءٍ في الأنصار هكذا[١١].

وزُرَيق في طَيِّئ[١٢].

وزُرَيق في هوازن.

قلت: الذي في طيئ قاله الدارقطني[١٣] وغيره بتقديم الزاي كما ذكره المصنِّفُ، وذكره ابنُ حبيب بتقديم الراء[١٤]، ووافقه عليه أبو الوليد الكناني، وهو عبد جَذِيمة بن زُهير بن ثعلبة بن سَلَامان بن ثُعْل.

---

(١) مترجم في «سير أعلام النبلاء» ١٤/ ٤١٣.

(٢) «الإكمال» ٤/ ٥٤.

(٣) وانظر «تبصير المنتبه» ٢/ ٦٠١.

(٤) «الإكمال» ٤/ ٥٤.

(٥) من رجال التهذيب.

(٦) رسم (الخبائري) ص٥٤٥ من هذا الجزء.

(٧) وبذلك لقَّبه المزي وابن حجر في «التهذيب» وفروعه.

(٨) «الإكمال» ٤/ ٥٥.

(٩) «الإكمال» ٤/ ٥٥.

(١٠) مترجم في «الإكمال» ٤/ ٥٥، و«تاريخ بغداد» ٨/ ٤٩٦.

(١١) قاله ابنُ حبيب في «مختلف القبائل» ص٣٥٦ (ط الجاسر)، لكن أورده الوزير في «الإيناس» ص١٥٤ في رزيق بتقديم الراء ثم قال: وقيل: زريق، أيضاً.

(١٢) ذكره ابن حبيب في «مختلف القبائل» ص٣٥٦، ولكنه عند الوزير في «الإيناس» ص١٥٤ رزيق بتقديم الراء. قال: ويقال: زُرَيق بتقديم الزاي.

(١٣) في «المؤتلف والمختلف» ٢/ ١٠١٩.

(١٤) بل في المطبوع من كتاب ابن حبيب التصريح بتقديم الزاي، كما نقل الدارقطني والذهبي.

قال: وزُرَيق بن السَّخْت، عن إسحاق الأزرق، وهو الصحيح، ويُقال بتقديم الراء[١].

قلت: قاله أبو بكر أحمدُ بن عمرو البزار بتقديم الزاي، فيما حكاه عبدُ الغني[٢] بن سعيد عن شيخيه: أبي يوسف يعقوب بن المبارك بن عمرو الغزال، والحسين بن جعفر، عن البزار قال: حدَّثنا زُرَيق بن السَّخْت. وقال عبدُ الغني أيضاً: وقال لي عليُّ بنُ عمر: سمَّاه لنا يوسفُ بنُ يعقوب النيسابوري، فجعل الراء قبل الزاي، وحدَّثنا عنه، عن أحمد بن إسحاق الحضرمي، والصوابُ ما قال البزار، لأنه أوثق وأحفظ. انتهى. وقال ابن صاعد، عن يوسف بن موسى المَرْوَزي، عن زُرَيق بن السَّخْت العدوي، عن محمد بن إبراهيم بن العلاء، فقدَّم الراء على الزاي.

قال: وعبدُ الله بن زُرَيق[٣]، عن الزُّهري، وعنه الوليد ابن مسلم.

وعمَّار بن زُرَيق، شيخٌ لا يُعرف، روى عنه القاسم ابن الفضل الحُداني.

أما عَمَّار بن زُرَيق ـ بتقديم الراء ـ فمشهور، ذكرناه[٤].

نعم، وعمر بن زُرَيق الموصلي[٥]، شيخٌ لابنِ عمار.

قلت: ابنُ عمار هو محمدُ بن عبد بن عمار، أبو جعفر الموصلي الحافظ.

قال: ومحمد بن زُرَيق الموصلي، أبو بيان الزاهد[٦]، وعنه يوسف بن المبارك بن زُرَيق.

قلت: يوسفُ هذا ابنُ أخي شيخه أبي بيان، فالمبارك ومحمدٌ أخوان.

قال: ومحمدُ بنُ زُرَيق[٧]، عن أبي يعلى الموصلي.

قلت: وعن محمد بن إبراهيم بن المُنذر النيسابوري، وهو محمدُ بن زُرَيق بن إسماعيل بن زُرَيق، أبو منصور البلدي المقرئ، سكن دمشق.

قال: وعبدُ الملك بنُ الحسن بن محمد بن زُرَيق الأندلسي[٨]، عن ابن وضَّاح.

قلت: كذا نقلتُه من خط المصنِّف، وهو خطأ، فإنَّ عبد الملك هذا يروي عن عبدِ الله بنِ وهب، وعبدِ الرحمن ابنِ القاسم، تُوفي سنة اثنتين وثلاثين ومئتين، لم يرو عن محمد بن وَضَّاح، وابن وَضَّاح تُوفي سنة ست وثمانين ومئتين، وإنما الراوي عن ابنِ وضَّاح حافدُ عبد الملك المذكور، وهو عُبيد الله بنُ محمد بن عبد الملك بن الحسن ابن محمد بن زُرَيق بن عبيد الله بن أبي رافع الأندلسي، ذكره وذكر جدَّه مُجَوَّداً ابنُ ماكولا[٩]، وذكرهما كذلك ابنُ يونس في «التاريخ»، مات عُبيد الله بالأندلس سنة سبع وتسعين ومئتين.

قال: والحسنُ بنُ زُرَيق الطُّهَوِي[١٠]، عن ابنِ عُيينة.

وإسحاق بن زُرَيق الرَّسْعَني[١١]، عن إبراهيم بن خالد الصنعاني.

قلت: روى عن إبراهيم المذكور، عن سفيان الثوري، «الجامع الكبير».

---

(١) ذكره الأمير في «الإكمال» ٤/ ٥٦، ٥٧ في المختلف فيه.

(٢) في «المؤتلف والمختلف» ص٥٨.

(٣) «المؤتلف والمختلف» للدارقطني ٢/ ١٠٢١، و«الإكمال» ٤/ ٥٧.

(٤) تقدم ص٩٠٣.

(٥) «المؤتلف» للدارقطني ٢/ ١٠٢١، و«الإكمال» ٤/ ٥٧.

(٦) «الإكمال» ٤/ ٥٨، وكنيته فيه: أبو الزاهد.

(٧) «الإكمال» ٤/ ٥٧، و«غاية النهاية» ٢/ ١٤١.

(٨) «الإكمال» ٤/ ٥٨.

(٩) في «الإكمال» ٤/ ٥٨.

(١٠) «الإكمال» ٤/ ٥٧.

(١١) «المؤتلف» للدارقطني ٢/ ١٠٢٠، و«الإكمال» ٤/ ٥٧، و«الأنساب» ٨/ ٢٧٩.

قال: ويحيى بن زُرَيق، إمام جامع واسط، في «تاريخ» بحشل[١].

وأحمدُ بنُ الحسن بن زُرَيق الحَرَّاني[٢]، شيخٌ لأبي الميمون البجلي.

وسعيد بن محمد بن زُرَيق[٣].

قلت: يروي عن إسماعيل بن يحيى التيمي مناكير، وهي من قبل شيخه، فهو يروي الموضوعات وما لا أصل له عن الثقات، فيما ذكره ابنُ حِبّان[٤].

قال: وعلي بن زُرَيق الأدمي[٥]، عن أبي يزيد القراطيسي.

قلت: سمع منه عبدُ الغني بن سعيد في المذاكرة.

قال: والحسنُ بن عبد الرحمن بن زُرَيق الحمصي[٦]، عن محمد بن سنان الشيزري.

ومحمد بن أحمد بنُ زُرَيق[٧]، حدَّث عنه محمد بن عمر بن بُكير النجار.

قلت: هو محمد بن أحمد بن الحسين، يُعرف بابن زُرَيق.

قال: ومحمد بن زُرَيق البلدي، عن ابن المنذر.

قلت: ذكره المصنِّفُ قبل[٨]، ثم ذكره هنا، فوهم في إعادته، وقد ذكره الأمير[٩]، فقال: ومحمدُ بنُ زُرَيق ابن إسماعيل بن زُرَيق أبو منصور المقرئ البلدي، سكن دمشق، وحدَّث بها عن أبي يعلى الموصلي، ومحمد بن إبراهيم بن المنذر النيسابوري. انتهى.

قال: وأبو منصور القَزَّاز، والدُ نصر الله، يُعرف بابن زُرَيق.

قلت: أبو منصور هو عبد الرحمن بن محمد بن عبد الواحد بن الحسن بن منازل بن زُرَيق القَزَّاز البغدادي، حدَّث عن أبي بكر الخطيب، وأبي الخير ابن النَّقُّور، وآخرين، تُوفي في شوال سنة خمس وثلاثين وخمس مئة[١٠].

وابنُه نصر الله، ويُسمى المبارك أيضاً[١١]، حدَّث عن أبي سعد محمدِ بنِ خُشَيش وغيره، تُوفي سنة ثلاث وثمانين وخمس مئة، وقد ذكر المصنِّف نصرَ الله، وأباه، وجَدَّه، وغيرهم من أقاربهم في حرف الميم[١٢].

قال: وغيرهم.

قلت: منهم محمد بن إسحاق بن أسد الخَرَّاز، لقبه: زُرَيق، ذكره أبو بكر الشيرازي في «الألقاب»، وتقدم[١٣].

قال: واختُلف في مسلم بن زُرَيق المخزومي، عن عمرو بن دينار، فقيل: بتقديم الراء[١٤].

* قلت: و[الزَّرِيق] بفتح الزاي، وكسر الراء: الزَّرِيق: نهرٌ بمرو عليه مقبرة فيها قبر بُريدة الأسلمي رضي الله

---

(١) ص٢٢٥ وتحرف فيه إلى زُرَيق بالراء، وانظر «المؤتلف والمختلف» للدارقطني ٢/ ١٠٢٢ و«الإكمال» ٤/ ٥٧.

(٢) «الإكمال» ٤/ ٥٨.

(٣) «المؤتلف» للدارقطني ٢/ ٢٢. و«الإكمال» ٤/ ٥٨.

(٤) في «المجروحين» ١/ ١٢٦ ترجمة إسماعيل بن يحيى التيمي.

(٥) ترجم له عبد الغني في «المؤتلف» ص٥٨، والأمير في «الإكمال» ٤/ ٥٨-٥٩.

(٦) «الإكمال» ٤/ ٥٩.

(٧) «الإكمال» ٤/ ٥٩.

(٨) في ص٩٠٥.

(٩) في «الإكمال» ٤/ ٥٧.

(١٠) مترجم في «سير أعلام النبلاء» ٢٠/ ٦٩.

(١١) مترجم في «سير أعلام النبلاء» ٢١/ ١٣٢.

(١٢) رسم (منازل).

(١٣) ص٤٩٨ في رسم (الخراز).

(١٤) ذكره الأمير في «الإكمال» ٤/ ٦٠ في المختلف فيه.

عنه، وهناك محلةٌ كبيرة، منها الإمام أحمدُ بنُ حنبل، وأحمدُ ابن عيسى المروزي، صاحب ابن المبارك، وغيرهما، وقدَّم ابنُ الجوزي الراء على الزاي[١] في كتابه «المحتسب»، وكذلك وجدتُه في «تاريخ المراوزة» لأبي رجاء محمدِ ابن حمدويه بخطٍّ بعضهم، وأراه الأشبه، والله أعلم.

* قال: رَزِين، جماعة[٢].

قلت: هو بفتح أوله، وكسر الزاي، وسكون المثناة تحت، ثم نون.

* قال: و[زَرِّين] بزاي مفتوحة، ثم مشددة.

قلت: المشددة هي الراء، وهي مكسورة.

قال: أحمد الرملي، ولَقَبُهُ زَرِّين، عن يحيى بن عيسى الرملي.

قلت: لم يسمِّ المصنِّف أباه، لأنه وقع فيه خلاف، فقال الأمير[٣]: أحمدُ بنُ محمد الرملي، يُلَقَّب: زَرِّين، يروي عن يحيى بن عيسى، عن الأعمش فضيلةً لعمار ابن ياسر، روى عنه الفضل بن سُخَيت، واختُلف عليه، فقيل ما ذكرناه، وقال تمتام، عن الفضل بن سُخَيت السندي الأسود، عن أحمد بن الحسين[٤] بن زَرِّين. انتهى. وما ذكره الأميرُ قبلُ وقع في رواية محمد ابن موسى بن حماد البربري في روايته عن الفضل بن سُخَيت، ووقع في كلام أبي الحسن الدارقطني في ترجمة زَرِّين هذا[٥]، فقال: يروي عن الفضل بن سُخَيت، عن يحيى بن عيسى، عن الأعمش فضيلةً لعلي رضي الله عنه، فوهَّمه الأمير في «التهذيب» في أمرين:

أحدهما: قوله: يروي عن الفضل بن سُخَيت، فعدَّه من أبي الحسن وهماً، فقال: لأنَّ الراوي عنه الفضلُ بن سُخَيت، وهو يروي عن يحيى بن عيسى.

والثاني: في قوله: فضيلة لعلي رضي الله عنه، وإنما الفضيلةُ لعمار بن ياسر رضي الله عنهما، رواها الأعمش، عن زيد بن وهب، عن عثمان بن عفان رضي الله عنه أنه قال في خُطبته: سمعتُ رسولَ الله ﷺ يقول: «تقتل عَمَّاراً الفئةُ الباغية، قاتِلُكَ في النَّار»، انتهى. وفي فضيلةٍ لعلي رضي الله عنه تُفهم من لازم الحديث، فيصح قولُ الدارقطني، والله أعلم.

قال: وعَبْدَان بنُ زَرِّين الدُّويني، شيخُ ابنِ أبي لقمة.

قلت: تقدم ذكره في حرف الدال المهملة[٦].

ومحمد بن أحمد بن القاسم بن الخليل بن الضحاك ابن عبد الله بن زَرِّين بن قَيْميذين، أبو جعفر مولى عثمان بن عفان، ويُعرف بالكُديمي، وبالطيالسي، سكن مصر، وحدَّث بها عن الحسن بن علي بن الوليد الفارسي، روى عنه أبو الفتح عبدُ الواحد بنُ محمد بن مسرور، وقال: ما علمتُ من أمره إلّا خيراً. قاله أبو بكر الخطيب في «تاريخه»[٧].

* قال: الرُّسْتُبي.

قلت: بضم أوله، وسكون السين المهملة، ثم مثناة فوق مضمومة، ثم موحدة مكسورة.

---

(١) وقدم الراء أيضاً ابنُ ماكولا في «الإكمال» ٤/ ١٥١، والسمعاني في «الأنساب» ٦/ ١١٢، وياقوت في «معجم البلدان» رسم (رَزيق)، وجعل ياقوت تقديم الزاي غلطاً وتصحيفاً كما ذكر في معجم البلدان في رسمي (رزيق) و(زريق).

(٢) انظر «مؤتلف» الدارقطني ٢/ ١٠٩٢-١٠٩٥.

(٣) في «الإكمال» ٤/ ٦٤.

(٤) في «الإكمال» ٤/ ٦٥: الحسن. قال محققه: والذي في «المستمر» أحمد بن الحسن، الملقب زرين. وانظر تتمة كلامه.

(٥) في «المؤتلف والمختلف» ٢/ ١٠٩٦، ١٠٩٧.

(٦) في رسم (الدويني) ص٨٤٩، وهو مترجم في «سير أعلام النبلاء» ٢٠/ ٢٥٦.

(٧) ١/ ٣٣٣، وتصحف فيه زَرِّين إلى رزين.

قال: أبو شعيب صالحُ بنُ زياد الرُّسْتُبي، السُّوسي صاحب الإدغام[١].

قلت: أخذ عن أبي محمد اليَزيدي، عن أبي عمرو ابن العَلاء، وحدَّث عن يزيد بن هارون وغيره، تُوفي بالرَّقَّة سنةَ إحدى وستين ومئتين.

* قال: و[الرَّسْتَني] من الرَّسْتَن.

قلت: بفتح الراء، والمثناة فوق، بينهما السين المهملة الساكنة، وآخره نون، بالقرب من حمص.

قال: عيسى بن سُلَيم الرَّسْتَني. ثقة[٢].

قلت: روى عن عبد الرحمن بن جُبير بن نُفير، وغيره، وعنه معاويةُ بن صالح، وآخرون.

* قال: و[الرُّشَيْني] براء مضمومة، ومعجمة، ثم ياء ونون.

قلت: الشين المعجمة مفتوحة، والياء مثناةٌ تحت ساكنة، والنون مكسورة.

قال: إدريسُ بنُ إبراهيم الرُّشَيْني، عن إسحاق بن الصلت، وعنه أحمدُ بنُ حفص السَّعْدي، ذكره أبو العلاء الفَرَضي.

قلت: عزاه أبو العَلاء إلى «تاريخ» حمزة بن يوسف الحافظ، لكن أبا العلاء شَكَّ في الشين المعجمة هل هي بالفتح أو الكسر، وضبطها المصنِّفُ بخطه بالفتح، والله أعلم.

* قال: رُسْتُم، كثير[٣].

قلت: هو بضم أوله، وسكون السين المهملة، وضم المثناة فوق، تليها ميم.

* قال: ورَسِيم، كوَسِيم، صحابي.

قلت: هو بفتح الراء، وكسر السين المهملة، ثم مثناة تحت ساكنة، تليها الميم.

قال: وقيل بالضم.

قلت: مع فتح ثانيه، وقد نقله ابنُ نقطة مضموماً من خَطِّ أبي نعيم الحافظ، وقال[٤]: وقد ذكره البغويُّ في «معجم الصحابة»، هكذا وجدتُه أيضاً مضبوطاً في «معجمه» بخطِّ مُؤتَمِن بن أحمد الساجي. انتهى. وهو عَبْدي هَجَري، له حديثٌ في الأشربةِ والانتباذِ في الظروف، رواه يحيى بن غسان التيمي، عن ابنِ الرَّسِيم، عن أبيه، عن النبي ﷺ. وقال الدارقطني[٥]: روى عنه ابنُه حديثاً يرويه عطاءُ بنُ السائب، عن ابنِ الرَّسِيم، عن أبيه، فوهَّمه الأمير، فقال: وهذا وهمٌ غريب، ولا أعرفُ روى عن ابن الرَّسِيم غير يحيى بن غسان التيمي، كذلك ذكره أبو بكر ابنُ أبي شيبة[٦]، عن عبد الرحيم ابن سليمان، عن يحيى بن الحارث التيمي، عن يحيى بن غسان التيمي، عن ابن الرَّسِيم، وكذلك ذكره أبو عبد الله أحمد بن محمد بن حنبل في «مسنده»[٧]، وكذلك ذكره دَعْلَج بن أحمد في «مسند المُقِلِّين»، وكذلك ذكره أبو القاسم البغوي في «معجم الصحابة»، قاله الأمير في كتابه «التهذيب»[٨].

* قال: الرُّسْتُمي، معلوم.

---

(١) مترجم في «معرفة القرّاء الكبار» ١/ ١٩٣، و«سير أعلام النبلاء» ١٢/ ٣٨٠.

(٢) من رجال التهذيب.

(٣) انظر «مؤتلف» الدارقطني ٢/ ١٠٤٤-١٠٤٧.

(٤) في «الاستدراك» ٢/ ٧٠١.

(٥) في «المؤتلف والمختلف» ٢/ ١٠٤٧.

(٦) في «المصنف» برقم (٣٩٩٨)، ومن طريقه أخرجه أحمد في «المسند» ٣/ ٤٨١، والحديث في النهي عن الانتباذ في الظروف.

(٧) ٣/ ٤٨١.

(٨) وقال في «الإكمال» ٤/ ٦٦: ولم يقع إليَّ حديث عطاء، وأرجو أن لا يكون وهماً، وقد ذكر أنه وهم فيه.

قلت: هو بضم أوله، وسكون السين المهملة، وضم المثناة فوق، وكسر الميم.

* قال: والبَرْسِيْمي.

قلت: هو بموحدة مفتوحة، ثم راء ساكنة مهملة، [ثم سين مهملة][1] مكسورة، ثم مثناة تحت ساكنة، ثم ميم مكسورة.

قال: أبو زيد عبدُ العزيز بنُ قيس المصري، عن بَكَّار ابن قُتيبة، مات سنة اثنتين وثلاثين وثلاث مئة[2].

* قلت[3]: رُسْتَه: بضم أوله، وسكون السين المهملة، وفتح المثناة فوق، ثم هاء؛ جماعة، منهم عبدُ الرحمن ابنُ عمر بن يزيد بن كثير، أبو الحسن الأصبهاني[4]، لَقَبُه رُسْتَه، ذكره أبو بكر الشيرازي، وأبو القاسم ابنُ مَنْده في «الألقاب»، لكنه جعل ثانيه واواً ساكنة، مع سكون السين بعدها، وقاله الخضرمي أبو القاسم في «كتابه»: عبد الرحمن بنُ عمر بن رُسْتَه، يروي عن عبد الرحمن بن مَهْدي، وغيره. انتهى. حدَّث عنه ابنُ ماجه، وغيره.

* وعقد الخضرمي معه: رَشِيَّة، بفتح الراء، وشين معجمة مكسورة[5]، ثم مثناة تحت مشددة مفتوحة، تليها الهاء، وقال: فهم بطنٌ من العرب من خَولان، ومسجدهم يُعرف بمسجد الرَّشِيَّة في خولان. انتهى[6].

(١) ما بين حاصرتين سقط من الأصل.

(٢) مترجم في «الأنساب» ٢/ ١٥٥. وانظر «معجم البلدان» رسم (برسيم) قال ياقوت: زقاق بمصر.

(٣) لفظ «قلت» سقط من الأصل.

(٤) من رجال التهذيب.

(٥) قيَّده الأمير في «الإكمال» ٤/ ٧٢ بضم الراء، وفتح الشين المعجمة، وتابعه ابنُ حجر في «التبصير» ٢/ ٦٠٣.

(٦) وذكر ابنُ حجر أيضاً رُشَيَّة أم الحطيئة الشاعر. «التبصير» ٢/ ٦٠٣.

وكشيخ ابن ماجه المذكور: أحمدُ بنُ محمد بن علي بن رُسْتَه، أبو حامد الصوفي[7]، حدَّث عن محمدِ بن إبراهيم ابن عامر المديني وغيره، وعنه أبو نُعيم الأصبهاني وغيره[8].

* و[رَشْتَة] بفتح أوله، ثم شين معجمة ساكنة: محمد ابن علي بن محمد، أبو بكر المؤذن، المعروف بجشم رَشْتَه، ذكره يحيى ابن مَنْده[9]، وأنه تُوفي سنة خمسين وأربع مئة.

* و[رِيْشَة] بكسر أوله، ثم مثناة تحت ساكنة، ثم شين معجمة مفتوحة، ثم هاء: أبو القاسم عبدُ الرحمن ابنُ يمن بن عطية، لقبُه ريشة، حكى عنه السِّلَفي[10].

* و[رَئِيسَة] بزيادة مثناة تحت مكسورة، وسين مهملة مفتوحة كأوله، مع همز ثانيه: رئيسةُ بنتُ الحافظ عبد الغني بن سعيد أمُّ سليم[11]، حدَّث عنها أبو القاسم سعدُ بنُ علي الزنجاني.

* قال: الرَّسْغَني، كثير[12].

قلت: هو بفتح أوله، وسكون السين، وفتح الغين المهملتين، ثم نون مكسورة.

* قال: والرَّسْقَني: بالمعجمة؛ صاحب «شرح الهداية» متأخر[13].

(٧) مترجم في «أخبار أصبهان» ١/ ١٦٢.

(٨) وانظر رسته أيضاً في «الاستدراك» لابن نقطة، وحاشية «الإكمال» ٤/ ٧٣، ٧٤.

(٩) ونقله من خطه ابن نقطة في «الاستدراك».

(١٠) مترجم في «استدراك» ابن نقطة.

(١١) مترجمة في «استدراك» ابن نقطة.

(١٢) قول الذهبي: الرسغني، كثير؛ سقط من مطبوع «المشتبه» طبعتي ليدن ومصر.

(١٣) قول الذهبي: والرسغني بالمعجمة... إلى هنا، سقط من مطبوع «المشتبه» طبعتي ليدن ومصر، وسيذكر المصنف فيما يلي أنه وجد هذه الترجمة على حاشية نسخة المصنف بغير خطه.

قلت: هو بغين معجمة، وهي التي أشار إليها المصنِّفُ، لكني وجدتُ هذه الترجمة على طُرَّةِ نُسْخَةِ المصنِّف بغير خطِّه، وصُحح عليها.

* قال: رَشَأ بن نظيف، ثقة مشهور[١].

قلت: هو بفتح أوله، والشين المعجمة، وآخره همز.

قال: وأبو الفتح سلطانُ بنُ إبراهيم الـمَقْدسي[٢]، يُعرف بابنِ رَشَأ، شيخ البُوصيري.

قلت: حدَّث عن أبي الحسن الخِلَعي، وإبراهيم بن سعيد الـحَبَّال، تُوفي سنة خمس وثلاثين وخمس مئة.

وأبو عبد الله محمدُ بنُ صدقة بن مسلم بن صَدَقة ابن عبد العزيز بن هاشم بن إسماعيل بن هلال بن رَشَأ الـمَقْدِسي، حدَّث عن أبي بكر الخطيب.

* قال: و[زِبِيْيَا] بالكسر، ثم موحدتين.

قلت: أوله زاي ـ وهي التي أشار إليها المصنِّف بالكسر ـ تليها الموحدة الأولى مكسورة، ثم الثانية ساكنة، ثم مثناة تحت مفتوحة، ثم ألف مقصورة.

قال: أبو الفضل محمدُ بنُ علي بن أبي طالب بن زِبِيْيا[٣]، شيخٌ للسِّلَفي، سمع ابن المذهب.

قلت: كذا نقلتُه من خط المصنِّف، وقولُه: ابن أبي طالب؛ سهوٌ، إنما هو بإسقاط لفظة «أبي»، فهو محمدُ ابنُ علي بن طالب بن محمد ابن الخرقي الـحَنْبَلي البغدادي، مولدُه في الـمُحرم سنةَ ست وثلاثين وأربع مئة، وتُوفي سنة إحدى عشرة وخمس مئة، وسمع أيضاً من أبي بكر ابن بِشْران، وأبي محمدٍ الجوهري، وغيرهم، وعنه مباركُ بنُ أحمد الأَزَجي البغدادي، وغيره، وكان فلسفيَّ الاعتقاد في تدبير العالم بالنجوم، وهذا ضلال، ولهذا وهّاه ابنُ ناصر، وتبعه غيرُه.

وقد ذكره المصنِّفُ أيضاً في ترجمة الزِّبِيْبي: ابن أبي طالب، بلفظة «أبي»، لكنه ضَرب عليها هناك بخطه، وغفل عن الضرب عليها هنا، والله أعلم.

* رُشْد: بضم، وسكون الشين المعجمة، تليها دال مهملة، أبو الوليد محمدُ بنُ أحمد بن رُشْد القُرطبي الفقيه، مشهور[٤].

وحافدُه أبو الوليد محمدُ بنُ أحمد بن أبي الوليد بن رُشْد الشهير بالحفيد ابن رُشْد القُرطبي المتكلم الفيلسوف، تُوفي سنة خمس وتسعين وخمس مئة[٥].

وابنه أبو القاسم أحمدُ بنُ محمد بن أحمد بن محمد بن أحمد بن رُشْد القُرطبي، روى عن أبيه الحفيد، وابنِ بَشْكُوال، وعنه أبو القاسم بنُ الطَّيْلَسان، وكان فقيهاً بصيراً بالأحكام، ولي القضاء، وتُوفي سنة اثنتين وعشرين وست مئة[٦].

* و[رَشَد] بفتح أوله وثانيه معاً: أحمدُ بنُ رَشَد بن خُثَيم الكوفي[٧]، حدَّث عن أبي معاوية الضرير، وعن عمه سعيد بن خثيم، نقله ابنُ نقطة من خط أبي الفضل ابنِ ناصر، وضبطه.

* قال: الرَّشِيدي، جماعة.

قلت: هو بفتح أوله، وكسر الشين المعجمة، تليها

---

(١) مترجم في «معرفة القراء الكبار» ١/ ٤٠١ برقم (٣٤٢).

(٢) مترجم في «الوافي» ١٥/ ٢٩٧.

(٣) مترجم في «ميزان الاعتدال» ٣/ ٦٥٧، و«ذيل طبقات الحنابلة» ١/ ١٣٧.

(٤) مترجم في «سير أعلام النبلاء» ١٩/ ٥٠١، ٥٠٢.

(٥) مترجم في «سير أعلام النبلاء» ٢١/ ٣٠٧-٣١٠.

(٦) وانظر أيضاً «الصلة» لابن بشكوال ١/ ٨٣.

(٧) مترجم في «الجرح والتعديل» ٢/ ٥١، و«ميزان الاعتدال» ١/ ٩٧، وتحرف فيه إلى راشد.

مثناة تحت ساكنة، ثم دال مهملة مكسورة، ومنهم:

أبو الفضل أحمدُ بنُ إبراهيم الرَّشِيدي، روى عنه حفيدُه أبو إسحاق إبراهيم بنُ أبي الفضل شُعيب، كان أبو الفضل أحمدُ هذا من أصحاب أبي بكر الطُّرْطُوشي، سكن ثغر رَشِيد: قرية على ساحل الإسكندرية.

ومنها سعيدُ بنُ سابق الرَّشِيدي[١]، روى عنه أبو إسماعيل الرَّشِيدي، وسيأتي إن شاء الله تعالى.

أما محمدُ بنُ محمود بن أحمد بن القاسم الرَّشِيدي النيسابوري، فكان أبوه له حظٌّ في الأمور، فكان الناسُ يقولون: إنه رَشِيد، فلقِّب بذلك، ونُسِبَ إليه ولدُه، تُوفي محمد هذا في سنة ثمان وتسعين وأربع مئة[٢].

وابنه محدودُ بنُ محمد بن محمود الرَّشِيدي، سمع أحمدَ بنَ خَلَف الشيرازي، وغيره، وكان أديباً فاضلاً، لكنه أفسد نفسه باشتغاله في علم الأوائل، سمع منه أبو سعد ابنُ السمعاني[٣].

وفي الرواة من يُنسب إلى هارون الرَّشِيد؛ منهم أبو العباس محمدُ بنُ محمد بن الحسن بن العباس بن محمد ابن علي بن هارون الرَّشِيد الرَّشِيدي، يروي عن أبي عَرُوبة وطبقته، وروى عنه الحافظ أبو سعد عبدُ الرحمن ابنُ محمد بنُ محمد بن عبد الله بن إدريس الإدريسي، فقال: حدَّثني محمدُ بنُ محمد الرَّشِيدي، أخبرنا أحمدُ ابنُ محمد بن يحيى[٤] العسكري، سمعت الربيع بن سليمان، سمعتُ الشافعي رحمةُ الله عليه يقول: لا تُقَلِّدوني، ليس لأحدٍ أن يُقَلِّد أحداً بعد رسول الله ﷺ. خَرَّجه أبو الفضل محمدُ بنُ طاهر في كتابه «المتفق والمفترق في الأنساب»[٥] من طريق الإدريسي.

وأبو الفضل أحمدُ بنُ محمد بن عبد الله بن محمد بن هارون الرَّشِيد الرَّشِيدي، قاضي سجستان، سمع الغِطْريفي أبا أحمد وغيره، وعنه أبو بكر الخطيب، تُوفي سنة سبع، أو ثمان وثلاثين وأربع مئة[٦].

* قال: و[الرُّشَيدي] بالضم: إبراهيم بن سعيد الرُّشَيدي[٧]، عن أبي عَوَانة، وعنه محمدُ بنُ وهب الواسطي.

* رُشَيد: جماعة.

قلت: هو بضم أوله، وفتح الشين المعجمة، وسكون المثناة تحت، ثم دالٌ مهملة.

* قال: و[رَشِيد] بالفتح: هارون الرَّشِيد.

وأبو رَشِيد محمدُ بنُ أحمد الأدَمي[٨]، شيخٌ للخطيب.

ومحمدُ بنُ رَشِيد[٩]، عن مولاته زينب بنت سليمان ابن علي.

وعليُّ بنُ رَشِيد الحَرْبُويي[١٠]، عن نصر العُكبري.

قلت: تُوفي سنة خمسٍ وست مئة ببغداد، ودُفن بباب حرب.

---

(١) مترجم في «الأنساب المتفقة» ص٦٣، و«الإكمال» ٤/ ١٣٨.

(٢) مترجم في «الأنساب المتفقة»، ص٦٣، و«أنساب» السمعاني ٦/ ١٢٦، ١٢٧.

(٣) وترجمه في «الأنساب» ٦/ ١٢٧.

(٤) مثله في «أنساب» السمعاني ٦/ ١٢٦، ووقع في «الأنساب المتفقة» ص٦٢: الحسن بدل يحيى.

(٥) ص٦٢.

(٦) مترجم في «أنساب» السمعاني ٦/ ١٢٥.

(٧) «الإكمال» ٤/ ١٤١، ١٤٢ و«الأنساب» ٦/ ١٢٨.

(٨) «الإكمال» ٤/ ٧٠.

(٩) «الإكمال» ٤/ ٧٠.

(١٠) مترجم في «تكملة» المنذري ٢/ (١٠٧٤)، ونسبته الحربويي نسبة إلى حربا: قرية من أعمال دُجَيل بالعراق مما يلي طريق الموصل. قاله المنذري.

قال: وعليُّ بنُ أبي محمد الحسن[١] بن أحمد بن رَشِيد الرَّشِيدي البزاز، عن عبد الواحد بن الحسين البارزي، أجاز لأبي نصر ابن الشيرازي شيخنا.

وأبو رَشيد أحمدُ بنُ محمد الخَفِيفي[٢]، عن زاهر ابن طاهر.

وأبو رَشِيد الغَزَّال[٣]، محدِّث متأخر.

قلت: هو محمدُ بنُ أبي بكر محمد بن أبي القاسم عبد الله ابن أحمد بن محمد بن عبد الله ابن الغَزَّال الأصبهاني، سمع من أصحاب أبي علي الحداد، وأصحاب أبي القاسم ابن الحُصَين، وحدَّث، وأملى، روى عنه أبو المعالي سعيدُ بنُ المُطَهِّر الباخرزي، ونافع ـ ويُقال له: بديع ـ ابن عبد الله بن عبد الرحمن اللهاوري، والحافظ الضياء محمدُ بنُ عبد الواحد المَقْدسي.

قال: وعبدُ اللطيف بنُ رَشِيد التَّكْريتي التاجر، حدَّث عن النَّجِيب الحراني.

وشيخُنا رَشِيد الرَّقِّي، وآخرون متأخرون.

قلت: وقال الدارقطني في «كتابه»[٤]. وأما رَشِيد، فهو شيخٌ يروي عنه المصريون، وحدَّث عنه أيضاً أبو إسماعيل التِّرمذي، يُقال له: سعيد بن سابق، من أهل رَشِيد. جعل الأميرُ هذا وهماً من أبي الحسن، فقال: وهذا كلامٌ فاسد، لأنَّ رَشِيداً ليسَ بشيخٍ يروي عنه المصريون والشيخُ سعيدُ بنُ سابق كما ذكر، ورَشِيد: قرية من سواد مصر، قاله في «التهذيب»، وكلامُ الدارقطني فاسدٌ من جهة التركيب لا من جهة المعنى، فإنه أراد ـ والله أعلم ـ تقييدَ القرية، فذكرها بعد ذكره راوياً من أهلها.

* قال: **رَشِيْق**، بَيِّن[٥].

قلت: هو بفتح أوله، وكسر الشين المعجمة، تليها مثناة تحت ساكنة، ثم قاف.

* قال: و[**رُشَيِّق**] بالتصغير.

قلت: مع تشديد المثناة وكسرها.

قال: رُشَيِّق المصري، جدُّ صاحبِنا الفقيه أبي عبد الله[٦] ابن رُشَيِّق المالكي لأمه.

قلت: والفقيه أبو محمد عبدُ الوهَّاب[٧] بن يوسف ابن محمد بن خلف بن محمد بن أيوب الأنصاري المالكي ابن رُشَيِّق، من أهل قَصْر عبد الكريم من الغرب، ولهذا يُقال له: القَصْري، سمع من أبيه الفقيه أبي الحَجّاج

---

(١) في الأصل ومطبوع «المشتبه» ص٣١٧: «أحمد» بدل «الحسن»، والتصويب من ترجمة علي في «سير أعلام النبلاء» ٢٢/ ٣٨٢، و«تكملة» المنذري ٣/ (٢٥٨١).

(٢) مترجم في «الوافي بالوفيات» ٨/ ٨١.

(٣) مترجم في «الوافي بالوفيات» ١/ ١٦٣.

(٤) «المؤتلف والمختلف» ٢/ ١٠٦٨.

(٥) انظر «ذيل مشتبه النسبة» لابن رافع ص٢٥، ٢٦.

(٦) رُشَيِّق ليس جدَّ أبي عبد الله، بل جدُّه اسمه عبدُ الوهاب بن يوسف بن محمد، وهو الذي يُعرف بابن رُشَيِّق، وسيذكره المؤلف فيما يلي دون التنبيه على أنه هو الجد، ونبَّه عليه ابن حجر في «التبصير» ٢/ ٦٠٥. والفقيه أبو عبد الله هذا ترجمه ابنُ رافع في «ذيل مشتبه النسبة» ص٢٧، فقال: وأبو عبد الله محمد بن عبد الله بن أحمد المراكشي ثم المصري المالكي سبط الإمام عبد الوهاب ابن رُشَيِّق، سمع من أبي الحسن علي بن المظفر بن إبراهيم الكندي، وكتب عن الشيخ تقي الدين أحمد بن عبد الحليم بن تيمية كثيراً من كلامه، وأقام بدمشق مدة، وتوفي في يوم عرفة سنة تسع وأربعين وسبع مئة، وترجمه باختصار ابن حجر في «التبصير» ٢/ ٦٠٥، ٦٠٦.

(٧) ترجمه ابن رافع في «ذيل مشتبه النسبة» ص٢٦، وهو جد الفقيه أبي عبد الله الذي ذكره الذهبي قبله، ولم ينبه عليه المؤلف. وترجم ابن رافع لابنته فاطمة، وقال: امرأة صالحة عابدة كثيرة الأوراد، توفيت في ليلة نصف شهر رمضان سنة تسع عشرة وسبع مئة، ودفنت بمقبرة الصوفية بظاهر دمشق. ذكرها شيخنا أبو محمد البرزالي في «تاريخه». وذكرها ابن حجر في «التبصير» ٢/ ٦٠٥، وتحرفت سنة وفاتها إلى تسع عشرة وست مئة.

يوسف بن رُشَيِّق الأندلسي، تُوفي سنة خمسين وست مئة، وله ثلاث وستون سنة.

وأبوه أبو الحَجَّاج هذا سمع من القاضيين: أبي بكر محمد ابن العربي، وعياض بن موسى السَّبْتي[١].

* و[رُشَيْق] بالتخفيف: أبو عبد الله محمدُ بنُ أبي بكر بن الحسين بن مسعود بن يحيى بن رُشَيْق الصَّوّاف الموصلي، حدَّث عن أبي محمد عبدِ الله بن أحمد بن أبي المجد الحربي.

وأخوه أبو عبد الله الحسين ابن رُشَيْق، حدَّث أيضاً عن ابن أبي المجد المذكور.

* قال: الرُّصَافي.

قلت: بضم أوله، وفتح الصاد المهملة، وبعد الألف فاء مكسورة.

قال: حَجَّاج بنُ يوسف بن أبي مَنِيع الرُّصَافي[٢]، عن جدِّه أبي مَنِيع عُبيد الله بن أبي زياد الرُّصَافي، صاحب الزهري.

قلت: عُبيد الله هذا[٣] يُكنى أبا أحمد ابن أبي زياد مولى هشام بن عبد الملك، صاحب الرُّصَافة، سمع من الزُّهري حين قدم الرُّصَافة، وحدَّث بها، فقال محمدُ بنُ الوليد الزُّبيدي: أقمتُ مع الزُّهري بالرُّصافة عشر سنين.

قال: والرُّصافة: أحدَ عشر موضعاً[٤]، رُصَافةٌ بناها هشامُ بنُ عبد الملك بقُرب الرَّقَّة، هذا وسبطه منها.

قلت: قولُ المصنِّفُ: وسبطُه منها، لو قال بدله: وحافده؛ كان أبعدَ للإبهام، وإن كان التعبيرُ بالسِّبْط عن الحافدِ جائزاً، وحَجَّاجٌ المذكورُ ابنُ ابنِ أبي منيع المذكور كما تقدم.

قال: ورُصَافة بغداد: محلةٌ كبيرة جداً، أنشأها المنصور لابنه المهدي وتُلقَّب بعسكر المهدي، منها أئمة.

قلت: منهم أبو عبد الله ـ ويُقال: أبو بكر ـ محمد ابن بكار الرّيّان البغدادي الرُّصافي[٥]، مولى بني هاشم، شيخٌ لمسلم وأبي داود، تُوفي سنة ثمان وثلاثين ومئتين، وهذه الرُّصَافة هي المذكورة في قول عليِّ بنِ الجهم:

عُيُونُ المَهَا بَيْنَ الرُّصَافَةِ والجِسْرِ
جَلَبْنَ الهوى من حَيْثُ أدري ولا أدرِي[٦]

روى أبو سعد ابنُ السمعاني في تاريخه «المذيل» فقال: سمعتُ المباركَ بنَ أحمد بن الإخوة مذاكرةً يقولُ: خرج رجلٌ على سبيل الفُرجة، فقعد على الجِسْر، فأقبلت امرأةٌ، فاستقبلها شابٌّ، فقال لها: رحم الله عليَّ بن الجهم، فقالت المرأةُ: رحم الله أبا العلاء المَعَرِّي، وما وقفا، ومَرَّا مُشَرِّقاً ومُغَرِّبةً، قال: فتبعتُ المرأة، وقلتُ لها: إن لم تقولي لي ما قلتُما، وإلّا فَضَحْتُكِ، وتعلقتُ بكِ، فقالت: قال لي الشاب: رحم الله عليَّ بنَ الجهم، أراد به قولَه:

عُيُونُ المَهَا بَيْنَ الرُّصَافَة والجِسْرِ
جَلَبْنَ الهوى من حَيْثُ أدري ولا أدرِي

وأردتُ بترحُّمي على المَعَرِّي قولَه:

فيا دارَها بالحَزْنِ إنَّ مَزارَها
قريبٌ ولكنْ دُوْنَ ذلك أهْوالُ[٧]

قال: ورُصَافة البصرة، قريةٌ منها شيخان رويا.

---

(١) وذكر ابن رافع أيضاً الشيخ فتح الدين عبد الوهاب بن أيوب ابن صالح، يعرف بسبط ابن رُشَيِّق، توفي سنة ست وعشرين وسبع مئة. انظر «ذيل مشتبه النسبة» ص٢٦، ٢٧.

(٢) «أنساب» السمعاني ٦/ ١٣٠.

(٣) من رجال التهذيب.

(٤) ذكرها ياقوت في «المشترك» ص٢٠٥.

(٥) من رجال التهذيب.

(٦) في الأصل «ولا تدري»، والتصويب من «ديوانه» ص١٤١، و٢٢٠ و٢٥٥.

(٧) أورد هذه القصة السمعاني في «الأنساب» (الرُّصافي) ٦/ ١٣٢.

قلت: هما: أبو عبد الله محمدُ[١] بن عبد الله بن أحمد.

وأبو القاسم الحسنُ[٢] بنُ علي بن إبراهيم المقرئ الرُّصَافيان.

قال: ورُصَافة قرطبة، بليدة أنشأها عبدُ الرحمن بنُ معاوية الداخل، سمَّاها باسم رُصافةِ جَدِّه هشام، خرج منها فُضَلاء.

قلت: منهم أبو عبد الله محمد بن عبد الملك[٣] بن صَيْفُون الرُّصَافي[٤].

قال: ورُصافة الكوفة صغيرة.

قلت: بناها أبو جعفر المنصور، فيما ذكره الحسنُ بنُ السَّرِيّ الكوفي.

قال: ورُصافة نيسابور قرية.

ورُصافة: ضيعة من جبل الغَرَّاف.

قلت: تُعرف برُصَافة واسط.

قال: منها حسنُ بن عبد المجيد الرُّصَافي[٥]، سمع شُعيب بن محمد الكوفي.

ورُصافة الأنبار، بناها السَّفَّاح.

ورُصَافة: بليدة بإفريقية.

قلت: قريبةٌ من القيروان، مجاورةٌ لمدينة القصر.

قال: والرُّصافة: قلعة أحدثها الإسماعيلية بالشام.

قلت: من ناحية الخَوَابي، وهذه عاشرُ المواضع، لم يزد المصنِّفُ عليها، مع ذكره قبل أنها أحد عشر موضعاً، فالحادي عشر: عين الرُّصَافة من أرض الحجاز، فيها ماء نَزٌّ[٦]، وإياها عنى أميةُ بنُ أبي عائذ الهُذَلي بقوله:

يَـؤُمُّ بهـا وانتحـت للنجـاء
عينَ الرُّصَافة ذات النِّجَالِ[٧]

والرُّصَافة أيضاً: رُصَافة بلنسية، قريةٌ على مقربة منها، وإليها نُسِبَ البليغُ أبو عبد الله محمدُ بنُ غالب الرُّصَافي، الرفاء[٨]، مدح عبدَ المؤمن بنَ علي، وبنيه، وله «ديوان شعر»، تُوفي بمالقة في سنة اثنتين وسبعين وخمس مئة.

* قال: و[الوَصَّافي] عبيدُ الله بنُ الوليد الوَصَّافي[٩]؛ بواو.

قلت: مفتوحة، مع تشديد الصاد المهملة.

قال: واهٍ، مُعاصر للأعمش.

قلت: روى عن طاووس، وعطاء، وعنه وكيع، وأبو معاوية، وغيرهما، وقد ذكر في حرف الواو مع ذكر غيره.

* قال: رِضَا، ظاهر[١٠].

قلت: هو بكسر أوله، وفتح الضاد المعجمة المخففة، مقصور.

* قال: و[رُضا] بالضم: عبد رُضا، له صُحبة، وهو أبو مكنف الخولاني.

قلت: ذكر ابنُ مَنْده عن ابن يونس أنه وفد على

---

(١) مترجم عند ياقوت في «المشترك» ص٢٠٦، و«معجم البلدان».

(٢) مترجم عند ياقوت في «المشترك» ص٢٠٦، و«معجم البلدان».

(٣) في الأصل: عبد الله، وهو خطأ، والتصويب من ترجمة ابن ضيفون هذا في «الأنساب» (الرصافي)، و«سير أعلام النبلاء» ١٧/ ٥٦.

(٤) في الأصل: الرصافة، وهو خطأ.

(٥) مترجم في «أنساب» السمعاني ٦/ ١٣٣.

(٦) في «المشترك» ص٢٠٦ و«معجم البلدان»: موضعٌ فيه نز. وفي «القاموس»: النَّزُّ: ما يتحلب من الأرض من الماء.

(٧) البيت في «ديوان الهذليين» ٢/ ١٧٩. من قصيدة مطلعها:

ألا يا لقوم لطيـفِ الخيـال
يـؤرق من نـازحٍ ذي دلالِ

والنِّجال: ما يخرج من البئر من النز.

(٨) مترجم في «سير أعلام النبلاء» ٢١/ ٧٤.

(٩) من رجال التهذيب.

(١٠) انظر «مؤتلف» الدارقطني ٢/ ١١١٥، و«الإكمال» ٤/ ٧٥.

النبي ﷺ، وكتب له كتاباً إلى معاذ، كان ينزلُ بناحية الإسكندرية، ولا يُعرف له رواية. انتهى.

وزيدُ الخيل بن مُهَلْهِل بن يزيد بن مُنْهِب بن عبد رُضَا بن المختلس بن ثوب بن كنانة، هو من بني نبهان ابن عمرو بن الغوث بن طَيِّئ، أسلم، وله صُحبة، قاله الدارقطني في كتابه[1]، وذكره الأمير[2].

وفي طَيِّئ أيضاً: عبد رُضا بن عمرو بن غُراب بن جَذِيمة بن معن بن وَدّ[3] بن معن بن عَتُود.

وفي كنانة: عبد رُضا بن جُبيل بن عامر بن عمرو ابن عوف بن كنانة[4].

قال: ورُضَا بنُ زاهر المرادي[5].

قلت: رُضا هذا بطنٌ من مُراد، وهو ابنُ زاهر - وقيل: ابن أزهر - بن عامر بن عوبثان بن مراد، وهو أخو زَوف، والرَّبَض، والحارث؛ بطون من مراد.

وعبدُ الله بنُ كُلَيب بن كَيْسَان بن صُهَيب الـمُرادي، ثم الرُّضَائي[6] مولاهم، لقي ربيعة الرأي، وروى عن يزيد بن أبي حبيب، تُوفي سنة ثلاث وتسعين ومئة، وكان مولده سنة مئة.

وعصام بن عبيدة الـمُرادي ثم الرُّضَائي مولاهم، كان كاتباً في الديوان بمصر زمن هشام بن عبد الملك، فيما قاله ابنُ يونس[7].

* قال: و[الرَّضِيّ] بالتثقيل؛ الشريفُ الرضِيّ.

(١) «المؤتلف والمختلف» ٢/ ١١١٦.
(٢) في «الإكمال» ٤/ ٧٦.
(٣) في «مؤتلف» الآمدي ص٦٣ و«الإكمال» ٤/ ٧٧: أد.
(٤) «الإكمال» ٤/ ٧٦.
(٥) «الإكمال» ٤/ ٧٥.
(٦) «الإكمال» ٤/ ٧٥، و«الأنساب» (الرُّضَائي) وذكر في «التهذيب» تمييزاً.
(٧) وانظر أيضاً «التبصير» ٢/ ٦٠٦.

قلت: كتب المصنِّفُ ما قبله بالألف فيما وجدتُه بخطه، ولو كتبه بالياء أفاد قولَه: وبالتثقيل، لأنه في الياء، مع فتح الراء، وكسر الضاد المعجمة. والرَّضِيُّ هذا هو أبو الحسن أحمدُ بنُ الحسين بن موسى بن محمد ابن موسى بن إبراهيم بن موسى بن جعفر، نقيبُ الطالبيين ببغداد، شاعرٌ مشهور.

قال: وغنيةُ بنتُ رَضِيّ[8]، عن عائشة رضي الله عنها.

ورَضِيُّ بنُ أبي عَقِيل[9]، عن أبي جعفر الباقر.

ورَضِيُّ الدين جعفر بن دَبُوقا المقرئ[10]، وآخرون.

قلت: تقدم ذكرُ ابنِ دَبُوقا هذا في حرف الدال المهملة[11].

* و[رُضِيّ] بضم الراء: أبو القاسم محمودُ بنُ أحمد ابن محمد بن نصر ابن أبي الرِّضا البعلبكي ابن رُضِيّ، حدَّث عن عبد الرحيم بن أحمد بن كتائب ابن القنَّاري، وعنه الحافظ أبو محمد ابنُ البرزالي.

وحافده يوسفُ بنُ محمد بن محمود ابن رُضِيّ، سمع من إسماعيل بن السيف أبي بكر الحراني.

* قال: الرُّطَبي.

قلت: بضم أوله، وفتح الطاء المهملة، وكسر الموحدة.

قال: أحمدُ بنُ سَلامة الرُّطَبي، من كبار الشافعية، أخذ عن أبي إسحاق الشيرازي، ومات سنة سبع وعشرين وخمس مئة[12].

قلت: وحدَّث عن أبيه أبي البركات سَلامة بن عُبيد الله ابن مخلد بن إبراهيم ابنِ الرُّطَبي.

(٨) «الإكمال» ٤/ ٧٧.
(٩) «الإكمال» ٤/ ٧٧.
(١٠) مترجم في «غاية النهاية» ١/ ١٩٤.
(١١) رسم (دَبُوقا) ص٨٢٧ من هذا الجزء.
(١٢) مترجم في «سير أعلام النبلاء» ١٩/ ٦١٠.

قال: وابنُ أخيه؛ محمدُ بنُ عُبيد الله ابنُ الرُّطَبي[١]، روى عن أبي القاسم ابنِ البُسْري.

قلت: تُوفي محمدُ بنُ عبيد الله بن سلامة هذا في شوال سنة إحدى وخمسين وخمس مئة.

قال: والقاضي أبو إسحاق إبراهيمُ بنُ عبد الله بن أحمد ابن سلامة الرُّطَبي، مات سنة خمس عشرة وست مئة[٢].

قلت: حدَّث عن ابن عمِّ أبيه محمد بن عبيد الله بن سلامة المذكور قبله بالإجازة.

* قال: و[الزَّطَني] بزاي مفتوحة، ونون[٣]: عبدُ الله ابنُ محمد بن الفَرَج الزَّطَني المكي[٤]، عن بحرِ بنِ نصر الخولاني، وطائفة، وعنه ابنُ المُقْرئ، وابنُ السّقاء.

* رُعَيل: بالضم: إنسان حضرمي.

قلت: هو بضم أوله، وفتح العين المهملة، وسكون المثناة تحت، تليها لام، وهو الرُّعَيْل بن أَبْد بن الصَّدِف، من حضرموت[٥].

* قال: و[رَعْبَل] بموحدة.

قلت: مفتوحة، مع فتح أوله، وسكون ثانيه.

قال: رَعْبَل بن عصام، شاعر[٦].

قلت: كان من لُصُوص بني عُلَّيص[٧] بن ضمضم ابن عدي، وإياه عنى الشاعرُ بقوله:

مخافةَ لَيْلِ الرَّعْبَلِ بنِ عصام

(١) مترجم في «سير أعلام النبلاء» ٢٠/ ٢٧٧.
(٢) مترجم في «تكملة» المنذري ٢/ ت (١٦٢١).
(٣) وشدد الطاء السمعاني في «أنسابه» ٦/ ٢٧٧.
(٤) مترجم في «أنساب» السمعاني ٦/ ٢٧٧.
(٥) «مؤتلف» الدارقطني ٢/ ١١٠٦، و«الإكمال» ٤/ ٧٨، ٧٩.
(٦) «مؤتلف» الدارقطني ٢/ ١١٠٧، و«الإكمال» ٤/ ٧٩.
(٧) مثله في «الإكمال» وقيَّده الفيروزآبادي وزان جُمَّيز، ووقع عند الدارقطني: عليم. وهو ما وقع بهامش أصل «الإكمال» كما ذكر المعلمي في تعليقه عليه.

قال: وعمرو بن رَعْبَل المازني، شاعر[٨]، وقيل: هو بزاي.

قلت: هو شاعر إسلامي.

* قال: و[زَعْبَل] بزاي: زَعْبَل[٩]، روى عنه أبو قُدامة الحارثُ بن عُبَيد، له في الهدية.

قلت: روى حديثَه أبو بكر الخطيب، فقال: أخبرنا أبو علي ابنُ شاذان، حدَّثنا أبو عمرو ابنُ السَّمَّاك، حدَّثنا أحمدُ بنُ محمد البِرْتي، حدَّثنا مسلم بن إبراهيم، عن الحارث بن عبيد أبي قدامة، عن زَعْبَل، قال رسول الله ﷺ: «تزاوروا وتهادوا، فإنَّ الزِّيَارة تُنْبِتُ الوُدَّ، والهدية تَسُلُّ السَّخِيمة»، استدركه أبو موسى المديني في «التتمة» على ابن منده، فجعلَه صحابياً، وأشار المصنِّفُ في «التجريد»[١٠] إلى أنه ليس بصحابي، فحديثُه مرسل.

قال: وزَعْبَلُ بنُ الوليد، سامي.

قلت: من بني سامة بن لؤي، ذكره أبو فراس السامي في نسبهم، قاله الأمير[١١].

قال: وفاطمةُ بنتُ زَعْبَل، عن عبد الغافر بن محمد الفارسي.

قلت: بـ«صحيح» مسلم، وغيره، وهي فاطمة بنتُ أبي الحسن علي بن المُظَفَّر بن الحسن بن زَعْبَل بن عجلان، ويقال: عجلاني البغدادي، حدَّث عنها أبو الفضل محمدُ بنُ عبد الله بن محمد المرسي، وكانت مقرئة، عالمة، تُلَقِّن القُرآن الجواري، تُوفِّيت ببلدها نيسابور في سنة إحدى ـ وقيل: سنة اثنتين، وقيل: ثلاث ـ وثلاثين وخمس مئة، وقد جاوزت المئة، وقيل: عاشت سبعاً وتسعين

(٨) «الإكمال» ٤/ ٧٩.
(٩) مترجم في كتب تراجم الصحابة.
(١٠) ١/ ١٩٠.
(١١) في «الإكمال» ٤/ ٧٩.

سنة[١]. وقيَّد ابنُ نقطة جَدَّها بفتح أوله وثالثه، وكسرها أبو سعد ابن السمعاني[٢].

وأبو صادق مرشدُ بنُ يحيى بن القاسم بن علي بن محمد بن خالد بن زَعْبَل المَدِيني، سمع الكثير، وحَدَّث بـ«صحيح» البخاري، عن كريمة، تُوفي بمصر سنة سبع عشرة وخمس مئة[٣].

* قال: و[زُغَيل] بالضم، ومعجمات.

قلت: بضم الزاي، وفتح الغين المعجمة، وسكون المثناة تحت: محمدُ بنُ الحسن بن زُغَيْل التمار[٤]، شيخٌ لابن شاهين.

قلت: حدَّث أبو حفص ابنُ شاهين في جُزء «ما قرب سنده»، عن محمد بن صالح بن زُغَيل غير ما مرة؛ منها: عنه، عن طالوت بن عباد، ومنها: عنه، عن طالوت أيضاً، وعن عبد الواحد بن غياث، يقولُ في كل ذلك: محمد بن صالح بن زُغَيْل.

* قال: ودِغْبِل، الشاعرُ الرافِضي، بكسرتين ودال.

قلت: الدال مهملة، خَرَّج له الدارقطني في كتابه[٥]: عن مالك، عن أبي الزبير، عن جابر رضي الله عنه، أنَّ النبيَّ ﷺ قال: «نعم الإدام الخَلّ» وخَرَّج له أيضاً غيرَه عن مالك، ودِغْبِل لقبٌ، واسمُه عبدُ الرحمن[٦] ابن علي بن رزين الخُزاعي، سمَّاه أبو القاسم ابنُ مَنْده في «المستخرج».

وأبو طالب محمدُ بنُ علي بن دِغْبِل الأصبهاني الخُوزِي، حدَّث عن سويد بن سعيد، ذكرتُه في حرف الجيم[٧].

* قال: رَغْبَان.

قلت: بفتح أوله، وسكون الغين المعجمة، وفتح الموحدة، وبعد الألف نون.

قال: جماعة، منهم عبدُ العظيم بنُ حبيب بن رَغْبَان، عن أبي حنيفة وطبقته؛ متروك[٨].

* و[زَغْبَان] بزاي ومهملة: شيخ تدمر أبو عبد الله محمدُ بنُ نعمة بن محمود بن زَغْبَان الأنصاري، عُرف بالشُّقَاري[٩]، كتبتُ عنه من شعره.

* الزُّعَيني: ظاهر.

قلت: هو بضم أوله، وفتح المهملة، وسكون المثناة تحت، وكسر النون.

* قال: و[الزُّغَيبي] بزاي وغين.

قلت: معجمة، وقبل ياء النسب موحدة.

قال: محمدُ بنُ عبد العزيز الكلابي الزُّغَيْبي الفقيه، مُؤلِّف «أحكام القضاة»، أخذ عنه الأشِيري، وضبطَه.

قلت: نقله ابنُ نُقطة[١٠] من خط أبي محمد عبد الله ابن محمد بن عبد الله الأشِيري المذكور، وهو نسبةٌ إلى جدٍّ له، فهو أبو عبد الله محمد بن عبد العزيز بن أحمد ابن زُغَيْبَة، حدَّث عن أبي العباس أحمدَ بنِ عمر بن أنس بن دلهاث العُذْري بـ«صحيح» مسلم، وروى عنه زُهير الأشِيري المذكور.

---

(١) مترجمة في «سير أعلام النبلاء» ١٩/ ٦٢٥.

(٢) في «الأنساب» ٦/ ٢٧٩ (الزُّغْبِلي).

(٣) مترجم في «سير أعلام النبلاء» ١٩/ ٤٧٥.

(٤) «الإكمال» ٤/ ٨٠.

(٥) «المؤتلف والمختلف» ٢/ ١١٠٨.

(٦) قال ابنُ خلكان في «وفيات الأعيان» ٢/ ٢٦٦: واسمه الحسن، وقيل: عبد الرحمن، وقيل: محمد.

(٧) ص٥٧٦ رسم (الخُوزي).

(٨) مترجم في «ميزان الاعتدال» ٢/ ٦٣٩.

(٩) مثله في «وفيات» ابن رافع ترجمة رقم (٣١٦)، وجاء في «الدرر الكامنة» ٦/ ٣٠: السفاري.

(١٠) كما في «الاستدراك» ٢/ ٧٣٩.

وشيخنا المحدِّث أبو زكريا يحيى بنُ يوسف بن يعقوب بن أحمد بن يحيى بن الشيخ زُغَيْب الزُّغَيْبي الرَّحبي[١]، سمع من الحَجَّار وطائفة، وأكثر عن الحافظ أبي الحَجَّاج المِزِّي.

وأخوه أبو عبد الله محمد التاجر، سمعنا منه أيضاً.

* قال: و[الزُّغَيْثي] مثله، لكن بمثلثة: عُمر بنُ عثمان الحمصي الزُّغَيْثي، عن عطية بن بَقيَّة، وعنه الحسينُ بنُ أحمد بن عتاب، وأظنُّ ابنَ الجوزي وهم في هذا، فأجعله بالراء[٢].

قلت: كأنَّ المصنِّفَ ـ والله أعلم ـ نقله من «المحتسب» لابن الجوزي، ولفظُه: وأما الزُّغَيثي؛ بالزاي المضمومة، والغين المعجمة، ومكان النون ثاء معجمة بثلاث؛ فهو عُمر بن عثمان بن الحارث الحمصي، يروي عن عطية ابن بقية. انتهى. وظَنُّ المصنِّفِ ليس بشيء، فقد ذكره أبو الحسن الدارقطني في كتابه[٣] بالزاي والمعجمة والمثلثة، وتابعه الأمير[٤] وغيره. ومنهم أبو سعد ابنُ السمعاني، ونسبه، فقال[٥]: أبو حفص عُمر بن عثمان ابن الحارث بن مسرَّة الزُّغَيْثي، حمصي، يروي عن أبي سعيد الأشج، وإبراهيم بن سعيد الجوهري، وغيرِهما، روى عنه أبو بكر ابنُ المقرئ.

* قال: رِعْيَة السحيمي.

قلت: هو بكسر أوله، وسكون العين المهملة، وفتح المثناة تحت، ثم هاء.

قال: له صُحبة، وقيل: هو بالضم والتثقيل.

(١) مترجم في «الدرر الكامنة» ٦/ ١٩٩.
(٢) في طبعة ليدن من «المشتبه» ص٢٢٧: فإنه جعله بالراء. وفي «التبصير» ٢/ ٦٣٠: فكأنه جعله بالراء.
(٣) «المؤتلف والمختلف» ٢/ ١١٢٢.
(٤) في «الإكمال» ٤/ ١٣٥.
(٥) انظر «الأنساب» ٦/ ٢٨٩.

قلت: هو قولُ أبي جعفر الطَّبَري فيما حكاه الأمير[٦]، لكنه لم يتعرض للتثقيل، ونقله ابنُ الجوزي في «التلقيح»[٧].

* قال: و[زُغْبَة]: عيسى بن حماد زُغْبَة، شيخُ مسلم.

قلت: وشيخُ أبي داود، والنَّسائي، وابنِ ماجه.

وزُغْبَة؛ بضم الزاي، وسكون الغين المعجمة، وفتح الموحدة، وهو لقب حَمَّاد، وفي كتاب «الألقاب» لأبي بكر الشيرازي أنه لقبُ عيسى، والمعروفُ الأول.

قال: وابنُه عبدُ الله[٨].

قلت: روى عن يحيى بن عبد الله بن بُكير وغيره، تُوفي سنة ست وتسعين ومئتين.

قال: وأخوه أحمد[٩].

قلت: هو أخو عيسى بن حَمَّاد، يروي عن سعيد بن أبي مريم.

قال: وأقاربهم.

قلت: منهم محمدُ بنُ عبد الله بن عيسى بن حماد زُغْبَة، يُكنى أبا الحسن، حدَّث عن بَحْر بن نصر، وطبقتِه، وكتب عنه ابنُ يونس، وذكر أنه تُوفي سنة تسع عشرة وثلاث مئة.

وابنُه مسلم[١٠] بن محمد، شيخٌ لأبي سعيد ابن يونُس أيضاً.

قال: وأحمدُ بنُ عيسى بن خلف بن زُغْبة الوَرَّاق[١١]، عن البَغَوي، ضُعِّف.

(٦) في «الإكمال» ٤/ ٨١.
(٧) ص١٩٢، لكن تحرف فيه السحيمي إلى السهيمي، وجاء على الصواب ص٤٧٤.
(٨) «الإكمال» ٤/ ٨١.
(٩) من رجال التهذيب.
(١٠) «الإكمال» ٤/ ٨١، ٨٢.
(١١) «الإكمال» ٤/ ٨٢.

قلت: وعياض بن زُغْبَة ـ وقيل: زَغْبا ـ الجَسْري[١]، له ذكر في فتح المدائن.

* قال: و[زَعْنَة] بعين ونون.

قلت: العين مهملة، والزاي قبلها مفتوحة.

قال: أبو زَعْنَة الشاعر، شهد أُحداً.

قلت: كذا قيَّدُه الأمير[٢]، ووجدتُه بخط الحافظ عبد الغني المَقْدسي في كتاب الدارقطني[٣] بالموحدة بدل النون، ووجدتُه بالموحدة أيضاً وبالغين المعجمة في «التلقيح»[٤] لابن الجوزي، والمشهور الأول، واسمُه عامرُ بن كعب بن عمرو بن خَدِيج الأنصاري الخزرجي.

* رِفَاعة بن رافع الزُّرَقي الصحابي، وآخرون: بكسر الراء، وفتح الفاء، تليها عين مهملة مفتوحة، ثم هاء.

* و[زُقَّاعة] بزاي مضمومة، وقاف مشددة مفتوحة: ابن زُقَّاعة، الشيخُ الصالح العالم المقرئ أبو إسحاق إبراهيمُ بنُ محمد القُرشي النَّوفلي[٥]، كذا رأيتُ نسبه، وأُراه مولى لهم، لأنَّ اسم جدّه بَهَادُر، وهو عربي، أخذ القراءة عن أبي عبد الله محمد بن سليمان الحِكْري، وحدَّث عن أبي الحسن عليِّ بن خَلَف بن كامل السَّعْدي الغَزِّي وغيره، وكان له أحوالٌ ومكاشفات حُكي لي شيءٌ منها، ورأيتُ بعضها منه لما اجتمعتُ به بدمشق في صحبة بعض مشايخي، وأجاز لي بسؤال شيخنا رحمهما الله.

* قال: رُفيق بن عبيد، عن وهب بن مُنَبِّه، وعنه مِرْداس بن مافَنَّة، وقولُ أبي عبد الرحمن المُقرئ فيه: رزيق، خطأ.

(١) «الإكمال» ٤/ ٨٢، وانظر فيه غيره أيضاً.
(٢) في «الإكمال» ٤/ ٨٢.
(٣) «المؤتلف والمختلف» ٢/ ١٠٧٠.
(٤) تحرف في المطبوع منه ص٢١٤ إلى «أبي زعمة».
(٥) مترجم في «الضوء اللامع» ١/ ١٣٠.

قلت: كذا نقلته من خط المصنِّف، وهو خطأ، لأنَّ المصنِّف خلط ترجمتين، فجعلهما واحدة، فالراوي عن وهب بن مُنَبِّه هو أبو رُفَيق لم يُسمِّه الدارقطني ولا الأمير، وفرَّقا بينه وبين رُفَيق بن عُبَيد[٦] الذي ذكره المصنِّفُ، فقال الدارقطني في كتابه[٧]: أبو رُفيق، روى عن وَهْب بن مُنَبِّه، ثم روى له من طريق زيد بن المبارك ـ هو الصنعاني ـ حدَّثنا مرداس أبو عُبيد[٨] قال: سمعتُ أبا رُفَيق، سمعتُ وَهْب بن مُنَبِّه يقول: الدنانيرُ والدراهمُ خواتيمُ رَبِّ العالمين وضعها لمعايش بني آدم، لا تُؤكل ولا تُشرب، من جاء بخواتيم رَبِّ العالمين قُضِيت حاجتُه.

ثم رواه من طريق أخرى إلى زيد قال: حدَّثني مرداس ابن مافنَّة، حدَّثني أبو رُفَيق، سمعت وهباً يقول، فذكره.

وقال الدارقطني بعد هذا: ورُفَيق بنُ عُبَيد؛ حدَّثنا ابنُ مخلد، حدَّثنا عباس، سمعتُ يحيى يقول: قال المقرئ: عن زُرَيق بن عبيد، وإنما هو رُفَيق بن عبيد، كذا قال الناسُ كُلُّهم. وقولُ المصنِّف فيه: «رزيق» فيما [وجدتُه بخطه بتقديم الراء، وهو وهم، إنما هو بتقديم الزاي، كذا ذكره الأمير في قسم المختلف فيه من «الإكمال»[٩] بتقديم الزاي، وكذا][١٠] وجدته بخط الحافظ عبدِ الغني المقدسي في كتاب الدارقطني، والله أعلم.

(٦) في الأصل: عبد الله، وهو خطأ.
(٧) «المؤتلف والمختلف» ٢/ ١١١٧.
(٨) مثله في «الإكمال» ٤/ ٨٣، ووقع عند الدارقطني: أبو عبيدة، وهو الواقع في «التاريخ الكبير» ٧/ ٤٣٦.
(٩) ٤/ ٥٦.
(١٠) ما بين حاصرتين سقط من الأصل، واستدرك من «الإعلام بما وقع في مشتبه الذهبي من الأوهام» ورقة ٣٥/ ٢، وما ذكره محقق «مؤتلف» الدارقطني ٢/ ١١١٨ لتخريج نص التوضيح وهم.

* قال: و[زُقَيق] بنافين.

قلت: الأولى مفتوحة، قبلها زاي مضمومة.

قال: يزيدُ بنُ محمد بن زُقَيق الأيلي[١]، عن الحَكَم ابنِ عبد الله، وعنه هارونُ بنُ سعيد.

* الرَّفَّاع.

قلت: بفتح أوله، والفاء المشددة، وبعد الألف عين مهملة.

قال: محمدُ بنُ عبد الله بن الرَّفَّاع[٢]، أندلسي، حدَّث في الثمانين ومئتين.

* و[الرَّقَاع] بالتخفيف وقاف.

قلت: مع كسر أوله.

قال: عدي بن الرِّقَاع العاملي الشاعر[٣].

وعليَّ بنُ سليمان ابنُ أبي الرِّقَاع الإخميمي[٤]، عن عبد الرزاق.

قلت: ورِقَاع بن اللجلاج، شاعر[٥].

* و[الدَّفَّاع] بدال مهملة مفتوحة، وفاء مشددة: طريفُ بنُ الدَّفَّاع الحنفي[٦]، عن إسحاق بنِ عبد الله ابن أبي طلحة، وعنه عمر بنُ يونس.

وأم نهار بنتُ الدَّفَّاع، حدَّثت عن أمينة، عن عائشة رضي الله عنها، وروي عنها أبو نُعيم الفضلُ بنُ دُكَين؛ قالت: رأيتُ أنس بنَ مالك رضي الله عنه شيخاً أبيض الرأس واللحية على بِرْذَون أشهب، عليه عمامةٌ، ورداءٌ أبيض، وقميص أبيض. اسمها: قيسية، ذكرها أبو زُرْعة الدمشقي في «تاريخه»[٧].

* قال: الرِّفَاعي: جماعة.

قلت: هو بكسر أوله، وفتح الفاء المخففة، وبعد الألف عين مهملة مكسورة.

ومنهم: الشيخ أبو العباس أحمدُ بنُ الشيخ أبي الحسن عليِّ بنِ أحمد بن يحيى بن حازم بن علي بن رِفَاعة المَغْربي ابنُ الرِّفَاعي، قدم أبوه من بلاد الغرب، فسكن البطائح من العراق في قريةٍ يُقَال لها: أم عَبيدة، وتَزَوَّج بأخت الشيخ منصور الزاهد، فعلقت منه بالشيخ أحمد، ومات أبوه وهو حمل، فوُلد في المحرم سنةَ خمس مئة، فرَبَّاه خاله، وصار قدوةً، صاحبَ أحوال وكرامات، وإليه تنتمي الطائفةُ المعروفة، تُوفي يوم الخميس في جمادى الأولى سنة ثمان وسبعين وخمس مئة[٨].

* قال: و[الرِّفَاعي] بقاف: عبدُ الملك بنُ مهران الرِّقَاعي[٩]، عن سهل بنِ أسلم، وعنه سليمانُ ابنُ بنت شُرحبيل.

وأبو عمر محمدُ بنُ أحمد بن عمر الرِّقَاعي الضرير[١٠]، عن الطبراني، مات سنة ثلاث وعشرين وأربع مئة.

وعليُّ بنُ سليمان الرِّقَاعي[١١]، روى الكذب عن عبد الرزاق، وعنه أحمدُ بنُ حماد زُغْبَة.

قلت: هو الإخميمي الذي ذكره المصنِّفُ آنفاً[١٢].

قال: ويزيدُ بنُ إبراهيم الرِّقَاعي[١٣]، أصبهاني، عن أحمدَ بن يونُس الضَّبِّي، وعنه الطبراني.

---

(١) «الإكمال» ٤/ ٨٣.

(٢) «الإكمال» ٤/ ٨٦.

(٣) مترجم في «سير أعلام النبلاء» ٥/ ١١٠.

(٤) «الإكمال» ٤/ ٨٦ و١٣٨. وسيرد ذكره في رسم (الرِّقَاعي) في نفس الصفحة.

(٥) مترجم في «مؤتلف» الآمدي ص٢٢٦.

(٦) مترجم في «التاريخ الكبير» ٤/ ٣٥٦.

(٧) ١/ ٦٣٨ برقم (١٨٥٧) وتحرف فيه إلى الرفاع بالراء.

(٨) مترجم في «سير أعلام النبلاء» ٢١/ ٧٧.

(٩) «الإكمال» ٤/ ١٣٧.

(١٠) مترجم في «استدراك» ابن نقطة ٢/ ٧٤٢.

(١١) «الإكمال» ٤/ ١٣٨.

(١٢) في رسم (الرقاع) من نفس الصفحة.

(١٣) «الإكمال» ٤/ ١٣٧.

وعمرو بن محمد الرَّقَاعي الأصبهاني[١]، شيخٌ للطبراني أيضاً.

قلت: حدَّث عن محمد بن إبراهيم الجيراني، عن بكر بن بكار.

قال: وإبراهيمُ بنُ محمد بن إبراهيم الرَّقَاعي[٢]، عن محمد بن سليمان الباغندي، وعنه ابنُ مردويه.

وجعفرُ بنُ محمد الرَّقَاعي[٣]، عن المَحَاملي، وابن عُقْدة.

قلت: وعنه ابنُ مردويه أيضاً في «تاريخه».

قال: وأبو القاسم عبدُ الله بن محمد الرَّقَاعي[٤]، عن أبي بكر ابن مَرْدَويه.

قلت: هو ابنُ محمد بن عبد الله بن محمد بن أحمد، أصبهاني، قدم بغداد، وتُوفي بها شهر رمضان، سنة خمسٍ وأربعين وأربع مئة.

* قال: الرَّقَّاء.

قلت: بالفتح والمد مع تشديد القاف.

قال: حامدُ بنُ محمد الهَرَوي، وطائفة[٥].

* و[الرَّقَّاء] بقاف: محمدُ بنُ إبراهيم بن محمد، أبو عبد الله المُرادي السَّبْتي المعروف بالرَّقَّاء؛ من طَلَبَة الحديث، نزل دمشق، وأمَّ بمسجد الجوزة، لحق الكندي وطبقتَه، مات سنة سبعٍ وعشرين وست مئة.

قلت: بدمشق في ثالث شعبان من السنة، سمع بالغرب من أبي الحسن عليّ بن محمد ابن الحَصَّار وغيره، وكتب بخطه كثيراً من الكُتُب الكبار والأجزاء[٦].

* رُقَيّ: بضم أوله، وفتح القاف، وتشديد الياء آخر الحروف هو: ابنُ جُعْشُم بن نائل بن أسد بن جاحل الأكبر بن أسد بن جُعْشُم بن حُرَيم بن الصَّدِف، ذكره ابنُ الكلبي في نسب حضرموت من «الجمهرة»[٧].

* و[رُقَيّ] بقاف: عبدُ الله بنُ شُفَي بن رُقَي الرُّعَيني ثم العَبَلي، له وفادة، وشهد فتح مصر.

وعُمر بن حبيب المؤذن، مولى شُرحبيل بن يزيد بن رُقَيّ الرُّعَيني، توفي سنة ست وستين ومئة[٨].

* و[زُقَيّ] بزاي مضمومة، ثم قاف أيضاً مفتوحة: أبو عبد الله محمدُ بنُ محمود بن محمد بن محمود ابنُ الزَّرَنْدي السمسار، يُقال له: زُقَيّ، سمع من زينب بنتِ الكمال المَقْدِسية، وسمعنا منه.

* رُقَيْش: بضم أوله، وفتح القاف، ثم مثناة تحت ساكنة، ثم شين معجمة. يزيدُ بن رُقَيْش بن أبي رَبَاب ابن يَعْمُر الأسدي أسد خزيمة، شهد بدراً، ذكره موسى ابن عُقْبة، وابنُ إسحاق، وغيرهما، ومن قال فيه: أربد ابن قيس؛ فليس بشيء. قاله ابنُ عبد البر[٩]، وعدَّه ابنُ الجوزي[١٠] فيمن شهد بدراً أيضاً، وكناه أبا خالد.

وقال ابن نقطة[١١]: يزيد بن رقيش، من بني عبد شمس، له صحبة، شهد بدراً، واستشهد يوم اليمامة. انتهى. وفيه نظر، فإنَّ العَبْشَميَّ شهيدَ اليمامة إنما هو

---

(١) «الإكمال» ٤/ ١٣٨.

(٢) «أنساب» السمعاني ٦/ ١٥٠.

(٣) «أنساب» السمعاني ٦/ ١٥٠.

(٤) «الإكمال» ٤/ ١٣٨، و«الأنساب» ٦/ ١٤٩.

(٥) انظر «الأنساب» ٦/ ١٤١-١٤٣، و«تكملة» المنذري ٢/ ت (١٦٩٩).

(٦) مترجم في «تكملة» ابن الصابوني برقم (١٣٤)، و«تكملة» المنذري ٣/ برقم (٢٢٩٧)، و«تاريخ الإسلام» برقم (٤٢١) من جزء الطبقة الثالثة والستين (طبع مؤسسة الرسالة).

(٧) ونقله الأمير في «الإكمال» ٢/ ٥٨٢ رسم (حُنَي).

(٨) «الإكمال» ٤/ ٨٥.

(٩) في «الاستيعاب» ٣/ ٦٤٨.

(١٠) في «التلقيح» ص٢٦٨ و٤٣٧.

(١١) في «الاستدراك» ٢/ ٧١١.

يزيدُ بنُ قيس، وقيل: ابن وقش، رواه أبو نعيم، عن حبيب بن الحسن، حدَّثنا محمدُ بنُ يحيى، حدَّثنا أحمدُ ابنُ محمد... فذكره من طريق أبي نُعيم، خَرَّجه أبو موسى المَدِيني في «التتمة» وقال: استدركه الحافظُ أبو زكريا ـ يعني: يحيى بن عبد الوهاب ـ على جَدِّه، وقد أورده جَدُّه بابن وقش. انتهى[١]. ولفظُ جَدِّه أبي عبد الله ابن منده هو: يزيدُ بنُ وقش، استُشهد يوم اليمامة، له صحبة، ثم روى ابنُ مَنْده من طريق يونس بن بكير، عن محمد ابن إسحاق في تسمية من شهد يوم اليمامة من الصَّحابة: يزيد بن وقش. انتهى[٢].

* و[رُفَيْش] كالأول إلّا أنه بفاء بدل القاف: أبو حفص عُمر بنُ يوسف الحموي ابن الرُّفَيش، حدَّث عن عليِّ بنِ المُسَلَّم السُّلَمي، تُوفي سنة خمس وتسعين وخمس مئة[٣].

* قال: رُقَيْقة.

قلت: بضم أوله، وقافين مفتوحتين بينهما مثناة تحت ساكنة، وآخره هاء.

قال: أُميمة بنت رُقَيْقة ابنة صيفي بن هاشم بن عبد مَنَاف، لها صحبة[٤].

قلت: كذا وجدتُها بخط المصنِّف: ابنة صيفي، وهو سهو، إنما هي ابنةُ أبي صيفي، لا خلاف أعلمه في ذلك[٥]، وقد ذكرها المصنِّفُ في «التجريد»[٦] على الصواب، فقال: أُميمة بنت رُقَيقة بنت أبي صيفي بن هاشم بن عبد مناف، انقرض ولدُ أبي صيفي إلّا من جهتها[٧]. انتهى. وقد ذكرها في الصحابيات: ابنُ سعد[٨]، والطبراني[٩]، وغيرهما، وقال أبو نُعيم في «المعرفة»[١٠]: ذكرها سليمان[١١] فيمن لها صحبة، وما أراها بقيت إلى البعثة والدعوة. انتهى.

ورُقَيْقَة بنت وهب الثقفية، صحابية[١٢].

* قال: و[زُقَيْقَة] بزاي: ابن زُقَيْقَة الطبيب، سديد

---

(١) وانظر «أسد الغابة» ٥/ ٤٨٧ و٥٠٥، و«الإصابة» ٣/ ٦٦١ و٦٦٤.

(٢) جاء اسمه في «سيرة» ابن هشام ٢/ ٦٧٩ و٧١٢: يزيد بن رقيش.

(٣) مترجم في «تكملة» المنذري ١/ برقم (٣٢٥).

(٤) انظر التعليقين (٧) و(٨) في نفس الصفحة.

(٥) وقع دون لفظ «أبي» في مطبوع «المعجم الكبير» ٢٤/ ١٨٩، و«الاستيعاب» ٤/ ٣١١، و«طبقات» ابن سعد ٨/ ٥١، و«أسد الغابة» ٧/ ١١١ ترجمة رقيقة. وانظر التعليق رقم (٧) الآتي في نفس الصفحة.

(٦) ٢/ ٢٤٨.

(٧) هذا وهم من الذهبي رحمه الله في نقله كلام الزبير بن بكار الذي نقله ابنُ الأثير في «أسد الغابة» ٧/ ٢٨، لأن قول الزبير إنما هو في رقيقة لا في أميمة، ولم أجد من ذكر أنَّ رقيقة ولدت أميمة، إنما ولدت مخرمة بن نوفل، كما قال ابن سعد، ومصعب الزبيري. وانظر التعليق الآتي.

(٨) إنما ذكر ابن سعد في «الطبقات» ٨/ ٢٢٢ رُقيقة بنت أبي صيفي، ولم يذكر في «طبقاته» أميمة، وما ذكره موافق لما ذكره مصعب الزبيري في «نسب قريش» ص٩٠، وأظنُّ أن إيراد أميمة في الصحابيات خطأ، فلا أوردها ابن سعد، ولا ابن عبد البر في «الاستيعاب»، والتي ذكر الطبراني حديثها على أنها أميمة هذه، ذكر ابن الأثير حديثها لأميمة بنت رقيقة بنت خويلد التيمية، وهي التي ذكرها ابن سعد في الصحابيات في «طبقاته» ٨/ ٢٥٥، ٢٥٦، وما سينقله المؤلف فيما يلي عن أبي نعيم، إنما قاله في رقيقة لا في أميمة، ووهم المؤلف في إيراده هنا.

(٩) ذكر الطبراني أميمة بنت رقيقة بن صيفي في «المعجم الكبير» ٢٤/ ١٨٩، ثم رقيقة بنت أبي صيفي ٢٤/ ٢٥٩ وانظر التعليق السابق.

(١٠) قولُ أبي نعيم هذا نقله ابنُ الأثير في «أسد الغابة» ٧/ ١١١ في رقيقة بنت أبي صيفي لا في أميمة.

(١١) يعني: الطبراني، وهو قد ذكر رُقيقة في «المعجم الكبير» ٢٤/ ٢٥٩.

(١٢) ذكرها الطبراني في «المعجم الكبير» ٢٤/ ٢٦١، وابن عبد البر في «الاستيعاب» ٤/ ٣١٠، وابن الأثير في «أسد الغابة» ٧/ ١١١، وابن حجر في «الإصابة» ٤/ ٣٠٣.

الدين محمودُ بنُ عمر الشيباني، المعروف بابن زُقَيْقَة[١]، له شعر جيِّد، روى عنه منه القوصي في «معجمه».

وأخوه شيخٌ مُعَمَّر[٢]، كتب عنه الحافظ علم الدين.

قلت: الحافظ هو أبو محمد القاسم ابن البرزالي.

وأخوه محمودٌ ذكرتُه في حرف الحاء المهملة في ترجمة الحاني[٣]، تُوفي محمود سنة خمس وثلاثين وست مئة، عن إحدى وسبعين سنة.

* قال: و[دَقِيقة] بدال مفتوحة.

قلت: مهملة، مع كسر القاف الأولى.

قال: عبدُ الرحمن ابنُ أبي القاسم الحَرْبي ابنُ دَقِيقة، مات سنة سبع وست مئة[٤].

قلت: سمع منه ابنُ نقطة.

وأخوه إسماعيلُ بنُ أبي القاسم بن أبي نصر، ابنُ دَقِيقة الحربي، سمع أبا البَدْر الكَرْخي وغيرَه، وتُوفي قبل أخيه[٥].

قال: رُقَيَّة ابنة النبي ﷺ.

قلت: تُوفيت رُقَيَّة عليها السلام بالمدينة، والنبي ﷺ ببدر على الصحيح، وذلك في شهر رمضان على رأس سبعة عشر شهراً من الهجرة.

قال: وجماعة.

قلت: منهن رُقَيَّةُ بنتُ أحمد بن محمد ابن قُدامة المَقْدِسية، أمُّ أحمد، أخت الشيخ موفق الدين، كانت امرأةً خَيِّرة، تُنكر المنكر، ويخافها الرجالُ والنساء، وتفصِل بين الناس في القضايا، وكانت تاريخَ المقادسة في المواليد والوَفَيَات، وغير ذلك، تُوفيت في شعبان سنة إحدى وعشرين وست مئة[٦]، حدَّث عنها عُمر ابنُ الحاجب الأميني.

* قال: وَرَقَبَة بن مَصْقَلة[٧]، عن التابعين.

قلت: بموحدة خفيفة مفتوحة كأوله وثانيه، روى عنه سُليمان التيمي، وجرير، وسفيان بن عُيينة، وأبو عَوَانة، وغيرهم.

قال: ومَلِيح بنُ رَقَبَة[٨]، شيخٌ لمخلد الباقَرْحي.

قلت: ذكرتُه في حرف الهمزة في ترجمة الأواني[٩].

قال[١٠]: ورَقَبَة[١١] مولى جعدة، عن أبي هُريرة رضي الله عنه.

* قلت: الرَّقِّي: بالفتح وتشديد القاف المكسورة: نسبة إلى الرَّقَّة، وهي الرافقة، تقدم ذكرُها، وفيهم كثرة، منهم يعقوبُ بن بجير الرَّقِّي[١٢]، من أهل الرَّقَّة، حدَّث عن ضرار بن الأزور رضي الله عنه، وعنه الأعمش.

والعَلاء بنُ سليمان الرَّقِّي[١٣]، عن الزهري.

وعبدُ الملك بن أبي القاسم الرَّقِّي، عن نافع مولى ابنِ عُمر وخلق.

* و[الدُّقِّي] بدال مهملة مضمومة: أبو بكر محمدُ

---

(١) مترجم في «تكملة» ابن الصابوني برقم (١٣٥).

(٢) اسمه إبراهيم، تقدم في رسم (الحاني) ص٦١٣، وذكر هناك أيضاً ابناً لسديد الدين محمود، فراجعه، وتصحف اسم زقيقة في نسبه في «التبصير» ٢/ ٤٨٥ إلى رقيقة بالراء.

(٣) ص٦١٣ من هذا الجزء.

(٤) مترجم في «تكملة» المنذري ٢/ ت (١١٧٦).

(٥) توفي سنة ٥٩٥، مترجم في «تكملة» المنذري ١/ ت (٤٦٣).

(٦) مترجم في «تكملة» المنذري ٣/ برقم (١٩٨٩)، و«تاريخ الإسلام» الطبقة الثالثة والستين برقم (١٥).

(٧) من رجال التهذيب.

(٨) «الإكمال» ٤/ ٨٧.

(٩) ص١٤٧ من هذا الجزء.

(١٠) في الأصل: قلت، وهو وهم من الناسخ.

(١١) «الإكمال» ٤/ ٨٧.

(١٢) مترجم في «التاريخ الكبير» ٨/ ٣٨٩، وتصحف فيه إلى ابن بحير.

(١٣) مترجم في «الجرح والتعديل» ٦/ ٣٥٦.

ابن داود الصُّوفي الدينوري الدُّقِّي، قرأ القرآن على ابنِ مُجاهد، وصحب أبا عبد الله ابن الجلاء، وسمع محمدَ بنَ جعفر الخرائطي، تُوفي بدمشق سنة ستين وثلاث مئة[1].

وأبو بكر أحمدُ بنُ محمد بن إبراهيم، ابنُ دُقّ الدُّقّي الأصبهاني، تُوفي سنة أربع وخمسين وثلاث مئة، ذكره ابنُ السمعاني[2].

* و[الدُّقّي] بكسر الدال: من يُنسب إلى عمل الدُّقّ من النجارة، ما علمتُه راوياً، والله أعلم.

* قال: رَكْب المِصري، مذكور في الصحابة، روى عنه نَصِيح العَنْسي.

قلت: هو بفتح أوله، وسكون الكاف، ثم موحدة؛ ذكره ابنُ يونس في «تاريخه» مختصراً، ولم يتعرض فيه لصُحبة ولا لغيرها، وهو مختلفٌ في صحبته. وقال ابنُ عبد البر[3]: ويُقال: إنه ليس بمشهورٍ في الصحابة، وقد أجمعوا على ذكره فيهم. انتهى.

* قال: و[رُكَب] جمع رُكْبَة؛ أبو بكر محمدُ بنُ مسعود، ابنُ أبي رُكَب الخُشَني، من كبار نحاة المغرب[4].

وكذلك ابنُه أبو ذَر مصعب[5] بن محمد، قيَّده المُرْسي.

قلت: تقدم ذكرهما في حرف الحاء المهملة[6].

قال: والشريفُ ابنُ أبي الرُّكَب، مصري، في حدود سبع وثلاثين وسبع مئة.

* رِكَاب.

قلت: بكسر أوله، وفتح الكاف المخففة، وبعد الألف موحدة.

قال: جدُّ شيخنا إسماعيل[7] ابن الخَبَّاز، وجماعة.

* و[رَكَّاب] بالتثقيل: عليُّ بنُ عمر بن رَكَّاب الإسكندري، روى عن القاضي محمدِ بنِ عبد الرحمن الحضرمي.

قلت: جدُّه بفتح أوله، وكذلك أبو سعيد مسعودُ ابنُ ناصر بنِ أبي زيد عبدِ الله بن أحمد بن محمد بن إسماعيل الرَّكَّاب السِّجْزي[8]، مؤلف كتاب «الثقلاء»، حدَّث عن أبي طالب ابن غَيْلان وخلقٍ، وله إجازةٌ من القاضي أبي عبد الله محمد بن سلامة القُضَاعي المصري، روى عنه وجيهُ بنُ طاهر الشَّحَّامي، وآخرون.

* قال: الرُّمَّاني.

قلت: بضم أوله، وفتح[9] الميم المشددة، وبعد الألف نون مكسورة.

قال: أبو هاشم، واسمه يحيى بن دينار الواسطي[10]، عن أبي العالية، وكان ينزل قصر الرُّمَّان.

قلت: القصر بنواحي واسط، وقيل في اسم أبي يحيى: نافع أيضاً، وما ذكره المصنِّفُ الأكثر.

---

(١) مترجم في «أنساب» السمعاني ٥/ ٣٢٧، ٣٢٨.

(٢) في «الأنساب» ٥/ ٣٢٨.

(٣) في «الاستيعاب» ١/ ٥٣٤، وانظر «التجريد» ١/ ١٨٦.

(٤) مترجم في «سير أعلام النبلاء» ٢٠/ ٢٣٩.

(٥) مترجم في «سير أعلام النبلاء» ٢١/ ٤٧٧.

(٦) رسم (الخُشَني) ص٦٥٢.

(٧) مترجم في «معجم شيوخ» الذهبي ورقة ٢/٤٣، وهو إسماعيل بن إبراهيم بن سالم بن ركاب الدمشقي، المعروف بابن الخباز، وأبوه إبراهيم ذكره الفيروزآبادي في «القاموس»، فزاد الزبيدي في ترجمته، وتحرف في مطبوع «التاج» ابن الخباز إلى ابن الجنان، وابنه محمد بن إسماعيل مترجم في «وفيات» ابن رافع برقم (٦٨٧).

(٨) مترجم في «سير أعلام النبلاء» ١٨/ ٥٣٢. وسيذكره المؤلف في رسم (السجزي) ٢/ ٣٠.

(٩) وهم ناسخ الأصل، فكتب: بفتح أوله، وضم.

(١٠) من رجال التهذيب.

قال: وأبو الحسن عليُّ بنُ عيسى الرُّمَّاني النحوي المتكلم، مات سنة أربع وثمانين وثلاث مئة[١].

قلت: حدَّث عن أبي بكر ابنِ دُريد وغيره، وعنه أبو البركات محمدُ بنُ عبد الواحد الزبيري وغيره.

قال: وصَدَقَة الرُّمَّاني[٢]، عن عاصم ابن بَهْدَلة.

قلت: سمع منه موسى بنُ إسماعيل التَّبُوذَكي، وكان جارَ أبي عَوَانة.

قال: والحسنُ بنُ منصور الرُّمَّاني، عن أبي جعفر النُّفَيلي.

قلت: كذا وجدتُه بخط المصنِّف، وهو وهمٌ صوابُه: والحُسَين، بالتصغير، وهو الحسينُ بنُ منصور ابن عبد الرحمن الرُّمَّاني المِصِّيصي، روى عنه الطبراني، وسمَّاه كذلك في «معجم شيوخه»[٣]، وكذلك ذكره ابنُ نقطة[٤]، وأبو العَلاء الفَرَضي.

قال: وعبدُ الكريم بنُ محمد الرُّمَّاني[٥]، شيخٌ لابنِ عساكر.

قلت: تُوفي ببلده الدامغان سنة خمس وأربعين وخمس مئة.

قال: وطلحةُ بنُ عبد السلام الرُّمَّاني، شيخٌ للكندي.

قلت: كذا نسبه ابنُ نقطة[٦]، وهو طلحةُ بنُ أبي غالب ابنِ عبد السلام، أبو محمد الرُّمَّاني، سبطُ أبي القاسم يوسفَ بنِ محمد المهرواني، حدَّث عن أبي يعلى محمدِ ابن الحسين ابنِ الفَرَّاء، تُوفي سنة اثنتين وثلاثين وخمس مئة ببغداد.

قال: ومحمدُ بنُ إبراهيم الرّمّاني[٧]، عن يوسف القاضي، وآخرون ببغداد.

* و[الزِّماني] بزاي مكسورة: عبد الله بنُ مَعْبد الزِّمّاني[٨]، عن أبي قَتَادة الأنصاري.

وإسماعيلُ بنُ عَبَّاد الزِّمَّاني[٩]، عن سعيد بن أبي عَرُوبة.

ومحمد بن يحيى بن فَيَّاض الزِّمَّاني[١٠]، من الشُّيُوخ النُّبَل.

قلت: روى عنه أبو داود، وروى النَّسَائي، عن رجل، عنه.

ومن هذه النسبة أيضاً: بَكَّارُ بنُ عبد الله بن الفَيَّاض الزِّمَّاني البصري[١١]، عن أبي الربيع الزَّهْراني.

وعليُّ بنُ محمد بن المُبَارك الزِّمَّاني[١٢]، راوي «تفسير» ابن جُريج.

وعصامُ بن عُبَيد الزِّمَّاني اليَمَامي[١٣]، شاعرٌ كان يُناقض يحيى بن أبي حفصة مولى مروان بن الحكم، وغيرهم.

وزِمَّان ابن رِبِّي ابن تيم الله، في الأسْد[١٤].

---

(١) مترجم في «سير أعلام النبلاء» ١٦/ ٥٣٣.

(٢) تصحف في «التاريخ الكبير» ٤/ ٢٩٨، و«الجرح والتعديل» ٤/ ٤٣١، و«ميزان الاعتدال» ٢/ ٣١٣، و«لسان الميزان» ٣/ ١٨٧ إلى الزماني بزاي بدل الراء.

(٣) انظر «المعجم الصغير» برقم (٣٨٧).

(٤) في «الاستدراك» ٢/ ٧٤٣.

(٥) مترجم في «أنساب» السمعاني ٦/ ١٦٠.

(٦) في «الاستدراك» ٢/ ٧٤٤.

(٧) مترجم في «أنساب» السمعاني ٦/ ١٦٠.

(٨) من رجال التهذيب.

(٩) مترجم في «استدراك» ابن نقطة ٢/ ٧٤٤، و«ميزان الاعتدال» ١/ ٢٣٤ ونسبه السعدي.

(١٠) من رجال التهذيب.

(١١) «الإكمال» ٤/ ١٢٧.

(١٢) «الإكمال» ٤/ ١٢٧.

(١٣) مترجم في «معجم الشعراء» للمرزباني ص١١٤.

(١٤) انظر «الإيناس» ص١٦٧، وفي «مختلف القبائل» ٣٤٨: زمّان بن تيم الله، ليس بينهما «بن ربي»، ومثله في «جمهرة» ابن حزم ص٣٧٤.

وفي هوازن أيضاً: زِمَّان بن عدي.

وفي ربيعة: زِمَّان بن مالك بن صعب بن علي بن بكر بن وائل.

ومن هذا البطن: الفِنْد الزِّمَّاني الشاعر[١]، اسمُه شهل ـ بالمعجمة ـ ابن شيبان بن ربيعة بن زِمَّان.

* و[رَمَّان] براء مفتوحة: رَمَّان بن كعب بن أود ابن صعب بن سعد العشيرة من مَذْحِج.

وفي السَّكُون: رَمَّان بن معاوية بن ثعلبة بن عقبة بن السَّكُون[٢].

وفي حمير: رَمَّان بن غانم بن زيد بن شرحبيل.

* **الرِّمَاح**: بكسر أوله، وفتح الميم المخففة، وبعد الألف حاء مهملة: عُبَيْد بن الرِّمَاح[٣]، من بني معد ابن عدنان [وهم رهط][٤] إبراهيم بن عدي الكِنَاني.

وبلال الرِّمَاح في إياد بن نزار، وهو بلالُ بنُ محرز، صاحبُ دير الجماجم[٥].

* و[**الرَّمَّاح**] بفتح الراء، مع تشديد الميم: عمرو ابن ميمون الرَّمَّاح البَلْخي القاضي[٦]، روى عن كثير ابن زياد.

والرَّمَّاح بن مَيَّادة، شاعر إسلامي[٧].

(١) «الإكمال» ٤/ ٤٠١ و٧/ ٧٢.

(٢) انظر «مختلف القبائل» ص٣٤٨، و«الإيناس» ص١٥٣.

(٣) مثله في «مؤتلف» الدارقطني ٢/ ١٠٩٨، ١٠٩٩ نقلاً عن ابن حبيب، لكنه في مطبوع «مؤتلف القبائل» لابن حبيب ص٣٤٥: عُبيد الرِّمَّاح، وفي «الإيناس» ص٢٠٥: عبيد الرِّمَاح، من غير لفظ «بن» بينهما، ومثله في «الإكمال» ٤/ ١٠٠، و«التبصير» ٢/ ٦٣٢.

(٤) ما بين حاصرتين مستدرك من كتب ابن حبيب والوزير والدارقطني.

(٥) انظر «مختلف القبائل» لابن حبيب ص٣٤٥، و«الإيناس» ص٢٠٤، ٢٠٥، و«الإكمال» ٤/ ١٠٠.

(٦) من رجال التهذيب.

(٧) مترجم في «الوافي» ١٤/ ١٤٣.

وفي كلب: الرَّمَّاح بن عامر المُذَمَّم بن عوف بن بكر بن عوف بن عُذْرة، كان طويلَ الرِّجْلَين، فسُمِّي الرَّمَّاح[٨].

* قال: **الرُّمَيْلي**، كثير.

قلت: هو بضم أوله، وسكون المثناة تحت، وكسر اللام، وفي قول المصنِّف كثير؛ نظر، ومن هذه النسبة:

الحافظ أبو القاسم مكيُّ بنُ عبد السلام بن الحسين المَقْدسي الرُّمَيْلي الفقيه الشافعي، سمع من ابنِ الضَّرَّاب وغيره بمصر، ومن ابن النَّقُّور وغيره ببغداد، حدَّث عنه أبو نصر محمدُ بنُ محمد الزَّيْنَبي وغيره، كان ببيت المقدس لما أخذته الفرنج خذلهم الله، وذلك في شعبان سنة اثنتين وتسعين وأربع مئة؛ فأخذوه أسيراً، ولما علموا أنَّه من علماء المسلمين طلبوا في فِدائه ألفَ دينار، فلم يتفق فداؤُه، فرَمَوه بالحجارة على بابِ أنطاكية حتى قتلوه رحمةُ الله عليه، ولعنةُ الله على قاتليه[٩].

وأبو الحسن عليُّ بنُ الحسن بن علي الرُّمَيْلي، الفقيهُ الشافعي، الكاتب، أخذ عن يُوسف بن مكي بن يوسف الدمشقي، إمام الجامع، وأعاد الدروس بالنظامية، تُوفي سنة تسع وستين وخمس مئة[١٠].

* قال: و[**الزُّمَيْلي**] بزاي: سَلَمة[١١] بن مخرمة التُّجِيبي

(٨) انظر «مختلف القبائل» ص٣٤٥، و«الإكمال» ٤/ ١٠١، و«الأنساب» ٦/ ١٥٧ (الرَّمَّاحي)، و«تكملة» المنذري ٣/ رقم (٢٦٥٥)، و«ذيل مشتبه النسبة» ص٢٧ لابن رافع.

ويستدرك:

* **الرُّمَاح**: بضم الراء وتخفيف الميم. في «الإكمال» ٤/ ١٠٠، و«التبصير» ٢/ ٦٣٢.

* **الزَّمَاخ**: بفتح الزاي، وفي آخره خاء معجمة، في «ذيل مشتبه النسبة» لابن رافع ص٢٧، و«التبصير» ٢/ ٦٣٢.

(٩) مترجم في «سير أعلام النبلاء» ١٩/ ١٧٨.

(١٠) مترجم في «طبقات» السبكي ٧/ ٢١٤، ٢١٥.

(١١) تحرف في «الأنساب» ٦/ ٣٠١ إلى مسلمة، بميم أوله.

الزُّمَيْلي، عنه حيوةُ بنُ شُرَيح[١].

قلت: وروى عنه أيضاً ابنُه سعيدُ بن سلمة الزُّمَيْلي، وربيعةُ بنُ لقيط التُّجِيبي، وسلمةُ هذا روى عن عُمر وعثمان رضي الله عنهما، وشهد فتح مصر.

وسكن [بن أبي][٢] كريمة الزُّمَيْلي، روى عنه حَيْوَةُ ابن شُريح، وابنُ لَهِيعة، وغيرهما، تُوفي سنة اثنتين وأربعين ومئة[٣].

* قال: **الزَّنْجاني**.

قلت: بفتح أوله، وسكون النون، وفتح الجيم، وبعد الألف نون مكسورة.

قال: أبو القاسم محمدُ بنُ إسماعيل بن عبد الملك الزَّنْجاني[٤]، من أهل حمص الأندلس، أخذ عن ابن خَلَف الكُتَامي وغيره.

قلت: كذا نقلتُه من خط المصنِّف، وهو خطأ، إنما ابنُ خَلَف، وهو أبو عبد الله محمدُ بنُ أحمد بن خَلَف الكُتَامي، هو الذي أخذ عن أبي القاسم الزَّنْجاني المذكور، والكُتَامي علَّق عنه السِّلَفي، وهو من أسنانه، كما ذكره المصنِّفُ في حرف الحاء المهملة[٥].

وقال السِّلَفي: سمعتُ أبا عبد الله محمد بن أحمد بن خَلَف الكُتَامي الحمصي بالإسكندرية يقولُ: تُوفي ميمون ابن ياسين الصُّنْهاجي بحمص الأندلس سنة ثلاثين وخمس مئة، وقد روى الحديث، وسمعتُه يقولُ: سمعتُ أبا القاسم محمدَ بنَ إسماعيل بن عبد الملك الزَّنْجاني الصَّدَفي الفقيه بحمص الأندلس يقول: لم أر أحفظ من أبي علي الجَيَّاني للحديث، ولا أتقنَ منه. انتهى. وروى عن الزَّنْجاني المذكور أيضاً أبو عبد الله محمد بن عبد العزيز ابن المبارك الأندلسي الحمصي الجوزي، تُوفي الزَّنْجاني هذا في سنة تسع وعشرين وخمس مئة.

* قال: **وزَنْجان** من بلاد المغرب.

* قلت: **وزُنجان**: بضم الراء والباقي سواء، قرية من قرى أُوش من بلاد فرغانة، ما علمتُ منها أحداً.

* قال: و[**الزَّنْجاني**] بزاي: نسبة إلى زَنْجان من إقليم أذربيجان، منها أحمدُ بنُ محمد بن ساكن الزَّنْجاني[٦]، شيخُ القاضي المَيَانجي.

قلت: حدَّث عن نصرِ بن علي، وإسماعيل بن موسى ابن بنت السُّدِّي.

قال: والإمامُ سعدُ بنُ علي الزَّنْجاني، شيخُ الحرم[٧].

قلت: هو أبو القاسم سعدُ بنُ علي بن محمد بن علي ابن الحسين، من أهل زَنْجان، طاف البلاد، ولقي الشُّيوخ، ثم جاور بمكة، ووظَّف على نفسه هناك نَيِّفاً وعشرين وظيفةً من العبادات، وأقام على ذلك أربعين سنة، ولم يُخِلَّ بوظيفةٍ واحدة، وكان شيخَ الحرم حفظاً وإتقاناً، وعلماً وفقهاً، وصدقاً وورعاً، واجتهاداً وعبادة، وله كراماتٌ جَمَّة، كان مولده في حدود الثمانين وثلاث مئة، وقال محمدُ بنُ هاشم أميرُ مكة لما تُوفي أبو القاسم الزَّنْجاني: لا إله إلّا الله، ما بقي في الحرم من يُسْتَحيى منه.

قال: وأبو القاسم يوسفُ بنُ الحسن التَّفْكُّري

---

(١) حيوة بن شريح لا يروي عن سلمة بن مخرمة، وإنما يروي عن سكن بن أبي كريمة الآتي، كما ذكر الأمير في «الإكمال» ٤/ ٢٢٦، ونبه عليه ابنُ حجر في «التبصير» ٢/ ٦٣٣، وفات المؤلف أن ينبه على هذا الوهم هنا.

(٢) ما بين حاصرتين مستدرك من «الإكمال» ٤/ ٢٢٦، و«الأنساب» ٦/ ٣٠١.

(٣) وانظر الزميلي أيضاً في «أنساب» السمعاني ٦/ ٣٠١، ٣٠٢.

(٤) مترجم في «استدراك» ابن نقطة ٢/ ٧٥٣، ٧٥٤.

(٥) رسم (الحمصي) ص٧٤٠.

(٦) «الإكمال» ٤/ ٢٢٨، ٢٢٩، و«الأنساب» ٦/ ٣٠٦.

(٧) مترجم في «سير أعلام النبلاء» ١٨/ ٣٨٥-٣٨٩.

الزَّنْجاني، عن أبي نُعيم الحافظ، مات سنة ثلاث وسبعين وأربع مئة[١].

قلت: ببغداد، وله ثمان وسبعون سنة، حدَّث عن أبي نعيم بـ«مسند» أبي داود الطيالسي، حدَّث به عنه أبو القاسم إسماعيلُ ابنُ السمرقندي. قيل له: التَّفَكُّري، لكثرة تَفَكُّره في الآخرة، وكان زاهداً، بَكَّاء عند الذكر، مُقبلاً على العبادةِ ونشر العلم، تفقَّه على الشيخ أبي إسحاق الشيرازي، وكان مقارِبَه في المولد والوفاة، واسمُ جَدِّه محمدُ بنُ الحسن الزَّنْجاني.

قال: وأبو القاسم يوسفُ بنُ علي الزَّنْجاني الشافعي، مات سنة خمس مئة، تَفَقَّه على أبي إسحاق الشيرازي، فبرع وأفتى.

قلتُ: كان مولدُه سنةَ تسع وثلاثين وأربع مئة، سمع من أبي الحسين ابن النَّقُّور وغيره، حدَّث عنه السِّلَفي، وغيره.

قال: وآخرون.

قلت: منهم أبو حفص عُمر بنُ أحمد بن عمر بن رَوْشَن بن عمر الزَّنْجاني الواعظ، الفقيهُ الشافعي، أخذ عن القاضي أبي بكر محمد الزَّوْزَني، صاحب أبي إسحاق الشيرازي، وحدَّث ببغداد لما قدمها حاجّاً في شهر ربيع الأول سنة إحدى وستين وخمس مئة بكتاب «الأسماء والصفات» لأبي بكر البيهقي، عن أبي الحسن عبدِ الله بنِ محمد ابن الإمام أبي بكر البيهقي، عن جده، فسمعه منه حمزة ابنُ القُبَّيْطي، وابنُ أخيه أبو طالب عبدُ اللطيف بنُ محمد بن القُبَّيْطي، وكان فقيهاً، محققاً، فصيح اللسان، مليح المناظرة[٢].

(١) مترجم في «سير أعلام النبلاء» ١٨/ ٥٥١، ٥٥٢.

(٢) وانظر أيضاً «الأنساب» ٦/ ٣٠٦-٣٠٨، و«استدراك» ابن نقطة، و«الإكمال» ٤/ ٢٢٩-٢٣١.

* قال: و[الرَّيْحَاني] براء وحاء.

قلت: الحاء مهملة، قبلها مثناة تحت ساكنة.

قال: أبو منصور محمدُ بنُ عبد الوَهَّاب الرَّيْحاني، روى عن حمزةَ بنِ أحمد الكلاباذي. وعنه أبو ذر الأديب.

قلت: اسمُ أبي ذر عبدُ الرحمن بنُ أحمد بن محمد.

قال: وشهابُ الدين عبدُ المحسن بنُ أحمد الغزال ابنُ الرَّيْحاني، عن إبراهيم بن عبد الرحمن القَطِيعي، سمع منه الفَرَضي.

قلت: ذكر أبو العَلاء الفَرَضي أنه من أهل باب الأَزَج، وقال: روى لنا عن أبي إسحاق إبراهيمَ بنِ عبد الرحمن ابن عبد الله بن أبي ياسر القَطِيعي، وغيره. انتهى.

قال: وعليُّ بنُ عَبيدة الرَّيْحاني المتكلم، له تصانيف[٣].

قلت: منها كتاب «الناجم في حكم عربية ومواعظ أدبية».

قال: وإسحاقُ بنُ إبراهيم الرَّيْحاني[٤]، عن عَبَّاس الدُّوري، وأحمدَ بنِ الفرات.

قلت: وعنه عبدُ الله بنُ وَهْب الدِّيْنَوري.

قال: وزكريا بنُ علي الرَّيْحاني، عن عاصم بن علي.

قلت: كذا وجدتُه بخط المصنِّف، وهو خطأ، إنما هو زكريا بنُ يزيد بن يحيى الرَّيْحاني الواسطي، وكذلك نسبه ابنُ نقطة عن «تاريخ واسط»[٥]، حدَّث عن زكريا محمدُ بنُ حَرْب النَّشَائي.

قال: وعليُّ بنُ عبد السلام بن المُبَارك الرَّيْحاني[٦]، عن الحسين الطَّبَري شيخ الحرم.

(٣) «الإكمال» ٤/ ٢٣٢، و«الأنساب» ٦/ ٢٠٤، و«تاريخ بغداد» ١٢/ ١٨.

(٤) «استدراك» ابن نقطة ٢/ ٧٥١.

(٥) هو في «تاريخ واسط» ص١٨٨، ١٨٩، وعند ابن نقطة في «الاستدراك» ٢/ ٧٥١.

(٦) «الاستدراك» ٢/ ٧٥٢.

قلت: وأبو عبد الله الحسينُ بنُ أحمد بن محمد الرَّيْحاني[١]، روى عن أبي القاسم البَغَوي وغيره، وعنه أبو الحسن العَتِيقي وغيره، ذكره الخَطِيبُ في كتابه «المؤتنف».

وأبو علي محمدُ بنُ الحسين بن علي، ابنُ الرَّيْحاني المكي، روى عنه الشهاب ياقوتُ الحموي في كتابه «معجم البلدان».

وابنُ أخيه أبو الربيع سليمانُ بنُ عبد الله بن الحسن، ابنُ الرَّيْحاني[٢]، روى عن محمد بن إبراهيم العَثْري اليمني شيئاً من شعره.

وأبو بكر محمدُ بنُ إبراهيم بن محمد بن عبد الله الرَّيْحاني الهَمَذاني المعلم[٣]، حدَّث عن أبي زُرْعة أحمدَ ابنِ الحسين بن علي الرازي وطائفة، وعنه هَنَّاد النَّسَفي، وأبو بكر الخطيب[٤].

* و[الذُّبْحَاني] بذال معجمة مضمومة، ثم موحدة ساكنة: عُبَيد بن عُمر بن صبح الرُّعَيْني ثم الذُّبْحاني[٥]، شهد فتح مصر، وله ذِكرٌ في الصحابة، ولا تُعرف له رواية، فيما قاله ابنُ يونس، وقيل فيه: عتبة بن عمرو ابن صالح، وجعلهما المصنِّفُ في «التجريد»[٦] اثنين، وهما واحد، والمعروفُ الأول، وعليه اقتصر ابنُ يونس، وابنُ مَنْده، وابنُ الجوزي، وغيرُهم، والله أعلم.

وإيادُ بنُ طاهر بن إياد الرُّعيني، ثم الذُّبْحاني، كتب عنه ابنُ يونس، تُوفي سنة أربع وثلاث مئة[٧]، وآخرون[٨].

* قال: **الرَّهَاوي**: بالفتح: مالكُ بنُ مرارة، ويزيدُ ابنُ شجرة: لهما صحبة.

قلت: مالكٌ اختُلف في اسم أبيه، فقيل فيه كما تقدم، وقيل: ابن فَزَارة، وقيل: ابن مُرَّة، والصحيح الأول[٩].

قال: وأبو سماعة عَمِيرة[١٠] بنُ عبد المؤمن، مولى الرها، عن عاصم بن بشير.

قلت: والرها ـ أبو القبيلة هو ـ ابن مُنَبِّه بن حرب ابن عُلَة، بن جَلْد بن مالك بن أُدد، ومالك هو مَذْحج، وقيل في علة: عُلَهْ، بالهاء، وزان عمر، حكاه أبو الوليد الكناني في «تهذيب كتاب ابن حبيب».

والرَّهَا هذا قيَّده بالفتح عبدُ الغني بنُ سعيد[١١]، وأبو سعد ابنُ السمعاني[١٢]، وغيرهما، ورد الأميرُ على عبد الغني في كتابه «التهذيب»، وقال: هذا وهمٌ، والقبيلة التي يُنْسَب إليها بالضم، ثم ذكر أنَّ ابن الكلبي ذكره بالضم[١٣]، وقال: وكذلك ذكره أبو عُبيد القاسمُ بنُ سلام في كتاب «النسب»، وهكذا ذكره محمدُ بنُ يزيد المُبَرِّد، وهكذا ذكره شَبَاب، ولستُ أعرف بين أهل النسب خلافاً في أنه رُها بالضم. انتهى. ولهذا لم يعقد

---

(١) مترجم في «سير أعلام النبلاء» ١٦/ ٤٦٣.

(٢) مترجم في «الاستدراك» ٢/ ٧٥٢، و«تاريخ إربل» ١/ ١٤١-١٤٤، و«العقد الثمين» ٤/ ٦٠٧-٦١٠، ويتصل نسبه بنسب علي بن عبد السلام بن المبارك الريحاني المذكور آنفاً.

(٣) مترجم في «الإكمال» ٤/ ٢٣٢، و«الأنساب» ٦/ ٢٠٣.

(٤) وانظر أيضاً «الأنساب» ٦/ ٢٠٣، ٢٠٤، و«استدراك» ابن نقطة ٢/ ٧٥١، ٧٥٢، و«الإكمال» ٤/ ٢٣٢، ٢٣٣.

(٥) تحرف في «الإصابة» ٢/ ٤٤٥ إلى الريحاني.

(٦) ١/ ٣٧١ و٣٩٧، وجعله اثنين أيضاً ابن الأثير في «أسد الغابة» ٣/ ٥٤٠ و٥٦٤.

(٧) «الإكمال» ٤/ ٢٣٤، و«الأنساب» ٦/ ٩.

(٨) انظر «الإكمال» و«الأنساب».

(٩) قاله الذهبي في «التجريد» ٢/ ٤٨.

(١٠) في «الأنساب» ٦/ ١٩٤: عمارة، ولم يقع كذلك في بقية المصادر.

(١١) في «المؤتلف والمختلف» ص٣٠.

(١٢) في «الأنساب» ٦/ ١٩٣، ١٩٤.

(١٣) انظر «جمهرة نسب معد واليمن الكبير» ١/ ٢٩٨.

الأمير في «إكماله» باباً للمنسوب إلى القبيلة ولا إلى المدينة لأنهما عنده بالضم، فلا لبس إلّا من حيث الاتفاق والافتراق، وكذلك لم يذكره ابنُ نقطة في «الإكمال»، ولا ابنُ الصابوني في «مذيله»، وفي «الصحاح» لأبي نصر الجوهري: ورُها بالضم: حيٌّ من مَذْحج، والنسبةُ إليهم رُهاوي. انتهى.

* قال: و[الرُّهاوي] بالضم [نسبة إلى] المدينة[١]، منها زيدُ بن أبي أُنَيْسة[٢].

قلت: هو أبو أسامة، شيخُ الجزيرة، حدَّث عن عطاء، وشَهْرِ بن حوشب، وغيرهما، وعنه مالك بن أنس، وغيره.

قال: وأبو فَرْوَة يزيدُ بنُ سنان[٣].

قلت: روى عنه الذي قبله، وعن ميمون بن مهران، وغيرهما، وعنه شعبة وطائفة؛ ضعيف.

قال: وأولاده.

قلت: منهم؛ محمدُ[٤] بنُ يزيد بنُ سنان، عن أبيه.

وحافده: أبو فَروة يزيدُ بنُ محمد بن يزيد بن سنان الرُّهَاوي[٥]، عن أبيه، عن جده.

وابنُه: عبدُ الله بنُ أبي فَروة يزيد بن محمد بن أبي فروة يزيد بن سنان الرُّهَاوي، عن أبيه، وأبي عثمان سعيد بن عبد الرحمن الزاذاني الحَرَّاني، وعنه أبو الحسن عليُّ بنُ عمر السُّكَّري الحربي.

قال: وأبو شيبة يحيى بن يزيد [الرهاوي][٦].

قلت: روى عن زيد بن أبي أنيسة، وعنه إسماعيلُ ابنُ عَيّاش وغيره.

قال: وقَتَادة بنُ الفُضَيل [الرُّهاوي][٧].

قلت: حدَّث عن الأعمشِ وإبراهيمَ بنِ أبي عَبْلَة، وعنه إبراهيمُ بنُ موسى الفَرّاء الرازي وغيره.

قال: والحافظ أبو الحسين أحمدُ بنُ سليمان [الرُّهَاوي][٨].

قلت: هو ابنُ سليمان بنِ عبد الملك ابن أبي شيبة الجَزَري الرُّهَاوي، حدَّث عن حُسين الجعفي، ومحمد ابن بشر، وغيرهما، وعنه النَّسَائي؛ وقال: ثقةٌ مأمون، صاحبُ حديث، وروى عنه أيضاً أبو عَرُوبة الحَرَّاني وغيرهما، تُوفي سنة إحدى وستين ومئتين.

قال: والحافظ عبد القادر.

قلت: له رحلة واسعة، سمع فيها من خلق، سمع من مسعود الثقفي، وعبد الجليل بن أبي سعد الهَرَوي، وأبي العلاء الهَمَذَاني العَطَّار، وأبي موسى المديني، وخلقٍ، روى عنه عبدُ الرحمن بنُ سالم الأنباري الفقيه، وعبدُ العزيز بنُ الصَّيْقَل، وآخرون، آخرهم النجم أحمدُ ابنُ حمدان الحنبلي، تُوفي بحرّان سنة اثنتي عشرة وست مئة، عن ست وسبعين سنة[٩].

قال: وآخرون.

قلت: منهم الزُّبَير بن محمد الرُّهَاوي، حدَّث عن قَتَادة بن الفُضَيل بن قتادة الرُّهَاوي المذكور قبل، وعنه أحمدُ بنُ عيسى بن السكين الموصلي.

* قال: روَّاد: جماعة[١٠].

---

(١) ويقال لها: أورفا، وتقع اليوم في تركيا.
(٢) من رجال التهذيب.
(٣) من رجال التهذيب.
(٤) من رجال التهذيب.
(٥) «الأنساب» ٦/ ١٩٥.
(٦) من رجال التهذيب.
(٧) من رجال التهذيب.
(٨) من رجال التهذيب.
(٩) مترجم في «سير أعلام النبلاء» ٢٢/ ٧١-٧٥.
(١٠) انظر «الإكمال» ٤/ ١٠٤-١٠٧.

قلت: هو بفتح أوله، وتشديد الواو المفتوحة، وبعد الألف دال مهملة.

* قال: و[زَوَّاد] بزاي: زَوَّاد بن محفوظ القُرَيعي[١]، عن الحِرْمازي، وعنه أخوه ذوَّاد، من أهل البصرة.

وزَوَّاد بن علوان الحديثي[٢]، عن أبي علي الصواف[٣].

* الرُّوَاسي.

قلت: بضم أوله، وفتح الواو المخففة، وبعد الألف سين مهملة مكسورة، وقيده بعضُهم بالهمز؛ نسبةً إلى رُوَاس، بغير همز فيما ذكره ابنُ دريد في «الجمهرة»[٤]، واسمُه الحارثُ بنُ كلاب بن ربيعة بن عامر بن صعصعة ابن معاوية بن بكر بن هوازن، بطن من قيس عيلان[٥].

قال: وكيع، وأبوه، وابنه.

قلت: لوكيع ابنان راويان رويا عنه، أجلُّهما ـ وكأنه الذي أراده المصنِّف ـ سفيان[٦] بن وكيع بن الجَرَّاح ابن مَلِيح بن عدي بن فرس بن حمحمة، أبو محمد العامري الرُّوَاسي الكوفي، روى عن أبيه، ومُطَّلب بن زياد، ويزيد بن هارون، وغيرهم، وعنه الترمذي، وابنُ ماجه، تُوفي سنة سبع وأربعين ومئتين.

وأبوه وكيع[٧] أحدُ الأئمة الأعلام، حدَّث عن الأعمش، وهشام بن عروة، وغيرهما، وعنه ابنُ المبارك، وأحمد بنُ حنبل، وإسحاقُ ابن راهويه، وابنُ مهدي، وطائفة؛ منهم ابناه: سفيان المذكور، ومَليحٌ المشارُ إليه، تُوفي وكيع منصرفَه من الحج بقَيْد، سنة سبع وتسعين ومئة.

وأبوه الجَرَّاح[٨] بن مَلِيح، حدَّث عن قيس بن مسلم، وسماك بن حرب، وغيرهما، وعنه ابنُه وكيع، ومُسَدَّد، وغيرهما.

قال: وحُمَيد بن عبد الرحمن بن حميد، أبو عوف[٩]، عن أبيه.

قلت: وعنه سفيانُ بنُ وكيع وغيره.

قال: وأبوه[١٠].

قلت: روى عن الأعمش، وأبي الزُّبَير المكي، وغيرهما.

قال: وعَمُّه إبراهيمُ بنُ حميد[١١]، سمع هشام بن عروة.

قلت: حدَّث عنه يحيى بن آدم وغيره.

قال: وزُهَير بن عبّاد، نزيل مصر[١٢].

قلت: روى عن سفيان بن عيينة، ومصعب بن ماهان، وطائفة.

قال: ورُوَاس؛ بطن من قيس عيلان.

* و[الرَّوَّاسي] بواو ثقيلة: مسعر بنَ كِدَام[١٣]، سُمي به لكبر رأسه، وهو هلالي.

---

(١) «الإكمال» ٤/ ١٠٧.

(٢) «الإكمال» ٤/ ١٠٧.

(٣) في مطبوع «المشتبه» ص٣٢٦: ابن الصواف، ومثله في «التبصير» ٢/ ٦١٢.

(٤) ٢/ ٣٣٨.

(٥) انظر «الأنساب» ٦/ ١٧٤، و«جمهرة» ابن حزم ص٢٨٧.

(٦) مترجم في «سير أعلام النبلاء» ١٢/ ١٥٢، ١٥٣، وابنه الآخر هو مليح بن وكيع، وذكر ابن حزم أيضاً ويحيى ابني وكيع. «الجمهرة» ٢/ ٢٨٧.

(٧) مترجم في «سير أعلام النبلاء» ٩/ ١٤٠-١٦٨.

(٨) مترجم في «سير أعلام النبلاء» ٩/ ١٦٨، ١٦٩.

(٩) تحرف في الأصل إلى «بن عوف»، وهو من رجال التهذيب. انظر ٧/ ٣٧٥-٣٧٨ (طبعة مؤسسة الرسالة بتحقيق الدكتور بشار عواد).

(١٠) عبد الرحمن بن حميد الرواسي، مترجم في «التاريخ الكبير» ٥/ ٢٧٤.

(١١) من رجال التهذيب.

(١٢) توفي سنة ثمان وثلاثين ومئتين، ذكره الذهبي في «سير أعلام النبلاء» ١١/ ٣٨٣.

(١٣) من رجال التهذيب.

قلت: ذكر ابنُ الجوزي مسعراً، فقال: والمحدِّثون يذكرونه بالواو، والصواب الرّآسي، بالهمز، بغير واو[١].

وكذلك أحمدُ بنُ إسماعيل بن عمر، نُسب إلى كبر الرأس، وقال ابنُ الجوزي أيضاً نحوه فيمن نُسب إلى بيع الرؤوس.

وقال عبدُ الغني بن سعيد[٢] في نسبة مسعر: والصحيحُ في ذلك الرّآسي بالهمز، بغير واو، ولكن أصحاب الحديث يذكرونه بالواو. انتهى. وقال أبو نصر الجوهري في «صحاحه»: والأرأس: الرجلُ العظيمُ الرأسِ، والرُّؤاسي مثلُه، وشاةٌ أرأس، ولا يُقال: رُؤاسي، عن ابن السِّكِّيت. انتهى. فهذا أوْلى في هذه النسبة مما تقدم، والله أعلم.

وممن لُقِّب بالرُّؤاسي أيضاً لكبر رأسه: أبو جعفر محمدُ بن أبي سارة الرُّؤاسي الكوفي النحوي[٣]، وهو أولُ من وضع من الكوفيين كتاباً في النحو، نقل عنه سيبويه في «كتابه» ولم يُسَمِّه؛ يقول: الكوفي، ويعني به الرُّؤاسي هذا، والله أعلم.

قال: وأبو الفتيان عَمر بنُ عبد الكريم الدِّهِسْتاني الرَّوَّاسي؛ نسبة إلى بيع الرؤوس، مات سنة ثلاث وخمس مئة[٤].

قلت: بسرخس، ومن مشايخه أبو عمر عبدُ الواحد ابنُ أحمد المَلِيحي، وأبو مسعود أحمدُ بنُ محمد البَجَلي الرازي.

* قال: **الرُّوْبَائي**.

قلت: بضم أوله، وسكون الواو، وفتح الموحدة، وبعد الألف الممدودة همزة مكسورة؛ نسبة إلى رُوْبا: قرية من قرى دُجَيل، وجعل ابنُ نقطة[٥] بعد الألف نوناً، وأسقطها المصنِّفُ تبعاً لأبي العَلاء الفَرَضي.

قال: أبو الفضل محمدُ بنُ عمر بن علي العَطَّار الحَرْبي الرُّوْبائي[٦]، سمع ابنَ الزاغوني، مات سنة ثلاث وعشرين وست مئة[٧].

قلت: ببغداد، وله ستٌّ وسبعون سنة، وكناه ابنُ نقطة أبا عبد الله، ومن مشايخه الشيخ أبو محمد عبدُ القادر بنُ أبي صالح الجِيلي، وأبو الفتح محمدُ ابنُ البَطِّي، وأجاز له أبو الفضل ابنُ ناصر، وغيره.

قال: وأبو حامد طيبُ بنُ إسماعيل الرُّوْبَائي[٨]، عن قاضي المرستان، مات سنة ست مئة[٩].

قلت: هو ابنُ عم الأول، فأبوه إسماعيلُ هو ابنُ علي جد المذكور قبله، وهو عليُّ بنُ خليفة بن حبيب ابن طَيِّب ابن محمد بن إبراهيم الحربي، ساق نسبَه هكذا أبو حامد طيبُ بنُ إسماعيل بن علي المذكور، ومن خطه نقلَه ابنُ نقطة[١٠].

* قال: و[**الرُّوْياني**: نسبة إلى] رُوْيان: قرية بآمُل طَبَرِستان.

---

(١) وقال مثله ابن حجر في «التبصير» ٢/ ٦٣٤ حيث قال: الصحيح في هذه النسبة بالهمز أيضاً، إنما يسهله بعض المحدِّثين. وقال الفيروزآبادي: والرَّآس، كشداد: بائع الرؤوس، والرَّوّاسي لحن.

(٢) في «مشتبه النسبة» ص٣٢.

(٣) مترجم في «إنباه الرواة» ٤/ ٩٩، و«نزهة الألبا» ص٥٤، ٥٥.

(٤) مترجم في «سير أعلام النبلاء» ١٩/ ٣١٧.

(٥) والمنذري في «التكملة» ٣/ ١٨٠.

(٦) تصحف في «التبصير» ٢/ ٦٣٥ إلى الرويائي، بالمثناة تحت بدل الموحدة.

(٧) مترجم في «تكملة» المنذري ٣/ برقم (٢١٠٨).

(٨) تصحف في «التبصير» ٢/ ٦٣٥، إلى الرويائي، بمثناة تحت بدل الموحدة.

(٩) مترجم في «تكملة» المنذري ٢/ برقم (٨٠٧).

(١٠) وذكره في «الاستدراك» ٢/ ٧٤٩.

قلت: هي بضم الراء، وسكون الواو، ثم مثناة تحت مفتوحة، وبعد الألف نون.

قال: منها الحافظ أبو بكر محمدُ بنُ هارون الرُّوْياني[١]، صاحب «المسند»، وغيره.

ورُوْيان ثلاثة[٢]: مدينةٌ في جبال طَبَرِستان.

قلت: هي التي عبَّر عنها المصنِّف قبلُ بقرية، كما فعله أبو العَلاء الفَرَضي.

قال: ومنها الإمام أبو المحاسن عبدُ الواحد بنُ إسماعيل الرُّوْياني[٣]، صاحب التصانيف، منها «البحر» في المذهب.

قلت: هو ابنُ إسماعيل بن أحمد بن محمد بن أحمد الطَّبَري، تفقَّه على جده أبي العباس وغيره، وأخذ عن والده، وكان يُقال له: شافعي زمانه، ولد سنة خمس عشرة وأربع مئة، وقُتل على يدي الباطنية يوم الجمعة، بعد فراغه من الإملاء، حادي عشر المحرم، سنة اثنتين وخمس مئة.

وابنُ عمه القاضي أبو نصر شُريح بنُ عبد الكريم ابن أحمد بن محمد بن أحمد الرُّوْياني، قاضي آمُل طَبَرِستان[٤]، وآخرون.

قال: ورُوْيان: محلةٌ بالرّيّ، وقريةٌ بحلب، قُتل عندها آق سُنْقر الأمير جد الملك نور الدين محمود رحمه الله.

قلت: كان قتلُه في سنة سبع وثمانين وأربع مئة.

ومن هذه النسبة أيضاً: أبو سعيد بُنْدار بن عمر التميمي الرُّوْياني[٥]، شيخٌ لمكي بنِ عبد السلام الرُّمَيْلي، وآخرون[٦].

* رُؤبة: بضم الراء، ثم همزة ساكنة تكتب واواً، ثم موحدة مفتوحة، ثم هاء؛ رُؤبَة بن العَجَّاج بن رؤبة الشاعر، مشهور[٧].

* و[رُوَيَّة] بفتح الواو، ثم مثناة تحت مشددة مفتوحة، والهاء ساكنة: أبو جعفر أحمدُ بنُ أحمد المَقْدسي المالكي، لقبه: رُوَيَّة، متأخر، سمع بقراءته من أبي عبد الله محمدِ بنِ إبراهيم البناني، عن الفخر ابنِ البُخَاري[٨].

* رُوْزْبَة: بضم أوله، وسكون الواو والزاي معاً، ثم موحدة مفتوحة، ثم هاء: أبو الحسن عليُّ بنُ أبي بكر بن محمد بن عبد الله بن رُوْزْبة القَلَانسي، مشهور[٩]، حدَّث عنه إجازةً غيرُ واحد من مشايخ مشايخنا، منهم القاضي سليمانُ بنُ حمزة، وأبو بكر بنُ أحمد بنِ عبد الدائم، وأحمدُ بنُ أبي طالب ابنُ الشِّحْنَة.

* و[رُوْزَنَة] بفتح الزاي، تليها نونٌ مفتوحة بدل الموحدة: أبو الطيب محمدُ بنُ الفَرُّخَان[١٠] بن رُوْزَنَة[١١]

---

(١) مترجم في «سير أعلام النبلاء» ١٤/ ٥٠٧.

(٢) ذكرها ياقوت في «المشترك» ص٢٣٦، و«معجم البلدان» ٣/ ١٠٤، ١٠٥.

(٣) مترجم في «سير أعلام النبلاء» ١٩/ ٢٦٠-٢٦٢.

(٤) ترجم ياقوت لابنه عبد الكريم بن شريح بن عبد الكريم، قاضي آمل طبرستان أيضاً، في «معجم البلدان» ٣/ ١٠٤ (رويان).

(٥) مترجم في «معجم البلدان» ٣/ ١٠٥ رسم (رويان).

(٦) انظر «أنساب» السمعاني ٦/ ١٩٠، ١٩١.

(٧) مترجم في «سير أعلام النبلاء» ٦/ ١٦٢.

(٨) ويستدرك:

* زَوِيَّة: بزاي معجمة وكسر وتشديد الياء المثناة تحت. ذكره في «الإكمال» ٤/ ١٠٢، و«التبصير» ٢/ ٦١٢.

(٩) مترجم في «سير أعلام النبلاء» ٢٢/ ٣٨٧.

(١٠) كذا شُكل في الأصل، وشُكل في «تاريخ بغداد» ٣/ ١٦٧، و«ميزان الاعتدال» ٤/ ٤: الفُرُّخان، ووقع في «معجم البلدان» ٢/ ٤٨١: فَرُّوخان.

(١١) وقع في «تاريخ بغداد» و«اللباب» ١/ ٥١٣ رسم (الدوري)، و«معجم البلدان» ٢/ ٤٨١ رسم (الدور)، و«ميزان الاعتدال» ٤/ ٤، و«لسان الميزان» ٥/ ٣٤٠: روزبة، بالموحدة بدل النون، وهو ما أثبته محقق «الأنساب» ٥/ ٣٥٨، حيث ورد في النسخ دوزية، كما قال في الحاشية.

الدُّوري؛ من دُور سُرَّ من رأى، حدَّث عن أبي خليفة الجُمحي.

* قال: رَوْق: جماعة[١].

قلت: هو بفتح أوله، وسكون الواو، ثم قاف.

* قال: و[وَرَق] بتقديم الواو.

قلت: وبالتحريك.

قال: محمدُ بنُ عبد الله بن حمدويه بن الحكم بن وَرَق الشَّمَّاخي، عن أبي حاتم الرازي وطبقته، مات سنة تسع عشرة وثلاث مئة[٢].

* و[زَوْف] بزاي وفاء.

قلت: الزاي مفتوحة، والواو ساكنة.

قال: زَوْف الجَيْشَاني، عن الأكدر، وعنه ابنُه عدي.

قلت: الأكدر هو ابن حُمَام.

قال: وحفيدُه زَوْفُ بنُ عدي بن زَوْف، عن أبيه، عن جده.

قلت: ذكره الأمير في «إكماله»[٣] بنحوه، وعزاه إلى ابن يونُس، عن سعيد بن عُفَير، والذي وجدتُه في «تاريخ» أبي سعيد ابنِ يونُس بخط الحافظ أبي القاسم ابن عساكر: زُرعة بنُ عمرو بن زَوْف الجَيْشَاني، ذكره سعيدُ بنُ عُفَير، عن أبيه، عن جده، سمع الأكيدر[٤] بن حُمام يقول لأبرهة ابن الصباح: إنَّ ابنَ الزرقاء لمنافقٌ خبيث، ذكره جابرُ بنُ عبد الله رضي الله عنهما، عن النبي ﷺ. انتهى.

* قال: ورِزْق: جماعة، ولا يُلْبِس[٥].

قلت: هو بكسر الراء، وسكون الزاي.

(١) انظر «الإكمال» ٤/ ٦٣.
(٢) مترجم في «الإكمال» ٤/ ٦٤.
(٣) ٤/ ٦٤.
(٤) كذا في الأصل، وسيّاه آنفاً الأكدر، وهو الذي في «الإكمال».
(٥) انظر «الإكمال» ٤/ ٦١-٦٢، و«التبصير» ٢/ ٦١٣-٦١٤.

قال: الرَّيَّاني مع الرَّبَابي.

قلت: الأول بمثناة تحت مشددة، وبعد الألف نون، والثاني بموحدتين.

* قال: رَيَّان: جماعة.

قلت: هو بفتح الراء، وتشديد المثناة تحت، وبعد الألف نون.

قال: وغالب ما يأتي بلام التعريف، فلا لبس.

ومنهم: رَيّان بن الجَعْد[٦]، عن أبي قرصافة.

ورَيّان الراسبي[٧]، شيخٌ للجُريري.

ورَيّان بنُ مسلم[٨]، شيخٌ لضمرة.

قلت: هو ضَمْرة بن رَبيعة الرملي.

قال: وحجّاجُ بن رَيّان[٩]، شيخٌ للحصائري.

قلت: هو دمشقيٌّ، حدَّث عن الوليد بن مسلم، روى عنه الحسنُ بنُ حبيب الحَصَائري المذكور حديثاً واحداً، لم يسمع منه غيره، سمعه منه في السنة التي تُوفي فيها، وهي سنة أربع وستين ومئتين.

قال: وعُمر بن يوسف بن رَيّان[١٠]، حدَّث بالرملة.

قلت: ومنهم حَبِيبُ بن رَيّان الأسدي[١١]، نزل الرَّقَّة وله بها عقب، رأى ابنَ عمر، روى عنه جعفر بنُ بَرْقان، وقال الدارقطني[١٢]: سأل ابنَ عمر، فوهَّمه الأميرُ في «التهذيب»، وقال: لم يسألِ ابنَ عُمر عن شيءٍ فيها وقع

(٦) «الإكمال» ٤/ ١١٠، و«التاريخ الكبير» ٣/ ٣٣٣.
(٧) «الإكمال» ٤/ ١١٠، و«التاريخ الكبير» ٣/ ٣٣٣ وفيه الرائشي، وذكر محققه أنه كتب بهامش الأصل: وفي نسخة: «الراسبي»، وهو ما ورد في «الجرح والتعديل» ٣/ ٥١٥.
(٨) «الإكمال» ٤/ ١١٠.
(٩) «الإكمال» ٤/ ١١٢.
(١٠) «الإكمال» ٤/ ١١٢.
(١١) «الإكمال» ٤/ ١١١.
(١٢) في «المؤتلف والمختلف» ٢/ ١٠٧٣.

إلينا، بل رآه قد جزَّ شاربه، وكذلك ذكره صاحبُ «تاريخ الرقة» ولم يقل: إنه سأل ابنَ عُمر، وكذلك رواه كثير بن هشام، عن جعفر بن برقان. انتهى. والذي في «تاريخ الرقة»[١] لأبي علي محمد بن سعيد الحراني: حدَّثنا محمدُ بنُ الخضر[٢] بن علي، حدَّثنا ابنُ أبي أسامة، حدَّثنا أبي، عن جعفر، عن حبيب بن رَيّان قال: دخلتُ مسجد المدينة، فرأيتُ عبدَ الله بن عمر قد حلق شاربه، وشَمَرَ إزارَهُ إلى أنصاف ساقيه. ولفظة: جَزَّ شاربه؛ إنما خَرَّجها ابنُ سعد في «الطبقات»[٣]، فقال: أخبرنا كثير ابن هشام، حدَّثنا جعفرُ بنُ بَرْقان، حدَّثنا حبيبُ ابنُ الرَّيَّان قال: رأيتُ ابنَ عمر قد جَزَّ شاربه حتى كأنما [قد] حلقه، ورفعَ إزاره إلى أنصاف ساقيه.

أما حَبِيب بن زَبّان بن فَروة، الراوي عن الوليد بن عُبادة بن الصامت ـ وقال الدارقطني[٤]: عن عُبَادة ابن الوليد بن عُبَادة بن الصامت ـ؛ فاسمُ أبيه: زبَّان؛ بالزاي والموحدة.

* قال: و[زَبّان] بزاي وموحدة: زَبّان بن فايد[٥].

قلت[٦]: مصري مشهور، حدَّث عنه الليثُ بنُ سعد، وابنُ لهيعة.

قال: ومحمدُ بنُ زَبَّان بن حبيب[٧].

قلت: أبوه زَبَّان[٨] بن حبيب بن زَبَّان بن حبيب، يُكْنى أبا جوين، مولى حضرموت، نسبه ابنُ يونُس في «تاريخه»، وقال: حدَّثنا ابنُه محمدُ بن زَبَّان، تُوفي بمصر سنة أربع وستين ومئتين. انتهى. وابنُه أبو بكر محمدُ ابنُ زَبَّان هذا، روى عن محمد بن رمح أيضاً.

قال: وأبو عمرو ابنُ العَلَاء المازني؛ يُقال: زَبَّان.

قلت: هذا أحدُ الأقوال في اسمه[٩].

قال: وأحمدُ بنُ سليمان بن زَبَّان الكندي[١٠].

قلت: أحمدُ هذا قاله الدارقطني في كتابه[١١]: محمد ابن زَبَّان بن سليمان الدمشقي، يحدِّث عن هشام بن عمار وغيره، وحكاه الأميرُ في «التهذيب» عن الدارقطني، وقال: فيه وهمان: أحدُهما: أنه سمَّاه محمداً وهو أحمد، والثاني: أنه سمى أباه زَبَّان، وإنما هو جَدُّ أبيه، لأنه أبو بكر أحمدُ بنُ سليمان بن إسحاق بن زَبَّان بن يحيى الكندي، من ولد عبد الرحمن بن الأشعث بن قيس الدمشقي. وقال: وآخرُ من حدَّث عنه أبو محمد عبدُ الرحمن بنُ عثمان بن القاسم، المعروف بابنِ أبي نصر الدمشقي، ثم تركَ الحديث عنه لسببٍ حكاه لي أبو محمد عبدُ العزيز أحمد الكتاني[١٢]، لا يكون فرحاً في ابن زَبَّان. انتهى.

وهو صاحبُ ذاك الجزء، وأما ما ذكره المصنِّفُ في نسبه، فتبع فيه ـ والله أعلم ـ عبدَ الغني بنَ سعيد، وقد وَهَّمه الأميرُ في «التهذيب»، فقال: وقولُ أبي محمد[١٣]: أحمد بن سليمان بن زَبَّان وهمٌ أيضاً، لأنَّ سليمان هو ابنُ إسحاق بن زَبَّان. انتهى[١٤].

---

(١) ص٨٥، ٨٦ (بتحقيق طاهر النعساني).
(٢) في مطبوع «تاريخ الرقة»: الحسن بدل الخضر.
(٣) ٤/ ١٧٨.
(٤) في «المؤتلف والمختلف» ٢/ ١٠٨٣، وانظر «الإكمال» ٤/ ١١٨.
(٥) من رجال التهذيب.
(٦) لفظ «قلت» سقط من الأصل.
(٧) مترجم في «سير أعلام النبلاء» ١٤/ ٥١٩.
(٨) مترجم في «الإكمال» ٤/ ١١٥.
(٩) ويقال: جزء، انظر «الإكمال» ٤/ ١١٦، و«سير أعلام النبلاء» ٦/ ٤٠٧.
(١٠) مترجم في «سير أعلام النبلاء» ١٥/ ٣٧٨.
(١١) «المؤتلف والمختلف» ٢/ ١٠٨٣.
(١٢) انظر «لسان الميزان» ١/ ١٨٢.
(١٣) في «المؤتلف والمختلف» ص٦٠.
(١٤) ذكره على الصواب الأمير في «الإكمال» ٤/ ١٢٠.

قال: وآخرون[١].

قلت: منهم يحيى بنُ الجَزَّار العُرَني[٢]، عن علي، وابن مسعود، وابنِ عباس رضي الله عنهم، وعنه الحسنُ العُرَني وغيره، لقبه: زَبَّان، فيما قاله يحيى بنُ مَعين، وذكره أبو بكر الشيرازي في «الألقاب» وغيره.

* قال: و[رَبَّان] براء وموحدة: رَبّان في قُضاعة، والدُ جَرْم[٣].

* و[زِبَان] بزاي وباء مخففة.

قلت: الزاي مكسورة، والموحدة المخففة تليها.

قال: زِبَان بن مُرَّة في الأزد[٤].

وزِبَان بن امرئ القيس[٥].

قلت: وزِبَانُ بن كعب في بني غني بن يَعْصُر[٦]، وقد ذكرتُ الثلاثة قبل في ترجمة الربابي بالموحدتين.

* قال: وزيّان، بياء آخر الحروف[٧]: قاضي عجلون ناصرُ الدين منصورُ بنُ نجم بن زيّان بن حسان القِرَتّاوي[٨] الشافعي، حدَّث، وهو باق[٩].

قلت: هو أبو صالح منصورُ بنُ نجم بن زيّان بن حسان الليثي العُرني، حدَّث في سنة خمس وثلاثين وسبع مئة، عن عبدِ العزيز بن عبد الرحيم بن محمد بن الحسن ابن هبة الله بن عساكر، عن ابن طَبَرزد، سمع منه ولداه: صالح، وجعفر، وأبو محمد عبدُ الله بنُ أحمد ابن المحب المَقْدسي، وغيرهم.

وابنُه صالح، سمع أيضاً من أبي الحَجّاج المِزّي، وأبي محمد القاسم ابنِ البِرْزالي.

* قال: رُوَيْن، بالراء.

قلت: لا حاجة إلى قوله: بالراء؛ فإن الترجمة في باب الراء، وهذا أولها، وهو بضم أوله، وفتح الواو، وسكون المثناة تحت، تليها نون.

قال: محمد بن رُوَين بن لاحق البصري[١٠]، عن حمزة بن ميمون الجزري[١١].

* و[زُوَين] بالزاي:... ابن زُوَين، شيخٌ إسكندراني، حدَّثنا عنه الشيخ شعبان الإربلي.

قلت: بيَّض المصنِّفُ هنا لاسم ابنِ زُوَين، وقد نسبه في حرف الزاي، وسيأتي إن شاء الله تعالى[١٢].

* قال: الرِّيْخي.

قلت: بكسر أوله، وسكون المثناة تحت، وكسر الخاء المعجمة.

* قال: ورِيْخ: ناحيةٌ من مدينة نيسابور.

قلت: هي ربع أعمال نيسابور.

قال: منها أبو بكر محمدُ بنُ القاسم بن حبيب الرِّيخي

---

(١) انظر «الإكمال» ٤/ ١١٣-١٢١، و«مؤتلف» الدارقطني ٢/ ١٠٧٥-١٠٨٥.

(٢) من رجال التهذيب.

(٣) انظر «الإكمال» ٤/ ١١٣، وتقدم نسب رَبَّان ص٨٧١.

(٤) «مختلف القبائل» ص٢٩٧، و«الإكمال» ٤/ ١٢١.

(٥) في القين بن جسر، ذكره ابنُ حبيب ص٢٩٧. والأمير ٤/ ١٢١.

(٦) «مختلف القبائل» ص٢٩٧، و«الإكمال» ٤/ ١٢١.

(٧) لم يصرح بشكل الزاي والياء، ومقتضى عطفه على ما قبله أنه بكسر الزاي وتخفيف الياء، لكنه شُكل في الأصل وفي مطبوع «المشتبه» ص٣٢٨، ومطبوع «التبصير» ٢/ ٦١٥ بتشديد الياء.

(٨) شُكل في الأصل بكسر القاف والراء وتشديد التاء المثناة من فوق، وضبطه صاحب «الأنساب» بفتح القاف والراء وتشديد المثناة، لكنه جعل آخره همزاً بدل الواو، فقال: «القَرَتّائي».

(٩) مترجم في «الدرر الكامنة» ٦/ ١٢٧، ١٢٨.

(١٠) مترجم في «الجرح والتعديل» ٧/ ٢٥٤، وسيعيد المصنِّف الترجمة بنحوها ص٩٦٩ في حرف الزاي.

(١١) وانظر أيضاً «التبصير» ٢/ ٦٤٦.

(١٢) ص٩٦٩.

الصّفّار[١]، عن أبي عبد الله الحاكم، وعنه ابنُه منصور، وزاهرٌ الشَّحّامي.

قال: وحفيدُه أحمدُ بن منصور الصَّفّار، حدَّث عن جده.

قلت: وعن أبيه.

قال: وعنه حفيدُه أبو سعد ابنُ الصَّفّار.

قلت: اسمه عبدُ الله بنُ عمر بن أحمد بن منصور بن محمد بن القاسم بن حبيب بن عَبْدوس الرِّيحي[٢]، وسمع أيضاً من جدّه لأمه أبي نصر عبد الرحيم بن عبد الكريم ابن هوازن القُشَيري، وجَدَّتِه دُرْدَانة بنت إسماعيل بن عبد الغافر الفارسية، وخلق، وعنه ابنُه القاسم، وأبو حفص عُمر بن منصور بن عبد المنعم الفُراوي، وآخرون.

قال: وابنه عصامُ الدين أبو حفص عُمر بن أحمد ابن الصَّفّار الرِّيحي، أحدُ الأئمة بنيسابور، سمع أبا بكر ابنَ خَلَف، مات سنة ثلاث وخمسين وخمس مئة[٣].

قلت: بنيسابور، سمع منه ابنُه أبو سعد عبدُ الله المذكور قبله، وحافدُه القاسمُ بن عبد الله، والمُؤيَّد الطُّوسي، ومنصورُ ابنُ الفُراوي، وخلق.

قال: وأختُه عائشة[٤]، سمعت من أبيها، وموسى ابن عمران الصُّوفي، وعنها القاسمُ ابنُ الصّفّار، وزَينب الشَّعرية.

قلت: وسمعتْ أيضاً من أبي بكر أحمد بن علي بن خلف، شيخِ أخيها المذكور، روى عنها ابنُ أخيها أبو سعد، وابنُه القاسم ابنُ أبي سعد الذي ذكره المصنِّفُ آنفاً.

قال: وأبو سعد عبدُ الله بن عمر بن أحمد؛ مشهور.

(١) مترجم في «سير أعلام النبلاء» ١٨/ ٤٣٧.
(٢) مترجم في «سير أعلام النبلاء» ٢١/ ٤٠٣.
(٣) مترجم في «سير أعلام النبلاء» ٢٠/ ٣٣٧.
(٤) انظر «سير أعلام النبلاء» ٢٠/ ٢٥٥.

قلت: قد ذكرتُه آنفاً.

قال: وابنُه القاسم، عدم أيام أَخْذِ نيسابور.

قلت: كنيتُه أبو بكر، وكان فاضلاً، عالماً، سمع من أبيه، وجدِّه، وعمة أبيه عائشة؛ المذكورين، وسمع أيضاً من وجيه بن الطاهر الشّحّامي وغيرهم، وعنه جماعةٌ؛ منهم أبو بكر محمدُ ابنُ نقطة، وقال: وكان حَيّاً إلى أن دخل التُّرْكُ إلى نيسابور في سنة سبع عشرة وست مئة، وانقطع عنا خبره رحمه الله تعالى[٥]. انتهى.

* قال و[الزَّنْجي] نسبة إلى الزَّنج.

قلت: بفتح الزاي، وسكون النون، ثم جيم؛ وهو الإقليم المعروف.

قال: لقبُ مُسلم بن خالد الزَّنْجي[٦]، شيخِ الشافعي، وكان أبيض.

قلت: وقال أبو إسحاق إبراهيمُ بنُ أحمد المستملي: سمعتُ عبد الله بن محمد بن علي بن طَرْخَان يقولُ: سمعتُ أبي يقولُ: سمعتُ أبا رجاء يقول؛ وذكر مسلم ابن خالد الزَّنْجي، فقال: ظلموه حيث سَمَّوه الزَّنْجي، كان رجلاً محصور[٧]، حَسَنَ الوجه. رواه أبو بكر الشيرازي في «الألقاب»، عن المستملي.

وقال عبدُ الله ابنُ الإمام أحمد أبو عبد الرحمن في «مسند» أبيه[٨]: حدَّثنا سويد بنُ سعيد في سنة ست وعشرين ومئتين، حدَّثنا مسلم بنُ خالد الزَّنْجي، قال أبو عبد الرحمن: قلتُ لسُويد: ولِمَ سُمِّي الزَّنْجي؟ قال: كان شديدَ السواد. خَرَّجه في «مسند» علي رضي الله عنه.

(٥) مترجم في «سير أعلام النبلاء» ٢٢/ ١٠٩.
(٦) من رجال التهذيب.
(٧) كذا في الأصل، وضُبِّب عليها، وفي «الأنساب» ٦/ ٣١٠: محصوناً. وفي «اللباب» مخضوباً.
(٨) «مسند» أحمد ١/ ٨١ (برقم ٦١٣ في طبعة أحمد شاكر).

حدَّث الزَّنْجي عن ابنِ أبي مُلَيكة، والزُّهري، وغيرهما، وروى عنه أيضاً مُسدد، والحُمَيدي، وغيرهم.

ويُوسف بن زَنْجي اليَمَامي، حدَّث عن عبد الملك ابن خُشْك اليمامي، وتقدم الكلامُ على خُشْك في حرف الخاء المعجمة.

وأبو عبد الله محمدُ بنُ إسماعيل الكاتب، المعروفُ بزَنْجي، كذا ذكره ابنُ نقطة، لم يزد.

ومحمدُ بنُ أحمد ابن الزَّنْجي، أبو منصور الشيرازي، سمع من أبي بكر ابن أبي علي، وله معرفةٌ بالحديث، تُوفي سنة خمس وخمسين وأربع مئة، فيما ذكره يحيى ابنُ مَنْده في «تاريخه».

* قال: و[الزَّبَحي] بموحدة ومهملة.

قلت: مع التحريك.

قال: نسبة إلى زَبَح؛ قرية من قرى جُرجان: المحدِّث أبو الحسن عليُّ بنُ أبي بكر محمد[1] الزَّبَحي، عن أبي بكر الحيري، وعنه إسماعيلُ ابنُ أبي صالح المؤذن، مات سنة ثمان وستين.

قلت: رمز المصنِّفُ وفاتَه بالقلم الهندي أنها في سنة ثمان وستين، ولم يذكر ما بعد الستين، وأبو الحسن هذا عليُّ بنُ أبي بكر محمد بن عبد الله بن علي بن الحسن بن زكريا الجُرجاني الزَّبَحي، كانت وفاتُه في سنة ثمانٍ وستين وأربع مئة[2] بهراة، فيما ذكره ابنُ السمعاني، وله ست وسبعون سنة.

* قال: الرَّئيس.

(١) في الأصل: بن محمد، وهو خطأ، تصويبه من مطبوع «المشتبه» ص٣٢٩، و«الأنساب» ٦/ ٢٤٠، وسيورده المؤلف على الصواب فيما يلي.

(٢) تحرفت سنة وفاته في مطبوع «المشتبه» ص٣٢٩ ط مصر إلى ٦٠٨.

قلت: بفتح أوله، ثم همزة مكسورة، ثم مثناة تحت ساكنة، ثم سين مهملة.

قال: أبو علي ابنُ سينا[3].

ورئيسُ بن سعيد بن عُفَير[4]، أخو عبيد الله.

قلت: وأخو أسد أيضاً. والثلاثةُ بنو أبي عثمان سعيد ابن كثير بن عُفَير بن مسلم بن يزيد بن حبيب بن الأسود الأنصاري مولاهم المصري.

* قال: و[رُبَيس] بالضم وموحدة مفتوحة: رُبَيْس[5] التغلبي[6]، شاعر، واسمُه عَبّاد بنُ طهْفَة.

قلت: كذا ذكره الأمير[7]، وقال الدارقطني[8]: ابن الرُّبيس، اسمه عَبّاد بن طهفة، شاعر يمدحُ عبد الله بن عمرو بن عثمان. انتهى.

وأمُّ الرُّبَيْس: يَكْنُون بها عن الداهية.

* قال: و[الرَّبَيس] بالفتح، وموحدة ساكنة، وياء: الرَّبَيْس بن عامر الطائي، له صحبة.

قلت: كذا وجدتُه بخط المصنِّف مقيداً مضبوطاً، وهذا التقييدُ خطأ، إنما هو:

(٣) مترجم في «سير أعلام النبلاء» ١٧/ ٥٣١.

(٤) «الإكمال» ٤/ ١٢٣.

(٥) وقع في «نسب قريش» لمصعب ص١١٣: ابن الرئيس، وهو تصحيف.

(٦) كذا في الأصل، ومثله في «مؤتلف» الدارقطني ٢/ ١١٠١، و«الإكمال» ٤/ ١٢٣، ومطبوع «المشتبه» ص٣٢٩، و«التبصير» ٢/ ٦١٦، و«اللسان»، ووقع في «نسب قريش» ص١١٣، و«شرح الحماسة» للتبريزي ٣/ ١٢٧، و«ذيل اللآلي» للبكري ص٧٥، و«الخزانة» ٢/ ٥٣٤: «الثعلبي»، وجاء نسبه مرفوعاً إلى ثعلبة بن سعد بن ذبيان، وقاله كذلك الصاغاني والفيروزآبادي، قال الزبيدي: والصواب مع الصاغاني، والتغلبي تصحيف.

(٧) هو في مطبوع «الإكمال» ٤/ ١٢٣: أبو الربيس، ومثله في «ذيل اللآلي» ص٧٥، و«اللسان»، و«القاموس» وغيرها.

(٨) في «المؤتلف والمختلف» ٢/ ١١٠١.

* الرَّبْتَس: بفتح الراء، وسكون الموحدة، ثم مثناة فوق مفتوحة، ثم سين مهملة، قيَّده كذلك الدارقطني[١] وابنُ ماكولا[٢] وغيرهما، وقال أبو جعفر الطَّبَري: وممن وفد على النبي ﷺ من طيِّئ: الرَّبْتَس بن عامر بن حِصْن بن خَرَشة، وكتب له كتاباً، وقد ذكره المصنِّفُ في «التجريد» مرتين[٣]: الأولى كما ذكره هنا، والثانية آخر التراجم من حرف الراء، بعد ترجمة رياح، فذكره بمثناتين تحت مهموزاً، ولم يُشِر إلى خلافٍ فيه، فاضطرب المصنِّفُ فيه، ولم يجوده، والصوابُ كما قدمتُه، والله أعلم.

* قال: و[رَبِّيس] بالتثقيل.

قلت: للموحدة المكسورة بعد الراء[٤]، ثم مثناة تحت ساكنة.

قال: هو رَبِّيس السَّامرَة، أخزاهم الله تعالى.

* قال: رِيْذَة: معروف.

قلت: هو بكسر أوله، وسكون المثناة تحت، وفتح الذال المعجمة، ثم هاء[٥].

* قال: وزُبْدة[٦]: أخت بشر الحافي.

(١) في «المؤتلف والمختلف» ٢/ ١١٠١.
(٢) في «الإكمال» ٤/ ١٢٤.
(٣) ١/ ١٧٦ و١٨٧.
(٤) لم يصرح بضبط الراء، ومقتضى إطلاقه أنها بالفتح، وقد قيّدها الفيروزآبادي بالكسر، فجعل الجملة وزان سِكِّيت.
(٥) انظر ص٩٤٤ الآتية، و«الإكمال» ٤/ ١٧٥، و«سير أعلام النبلاء» ١٧/ ٥٩٥.
(٦) «الإكمال» ٤/ ١٧٤.

قلت: هي بزاي مضمومة، ثم موحدة ساكنة، ثم دال مهملة مفتوحة، يأتي ذكرها إن شاء الله تعالى في حرف الزاي[٧].

* رَيِّس: بفتح أوله، وكسر المثناة تحت المشددة، ثم سين مهملة؛ موسى بنُ يوسف بن رَيِّس المصري الشَّارعي[٨]، شيخٌ، حدَّث عنه يحيى بنُ عبد الرحيم ابن المُفَرِّج بن مُسْلمة[٩].

* و[رِيْش]: بكسر الراء، وتخفيف المثناة تحت، ثم شين معجمة؛ أبو العباس أحمدُ بنُ أبي الحسين[١٠] بن الخَضِر بن رِيْش القُرشي، حدَّث عن جَدِّه لأمه أبي طالب الخضر بن هبة الله بن طاووس.

وأبو عبد الله محمد، وأبو علي الحسين؛ ابنا[١١] عقيل ابن محمد بن عبد المنعم بن هاشم بن رِيْش، حدَّثا عن عبد الرحمن بن عثمان ابن أبي نصر، وعنهما عبدُ الله بنُ أحمد ابن السمرقندي.

* و[رَسَن] بفتح الراء، ثم سين مهملة مفتوحة أيضاً، ثم نون؛ رَسَن بن يحيى بن رَسَن النِّيْلي، عن أبي الفتح ابنِ البَطِّي، وغيره، وقد ذكره في حرف الموحدة[١٢].

(٧) ص٩٤٤.
(٨) مترجم في «تكملة» المنذري ٣/ برقم (٢٨٦٩)، و«تكملة» الصابوني برقم (١٣٢).
(٩) وانظر رَيِّس أيضاً في «تكملة» الصابوني برقمي (١٣٠) و(١٣١).
(١٠) كذا في الأصل، وفي «الاستدراك» ٢/ ٧٠٥: «بن الحسين» دون لفظ «أبي».
(١١) مترجمان في «استدراك» ابن نقطة ٢/ ٧٠٤.
(١٢) ص٣٤٣ رسم (النيلي)، وهو مترجم في «تكملة» المنذري ٣/ برقم (٢١٨٥)، ونسبته النيلي إلى النيل: بليدة قريبة من الحلة المزيدية.

حرف الزاي

قال: حرف الزاي.

* **الزاذاني**: مرَّ في الراء[١]، وقال الماليني: حدَّثنا محمدُ ابنُ إبراهيم الزاذاني؛ يريد الحافظ أبا بكر محمدَ بنَ إبراهيم ابن علي بن عاصم بن زاذان المقرئ، مسند أصبهان[٢].

قلت: نسبة إلى جَدِّه زاذان؛ بذال معجمة بين الألفين، وآخره نون[٣].

* قال: **الزَّاغُوني**.

قلت: بفتح أوله، وبعد الألف غينٌ معجمة مضمومة، ثم واو ساكنة، ثم نون مكسورة؛ نسبة إلى قريةٍ يُقال لها: زاغينيا[٤].

قال: شيخُ الحنابلة أبو الحسن عليُّ بنُ عبيد الله[٥].

وأخوه أبو بكر محمد الـمُجَلِّد[٦]، مشهوران.

قلت: هما ابنا أبي محمد عبيدِ الله بن نصر بن عُبيد الله ابن سهل بن السَّرِي، وقيل: ابن أبي السَّرِي ابن الزاغوني.

حدَّث أبو الحسن عن أبي الحسين أحمد ابن النَّقور وغيره، وعنه أبو الفرج ابنُ الجوزي وطائفة، تُوفي سنة سبع وعشرين وخمس مئة ببغداد.

وحدَّث أخوه أبو بكر عن أبي القاسم ابنِ البُسْري، وطِرَاد الزَّيْنَبي، وأخيه أبي نصر محمد، وغيرِهم، وعنه أبو محمد عبدُ العزيز ابنُ الأخضر وغيره، تُوفي سنة اثنتين وخمسين وخمس مئة.

(١) ص٨٦٣.

(٢) مترجم في «سير أعلام النبلاء» ١٦/ ٣٩٨.

(٣) وانظر «الأنساب» ٦/ ٢١٦، ٢١٧.

(٤) كذا في الأصل، واسمها في «اللباب» و«معجم» ياقوت: زاغوني.

(٥) مترجم في «سير أعلام النبلاء» ١٩/ ٦٠٥.

(٦) مترجم في «سير أعلام النبلاء» ٢٠/ ٢٧٨.

* قال: و[**الدَّاعُوني**] بدال.

قلت: مهملة، وبعد الألف عين مهملة[٧].

قال: عبدُ الله بنُ محمد بن إبراهيم الداعوني[٨]، عن محمدِ بنِ إبراهيم البُوشنجي، وعنه أبو الهيثم الكُشْمَيْهني.

وإبراهيمُ بنُ أحمد الداعوني، عن الهيثم الشاشي، وعنه حفيدُه محمدُ بنُ طلحة بن أحمد بن إبراهيم.

قلت: هذا هو أبو بكر محمدُ بنُ طلحة بن أحمد بن إبراهيم بن أحمد الداعوني[٩]، حدَّث عن جَدِّ أبيه إبراهيم ابن أحمد الداعُوني، عن الهيثم بن كليب الشاشي، حدَّث عنه أبو مسلم عُمر بن علي الليثي البخاري.

والداعوني المذكور قبلُ قيَّده الأميرُ، وابنُ الجوزي، وابنُ نقطة، بالدال والعين المهملتين.

* **والدَّاغوني**: بالدال المهملة، والغين المعجمة، من يبيع النِّعَال التي تلبس ونحوها، بلغه أهل مرو[١٠]، ولم يتعرض المصنِّفُ للغين، وسياقُ كلامه يقتضي أن الغين معجمة، لكنه أهملها فيما وجدته بخطه.

وعقد ابنُ نقطة مع الزاغوني المذكور أول الترجمة:

* **الزاغولي**: باللام بدل النون، من زاغول: قرية ببنج دِه، منها أبو عبد الله محمدُ بنُ الحسين بن محمد بن

(٧) مثله في «الإكمال» ٣/ ٣٦٨، وقيَّدها السمعاني بالغين المعجمة، وقال: هذه النسبة اختصَّ بها أهل مرو، وهم يقولون لمن يبيع المكاعب والمداسات: الداغوني، وإلى الساعة يسمونه الداغوني. والسمعاني مروزي، وهو أعلم بضبط هذه النسبة. وأوردها بالمعجمة ابن حجر في «التبصير» ٢/ ٦٥٠، والفيروزآبادي في «القاموس».

(٨) مترجم في «أنساب» السمعاني ٥/ ٢٥٧ (الداغوني)، وفي «الإكمال» ٣/ ٣٦٨: (الداعوني).

(٩) مترجم في «استدراك» ابن نقطة.

(١٠) قال نحوه السمعاني في «الأنساب» ٥/ ٢٥٧، ونسب إليها المذكور أولاً في نسبة الداعوني المتقدمة.

الحسين بن علي بن إبراهيم بن عبد الله بن يعقوب الأُرُزِّي الزاغولي الحافظ الفقيه الشافعي[١]، حدَّث عنه أبو المظفر ابنُ السمعاني، وأبوه أبو سعد، وذكر أنَّ وفاته في سنة تسع وخمسين وخمس مئة، وأنه جمع كتاباً في التفسير والحديث والفقه واللغة، سمَّاه «قيد الأوابد»، فجاء أكثر من أربع مئة مجلد.

* قال: الزّابي[٢].

قلت: بفتح أوله وبعد الألف موحدة مكسورة.

قال: والزابُ: أربعة أنهار عليها مدن وقرى:

أحدهما: الزابُ المجنون: بين الموصل وإرْبِل، منبعُه من حدود أذربيجان، ويصبُّ في دجلة.

والزابُ الأسفل: بين إرْبِل ودَقُوقا، يخرجُ من جبال شهرزور.

والزاب: نهرٌ من الفرات بين سُوراء وواسط.

والزاب الأسفل [مخرجه] من الفُرات.

وخامسها: الزاب: كورةٌ كبيرة لها نهر في بلاد البربر[٣].

ومن الأولين: عبدُ المحسن بنُ أحمد البَزَّار الزابي[٤]، عن يحيى بن عبد الرحمن بن حُبَيش الفارقي وجماعة، مات سنة سبع وتسعين وخمس مئة.

ومن زاب الغرب: محمدُ بنُ الحسين التميمي الزابي الطُّبْني الشاعر[٥].

(١) ترجمه السمعاني في «الأنساب» ٦/ ٢٢١ (الزاغولي)، وترجمه باقتضاب في (الأرزي)، ومترجم في «سير أعلام النبلاء» ٢٠/ ٤٩٢.

(٢) هذا الرسم أورده المؤلف ص٨٦٧، وكرره هنا.

(٣) ذكر هذه المواضع الخمسة ياقوت في «المشترك» ص٢٢٩، ٢٣٠، وذكرها المؤلف فيما سبق في رسم (الزابي).

(٤) تقدم ص٨٦٧.

(٥) تقدم ص٨٦٨.

وابنه يحيى.

وحفيده محمدُ بنُ يحيى؛ شاعرٌ رئيس.

وأخو ذا: إبراهيم[٦] بن يحيى، ولي الوزارة.

* و[الرّاني: نسبة إلى] الران: كورة كبيرة مُتاخمة لأذربيجان؛ قال ياقوت: وهي فيما أحسب غير أرّان:

أبو الفضل أحمدُ بنُ الحسن الرّاني الواعظ[٧]، دمشقي نزل مصر، وحدَّث عن أبي الحسن ابن صخر الأزدي.

والوليدُ بنُ كثير، مَرَّ[٨]، حدَّث عن مالك.

* و[الرأي] بهمزة ساكنة: ربيعة الرأي[٩]، شيخُ مالك، حدَّث عن أنس، وتفقَّه على سعيد بن المسيب.

وهلال الرأي[١٠]، من أعيان الحنفية؛ قديم.

* و[الدّاني] من دانية، عدَّة، وسكنها الحافظ أبو عَمرو الداني، مقرئ الأندلس[١١].

قلت: هذه الترجمةُ بكمالها وزيادة تقدمت في حرف الراء، سوى ترجمة دانية، وهي من بلاد الأندلس، استوطنها أبو عَمْرو عثمانُ بنُ سعيد بن عثمان بن سعيد بن عمر الأموي مولاهم، القرطبي، ثم الداني، ابنُ الصيرفي المقرئ الحافظ، أخذ القراءات عن جماعة، منهم خَلَفُ ابن إبراهيم بن خاقان، وأبو الفتح فارسُ بنُ أحمد، وطاهرُ بنُ غَلْبُون، وسمع بالأندلس من محمد بن عبد الله ابن أبي زَمَنِيْن وغيره، وارتحل، فسمع من خلق، وأخذ

(٦) تقدم هو وأخوه محمد ص٨٦٨، في رسم (الزابي).

(٧) تقدم في رسم (الراني) ص٨٦٧.

(٨) في رسم (الراني) ص٨٦٧.

(٩) مترجم في «سير أعلام النبلاء» ٦/ ٨٩، وقد ترجمه المؤلف فيما سبق ص٨٦٧ ضمن ترجمة جعفر بن عبد الله بن الصباح الزابي.

(١٠) مترجم في «الجواهر المضية» ٢/ ٢٠٧، و«الفوائد البهية» ص٢٢٣، وترجمه المؤلف فيما سبق ص٨٦٨ ضمن ترجمة جعفر ابن عبد الله بن الصباح الزابي.

(١١) مترجم في «سير أعلام النبلاء» ١٨/ ٧٧.

عنه سليمانُ بن نجاح الأموي، وأبو الحسن عليُّ بنُ عبد الرحمن ابن الدُّش[١]، وآخرون، وله مصنَّفاتٌ كثيرة زادت على المئة، فيما ذكره أبو العَلَاء الفَرَضي، ومن أجلِّها «جامع البيان»[٢] في القراءات[٣] السبع وطرقها، وله فيها كتاب «التيسير» وقع لنا بعلو ولله الحمد، وله «طبقات القرَّاء» في أربعة أسفار، وكتاب «الملاحم والفتن»، وله «أرجوزة في السنّة»، وأشعار حسنة، وهجا ابنَ حزم الظاهري، فأقذع، لمنافرةٍ كانت بينهما، وهجاهُ الآخر أيضاً، غفر الله لهما، تُوفي أبو عمرو في منتصف شوال سنة أربع وأربعين وأربع مئة بدانية، ومشى صاحبُها أمام نعشِه، وكان يوماً مشهوداً، عاش ثلاثاً وسبعين سنة، رحمه الله تعالى.

* قال: **الزّاهري**.

قلت: بفتح أوله، وبعد الألف هاء، ثم راء مكسورتان.

قال: محمدُ بنُ أحمد الدَّنْدَانَقَاني[٤]، عن زاهر السَّرخسي، وعنه ابنُه إسماعيل أبو الفتوح الطائي.

قلت: وعيسى بنُ واقد الزّاهري الإسكندراني، روى عن عطاء بن السائب[٥].

* قال: و[**الدّاهري**] بدال.

قلت: مهملة.

قال: عبدُ الله بنُ حكيم، أبو بكر الداهري[٦]، معاصِرٌ لهُشيم، ساقط.

قلت: روى عن الثَّوري، وإسماعيلَ بنِ أبي خالد، وعنه عمرو بن عون.

قال: وأبو الفضل عبدُ السلام الداهري[٧]، حدَّثونا عنه.

قلت: حدَّث عن أبي الوقت عبدِ الأول السِّجْزي، والوزير يحيى بن محمد بن هبيرة، وأبي بكر ابنِ الزاغوني، وآخرين، تُوفي سنة ثمان وعشرين وست مئة ببغداد، وقد جاوز الثمانين.

وأبوه أبو محمد عبدُ الله بنُ أحمد بن بَكران الدّاهري[٨]، سمع من أبي بكر عبد الله ابنِ النَّقُور وغيره، وهو من الداهرية: قرية من قرى نهر عيسى، من أعمال بغداد.

* و[**الزَّاهدي**] بدال بدل الراء.

قلت: الدال مهملة مكسورة، تليها ياء النسب، وأوله زاي مفتوحة.

قال: نجم الدين بُكير بنُ عبد الله الزَّاهدي، سمع من الشيخ عليِّ بنِ إدريس وغيره.

قلت: كذا نقلتُه من خط المصنِّف: بكير بن عبد الله، وهو تصحيفٌ بحذفٍ، إنما الزَّاهدي هذا: بَكْبَرْسُ بنُ عبد الله الناصري[٩]، وكذا ذكره أبو العَلَاء الفَرَضي، واسمُه بموحدتين مفتوحتين؛ الأولى ممالة، بينهما كاف ساكنة، وبعد الثانية راء ساكنة، بعدها سين مهملة، سمع من أبي علي الحسنِ بن المبارك بن الزَّبيدي، وعليِّ ابن أبي بكر بن إدريس البعقوبي الروحائي، وهو الذي نسبه المصنِّفُ إلى جده قبلُ.

قال: وأبو العباس أحمدُ بنُ محمد بن غازي، طالبُ

---

(١) ضبطه ابنُ الجزري بضم الدال المهملة، بعدها واو ساكنة، بعدها شين معجمة ساكنة، قال: وربما تحذف الواو لالتقاء الساكنين. «غاية النهاية» ١/ ٥٤٨.

(٢) في الأصل: جامع التبيان، والمثبت من مصادر ترجمته.

(٣) في الأصل: وفي، وهو خطأ.

(٤) مترجم في «الأنساب» ٦/ ٢٢٩ (الزاهري).

(٥) وانظر «أنساب» السمعاني ٦/ ٢٢٩، ٢٣٠، و«استدراك» ابن نقطة ٢/ ٥٨٧.

(٦) مترجم في «التاريخ الكبير» ٥/ ٧٤، و«تاريخ بغداد» ٩/ ٤٤٦.

(٧) مترجم في «سير أعلام النبلاء» ٢٢/ ٣٠٤

(٨) مترجم في «معرفة القراء الكبار» ٢/ ٥٧٢.

(٩) انظر «الجواهر المضية» ٢/ ٤٦٢ (طبعة الدكتور عبد الفتاح الحلو).

حديث، سمع من أصحاب ابن الزَّبِيدي.

قلت: والعَلَّامة المُقرئ أبو الرجاء مختارُ بنُ محمود ابن محمد الزاهدي الغَزْميني[١]، من أهل غَزْمِين[٢]: من قَصَبات خوارزم، أخذ القراءات عن الرشيد يوسف ابن محمد القَيْدِي، والفقهَ عن سديد بن محمد الخَيَّاطي الحَنَفي، وسمع الحديث من أبي الجناب الخِيْوقي وغيره، وله «شرح مختصر القدوري»، وكتاب «المجتبى» في الأصول، وغير ذلك، حدَّث عنه محمدُ بنُ أبي القاسم ابن صالح المُعزي الخوارزمي، تُوفي سنة ثمان وخمسين وست مئة بجُرجانية خوارزم، وغيرهم[٣].

* قال: **الزَّبَداني**.

قلت: بعد الزاي موحدة، ثم دال مهملة مفتوحات، وبعد الألف نون مكسورة، نسبة إلى الزبداني، اسمٌ كالنسبة، وهو قريةٌ كبيرة من أعمال دمشق على طريق بَعْلَبَك، وهي نَزِهةٌ، ذاتُ مياه وبساتين وثمار كثيرة، وبها مدرسةٌ للفُقهاء، ولها قاضٍ ووالٍ، حدَّثتُ بها في الرحلة إلى بعلبك.

قال: هبةُ الله بن محمد بن جرير، روى عن ابنِ مُلاعب حضوراً.

ومُدَرِّسها محيي الدين يحيى بنُ محمد بن العدل، حدَّثنا عن ابن الزَّبِيدي.

* و[**الزَّيْداني**] بياء.

قلت: مثناة تحت عند المصنِّف.

قال: أبو عبد الله محمدُ بنُ إدريس الزَّيْداني الأشعري[٤]، روى الحروفَ عن نُصَير، عن الكسائي، أخذ عنه الحسنُ بنُ علي بن حماد الأزرق، وغيره.

قلت: إنما هذا: **الزَّنْداني**، بالنون بعد الزاي[٥] مكان المثناة تحت التي أشار إليها المصنِّف بقوله: بياء، وبالنون ذكره أبو العلاء الفَرَضي وغيره، ورأيتُه في ترجمة نُصير من «طبقات القرَّاء» للمصنِّف بالنون قبل الدال[٦].

قال: وزَيْدان: قرية بمرو، وأخرى بهراة.

قلت: كذا وجدتُه بخط المصنِّف بمثناة منقوطة تحت باثنتين بعد الزاي، وهو تصحيفٌ، إنما هاتان القريتان بالنون بعد الزاي، كذلك ذكرهما ياقوتُ الحموي[٧] وغيره، والثانية بهالين هراة، وزاد ياقوتُ معهما ثالثةً، وهي زَنْدان: ناحية بالمصيصة.

* قال: و[**رَيْدان**] براء: رَيْدان، حصن باليمن.

قلت: الراء مفتوحة، تليها مثناة تحت ساكنة.

ورَيْدان أيضاً: أُطُمٌ بالمدينة لآل حارثة بن سهل، ذكره والذي قبله ياقوتُ في «المُشْترك»[٨].

* قال: و[**الدَّنْدَاني**] بدالين بينهما نون.

قلت: ساكنة، والدالان مهملتان مفتوحتان.

قال: موسى بن سعيد الدَّنْدَاني[٩]، عن موسى التَّبُوذكي.

قلت: وعن أحمدَ بن حنبل، وعنه محمدُ بنُ سعيد

---

(١) مترجم في «الجواهر المضية» ٢/ ١٦٦ برقم (٥٠٧)، و«الفوائد البهية» ص٢١٢.

(٢) في الأصل: غَزمينة، والمثبت من «الفوائد البهية» حيث ضبطها بفتح الغين المعجمة، ثم الميم مكسورة، ثم الياء التحتانية المثناة الساكنة، ثم النون، ولم يوردها ياقوت في «معجم البلدان».

(٣) انظر «الجواهر المضية» ٢/ ٢٢ ترجمة رقم (٦٢).

(٤) مترجم في «غاية النهاية» ٢/ ٩٧.

(٥) وقع في «غاية النهاية» «الدنداني» بدالين، وهو تصحيف.

(٦) «طبقات القراء» ١/ ٢١٣، ٢١٤ ترجمة رقم (١٠٨)، وقد أثبتها محققوه «الدنداني» متابعة لغاية النهاية، وهو تصحيف.

(٧) في «معجم البلدان» ٣/ ١٥٣، و«المشترك» ص٢٣٤.

(٨) ص٢٣٨، وانظر ص٩٧٨ الآتية.

(٩) من رجال التهذيب.

البصري، كنيتُه أبو بكر الطَّرَسُوسي، وذكر أبو بكر الشيرازي في «الألقاب» أنَّ موسى بن سعيد بن بسام هذا، لقبُه دَنْدَاني، فجعله مُنَكَّراً لقباً، ولم يجعله نسباً.

قال: وهُذَيل بن حبيب، أبو صالح الدَّنْدَاني[١]، عن مقاتل بن سليمان، وعنه الحسينُ بنُ ميمون المُفَسِّر، وثابتُ بن يعقوب التَّوَّزي.

قلت: سمع ثابتٌ من هُذَيل «تفسير» مُقاتل ببغداد في درب السدرة سنة تسعين ومئة، وحدَّث به عنه.

* قال: زُبْدة العابدة[٢]، أخت بشر الحافي.

قلت: هي بضم الأول، وسكون الموحدة، وفتح الدال المهملة، تليها هاء، روت عن أخيها بشرٍ فعله، وعنها عَلَّان القصائدي.

قال: والحسنُ بن محمد ابنُ زُبْدة القيرواني، عن عليِّ ابن مُنير الخلال.

قلت: هو الحسنُ بنُ محمد بن علي الحضرمي، أبو علي[٣] ابنُ زُبْدة.

* قال: و[رِيْذَة] بذال.

قلت: معجمة مفتوحة، وأوله راء مكسورة تليها مثناة تحت ساكنة.

قال: ابن رِيْذَة، صاحب الطبراني، مشهور.

قلت: هو أبو بكر محمدُ بنُ عبد الله بن إبراهيم بن رِيْذَة الأصبهاني[٤]، آخرُ أصحاب الطبراني، تُوفي سنة أربعين وأربع مئة، وله أربع وتسعون سنة.

ومحمدُ وإبراهيمُ ابنا عبد الله بن أبي بكر محمد بن إبراهيم بن إسحاق بن زياد بن ريذة الأصبهاني، كتب عنهما سعيد بن محمد البقال[٥].

وصفيةُ ابنةُ[٦] الأول محمد بن عبد الله بن أبي بكر ابن رِيْذَة، حدَّث عنها الحسنُ بنُ العَبَّاس الرُّسْتمي.

* قال: ورُنْدة: من قلاع الأندلس.

قلت: هي بضم الراء، وسكون النون، وفتح الدال المهملة؛ حصنٌ بين إشبيلية ومالقة، يُقال له: حصن رُنْدة، تقدَّم ذكره.

* قال: زُبَيْب بن ثعلبة العَنْبري[٧]، له صحبة.

قلت: هو بضم أوله، وموحدتين؛ الأولى مفتوحة، بينهما مثناة تحت ساكنة.

قال: وعبدُ الله بنُ زُبَيْب[٨] الجَنَدي، تابعي، روى عنه كَثير بنُ عطاء[٩].

---

(١) مترجم في «الأنساب» ٥/ ٣٤٦، و«تاريخ بغداد» ١٤/ ٧٨.

(٢) «الإكمال» ٤/ ١٧٤، وتقدم ذكرها في آخر حرف الراء ص٩٣٩.

(٣) في الأصل: «أبو الحسن»، والتصويب من ترجمته في «استدراك» ابن نقطة، وأورده ابنُ حجر في «التبصير» ٢/ ٦١٧ لكن صحفه إلى «رُنْدة» بضم الراء وبالذال، عطفه على ريذة. فليصحح.

(٤) مترجم في «سير أعلام النبلاء» ١٧/ ٥٩٥.

(٥) وترجمها ابن نقطة في «الاستدراك».

(٦) وهم المعلمي رحمه الله في تعليقه على «الإكمال» ٤/ ١٧٤، فجعلها بنتاً لبشرٍ الحافي.

(٧) تصحف في «معجم البلدان» مادة (الطنب) إلى ربيب بالراء.

(٨) تصحف في «التاريخ الكبير» ٥/ ٩٥ إلى «بن زينب»، ولم يذكره ابنُ أبي حاتم في «الجرح والتعديل» فيمن ابتداء اسم أبيه حرفُ زاي، ووهم محقق «التاريخ الكبير»، وإنما أورده فيمن ابتداء اسم أبيه حرف الراء، فقال: عبد الله بن رئاب، ويقال: ابن زبيب، «الجرح والتعديل» ٥/ ٥٠.

(٩) مثله في «أسد الغابة» ٣/ ٢٤٠، و«الإصابة» ٣/ ١٣٢ من طريق ابن منده، وفي «التاريخ الكبير» ٥/ ٩٥، و«الجرح والتعديل» ٥/ ٥٠: كثير بن سويد، ويوافقه ما ورد في ترجمة كثير في «التاريخ الكبير» ٧/ ٢١٢، و«الجرح والتعديل» ٧/ ١٥٢، قال محقق «الجرح والتعديل» ٥/ ٥٠، ٥١ بعد أن أورد هذا الإشكال: فإن صحَّ فكأنه نسب مرة إلى أبيه، ومرة إلى جده، والله أعلم.

قلت: حديثُه عند عبد الرزاق[١]، عن معمر[٢]، عن كثير بن عطاء الجَنَدي، حدَّثني عبدُ الله بن زُبَيْب الجَنَدي قال: [قال] رسول الله ﷺ: «يا أبا الوليد، [يا] عبادةُ بن الصامت، إذا رأيتَ الصَّدَقَة قد كُتمت[٣]، واستؤثر على الغزو[٤]، وخرب العامر، وعمر الخراب، ورأيتَ الرجل يَتَمَرَّسُ بأمانته كما يَتَمَرَّسُ البعير بالشجرة؛ فإنكَ والساعة كهاتين»، وأشار بأصبعيه[٥] السَّبَّابة والتي تليها. هذا مرسل. وقال ابنُ منده عن عبد الله هذا: ذُكر في الصحابة ولا يَصِحُّ. انتهى.

قال: وشُعَيْثُ[٦] بنُ عبد الله بن الزُّبَيْب العَنْبري، عن أبيه، عن جده، أخذ عنه أبو سلمة التبوذكي.

قلت: والدُ شُعيثٍ مختلفٌ فيه، فقيل: عبد الله، كما قاله المصنِّفُ، وعليه الأكثر، وقيل: عُبيد الله، بالتصغير، وأشار إليه ابنُ نقطة، وحدَّث موسى التَّبُوذكي، عن شُعَيث بن عبد الله بن زُبَيْب، وكان ينزل بالطُّنُب في طريق مكة، عن أبيه، عن جده، سمع النبي ﷺ: «من كان عليه رَقَبَةٌ من بني إسماعيل فليُعْتِق من بَلْعَنْبَر». علَّقه البخاري في «تاريخه»[٧]، فقال: قال موسى، عن شُعيث.. فذكره. وشُعيث بلغ مئة سنة وسبع عشرة سنة.

قال: وحفيدُه سعيدُ بنُ عمار بن شعيث، عن آبائه، وعنه محمدُ بنُ الصالح النَّرْسي.

(١) في «المصنف» برقم (٩٤٦٤)، وما سيرد بين حاصرتين منه.
(٢) «عن معمر» سقط من «مصنف» عبد الرزاق، ومن «أسد الغابة» ٣/ ٢٤٠، وانظر «التاريخ الكبير» ٧/ ٢١٢، و«الجرح والتعديل» ٧/ ١٥٢.
(٣) في «المصنف» زيادة: وقَلَّت.
(٤) مثله في «أسد الغابة» ٣/ ٢٤٠، وفي «المصنف»: واستؤجر في الغزو، وفي «الإصابة» ٣/ ١٣٢: واستؤجر على الغزو.
(٥) في الأصل: بأصبعه، والمثبت من «مصنف» عبد الرزاق.
(٦) مترجم في «التاريخ الكبير» ٤/ ٢٦٣.
(٧) ٣/ ٤٤٧ ترجمة زبيب بن ثعلبة.

قلت: كذا وجدتُه بخط المُصنِّف، سعيد بن عمار، بمثناة تحت بعد العين من سعيد، وذكره بدونها «سَعْد» ساكن العين، تليها الدال؛ ابنُ ماكولا، فقال[٨]: أبو شُعَيث سعد بن عمار بن شُعيث بن عبد الله بن زُبَيْب، يروي عن أبيه، عن جَدِّه، روى عنه قاسمُ المُطَرِّز، وابنُ صاعد. انتهى. وقال ابنُ نقطة: وسعدُ بنُ عمار بن شُعيث ابن عبد الله بن زُبَيْب بن ثعلبة، حدَّث عن أبيه، عن جده، حدَّث عنه محمدُ بنُ صالح بن الوليد النَّرْسي، ابنُ عم عبدِ الأعلى بن حماد النَّرْسي. انتهى[٩].

* قال: وزَيْنَب: أم المؤمنين رضي الله عنها، وخلق؛ واضح.

قلت: زَيْنَبُ في أمهات المؤمنين ثنتان.

إحداهما: بنتُ جَحْش بن رئاب، وهي ابنة أُميمة عمة النبي ﷺ، وكأنَّ المصنِّفَ أراد هذه، والله أعلم.

والثانية: زيْنَب بنت خُزَيمة بن الحارث الهلالية، أم المساكين[١٠].

* قال: و[زُنَيْب] بالضم، وتقديم النون.

قلت: الزاي مضمومةٌ تليها النونُ مفتوحة، ثم المثناة تحت ساكنة.

قال: عمرو بن زُنَيْب[١١]، سمع أنساً.

قلت: وقيل: إنه عمرو بن زُبَيب، والله أعلم، قاله الدارقطني، يعني: إنه بالراء[١٢]، وموحدتين بينهما

(٨) في «الإكمال» ٥/ ٦١ رسم (شعيث).
(٩) وانظر أيضاً «التبصير» ٢/ ٦٣٨.
(١٠) وانظر أيضاً «الإكمال» ٤/ ١٦٤، ١٦٥.
(١١) «التاريخ الكبير» ٦/ ٣٣٢، ٣٣٣، و«الإكمال» ٤/ ١٦٤.
(١٢) كذا قال المؤلف، والظاهر أن القول الثاني فيه هو زبيب، بالزاي وموحدتين، كما ذكر الأمير في «الإكمال» ٤/ ١٦٤، وهو الواقع في «مؤتلف» الدارقطني ٣/ ١١٥٠ لكن فيه عمر بدل عمرو.

مثناة تحت ساكنة، مع ضم أوله وفتح ثانيه.

وأبو زُنَيْب، بالزاي المضمومة، ثم نون مفتوحة[١]، كالقولِ الأولِ في الذي قبله، مولى حازم بن حَرْمَلَة، روى عنه سعيدُ بنُ خالد، فيما قاله ابنُ مَنْده في «الكُنَى».

* قال: و[الرَّبِيب] براء مكسورة.

قلت: تليها موحدة مكسورة.

قال: الحسينُ بنُ إبراهيم بن الرَّبِيب[٢]، عن أبي إسحاق البَرْمكي، وعنه عبدُ الوهَّاب الأنماطي.

قلت: وأبو محمد عبدُ الله بن عبد المحسن بن عبد الله ابن عبد الأحد الإسكندري المقرئ ابنُ الرَّبِيب، حدَّث عن أبي طاهر السِّلَفي وغيره، وعنه الزكيُّ المُنذري، تُوفي بالإسكندرية سنةَ إحدى وعشرين وست مئة[٣].

والنَّسَّابة أبو حفص عُمر بنُ أبي المعالي أسعد بن عمار بن سعد بن عمار بن علي الموصلي ابنُ الرَّبِيب، حدَّث عن أبي طاهر أحمدَ ابن خطيب الموصل وغيره، وكان له معرفةٌ بالأنساب والتواريخ، تُوفي بمصر سنة ثمان وأربعين وست مئة، عن إحدى وستين سنة[٤].

والنظام أحمدُ ابنُ الجمال محمدِ بنِ عبد الغني الناسخ ابن الرَّبِيب، حدَّث عن الكمال عبد الرزاق ابنِ الفُوطي الحافظ، كان في حدود الخمسين وسبع مئة[٥].

* قال: زُبَيْد، بَيِّن[٦].

قلت: هو بضم أوله، وفتح الموحدة، وسكون المثناة تحت، تليها دال مهملة.

* قال: و[زُيَيْد] بياءين.

قلت: مثناتين تحت، مع ضم أوله وكسره معاً.

قال: زُيَيْد[٧] بن الصَّلْت، عن عمر.

وابنُه الصَّلْتُ[٨] بن زُيَيْد، شيخٌ لمالك.

وعبدُ الله بنُ زُيَيْد[٩]، أخو عليٍّ بن الحسين لأمِّه، روى عنه أبو علقمة عبدُ الله بن محمد الفَرْوي.

قلت: أُمُّهما أَمَةٌ، اسمُها غَزَالة، وروى عبدُ الله بنُ زُيَيْد، عن أخيه لأمه عليِّ بن الحسين بن علي بن أبي طالب.

وفَرْوَةُ بن زُييد بن طوسا المديني، ذكره أبو بكر الخطيب، وأبو نصر الأمير[١٠].

وأبو زُيَيْد[١١] المُزَني، له صُحبة، روى حديثه محمدُ ابنُ مغيث الحَرَشي، عن الصَّلْتِ بن زُييد، عن أبيه، عن جده، قاله ابنُ مَنْده في «الكنى»، وأخرج في كتابه «المعرفة» حديثَه في الخرص بهذا الإسناد، وذكره أبو نعيم في الأسماء من «المعرفة» فقال: الصَّلْت، أبو زُيَيْد،

---

(١) كذا قيَّده المؤلف، وقيَّده الأمير في «الإكمال» ٤/ ١٦٤ «أبو زينب» بفتح الزاي، بعدها ياء معجمة باثنتين من تحتها، ثم نون، وهو الوارد في «مؤتلف» الدارقطني ٣/ ١١٥١، وفي «تهذيب التهذيب» إذ هو من رجاله.

(٢) ترجمه ابن نقطة في «الاستدراك».

(٣) مترجم في «تكملة» المنذري ٣/ رقم (١٩٧٤)، و«تكملة» ابن الصابوني برقم (١٣٧).

(٤) مترجم في «تكملة» ابن الصابوني برقم (١٣٨)، قال محققه: وذكر ابنُ الفوطي ابنه عثمان بن عمر وكان يعرف بابن الربيب.

(٥) وانظر أيضاً «التبصير» ٢/ ٦٣٩.

(٦) انظر «مؤتلف» الدارقطني ٣/ ١١٤٤، و«الإكمال» ٤/ ١٦٩، ١٧٠.

(٧) «الإكمال» ٤/ ١٧١، و«طبقات» ابن سعد ٥/ ١٣، وتصحف في «التاريخ الكبير» ٣/ ٤٤٧ إلى زُبَيْد، بموحدة بعد الزاي.

(٨) «الإكمال» ٤/ ١٧١، وتصحف في «التاريخ الكبير» ٤/ ٣٠١، و«تعجيل المنفعة» ص١٩٢، إلى زبيد بموحدة بعد الزاي.

(٩) «الإكمال» ٤/ ١٧١ نقلاً عن ابن سعد في «الطبقات» ٥/ ٢١١.

(١٠) في «الإكمال» ٤/ ١٧١ وفيه: بن طوسى.

(١١) في «أسد الغابة» ٦/ ١٣١، و«الإصابة» ٤/ ٨٢: أبو زيد، ووقع أيضاً فيها أبو زبيد، وجاء على الصواب في «التجريد» ٢/ ١٧٠.

ثم أعاده في الكنى، فقال: أبو زُبَيْد، وأخرج حديثه الواحد في الترجمتين معاً، وهو والد زُبَيْد المذكور أول الترجمة، والله أعلم.

* قال: الزُّبَيْدي.

قلت: هو بضم أوله، وفتح الموحدة، وسكون المثناة تحت، وكسر الدال المهملة؛ نسبة إلى زُبَيْد الصغير، وهو: مُنَبِّه بن ربيعة بن سلمة بن مازن بن ربيعة بن مُنَبِّه؛ وهو زُبَيْد الكبير، وإليه جماع زُبَيد بن صعب بن سعد العشيرة.

قال: خلقٌ من العرب، أجلُّهم محمدُ[1] بنُ الوليد صاحبُ الزهري.

قلت: لو قال المصنِّف: من أجلِّهم؛ كان أسلمَ، فإنَّ في الصحابة والتابعين عدةً من بني زُبَيْد؛ فمن الصحابة ممن[2] لم يذكره المصنِّف: عبدُ الله بنُ الحارث ابن جَزْء الزُّبَيْدي، حليفُ بن سهم، ووقع في «صحيح» مسلم أنه من بني أسد، وعبدُ الله يُكنى أبا الحارث المكفوف، شهد بدراً، ويقالُ: قُتل باليمامة، روى عنه عقبةُ بنُ مسلم، ويزيدُ بنُ أبي حبيب، وغيرُهما.

قال: وعمرو بنُ معدي كرب الزُّبَيْدي، الصحابي، أحدُ الأبطال.

ومَحْمِيَّةُ بن جَزْء الزُّبَيْدي.

قلت: صحابيٌّ أيضاً، حليفُ بني سهم، وهو - فيما ذكره المصنِّف[3] وغيره - عمُّ عبدِ الله بن الحارث المذكور، ومَحْمِيَّةُ من مُهاجرة الحبشة، والمُرَيْسيع أولُ مشاهده، وكان على الأخماس للنبي ﷺ.

ومن التابعين: زُهير بن الأقمر، أبو كثير الزُّبَيْدي[4]، عن عبد الله بن عمرو.

وأبو كثير الحارث بن جُمْهان الزُّبَيْدي[5]، عن علي.

ويزيد بن عَميرة الزُّبَيْدي[6]، عن عبد الله بن مسعود، شامي.

وأخوه: الحارث بن عَميرة الزُّبَيْدي، عن معاذ بن جبل.

قال: ومحمدُ بنُ الحسن الزُّبَيْدي الأندلسي اللغوي[7]، صاحب القالي.

قلت: كنيتُه أبو بكر، وهو مؤلف «مختصر كتاب العين»، وله كتاب «الواضح في النحو»، وله شعر كثير، ومنه ما كتبه إلى أبي مسلم بن فهد:

أبا مُسْلِمٍ إنَّ الفتى بجَنانِهِ
ومَقُولِهِ لا بالمَراكِبِ واللُّبْسِ
ولَيْسَ ثِيابُ المرء تُغْني قُلامةً
إذا كان مَقْصُوراً على قِصَرِ النَّفْسِ
وليسَ يُفيدُ العِلْمَ والحِلْمَ والحِجَا
أبا مُسْلِمٍ طُولُ القُعودِ على الكُرسي[8]

---

(١) من رجال التهذيب.

(٢) في الأصل: من.

(٣) في «التجريد» ٢/ ٦٣.

(٤) من رجال التهذيب.

(٥) جعله المؤلف غير أبي كثير المذكور قبله، وفي «التقريب» أنهما واحدٌ اختُلف في اسمه، فقال ابنُ حجر في «الكنى»: أبو كثير الزُّبَيدي بالتصغير، اسمه زهير بن الأقمر، وقيل: عبد الله ابن مالك، وقيل: جُمهان، وقيل: الحارث بن جُمهان. أما البخاري فلم يجزم بكونهما واحداً أو اثنين، فقد أورد ترجمة الحارث بن جمهان وجزم أنه أبو كثير الزبيدي، ثم أورد ترجمة زهير بن الأقمر، وقال: يقال: هو أبو كثير الزبيدي، «التاريخ الكبير» ٢/ ٢٦٦ و٣/ ٤٢٨.

(٦) من رجال التهذيب.

(٧) مترجم في «سير أعلام النبلاء» ١٦/ ٤١٧.

(٨) الأبيات في «إنباه الرواة» ٣/ ١٠٩، و«معجم الأدباء» ١٨/ ١٨١، و«وفيات الأعيان» ٤/ ٣٧٣ وفيه ابن فهر بدل ابن فهد.

تُوفي قريباً من الثمانين وثلاث مئة.

قال: وابناه.

قلت: هما أبو الوليد محمد[١]، قاضي المرية من نواحي القيروان، حدَّث عن أبيه بـ«مختصر كتاب العين».

وأبو القاسم أحمد[٢]، قاضي إشبيلية بعد أبيه.

وعمهما أبو محمد عبدُ الله بنُ الحسن الزُّبَيْدي اللغوي الأديب، روى عنه ابنُ أخيه أبو الوليد محمدٌ المذكور.

والزُّبَيْدية: خمسةُ مواضع ذكرها ياقوتُ في «المشترك»[٣]، ما علمتُ منها أحداً.

* قال: و[الزَّبِيدي] بالفتح.

قلت: في أوله، وكسر ثانيه؛ نسبة إلى زَبِيد، من أكبر بلاد اليمن.

قال: أبو قُرَّة موسى بن طارق الزَّبِيدي[٤].

قلت: حدَّث عن موسى بن عُقْبة وغيره، وعنه أحمدُ ابنُ حنبل، وأبو حُمَة الزَّبِيدي المذكور بعده، وغيرهما، وكان قاضي بلده.

قال: وأبو حُمَة محمدُ بنُ يوسف الزَّبِيدي[٥].

وتلميذه: محمدُ بنُ شعيب، شيخٌ للطبراني.

قلت: قاله الأمير[٦]: محمد بن سعيد، بمهملة مفتوحة، وآخره دال مهملة، فوهَّمه ابنُ نقطة، وجعل الصوابَ شعيباً، وما أراه كذلك، فإن الخطيب أبا بكر ذكره في كتابه «المؤتنف» كما قاله الأمير، فقال: ومحمد ابن سعيد بن الحجاج الزَّبِيدي، حدَّث عن أبي حُمَة، روى عنه الطبراني أيضاً، أخبرنا ابنُ شهريار، أخبرنا سليمانُ بنُ أحمد، حدَّثنا محمدُ بنُ سعيد بن الحجاج الزَّبِيدي باليمن، حدَّثنا أبو حُمَة محمدُ بنُ يوسف، حدَّثنا أبو قُرَّة موسى بنُ طارق.... فذكر حديثاً[٧].

قال: وآخرون من زَبِيد.

قلت: منهم أبو قُرَّة الصغير إسحاقُ بنُ عبد الله الزَّبِيدي، حدَّث عن أبي قُرَّة الكبير، المذكور قبل، وعنه عبدُ الله بنُ محمد بن جعباب القاضي[٨].

* قال: الزُّبير، واضح.

قلت: هو بضم أوله، وفتح الموحدة، وسكون المثناة تحت، تليها راء.

* قال: و[الزَّبِير] بالفتح.

قلت: مع كسر الموحدة.

قال: عبد الرحمن بن الزَّبِير، له صحبة.

قلت: هو فيما ذكره ابنُ عبد البَرّ[٩]: ابن الزَّبِير بن باطيا المقتول مع بني قُريظة. وعبدُ الرحمن صاحبُ حديث العُسَيلة، وامرأتهُ مُطَلَّقة رِفَاعة، تميمةُ بنتُ وهب، جاءت مسمَّاةً كذلك في «الموطأ»[١٠]، وسمَّاها مُقاتل في «تفسيره»: تميمة بنت وهب بن عتيك النَّضَري، وقيل: تميمة بنت أبي عبيد، وقيل: أميمة بنت الحارث.

---

(١) مترجم في «أنساب» السمعاني ٦/ ٢٤٩، و«الإكمال» ٤/ ٢٢٢.

(٢) «أنساب» السمعاني ٦/ ٢٤٩، و«الإكمال» ٤/ ٢٢٢.

(٣) ص٢٣٢.

(٤) من رجال التهذيب.

(٥) من رجال التهذيب، وذكره المؤلف ص٨٨١، ٨٨٢ نقلاً عن ابن الجوزي، ونسبه (الزبذي)، وهو تصحيف، نبهت عليه هناك.

(٦) في «الإكمال» ٤/ ٢١٨.

(٧) هو في «المعجم الصغير» برقم (٩٤٣) وجاء فيه اسم شيخ الطبراني: محمد بن شعيب، كما ذكره الذهبي متابعة منه لابن نقطة، وأوردهما السمعاني على أنهما اثنان، وهما واحد اختلف في اسم أبيه سعيد أو شعيب.

(٨) وانظر أيضاً «الإكمال» ٤/ ٢١٨-٢٢٠، و«التبصير» ٢/ ٦٥٤، ٦٥٥، فقد استوفى ابن حجر نسبة الزَّبِيدي، بالفتح.

(٩) في «الاستيعاب» ٢/ ٤١٩ (بهامش الإصابة).

(١٠) ٢/ ٦٦ في النكاح: باب نكاح المحلل وما أشبهه.

قال: أما ابنُه الزُّبَير، فبالضم.

قلت: روى عن أبيه، وعنه المِسْوَرُ بنُ رِفَاعة حديث العُسَيلة في «الموطأ»، فمرَّةً أرسله لم يذكر أباه، ومرَّةً وصله.

قال: وبالفتح أيضاً عبدُ الله بنُ الزَّبِير، أعرابي قال لعبدِ الله بنِ الزُّبَير لما حرمه: لعنَ الله ناقةً حملتني إليك، فقال: إنَّ وراكبَها.

قلت: هو عبدُ الله بنُ الزَّبِير بن الأشيم بن الأعشى الشاعر بن بَجَرة الأسدي، تقدم في حرف الموحدة[1].

وقال الزُّبير بنُ بَكَّار: حدَّثني فُليح بنُ إسماعيل بن جعفر بن أبي كثير، عن أبيه قال: دخل عبدُ الله بنُ الزَّبِير الأسدي على مصعب بنِ الزُّبَير بالعراق، فقال له مصعب: أنت الذي تقولُ:

إلى رجب وغُرَّةِ[2] الشهر بعدهُ
تُوافيكمُ بِيْضُ المنايا وسودُها
ثمانون[3] ألفاً دينُ عثمان دينُها
مسومةً جبريلُ فيها يقودُها

ففزع ابنُ الزَّبِير، ثم قال: نعم، أمتع الله بك، فعفا عنه، وأعظم جائزته.

قال: وابنُه الزَّبِير بنُ عبد الله بن الزَّبِير، شاعرٌ كأبيه[4].

* و[زُنَير] بالضم ونون.

قلت: النون مفتوحة، تليها مثناةٌ تحتُ ساكنة.

(١) ص١٩٠ رسم (بَجَرة)، وهو مترجم في «سير أعلام النبلاء» ٣/ ٣٨٣.

(٢) مثله في «مؤتلف» الدارقطني ٢/ ١١٤٠، وفي «تاريخ الإسلام» ٣/ ٢٦٥: أو غرة.

(٣) مثله في «مؤتلف» الدارقطني ٢/ ١١٤٠، وفي «تاريخ الإسلام» ٣/ ٢٦٥: ثمانين.

(٤) وانظر أيضاً «التبصير» ٢/ ٦٤٠.

قال: زُنَير بن عمرو الخَثْعمي[5]، أحدُ الشعراء.

قلت: هو الذي يُقال له: النذير العُريان، وله في ذلك قصة[6].

* قال: و[زَنْبَر] بوزن قَنْبَر: رِفَاعَةُ بنَ زَنْبَر، له صحبة.

قلت: زَنْبَر، بزاي مفتوحة، ثم نون ساكنة، ثم موحدة، ثم راء، ورِفَاعةُ هذا لم أر أحداً ذكره في الصحابة غيرَ ابنِ ماكولا[7]، وتبعه المصنِّفُ هنا وفي «التجريد»[8]، لكنه في «التجريد» عزاهُ إلى ابنِ ماكولا، فقال: رِفاعة بن زَنْبَر، قال ابنُ ماكولا: له صحبة. انتهى. وهذا عندي إن شاء الله تعالى أبو لُبابة الأنصاري، وكأنَّ الأمير رآه منسوباً إلى جَدِّه، فنقله كذلك، وأبو لبابة اسمُه رِفَاعةُ بن عبد المنذر بن زَنْبَر، كذلك نسبه أبو بكر ابنُ أبي خيثمة في «تاريخه»، عن أحمد بنِ حَنْبل، ويحيى بن مَعين، واقتصر البخاريُّ على ذكر أبيه دون ذكر جده، فقال في «جامعه»، و«تاريخه»[9]: رِفَاعة بن عبد المنذر، أبو لبابة الأنصاري، لم يزد، وكذلك فعل مسلم في «الكنى»[10]، وغيره، وقيل: اسمُ أبي لبابة بشير ابنُ عبد المنذر، رواه موسى بن عُقْبة، عن ابنِ شهاب، وبه قال خليفةُ بنُ خَيّاط، وغيره، وقيل: اسمه زيد، حكاه ابنُ مَنْده في «الكنى»، وقيل: اسمه رافع، حكاه المصنِّف في «التجريد»[11]، وقيل: رافع أخو أبي لبابة، وقيل: اسم أبي لبابة مبشر، حكاه ابنُ ماكولا[12]، وقيل: مبشر

(٥) «الإكمال» ٤/ ١٦٨.

(٦) ذكرها الآمدي في «المؤتلف والمختلف» ص١٩٢.

(٧) في «الإكمال» ٤/ ١٦٧.

(٨) ١/ ١٨٤.

(٩) ٣/ ٣٢٢.

(١٠) ورقة «٩٤» (نسخة الظاهرية المصورة في دار الفكر).

(١١) ١/ ١٨٤.

(١٢) في «الإكمال» ٤/ ١٦٧.

أخوه، وقيل: اسم أبي لبابة مروان، حكاه ابنُ الجوزي في «التلقيح»[١]، وفيه نظر؛ فإنَّ أبا لُبابة مروان تابعي، وهو مولى عبدِ الرحمن بن زياد، روى عن عائشة وأنس رضي الله عنهما، وعنه حمادُ بنُ زيد، وعنبسةُ الوَرَّاق، وغيرهما، ثقة.

قال: ومُبَشِّر بنُ عبد المنذر بن زَنْبَر، بدري، قُتل يومئذ.

قلت: ذكره الأميرُ بنحوه، فقال[٢]: ومُبَشِّر بن عبد المنذر بن زَنْبَر، يُقال: هو أبو لُبابة، ويُقال: بل هو أخوه، وقال ابنُ إسحاق: قُتل يوم بدر. انتهى. وجزم المصنِّفُ في «التجريد»[٣]، بأنه أخو أبي لبابة، فقال: شهد بدراً مع أخويه: أبي لُبابة، ورِفاعة، فاستُشهد، وقيل: قُتل بأُحد. انتهى. وقد فَرَّق بين الثلاثة ابنُ سعد في «الطبقات»[٤]، فقال: مُبَشِّر بن عبد المنذر بن رِفاعة ابن زَنْبَر بن أمية بن زيد. وقال أيضاً: وشهد مُبَشِّر بدراً، وقُتل يومئذ شهيداً، قتله أبو ثور.

وقال أيضاً: وأخوه رِفاعةُ بنُ عبد المنذر بن رِفاعة ابن زَنْبَر. وقال أيضاً: وشهد بدراً وأُحداً، وقُتل يوم أُحد شهيداً.

وقال أيضاً[٥]: وأخوهما أبو لُبابة بنُ عبد المنذر بن رِفاعة بن زَنْبَر. وقال أيضاً: وردَّ رسولُ الله ﷺ أبا لُبابة من الروحاء حين خرج إلى بدر، واستعمله على المدينة، وضرب له بسهمه وأجره، وكان كمن شهدها. وقال أيضاً: وتُوفي أبو لُبابة بعد قتل عثمان بن عفان رضي الله عنه، وقبلَ قتلِ عليِّ بن أبي طالب رضي الله عنه. انتهى.

(١) ص١٩١.
(٢) في «الإكمال» ٤/ ١٦٧.
(٣) ٢/ ٥٠.
(٤) ٣/ ٤٥٦.
(٥) «الطبقات» ٣/ ٤٥٧.

قال: وأبو زَنْبَر، جدُّ سعيدِ بن داود.

قلت: جدُّه الأعلى، فهو سعيدُ بنُ داود بن سعيد ابن أبي زَنْبَر المديني[٦]، حدَّث عن مالك بن أنس وغيره، وعنه إبراهيم الحَرْبي وغيره.

* قال: الزُّبَيْري.

قلت: بضم أوله، وفتح الموحدة، وسكون المثناة تحت، وكسر الراء.

قال: مصعبُ بنُ عبد الله[٧].

قلت: هو ابنُ عبدِ الله بن مصعب بن ثابت بن عبد الله ابن الزُّبَير بن العوام القُرشي الأسدي الزُّبيري المدني، حدَّث عن مالك، وإبراهيم بن سعد، وغيرهما، وعنه ابنُ ماجه حديثاً واحداً، تُوفي سنة ست وثلاثين ومئتين، وله ثمانون سنة.

قال: وخلق من آل الزُّبَير رضي الله عنه.

قلت: منهم؛ الزُّبير[٨] بنُ بَكَّار بن عبد الله بن مصعب ابن ثابت بن عبد الله بن الزُّبَير، صاحب كتاب «نسب قريش»، وكتاب «فضائل مالك بن أنس»، وكتاب «الفُكاهة والمُزاح»، وغير ذلك، تُوفي سنة ست وخمسين ومئتين، روى عنه ابنُ ماجه.

وحافدُ مصعب الذي ذكره المصنِّفُ قبلُ: عبدُ الله ابنُ جعفر بن مُصعب بن عبد الله الزُّبيري، حدَّث عن جَدِّه مصعبِ بن عبد الله، وعنه الطَّبَراني، تُوفي سنة ثلاث وثمانين ومئتين.

ومحمدُ بنُ عبد الواحد بن محمد بن عبد الله بن محمد ابن مصعب بن ثابت بن عبد الله بن الزُّبَير، أبو البركات الزُّبَيري، حدَّث عن القاضي أبي الحسن عليِّ بن محمد

(٦) من رجال التهذيب.
(٧) مترجم في «سير أعلام النبلاء» ١١/ ٣٠.
(٨) مترجم في «سير أعلام النبلاء» ١٢/ ٣١١.

الجَرّاحي، وأبي سعيد الحسنِ بن عبد الله السِّيرافي، وأبي بكر أحمدَ بنِ محمد الذارع وطائفة، وعنه أبو محمد ابنُ حزم.

ومحمد[١] بنُ يعقوب بن عبد الوهاب بن يحيى بن عَبّاد بن عبد الله بن الزُّبير، حدَّث عن محمد بن فُليح ابن سليمان، وعنه يحيى بنُ صاعد.

وعَبّادُ[٢] بنُ حمزة بن عبد الله بن الزُّبير، حدَّث عنه هشامُ بن عروة بن الزُّبَير، وهو من رواية الأكابر عن الأصاغر.

وأبو القاسم حمزةُ بنُ محمد بن الحسن بن محمد بن علي بن محمد بن إسماعيل بن إبراهيم بن عامر بن عبد الله ابن الزُّبير، تُوفي ببغداد سنة تسع وثمانين وأربع مئة.

والزُّبَير بنُ أحمد بن سليمان بن عبد الله بن عاصم ابن المُنْذر بن الزُّبَير بن العوام، أبو عبد الله الفقيه الضرير[٣]، له كتاب «السُّنَّة»، يروي عنه الطبراني.

ومعاويةُ بنُ عبد الله بن معاوية بن عاصم المذكور، حدَّث عن عائشة بنت الزُّبير بن هشام بن عروة.

وسليمان[٤] بنُ محمد بن يحيى بن عروة بن الزُّبَير.

ومُصعبُ بنُ إبراهيم بن حمزة بن محمد بن حمزة بن مصعب بن الزُّبير، روى عنه الطبراني، وكلٌّ من هؤلاء يُقال له: الزُّبَيري.

قال: وأبو أحمد الزُّبَيري ـ منسوبٌ إلى جده ـ محمدُ بنُ عبد الله بن الزُّبير بن عُمر الكوفي الأسدي مولاهم[٥].

قلت: حدَّث عن مسعر، والثَّوري، وشيبان، وخلق، وعنه ابنُه طاهر، وأحمدُ بنُ حنبل، ومحمودُ بنُ غيلان، وطائفة.

وابنه طاهرُ بنُ أبي أحمد الزُّبَيري، روى عن أبيه، وأبي بكر ابن عَيّاش، وعنه أبو جعفر محمدُ بنُ صالح ابن ذَرِيح العُكْبري.

* قال: و[الزَّنْبَري] بنون.

قلت: ساكنة. والزاي[٦] قبلها مفتوحة، وبعد النون[٧] موحدةٌ مفتوحة.

قال: سعيدُ بنُ داود بن أبي زَنْبَر الزَّنْبَري، مشهور[٨].

قلت: تقدم ذكرهُ منسوباً على الصواب[٩].

قال: وأحمدُ بنُ مسعود الزَّنْبَري[١٠]، عن الربيع المُرادي وطبقته.

قلت: هو أحمدُ بن مسعود بن عمرو بن إدريس بن عكرمة، يُكنى أبا بكر، حدَّث عن بَحْر بن نَصْر، ومحمد ابن عبد الله بن عبد الحكم، والربيعِ بن سُليمان، وغيرهم، تُوفي ليلة الاثنين لثلاثٍ خلون من شهر رمضان سنة ثلاث وثلاثين وثلاث مئة، قاله ابنُ يونس في «تاريخه».

قال: ومحمدُ بنُ بشر الزَّنْبَري العَكَري[١١]، عن بَحْرِ ابن نَصْرٍ الخولاني، كذا ضبطه ابنُ نقطة، فوهم، وإنما هو من موالي آل الزُّبير. قال ابنُ يونس الحافظ: ولاؤه لعَتِيق بن مَسْلَمة الزُّبَيري، وكذا ضبطه بضمِ الصوري.

قلت: كذا نقلتُه من خط المُصَنِّف، وفيه أمران:

---

(١) من رجال التهذيب.

(٢) من رجال التهذيب.

(٣) مترجم في «سير أعلام النبلاء» ١٥/ ٥٧.

(٤) من رجال التهذيب.

(٥) مترجم في «سير أعلام النبلاء» ٩/ ٥٢٩.

(٦) في الأصل: والراء، خطأ.

(٧) في الأصل: وبعد الألف، وهو خطأ.

(٨) من رجال التهذيب.

(٩) في رسم (زنبر) ص٩٥٠.

(١٠) مترجم في «سير أعلام النبلاء» ١٥/ ٣٣٣.

(١١) ترجمه الذهبي في «سير أعلام النبلاء» ١٥/ ٣١٤، ونسبه الزُّبَيْري، وتحرفت نسبته العَكَري في «حسن المحاضرة» ١/ ٤٠١ إلى العسكري.

أحدهما: ما نقله عن ابن يونس، فإنه بالمعنى، وفيه التصحيف.

والثاني: أنَّ الصواب مع ابن نقطة، فإني وجدتُه مقيداً كما قاله ابنُ نقطة بخط أبي العَلَاء الفَرَضي في «الأنساب»، ووجدتُه أيضاً بخط الحافظ أبي القاسم ابن عساكر في «تاريخ» ابن يونس، في النسخة التي قرأها على الحافظ أبي بكر محمد ابن أبي نصر اللَّفْتُواني في سنة اثنتين وثلاثين وخمس مئة، وهو ما قاله ابنُ يونس: محمد بن بشر بن بطريق العَكَري، مولى عتيق ابن مَسْلَمة الزَّنْبَري، يُكنى أبا بكر، قال لي من يعرف بطريق: طبيبٌ رومي أسلم على يد عَتِيق ابن مسلمة الزَّنْبَري، حدَّث عن بحر بن نصر، ومحمد بنِ عبد الله ابن عبد الحكم، وربيعِ بن سليمان المُؤَذن، وغيرهم، وكان ثقة، تُوفي في شعبان سنة اثنتين وثلاثين وثلاث مئة، لسبعٍ خلون منه، يوم الخميس، ولم يكن يُشبه أهلَ العلم. انتهى. ولم أرَ فيمن وقفتُ عليه من آل الزُّبَير أحداً اسمُه عتيق بن مسلمة[1]، بل ولا من اسمه مسلمة، والله أعلم. ولأبي بكر العَكَري هذا «جزء» مَروي، رواه عنه أبو بكر محمدُ بنُ أحمد بن عثمان بن أبي الحديد.

* والدُّبَيْري: بدال مهملة مضمومة، ثم موحدة مفتوحة، ثم مثناة تحت ساكنة، ثم راء مكسورة؛ زيد ابن تُرْكي الدُّبَيْري، شاعر من العرب.

* و[الدَّبِيري: نسبة إلى] دَبِير، بفتح أوله، وكسر ثانيه، قرية على بريد من نيسابور[2]، منها محمدُ بنُ عبد الله بن يوسف بن خُرشيذ، أبو عبد الله الدَّبيري[3]، حدَّث عن قُتيبة بن سعيد والطبقة، تُوفي سنة سبع وثلاث مئة[4].

* قال: الزُّجَاجي.

قلت: بضم أوله، وجيمين بينهما ألف، الأولى مفتوحة، والثانية مكسورة، مخفف.

قال: أبو القاسم بنُ أبي حرب[5]، صاحبُ «الأربعين»، حدَّث عنه عُمر بن علي النوقاني.

قلت: اسمُ أبي القاسم؛ الفضلُ بنُ أبي حرب أحمدَ ابنِ محمد بن عيسى، حدَّث عن أبي عبد الرحمن محمد ابن الحسين السُّلمي وغيره، وروى عنه أيضاً حنبلُ بنُ علي، وغيرهما، تُوفي سنة ثمان وثمانين وأربع مئة بنيسابور في شهر رمضان، فيما ذكره ابنُ السمعاني.

قال: وأبو القاسم يوسفُ بنُ عبد الله الزُّجَاجي[6]، من كبار أئمة اللغة، له التصانيف، وسكن جُرجان،

---

(١) ذكر ابن حجر في «تبصير المنتبه» ٢/ ٦٥٦ محمد بن بشر العكري هذا، ثم قال: ذكر القطب الحلبي في ترجمته أن ابن يونس نصَّ على أنه مولى عتيق بن مسلمة الزبيري، قال: وعتيق هذا هو ابن مسلمة بن عتيق بن عامر بن عبد الله بن الزُّبَير. قال: وقد وقع مقيداً في أصول كتاب ابن يونس وغيرها الزنبري ـ بالفتح والنون ـ فيحتمل أن يكون عتيق المذكور زبيرياً بالنسب، زنبرياً بالحلف أو النزول أو غير ذلك من المعاني، والله أعلم. ثم قال ابنُ حجر: والزنبري في قضاعة وفي طي. قلت: وقد ذكر الأمير في «الإكمال» ٦/ ١٠٩ وفي رسم (عتيق) عن ابن يونس أنه عتيق ابن مسلمة بن عتيق بن عامر بن عبد الله بن الزبير بن العوام، وأنه مات سنة اثنتين وخمسين ومئتين، وأورد نسبه هذا الذهبي أيضاً في رسم (عتيق) في «المشتبه» وسكت عنه هناك ابن ناصر الدين، ولم يتعقبه.

(٢) ويُقال لها أيضاً: دوير، كما ذكر السمعاني في «الأنساب» (الدَّبيري)، وقال ياقوت: الدُّوِيرة، بضم أوله وكسر ثانيه. انظر «معجم البلدان» ٢/ ٤٣٨ و٤٩٠.

(٣) مترجم في «الإكمال» ٤/ ٢٤٠ (الدبيري) و٣/ ٣٦١ (الدويري)، و«الأنساب» (الدَّبِيري) و(الدُّوِيري)، و«معجم البلدان» (دبير) و(الدويرة).

(٤) وانظر أيضاً «أنساب» السمعاني ٥/ ٢٧٧، ٢٧٨.

(٥) مترجم في «سير أعلام النبلاء» ١٩/ ٤٠.

(٦) مترجم في «تاريخ جرجان» برقم (١٠١٠)، ونقله عنه السيوطي في «بغية الوعاة» ٢/ ٣٥٧، ٣٥٨.

وروى عن الغِطْريفي، مات سنة خمس عشرة وأربع مئة.

وأبو القاسم عبدُ الرحمن بنُ أحمد الطبري، ثم البغدادي، الزُّجَاجي[١]، شيخٌ لقاضي المرستان، سمع أبا أحمد الفَرَضي.

قلت: تُوفي ببغداد سنة إحدى وسبعين وأربع مئة، وأبو أحمد الفَرَضي هو عُبيد الله بن محمد بن أبي مسلم.

وأخو أبي القاسم المذكور: أبو الحسن عليُّ[٢] بنُ أبي بكر أحمد بن علي[٣] بن عبد الله بن منصور الطَّبَري، ثم البغدادي، الرُّصَافي، من رُصَافة بغداد، يُقال له: الزُّجَاجي، الفقيه، حدَّث عن أبي طالب ابن غَيْلان وغيره، تُوفي سنة إحدى عشرة ـ وقيل: سنة اثنتي عشرة ـ وخمس مئة.

قال: وأبو علي الحسنُ بنُ محمد بن العباس الزُّجَاجي، عن عليِّ بن محمد بن مهرويه القزويني، مات قبل الأربع مئة.

قلت: كذا وجدتُه بخط المصنِّف؛ الحسن، وإنما هو الحُسَين، بالتصغير، تُوفي بعد سنة خمس وتسعين وثلاث مئة، وكان فقيهاً شافعياً، أخذ عن ابن القاصّ، وعنه القاضي أبو الطيب.

قال: والفضلُ بنُ أحمد بن محمد، ابنُ أبي حرب الجُرجاني الزُّجَاجي، عن أبي عبد الرحمن السُّلمي وغيره، وعنه أحمدُ ابنُ قَفَرْجَل وعدَّة.

قلت: هذا هو ابنُ أبي حرب صاحب «الأربعين» الذي ذكره المصنِّفُ أولَ الترجمة، ثم أعاده هنا ظناً منه أنه غيرُ الأول، فأخطأ، وسبقه إلى الوهم شيخه أبو العَلَاء الفَرَضي، فَرَّقَ بينه وبين الأول، فوهم، ولو قلَّده المصنِّفُ سلم، والله أعلم.

ومن هذه النسبة أيضاً: أبو بكر أحمدُ بنُ علي بن عبد الله بن منصور الزُّجَاجي الطبري، قدم بغداد واستوطنها، وبها تُوفي سنة سبع وأربعين وأربع مئة، كتب عنه أبو بكر الخطيب، وقال[٤]: كان ثقةً دَيِّناً فقيهاً. انتهى. وهو والدُ عبد الرحمن وعليٍّ المذكورين قبل[٥].

* قال: و[الزَّجَّاجي] بالتشديد.

قلت: مع فتح أوله.

قال: أبو القاسم عبدُ الرحمن بنُ إسحاق الزَّجَّاجي النحوي[٦]، صاحبُ «الجمل»؛ نسبةً إلى شيخه أبي إسحاق الزَّجَّاج.

قلت: حدَّث عن شيخه المذكور إبراهيمَ بن السَّرِي، ومحمد بنِ العباس اليزيدي، وعليِّ بن سليمان الأخفش، وغيرهم، وعنه أبو محمد ابنُ أبي نصر الدمشقي وغيره.

* قال: و[الدَّجَاجي] بدال.

قلت: مهملة مفتوحة، وقد تكسر، والفتحُ أفصح، وبعدها الجيم مخففة.

قال أبو الغنائم ابنُ الدَّجَاجي[٧] محمدُ بنُ علي، روى عنه أبو منصور القَزَّاز.

قلت: هو محمدُ بن علي بن علي بن الحسن بن علي بن حمدون بن زياد البغدادي، سمع من المُخَلِّص وطائفة.

قال: ومهذبُ الدين سعدُ الله بنُ نَصْر، ابنُ

---

(١) مترجم في «الإكمال» ٤/ ٢٠٧.

(٢) مترجم في «استدراك» ابن نقطة: باب الزُّجاجي والدَّجاجي.

(٣) «بن علي» لم يرد في «استدراك» ابن نقطة.

(٤) في «تاريخ بغداد» ٤/ ٣٢٥.

(٥) وانظر أيضاً «الإكمال» ٤/ ٢٠٦، و«أنساب» السمعاني ٦/ ٢٥٨.

(٦) مترجم في «سير أعلام النبلاء» ١٥/ ٤٧٥.

(٧) مترجم في «سير أعلام النبلاء» ١٨/ ٢٦٢.

الدَّجَاجي[١]، روى «مسند» الحميدي، عن أبي منصور الخياط، وعنه ابناه: محمدٌ، والحسن[٢]، وحفيدُه عبدُ الحق ابنُ الحسن، مات عبدُ الحق[٣] سنة اثنتين وعشرين وست مئة.

قلت: أبو منصور محمدُ بنُ أحمد بن علي بن عبد الرزاق الخياط[٤] المذكور، روى «المسند» عن أبي طاهر عبدِ الغَفّار بن محمد المؤدب سماعاً، عن أبي علي محمد بن أحمد الصواف، عن أبي علي بشر بن موسى الحميدي، سمع منه مع ولديه وحفيده المذكورين؛ أبو محمد الأنجبُ ابنُ أبي السعادات الحمامي، وآخرون، تُوفي[٥] في شعبان سنة أربع وستين وخمس مئة، وتُوفي ولده أبو نصر محمد[٦] سنة إحدى وست مئة، ولم أقف على وفاةِ أخيه أبي القاسم الحسن[٧] الواعظ.

قال: وعبدُ الدائم[٨] بنُ عبد المحسن بن إبراهيم، ابنُ الدَّجَاجي المصري، عن إسماعيل بن قاسم الزّيّات.

قلت: والأنجبُ بنُ أحمد بن مكارم، ابنُ الدَّجَاجي[٩]، حدَّث عن أبي الحسن محمد بن صِرْما، تُوفي في جمادى الآخرة سنة إحدى وست مئة، وآخرون[١٠].

* **الزُّرَعي**: بضم أوله، وفتح الراء، وكسر العين المهملة؛ نسبة إلى بلد زُرَع من أعمال دمشق، وهي في الأصل: زُرَأ؛ بهمزة بدل العين، ثم قيل: زُرَع، ذكره لي صاحبنا القاضي أبو الفرج عبد الرحمن بن القاضي أبي محمد عبد الله بن زهير الزُّرَعي، ووجدتُ الحافظ أبا الفرج عبد الرحمن بن رجب الحَنْبَلي، ذكر نحوه في «طبقات» أصحابهم، وهي بلدٌ خرج منها أئمة علماء، ورواةٌ نُبهاء، وشعراءُ فضلاء، منهم الشرف محمدُ بن نصر الله بن مكارم بن عُنَين الكاتب الشاعر الزُّرَعي، مشهور، تُوفي في شهر ربيع الأول سنة ثلاثين وست مئة[١١].

ومعاصره أبو العباس أحمدُ بنُ عُقيل العامري الزُّرَعي الشاعر، مدح جماعةً من الأعيان، منهم الملك الأمجد بهرام[١٢] بن فَرُّخشاه ابن شاهنشاه، صاحب بعلبك، وأمين الدين[١٣] أبو القاسم المُنَسْتِيري، ومن شعره:

عرف الغَرامَ وأنكر الأطلالا
إذ لم تُجِبْ عند الخِطَابِ سُؤالا
لما تَوَسَّم من سُمَيَّة معهداً
عَفَتِ العِهَادُ محلَّه أحوالا

---

(١) مصادر ترجمته في «سير أعلام النبلاء» ٢٠/ ٤٨٣.

(٢) في الأصل: الحسين، والمثبت من مطبوع «المشتبه» ص٣٣٥، و«التبصير» ٢/ ٦٥٧، وهو الوارد في «استدراك» ابن نقطة، و«تكملة» المنذري ترجمة عبد الحق بن الحسن برقم (٢٠٥٢).

(٣) مترجم في «تكملة» المنذري ٣/ رقم (٢٠٥٢).

(٤) مترجم في «سير أعلام النبلاء» ١٩/ ٢٢٢-٢٢٤.

(٥) يعني: ابن الدجاجي سعد الله بن نصر.

(٦) مترجم في «تكملة» المنذري ٢/ رقم (٨٧٢)، و«طبقات» ابن رجب ٢/ ٣٤.

(٧) انظر التعليق رقم (٢) السابق.

(٨) مترجم في «تكملة» ابن الصابوني برقم (١٥٠)، وأبوه عبد المحسن برقم (١٤٩).

(٩) مترجم في «تكملة» المنذري ٢/ رقم (٨٨٤).

(١٠) انظر «تكملة» ابن الصابوني ترجمة (١٥١) و(١٥٢)، و«الإكمال» ٤/ ٢٠٨-٢١٠.

(١١) مترجم في «تكملة» المنذري ٣/ برقم (٢٤٥٤).

(١٢) المترجم في «سير أعلام النبلاء» ٢٢/ ٣٣٠.

(١٣) في الأصل: وفلك الدين، والمثبت من ترجمته في «سير أعلام النبلاء» ٢١/ ٣٩٠. والمنستيري نسبة إلى المنستير: موضع بين المهدية وسوسة بإفريقية. انظر «وفيات الأعيان» ٦/ ٦٨، و«معجم» ياقوت ٥/ ٢٠٩، ٢١٠.

لعبتْ بـه أيـدي الـخُطُوبِ
فيه الصِّبَا عند الـهُبُوب شِمالا
جَـرَّت عليـهِ ذُيولَهـا ولَطَالَـا
جَرَّتْ به البِيضُ الدِّمَا أذيالا
فتَوَحَّشَتْ بعد الأنيس عِراصُهُ
والدَّهْرُ يُعقِبُ بعد حالٍ حالا
وتنكَّرتْ منه الـمَعَالم فاغْتَدَتْ
علماؤُنا بِرُسُومِـهِ جُهّالا

وزُهير بن عمر بن زُهير بن حسين بن علي بن زهير ابن عتبة الزُّرَعي، أبو محمد الحنبلي، مولده بزُرَع سنة ثمان وثمانين وخمس مئة، ومات بها في ذي القعدة سنة ثلاث وسبعين وست مئة، ذكره الحافظ أبو الحجاج المِزِّي في «معجم شيوخ القاضي أبي عبد الله محمد بن المسلم الحنبلي».

والشيخ هرماسُ بنُ عثمان بن هرماس بن عمر بن هرماس بن نجا بن مشرف بن محمد بن ورقة الزُّرَعي الخياط، سمع ببلده من الشمسِ أبي الفرج عبدِ الرحمن ابن أبي عمر في سنة سبع وسبعين وست مئة.

وأبو عمرو عثمانُ بنُ أحمد بنِ عمرو بن أحمد بن هرماس بن نجا ـ المذكور ـ الزُّرَعي الشافعي، أحدُ القُضَاة المشهورين، ولي عدةَ ولاياتٍ آخرُها قضاء نابلس، وبها مات في جُمادى الأولى سنةَ ثمانٍ وسبع مئة[1]، سمع من أبي شامة بعضَ تصانيفه، ولم يظهر له شيءٌ من سماع الحديث، سمع الحافظ أبو محمد القاسم ابنُ البرزالي شيئاً من نظمه.

وإبراهيمُ بنُ أحمد بن هلال الزُّرَعي، الفقيه الحنبلي الأصولي، حدَّث عن أبي الفضل أحمد ابن عساكر وطبقته، وولي نيابة الحكم بدمشق، تُوفي بها في شهر رجب سنة إحدى وأربعين وسبع مئة[2].

والإمام العلّامة أبو محمد بنُ أبي بكر بن أيوب بن سعد بن حريز الزُّرَعي، ثم الدمشقي الحنبلي، ابنُ قَيِّم الجوزية[3]، صاحبُ التصانيف المنوعة، منها «الهدي النبوي»، ومنها «تهذيب سُنن أبي داود، وإيضاح مشكلاته، والكلام على أحاديثه المعلّة» في مجلد، سمع من القاضي سليمان بن حمزة، وعيسى المطعم، والقاسم ابن عساكر، وطبقتهم، وأخذ عنه جماعة، منهم أبو العباس أحمدُ بنُ رجب عبد الرحمن[4] بن الحسن بن محمد بن أبي البركات مسعود البغدادي المقرئ، وقال فيما وجدتُه بخطه في «مشيخته»: ساد علماً وعملاً، مع الخشوع والعبادة والتواضع، وقد أوذي وامتحن مرَّات، ومولده في سنة إحدى وتسعين وست مئة، وتُوفي ليلة الخميس ثالث عشر رجب، سنة إحدى وخمسين وسبع مئة رحمه الله. انتهى[5].

* و[الزَّزْعي] بفتح الزاي، ثم زاي ثانية ساكنة، والباقي سواء: محمدُ بنُ علي بن أحمد بن علي الجِذْمِيْوي السَّبتي، عُرف بالزَّزْعي، كان في أوائل المئة الثامنة، ورأيت بخطه «تاريخ آجال الرجال» لأبي بكر أحمد ابن أبي عاصم.

---

(١) ترجمه ابن حجر في «الدرر الكامنة» ٣/ ٢٤٥، ٢٤٦ وذكر وفاته سنة ٧٦٨، وهو خطأ.

(٢) مترجم في «طبقات» ابن رجب ٢/ ٤٣٤.

(٣) انظر ترجمته ومصادرها في مقدمة تحقيق «زاد المعاد» (طبع مؤسسة الرسالة).

(٤) عبد الرحمن هو اسم رجب والد أحمد، ورجب لقب. انظر «الدرر الكامنة» ١/ ١٥١ و٣/ ١٠٨.

(٥) وانظر الزُّرَعي أيضاً في «طبقات» ابن رجب ٢/ ١٦٦، وتقدم في رسم (حندوس) ص٧٦٠ زرعي أيضاً.

* قال: زُرْقان، واضح.

قلت: هو بضم الزاي، وسكون الراء، ثم قاف مفتوحة، وبعد الألف نون.

* قال: و[رِزْقان] بتقديم الراء وكسرها: محمدُ بنُ أحمد بن رِزْقَان المصيصي[١]، عن حجاج الأعور، وعنه أبو الميمون ابنُ راشد.

* زَرْقون: جماعة.

قلت: هو بفتح أوله، وسكون الراء، وضم القاف، وسكون الواو، وبعدها نون.

قال: كأبي عبد الله الإشبيلي[٢].

وولدِهِ أبي الحسين ابن زَرْقُون[٣]، من الأندلسيين.

قلت: أبو عبد الله هذا هو محمدُ بنُ أبي الطيب سعيد بن أحمد بن سعيد بن عبد البَرِّ بن مجاهد الأنصاري الإشبيلي. وزَرْقُون: لقبُ سعيدٍ أبي جده، لُقِّبَ به لشدَّة حُمرته، حدَّث عن أحمدَ بنِ محمد الخولاني إجازة، وعن موسى ابنِ أبي تليد وغيره سماعاً، تُوفي في رجب سنة ستٍّ وثمانين وخمس مئة ببلده إشبيلية.

* قال: و[رَزْقُون] بتقديم الراء: الفقيه أبو العباس أحمدُ بنُ عبد الوهاب بن رَزْقون الإشبيلي المالكي، متأخر، تفقَّه به شيخُنا أبو الوليد ابنُ الحاج.

قلت: وأحمدُ بنُ إبراهيم بن رَزْقون، إشبيلي، له «مختصر» في فقه المالكية.

قال: وأبو العباس أحمدُ بنُ علي بن أحمد بن رَزْقُون[٤] المُرسي، سمع من أبي علي ابنِ سُكَّرة.

(١) «الإكمال» ٤/ ١٨٤.

(٢) مترجم في «سير أعلام النبلاء» ٢١/ ١٤٧.

(٣) مترجم في «سير أعلام النبلاء» ٢٢/ ٣١١.

(٤) مترجم في «غاية النهاية» ١/ ٨٣ وتصحف فيه إلى زرقون بتقديم الزاي.

قلت: تُوفي سنة خمس وأربعين وخمس مئة، وكان مُقرئاً مُفَسِّراً، محدِّثاً، فقيهاً.

* قال: الزُّرَقي.

قلت: بضم أوله، وفتح الراء، وكسر القاف.

قال: بنو زُرَيق، وهم خلقٌ من الأنصار وأقاربهم[٥].

* و[الزَّرْقي] بالفتح وسكون[٦]، نسبة إلى زَرْق من قرى مرو: محمدُ بنُ أحمد بن يعقوب، عن أبي حامد أحمد بن عيسى[٧]، وعنه أبو مسعود البجلي[٨].

* و[الرِّزقي] براء مكسورة.

قلت: تليها زاي ساكنة.

قال: صاحبنا الشيخ عليُّ الرِّزْقي، صوفي نحوي.

* و[الدِّزْقي] بدال مكسورة، وزاي ساكنة: أبو جعفر الدِّزْقي، شيخٌ لابن السمعاني.

قلت: فتح الزاي أبو بكر ابنُ نقطة[٩]، فقال بعد ترجمة الزَّرْقي: وأما الدِّزَقي، بكسر الدال المهملة، وفتح الزاي، والباقي مثله، فهو أبو جعفر[١٠] محمدُ بنُ علي بن محمد ابن أبي الحسن الدِّزَقي، من أهل الدِّزَق السُّفلى. انتهى.

(٥) انظر «الأنساب» ٦/ ٢٦٨، ٢٦٩، و«الإكمال» ٣/ ٣٦٣.

(٦) مثله في «الإكمال» ٤/ ٢٣٩، و«معجم البلدان» مادة (زَرْق)، وقيَّدها السمعاني في «الأنساب» ٦/ ٢٦٧ بفتح الراء، وذكر الرجل الآتي.

(٧) مثله في «الأنساب» ٦/ ٢٦٧ ورفع السمعاني نسبه، فقال: أحمد بن عيسى بن مهدي بن عيسى بن رزام المروزي، لكن جاء في «الإكمال» ٣/ ٣٦٤، و٤/ ٢٣٩: أحمد بن علي الكشميهني.

(٨) وانظر أيضاً «الأنساب» ٦/ ٢٦٧، ٢٦٨.

(٩) في «الاستدراك» باب الزُّرَقي والزُّرْقي والدُّزَقي، وفتحها أيضاً السمعاني في «الأنساب»، وهوالصواب، لأن الدُّزَقي نسبةٌ إلى دِزَه، كما ذكر ياقوت في «معجم البلدان» ٢/ ٤٥٤، وقال: يزيدون فيه القاف إذا أرادوا النسبة.

(١٠) مثله في «الاستدراك» لابن نقطة، وفي «التحبير» للسمعاني ٢/ ١٩٢: أبو حفص.

قال: ودِزَق: من قُرى مرو.

قلت: تُعرف بالدِّزَق السُّفْلى، وبها تُوفي أبو جعفر المذكور في سنة إحدى وأربعين وخمس مئة.

والدِّزَق العليا، منها إيزديار[١] بن إبراهيم بن الحسين ابن الأخوين الدِّزَقي، ذكره ابنُ نقطة، وقال: سمع من القاضي أبي بكر الدِّزَقي، تُوفي سنة إحدى وأربعين وخمس مئة. انتهى، وهو نحوُ قول أبي سعد ابن السمعاني في «مشيخة» ابنه أبي المُظَفَّر.

والدِّزَق أيضاً: بكسر الأول، وفتح الزاي، على ما قيَّده ابنُ نقطة وياقوتُ: بلدة بين سمرقند وزامين، منها محمدُ بنُ علي بن إسماعيل بن منصور بن يحيى السمرقندي الدِّزَقي الكرابيسي[٢]، سمع أبا الحسن عليَّ ابنَ عُثمان الخراط وغيره، وكان مولده في سنة تسع وثمانين وأربع مئة.

والدِّزَق أيضاً: أربعةُ مواضع، ذكر السبعةَ ياقوتُ في «المشترِك»[٣]، وذكر أنَّ علي بن خشرم من دِزَق مرو.

ومن السبعة قريةٌ من قرى سمرقند، منها أحمد بن خلف الدِّزَقي، ذكره ياقوت[٤].

* و[الدَّرَقي] بفتح الدال المهملة، ثم راء مفتوحة أيضاً: أبو عبد الله محمدُ بنُ يزيد الطَّرَسُوسي الدَّرَقي[٥]، حدَّث عن نَصْرِ بنِ علي الجَهْضَمي وغيره، وعنه إسماعيلُ بن محمد الحلبي.

* قال: الزُّرَيقي، شاعر مشهور.

قلت: هو بضم أوله، وفتح الراء، ثم مثناة تحت ساكنة، ثم قاف مكسورة، وهو ابنُ زُرَيق[٦] الكاتب صاحبُ تلك القصيدة التي أولها:

لا تَعْذُلِيــه فإنَّ العَـذْلَ يُولِعُـه
قد قُلْتِ حقّاً ولكن ليس يسمعُهُ

وقد قيل: من قرأ القرآن بحرف أبي عمرو، وتختَّم بالعقيق، وقرأ قصيدةَ ابن زُرَيق الكاتب، فقد كَمُل الظَّرف.

* قال: و[الرَّزِيقي] بتقديم الراء المفتوحة.

قلت: مع كسر الزاي.

قال: نسبة إلى الرَّزِيق، نهر بمرو.

قلت: كان بمرو، وعليه محلةٌ كبيرة، وهو الآن خارجها، وليست عليه عمارة، منها أحمدُ بنُ حَنْبل وجماعة كثيرة، قالهُ الأمير[٧].

قال: أحمدُ بنُ عيسى المروزي الرَّزِيقي[٨]، من أصحاب ابن المُبارك القدماء.

* زُرَير.

قلت: تصغير زر.

قال: هو عبدُ الله بن زُرَير الغافقي[٩]، عن علي رضي الله عنه.

* و[زَرِير] بالفتح.

---

(١) مترجم في «استدراك» ابن نقطة في مشتبه النسبة من حرف الزاي: باب الزُّرَقي والزُّرْقي والدِّزَقي، نقلاً عن «معجم شيوخ» السمعاني.

(٢) مترجم في «استدراك» ابن نقطة.

(٣) ص١٧٨.

(٤) في «معجم البلدان» و«المشترك»، وذكره السمعاني في «الأنساب» ٥/ ٣٠٧، فقال: أحمد بن محمد بن خلف، المعروف بابن أبي شعيب. وتابعه ابنُ الأثير في «اللباب» ١/ ٥٠٠.

(٥) «الإكمال» ٣/ ٣٦٢.

(٦) واسمه علي كما ذكر الصفدي في «الوافي» ١٤/ ١٩٩، وسماه ابنُ خلكان محمد بن زريق كما في «وفيات الأعيان» ٥/ ٣٣٨. وانظر «الإكمال» ٤/ ١٥٢، و«الأنساب» ٦/ ٢٧٤.

(٧) في «الإكمال» ٤/ ١٥١، ١٥٢، وياقوت في «معجم البلدان».

(٨) «الإكمال» ٤/ ١٥٢، و«الأنساب» ٦/ ١١٢، وانظر فيه غيره.

(٩) من رجال التهذيب.

قلت: وكسر الراء الأولى.

قال: سَلْم بن زَرِير، مشهور[١].

* و[الرُّزَيز] براء، ثم زاي مكررة.

قلت: مصغر.

قال: أبو البركات المُسَلَّم بنُ بركات بن الرُّزَيز الشاهد الحَرَّاني، من مشيخة الدمياطي.

ونسيبُه الخطيبُ شمسُ الدين محمدُ بنُ الرُّزَيز، أكرمه الله.

* زُرَيك بنُ أبي زُرَيْك[٢]، عن الحسن.

قلت: هو بضم أوله، وفتح الراء، ثم مثناة تحت ساكنة، ثم كاف.

قال: وخالد بن زُرَيْك الرَّبَعي، عن عفان.

قلت: كذا نقلتُه من خط المصنِّف، وقد وهم فيه في مواضع:

منها: أن الرجلين واحدٌ، أصاب في الأول، وأخطأ في الثاني، وهو الأول.

ومنها: أن خالد الربعي سمى المصنِّفُ أباه زُرَيكاً، وإنما هو خالدُ بنُ باب الرَّبَعي.

ومنها: أنه قال: عن عفان، وإنما روى عَفَّانُ عن زُرَيك بن أبي زُرَيك، وخالد الرَّبَعي من أصحاب شَهْر ابن حَوْشَب، فكيف يروي عن عَفَّان؟! والصوابُ في ذلك: زُرَيك بن أبي زُرَيك، أبو نَضْرة العطاردي، ويقال: أبو النضر فيما حكاه البخاري[٣]، حدَّث عن الحسن، وخالد بن باب الرَّبَعي، وغيرهما، وعنه عَفَّان ابنُ مسلم وغيره، وقد أفصح الأميرُ بذلك، وسمى والد زُرَيك، فقال[٤]: زُرَيك بن أبي زُرَيك، يُعَدُّ في البصريين، حدَّث عن الحسن، وخالد الرَّبَعي، وهو زُرَيك بنُ عصفور، روى عنه شيبان بنُ فَرُّوخ، وعفانُ ابنُ مسلم. انتهى.

فأما روايتهُ عن الحسن؛ فحدَّث بها أبو عمرو عثمان ابنُ السماك، فقال: حدَّثنا الحسنُ بنُ سلام، حدَّثنا عَفَّان، حدَّثنا زُرَيك بن أبي زُرَيك، سمعتُ الحسن يقولُ: ابنَ آدم ضع قدمَكَ على أرضِك، واعلم أنها بعدَ قريبٍ قبرُك.

وأما روايتُه عن خالد الرَّبَعي: رواها محمدُ بنُ يونس، فقال: حدَّثنا حجاج بن نُصَير، حدَّثنا زُرَيك بنُ عصفور، حدَّثنا خالد الرَّبَعي قال: قال لقمانُ لابنِه: يا بُني، لا يَرَ الناسُ أنكَ تخشى الله عز وجل ليُكرموك وقلبُك فاجر.

وعند حَجَّاج أيضاً، عن زُرَيك، عن خالد الرَّبَعي أثرٌ آخر في قصة داود عليه السلام وبُكائه، ولم ير أبو عبد الله الصُّوري ـ فيما ذكره ـ أحداً سمى والد زُرَيك هذا غيرَ حجاج بن نُصَير.

* قال: و[زَرَنْك] بالفتح ونون.

قلت: الفتحُ في أوله وثانيه، والنونُ ساكنة، كذلك قيَّده الأمير[٥]، وتبعه المصنِّفُ، وقيده بعضُهم بفتح الزاي، وسكون الراء، وفتح النون.

قال: عبدُ الرحمن بنُ زَرَنْك البُخاري[٦]، عن المسندي.

قلت: مات سنة سبع وخمسين ومئتين، وزَرَنْك لقبُ أبيه، واسمُه حفصُ بن تَابِشَة.

---

(١) من رجال التهذيب.

(٢) «الإكمال» ٤/ ١٨٠، و«التاريخ الكبير» ٣/ ٤٥١.

(٣) في «التاريخ الكبير» ٣/ ٤٥١.

(٤) في «الإكمال» ٤/ ١٨٠.

(٥) في «الإكمال» ٤/ ١٨١.

(٦) مترجم في «الإكمال» ٤/ ١٨١، و«الأنساب» ٣/ ٧ (التابشي)، وسيورده المؤلف في حرف الياء رسم (التابشي).

قال: وابنه أبو بكر[١] بن عبد الرحمن، عن عليِّ بنِ خَشْرم.

قلت: اسمُه محمد، وله رحلةٌ إلى الشام، تُوفي سنة خمس وثلاث مئة.

قال: وحفيدُه الحسن[٢] بنُ محمد بن عبد الرحمن بن زَرَنْك بن بابِشة.

قلت كذا سمى المصنِّفُ جده بابشة بموحدتين[٣] ـ فيما وجدتُه بخطه ـ تحت كل من أوله وثالثه نقطة، وإنما أوله مثناةٌ فوق مفتوحة، والموحدة الثانية مكسورة بعد الألف، وبالمثناة فوق قيَّده ابنُ السمعاني[٤] وغيره، وسيأتي إن شاء الله تعالى في حرف الياء آخر الحروف.

* قال: و[رُزِّيك] بتقديم الراء والتثقيل.

قلت: الراء مضمومة، والتثقيل في الزاي المكسورة فيما قيَّده يحيى بنُ عبد الرحيم بن مسلمة فيما وجدتُه بخطه، وغيره.

قال: وزير الملك الصالح طلائع بن رُزِّيك.

قلت: والجامعُ الذي بالشارع خارج باب زوِيلة بالقاهرة يُنسب إليه.

ومن ذُرية الصالح المذكور الأخوان: أبو عبد الله محمد، وأبو الحسين علي، ابنا محمد بن رُزِّيك المصريان، كانا مباشرين، الأول بديوان الأهراء[٥] والذخائر بدمشق، والثاني في كتابة الإنشاء والترسل للملك الصالح إسماعيل ولغيره، وكان يُعتمد عليهما في مباشرتهما.

(١) «الإكمال» ٤/ ١٨١، و«الأنساب» (التابشي)، وسيورده المؤلف في حرف الياء رسم (التابشي).

(٢) «الإكمال» ٤/ ١٨١، و«الأنساب» (التابشي).

(٣) وكذلك ورد في «الإكمال» ٤/ ١٨١.

(٤) في «الأنساب» ٣/ ٧ (التابشي).

(٥) في الأصل: الأهري، والأهراء جمع الهُرْي، وهو بيت كبير يجمع فيه طعام يتولى أمره السلطان. «القاموس».

وأبو المكارم محمدُ بنُ محمد بن عيسى بن فارس المسلم ابن بدر بن رُزِّيك المصري، سمع من الحسن البكري كتابه «الأربعين»، مولده سنة أربع وثلاثين وست مئة.

* قال: زِرّ بن حُبَيْش.

قلت: هو بكسر أوله، وتشديد الراء، وهو أبو مريم، الإمام المشهور، أدرك الجاهلية، وسمع عمر وعلياً.

* قال: و[زَرّ] بالفتح: زَرُّ بن كِرْمان الرازي.

قلت: هو جدٌّ لأبي محمد عبد الله بن محمد بن عبد الله [بن محمد بن عبد الله][٦] بن زَرّ بن كِرمان، من أهل خُوار الرّيّ، حدَّث عن جماعة، منهم إبراهيمُ بنُ محمد ابن عبد الله السِّمناني، صاحب زُغْبَة، تُوفي سنة أربع وسبعين وثلاث مئة.

قال: ووازِم بن زَرّ[٧] الكلبي، له صُحبة، ووازِم بزاي.

قلت: مكسورة، وفيه خلافٌ لم يحكه المصنِّفُ هنا، ولا في كتابه «التجريد»، فذكره الأميرُ كما تقدم، وقال[٨]: أتى النبيَّ ﷺ، ولم يَرْوِ عنه حديثاً، وذكر حديثاً لعائشة بنت سعد فيه طُول، ذكره يحيى بنُ يونس في «المصابيح». انتهى. وروايةُ يحيى هي ما رواها أبو موسى المَدِيني في «التتمة» من طريق أبي علي بن زِيْرَك، فقال: حدَّثنا يحيى بنُ يونس، حدَّثنا محمدُ بنُ يحيى الأزدي، حدَّثنا محمدُ بنُ يزيد بن زَبّان[٩] بن الواسع بن علي بن الوازم[١٠]

(٦) ما بين حاصرتين مستدرك من «الإكمال» ٤/ ١٨٣، ١٨٤.

(٧) تصحف في «التجريد» ٢/ ١٢٥ إلى ذز.

(٨) في «الإكمال» ٤/ ١٨٣.

(٩) كذا في الأصل، ومثله في «أسد الغابة» ٥/ ٤٣٠، و«الإصابة» ٣/ ٦٢٧، وقد قيَّده ابن ماكولا: زَبّار، براء آخره، في «الإكمال» ٤/ ١٧٣، وهو ما ورد في رسم خلاس ص٥٩٣.

(١٠) مثله في «الإكمال» ٤/ ١٨٣، و«أسد الغابة» ٥/ ٤٣٠، و«الإصابة» ٣/ ٦٢٧، وورد في «الإكمال» ٣/ ١٦٩ و٤/ ١٧٣: الوزام، بتقديم الزاي.

ابن زَرّ الكلبي، وكان الوازم أتى النبيَّ ﷺ، وذكر حديثاً لعائشة بنت سعد، عن أبيها، فيه طول. كذا اختصره أبو موسى، وقال: كذا حكاه ابنُ ماكولا، عن يحيى. انتهى. وقد جزم ابنُ مَنْده في «المعرفة» بأن اسمه وُدَّان، وكذلك ابنُ الجوزي في «التلقيح»، وأخرج ابنُ مَنْده حديثه الذي أخرجه أبو موسى للوازم، لكن باختلافٍ في بعض الأسماء في الإسناد؛ فرواه من طريق حامد ابن سهل، حدَّثنا محمدُ بنُ يحيى الأزدي، حدَّثنا محمدُ ابنُ يزيد بن زياد[1] بن عبد الواسع بن علي بن الوُدَّان ابن زَرّ الكلبي، وكان الوُدَّان أتى النبي ﷺ فيما ذكره، عن أبيه عن جده، قال: وأخبرني صالح بن عبد الرحمن بن المسور، وذكر حديثاً لسعد بن أبي وَقَّاص، عن النبي ﷺ.

وقد فَرَّقَ المصنِّفُ بينهما في «التجريد»[2]، فوهم، إنما هما واحدٌ مختلفٌ في اسمه، والله أعلم.

وبالفتح أيضاً: زكريا بنُ يحيى بن كثير بن زَرّ الأصبهاني[3]، سكن مكة، حدَّث عن أبي مسعود الرازي وغيره، وعنه أبو بكر ابنُ المقرئ.

وأحمدُ بنُ محمد بنِ أحمد بن عمر بن محمد بن يحيى بن زَرّ الأصبهاني، ذكره والذي قبله أبو بكر ابنُ نقطة[4].

* و[زُرْزُر] بضم الزاي، وسكون الراء مع تكريرهما: زُرْزُر[5] بنُ صُهيب، من أهل شَرْجة، مولى لآلِ جُبَير ابن مطعم، سمع عطاء، وعنه ابنُ عُيينة، وقال فيما قاله أحمدُ بنُ حَنْبل، قال ابنُ عيينة: رجل صدق، دَلَّني على زُرْزُر سندل. انتهى.

* **الزِّفْتي**: بكسرِ أوله، وسكون الفاء، ثم مثناة تحت مكسورة، أبو العباس عبدُ الله بنُ عتاب بن أحمد الزِّفْتي[6] الدمشقي روى عن أحمدَ بنِ أبي الحَوَاري، وهشام بن عمار، وعنه أبو بكر ابنُ المُقرئ وغيره.

وزِفْتا: ثلاثةُ مواضع كُلُّها بمصر، ذكرها ياقوتُ في «المشترك»[7].

* و[**الرَّفَني**] براء مفتوحة كالفاء، ثم نون مكسورة، نسبة إلى رَفَنِيَّة، وهي بليدةٌ عند أطرابلس من ساحل الشام، منها محمدُ ابن أبي النَّوَار الرَّفَني، سمع حِبَّان السُّلَمي صاحب رَفَنِية[8]، ذكره ابنُ السمعاني.

* **الزَّفَيان**: بعد الزاي فاء، ثم مثناة تحت مفتوحتان، وبعد الألف نون؛ لقبُ عطاء بن أَسِيد ـ وقيل: أُسَيد،

---

(١) كذا في الأصل، وانظر التعليق (٩) في الصفحة السابقة.

(٢) ٢/ ١٢٥ و١٢٧ برقمي (١٤٣١) و(١٤٥٣).

(٣) مترجم في «أخبار أصبهان» ١/ ٣٢٣ وشُكل فيها زِر بكسر الزاي.

(٤) في «الاستدراك» في حرف الذال المعجمة ٢/ ٦٤٨.

(٥) مترجم في «التاريخ الكبير» ٣/ ٤٥٠، و«ثقات» ابن حبان ٦/ ٣٤٨، و«الأنساب» (الشَّرْجي) نسبة إلى شرجة: موضع بمكة ونواحيها، ووقع اسمه في «ميزان الاعتدال» ٢/ ٧٠: زرزور، وجعله اثنين، وتابعه في تسميته ابنُ حجر في «اللسان» ٢/ ٤٧٤، لكن قال: الظاهر أنهما واحد.

(٦) مترجم في «الأنساب» ٦/ ٢٩٠، قال السمعاني: هذه النسبة إلى الزفت... وقال صاحب «المجمل»: الزِّفت والزُّفت لغتان.

(٧) ص ٢٣٤.

(٨) مترجم في «التاريخ الكبير» ١/ ٢٥١، ٢٥٢، و«الجرح والتعديل» ٨/ ١١١، وفيهما: صاحب الدفينة، بالدال، وبعد الفاء ياء مثناة تحتية، ثم نون، لكن لفظ «الدفينة» تصحف على ابن السمعاني في «الأنساب» ٦/ ١٤٥ فيما نقله عن ابن أبي حاتم إلى «الرفنية» فبنى عليه نسبة (الرفني)، مع أنه ذكره على الصواب في نسبة (الدفني) ٥/ ٣٢٤، وتابع السمعاني ياقوتُ في «معجم البلدان» فجعلها موضعين ٢/ ٤٥٨ و٣/ ٥٥، وقد نقل ياقوت في مادة «الدَّثِينة» بالثاء، عن الجوهري قوله: يقال: كانت تسمى في الجاهلية «الدفينة» فتطيروا منها، فسموها الدَّثِينة. وعليه فالصواب في هذه النسبة (الدفني) بالدال، و(الرفني) تصحيف. وانظر ما علَّقه محقق «التاريخ الكبير» ١/ ١٠٩، ١١٠، و«الأنساب» ٥/ ٣٢٣، ٣٢٤ (الدفني).

بالتصغير ـ التميمي الراجز، شاعر إسلاميٌّ مدح عمر ابن عبيد الله بن معمر، ولما قال:

والـخَيْلُ تَزْفي النَّعَم المقعورا

ويروى: المعقورا؛ سُمِّي الزَّفَيان بذلك[1].

* و[الرَّقَبَان] براء، ثم قاف، ثم موحدة؛ مفتوحتان أيضاً: أشعرُ الرَّقَبَان الأسدي، اسمُه عمرو بن حارثة، شاعرٌ من بني أسد[2].

* و[الرُّقَيَّات] قيس الرُّقَيَّات: بضم الراء، وفتح القاف، والمثناة تحت المشددة، وبعد الألف مثناة فوق؛ شاعر معروف.

* زِمَام: بكسر أوله، وبميمين مخفف: وهبُ بنُ يحيى بن زِمَام العَلَّاف[3]، عن محمد بن سواء وغيره، وعنه أحمدُ بنُ الخليل البصري الحريري.

ومحمدُ بن أبي الرضى بن زِمَام المصري السَّفْطي، من سفط رشين[4] في كورة البهنسا.

وعمه سالم بنُ زِمَام السَّفْطي، ذكرهما يحيى بنُ عبد الرحيم بن مسلمة في «زياداته» على كتاب ابنِ ماكولا، ولا أعلم لهما رواية.

* و[زَمَّام] بالفتح، والتشديد: الحسنُ بنُ زَمَّام بن يوسف بن يعقوب الـمَعَرِّي[5]، له أدب وشعر، سمع بحلب مع ابن نقطة على جماعة من مشايخه.

وأبو الزَّمَّام بنُ عبد الرحيم بن الـمُفَرج بن مسلمة، تُوفي بعد سنة ثلاثين وست مئة، وله سماعٌ من بعض مشايخ أخيه المحدِّث يحيى بن مسلمة، ولا أعلمه حدَّث، والله أعلم[6].

* و[الرَّمَّام] براء، والباقي سواء: محمدُ بنُ مِهْزَم الرَّمَّام البصري، ويُقال له: الشَّعّاب[7]، يروي عن ابن هارون العَبْدي، وعنه أبو داود الطيالسي وغيره، وقد ذكره المصنِّفُ في حرف الميم، ولم يقل: الرَّمَّام.

* زُمَيْل: بضم أوله، وفتح الميم، وسكون المثناة تحت، تليها لام؛ أبو زُمَيْل سِمَاكُ بن الوليد الـحَنَفي[8]، روى عن ابن عباس، وابن عمر، وعنه عكرمة بن عمار، وغيره.

وزُمَيْل بن الـمُثَنَّى الـحَرَّاني[9]، يروي عن مَخْلَد بنِ يزيد.

والضحاك بن زُمَيْل الأُملوكي[10]، روى عن ابنِ عَبَّاس.

وأبو نصر محمدُ بنُ منصور بن زُمَيل الأصبهاني، سمع الحديث بأصبهان، ثم تشاغل بعمل السلطان، فترك الحديث، فيما ذكره الأمير[11]، وله شعر وترسل.

---

(١) مترجم في «مؤتلف» الآمدي ص١٩٥، ١٩٦، و«الإكمال» ٤/ ١٨٧.

(٢) مترجم في «مؤتلف» الآمدي ص٥٨ و١٩٦، و«الإكمال» ٤/ ١٨٧.

(٣) ترجمه ابن نقطة في «الاستدراك» باب زِمَام وزَمَّام من حرف الزاي.

(٤) لم أجد هذا الموضع، وفي «معجم البلدان» رشين: بضم أوله، وفتح ثانيه، وياء مثناة من تحت ساكنة، وآخره نون: من قرى جرجان، والله أعلم بالصواب.

(٥) ترجمه ابن نقطة في «الاستدراك» باب زِمَام وزَمَّام من حرف الزاي.

(٦) وانظر (زمَّام) أيضاً في «تكملة» ابن الصابوني برقم (١٤٢) و(١٤٣).

(٧) مترجم في «التاريخ الكبير» ١/ ٢٣٠، و«الجرح والتعديل» ٨/ ١٠٢ قال ابن أبي حاتم: ويُقال الرّمّام: يَرمُّ القِصاع.

(٨) من رجال التهذيب.

(٩) «الإكمال» ٤/ ٩٣.

(١٠) «التاريخ الكبير» ٤/ ٣٣٤ وفيه أنه روى عن بنت عم له، عن ابن عباس، و«الإكمال» ٤/ ٩٣، ٩٤.

(١١) في «الإكمال» ٤/ ٩٤. وانظر زُمَيل أيضاً في آخر الصفحة.

وأبو أحمد مَخْلَدُ بنُ الحسن بن أبي زُمَيل الحَرَّاني[١]، حدَّث عنه الطبراني، وابنُ عدي، وغيرهما.

* و[زَمِيل] بفتح أوله، وكسر ثانيه: زَمِيل[٢] بن عَبَّاس، مولى عُروة بن الزبير القرشي، عن عُروة، روى عنه يزيدُ ابنُ الهاد، قاله البخاري في «تاريخه»[٣]، وكذا وجدتُه مقيداً بفتح أوله بخط الحافظ أبي الغنائم النَّرسي، لكن في «التاريخ» بعد قوله: ابن الهاد؛ قال أبو عبد الله: ليس في العتيق مُقيداً، ولا يُعرف لزَمِيل سماعٌ من عُروة، ولا ليزيد من زَمِيل، ولا تقوم به الحجة. انتهى. وقد ضبطه ابنُ ماكولا بالضم كالأول، فقال[٤]: زُمَيْل، بضم الزاي، فهو زُمَيل مولى عُروة ابن الزبير، روى عن عائشة، روى عنه يزيدُ بنُ عبد الله ابن الهاد. انتهى. وهذا فيه نظر، فمن لم يسمع من عُروة كيف يروي عن عائشة[٥]؟! وأُراه ـ والله أعلم ـ كان في أصل الأمير: روى عن عروة، عن عائشة[٦]، فسقط عليه: عن عروة.

* و[رُمَيل] براء مضمومة، مع فتح الميم: رُمَيْل بن دينار، شاعر إسلامي، ذكره خالدُ بنُ كلثوم، كذا قاله ابنُ ماكولا[٧].

* وذكر بعده [زُميل] بالزاي المضمومة، فقال[٨]: وزُمَيْلُ ابنُ أُمِّ دينار، شاعرٌ من بني فَزارة، وهو زُمَيْل ابن زُبير[٩]، وهو قاتل سالم بن دارة. انتهى.

* زَنَاتة: بفتح الزاي، والنون، والمثناة فوق[١٠] بعد الألف جميعاً، وآخره هاء؛ قبيلة معروفة من البربر.

* و[زَيَّابة] بمثناة تحت مشددة بدل النون، وبعد الألف موحدة: ابنُ زَيَّابة التيمي، شاعرٌ جاهلي[١١]، اسمُه عمرو بن الحارث، وقيل: سلمة بن ذُهْل. وقاله محمدُ بن داود بن الجَرَّاح، عن رجاله[١٢]: ابن زَبَابة؛ بموحدتين مخففاً[١٣]، والمعروفُ الأول، ويعضده قول الحارث بن همام يُخاطبه:

أيـا ابـن زَيَّـابـةَ إن تَـلْـقَـني
لا تَـلْـقَني في النَّعَمِ العـازِبِ

أي: لا تَلْقَني فيها راعياً، فأجابه ابنُ زَيَّابة، فقال:

أنـا ابـنُ زَيَّـابـة إن تَـدْعُـني
آتِكَ والظَّنُّ على الكاذِبِ[١٤]

* قال: زَنْبَقَة.

قلت: بفتح أوله، وسكون النون، وفتح الموحدة والقاف معاً، ثم هاء.

قال: بنو أبي زَنْبَقَة الواسطيون، منهم أبو الـمُفَضَّل[١٥]

---

(١) من رجال التهذيب.

(٢) من رجال التهذيب، وقيَّده ابن نقطة في «الاستدراك» ٢/ ٧١٦، والمزي وابن حجر بضم الزاي على التصغير.

(٣) ٣/ ٤٥٠ وشُكل فيه بضم الزاي.

(٤) في «الإكمال» ٤/ ٩٣.

(٥) وقال ذلك ابن نقطة في «الاستدراك» ٢/ ٧١٦ وصدَّره بقوله: هذا سهو منه أي من الأمير.

(٦) وهو كذلك في «مؤتلف» الدارقطني ٢/ ١١٢٦.

(٧) في «الإكمال» ٤/ ٩٣.

(٨) في «الإكمال» ٤/ ٩٣، وتقدم هذا الرسم في الصفحة السابقة.

(٩) مثله في «الإكمال»، وفي «مؤتلف» الآمدي ص١٨٨: بن وبير، وفي «اللسان» في مادة (ليق): بن أبير، وتحرف عليه في مادة (حتك) إلى ابن أبين، وجاء في «معجم البلدان» مادة (شراف): بن زامل.

(١٠) في الأصل: تحت، وهو خطأ.

(١١) مترجم في «معجم» المرزباني ص١٥.

(١٢) لابن الجراح هذا كتاب «من سمي عمراً في الجاهلية والإسلام». انظر «فوات الوفيات» ٣/ ٣٥٣-٣٥٤، وغيره.

(١٣) قال المرزباني: والزَّبَابة: فأرة من فئران الحَرّة.

(١٤) البيتان في «معجم» المرزباني ص١٥.

(١٥) مثله في «استدراك» ابن نقطة: باب زَنْبَقَة وزِيبقة، ووقع في مطبوع «المشتبه» ص٣٣٧: أبو الفضل.

محمدُ بنُ محمد بن عبد الكريم بن محمد بن أبي زَنْبَقَة، روى عنه أبو طالب ابنُ عبد السميع.

قلت: جدُّه الأعلى محمدٌ هو ابنُ علي بن صالح بن حامد، المعروفُ بابن أبي زَنْبَقَة.

وحافدُه أبو تَمَّام محمدُ[1] بن عبد الكريم بن محمد ابن علي، حدَّث عنه خَمِيس الحَوْزي.

وابنُه أبو القاسم الحسنُ[2] بنُ أبي تمام محمد، ابنُ أبي زَنْبَقة، حدَّث عنه الحسين ابنُ نَغُوبا وغيره.

وابنُ ذا أبو علي محمدُ[3] بنُ الحسن بن محمد بن عبد الكريم، روى عنه أبو طالب بنُ محمد بن عبد السميع.

وابنُه أبو العباس أحمدُ[4] بنُ محمد بن الحسن بن محمد، حدَّث عن أبيه وعن عَمِّ أبيه أبي المُفَضَّل الذي ذكره المصنِّفُ.

قال: وولده الحسين[5]، روى عن أبي الحسن بن عبد السلام، والجُلَّابي، مات سنة تسعين وخمس مئة.

وولده يحيى[6] بن الحسين، سمع أبا طالب الكَتَّاني.

قلت: كنيتُه أبو الغنائم.

وأخوه أبو البقاء عبدُ الكريم[7] بنُ الحسين بن أبي المفضل محمد، حدَّث عن أبي بكر الحازمي.

(١) مترجم في «استدراك» ابن نقطة: باب زنبقة وزيبقة.
(٢) مترجم في «استدراك» ابن نقطة: باب زنبقة وزيبقة.
(٣) مترجم في «استدراك» ابن نقطة: باب زنبقة وزيبقة.
(٤) مترجم في «استدراك» ابن نقطة، و«تكملة» المنذري ٢/ برقم (٩٠٣) وفيات ٦٠١.
(٥) مترجم في «استدراك» ابن نقطة: باب زنبقة وزيبقة.
(٦) مترجم في «استدراك» ابن نقطة، و«تكملة» المنذري ٢/ برقم (١٣٧٥) وفيات ٦١١.
(٧) مترجم في «استدراك» ابن نقطة.

ومحمدُ بنُ ماهان السمسار البغدادي، لَقَبُه زَنْبَقَة[8]، حدَّث عن عبد الرحمن بن مَهْدي، وعنه أحمد بنُ عثمان ابن يحيى الأدَمي، شيخُ طلحةَ بنِ الصَّقْر.

وأبو محمد الحسن، وأبو عبد الله الحسين؛ ابنا يوسفَ ابنِ الحسين بن محمد بن محمد بن أبي زَنْبَقة، ذكرهما ابنُ نقطة[9]، وقال: سمعا معنا من شيخنا ابن المَنْدائي بواسط. انتهى.

* قال: و[زِنْبَقَة] بالكسر، ثم همزة.

قلت: ساكنة بدل النون، وجعل ابنُ نقطة بدل الهمزة مثناةً تحتُ ساكنة.

قال: هبةُ الله بنُ علي بن زِنْبَقَة البَنّاء[10]، سمع أبا علي ابن المهدي.

قلت: هو أبو القاسم هبةُ الله بنُ علي بن محمد بن زِنْبَقَة البغدادي.

قال: وأبو بكر أحمدُ بنُ محمد بن زنبقة التمار[11]، سمع قاضي المرستان.

قلت: هو أحمدُ بنُ محمد بن عبد الباقي، وسمع أيضاً من إسماعيل ابن السمرقندي، وأبي منصور عبد الرحمن ابن محمد القَزَّاز، وغيرهم، وكان يقرأُ بنفسِه على الشُّيوخ، وسمع الناسُ بقراءته.

(٨) مترجم في «تاريخ بغداد» ٣/ ٢٩٣، ٢٩٤، وقد ذكر الخطيب رجلين باسمه واسم أبيه ولقبه، ثم قال: ويغلب على ظني أنهما رجل واحد، وأن ابن مخلد وهم في تاريخ موت شيخه، وأراد أن يقول: سنة ثمان وستين، فقال: سنة ثمان وخمسين.
وفي «الإكمال» ٤/ ٢٤: ومحمد بن ماهان بن زنبقة، روى عنه أحمدُ بن الحسن بن هارون الصباحي وابن الرواس البغدادي. وانظر «تاريخ واسط» ص١٥٧.
(٩) في «الاستدراك» باب زنبقة وزيبقة، في حرف الزاي.
(١٠) مترجم في «استدراك» ابن نقطة: باب زنبقة وزيبقة.
(١١) مترجم في «استدراك» ابن نقطة: باب زنبقة وزيبقة.

* **الزَّنْف**: بفتح أوله، وسكون النون، تليها فاء: أبو القاسم وهبُ بنُ سليمان[١] بن أحمد بن علي بن الزَّنْف السُّلَمي الدمشقي، حدَّث عن أبي محمد ابنِ الأكفاني وطبقتِه، وعنه القاسمُ بنُ أبي القاسم علي ابن عساكر، وغيره، تُوفي سنة تسع وأربعين[٢] وخمس مئة.

وابنُه أبو الحسين أحمد[٣]، حدَّث عن نصر الله بن محمد المِصِّيصي، وياقوت الرومي مولى ابن البُخاري.

وأخوه أبو المعالي محمد[٤] بن وهب، حدَّث أيضاً عن نصر الله، وياقوت، وعنه الفخر عليُّ ابنُ البخاري، تُوفي بدمشق سنة ست وست مئة.

وصالحُ بنُ أبي القاسم بن صالح الدَّرْبَنْدي سبطُ ابنِ الزَّنْف، كنيتُه أبو الفضل، كتب عنه عمر ابنُ الحاجب الأميني.

* و[**الدَّنِف**] بدال مهملة مفتوحة، وكسر النون، أبو بكر الدَّنِف[٥] الصوفي، وروى عنه شيئاً من كلامه أبو القاسم ابن أبي يعقوب الصوفي، وروى محمدُ بنُ الحسن الأهوازي، عنه، عن جامع بن أحمد، عن يحيى بن معاذ الرازي.

وأبو بكر محمدُ بنُ علي بن عبيد الله ابن الدَّنِف المقرئ[٦]، حدَّث عن أبي الغنائم عبد الصمد ابن المأمون وغيره، تُوفي سنة خمس عشرة وخمس مئة، وكان من الأخيار.

وأبو الحسن عليُّ بنُ محمد بن الدَّنِف، روى عنه أبو محمد التميمي.

* وزِنِّيرة: بكسر الزاي والنون المشددة معاً، ثم مثناة تحت ساكنة، ثم راء مفتوحة، ثم هاء؛ مولاةُ أبي بكر الصديق رضي الله عنه، وكانت ممن تُعَذَّب في الله عز وجل.

* و[زَنْبَرة] بفتح الزاي، وسكون النون، ثم موحدة مفتوحة: زَنْبَرة[٧] بن زبيد بن مخزوم بن صاهلة بن كاهل ابن الحارث بن تميم بن سعد بن هُذيل بن مدركة.

وابنُه خالدُ بن زَنْبَرة، وهو الغِرْق، قاله الدارقطني[٨].

* قال: زُهْر: بالضم.

قلت: وسكون الهاء، تليها راء.

قال: أبو العَلَاء زُهر بنُ عبد الملك ابن زُهر الأندلسي[٩].

قلت: هو الحكيم المشهورُ ابنُ عبد الملك بن محمد ابن مروان بن زُهْر الإيادي، له مصنَّفات، منها كتاب «الخواص»، وله شعر جيد، روى عنه أبو الوليد محمدُ ابنُ عبد الله بن خِيَرَة القرطبي وغيره.

قال: وأقاربه فضلاء وأطباء.

قلت: جدُّه أبو بكر محمدُ بنُ مروان بن زُهر الإيادي الإشبيلي[١٠]، حدَّث عن ابن الأحمر، وأبي بكر ابنِ القُوطِيَّة، وغيرهما.

---

(١) في الأصل: سليمان، والمثبت من ترجمة وهب في «الاستدراك» ٢/ ٥٦٤، وترجمة ابنه في «تكملة» المنذري برقم (٥٠٩)، وترجمة أخيه في «السير» ٢١/ ٥٠٦.

(٢) كذا الأصل، وفي «استدراك» ابن نقطة: تسع وخمسين.

(٣) مترجم في «تكملة» المنذري ١/ رقم (٥٠٩)، و«استدراك» ابن نقطة ٢/ ٥٦٥.

(٤) مترجم في «سير أعلام النبلاء» ٢١/ ٥٠٦، و«استدراك» ابن نقطة ٢/ ٥٦٥.

(٥) مترجم في «استدراك» ابن نقطة ٢/ ٥٦٤.

(٦) مترجم في «سير أعلام النبلاء» ١٩/ ٤٨٥، و«استدراك» ابن نقطة ٢/ ٥٦٤.

(٧) «مؤتلف» الدارقطني ٣/ ١١٤٤، و«الإكمال» ٤/ ١٩٢.

(٨) في «المؤتلف» ٣/ ١١٤٤. وفي «الإكمال» ٤/ ١٩٢: الفرق بالفاء. وانظر زنبرة أيضاً في «الإكمال»، وفي «التبصير» ٢/ ٦٤٤.

(٩) مترجم في «سير أعلام النبلاء» ١٩/ ٥٩٦، و«طبقات الأطباء» لابن أبي أصيبعة ص٥١٧.

(١٠) مترجم في «سير أعلام النبلاء» ١٧/ ٤٢٢.

وابنُه عبدُ الملك[١]، والدُ أبي العلاء المذكور، مال إلى الطِّبِّ، ففاق فيه.

وولد أبي العلاء: أبو مروان عبدُ الملك[٢] بنُ أبي العلاء زُهْر، لحق بأبيه في صناعة الطب، وهو الذي أَلَّف «الدرياق السبعيني»، واختصره عشارياً، ثم اختصره سُباعياً، وله كتاب «التيسير في المداواة والتدبير»، وغير ذلك.

وابن هذا: أبو بكر بن أبي مروان عبد الملك[٣] بن زُهر، طبيب أيضاً، له ذكر[٤].

وأبو بكر محمد[٥] بن زُهْر الإشبيلي، من شيوخ أبي الخطاب ابن دِحْيَة[٦].

* قال: و[زَهْر] بالفتح: أبو الزَّهْر ربيعُ بنُ عبد الله الحموي[٧]، عن محمد بن مرزوق الزعفراني، وهي كنية جماعة.

قلت: ومن غير الكنية؛ أبو محمد عبدُ المحسن بنُ علي بن أبي الفتوح بن إبراهيم الأنصاري ابنُ الزَّهْر، حدَّث عن أبي عبد الله الأرتاحي وغيره، تُوفي بمصر في شهر رجب سنة خمس وستين وست مئة[٨].

* و[زَهَر] بفتح الهاء، مع فتح أوله: زَهَر؛ أُمُّ أميرِ المؤمنين أبي عبد الله محمد بن يعقوب بن عبد المؤمن بن علي، كانت أُمَّ ولد رومية، تُوفي ولدُها المذكور في شعبان سنة عشر وست مئة[٩].

* قال: زُهْرة، بالضم.

قلت: في الزاي، تليها الهاء الساكنة، ثم الراء مفتوحة، ثم هاء.

قال: أُمُّ الحياء الأنْبَارية، روت عن ابنِ البَطِّي.

قلت: هي بنتُ محمد بن أحمد بن حاضر الصُّوفيةُ[١٠].

وأُمُّ الرضا زُهرةُ بنتُ أبي بكر محمدِ بن عُمر بن أحمد ابن الحسن، حدَّثت عن أبي طاهر محمدِ بن أحمد بن عبد الرحيم.

قال: وبنو زُهْرة، شيعة بحلب.

قلت: منهم النقيب أبو علي الحسنُ بنُ زُهرة بن الحسن بن زُهْرة بن علي بن محمد العلوي الحُسَيني الإسحاقي الكاتب، له نظم حَسَن، وتَرَسُّل بديع، وكان كاتب الإنشاء للملك الظاهر غازي بن الملك صلاح الدين، سمع بحلب من أبي علي الجوّاني النَّسَّابة، والقاضي أبي المحاسن يوسف بن رافع، وغيرهما، تُوفي بحلب سنة عشرين وست مئة[١١].

وابناه: أبو المحاسن عبدُ الرحمن، وأبو الحسن علي[١٢]، سمعا مع أبيهما من الشريف الافتخار أبي هاشم عبد المطلب بن الفضل الهاشمي[١٣].

---

(١) مترجم في «طبقات الأطباء» لابن أبي أصيبعة ص٥١٧.

(٢) مترجم في «طبقات الأطباء» لابن أبي أصيبعة ص٥١٧.

(٣) في الأصل: بن عبد الملك، وهو خطأ، لأن أبا مروان هي كنية عبد الملك.

(٤) مترجم في «سير أعلام النبلاء» ٢١/ ٣٢٥-٣٢٧، و«طبقات» ابن أبي أصيبعة ص٥٢١.

(٥) هو الذي قبله نفسه.

(٦) وانظر أيضاً «طبقات الأطباء» لابن أبي أصيبعة ص٥٢٨.

(٧) مترجم في «استدراك» ابن نقطة باب زُهْر وزَهْر في حرف الزاي.

(٨) مترجم في «تكملة» ابن الصابوني برقم (١٤٤).

(٩) مترجم في «سير أعلام النبلاء» ٢٢/ ٣٣٧.

(١٠) ترجمها الذهبي في «تاريخ الإسلام» في وفيات سنة ٦٣٣ برقم (١٧١) (طبعة مؤسسة الرسالة)، والمنذري في «التكملة» ٣/ رقم (٢٦٥٣)، وابن نقطة في «الاستدراك» باب زهوة وزهرة في حرف الزاي.

(١١) مترجم في «تكملة» ابن الصابوني برقم (١٤٥)، و«الوافي» ١٢/ ١٨-٢٠، و«تاريخ الإسلام» وفيات سنة ٦٢٠.

(١٢) لهما ترجمة في «تكملة» ابن الصابوني برقم (١٤٦) و(١٤٧).

(١٣) وزُهرة بن معبد القرشي، من رجال التهذيب.

وأم الرجاء زُهْرة بنت أبي علي الحسن بن أحمد الحداد، حدَّثت عن الـمُطَهَّر بن عبد الواحد البُزَاني.

* قال: و[زَهْرة] بالفتح: زهْرة بن جويرية، له صحبة.

قلت: كذا نقلتُه من خط المصنِّف، وفيه أمران:

أحدهما: أنَّ المصنِّف جزم هنا بصُحبته كما جزم بها في «التجريد»[1]، ولم يَحْكِ خلافاً، مع أنه قد ذكره قبل في حرف الجيم[2]، وأنه تابعي، وقال: وقيل: له صحبة.

والأمر الثاني: أنه صحفَ اسم أبيه، فقال: جُويرية، وإنما هو ابنُ حَوِيَّة، بفتح الحاء المهملة، وكسر الواو، وتشديد المثناة تحت مفتوحة، تليها هاء، كما ذكره على الصواب في حرف الجيم[3]، فقال: وبحاء مفتوحة: زَهْرة ابن حَوِيَّة، تابعي، وقيل: له صحبة، وقيل: هو بجيم. انتهى. يعني: جُوَيَّة، لا جُويرية، فقد قاله ابنُ إسحاق: زَهْرة بن جُوَيَّة، فيما حكاه الدارقطني[4]، وصحَّح الأول، وهو الأشهر، والله أعلم.

وزَهْرة الأدب: لقبُ أبي الفضل محمدِ بنِ علي الشاعر البصري، ذكره في «الألقاب» أبو بكر الشيرازي.

وزَهْرة في النساء؛ منهن أم محمد زَهْرةُ بنتُ الجمال عمر بن حسين بن أبي بكر الـخُتَني، حضرت على النجيب عبدِ اللطيف الـحَرَّاني، وحدَّثت[5].

* قال: وزَهْوَة: بواو.

قلت: مفتوحة بين الهاءين.

(١) ١/ ١٩١.

(٢) رسم (حَوِيَّة) ص٥٦٩ من هذا الجزء.

(٣) رسم (حَوِيَّة) ص٥٦٩ من هذا الجزء.

(٤) في «المؤتلف والمختلف» ١/ ٤٦٣.

(٥) وانظر أيضاً «تاريخ الإسلام» وفيات سنة ٦٣٢، الترجمتين (٩١) و(٩٢).

قال: مولاةُ أحمدَ بن بدر[6]، روت عن أبي الغنائم النَّرْسي.

* قلت: و[وَهَرَة] بواو أوله، وراء بعد الهاء الأولى مفتوحات:

يوسفُ بنُ أيوب بن يوسف بن الحسين بن وَهَرة الهمذاني، الفقيهُ الشافعي الزاهد، له كرامات، تفقَّه على الشيخ أبي إسحاق الشيرازي، ووعظ، وانتفع به خلق، تُوفي سنة خمس وثلاثين وخمس مئة في ربيع الأول بين مرو وهراة، ثم نُقل إلى مرو، فدُفن بها[7].

* و[دَهْرَة] بدال مهملة بدل الواو مع سكون الهاء: جُنَيْد بن العلاء بن أبي دَهْرَة[8]، حدَّث عنه أبو أسامة، سُئل أحمدُ بن حنبل عن حديثه، فقال[9]: ما أرى به بأساً.

* زُهير: بضم أوله، وفتح الراء، تليها مثناة تحت ساكنة، ثم راء، كثير.

* و[الرَّهِيْن] براء مفتوحة، وكسر الهاء، وآخره نون: النَّضرُ[10] بن الرَّهِين، عن ابن الزُّبير، وعنه ابنُ عُيينة.

(٦) مترجمة في «استدراك» ابن نقطة: باب زَهْوة وزُهْرة في حرف الزاي.

(٧) مترجم في «سير أعلام النبلاء» ٢٠/ ٦٦.

(٨) مترجم في «المجروحين» ١/ ٢١١، و«ميزان الاعتدال» ١/ ٤٢٥، و«لسان الميزان» ٢/ ١٤١ وتحرف فيها إلى وهرة بالواو، وشُكل في «الإكمال» ٢/ ٢٨٧ بفتح الهاء، وتقدم في رسم (خازم) ص٦٠٦.

(٩) كما في «العلل» ١/ ٣٧٥ برقم (٢٤٨٦).

(١٠) ترجمه البخاري في «التاريخ الكبير» ٥/ ٩٢ فيمن اسمه عبد الله، قال: عبد الله بن الرهين، سمع ابن الزبير قوله، قال ابنُ عيينة: سألني سفيان بن سعيد عنه سماه علياً، وقال غيره: أراه النضر بن رهين. ولم يورده البخاري فيمن اسمه النضر. وترجمه ابن أبي حاتم في «الجرح والتعديل» ٥/ ٥٤ باسم عبد الله، ولم يذكر رواية النضر في اسمه.

* قال: بنو زُمَيْلة، بطن من تجيب، حرملة[١] بن يحيى من مواليهم.

قلت: زُمَيلَة: بضم أوله، وفتح الميم، وسكون المثناة تحت، وفتح اللام، تليها هاء، ومن هذا البطن: سَلَمةُ ابنُ مَخْرمة بن سلمة بن عبد العُزَّى بن عامر، أبو سعيد الزُّمَيْلي، تقدم في حرف الراء مع غيره من الزُّمَيْليين[٢].

* قال: و[زُمَيْلة] براء: الأشهبُ ابنُ زُمَيْلة، شاعر مشهور[٣].

قلت: زُمَيْلة أُمُّه، فهو الأشهب بن ثور بن أبي حارثة.

وأخوه: زَبَّاب ابنُ زُمَيْلة، شاعر أيضاً، تقدم ذكرُه في حرف الراء[٤].

قلت: إنما هو ابن زُمَّيْلة؛ بزاي مضمومة، وتشديد الميم المفتوحة، وهي أمه[٥]، فهو الأشهبُ بنُ ثور بن أبي حارثة بن عبد المنذر[٦] بن جَنْدل بن نهشل بن دارم النَّهْشَلي، الذي كان يُهاجي الفرزدق، روى عنه ابنُه ثَور من شعره، روى عن ابنِه أبو عبيدة مَعْمَر بن المثنى.

* قال: زَمَانَة.

قلت: بفتح أوله، والميم المخففة، وبعد الألف نون مفتوحة، ثم هاء.

قال: وُثَير بن المُنذر بن خَيَك بن زَمَانة النَّسَفي[٧]، عن طاهر بن مُزاحم، وجماعة.

(١) من رجال التهذيب.
(٢) ص٩٢٦، ٩٢٧.
(٣) مترجم في «مؤتلف» الآمدي ص٣٧.
(٤) رسم (زَبّاب) ص٩٧٣.
(٥) سماها الآمدي في «المؤتلف» رميلة، بالراء، وكذا الدارقطني في «المؤتلف» ٢/ ١١٢٧، والأمير في «الإكمال» ٤/ ٩٦، ٩٧.
(٦) في «مؤتلف» الآمدي: ابن المنذر.
(٧) مترجم في «الإكمال» ٢/ ٥٦٧ رسم (خَبَك) و٤/ ٩٨.

قلت: نقط المصنِّفُ تحت الثاني من خبك؛ نقطتين؛ فيما وجدتُه بخطه، وهو سهوٌ، إنما هو بالموحدة[٨]، وتقدم التنبيهُ على ذلك؛ والله أعلم.

قال: وأحمدُ بنُ إبراهيم ابن زَمَانة، من محدِّثي بخارى بعد الأربع مئة.

قلت: هو أبو نصر أحمدُ بنُ إبراهيم بن عبد الله بن راشد بن كامل بن خالد بن زَمَانة الأقشواني، نسبه الأمير[٩]، وقال: عاش إلى بعد سنة عشر وأربع مئة. انتهى.

* قال: والباقون: زُمَّانة: براء وتثقيل.

قلت: الراء مضمومة، وهذا الحصر فيه نظر، فأبو الحسن عليُّ بنُ الحسن بن خليل بن شاذويه بن زَمَانة القُهُنْدُزي البُخاري المؤذن؛ جَدُّه بالزاي المفتوحة والتخفيف، قيَّده الأمير[١٠]، وابنُ زَمَانة هذا روى عن سهل بنِ المتوكل، ومحمدِ بن إبراهيم البُوشنجي، وغيرهما، تُوفي في جمادى الأولى، سنة ست وأربعين وثلاث مئة.

* قال: زُوْزَان، بزايين.

قلت: الأولى مضمومة، والثانية مفتوحة، بينهما واو ساكنة، وبعد الألف نون.

قال: أبو بكر محمدُ بنُ إبراهيم بن زُوْزان الأنطاكي الحافظ[١١]، شيخٌ لابن جُمَيع.

* و[زُوْرَان] بإهمال الثانية: إسحاقُ بنُ زُوْران السِّيرافي الشافعي[١٢].

(٨) بالموحدة ورد في مطبوع «المشتبه» ص٣٣٨.
(٩) في «الإكمال» ٤/ ٩٨.
(١٠) في «الإكمال» ٤/ ٩٨.
(١١) «الإكمال» ٤/ ١٩٢، ١٩٣، و«معجم» ابن جُميع برقم (٢٨).
(١٢) «الإكمال» ٤/ ١٩٣.

قلت: هو ابن زُوْران بن قهزاذ، أبو يعقوب، حدَّث عن أبي سعيد عمرو بن حمويه بن خرّام.

قال: وعبدُ الله بنُ علي بن زُوْرَان الكازروني[١]، عن ابن الصَّلْت الـمُجَبِّر.

قلت: كذا وجدتُه بخط المصنِّف: وعبد الله، مفتوح الأول، وإنما هو عُبيد الله، بالتصغير، وكذا ذكره الأميرُ[٢]، لكن ذكره كالمصنِّف أبو بكر الخطيب، فقال: عبدُ الله ابنُ علي بن زُوْرَان[٣]، أبو عمر الكازَرُوني، سكن بغداد، وسمع أبا الحسن ابن الصلت الـمُجَبِّر، وأبا أحمد الفَرَضي، وأبا عمر ابنَ مَهْدي، ومحمد بن أحمد ابن القاسم المحاملي، ونحوهم، وروى شيئاً يسيراً، ثم روى عنه حديثاً في كتابه «المؤتنف».

وأبو غالب محمدُ بنُ الحسن بن علي بن الحسن بن زُوْران الماوردي البصري، حدَّث عن أبي الحسين أحمد ابنِ النَّقُّور، تُوفي في رمضان سنة خمس وعشرين وخمس مئة[٤].

* قال: و[زَوْرَان] بالفتح: أبو بكر محمدُ بنُ عبد الرحمن زَوْرَان، سمع يحيى بن هاشم السمسار.

والوليد بن زَوْرَان، عن أنس بن مالك، وعنه أبو المليح الرَّقِّي.

* وبتأخير الواو: **زَرْوَان**، ما علمتُه.

قلت: كذا نقلتُه من خط المصنِّف، وفيه عدةُ أوهام، منها:

قوله عن أبي بكر هذا: زَوْران، بتقديم الواو على الراء، وإنما هو: زَرْوَان، بتقديم الراء على الواو، وكذلك ذكره أبو القاسم ابنُ مَنْده في «المستخرج» في قسم الألقاب منه، وذكره أبو بكر الخطيب[٥]، وأبو نصر الأمير[٦]، وغيرهم.

ومنها قوله: والوليد بن زوران، وإنما هو: ابن زَرْوَان، بتقديم الراء أيضاً على الواو، لا أعلمُ في ذلك خلافاً[٧].

ومنها قولُه: وبتأخير الواو، ما علمتُه، بناءً على أن أبا بكر عند المصنِّف زوران، وكذلك والد الوليد، والعجبُ من المصنِّف كيف ما علمه، وقد ذكر الوليد ابن زروان في كتابيه: «الكاشف»[٨]، و«الميزان»[٩] على الصواب، والله أعلم[١٠].

* قال: **الزَّوْفي**، جماعة مصريون.

---

(١) «الإكمال» ٤/ ١٩٣، و«تاريخ بغداد» ١٠/ ١٤.

(٢) بل ذكره الأمير «عبد الله» مكبراً، وكذلك ذكره الخطيب.

(٣) في الأصل: زوزان، وهو تصحيف.

(٤) مترجم في «سير أعلام النبلاء» ١٩/ ٥٨٩.

(٥) ترجمه الخطيب في «تاريخ بغداد» ٢/ ٣١٥ وفيه: يُعرف برَوْرَان، وقيل: روزان، والثانية تصحيف، لأن الخلاف دائر بين زَوْران وزَرْوان، بتقديم الراء أو الواو، وأوله زاي فيهما، وقد ترجمه ابن الجزري في «غاية النهاية» ٢/ ١٦١، ولقَّبَه زروان، وقال: كذا ذكره الداني، أعني: بتقديم الراء على الواو، وجعله لقباً لجده، والمعروف أنه لقب له لنفسه، وقد ذكره ابن الجوزي في كتابه «الألقاب»، وقال: إنه زوران، بتقديم الواو على الراء. وهو لقب محمد، كذلك يروي القراء، قال: وروى عنه أبو بكر الشافعي وعبد الصمد الطستي، فقالا: زروان، فقدما الراء على الواو. قلت: وضبطه أبو علي الأهوازي: زوران، بتقديم الواو أيضاً، وقال: إنه معروف بابن زوران. انتهى. وبعض ما نقله ابن الجزري مذكور في «تاريخ بغداد».

(٦) في «الإكمال» ٤/ ١٩٣، ١٩٤.

(٧) ذكره بتقديم الراء على الواو البخاري في «التاريخ الكبير» ٨/ ١٤٤، وابن حبان في «الثقات» ٧/ ٥٥٠، والمزي في «تهذيب الكمال»، إلّا أن ابن حجر قيَّده في «التقريب» بزاي ثم واو ثم راء، ثم قال: وقيل بتأخير الواو.

(٨) ٣/ ٢٠٩ وفيه: زوران، بتقديم الواو.

(٩) ٤/ ٣٣٨ وفيه: زروان، بتقديم الراء.

(١٠) وانظر أيضاً «الإكمال» ٤/ ١٩٤.

قلت: هو بفتح أوله، وسكون الواو، وكسر الفاء؛ نسبة إلى زَوْف: بطن من مراد[١].

* قال: و[الرَّوْقي] براء وقاف.

قلت: الأولى مفتوحة، والثانية مكسورة.

قال: محمدُ بن الحسن الرَّوْقي[٢] المروزي، عن يحيى ابن آدم وجماعة.

قلت: أطلق المصنِّفُ فيما وجدتُه بخطه تقييد قوله: وجماعة، فلم يضبطها بخفضٍ ولا رفع؛ فإن كانت عنده بالخفضِ؛ فمن الجماعة الذين روى عنهم الرَّوْقي هذا: عليُّ بنُ الحسن بن شقيق، ويعلى بن عبيد، وعنه عليُّ بنُ محمد بن مقاتل وغيره، مات سنة ثمان وستين ومئتين، ونسبتُه إلى جده، فهو محمدُ بنُ الحسن بن عبد الله ابن رَوْق الراسبي.

وإن كان قولُ المصنِّف: وجماعة، عنده بالرفع، فقد ذكر أبو بكر ابنُ نقطة رجلين استدركهما على الأمير:

أحدهما: أبو الحسن عُبيد الله بنُ طاهر الرَّوْقي[٣].

والثاني: أبو البركات سعيدُ بنُ أسعد بن محمد بن عبيد الله بن طاهر بن الحسين الرَّوْقي، وقال ابنُ نقطة في ترجمة أبي البركات هذا: قال السمعاني: هو من بيت العلم والتقدم، سمع أبا الفتح العِياضي، سمعتُ منه أحاديث. انتهى. ولفظ أبي المظفر ابن السمعاني في «ثَبَته» في ترجمة الرَّوْقي هذا: من أهل طوْس، من بيت العلم والتقدم، سمع أبا الفتح العِيَاضي، سمعتُ منه أحاديث يسيرة، وكان من أبناء الحسين. انتهى. ووجدتُ نسبتَه بخط الحافظ الضِّياء محمد بن عبد الواحد فيما قرأه على أبي المُظَفَّر ابن السمعاني: الرَّوَقي؛ بفتح الراء والواو معاً.

* قال: زُوَين.

قلت: بضم أوله، وفتح الواو، وسكون المثناة تحت، تليها نون.

قال: هبةُ الله بنُ عبد الله بن أبي البَرَكات بن زُوَين الإسكندراني الفقيه، سمع ابنَ مُوقا، حدَّثنا عنه شعبانُ الزاهد وغيره.

* و[رُوَين] براء: محمد بن رُوَيْن، عن شُعبة، وعنه محمدُ بنُ سليمان الباغَنْدي.

قلت: ذكر المصنِّفُ هذه الترجمة بنحوها في حرف الراء[٤].

* قال: الزُّهْري، بيِّن.

قلت: بضم أوله، وسكون الهاء، وكسر الراء؛ نسبة إلى زُهرة بن كلاب بن مُرَّة، جد النبي ﷺ لأمه.

وإلى زُهْرة بن بُذيل بن سعد، بطن من جُهينة[٥].

* قال: و[الزَّهْري] بالفتح: أبو العباس أحمدُ بنُ محمد بن مُفَرِّج الإشبيلي النَّبَاتي الزَّهْري الحافظ، مات سنة سبع وثلاثين وست مئة.

قلت: ذكره المصنِّفُ في حرف الموحدة[٦]، وهو الحافظ أبو العباس ابنُ الرُّوْمِيَّة، سمع من أبي بكر محمد ابن الجَدِّ، وطبقته، ورحل، فسمع ببغداد وغيرها، وجَدَّ في طلب النبات جِداً، وكانت له به معرفة، ولهذا قيل له: الزَّهْري.

---

(١) انظر «الإكمال» ٤/ ٢١٥-٢١٧، و«الأنساب» ٦/ ٣٢٣-٣٢٥.

(٢) «الإكمال» ٤/ ٢١٧، و«الأنساب» ٦/ ١٨٧.

(٣) ذكره ابن حجر في «التبصير» ٢/ ٦٦٣ لكنه كناه أبا البركات، وهي كنية سعيد الآتي بعده، ولم يذكر كنية سعيد.

(٤) ص٩٣٦. وانظر «التبصير» ٢/ ٦٤٦.

(٥) انظر «الأنساب» ٦/ ٣٢٨-٣٣٠ و«اللباب».

(٦) رسم (النباتي) ص٣٠٧ من هذا الجزء، وذكرت هناك مصدر ترجمته.

* قال: زياد، كثير.

قلت: هو بكسر أوله، وفتح المثناة تحت المخففة، وبعد الألف دال مهملة.

* قال: و[زَيَّاد] بالتثقيل.

قلت: مع فتح أوله.

قال: زيَّاد بنُ أبي هند الداري، عن أبيه، وعنه حفيدُه زَيَّادُ بن فايد بن زَيَّاد.

قلت: لم أقف على رواية زَيّاد بن فايد هذا، عن جده زيَّاد، إنما يروي عن أبيه فايد، عن جده، وكذلك ذكره الأمير[١]، فقال: زَيَّاد بن أبي هند الداري، حدَّث عن أبيه أبي هند، روى عنه ابنُه فايد بن زَيَّاد. وابنُ ابنِه زَيَّاد بن فايد بن زَيَّاد، يروي عن أبيه فايد نسخة، روى عنه ابنُه سعيدُ بن زَيَّاد. انتهى.

وسعيدٌ هذا يُكنى أبا عثمان[٢]، روى عن أبيه، عن جدِّه نسخةً، حدَّث بها عنه ابنُه أبو عمرو سلامةُ بنُ سعيد بن زَيّاد وغيره، وروى عن سلامة هذا أبو بكر محمدُ بنُ أحمد المفيد، والنسخةُ أيضاً عند أخي سعيد المذكور إبراهيم بن زَيَّاد بن فايد بن زَيَّاد، روى عنه ابنُ أخيه سلامةُ بن سعيد[٣].

أما إبراهيمُ بنُ زِيَاد، سَبَلان[٤]؛ فبالتخفيف في اسم أبيه، مع كسر أوله.

قال: وابنُ زيَّاد، خطيبُ بيت لهيا، حَرَّاني صالح.

قلت: أُراه الشيخ الصالح يحيى بن زيَّاد الحَرَّاني، وله ولدٌ يُدعى أبا القاسم، فقيه، سمع من أبي نصر محمد بن عمر بن شاه ابن أبي بكر الهمذاني في سنة سبع وستين وست مئة.

قال: واختُلف في زيَّاد بن طارق، شيخُ ابنِ رُمَاحس.

قلت: صحح الدارقطني[٥] وتبعه الأمير[٦] الفتح والتشديد في اسم ابنِ طارق هذا.

* قال: و[زَبَاد] بموحدة مخففة، مع فتح أوله.

قال: زَبَاد بن كعب، جاهلي[٧]، وإليه يُنسب مالك ابن الخير الزَّبَادي.

قلت: زَبَاد هذا هو ابن كعب بن عُجْرة بن الأسود ابن الكلاع، بطن من ذي الكلاع، وتقدم ذكره.

قال: ومحمدُ بنُ زَبَاد[٨]، عن عمرو بن عاصم، وعنه البزار في «مسنده»، وقد روى عنه أحمدُ بنُ يحيى التُّسْتري، فقال: ابن زَبْداء، وهو أشهر.

قلت: وكذلك قاله الباغندي محمدُ بنُ محمد بن سليمان، وغيرهما في روايتهم عنه، وقال محمدُ بنُ عَبْدَة ابن حرب القاضي في روايته عنه: محمد بن زَبَاد المعروف بابنِ زَبْداء المَذَاري[٩]، فجمع بينهما[١٠].

* وزَبَادِ، كالذي قبله إلّا أنه مبني على الكسر كحَذَامِ: هي زَبَادِ زوجُ الوليد بن عبد الملك التي طلقها، فتزوَّجها العريانُ بنُ الهيثم بن الأسود النَّخَعي الكوفي الشاعر القائل من أبيات:

---

(١) في «الإكمال» ٤/ ١٩٨، ١٩٩.

(٢) مترجم في «ميزان الاعتدال» ٢/ ١٣٨، و«المجروحين» لابن حبان ١/ ٣٢٧، وتصحف فيه فائد إلى قائد.

(٣) انظر «الإكمال» ٤/ ١٩٩.

(٤) من رجال التهذيب.

(٥) في «المؤتلف والمختلف» ٣/ ١١٣٥.

(٦) في «الإكمال» ٤/ ١٩٩.

(٧) «الإكمال» ٤/ ١٩٩.

(٨) «الإكمال» ٤/ ٢٠٠.

(٩) نسبة إلى مذار: قرية بأسفل أرض البصرة.

(١٠) وانظر ما قاله الأمير في «الإكمال» ٤/ ٢٠٠.

وكُلُّ قَوْمٍ وإن عَزُّوا وإن كَثُرُوا
لا بُدَّ قَصْدُهُمُ للمَوتِ والفَنَدِ
لا يَحْرِزُ المَرْءَ مالٌ حين يَجْمَعُهُ
ولا بَنُونَ وإن كانُوا ذَوِي عَدَدِ

وزَبَاد هذه من ولد هانئ بن قَبِيصَة الشَّيْباني.

* و[زِنَاد] بكسر الزاي، ثم نون مخففة بدل الموحدة: أبو الزِّنَاد عبدُ الله بنُ ذَكْوان الإمامُ المشهور، وهذا لقبُه، كنيتُه أبو عبد الرحمن، مات فجأةً في شهر رمضان، سنة إحدى وثلاثين ومئة[١].

* قال: **الزِّيَادي**، عدد.

قلت: هو بكسر أوله، وفتح المثناة تحت المخففة، وبعد الألف دال مهملة مكسورة.

قال: منهم محمدُ بنُ عون الزِّيَادي[٢].

قلت: كنيتُه أبو عون، مولى لآل زيادِ بنِ أبي سفيان، روى عنه أبو حاتم الرازي.

قال: ومحمدُ بنُ زِياد بن عبيد الله الزِّيَادي[٣]، شيخُ ابن صاعد.

ومحمد بن زياد بن الربيع الزِّيَادي، شيخُ ابن صاعد أيضاً.

قلتُ: هما واحد، نُسِبَ هذا إلى جَدِّه الأعلى، فظنه المصنِّف آخر، فجعلهما اثنين، فوهم، وهو محمد بنُ زياد ابن عبيد الله بن الربيع بن زياد الزِّيَادي البصري، وروى عنه أيضاً البُخاري في «الصحيح»، لكن قرنه بغيره.

قال: وأبو حسان الحسنُ بنُ عثمان الزِّيَادي الأخباري[٤].

(١) مترجم في «سير أعلام النبلاء» ٥/ ٤٤٥.
(٢) «التاريخ الكبير» ١/ ١٩٧، و«الأنساب» ٦/ ٣٣٦.
(٣) من رجال التهذيب، ومترجم في «السير» ١١/ ١٥٤.
(٤) مترجم في «سير أعلام النبلاء» ١١/ ٤٩٦، وفيه قال الذهبي: وعُرف بالزيادي لكون جده تزوج أمَّ ولدٍ كانت للأمير زياد ابن أبيه.

قلت: حدَّث عن حماد بن زيد، وهُشَيم، وابن عُلَيَّة، وغيرهم، وله «تاريخٌ» على السنين.

قال: وابنُ مَخْمِش الزِّيَادي[٥].

قلت: هو أبو طاهر محمدُ بنُ محمد بن مَخْمِش بن علي ابن داود بن أيوب الزِّيَادي، حدَّث عن أبي حامد أحمدَ بن محمد بن يحيى بن بلال، وأبي محمد أحمد بن محمد بن هاشم البلاذُري، وغيرهما، وعنه أبو صالح أحمد بن عبد الملك المؤذن، وأبو القاسم القُشَيري، وأبو الحسن الواحدي، وغيرهم.

ومن هذه النسبة أيضاً جماعة، منهم:

أبو المُغيرة زيادُ بنُ أسلم بن زياد بن أبي سفيان الزِّيَادي، سمع إبراهيم بن جرير بن عبد الله البَجَلي، وغيره.

وأبو إسحاق إبراهيمُ بنُ سفيان بن سليمان بن أبي بكر ابن عبد الرحمن بن زياد ابن أبيه الزِّيَادي النحوي[٦]، صاحب الأصمعي، ومن مصنَّفاته «شرح كتاب سيبويه» وكتاب «الأخبار»، وغيرهما[٧].

* قال: و[الزَّبَادي] بالفتح وموحدة: خالدُ بنُ عَبَّاس الزَّبَادي.

قلت: كذا نقلتُه من خط المصنِّف، وهو خطأ، صوابُه خالدُ بنُ عبد الله[٨]، حدَّث ابنُ وهب، عن عمرو بن الحارث، عن خالد بن عبد الله الزَّبَادي، عن أبي عثمان الأصبحي، عن أبي هُريرة رضي الله عنه، عن النبي ﷺ

(٥) مترجم في «سير أعلام النبلاء» ١٧/ ٢٧٦.
(٦) مترجم في «إنباه الرواة» ١/ ١٦٦.
(٧) وانظر أيضاً «الأنساب»، و«الإكمال» ٤/ ٢١٢-٢١٤.
(٨) «الإكمال» ٤/ ٢١١، و«الأنساب» ٦/ ٢٣٢ قال السمعاني: وقيل له: الزيادي، بالياء المنقوطة باثنتين من تحتها أيضاً.

أنه قال: «لو تعلمون ما أعلم...»، وذكر الحديث. وروى عنه أيضاً عياش بن عباس القِتْبَاني.

وفي طبقته خالد بن عامر الزَّبَادي[١]، حدَّث عن خالد بن يزيد بن معاوية: الدواهي ثلاثة؛ دَهْماً، ودُهَيْماً، وسوداء مظلمة. وكأن المصنِّف ـ والله أعلم ـ أراد هذا، فتصحيف عامرٍ بعباس قريب.

قال: ويزيد بن خُمَيْر الزَّبَادي[٢]، روى عنه حَيْوَةُ ابن شُريح.

قلت: روى عن أبيه، وتقدم ذكره في حرف الخاء المعجمة.

قال: وخُمير[٣] بن يزيد بن معدي كرب الزَّبَادي.

قلت: كذا وجدتُه بخط المصنِّف، وقد وهم في إسقاط اسم والد خُمير، فهو خُمير بن زياد بن يزيد بن معدي كرب بن معبد الزَّبَادي، كذا قاله ابنُ يونس في «تاريخه»، وكذلك ذكره عبدُ الغني بن سعيد[٤]، وابنُ ماكولا[٥]، وغيرهم.

قال: ومالك بن الخَيْر الزَّبَادي[٦]، مات سنة ثلاث وخمسين ومئة.

قلت: ذكر أبو بكر الحازمي أنَّه من تابعي أهل مصر، قاله في «العجالة»[٧]، وفيه نظر، فإنَّ مالكاً من طبقة حَيْوَة ابن شُريح، فقيه مصر، وإن كان قد روى عنه، مات حَيْوة بعد مالك بخمس سنين.

(١) «الإكمال» ٤/ ٢١١، و«الأنساب» ٦/ ٢٣٢.
(٢) «الإكمال» ٤/ ٢١١، و«الأنساب» ٦/ ٢٣٢، وذكر في رسم (خُمير) ص٧٥٠.
(٣) في المطبوع ص٣٤٠: حمير، وهو تصحيف.
(٤) في «مشتبه النسبة» ص٣٤.
(٥) في «الإكمال» ٤/ ٢١١.
(٦) «الإكمال» ٤/ ٢١٠، و«الأنساب» ٦/ ٢٣٢.
(٧) ص٦٨.

وقال ابنُ يونس في «تاريخه»: يروي عن أبي قَبيل، والحارث بن يزيد، ومالك بن سعد، وغيرهم من التابعين؛ روى عنه حيوةُ بن شُريح، وعبدُ الله بن وهب، ورشدينُ بن سعد، وزيدُ بن الحباب. انتهى. وقوله: من التابعين؛ راجع إلى قوله: وغيرهم.

قال: وعود بن يزيد الزَّبَادي[٨]، روى عنه زينُ بن شعيب، ورشدين بن سعد.

قلت: عود هذا ضمَّ المصنِّف أوله، وأهمل آخره، فيما وجدتُه بخطه، وهو [عَوْذ] مفتوح الأول، وآخره ذالٌ معجمة[٩]، قيَّده ابن الجوزي في «المحتسب».

قال: وعَجَنَّس بن أسباط الزَّبَادي[١٠]، عن يحيى بن يحيى الليثي وحفيداه: أحمدُ وعبدُ الرحمن ابنا إبراهيم ابن عَجَنَّس، كانا في حدود الثلاث مئة بالأندلس.

قلت: أحمد كنيتُه أبو الفضل[١١]، تُوفي سنة اثنتين وعشرين وثلاث مئة.

وكنية عبدِ الرحمن أبو المطرف[١٢]، مات سنة أربع عشرة وثلاث مئة.

وأبوهما إبراهيم الأندلسي الوشقي[١٣]، حدَّث عن يونس بن عبد الأعلى وغيره، ذكره ابن يونس في

(٨) «الإكمال» ٤/ ٢١١.
(٩) سيورده المؤلف في رسم (عَوْذ) ٢/ ٣٩٦.
(١٠) «الإكمال» ٤/ ٢١١، و«جذوة المقتبس» ص٣١٩.
(١١) مترجم في «الإكمال» ٤/ ٢١١، و«جذوة المقتبس» ص١٨٨، و«بغية الملتمس» ص١٦٩.
(١٢) مترجم في «الإكمال» ٤/ ٢١٢، و«جذوة المقتبس» ص٢٧١، و«بغية الملتمس» ص٣٦١، وتصحفت نسبته فيهما إلى «الزيادي».
(١٣) مترجم في «الإكمال» ٤/ ٢١١، و«جذوة المقتبس» ص١٥٦، و«بغية الملتمس» ص٢٢٢، وتصحفت نسبته فيهما إلى «الزيادي».

«تاريخه»، وقال: تُوفي بالأندلس في إمرة محمد بن عبد الرحمن بن الحكم بنحو السبعين ومئتين، وكان فاضلاً. انتهى.

* قال: و[الزَّبَادي] نسبةً إلى بيع الزَّبَاد: الرشيدُ يحيى بن علي المصري العَطَّار الحافظ، سمع البوصيري وخلقاً.

قلت: وكذا نسبه ابنُ نقطة، فقال[١]: العطار الزَّبَادي، المعروف بابن النطاع. انتهى. فقال ولدهُ المحدِّث أبو صادق محمدُ بن الرشيد يحيى بن علي بن عبد الله ابن علي بن مُفَرِّج بن أبي الفتح القُرشي فيما وجدتُه بخطه على قول ابن نقطة المذكور: هذه نسبةٌ لا يُعرف بها والدي. انتهى[٢].

* قال: الزَّبَّاري.

قلت: بفتح أوله، والموحدة المشددة، وبعد الألف راء مكسورة.

قال: أبو عبد الله محمد بن زياد بن زَبَّار البغدادي[٣]، أخباري، عن شَرقي بن قُطامي، وعنه تمتام.

قلت: وأبو أمية الطَّرَسُوسي، وأحمدُ بنُ منصور الرَّمَادي، وغيرهم، ولقيه أبو حاتم الرازي، فلم يرضه.

* قال: [الزِّيَاري] بياء خفيفة[٤].

قلت: الياء مثناة تحت ساكنة، والزاي قبلها مكسورة؛ نسبة إلى الزِّيَارة.

قال: أبو الحسين عليُّ بنُ عبد الله بن بهرام الزِّيَاري الإستراباذي، عن إبراهيم بن زهير الحُلْواني، مات سنة اثنتين وأربعين وثلاث مئة.

* الزَّنْبَقي.

قلت: بكسر أوله، ثم همزة ساكنة ـ عند المصنِّف ـ ثم موحدة مفتوحة، ثم قاف مكسورة، وقيَّده الأميرُ[٥] وغيرُه بمثناة تحت ساكنة بدل الهمزة.

قال: إسماعيل بن عبد الملك[٦]، عن إبراهيم بن طَهْمَان، وعنه حنبل.

وأحمد بن عَبْدة الزَّنْبَقي، شيخٌ للطبراني.

قلت: كذا وجدتُه بخط المصنِّف، وهو وهم، صوابُه: أحمد الزَّنْبَقي، عن عَبْدة، وقد جَوَّده الأمير، فقال[٧]: وأحمدُ بنُ عمرو بن أحمد الحَنَفي[٨]، أبو الحسين البصري الزَّنْبَقي، روى عن عَبْدة بن عبد الله الصَّفَّار، وأبي يَعْلى المِنْقَري، وأبيه، روى عنه محمدُ بن علي الكاغدي، وأحمد بن محمد الأسفاطي، والطبراني. انتهى.

وابنُه محمد بن أحمد بن عمرو البصري الزَّنْبَقي[٩]، حدَّث عن يحيى بن أبي طالب، ومحمد بن سنان.

* قال: و[الزَّنْبَقي] بالفتح ونون.

قلت: النون ساكنة.

قال: الحسن بن جرير الزَّنْبَقي[١٠]، شيخٌ لخيثمة.

قلت: روى عن إسماعيلَ بن أبي أُويس، وغيره.

وعمرو بن محمد بن جعفر الزنبقي، بصري[١١]،

---

(١) في «الاستدراك» باب الزيادي والزبادي.

(٢) وانظر أيضاً «الإكمال» ٤/ ٢١٠-٢١٢، و«التبصير» ٢/ ٦٦٥.

(٣) مترجم في «أنساب» السمعاني ٦/ ٢٣٧، و«التاريخ الكبير» ١/ ٨٣، و«الجرح والتعديل» ٧/ ٢٥٨.

(٤) تصحفت في مطبوع «المشتبه» ص٣٤١ إلى الزيادي بدال بدل الراء.

(٥) في «الإكمال» ٤/ ٢٢٧، والسمعاني في «الأنساب» ٦/ ٣٣٧.

(٦) «الإكمال» ٤/ ٢٢٧، و«الأنساب» ٦/ ٣٣٧.

(٧) في «الإكمال» ٤/ ٢٢٨.

(٨) لفظ «الحنفي» لم يرد في مطبوع «الإكمال».

(٩) «الإكمال» ٤/ ٢٢٨، و«الأنساب» ٦/ ٣٢٨.

(١٠) «الإكمال» ٤/ ٢٢٧، و«الأنساب» ٦/ ٣٠٥.

(١١) «الإكمال» ٤/ ٢٢٧، و«الأنساب» ٦/ ٣٠٥.

حدَّث عن أبي عبيدة معمر بن المثنى، وعنه البخاري خارج «الصحيح».

وأبو بكر أحمدُ بنُ سليمان الصُّوري العِرْقي الزَّنْبَقي[١]، عن سعيد بن منصور، وغيره، وعنه محمدُ ابنُ يوسف بن بشر الهَرَوي الحافظ وغيره، وقد ذكرتُه في حرف العين المهملة[٢].

* قال: **الزَّيْني**.

قلت: بفتح أوله، وسكون المثناة تحت، وكسر النون.

قال: أبو أحمد واصلُ بنُ عبد الشَّكُور بن زَيْن الزَّيْني البخاري[٣]، عن ابن عُيينة وطبقته، وعنه ابنُه عبيد الله.

وأبو الفضل عُبيد الله بن واصل هذا، حافظ[٤]، سمع عَبْدان بنَ عثمان، والطبقة، وعنه عبدُ الله بن محمد بن يعقوب الأستاذ، والحسين[٥] بن الحسين البزاز وجماعة، استُشهد في مصاف الترك سنة اثنتين وسبعين ومئتين.

قلت: تقدَّم ذكرُه وذكرُ والده مع زيادة في حرف الراء[٦].

قال: وأبو سعيد سُنْقُر الزَّيْني[٧]، مولى ابنِ الأستاذ، روى لنا عن جماعة، ومات سنة ست وسبع مئة، وآخرون.

* **والزَّيْتي**: بمثناة.

قلت: المثناة فوق.

قال: أمير ظاهري.

* **والزَّيْبي**: بموحدة؛ وزَيْب: قريةٌ من عمل عَكّا، منها القاضي أبو علي الحسنُ بنُ الهيثم التَّميمي الزَّيْبي[٨]، سمع بغَزَّةَ من الحسنِ بنِ الفَرَج الغَزِّي، وعنه أبو بكر أحمد بن محمد بن عَبْدوس النَّسَوي.

* و[**الزَّيْني**] براء ونون: قاضي القضاة شمسُ الدين محمدُ بنُ مُسَلَّم بن مالك الزَّيْني الحنبلي أيده الله، عديمُ المثل، تُوفي بالمدينة سنة ست وعشرين وسبع مئة[٩].

قلت: ومحمد بن نصر الله بن أبي العِزّ الزَّيْني، سمع من الفخر عليٍّ ابن البُخاري «مشيخته»، وزَيْنَة: قريةٌ من أعمال صَفَد، قريبةٌ من قرية الناصرة، رأيتُها.

* قال: **الزَّيْنَبي**.

قلت: بفتح أوله، ثم مثناة تحت ساكنة، ثم نون مفتوحة، ثم موحدة مكسورة؛ نسبة إلى زَيْنَب بنت سليمان بن علي بن عبد الله بن العباس بن عبد المطلب ابن هاشم، كانت تحت محمدِ بنِ إبراهيم بن محمدِ بن علي بن عبد الله بن العباس، فولدت له عبدَ الله، فنُسِب إليها، لأنه هاشمي ولد من هاشمية، وكذلك وُلده نُسبوا إليها، وغالبُ أمهات الهاشميين إماء.

قال: طِرَاد، وعدة.

قلت: طِرَاد هو أبو الفوارس طِرَادُ[١٠] بن محمد بن علي بن الحسن بن محمد بن عبد الوهاب بن سُليمان بن محمد بن سُليمان بن عبد الله بن محمد بن إبراهيم المذكور،

---

(١) «الإكمال» ٤/ ٢٢٧، و«الأنساب» ٦/ ٣٠٥.

(٢) رسم (عِرْقة) ٢/ ٣٢٤.

(٣) «الأنساب» ٦/ ٣٤٧، و«الإكمال» ٤/ ٢٢، وتقدم في رسم (زين) ص٨٨٣.

(٤) مترجم في «سير أعلام النبلاء» ١٣/ ٢٣٨، وتقدم في رسم (زين) ص٨٨٣.

(٥) في مطبوع «المشتبه» (ص٣٤١ ط مصر، ص٢٤٧ ط ليدن)، و«الأنساب» ٦/ ٣٤٧، و«التبصير» ٢/ ٦٦٨: الحسن.

(٦) رسم (زين) ص٨٨٣.

(٧) مترجم في «الدرر الكامنة» ٢/ ٣٢٣، ٣٢٤.

(٨) مترجم في «الأنساب» ٦/ ٣٣٨، ٣٣٩.

(٩) مترجم في «طبقات» ابن رجب ٢/ ٣٨٠ برقم (٤٩٠) وتصحفت نسبته فيه إلى (الزيني).

(١٠) مترجم في «سير أعلام النبلاء» ١٩/ ٣٧.

حدَّث عن أبي الحسين علي ابن بشران، وطائفة، وعنه ابناه أبو الحسن محمد[١]، وأبو القاسم علي[٢]، وخطيب الموصل أبو الفضل عبدُ الله بن أحمد الطُّوسي وخلق، تُوفي في آخر شوال سنة إحدى وتسعين وأربع مئة.

وأخوه أبو نصر محمدُ بنُ محمد الزَّيْنبي، حدَّث عن أبي طاهر المُخَلِّص وطبقته، وعنه هبةُ الله ابن الشِّبْلي وآخرون، تُوفي سنة تسعٍ وسبعين وأربع مئة ببغداد[٣].

ومن أولاد أخيه عمرو العلا هاشم[٤] بن علي بن أبي طالب عبد الله بن أبي الفتح المظفر ابن الوزير أبي القاسم علي بن طِرَاد الزَّيْنَبي، حدَّث عن جَدِّه أبي طالب الزَّيْنَبي.

وأبو طالب هذا حدَّث عن ابن البَطِّي، وشُهدة، وغيرهما، وعنه أيضاً ابنُه أبو القاسم عليُّ بن أبي طالب وغيرهما، تُوفي سنة خمس وثلاثين وست مئة[٥].

وأخو طِرَادٍ وأبي نصر المذكورين: نورُ الهدى أبو طالب الحسين[٦] بن محمد بن علي الزَّيْنَبي، إمامُ الحنفية ببغداد، تَفَقَّه على القاضي أبي عبد الله الدامغاني، وسمع من كريمة المروزية، وغيرهما، حدَّث عنه جماعةٌ آخرهم أبو الفرج عبدُ المنعم بنُ كليب، تُوفي سنة اثنتي عشرة وخمس مئة ببغداد.

ومن المتقدمين: اليسعُ بنُ زيد بن سهل الزَّيْنَبي[٧]، حدَّث عن سفيان بن عُيينة، وهوذةَ بنِ خَليفة، وعنه عبدُ الله بن محمد بن موسى الكعبي النيسابوري، زعم اليَسَعُ أنَّه آخرُ من حدَّث عن سفيان، مات سنة نيف وثمانين ومئتين[٨].

* قال: و[الزَّبِيْبي] نسبةً إلى بيع الزَّبِيب.

قلت: بفتح الزاي وموحدتين الأولى مكسورة، بينهما مثناة تحت ساكنة.

قال: إبراهيمُ بنُ عبد الله العسكري الزَّبِيبي[٩]، عن محمد بن عبد الأعلى الصَّنْعَاني.

وعبدُ الله بنُ إبراهيم بن جعفر بن بَيَان البغدادي البزاز، عُرف بالزَّبِيبي[١٠]، سمع الحسن بنَ علّوية، والفِرْيابي، وعنه البرمكي.

وأبو نُعيم الزَّبِيبي[١١]، عن محمد بن شريك، وعنه سهلُ بنُ محمد السكري.

قلت: روى سهلٌ عنه، عن محمد بن شريك بن عبد الله النَّخَعي، عن أبيه.

قال: وعليُّ بنُ عمر الزَّبِيبي السمرقندي[١٢]، عن المُستغفري.

ومن محلة الزَّبِيبية ببغداد: أبو بكر عبد الله بن أبي طالب[١٣]، سمع شُهدة.

ومن[١٤] الزَّبيب: الحسنُ بنُ محمد بن الفضل الطَّلْحي

---

(١) مترجم في «استدراك» ابن نقطة: باب الزينبي والزبيبي.
(٢) مترجم في «استدراك» ابن نقطة: باب الزينبي والزبيبي.
(٣) مترجم في «سير أعلام النبلاء» ١٨/ ٤٤٣.
(٤) لم أجد ترجمته.
(٥) مترجم في «سير أعلام النبلاء» ٢٣/ ١٨.
(٦) مترجم في «سير أعلام النبلاء» ١٩/ ٣٥٣.
(٧) مترجم في «سير أعلام النبلاء» ١٢/ ٦٣٣.
(٨) وانظر أيضاً «الإكمال» ٤/ ٢٠٢، ٢٠٣.
(٩) «الإكمال» ٤/ ٢٠٤، و«الأنساب» ٦/ ٢٤٦.
(١٠) مترجم في «سير أعلام النبلاء» ١٦/ ٢٥٨، وانظر «الأنساب» ٦/ ٢٤٦.
(١١) «الإكمال» ٤/ ٢٠٣، و«الأنساب» ٦/ ٢٤٧.
(١٢) «الأنساب» ٦/ ٢٤٦.
(١٣) ترجمه ياقوت في «معجم البلدان» وسمى المحلَّة تل الزبيبية.
(١٤) في الأصل: من، دون واو قبلها، والمثبت من مطبوع «المشتبه» ص٢٤٢ طبعة مصر، وجاء في طبعة ليدن ص٢٤٦: ومن يبيع الزبيب.

الأصبهاني، أخو إسماعيل، سمع أبا عمرو ابن مَنْده، نسبه السمعاني.

قلت: إسماعيل هو قِوَامُ السُّنَّة الحافظ[١]، وأخوه كنيته أبو الـمُرَجَّى، تُوفي سنة تسع وأربعين وخمس مئة.

* قال: و[الزِّبِيْبِي] بموحدة مكسورة، وأخرى ساكنة.

قلت: مع كسر الزاي أوله، وقبل ياء النسب ياء أخرى.

قال: أبو الفضل محمدُ بنُ علي بن طالب بن محمد ابنُ الخِرَقي الزِّبيبي ابنُ زِبِيْبا، سمع أبا بكر ابن بشران، والجوهري، مات سنة إحدى عشرة وخمس مئة[٢].

قلت: تقدم ذكره في حرف الراء[٣].

قال: **والرَّسِّي**، بسين.

قلت: مهملة مشددة مكسورة، قبلها راء مفتوحة.

قال: محمدُ بن إسماعيل العَلَوي الرَّسِّي المصري[٤]، وغيره.

قلت: وأصحابُ الرَّسِّ، طائفةٌ من ثمود، رَسُّوا نَبِيَّهم في بئر، أي: دَسُّوه.

والرَّسُّ: خمسة مواضع؛ منها: وادي أذربيجان، يُقال له: الرَّسّ، وهو الـحَدُّ بين أذربيجان وأرّان، قيل: كان على هذا الوادي ألف مدينة، ومنها: وادٍ من أودية القبلية، وقرية باليمامة، ووادٍ بنجد، وماءٌ لبني منقذ من بني أسد[٥].

* قال: زيد، معروف.

قلت: هو بفتح أوله، وسكون المثناة تحت، تليها دال مهملة.

* قال: و[زَبَد] بموحدة.

قلت: مفتوحة.

قال: زَبَد، أم ولد سعد بنِ أبي وَقَّاص.

قلت: هذا الإطلاقُ فيه نظر، فإنَّ سعداً رضي الله عنه كان له أولادٌ من عدة نسوة:

منهن ماوية بنتُ قيس الكندية، وابنُه محمدُ بنُ سعد وغيرُه منها.

ومنهن ابنةُ شهابِ بن عبد الله بن الحارث بن زهرة، وابنه إسحاق الذي كان سعدٌ يُكنى به منها، وله منها غيره.

ومنهن أمُّ عامر بنت عمرو البهرانية، وابنه إسحاق الأصغر وغيره منها.

ومنهن سلمى التغلبية، وابنُه عبد الله منها.

ومنهن خولة بنت عمرو، وابنه مصعب منها.

ومنهن أم هلال بنتُ ربيع، وابنُه عبد الله الأصغر وغيره منها.

ومنهن سلمى بنت خَصَفَة، وابنه عمير الأصغر منها.

ومنهن أم حكيم بنت قارظ الكنانية، وابنه عمير الأكبر وغيره منها.

ومنهن طيبة بنت عامر بن عقبة، وابنه صالح منها.

ومنهن أم حجير، وابنه عثمان وغيره منها.

ومنهن زَبَد المذكورة، وهي ابنة الحارث بن يعمر بن شراحيل القيسية، وله منها إبراهيم، وموسى، وأم الحكم

---

(١) مترجم في «سير أعلام النبلاء» ٢٠/ ٨٠، وتقدم في حرف الجيم في رسم (الجوزي) ص٥٧٥.

(٢) مترجم في «أنساب» السمعاني ٦/ ٢٣٩، ٢٤٠.

(٣) رسم (زبيبا) ص٩١٠.

(٤) مترجم في «الإكمال» ٤/ ٢٠٥، ونقله عنه السمعاني في «الأنساب» ٦/ ١٢١، ونُسب الرسّي، لأنه كان ينزل الرّسّ، وهو جبل أسود بالقرب من ذي الحليفة على ستة أميال من المدينة، ذكره الزركلي في «الأعلام» في ترجمة القاسم بن إبراهيم بن إسماعيل الحسني العلوي الرسي أبي محمد.

(٥) انظر «معجم البلدان» ٣/ ٤٣، ٤٤، و«المشترك» ص٢٠٥.

الصغرى، وأم عمرو، وهند، وأم الزبير، وأم موسى.

* قال: و[زَبْد] بالسكون: زَبْد بن سنان[١].

قلت: ذكر الأميرُ عن يحيى بن مَعِين أنَّ غُنْدَراً صَحَّفَ فيه، فقال في حديث الحكم في رجلٍ تزوج امرأةً، وشرط لها، فقال غُنْدر: وهي بنتُ زيد[٢] بن سنان، وقال حَجَّاج وغيره: زَبْد[٣] بن سنان، وهو الصواب. انتهى.

* قال: و[الزُّبْد] بالضم: أبو الزُّبْد محمدُ بنُ مبارك العامري[٤].

قلت: أبو الزُّبْدِ لقبُه.

* قال: و[زَنْد] بنون: زَنْدُ بن يَرَى بن أعراق[٥] الثَّرى في نسب عدنان.

وأبو دُلامة زَنْدُ بنُ جون، شاعر[٦].

* ورند: براء.

قلت: لم يزد المصنِّفُ على ذا فيما وجدتُه بخطه، ثم أُلحق بغير خطه على طُرَّة نسخته: شجر طَيِّبُ الرائحة، ثم صُحح على ذلك، وقد ذكره المصنِّفُ في حرف الراء بغير هذا، فقال: والرَّنْد: مكانٌ مشهور. انتهى. أما الشجر فذكره أبو نصر الجوهري، فقال: والرَّنْد: شجرٌ طيبُ الرائحة من شجر البادية. انتهى. وذكر أبو محمد عبدُ الله ابنُ البيطار المالقي أنَّ الرَّنْد ورقُ الغار، وقيل: ثمره. انتهى.

* قال: زيادة، ظاهر[٧].

قلت: هو بكسر أوله، وفتح المثناة تحت المخففة، وبعد الألف دال مهملة مفتوحة، ثم هاء.

* قال: و[زَبَادة] بموحدة.

قلت: مع فتح الزاي.

قال: شيخُ الإنشاء أبو طالب يحيى بنُ سعيد، ابنُ زَبَادة، مات سنة أربع وتسعين وخمس مئة[٨].

قلت: هو يحيى بنُ سعيد بن هبة الله بن علي البغدادي، يُعرف بابن زَبَادة، سمع أبا الحسن عليَّ بنَ هبة الله بن عبد السلام وغيره.

* قال: و[زَيَّادة] بياء ثقيلة.

قلت: مثناة تحت.

قال: إبراهيمُ بنُ زَيَّادة الليثي[٩]، حدَّث عن الزبير ابن بكار.

* قلت: و[زُبَارة] بضم الزاي، ثم موحدة مخففة، وبعد الألف راء؛ أبو علي محمدُ بنُ أحمد بن محمد الحُسيني العلوي[١٠]، عُرف جده بزُبَارة، حدَّث أبو علي عن أبي العباس محمد بن يعقوب الأصم وغيره.

---

(١) مترجم في «مؤتلف» الدارقطني ٢/ ١١٣٨، و«الإكمال» ٤/ ١٦٩، وقد أورده ابن حجر في «التبصير» ٢/ ٦٤٨، ثم أعاده باسم رند بن سنان، وقال: اختلف فيه، فقيل: كالجادة. قلت: إنما اختلف فيه هل هو زبد بالباء الموحدة أم زيد بالمثناة التحتية، وعدَّ ابنُ معين الثانية تصحيفاً كما سيرد، وخالف في ذلك ابن حجر، فجعل الصواب زيداً بالمثناة التحتية، وانظر التعليق الآتي.

(٢) في «التبصير» ٢/ ٦٤٩: بنت زبد بن بيسان ـ يعني: بالباء الموحدة، وهو مغاير لما عند الأمير والدارقطني.

(٣) في «التبصير» زيد. انظر ما قبله.

(٤) «الإكمال» ٤/ ١٦٩.

(٥) في الأصل: عراق، والتصويب من مطبوع «المشتبه» ص٣٤٢، ومن رسم (يرى) المتقدم في هذا الجزء ص٢٢٧، والآتي في حرف الياء في آخر الكتاب، و«الإكمال» ٤/ ١٦٩. ولفظ «يرى» تصحف في «القاموس» مادة (زند) إلى برى، بالموحدة.

(٦) مترجم في «سير أعلام النبلاء» ٧/ ٣٧٤.

(٧) انظر «الإكمال» ٤/ ١٩٥-١٩٧.

(٨) مترجم في «سير أعلام النبلاء» ٢١/ ٣٣٦.

(٩) «الإكمال» ٤/ ١٩٧.

(١٠) مترجم مع غيره في «أنساب» السمعاني ٦/ ٢٣٣-٢٣٧.

* قال: زَيْدان، ظاهر.

قلت: هو بفتح أوله، وسكون المثناة تحت، وفتح الدال المهملة، وبعد الألف نون.

* قال: و[زَيْدان] براء: عبدُ الخالق بنُ صالح المكي، ويُعرف بابن زَيْدان، سمع السِّلَفي، ومات سنة أربع عشرة وست مئة[١].

قلت: وأبو محمد عبدُ العزيز بنُ علي بن زَيْدان[٢] السُّماني الفاسي الأديبُ النَّحوي، له رواية، أجاز للحافظ أبي بكر محمد بن أحمد بن عبد الله ابن سيد الناس.

* قال: زِيْنَة، بالكسر.

قلت: ثم مثناة تحت ساكنة، ثم نون مفتوحة، ثم هاء.

قال: أبو علي الحسنُ[٣] بنُ محمد بن زِيْنة، عن هلال الحفّار.

قلت: هو الحسنُ بنُ محمد بن القاسم بن عبد الله ابن زِيْنَة.

قال: وأبو غانم[٤]، سمع أبا مطيع.

وأخوه أبو عاصم أحمد[٥]، عن أبي مطيع أيضاً.

وأبو ثابت الحسينُ[٦] بنُ أبي غانم المذكور، عن الحسينِ ابن عبد الملك، مات سنة ثمانين وخمس مئة.

قلت: أبوه أبو غانم هو محمدُ بنُ الحسين بن الحسن ابن الحسين بن محمد بن أحمد بن الحسين بن محمد بن علي بن زياد بن زِيْنة.

قال: وابنُه أبو غانم الـمُهَذَّب[٧]، عن أبي العباس الترك، وكان حافظاً.

* و[زَيْنة] بالفتح، ما علمت.

* قلت: و[دِنْيَة] بدال مهملة مكسورة، ثم نون ساكنة، ثم مثناة تحت مفتوحة، ثم هاء، دِنْية بنتُ أبي الحلال[٨]، روى عنها عُبيد الله بن ثور العَتَكي، وتقدم ذكرُها مع أبيها في حرف الخاء المعجمة[٩]، وذكرها أبو عبد الله ابنُ منده بالزاي، وليس بشيء.

* والدِّيْنة: بتقديم المثناة تحت ساكنة، تليها النون مفتوحة: يعقوبُ بنُ أبي الفرج بن الدِّيْنة.

وابناه: محمد، وعبدُ الوهاب، تقدم ذكرُهم في حرف الذال المعجمة[١٠].

---

(١) مترجم في «تكملة» المنذري ٢/ برقم (١١٥٦)، وانظر ص٢٦٣-٢٦٤.

(٢) مترجم في «بغية الوعاة» ٢/ ١٠١ وتصحف فيه إلى زيدان، بالزاي.

(٣) ترجمه ابن نقطة في «الاستدراك» باب زينة.

(٤) في مطبوع «المشتبه» (ص٣٤٣ طبعة مصر، ص٢٤٧ طبعة ليدن): وأبو غانم محمد بن الحسين بن زينة الأصبهاني. وهو مترجم في «استدراك» ابن نقطة: باب زينة.

(٥) مترجم في «استدراك» ابن نقطة: باب زينة.

(٦) مترجم في «استدراك» ابن نقطة: باب زينة.

(٧) مترجم في «استدراك» ابن نقطة: باب زينة..، و«سير أعلام النبلاء» ٢٢/ ٣٦٩.

(٨) ترجمها ابن نقطة في «الاستدراك».

(٩) رسم (الحلال) ص٨٠١.

(١٠) ص٨٦٠ رسم (الدِّيني)، وفي حرف الدال المهملة ص٨٣٣ رسم (الدينة).

توضيح المشتبه

في ضبط أسماء الرواة وأنسابهم وألقابهم وكناهم

لابن ناصر الدين

شمس الدين محمد بن عبد الله بن محمد القيسي الدمشقي

حققه وعلق عليه

محمد نعيم العرقسوسي

الجزء الثاني

الرسالة العالمية

توضيح المشتبه

في ضبط أسماء الرواة وأنسابهم وألقابهم وكناهم

٢

بسم الله الرحمن الرحيم

جميع الحقوق محفوظة للناشر

الطبعة الأولى

١٤٣١هـ - ٢٠١٠م

جميع الحقوق محفوظة

يمنع طبع هذا الكتاب أو أي جزء منه بجميع طرق الطبع و التطوير و النقل و الترجمة و التسجيل المرئي و المسموع و الحاسوبي وغيرها إلا بإذن خطي من:

شركة الرسالة العالمية م.م.

Al-Resalah Al-Alamiah co.
Publishers

الإدارة العامة
Head Office

دمشق - الحجاز
شارع مسلم البارودي
بناء خولي و صلاحي

2625

(963)11-2212773

(963)11-2234305

الجمهورية العربية السورية
Syrian Arab Republic

info@resalahonline.com
http://www.resalahonline.com

فرع بيروت
BEIRUT/LEBANON
TELEFAX: 815112- 319039- 818615
P.O. BOX:117460

بسم الله الرحمن الرحيم

حرف السين

قال: حرف السين.

قلت: المهملة.

* قال: السَّابق.

قلت: بعد الألف موحدة مكسورة، ثم قاف.

قال: علاءُ الدين ابنُ السَّابق الكاتب، شيخٌ معتبر، رأيتُه.

وابنُه كاتبٌ أيضاً.

وسابق البَرْبَري[١]، وآخرون.

قلت: تقدم ذَكرُ سابق في حرف الموحدة[٢].

* قال: و[السايق] بالياء.

قلت: المثناة تحت بدل الموحدة.

قال: نجمُ الدين محمدُ بنُ عثمان بن السَّايق التَّغْلبي الدمشقي.

وأخوه علاء الدين علي[٣]، سمع من الرَّشِيد بن مَسْلَمة.

* ساكن: جماعة.

قلت: بعد الألف كاف مكسورة، ثم نون.

قال: منهم أحمدُ بنُ محمد بن ساكن الزَّنْجاني[٤]، شيخٌ ليوسف المَيَانجي.

قلت: ذُكر في حرف الراء، وسيُذكر قريباً[٥] إن شاء الله.

(١) مترجم في «التاريخ الكبير» ٤/ ٢٠١.

(٢) ١/ ٢١٧ رسم (البربري).

(٣) في الأصل: بن علي، وهو خطأ.

(٤) «مؤتلف» الدارقطني ٣/ ١٤١٩، و«الإكمال» ٤/ ٢٤٤، و«الأنساب» ٦/ ٣٠٦ (الزنجاني).

(٥) في هذه الصفحة في رسم (شاكر).

قال: ومحمدُ بنُ عبد الله بن ساكن البِيْكَنْدي[٦]، عن عيسى بن أحمد العَسْقَلاني.

قلت: وأبو جعفر أزهرُ بنُ عبد الوهّاب بن أحمد بن حمزة بن ساكن بن نافع ابن السّبّاك النَّهْري البغدادي، حدَّث عن أبي غالب أحمدَ بنِ الحسن ابن البَنّاء وغيره، تُوفي سنة أربع وستين وخمس مئة[٧].

وابناه: أبو القاسم عبدُ العزيز[٨]، سمع من القاضي أبي بكر الأنصاري.

وأبو محمد أحمد[٩]، له إجازة من القاضي أبي بكر.

تُوفي الأول سنة ثمان وتسعين وخمس مئة، وتُوفي أخوه أحمد سنة اثنتي عشرة وست مئة.

وأخوهما: أبو البركات عبدُ الوهاب[١٠] بن أبي جعفر كان أصغر من أخويه المذكورين، حدَّث عن أبي الفتح محمد ابن البَطِّي، وعنه أبو بكر ابنُ نقطة، وأبو الفتح عُمر ابنُ الحاجب، وغيرُهما، وآخرون.

* قال: وشاكر: كثير، ولا يُلْبِس.

قلت: أوله شين معجمة، وآخره راء، وقد عقد أبو بكر الخطيبُ في «التلخيص»[١١] أحمد بن ساكن، وأحمد ابن شاكر، فالأولُ بالسين المهملة والنون، وهو أحمدُ

(٦) «الإكمال» ٤/ ٢٤٤.

(٧) مترجم في «استدراك» ابن نقطة باب ساكن وشاكر، و«الوافي بالوفيات» ٨/ ٣٧٣.

(٨) مترجم في «تكملة» المنذري ١/ برقم (٦٥٩)، و«استدراك» ابن نقطة.

(٩) مترجم في «تكملة» المنذري ٢/ برقم (١٤٢٩)، و«استدراك» ابن نقطة.

(١٠) مترجم في «تكملة» المنذري ٣/ برقم (٢٣٨٣)، و«استدراك» ابن نقطة: باب ساكن وشاكر.

(١١) ١/ ٣٤٠ و٣٤١.

ابنُ ساكن[١]، شيخٌ في عداد المجهولين، حدَّث عن أبيه، عن نافع مولى ابنِ عمر.

وكذلك أحمدُ بنُ محمد بن ساكن، أبو عبد الله الزَّنْجاني[٢]، عن نصر بن علي الجَهْضَمي وغيره، وعنه أحمدُ بنُ إسحاق بن نيخاب الطِّيبي، فنسَبَه إلى جَدِّه.

والثاني: أحمدُ بنُ شاكر ـ بالمعجمة والراء ـ السمرقندي[٣]، عن أبي مُعاذ النَّحوي، وعنه ابنُ أخيه الحسينُ بنُ عبد الله بن شاكر.

وأبو جعفر أحمدُ بنُ شاكر البَلْخي[٤]، عن يحيى بن بُكَير، وعنه محمدُ بنُ مَخْلد.

* قال: السَّاجي: مفهوم.

قلت: هو بجيم بعد الألف[٥].

* قال: وفي الجاهلية [شاجي] بشين.

قلت: معجمة.

قال: شاجي بن النَّمِر الحَضْرمي.

قلت: من ولده أبو محجن تَوْبَة بن نَمِر بن حَرْمَل بن يَغْلب بن ربيعة بن نَمِر بن شاجي بن نَمِر الحَضْرمي ثم البَسِّي، وهم[٦] بطنٌ من حِمْيَر في حضرموت، وهو قاضي مصر وقاصُّها، تقدَّم ذكرُه في حرف المثناة فوق[٧].

وتَوْبةُ بن زُرعة بن نَمِر بن شاجي البَسِّي، شهد فتح مصر، ذكروه في كتبهم، قاله ابنُ يونس في «تاريخه».

قال: والشَّاجي بنُ سَعْد العَشِيرة في نسب الجُعفيين، وغيرهما.

والشاخي: بمعجمتين بدل الجيم[٨]: بلدةٌ من بلاد خُراسان قريبة إلى أَشْفُورْقَان[٩].

* قال: السَّاربان.

قلت: بعد الألف الأولى راء ساكنة[١٠]، ثم موحدة مفتوحة، ثم ألف ثانية، ثم نون.

قال: عليُّ بنُ أيوب بن الحسين بن الساربان الشِّيعي القُمِّي[١١]، روى عن المتنبي شعره.

قلت: لو قال المصنِّفُ: من شعره، كان أسلم، فإنَّ القُمِّي هذا لم يسمع من شِعر المُتَنبي قصائده الشيرازيات، فيما قاله شُجاع بنُ فارس الذُّهْلي، وحكاه ابن نقطة[١٢].

* قال: و[الشَّارِيان] بمعجمة وياء.

قلت: هي مثناة تحت، قبلها الراء مكسورة.

قال: أبو الحارث محمدُ بنُ عبد الله بن الشارِيان الهاشمي[١٣]، سمع منه أُبَيُّ النَّرْسي.

---

(١) وذكره أيضاً الأمير في «الإكمال» ٤/ ٢٤٤.

(٢) «التلخيص» ١/ ٣٤١، وتقدم في الصفحة السابقة رسم (ساكن).

(٣) «التلخيص» ١/ ٣٤١.

(٤) «التلخيص» ١/ ٣٤٢.

(٥) انظر «أنساب» السمعاني ٧/ ٥، ٦.

(٦) يعني: أنَّ البَسِّي نسبة إلى بَسّ: بطن من حمير، كما في «الأنساب» ٢/ ٢٢١، وسيورده المؤلف في هذا الجزء ص٩٦.

(٧) ١/ ٣٦٢ رسم (يغلب)، وهو مترجم في «مؤتلف» الدارقطني ١/ ٢٧٤ و٣٠٧ و٤/ ٢٢٧٨، وتصحف إلى (تغلب) بالمثناة الفوقية بدل التحتية في «التبصير» ٢/ ٧١١.

(٨) لفظ «بدل الجيم» مستدرك من مطبوع «المشتبه» ص٣٤٤ (طبعة مصر).

(٩) من قوله: بلدة من بلاد خراسان... إلى هنا، ورد بدله في مطبوع «المشتبه» (طبعة ليدن ص٢٤٨، وطبعة مصر ص٣٤٤): شيخ أعرفه، موصلي، رسام بارع، كان قبل السبع مئة. وهو ما ورد في «التبصير» ٢/ ٧١١ والشاخي لم يذكرها ياقوت في «معجم البلدان».

(١٠) قيَّدها السمعاني وابن حجر بالفتح، انظر «الأنساب» ٧/ ٦، و«التبصير» ٢/ ٦٧٣، وشُكلت بالكسر في مطبوع «المشتبه» (ص٣٤٤ طبعة مصر، ص٢٤٨ طبعة ليدن).

(١١) مترجم في «تاريخ بغداد» ١١/ ٣٥١، و«أنساب» السمعاني ٧/ ٧.

(١٢) في «الاستدراك» باب الساريان والشاريان.

(١٣) مترجم في «استدراك» ابن نقطة: باب الساريان والشاريان.

* قال: السامَرِّي، ظاهر.

قلت: هو بميم مفتوحة بعد الألف، ثم راء مشددة مكسورة[١].

* قال: و[السّامِري] بالتخفيف والفتح: إبراهيمُ ابنُ أبي العباس السامِري[٢]، عن محمد بن حِمْيَر الحمصي.

قلت: كذا وجدتُه بخط المصنِّف، لكنه أَلحق بخطه بين الأسطر لفظة: «والفتح» وليته لم يُلحقها، فإنه خطأ، إنما هو بالكسر[٣]، وكذا ذكره الدارقطني، وعبدُ الغني بنُ سعيد[٤]، وابنُ ماكولا[٥]، ولا أعلمُ فيه خلافاً، فهو بكسر الميم، والله أعلم[٦].

* قال: السّامي.

قلت: بميم بعد الألف مكسورة.

قال: إبراهيمُ بن الحجاج السّامي[٧]، وجماعة، من بني سامة بن لُؤي، بصريون، كمحمد بن يونُس الكُدَيمي[٨].

(١) انظر «أنساب» السمعاني ٧/ ١٤-١٥.

(٢) من رجال التهذيب، وقيَّده ابن حجر في «التقريب» بفتح الميم وتشديد الراء، وهو خطأ، مع أنه قيَّده على الصواب في «التبصير» ٢/ ٧١٢، وقال: وكأن أصله كان سامرياً أو جاورهم. ثم قال: والسامِري: أحد السامرية، وهم طائفة من اليهود ينكرون نبوَّة من جاء بعد موسى، وممن أسلم منهم... فذكر واحداً.

(٣) قيَّده بالفتح متابعاً الذهبي الفيروزآبادي في «القاموس».

(٤) في «مشتبه النسبة» ص٣٧، ولم ينص على الكسر، إنما شكله به.

(٥) في «الإكمال» ٤/ ٥٤٩، ووهم المزي في «تهذيب الكمال» فنسب إلى ابن ماكولا أنه قيَّده بالفتح. انظر «تهذيب الكمال» ٢/ ١١٦ (طبعة مؤسسة الرسالة).

(٦) وذكر ابن حجر ممن يشتبه به:

* السابري: بموحدة بدل الميم، في «التبصير» ٢/ ٧١٢، وانظر «أنساب» السمعاني ٧/ ٣.

(٧) من رجال التهذيب.

(٨) من رجال التهذيب. وانظر أيضاً «الإكمال» ٤/ ٥٥٧-٥٥٩، و«الأنساب» ٧/ ١٦، ١٧، و«التبصير» ٢/ ٨٠١.

* و[الشّامي] بمعجمة؛ خلق، منهم:

أبو بكر محمدُ بنُ المُظَفَّر بن بكران، قاضي القضاة الشامي الحموي، مات سنة ثمان وثمانين وأربع مئة[٩].

قلت: ببغداد، تفقَّه على القاضي أبي الطيِّب الطَّبَري، وحدَّث عن عبدِ الملك بنِ بِشْران، وأبي طالب ابنِ غيلان، والحسنِ بنِ عليّ الجوهري، وغيرهم، وعنه إسماعيلُ ابنُ السمرقندي وغيره، كان مولدُه في سنة أربع مئة بحماة، ونسبتُه إلى الشام البلاد المعروفة.

أما أبو سعيد الشّامي الفقيه المُلَقَّب بـ: جُحَى[١٠]، فمنسوبٌ إلى مسجد الشام ببُخارى، كان فقيهاً مجوِّداً، حنفي المذهب[١١]، وقد ذكرتُه في حرف الحاء المهملة.

ويحيى بنُ زكريا بن يحيى بن عبد الملك الثقفي الشامي، منسوبٌ إلى شامة؛ أحد آبائه، وهو أندلسيٌّ، تُوفي سنة خمس وسبعين ومئتين[١٢].

* السَّاوي، عدة، منهم:

عبدُ الله بنُ حَسْنُويه بن إسحاق السّاوي، من أهل ساوة[١٣]، يُلَقَّبُ شيخَ الشيوخ، تُوفي في محرم سنة أربع وعشرين وخمس مئة، ذكره أبو سعد ابنُ السمعاني في «مذيله» على «التاريخ»[١٤].

(٩) مترجم في «استدراك» ابن نقطة، و«سير أعلام النبلاء» ١٩/ ٨٥-٨٨.

(١٠) كذا في الأصل، وكذلك قيَّده المؤلف في حرف الحاء المهملة رسم (جُحا)، ووقع في «أنساب» السمعاني «حِجِّي»، ومثله في «اللباب».

(١١) مترجم في «أنساب» السمعاني ٧/ ٢٦٧، ٢٦٨، و«الجواهر المضية» ٢/ ٢٥٣.

(١٢) مترجم في «الإكمال» ٥/ ٦، و«أنساب» السمعاني ٧/ ٢٦٩، و«تاريخ علماء الأندلس» لابن الفرضي برقم (٤٤٠).

(١٣) بلدة بين الري وهَمَذَان.

(١٤) وانظر أيضاً «الإكمال» ٤/ ٥٢١-٥٢٣، و«أنساب» السمعاني ٧/ ١٩، ٢٠، و«معجم البلدان»: (ساوة).

* و[اليُنْبَاوي] بمثناة تحت مضمومة، ثم نون ساكنة، ثم موحدة مفتوحة، والباقي سواء: موسى بن عُميرة ابن موسى المِغْزلي اليُنْباوي[١] المخزومي، سمع من الحافظ أبي الحَجّاج المِزِّي.

* قال: السَّايح، جماعة.

قلت: هو بمثناة تحت مكسورة بعد الألف، ثم حاء مهملة.

قال: منهم عليُّ الهَرَوي الخطيب، روى عن عبد المنعم ابن الفُراوي، وعنه البكري.

قلت: لو قال المصنِّفُ: علي الموصلي؛ كان أشهر، وهو أبو الحسن عليُّ بنُ أبي بكر بن علي الهَرَوي الأصل المَوْصِلي، ثم الحَلَبي السايح الزاهد[٢]، طاف البلاد، وكَلِفَ بكتابة اسمه علي الموصلي على الجدران ونحوها، قلَّ ما يخلُو منه مكانٌ مشهور في بلدٍ حتى ذَكر بعضُ المجاهدين أنه راكب البحر، وخرج منه إلى بر، فوجد حائطاً وعليه خَطُّ الموصلي، ولقد قال بعضُ الأدباء في سائلٍ يسألُ بالأوراق:

أوراقُ كُدْيَتِهِ في بَيْتِ كُلِّ فَتًى
على إتفاق مَعَانٍ واختلافِ رَوِيْ
قد طَبَّقَ الأرْضَ من سَهْلٍ إلى جَبَلٍ
كأنَّها خَطُّ ذاكَ السَّائحِ الهَرَوِيْ[٣]

وبعد تطوافه سكن حلب، وبنى بها مدرسةً لأصحاب الشافعي، وتُوفي بحلب في شهر رمضان، سنة إحدى عشرة وست مئة، وله مصنَّفات، و«ديوان خطب»[٤].

* قال: و[السابح] بموحدة: أبو محمد بركةُ بنُ علي ابنُ السابح الوكيل، له مُصَنَّفٌ في «الشروط»، مات سنةَ خمسٍ وست مئة[٥].

قلت: هو بركةُ بنُ علي بن الحسين بن بركة، المعروف بابنِ السابح.

قال: وأحمدُ بنُ خلف السابح[٦]، شيخٌ لابن رزقويه.

قلت: حدَّث عن عبدِ الكريم بنِ الهيثم العاقولي، كنيتُه أبو عبد الله، وسمَّاه ابنُ الجوزي في «المحتسب»: محمد بن خلف.

* و[الشانج] بشين معجمة، وبعد الألف نون مكسورة، ثم جيم: أبو جعفر أحمدُ بن محمد ابن الشّانج الأندلسي الكاتب[٧]، علَّق السِّلَفي عن أبي الحسن علي ابن محمد بن فيل[٨] القرطبي، عن أبي جعفر ابن الشانج هذا شيئاً من شعره.

* قال: السائب، كثير.

قلت: هو بمثناة تحت بعد الألف، ثم موحدة.

* قال: و[الشايب] بمعجمة: أبو بكر ابنُ الشايب الدمشقي، روى لنا عن أبي المُظَفَّر سبطِ ابنِ الجوزي.

قلت: هو العِزُّ أبو بكر بنُ عَبّاس بن عَبْدان بن عبد الظاهر بن الشايب، حضر عليه بعضُ مشايخنا في سنة خمس عشرة وسبع مئة.

---

(١) لم أدر إلى أي شيء هذه النسبة.

(٢) مترجم في «سير أعلام النبلاء» ٢٢/ ٥٦، ٥٧، و«وفيات الأعيان» ٣/ ٣٤٦، ٣٤٧.

(٣) البيتان في «وفيات الأعيان» ٣/ ٣٤٦، ٣٤٨، و«سير أعلام النبلاء» ٢٢/ ٥٧ وتصحف فيه لفظ «كديته» إلى «كِذْبَتِه».

(٤) وانظر أيضاً «الإكمال» ٤/ ٥٦١، و«الأنساب» ٧/ ٢١، و«استدراك» ابن نقطة: باب السايح والسابح.

(٥) مترجم في «تكملة» المنذري ٢/ برقم (١٠٥٥)، و«استدراك» ابن نقطة: باب السايح والسابح.

(٦) مترجم في «الإكمال» ٤/ ٥٦٠، و«الأنساب» ٧/ ٢.

(٧) مترجم في «تكملة» ابن الصابوني برقم (١٦٧).

(٨) كذا الأصل، وفي «تكملة» ابن الصابوني: فيد، بالدال.

وابنتُه تاج خاتون، سمعتْ من يوسف بن إسرائيل ابن يوسف الناصري، ومحمدِ بنِ أبي بكر بن أحمد بن عبد الدائم المَقْدسي، وطبقتهما.

* قال: السَّبّاق.

قلت: بفتح أوله، والموحدة المشددة، وبعد الألف قاف.

قال: عُبَيد بن السَّبَّاق، وابنُه سعيدٌ، معروفان[١].

قلت: روى سعيدٌ عن أبيه، وأبي هريرة، وأبي سعيد الخُدري، وعنه الزهري وغيره، كنيته أبو السَّبّاق.

* قال: و[السَّيّاف] بفاء.

قلت: وثانيه مثناةٌ تحت مشددة أيضاً.

قال: صدقةُ بنُ محمد ابن المَحْلَبان، سبط[٢] السَّيّاف، شيخُ ابنِ الأخضر، مات سنة إحدى وخمسين وخمس مئة.

قلت: ببغداد، وقد أسقط المصنِّفُ اسم جَدِّه، فهو ابنُ محمد بن الحسين بن المَحْلَبان، يُعرف بسبطِ ابنِ السَّيّاف، ويُقال له أيضاً: ابن السَّيّاف، حدَّث عن أبي الفضل أحمدَ ابنِ خَيْرون، ومالك البانياسي، وغيرِهما[٣].

* قال: السَّبَّاك، جماعة.

قلت: هو بفتح أوله، والموحدة المشددة، وبعد الألف كاف[٤].

* قال: و[الشُّبَّاك] بمعجمة مضمومة: إسماعيلُ بنُ المبارك بن الشُّبّاك[٥]، عن أحمدَ بنِ الأشقر.

(١) هما من رجال التهذيب.

(٢) لفظ «سبط»، لم يرد في مطبوع «المشتبه» ص٣٤٦ (طبعة مصر) وورد في طبعة ليدن ص٢٤٩.

(٣) مترجم في «استدراك» ابن نقطة باب السباق والسياف.

(٤) انظر «أنساب» السمعاني ٧/ ٢٣، و«استدراك» ابن نقطة، وسيعيده المؤلف في حرف الشين المعجمة.

(٥) مترجم في «استدراك» ابن نقطة: باب السباك والشباك.

قلت: هو ابنُ المبارك بن منصور البغدادي الحَرِيمي.

قال: وعليُّ بنُ أحمد بن أبي العِزّ ابن الشُّبّاك[٦]، عن عبد الحق، وتَجَنِّي.

* و[النَّشّال] بنون، ثم شين.

قلت: معجمة مشددة، وآخره لام.

قال: مَلَذُّ بنُ المُبَارك بن النَّشّال[٧]، سمع المبارك ابن خُضَير.

قلت: كذا نقلتُهُ من خط المُصَنِّف، وفيه نظر، فمَلَذٌّ هذا ـ وهو بفتح الميم واللام معاً، ثم دال مهملة مشددة ـ لم يسمع المبارك بن خُضَير، وإنَّما الذي سمع ابنَ خُضَير ابنُ النَّشّال العباسي أبو هاشم، فأدخل المصنِّفُ ترجمةً في ترجمة، وقد جوَّد ذلك ابنُ نقطة، فقال[٨]: أبو عبد الله مَلَذُّ بنُ المبارك بن الحسين بن النَّشّال، حدَّث عن أبي منصور محمدِ بنِ عبد الملك بن خَيْرون، سمع منه أقرانُنا، تُوفي في عاشر ربيع الأول من سنة ثلاث وست مئة.

وأبو هاشم بنُ عبد السيد بن نزار بن أبي تمام بن علي بن محمد بن علي، المعروف بابن النَّشّال، سمع من أبي طالب المُبارك بن علي بن خُضَير، سمعتُ منه، وقال: اسمي هاشم، وفي سماعه: أبو هاشم. انتهى. وسمَّاه بعضُهم طالباً أبا هاشم، أجاز أبو هاشم هذا ليحيى بن محمد بن سعد المَقْدِسي وغيره من مشيخة مشايخنا.

* قال: والشَّبَّاك.

قلت: بفتح المعجمة، والموحدة المشددة، وبعد الألف كاف.

(٦) مترجم في «استدراك» ابن نقطة: باب السباك والشباك، و«تكملة» المنذري ٢/ برقم (١٦٨٤) وفيات سنة ٦١٦.

(٧) مترجم في «تكملة» المنذري ٢/ برقم (٩٥٤).

(٨) في «الاستدراك»: باب السَّبّاك والشُّبّاك والنَّشّال.

قال: شيخٌ روى الحديث، خَفَّاف يعملُ شِبَاك الوطيات.

قلت: هو المُباركُ بنُ كامل بن أبي غالب الخَرّاز الشّبّاك[١]، كان يَخْرِزُ الإبريسم في خِفَاف النِّساء، وقد تقدَّم في حرف الجيم[٢].

* قال: و[السَّبّال] بمهملة ولام: أزداذُ بنُ جميل بن موسى بن السّبّال[٣] بن طَيْشَة، روى عن إسرائيل، ومالك، وطال عمره، ولقيه ابنُ ناجية.

* قلت: و[السّيّال] بمثناة تحت بدل الموحدة: سَيَّالُ[٤] بن سَمّال بن الحَرِيش، روى عنه ابنُه محمدُ ابنُ السّيّال، وروى عن ابنهِ محمدُ بنُ أحمدَ بن عَرَفَة المُؤَدِّب[٥].

* و[شِبَال] بشين معجمة مكسورة، ثم موحدة مفتوحة، وبعد الألف لام: شِبَالُ بنُ عبد العزيز، عن أبيه، عن جدِّه قال: قال عليُّ بنُ أبي طالب لابنه الحسن: يا بُني، ابذُل لصديقِكَ كُلَّ المودة، ولا تبذُلْ له كل الطمأنينة، وأعطِهِ المُواساة، ولا تُفْشِ إليه كُلَّ أسرارِك.

وعثمانُ بن شِبَال الشامي، حدَّث عن سعيد الجُريري، وعنه أبو بكر ابنُ عَيَّاش الحمصي.

* و[شَبّال] بفتح أوله، والموحدة المشددة: شَبّالُ[٦] ابنُ عمرو البصري، حدَّث عن أبي أحمد الزُّبيري، وعنه محمدُ بنُ محمد الباغندي، وقال: دَلَّنا على شَبَّال بندارُ ابنُ بشار؛ قال: وكان رفيقي، قيَّده أبو بكر الخطيب في «المؤتنف»، وقال: كذا رأيتُه بخط أبي الفتح الأزدي مضبوطاً. انتهى.

* قال: السَّبَائي.

قلت: بفتح أوله، والموحدة المخففة معاً، وبعد الألف همزة مكسورة[٧].

قال: طائفة بمصر، منهم عبدُ الله بنُ وهب السَّبَائي، رأس الخوارج[٨].

وعبدُ الله بن هُبَيرة السَّبائي، وآخرون[٩].

* و[الشَّنَائي] بمعجمة ونون: سفيانُ بنُ أبي زُهَير الشَّنَائي، له صحبة، من أزد شَنُوءة.

* و[النَّسائي] نسبة إلى نَسَا، عدة، أَجلُّهم: أبو عبد الرحمن النَّسَائي.

قلت: نَسَا: خمسةُ مواضع، أشهرها: المدينة التي بخراسان بسفح الجبل على الثَّغْر مما يلي خوارزم، وهي

---

(١) ترجمه ابن نقطة في «الاستدراك» باب الخراز والجرار.. وقال: توفي سنة ثلاث وأربعين وخمس مئة.

(٢) ١/ ٤٩٧ رسم (الخراز).

(٣) قيَّده السمعاني «السَّيَّال» بياء مثناة تحتية بدل الموحدة، وتابعه ابنُ الأثير في «اللباب»، ونقل ذلك عنه ابن حجر في «التبصير» ٢/ ٧١٤ وقال: وتعقبه الرضي الشاطبي، فأصاب. وسيورده المؤلف في حرف الشين المعجمة رسم (سَبَّال) ص١٣٠، وسيورده أيضاً في حرف الطاء رسم (الطيشي)، وقد ترجمه الخطيب في «تاريخ بغداد» ٧/ ٤٨ في اسم أزداذ، ثم ترجمه مرة أخرى في اسم يزداد ١٤/ ٣٥٥، لكنه قال: يزداد بن موسى بن جميل، قدَّم موسى على جميل، وكذا قدَّمه السمعاني في ترجمته في نسبة (الطيشي).

(٤) مترجم في «الإكمال» ٥/ ٣١، وسيذكره الذهبي في رسم (سَمّال) ص٧٧.

(٥) محمد بن أحمد بن عرفة المؤدب هنا سيذكره المؤلف ثانية في رسم سمال الآتي ص٧٧. وقد وهم المعلمي في «الإكمال» ٥/ ٣١ فأسقط لفظ «محمد بن» وأثبت: أحمد بن عرفة المؤدب.

(٦) كذا قيَّده المؤلف باللام آخره، وسيورده ثانية في حرف الشين المعجمة ص١٣٠ على أنه شَبّاك، بالكاف آخره، ولم ينبه على اختلاف الضبطين.

(٧) قيَّده الأمير في «الإكمال» ٤/ ٥٣٢، ٥٣٣ من غير ألف قبل الهمزة، نسبة إلى سبأ بن يشجب، ومثله السمعاني في «الأنساب» ٧/ ٢٣.

(٨) مترجم في «الإكمال» ٤/ ٥٣٦، و«الأنساب» (السَّبَئي).

(٩) انظر «الإكمال» ٤/ ٥٣٢-٥٣٦، و«الأنساب» ٧/ ٢٣-٢٦.

التي ذكرها المصنِّفُ، والنسبةُ إليها نَسَائي بالمد، وهو الأوجه، وبالقصر، وهو الأشهر، ويُقال: نسوي أيضاً.

وأبو عبد الرحمن النَّسَائي، صاحب «السُّنَن» وغيرها أحمدُ بنُ شعيب بن علي بن بحر بن سنان الحافظ، تُوفي بمكة، وقيل: بالرملة، سنة ثلاث وثلاث مئة، وله ثمان وثمانون سنة[١].

* قال: و[النَّشَائي] بمعجمة: محمدُ بنُ حرب النَّشَائي[٢]، كان يعمل النَّشَاء، وقد يُمد.

قلت: هو واسطي، حدَّث عن أبي مُعَاوية الضَّرِير وغيره، وعنه البخاري، ومسلم، وأبو داود، وغيرهم، تُوفي سنة خمس وخمسين ومئتين، وتقدم في حرف الحاء المهملة، وسيأتي إن شاء الله تعالى في حرف النون.

* قال: و[الشِّيَائي] بمعجمة وياء.

قلت: الياء مثناة تحت.

قال: شيخُ الحنفية، أبو نعيم عبدُ الصمد بنُ علي الشِّيَائي[٣]، وشِيَا: من قرى بخارى.

قلت: وجدتُه مفتوح الأول بخط المصنِّف، وقيَّده ابنُ ماكولا، وابنُ الجوزي بالكسر؛ والشِّيَائي هذا حدَّث عن غُنْجار، وأبي شُعيب صالحِ بن محمد الجِجَاري[٤]، وغيرهما.

* و[الشَّبَابي] بالمعجمة المفتوحة، ثم موحدتين بينهما ألف، الأولى مفتوحة والثانية مكسورة: أبو هاشم هاني ابنُ المتوكل بن إسحاق بن إبراهيم بن حرملة الشَّبَابي[٥]، مولاهم الإسكندري، مولى بني شَبَابة بن مالك بن فَهْم، حدَّث عن معاوية رضي الله عنه.

* قال: و[السَّنَائي] بمهملة ونون.

قلت: مع المد.

قال: أَيْدَمر السَّنَائي[٦]، شاعر محسنٌ، رأيتُه بعد عام قازان.

* و[السِّنَاني] بنونين.

قلت: مع كسر أوله.

قال: أبو العباس الأصم السِّنَاني[٧]؛ نسبة إلى جَدِّه سِنَان.

قلت: الأصمُّ أبو العباس محمدُ بنُ يعقوب بن يوسف ابن معقل بن سِنَان بن عبد الله النيسابوري المشهور.

* قال: سِتِّي.

قلت: بكسر أوله، ثم مثناة فوق مشددة مكسورة، تليها الياء آخر الحروف ساكنة.

قال: بنتُ أبي عثمان الصابوني[٨]، عن علي بن محمد الطرازي، وعنها عبدُ الخالق بنُ زاهر. وغيرها.

* و[شُتَيّ] بمعجمة ومثناة.

قلت: فوق مفتوحة، قبلها المعجمة مضمومة، وآخره مشدد، معرب.

قال: محمودُ بنُ شُتَيّ[٩]، عن أبي الحسن عليِّ بن أحمد الحرستاني، وعنه ابنُ خليل.

* السَّبْتي.

قلت: بفتح أوله، وسكون الموحدة، وكسر المثناة فوق.

---

(١) مترجم في «سير أعلام النبلاء» ١٤/ ١٢٥.

(٢) من رجال التهذيب.

(٣) مترجم في «الإكمال» ٤/ ٥٣٧، و«معجم البلدان» (شِيَا)، و«الأنساب» في نسبة (الشيابي).

(٤) بجيمين وراء، تقدم ضبطه في حرف الجيم ١/ ٤٤٥، وهو نسبة إلى جِجَار: من قرى بخارى.

(٥) مترجم في «الإكمال» ٥/ ١٢، و«الأنساب» ٧/ ٢٧٩.

(٦) مترجم في «فوات الوفيات» ١/ ٢١٤، و«الوافي» ١٠/ ١٥.

(٧) مترجم في «سير أعلام النبلاء» ١٥/ ٤٥٢.

(٨) ذكرها الفيروزآبادي في «القاموس» مادة (ست).

(٩) ذكره الفيروزآبادي في «القاموس» وضبط في نسخة منه وزان رُبَّى.

قال: عدة من علماء سَبْتَة.

قلت: من بلاد المغرب، منهم أبو بكر عتيقُ بنُ عمران بن محمد بن عبد الأحد الرَّبَعي السَّبْتي الفقيه المالكي[١]، رحل وسمع من جماعة، منهم أبو القاسم عبدُ الملك بنُ علي بن خلف بن شَغَبَة الأنصاري، حدَّث عنه هبة الله ابن السَّقَطي في «معجم شيوخه»، قُتل بالإسكندرية في سنة أربع وثمانين وأربع مئة.

* قال: والشَّيْبي: إلى شَيْبة بن عثمان العَبْدَري رضي الله عنه، حُجّاب الكعبة.

قلت: وهم كثيرون، وشَيْبَةُ هذا بفتح المعجمة، وسكون المثناة تحت، وفتح الموحدة، ثم هاء[٢].

وأبوه عثمانُ بنُ أبي طلحة بن عبد العُزَّى العَبْدري، قتله عليُ بنُ أبي طالب يوم أُحُد، وأسلم ولدُه شَيْبَةُ يوم الفتح، تُوفي سنة تسع وخمسين.

وعطاء الشَّيْبي[٣] العَبْدري، له رواية، روى عنه ابنُه إبراهيم، وفِطْر بن خليفة، حدَّث أحمدُ بنُ عثمان بن حكيم، عن محمدِ بن القاسم، عن فِطْر بنِ خليفة، عن شيخٍ يُقال له: عطاء بن عُبَيد[٤]، وكان قد أدرك النبي ﷺ قال: رأيت النبي ﷺ يُصَلِّي في نعلين.

وأحمدُ بنُ عبد الملك، أبو زُرَارة الشَّيْبي[٥]، تُوفي سنة اثنتي عشرة وثلاث مئة، ذكره ابنُ دِحْيَة في «وَفَياته».

وأبو البَغِيض فارسُ[٦] بنُ بركات بن عطاء الله الشَّيْبي المعروف بالحُضْري المَعَافري، حدَّث عنه السِّلَفي في «معجم السفر».

وإبراهيم[٧] بن أبي الحسين بن عبد الخالق الشَّيْبي العَبْدري المالكي الوزير، سمع من السِّلَفي وغيره، وأجاز له عبد الله بنُ بري وغيره، كتب عنه أبو محمد المُنْذري، تُوفي في شعبان سنة اثنتين وعشرين وست مئة بالقاهرة، ودُفن برِباطه الذي أنشأه قرب داره.

وأبو الفرج يونسُ بنُ بدران بن فيروز بن صاعد ابن عالي بن محمد بن علي القرشي الشَّيْبي القاضي[٨]، يُنعت بالجمال المصري، كتب عنه أبو جعفر عمر ابنُ الحاجب الأميني.

* قال: و[السَّيْبي] من بلد السِّيب، وهو على الفُرات بقُرب الحِلَّة.

قلت: هو بكسر المهملة، وسكون المثناة تحت، تليها موحدة.

قال: صبّاح بن هارون السِّيْبي.

قلت: كذا وجدتُه بخط المصنِّف: ابن هارون، تبع فيه عبدَ الغني بن سعيد[٩]، ولفظُه: صَبَّاح بن هارون، أبو مروان، وفي نسخةٍ بكتاب عبد الغني: أو مروان، على الشك، روى عنه طُغْك الحافظ، واسم طُغْك: عليُّ بنُ عبد الله. وذكره ابنُ ماكولا[١٠] وابنُ الجوزي،

---

(١) مترجم في «الأنساب» ٧/ ٢٦.

(٢) انظر «الإكمال» ٤/ ٥١٨، و«الأنساب» ٧/ ٤٤٠، ٤٤١.

(٣) ذكره الطبراني في الصحابة في «المعجم الكبير» ١٧/ ١٧٠ وأخرج له الحديث الوارد هنا.

(٤) في «معجم» الطبراني: عطاء رجل من بني شيبة.

(٥) مترجم في «أنساب» السمعاني ٧/ ٤٤٠، و«استدراك» ابن نقطة.

(٦) مترجم في «استدراك» ابن نقطة.

(٧) كذا ورد اسمه ونسبه في الأصل، وهو خطأ، إنما هو عبد الله ابن أبي الحسين علي بن الحسين بن عبد الخالق، ترجمه المنذري في «التكملة» ٢/ (٢٠٦١)، والذهبي في «سير أعلام النبلاء» ٢٢/ ٢٩٤، وغيرهما، انظر مصادر ترجمته المثبتة في حواشي الكتابين.

(٨) مترجم في «سير أعلام النبلاء» ٢٢/ ٢٥٧.

(٩) في «مشتبه النسبة» ص٣٨.

(١٠) في «الإكمال» ٤/ ٥١٣، ومثله السمعاني في «الأنساب» ٧/ ٢١٥.

فقالا: صَبّاح بن مروان، وذكر الأميرُ في «التهذيب» أنه ابنُ مروان، بغير شك وصححه. روى صَبّاحٌ هذا عن الحَكَم بن ظُهير، وعنه أيضاً عبدُ الله بنُ محمد بن ناجية، وقاله: ابن مروان، وهو به أعلم، والله أعلم. طُغْك المذكور: بضم الطاء المهملة، وسكون الغين المعجمة عند الأمير وغيره، وفتحها آخرون، وبعدها كاف، وهو أبو الحسن الفَرْغاني، نزيلُ مصر، حدَّث عنه الطَّبَراني.

قال: ويحيى بنُ أحمد السِّيْبي المقرئ[1]، صاحب الحَمّامي.

قلت: هو أبو القاسم يحيى بنُ أحمد بن أحمد بن محمد بن علي السِّيْبي القَصْري، قرأ على أبي الحسن الحَمّامي، وسمع من أبي الحسين ابن بِشْران وطبقَتِه، وكان يُمْكِنُه السماعُ من أصحاب البَغَوي وابن صاعد لقِدَم مولده، لأنه ولد سنة ثمان وثمانين وثلاث مئة، قرأ على أبي[2] الكرم ابن الشَّهْرُزُوري وغيره، وحدَّث عنه القاضي أبو بكر محمدُ بنُ عبد الباقي الأنصاري وطائفة، تُوفي سنة تسعين وأربع مئة، وله مئة سنة وسنتان رحمه الله.

ووالد يحيى أحمد[3] بن أحمد، من شيوخ أبي بكر الخطيب، وقال: كتبتُ عنه، وحدَّثنا أيضاً عن أبيه أحمد، وعَمِّه علي، وكانا يرويان عن عبد الله بن إبراهيم الأزدي، ومحمدِ بنِ جعفر بن رُميس. انتهى.

قال: وهبةُ الله بنُ عبد الله السِّيْبي[4]، مؤدب المُقْتَدي، سمع أبا الحسين ابن بِشْران، وعنه ابنُ السَّمَرْقَنْدي.

وأبو البركات أحمدُ بنُ عبد الوهاب السِّيْبي[5]، عن الصَّريفيني.

قلت: هذا حافدُ الذي قبله، فهو ابنُ عبد الوهّاب ابن هبة الله بن عبد الله بن أحمد بن محمد بن علي بن الحسن ابن السِّيْبي.

قال: وهو مُؤَدِّب المقتفي، وقد وهم من جعلَ شيخَ المقتفي عبدَ الوهاب.

قلت: لو قال المصنِّفُ: وهو شيخُ المقتفي بدل قوله: مؤدب؛ كان أسلم، وقولُه هذا مُلَخَّصٌ من كلام ابنِ نقطة[6]، فإنه ذكر أبا البركات هذا، وقال: حدَّث عن أبي محمد عبد الله بن محمد الصَّرِيفيني، حدَّث عنه أبو عبد الله محمدُ المقتفي لأمر الله أميرُ المؤمنين.

وذكر أبو سعد السمعاني في «تاريخه» عبدَ الوهاب ابنَ السِّيْبي، فجعله الذي روى عنه المقتفي لأمر الله، والصحيحُ أنَّه ابنُه أحمد، هكذا حدَّث به الوزير أبو المُظَفَّر يحيى بن هُبيرة عنه، عن أبي البركات، وحدَّثنا عنه جماعة، ونقلتُه من خط ابن شافع رحمه الله. انتهى.

وقال أبو العلاء الفَرَضي في ترجمة أحمد: سمع منه الإمام المُقْتفي لأمر الله أمير المؤمنين وغيره. انتهى.

قال: وآخرون.

قلت: منهم أبو بكر عبدُ العزيز بنُ أبي الفتح أحمد ابن عمر بن سالم بن محمد بن باقا السِّيْبي البغدادي التاجر[7]، سمع ببغداد يحيى بن ثابت بن بُنْدار، وأبا زُرعة طاهر بن محمد المَقْدِسي والطبقة، أقام بمصر،

---

(١) مترجم في «سير أعلام النبلاء» ١٩/ ٩٨.

(٢) في الأصل: «أبو».

(٣) مترجم في «الإكمال» ٤/ ٥١٤، و«الأنساب» ٧/ ٢١٦، و«تاريخ بغداد» ٤/ ٤.

(٤) مترجم في «الإكمال» ٤/ ٥١٤، و«الأنساب» ٧/ ٢١٦، و«استدراك» ابن نقطة في حرف السين المهملة باب السِّيبي والسيني.

(٥) مترجم في «استدراك» ابن نقطة.

(٦) في «الاستدراك» باب السيبي.

(٧) مترجم في «تكملة» المنذري ٣/ برقم (٢٤٨٦).

وبها تُوفي فجأة في شهر رمضان سنة ثلاثين وست مئة.

والسِّيب المنسوبُ إليها: قريةٌ من قرى بغداد.

* قال: و[السِّبْيي] بتقديم الموحدة: أبو طالب السِّبْيي[١]، عن أحمدَ بنِ عبد العزيز الواسطي.

قلت: روى عنه عن القاسم بن غصن نسخة، وهو منسوبٌ إلى قرية سِبْيَة: بكسر المهملة، وسكون الموحدة، وفتح المثناة تحت، ثم هاء، وهي من قُرى الرملة، قيل: هي بالساحل، قرية من عَسْقَلان.

قال: وأبو القاسم عبدُ الرحمن بنُ محمد السِّبْيي ثم المصري الجيَّار[٢]، مات بعد الثمانين وخمس مئة، من سِبْيَة، من ضِياع الرَّمْلَة.

قلت: أجاز له أبو الفتح محمدُ بنُ عبد الله بن الحسن بن طلحة بن النحاس، فحدَّث عنه بالإجازة. وحدَّث عن سلطان بن إبراهيم المَقْدِسي، وتقدم، وذكره المصنِّفُ في حرف الخاء المعجمة[٣]، وأنه مات سنة إحدى وثمانين.

* قال: و[السَّبَني] بفتحتين ونون: أحمدُ بنُ إسماعيل السَّبَني[٤]، عن زيد بن الحُبَاب.

قلت: وعن عبد الرزاق بن همام، وعنه عبدُ الله بنُ إسحاق المدائني.

وأبو جعفر السَّبَني[٥]، سمعه محمدُ بن عثمان بن أبي شيبة يسأل يحيى بنَ مَعين عن مسائل، قاله الأميرُ. وروى أبو بكر الخطيب في كتابه «المؤتنف» المسائل من طريق ابن أبي شيبة المذكور، وقال: سمعتُ أبا جعفر السَّبَني يسأل يحيى بن مَعين، وذكر المسائل.

* قال: والسِّيْني: كالصِّيني.

قلت: الأول بالسين المهملة المكسورة، تليها مثناة تحت ساكنة، ثم نون مكسورة[٦]، والثاني بصاد مهملة بدل السين.

قال: أبو منصور محمدُ بنُ زكريا الأصبهاني الأديب[٧]، سمع ابنَ خُرَّشيذ قوله.

وأبو منضور محمد ابن شكرويه السِّيْني[٨]، سمع ابنَ خُرَّشيذ قوله، أيضاً، وولي قضاء بليدة سِين.

قلت: نسبه المصنِّفُ إلى جَدِّه، فهو محمدُ بن أحمد بن علي بن شكرويه، وقد روى هو والذي قبله عن أبي إسحاق إبراهيم بن عبد الله بن محمد بن خُرَّشيذ قوله، وأبي عبد الله محمدِ بنِ إبراهيم بن جعفر الجُرْجاني، وأبي بكر أحمد بن موسى بن مردويه الحافظ، تُوفي ابنُ شكرويه في شعبان سنة اثنتين وثمانين وأربع مئة، عن تسع وثمانين سنه.

* قال: و[النُّشْبي] المحدِّث عليُّ بن المُظَفَّر النُّشْبي[٩].

قلت: بنون مضمومة، ثم شين معجمة ساكنة، ثم موحدة مكسورة، سمع من أبي الحسن علي بن المُقَيَّر، وآخرين.

قال: وأولاده.

قلت: منهم أبو بكر بنُ علي بن المُظَفَّر بن القاسم ابن النُّشْبي.

---

(١) مترجم في «الإكمال» ٤/ ٥١٣، وتصحف في «الأنساب» ٧/ ٣٨ إلى السِّبْني.

(٢) مترجم في «استدراك» ابن نقطة.

(٣) رسم الجيار ١/ ٨١٧.

(٤) مترجم في «الإكمال» ٤/ ٥١٧، و«الأنساب» ٧/ ٣٨.

(٥) مترجم في «الإكمال» ٤/ ٥١٧، و«الأنساب» ٧/ ٣٨.

(٦) نسبة إلى سين: قرية على باب أصبهان على أربعة فراسخ منها.

(٧) مترجم في «الإكمال» ٤/ ٥١٧، و«الأنساب» ٧/ ٢٣١.

(٨) مترجم في «الاستدراك» لابن نقطة.

(٩) مترجم في «سير أعلام النبلاء» ٢٣/ ٣٢٦.

وأخوه: أبو العز مُظَفَّر بن علي، سمع منه أبو العلاء الفَرَضي.

قال: من ولد نُشْبَة بن رُبَيْع؛ بطن من تيم الرِّبَاب.

قلت: رُبَيْع تقدم في حرف الراء[١]، وهو رُبَيْع بنُ عمرو بن عبد الله بن لؤي بن عمرو بن الحارث بن تيم بن عبد مَنَاة، وهو الرِّبَاب.

* قال: و[التَّبْنِيني] من بلد تَبْنِين[٢].

قلت: بمثناة فوق مفتوحة[٣]، ثم موحدة ساكنة، ثم نونين الأولى مكسورة، بينهما مثناة تحت ساكنة.

قال: أيوبُ بن أبي بكر بن خُطْلبا التَّبْنِيني، حدَّث عن ابنِ اللَّتِّي، مات سنة ست وثمانين وست مئة.

* قلت: و[البُتَنِيني] بموحدة مضمومة، ثم مثناة فوق مفتوحة، والباقي سواء؛ نسبة إلى بُتَنِين: قرية من قرى سُغْد سمرقند، اشتُهر بها أبو القاسم جعفر بن محمد بن بحر البُتَنِيني، روى عنه ابنُه القاسم فيما ذكره أبو سعد ابنُ السمعاني[٤]، ثم أعاد أبو سعد ذكر القاسم هذا بنسبة أخرى، فقال[٥]: البُتَيْتِني؛ بضم الباء الموحدة إن شاء الله تعالى، وفتح التاء المثناة من فوقها، والياء المثناة من تحت، وكسر التاء، وفي آخرها النون، هذه النسبة إلى يُتَيْتِن، وهي من قرى دَبُوسية، على نصف فرسخ منها، من قرى السُّغْد، خرج منها القاسم بن جعفر بن محمد. انتهى. والقاسم هذا هو المذكور مع أبيه قبل، فاضطرب أبو سعد في هذه النسبة، ولم يُجودها[٦].

قال: وقد مرَّ في الباء: البُسْتي، والبُشْتي، والبَيْشي.

قلت: مرَّ الثلاثةُ في حرف الموحدة، والأول بالموحدة المضمومة، والمهملة الساكنة، ثم مثناة فوق مكسورة.

والثاني: بمعجمة بدل المهملة، والباقي سواء.

والثالث: بفتح الموحدة، تليها مثناة تحت ساكنة، ثم شين معجمة مكسورة.

* قال: والشِّيْني؛ مركب طويل.

قلت: هو بكسر الشين المعجمة، وسكون المثناة تحت، وكسر النون، وسكون الياء آخر الحروف.

قال: وهو لقبُ أبي علي إدريسَ بنِ بسام العبدري[٧]، من شعراء الأندلس بعد الأربعين وأربع مئة.

* السُّبَحي.

قلت: بضم أوله، وفتح الموحدة، وكسر الحاء المهملة.

قال: أحمدُ بنُ خلف بن محمد [السُّبَحي][٨]، عن أبيه وجماعة ببيت المقدس، كتب عنه عبدُ الغني الأزدي.

قلت: كذا نقلتُه من خَطِّ المصنِّف، وهو خطأ، إنما كتب عبدُ الغني، عن أبي بكر السُّبَحي، لم يسمه، فقال في كتابه «مشتبه النسبة»[٩]: وأما السُّبَحي؛ بالسين والحاء المهملتين، والباء المعجمة بواحدة، فهو أبو بكر السُّبَحي، كتبنا عنه ببيت المقدس. انتهى.

فجعله المصنِّفُ أحمدَ بنَ خلف بن محمد، وأحمدُ هذا

---

(١) ١/ ٨٨٦، ٨٨٧ رسم (رُبَيع).

(٢) قال ياقوت: بلدة في جبال بني عامر المطلة على بلد بانياس بين دمشق وصور.

(٣) قيَّدها ياقوت في «المعجم» وابن حجر في «التبصير» ٢/ ٧١٨ بالكسر.

(٤) في «الأنساب» ٢/ ٧٦.

(٥) في «الأنساب» ٢/ ٧٧.

(٦) وذكر ياقوت ما فعل السمعاني ثم قال: ولا أدري ما الصواب منهما. وانظر ما نقله ابن حجر عن الرشاطي في «التبصير» ٢/ ٧١٨.

(٧) في الأصل العبدي، والمثبت من مطبوع «المشتبه» (ص٣٤٨ طبعة مصر، وص٢٥٢ طبعة ليدن)، و«تبصير المنتبه» ٢/ ٧١٧.

(٨) مترجم في «الإكمال» ٤/ ٤٨٠، و«الأنساب» ٧/ ٢٧.

(٩) ص٤٠.

إنما كنيتُه أبو العباس، كذلك كناه أبو سعد ابنُ السمعاني، وابنُ ماكولا، وغيرهما، منهم الحافظ الضياء محمدُ بنُ عبد الواحد المَقْدسي، فقال ـ فيما وجدتُه بخطه ـ في كتابه «تجريد الأسماء» ممن نزل الأرض المقدسة: أحمد بن خلف بن محمد، أبو العَبَّاس السُّبَحي، حدَّث ببيت المقدس عن زكريا بن يحيى المَقْدسي. انتهى. وذكره الحافظ السيفُ أحمدُ بنُ المجد عيسى بن موفق المَقْدسي ـ فيما وجدتُه بخطه في «تاريخ الجبل»، وفرَّق بينه وبين أبي بكر شيخ عبد الغني ـ فقال: أحمد بن خلف بن محمد السُّبَحي، أبو العَبَّاس المَقْدسي، زاده الصُّوري على عبد الغني، فإنه لم يذكر إلّا أبا بكر السُّبَحي، انتهى قولُ السيف.

وقال ابنُ الجوزي: وأحمد بنُ خَلف المَقْدِسي، وأبو أحمد خلف بن محمد، وأبو بكر السُّبَحي كانا ببيت المقدس. ذكر الثلاثة هكذا في «المحتسب»، والثاني هو والد الأول.

وفرَّق أيضاً أبو العلاء الفَرَضي بين أبي العباس وأبي بكر، واسمُ أبي بكر شيخ عبد الغني محمدُ بنُ أحمد بن محمود المَقْدسي السُّبَحي، تُوفي في المحرم سنة اثنتين وثمانين وثلاث مئة.

قال: ومحمد بن سعيد[1] السُّبَحي، عن الفُضَيل بن عياض.

قلت: هو أبو جعفر المَقْدِسي، وروى أيضاً عن ابنِ المُبارك وابنِ لهيعة وغيرهم، وعنه صفوانُ بنُ صالح، شيخٌ مجهول فيما ذكره أبو حاتم الرازي[2]، وقال: لا أعلم روى عنه غير صفوان. انتهى.

قال: وعبدُ الرحمن بنُ سَلْم السُّبَحي[3]، عن مؤمل ابن إسماعيل.

قلت: كنيتُه أبو سعيد، روى عنه أحمدُ بنُ محمد بن عبد الوارث المصري، ذكره أبو بكر الخطيب، وكذا ذكره الأميرُ، وفي بعض نسخ «الإكمال»: عبد الرحمن ابن أسلم، وهو خطأ.

قال: وأبو طاهر محمدُ بنُ أبي بكر عثمان البخاري الصُّوفي السُّبَحي الصابوني، يروي عن عبد الواحد الوركي، وعنه أبو سعد السمعاني، وابنُه عبدُ الرحيم، مات سنة خمس وخمسين وخمس مئة.

قلت: كذا نقلتُه من خط المُصَنِّف، وفيه وهمان:

أحدهما: أنَّه جعل والدَ أبي طاهر عثمان، وكنيتَه أبا بكر، وليس كذلك، بل هو ابنُ أبي بكر بن عثمان، فعثمانُ جَدُّه، وهو محمدُ بنُ أبي بكر بن عثمان بن محمد ابن أحمد بن إسماعيل البزدوي الصابوني، وكناه أبو العلاء الفرضي: أبا عبد الله.

والثاني: أنَّ المصنِّفُ جعله السُّبَحي بمهملتين؛ الأولى مضمومة، والحاء مكسورة، بينهما موحدة مفتوحة، وإنما هو السَّبَخي؛ بفتح المهملة والموحدة معاً، وكسر الخاء المعجمة، ذكره كذلك ابنُ السمعاني[4]، وهو أعرفُ بشيخه، وهي نسبة ـ عند ابن السمعاني على ما سمع ـ إلى الدِّباغ بالسبخة، ولم يجوده ابنُ نقطة[5]، فقاله

(١) مثله في «الأنساب» ٧/ ٢٧، وجاء في «الإكمال» ٤/ ٤٧٩، و«الجرح والتعديل» ٧/ ٢٦٢، و«التبصير» ٢/ ٧١٩، وبعض نسخ «الأنساب»: سعد، وذكر يونغ في تعليقه على مطبوعة ليدن أنه جاء كذلك في نسخة أخرى من «المشتبه».

(٢) في «الجرح والتعديل» ٧/ ٢٦٢.

(٣) «الإكمال» ٤/ ٤٧٩، و«الأنساب» ٧/ ٢٧.

(٤) في «الأنساب» ٧/ ٢٨.

(٥) في «الاستدراك» باب السبحي والسبخي.

[السِّنْجي] بالمهملة المكسورة، ثم نون ساكنة، ثم جيم مكسورة، وقد ذكره المصنِّفُ على الصواب في نسبه ونسبته في حرف الموحدة، فقال في ترجمة الثِّيَابي[١]: ونسبة إلى حفظ الثياب في الحَمَّام؛ أبو بكر محمدُ بنُ عمر الثِّيَابي البُخاري، حدَّث عنه محمد وعمر ابنا أبي بكر بن عثمان السَّبَخي البخاري. انتهى. كذا وجدتُه بخط المُصَنِّف، وضبط السَّبَخي، وصَحَّح فوقه، وهو الصواب.

وروى ابنُ السمعاني وابنُه عبدُ الرحيم أيضاً عن عمر بن أبي بكر بن عثمان السَّبَخي المذكور.

* قال: و[السِّنْجي] بالكسر، ونون، وجيم.

قلت: النون ساكنة.

قال: سليمانُ بنُ معبد السِّنْجي، مروزي مشهور، من شُيوخ مسلم وأبي داود والترمذي.

قلت: كذا وجدتُه بخط المصنِّف، إلّا أنَّه رمز للثلاثة ميماً ودالاً وتاءً، فوهم في ذكر أبي داود لأنه لم يرو عن السِّنْجي هذا شيئاً، وقال أبو القاسم ابنُ عساكر فيما وجدتُه بخطه في «معجم النَّبَل»[٢]: روى عنه مسلم والنَّسائي، وأقرَّه عليه الحافظ الضياء المقدسي، واستدرك عليه الحافظ أبو الحجاج المِزِّي، فقال[٣]: وروى الترمذيُّ عنه، عن عبد الرزاق حديث: «كُلُوا الزيت....»، وذكره المصنِّفُ على الصواب في «الكاشف»[٤]، فقال: وعنه مسلم والترمذي والنسائي. انتهى.

وقد روى البخاريُّ عنه في «الصحيح» في باب من أجاز طلاق الثلاث، لكن من رواية أبي بكر محمد بن حَمّ بن ناقب البخاري الصفار، وقع ذلك في نسختي بـ«الصحيح»، وقد قرئت على أبي بكر ابن حَمّ في سنة ثمان وستين وثلاث مئة، بسماعه لـ«الصحيح» من الفَرَبري في سنة ثلاث عشرة وثلاث مئة، عن البخاري، فقال: حدَّثنا أبو داود السِّنْجي، حدَّثنا عبدُ الرزاق، أخبرنا ابنُ طاووس، عن أبيه، عن ابن عباس رضي الله عنهما قال: كان الطلاقُ على عهد النبي ﷺ وأبي بكر، وذكر الحديث بطوله، ولم يقع في روايتنا المشهورة، ولم أره في نسخة غير المذكورة، وفيه علَّةٌ وهي الانقطاع بين عبد الرزاق وابن طاووس، تفرَّد أبو داود السِّنْجي بقوله: حدَّثنا عبد الرزاق، أخبرنا ابنُ طاووس، وخالفه غيره من الأئمة؛ فخرَّجه مسلمٌ في «صحيحه»[٥]، عن إسحاق بن إبراهيم ومحمد بن رافع، عن عبد الرزاق عن معمر، عن ابن طاووس، فذكره. وخَرَّجه مرةً عن ابن رافع، عن عبد الرزاق، أخبرنا ابنُ جُريج، أخبرني ابنُ طاووس، فذكره. وخَرَّجه أبو داود[٦]، عن أحمد ابن صالح، حدَّثنا عبد الرزاق، أخبرنا ابن جُريج، أخبرني ابن طاووس. فذكر الحديث.

قال: وأبو علي الحسينُ بنُ محمد بن مصعب السِّنْجي، الحافظ[٧]، عن علي بن المُثَنى الطُّهَوي، ومحمد بن مُشْكان.

قلت: ذكر في حرف الراء.

قال: والحافظ محمدُ بنُ أبي بكر السِّنْجي[٨]، رحل وسمع نصر الله بن أحمد الخُشْنامي وخلقاً، وعنه عبدُ الرحيم بنُ السمعاني.

---

(١) ١/ ٣٠٩.
(٢) ص١٣٧.
(٣) في «تهذيب الكمال».
(٤) ١/ ٣١٩.
(٥) برقم (١٤٧٢) في الطلاق: باب طلاق الثلاث.
(٦) برقم (٢٢٠٠) في الطلاق: باب نسخ المراجعة بعد التطليقات الثلاثة.
(٧) مترجم في «سير أعلام النبلاء» ١٤/ ٤١٣.
(٨) مترجم في «سير أعلام النبلاء» ٢٠/ ٢٨٦.

قلت: هو الشيخ الفقيه الزاهد أبو طاهر محمدُ بنُ أبي بكر بن عثمان بن محمد بن أحمد بن إسماعيل السِّنْجي البزدوي الصابوني، من أهل مدينة بخارى، هكذا نسبه أبو سعد عبدُ الكريم ابنُ السمعاني في «ثَبَت» ولده أبي المظفر عبد الرحيم، وقد ذكره المصنِّفُ قبل مختصراً، فوهم في إعادتِه هنا ونسبتِه أيضاً، وقد ذكره في ثلاثة مواضع من الكتاب؛ فالأولُ وهو الصواب قيَّد نسبته في حرف الموحدة: السَّبَخي، فتح السينَ المهملة والموحدة معاً، وذكره بخاء معجمة وصحح فوقه، والثاني ذكره قريباً في ترجمة السُّبَحي، بضم السين المهملة، وفتح الموحدة، تليها حاء مهملة، وهذا خطأ، وتقدَّم التنبيهُ على ذلك قريباً، والثالث جعله هنا في ترجمة السِّنْجي بكسر السين المهملة، ثم نون ساكنة، ثم جيم، وهو خطأ أيضاً، وقد نقلتُ نسبتَه مجودةً كما ذكرها المصنِّفُ على الصواب في حرف الموحدة من خَطِّ الحافظ الضياء محمدِ بنِ عبد الواحد المَقْدِسي في «ثَبَت» شيخه الإمام أبي المُظَفَّر عبد الرحيم[1] بن السمعاني فيما قرأهُ عليه في سنة تسع وست مئة بمرو، تُوفي أبو طاهر السَّبَخِي هذا ببخارى في جمادى الأولى سنة خمس وخمسين وخمس مئة فيما ذكره أبو سعد ابن السمعاني، وقال: كان والده من الفقهاء الورعين، وكان يكتب مجالس الإملاء التي كانت للأئمة في وقته حسبة وديانة، وكان يُحضِرُ ولديه: محمداً هذا، وأخاه عمر في أكثر المجالس. انتهى.

وأما أبو طاهر السِّنْجي بكسر السين المهملة، وسكون النون تليها جيم مكسورة؛ فهو أولُ شيخ ذكره أبو سعد ابنُ السمعاني في «ثَبَت» ابنِه أبي المُظَفَّر[2]، وهو أبو طاهر محمدُ بنُ محمد بن عبد الله بن أبي سهل بن أبي طلحة المُؤَذِّن الخطيب، وُلد في سنة اثنتين أو سنة ثلاث وستين وأربع مئة بقرية سِنْج، وتُوفِّي بمرو في شوال سنة ثمان وأربعين وخمس مئة، وكان فيما ذكره أبو سعد ابنُ السمعاني دَيِّناً ثقةً مكثراً مُتواضعاً قانعاً بما هو فيه، رحمه الله.

قال: وأبو بكر محمدُ بنُ عمر بن عبد الله السِّنْجي الصائغي، عن يوسفَ بنِ أيوب الهمذاني وعدة، مات سنة ثمان وتسعين وخمس مئة.

قلت: وابنه محمدُ بنُ الرشيد أبي بكر محمد بن عمر ابن عبد الله[3] السِّنْجي المَرْوَزِي، سمع مع أبيه من أبي سعد عبد الكريم ابنِ السمعاني، وحدَّث عنه في سنة خمس عشرة وست مئة، وكان مولدُه في رجب سنة ثلاث وخمسين وخمس مئة بمرو.

وأبو علي الحسينُ بنُ شُعيب السِّنْجي[4] المَرْوَزي، فقيهُ أهل مَرْو، أولُ من جمع بين طريقتي العراق وخراسان، وأخذ عن أبي بكر القَفَّال وهو أكبرُ أصحابه، وروى عن أصحاب المحاملي، تُوفي سنة نيف وثلاثين وأربع مئة.

* قال: و[الشِّنْجي] مثل ذلك لكن بمعجمة: أبو بكر عبدُ الله بنُ محمد الشِّنْجي[5] الطُّوسي الصُّوفي، شيخُ رباط الشُّونيزية[6]، روى عن عبد المنعم ابنِ

(١) في الأصل: عبد الكريم، وهو خطأ.
(٢) وذكره في «الأنساب» ٧/ ١٦٦.
(٣) في الأصل: بن عبد الله بن عمر، وهو خطأ.
(٤) مترجم في «سير أعلام النبلاء» ١٧/ ٥٢٦.
(٥) كذا كناه وسمى أباه، وتابعه ابن حجر في «التبصير» ٢/ ٧٢٠، وفي «تكملة» المنذري برقم (٦٣): أبو محمد عبد الله بن عبد الله الطوسي الصوفي، ومثله في «تاريخ» ابن الدبيثي (ورقة ٩٣)، وذكر أنه نقل اسمه ونسبه من لوح على قبره. نقلته من تعليق الدكتور بشار عواد على «التكملة».
(٦) الشونيزية: موضع معروف في الجانب الغربي من بغداد، فيه خانقاه للصوفية، وفيه المقبرة المشهورة التي بها مشايخ الطريقة. انظر «معجم البلدان» و«الأنساب» (الشونيزي).

القُشَيري، وعنه أبو المواهب ابنُ صصرى، مات سنة أربع وثمانين وخمس مئة.

قلت: وأبو طاهر محمدُ بنُ علي بن محمد [بن أحمد][١] ابن شُجاع بن إسحاق بن محمد بن شِنْج الشُّجاعي الشِّنْجي[٢]، حدَّث عن أبي علي الكُشَاني، وعنه أبو العباس المُستغفري، مات بعد سنة خمس عشرة وأربع مئة.

* قال: السَّبَجِي، والشُّبَجِي، ما وقع.

قلت: لو قال المصنِّفُ: ما وقعا، كان أجود؛ ولو قيَّده بعلمه؛ كان أسلم.

فمن الأول، وهو بفتح السين المهملة والموحدة معاً، وكسر الجيم: أبو المنذر عبدُ الله بنُ أحمد بن علي السَّبَجِي، روى عنه أبو بكر ابنُ شاذان، قيَّده ابنُ الجوزي في «المحتسب»[٣].

والثاني: بضم المعجمة، وفتح الموحدة، وكسر الحاء المهملة.

* قال: و[السُّنْحي] نسبة إلى السُّنْح بعوالي المدينة.

قلت: هو بضم المهملة، وسكون النون، تليها حاء مهملة، وضَمَّ أبو عُبيد البَكْري النُّون من السُّنح في «معجمه»[٤]، وهو على ميلٍ من المدينة الشريفة، محلة بني الحارث بن الخَزْرج، نزلها أبو بكر الصديق رضي الله عنه لما تزوج منهم.

قال: أبو الحارث خُبيب[٥] بنُ عبد الرحمن بن خُبيب ابن يساف الأنصاري السُّنْحي[٦]، روى عنه شعبةُ ومالك.

قلت: والسُّنْح أيضاً: موضعٌ بنجد قُرب جَبَلَي طيئ نزله خالدُ بنُ الوليد في حرب الرِّدّة، وبه قدم عليه عديُّ بنُ حاتِم بإسلام طَيِّئ، وطاعتهم.

* قال: و[السِّنْخي] بالكسر وخاء منقوطة [نسبة إلى] سِنْخ: من قرى خُراسان.

قال: أبو أحمد ذاكرُ بنُ أبي بكر السِّنْخي، سمع من أبي حنيفة النعمان بنِ إسماعيل بن أبي حرب، وعنه السمعاني، مات سنة ست وأربعين وخمس مئة.

قلت: السمعاني هو أبو سعد، وسمع أبو أحمد أيضاً من أبي بكر محمدِ بنِ منصور السَّمعاني، وتَفَقَّه عليه.

* قال: و[الشِّيحي] بمعجمة مكسورة.

قلت: تليها مثناة تحت ساكنة، ثم حاء مهملة.

قال: نسبة إلى شِيْحَة، من قُرى حلب.

قلت: وذكر أبو القاسم عمر بنُ أحمد بن أبي جَرَادة ابن العديم أنَّ هذه القرية يُقال لها: شِيح الحديد، وأنَّ يوسفَ بنَ أسباط منها.

قال: عبدُ المحسن بنُ محمد بن علي الشِّيحي التاجر الجوال المحدِّث، مشهور، مات سنة تسع وثمانين وأربع مئة[٧].

قلت: ببغداد، ودُفن بباب حرب عند جدِّه لأمه أبي العباس الشِّيحي. وذكر أبو الحسن عليُّ بنُ المُفَضَّل

---

(١) مستدرك من «الأنساب» (الشنجي)، و«الإكمال» ٥/ ٩٧.

(٢) قيَّد الشين بالكسر ابنُ الأثير في «اللباب» نقلاً عن السمعاني، لكن السمعاني قيَّدها في «الأنساب» بالفتح، وقال: هكذا رأيت بخطي مقيّداً مضبوطاً في «تاريخ نسف» لأبي العباس المستغفري. غير أنها شُكلت في رسم (شنج) في «زيادات المستغفري» بالضم، وهو ما قيَّدها به الذهبي في رسم (شنج) الآتي، وابن ماكولا في «الإكمال» ٥/ ٩٧، ولم يتنبه لذلك المؤلف.

(٣) ونقله عنه ابن حجر في «التبصير» ٢/ ٧٢١.

(٤) ٣/ ٧٦٠، وذكر ياقوت الوجهين.

(٥) تصحف في «معجم البلدان» و«المشترك» ص٢٥٦ إلى حبيب بالحاء المهملة.

(٦) من رجال التهذيب.

(٧) مترجم في «سير أعلام النبلاء» ١٩/ ١٥٢-١٥٤.

المَقْدِسي في كتابه «التتمة لوفيات الأئمة» أنَّ عبد المحسن هذا من أهل الكوفة، وله رحلةٌ إلى ديارِ مصر، وهذا بعد أن ذكر عن ابن فُنُون ـ وهو أبو الحسن عليُّ بنُ أحمد بن محمد بن فُنُون البغدادي ـ أنَّ عبد المحسن بغدادي، ويُعرف بالشِّيْحي، كنيتُه أبو منصور، وهو عبدُ المحسن ابنُ محمد بن علي بن منصور.

وأختُه عالية ـ بالمهملة ـ، روى عنها أبو المعمر الأنصاري.

قال: ومولاه بدرُ الشِّيحي[1]، من شيوخ ابنِ عساكر.

قلت: سمع أبا الغَنَائم عبدَ الصمد ابنَ المأمون، تُوفي سنة اثنتين وثلاثين وخمس مئة.

قال: وابنُه محمد[2] بنُ بدر، من شيوخ المُوَفَّق عبد اللطيف.

قلت: وآخِرُ من روى عنه أبو القاسم ابنُ القميرة، وحدَّث عنه أبو المحاسن عمر بن علي القُرشي في «معجمه» لكن سمَّاه أحمد، وذكره في حرف الألف، والمشهور محمدُ بنُ بدر، تُوفي سنة ثلاث وسبعين وخمس مئة.

قال: وأبو العباس أحمدُ بنُ سعيد بن حسن الشِّيحي[3]، عن أبي الفَرَج أحمدَ بنِ محمد الفَزَاري، وأبي الطيب ابن غَلْبُون.

قلت: له مصنَّفٌ لطيفٌ في علم مواقيت الصلاة والزوال، حدَّث عنه محمدُ بنُ علي بن الفتح الحربي، وهو جَدُّ عبد المحسن الشِّيحي المذكور لأمه، تُوفي سنة ست وأربع مئة ببغداد.

قال: وأبو علي أحمدُ بنُ محمد ابن سهل الشِّيحي[4] الأنطاكي، عن مُطَيَّن وطبقتِه.

قلت: أسقط المصنِّفُ اسمَ جَدِّه، فهو أحمدُ بنُ محمد ابن الحسين بن سهل، ونسبه ابنُ الجوزي في «المحتسب» إلى الحسين فقط.

والشِّيحة: موضعٌ في شرقي فَيْد، بينهما مسيرةُ يوم وليلة، هي أولُ الرمل.

والشِّيحة أيضاً: بأرض عُمان[5].

* قال: و[الشَّيْخي] نسبة إلى الشَّيخ الهِيْهَني: عبدُ اللطيف بنُ نصر الشَّيْخي، زعيمُ الصُّوفية بحلب، سمع من ابنِ روزبة، وأجاز لنا.

وأبو عبد الله محمدُ بنُ عبد الجليل بن عثمان الشَّيْخي[6]، من ولد أبي الخير الهِيْهَني أيضاً، سمع من حَفَدَة العطاري كتاب «شرح السنة»، كتب عنه ابنُ نقطة بحلب.

قلت: ذكر ابنُ نقطة سماع الشَّيْخي هذا كتاب «شرح السنة»، وقال: أخرج إليَّ بحلب ثَبَتاً صحيحاً بسماعه، فقرأتُ عليه منه أحاديث. انتهى.

وأبو حفص عُمر بنُ علي بن الحسين الأديب الشَّيْخي البَلْخي[7]، سمع منه ابنُ السمعاني، وذكر أنَّه كان يُعرف بأديب شيخ، واشتُهر به، فنُسب إليه، تُوفي سنة ثمان وأربعين وخمس مئة ببلخ.

وأبو الحسن عليُّ بنُ أحمد بن أبي شَيْخَة المصري

---

(١) مترجم في «سير أعلام النبلاء» ٢٠/ ٤٨.

(٢) مترجم في «استدراك» ابن نقطة.

(٣) مترجم في «الإكمال» ٤/ ٤٨١، و«الأنساب» ٧/ ٤٤٣، و«تاريخ بغداد» ٤/ ١٧٣.

(٤) مترجم في «الإكمال» ٤/ ٤٨١، و«الأنساب» ٧/ ٤٤٣.

(٥) ذكر الثلاثة ياقوت الحموي في «المشترك» ص٢٨٠.

(٦) مترجم في «استدراك» ابن نقطة.

(٧) مترجم في «الأنساب» ٧/ ٤٤٦.

الشَّيْخي[١]، عن أبي يحيى الوَقَار[٢]، وآخرون.

* قال: و[السِّيحي] بمهملتين، بينهما ياء.

قلت: مثناة تحت ساكنة، والمهملتان مكسورتان.

قال: أبو منصور مُسَلَّمُ بنُ علي ابن السِّيحي الموصلي راوي «مسند» الـمُعَافى، عن أبي البركات ابن خَميس، سمعناه من البهاء ابنِ النحاس، عن ابنِ خليل، عنه، قيَّده ابنُ نقطة[٣].

قلت: لكن سمَّاه الـمُسْلِمَ بنَ علي بن محمد السِّيحي، وقيَّده كذلك أيضاً الزكي عبدُ العظيم الـمُنذري[٤]، ووجدتُه بخطِّ المصنِّف مضبوطاً ساكن السين، وهو سهو، إنما هو مُسَلَّم بفتح السين واللام المشددة معاً، ووجدتُ أيضاً في نسخة المصنِّف قد ضرب على الألف من «راوي»، وعلى «مسند المعافى»، وعلى «سمعناه».. إلى قوله: «عنه»، فبقي: روى عن أبي البركات ابن خَمِيس، قيَّده ابنُ نقطة، وهذا المضروبُ عليه ثابتٌ في نسختي أيضاً من غير ضرب. واسمُ أبي البركات المذكور محمدُ بنُ محمد بن خَمِيس الجهني الموصلي.

وابنُ أخي مُسَلَّم المذكور: التاج محمدُ بنُ يحيى بن علي بن محمد بن محمد بن السِّيْحي، حدَّث عن عمه أبي منصور مُسَلَّم بن علي.

* قال: و[السَّيْحي] بفتح سينها: نسبة إلى سَيْح: ماء بأقصى اليمامة، وسَيْح الغمر: باليمامة أيضاً.

قلت: وذكر ياقوتُ[٥] ثالثاً، وهو سَيْح النعامة باليمامة أيضاً، وهو نهرٌ في أعلى المجازة، وسَيْح الغَمر المذكور في أسفلها.

* و[الشِّيْجي] بمعجمة مكسورة، ثم مثناة تحت ساكنة، ثم جيم مكسورة: أبو العباس الـمُسَيَّبُ بنُ محمد بن زُهَير بن بزيع بن زياد الرومي الشِّيْجي[٦]، عن علي ابن حُجْر وغيره، نُسب إلى قريةٍ بمرو يُقال لها: شِيج، فيما ذكره ابنُ السمعاني.

* قال: و[البَسْتَجِي] بزيادة حرف: عليُّ بنُ أحمد الفقيه[٧].

قلت: نسبته بموحدة مفتوحة، ثم سين مهملة ساكنة، ثم مثناة فوق مفتوحة، ثم جيم مكسورة.

قال: شيخٌ لأبي جعفر محمدِ بنِ أبي علي الحافظ الهمذاني، سمع الـخُزاعي المقرئ.

قلت: الـخُزاعي هذا هو أبو الفضل محمدُ بنُ جعفر ابن محمد الـخُزَاعي.

* قال: السَّبْري.

قلت: بفتح أوله، وسكون الموحدة، وكسر الراء.

قال: قال أبو عبيد الآجُرِّي: وسألتُ أبا داود عن أبي بكر ابن[٨] السَّبْري، فقال: مُفتي أهل المدينة أبو بكر ابن أبي سَبْرة.

قلت: وفي كتاب «العلل»[٩] عن عبدِ الله ابن الإمام أحمد، عن أبيه، قال: قال حَجَّاج: قال لي أبو بكر: عندي سبعون ألف حديث في الحلال والحرام، وقال أحمد: ليس حديثُه بشيء، كان يكذبُ ويَضَعُ الحديث. انتهى.

---

(١) مترجم في «الأنساب» ٧/ ٤٤٦.

(٢) بفتح الواو وتخفيف القاف، سيرد ضبطه في حرف الواو.

(٣) في «الاستدراك» باب السُّبَحي...

(٤) في «التكملة» ترجمة رقم (٤٦٥)، وهو مترجم أيضاً في «سير أعلام النبلاء» ٢١/ ٣٠٢.

(٥) في «المشترك» ص٢٦٤.

(٦) مترجم في «الأنساب» ٧/ ٤٤١.

(٧) مترجم في «استدراك» ابن نقطة.

(٨) لفظ «ابن» لم يرد في مطبوع «المشتبه» (ص٣٥٠ طبعة مصر، ص٢٥٥ طبعة ليدن)، ولا في «التبصير» ٢/ ٧٢٣.

(٩) ص١٧٨.

وهو أبو بكر محمدُ بنُ عبد الله بن محمد بن أبي سَبْرة المدني[١]، حدَّث عن هشام بن عروة وغيره، ولي قضاء بغداد من قبل المنصُور، واه، روى عنه جماعة، منهم سليمان ابن محمد السَّبْري، وروى عن سليمان هذا عبد الجبار ابنُ سعيد المساحقي.

* قال: و[السِّتْري] بالكسر ومثناة.

قلت: المثناة فوق ساكنة.

قال: ياقوت السِّتْري الخادم، أحدُ العُبَّاد والمُصَدِّقين، مات سنة ثلاث وستين وخمس مئة.

قلت: سمع الحديث، وروى فيما قاله ابنُ شافع.

قال: وعبدُ الرحمن بن يوسف السِّتْري، عن يحيى ابن ثابت، تُوفي سنة ثمان عشرة وست مئة[٢].

قلت: وأبو المُظَفَّر يوسفُ بنُ هبة الله بن الحسين ابن السِّتْري، حدَّث عن أبي منصور عبدِ الله بنِ محمد ابن علي بن عبد السلام، تُوفِّي في المحرم سنة ثلاث وعشرين وستة مئة[٣].

وأبو المسك عنبرُ بنُ عبد الله النَّجمي الحَبَشي السِّتْري[٤]، قيل له ذلك لأنه كان يحملُ أستار الكعبة من بغداد إلى مكة، سمع ابنَ البَطِر، والحسينَ بنَ طلحة، وغيرهما، تُوفي في ذي الحجة سنة أربع وثلاثين وخمس مئة بين مكة ونخلة، ودُفن هناك.

وأبو طالب محمدُ بنُ علي ابن السِّتْري النديم الواسطي لقبه الحف، روينا له إنشاداً في جزء خَمِيس الحَوْزي.

* وسِيْر: بكسر المهملة، ثم مثناة تحت ساكنة، ثم راء؛ قريةٌ من قُرى جبل الضِّنِّين[٥] بها تُقام خطبهم، ويقيم قاضيهم.

* قال: سَبْرَةُ بن فاتك، له صحبة، وآخرون.

قلت: منهم سَبْرة بن مَعْبَد الجُهَني.

وسَبْرة بن الفاكه الأسدي.

وسَبْرة بن عمرو التميمي.

وسَبْرة بن أبي سَبْرة الجُعفي. كُلٌّ منهم صحابي.

وهو بفتح أوله، وسكون الموحدة، وفتح الراء، ثم هاء.

* قال: و[شَبَّرة] بشين مثقلاً.

قلت: الشين معجمة، والتثقيلُ في الموحدة المفتوحة.

قال: أحمدُ بنُ محمد ابن شَبَّرة[٦]، شيخٌ عابد نيسابوري، سمع ابن خُزَيمة، وعمر البُجَيري.

قلت: هو أبو حامد أحمدُ بنُ محمد بن سعيد بن سهل بن شَبَّرة الصيرفي النيسابوري، مات بسمرقند في شعبان، سنة إحدى وستين وثلاث مئة.

* قال: سَبَلان.

قلت: بفتح أوله والموحدة معاً، وآخره نون.

قال: سالم[٧]، عن أبي هريرة وعائشة.

قلت: هو مولى مالكِ بن الأوس بن الحَدَثان النَّصْري، كنيتُه أبو عبد الله.

قال: وخالدُ بنُ عبد الله سَبَلان[٨]، شيخٌ لخالد بن دهقان.

وإبراهيمُ بنُ زياد سَبَلان[٩]، عن هُشَيم.

---

(١) من رجال التهذيب. وانظر «سير أعلام النبلاء» ٧/ ٣٣٠.

(٢) مترجم في «تكملة» المنذري ٣/ برقم (١٨٣١).

(٣) مترجم في «تكملة» المنذري ٣/ برقم (٢٠٨٧).

(٤) مترجم في «الأنساب» ٧/ ٤٠.

(٥) نسبة إلى بني ضِنَّة، سيرد ذكره وترجمته ص١٩٢.

(٦) مترجم في «استدراك» ابن نقطة: باب سبرة وشبرة.

(٧) مترجم في «الإكمال» ٤/ ٢٥٠، و«التاريخ الكبير» ٤/ ١٠٩.

(٨) مترجم في «الإكمال» ٤/ ٢٥٠.

(٩) مترجم في «الإكمال» ٤/ ٢٥٠، وهو من رجال التهذيب.

* و[سِيْلان] بالكسر، وياء.

قلت: مثناة تحت ساكنة.

قال: ابنُ سِيلان[١]، له صحبة، روى عنه قيسُ بنُ أبي حازم.

قلت: عداده في الكوفيين.

قال: وعيسى بن سِيْلان[٢]، عن أبي هريرة.

وجابر[٣] بن سِيْلان، عن أبي هريرة.

وإبراهيمُ بنُ عيسى بن سِيْلان[٤]، عن هشام بن عروة، وعنه الحُميدي.

* قلت: سَبْعون: بفتح أوله، وسكون الموحدة، على لفظ العقد في العدد: أبو محمد عبدُ الله بنُ سبعون ابن يحيى بن أحمد القَيسي القيرواني[٥]، محدِّث، قدم بغداد، وسمع بها من أبي طالب ابن غيلان، والحسن ابن علي الجوهري، وطبقتهما، حدَّث عنه أبو القاسم ابنُ السمرقندي وغيره، تُوفي ببغداد في شهر رمضان سنة إحدى وسبعين وأربع مئة.

وابنه ـ فيما أراه ـ أبو بكر أحمدُ بنُ عبد الله بن سبعون القيرواني[٦]، شيخُ السِّلَفي، روى عنه أيضاً ابنه أبو محمد عبد الله، تُوفي سنة إحدى وخمس مئة.

وأخوه أبو الفضل محمدُ بنُ عبد الله بن سبعون[٧]، حدَّث عن أبي جعفر محمد ابن المُسْلمة.

وأختُهما صفية[٨]، روى عنها أبو القاسم ابنُ عساكر.

ونافلةُ الأول: أبو بكر أحمدُ بنُ عمر بن عبد الله بن أبي بكر أحمد بن عبد الله بن سبعون، حدَّث عن أبي البدر إبراهيم بن محمد الكرخي.

* و[يَسْعُون] بمثناة تحت مفتوحة، تليها السين، ثم العين المهملتان الأولى ساكنة، والثانية مضمومة: أبو الحجاج يوسفُ بنُ عبد الملك بن يَسْعُون الأندلسي، صنَّف كتاباً في «شرح أبيات كتاب سيبويه»، وكتاب «الإيضاح»، ذكره أبو عبد الله محمدُ بنُ عبد الله المُرسي لأبي بكر ابن نُقطة[٩].

* قال: السُّبْعي.

قلت: بضم أوله، وسكون الموحدة، وكسر العين المهملة.

قال: الحسنُ بنُ علي بن وهب الدمشقي[١٠]، عن أبي بكر محمدِ بنِ عبد الرحمن القَطَّان.

قلت: وعنه ابنُ ماكولا وغيره، وكان قَيِّماً بأمر السُّبْع بجامع دمشق، يُقال له: ابن أبي مضر، تُوفي في جمادى الأولى، سنة تسع وخمسين وأربع مئة.

قال: وأبو علي بكرُ بنُ محمد بن سهل السُّبْعي النيسابوري[١١]، سمع أبا بكر الحيري، مات سنة خمس وسبعين وأربع مئة.

---

(١) مترجم في «الإكمال» ٤/ ٢٥٠، قال ابنُ حجر في «التبصير» ٢/ ٦٧٥: يقال: اسمه عبدالله. وقال في «الإصابة» ٢/ ٣٢٣: عبد الله بن سيلان، سماه البغوي ومن تبعه ولم يأت إلّا مبهماً.

(٢) مترجم في «الإكمال» ٤/ ٢٥٠، و«التاريخ الكبير» ٦/ ٣٨٧.

(٣) مترجم في «الإكمال» ٤/ ٢٥٠، وجعله ابنُ حجر مع عيسى الوارد قبله شخصاً واحداً، فقال في «التبصير» ٢/ ٦٧٥ بعد أن ذكرهما: هما شخص واحد اختلف في اسمه، وانظر ما قاله ابن حجر في ترجمة جابر بن سيلان في «تهذيب التهذيب» ٢/ ٤٠، والذهبي في «ميزان الاعتدال» ١/ ٣٧٧.

(٤) مترجم في «الإكمال» ٤/ ٢٥٠.

(٥) مترجم في «الإكمال» ٤/ ٣٦٣، ٣٦٤.

(٦) مترجم في «استدراك» ابن نقطة.

(٧) مترجم في «استدراك» ابن نقطة.

(٨) مترجمة في «استدراك» ابن نقطة.

(٩) وترجمه ابنُ نقطة في «الاستدراك».

(١٠) مترجم في «الإكمال» ٤/ ٤٩٤، و«تهذيب ابن عساكر» لبدران ٤/ ٢٣٦.

(١١) مترجم في «الإكمال» ٤/ ٤٩٢، و«أنساب» السمعاني (السُّبْعي).

قلتُ: كذا وجدتُه بخط المصنِّف: بكر بن محمد بن سهل، والمعروفُ: ابن أبي سهل، وذكره الحافظ أبو الفضل محمدُ بنُ ناصر كما ذكره المصنِّفُ، وقال: سمع منه أبي ناصر رحمه الله في سنة خمس وستين وأربع مئة «جزءاً» من حديث أبي عثمان سهل بن الحسين النيسابوري عن شيوخه، وقال أبي: سألتُه: لم سُمِّيت السُّبْعي؟ فقال: كانت لنا جدة، فأوصت لنا بسُبْع مالها، فسُمِّينا بذلك.

وقال ابنُ ناصر أيضاً: وسمعت أنا من ولده عمر[١] السُّبْعي هذه الأحاديث.

وذكر ابنُ طاهر المَقْدِسي في «كتابه»[٢] نحو هذه القصة في ترجمة علي بن محمد بن جعفر السُّبْعي[٣]، وأنه قيل لهم ذلك، لأن جدةً لهم أوقفت عليهم سُبْع عقارها، فعُرِفوا بذلك، روى عليٌّ هذا عن أبي العباس الأصم.

قال: وأبو القاسم سهلُ بنُ إبراهيم السُّبْعي[٤]، عن أبي عثمان الصابوني.

قلت: وعن عبدِ الغافر الفارسي وخلق، تفرَّد عن جماعةٍ منهم، لأنه عُمِّر طويلاً.

قال: وابنُه أبو بكر أحمدُ[٥] بنُ سهل، عن أبي بكر ابن خَلَف.

قلت: تُوفي سنة تسع وثلاثين وخمس مئة.

قال: وحفيده أبو المفاخر محمدُ[٦] بنُ أحمد، عن جَدِّه، سمع منه معتوقُ بنُ محمد الطيبي بمكة.

قلت: وعَمُّ أبي المفاخر هذا إبراهيمُ[٧] بن سهل بن إبراهيم السُّبْعي، سمع زاهراً الشَّحَّامي وغيره، وجدّهم أبو سهل إبراهيم، كان يقرأ كُلَّ يوم سُبْعاً من القرآن العظيم، فلُقِّب السُّبْعي لذلك.

وأما طلحة ابنُ السُّبْعي[٨]، حدَّث عن جماعة ببغداد، ورآه ابنُ طاهر المَقْدِسي، ولم يسمع منه شيئاً فيما أرى، والله أعلم؛ فينسب إلى قراءة السبع من القرآن بمسجد دمشق.

* و[**السَّبْعي**] بفتح أوله: قومٌ يُعرفون بالسَّبْعية، لُقِّبُوا بذلك لأنهم يقولون: نحن لا نُكَلِّم من يُكَلِّم من يُكَلِّم ـ ويَعُدُّون ستةً من يكلم ـ مبتدعاً.

وأما السَّبْعية الذين يقولون: الأشياء العُلوية والسُّفلية كلها سبعة؛ فقومٌ ضُلَّال[٩]، نسألُ الله السلامة والعافية في الدِّين والدنيا والآخرة.

* و[**الشَّبْعي**: نسبة إلى] **الشَّبْعَة**: بمعجمة مفتوحة، ثم موحدة ساكنة، ثم عين مهملة مفتوحة، ثم هاء: قرية من قرى دمشق مشهورة، نزلها الشيخ العالم القدوة مساعدُ بنُ ساري بن مسعود بن عبد الرحمن بن رحمة الهواري الحِمْيَري السَّخَاوي[١٠]، وحدَّث بها.

وشُبْعَة: بضم المعجمة، والباقي سواء: قرية في أول وادي التيم من أعمال دمشق.

* قال: **والشِّيْعي**.

قلت: بكسر المعجمة، ثم مثناة تحت ساكنة.

---

(١) مترجم في «الأنساب» (السُّبْعي).

(٢) «الأنساب المتفقة» ص٧١، ٧٢.

(٣) مترجم أيضاً في «أنساب» السمعاني (السُّبْعي).

(٤) مترجم في «أنساب» السمعاني (السُّبْعي)، قال: وإنما قيل له: السبعي، لأن والده كان يقرأ كل يوم سبعاً من القرآن في مسجد المطرز، ولمن يقرأ القرآن في هذا المسجد وقف يستحقه.

(٥) مترجم في «أنساب» السمعاني، و«استدراك» ابن نقطة.

(٦) مترجم في «استدراك» ابن نقطة.

(٧) مترجم في «أنساب» السمعاني، و«استدراك» ابن نقطة.

(٨) مترجم في «الأنساب المتفقة» ص٧٢، و«أنساب» السمعاني.

(٩) انظر «أنساب» السمعاني (السَّبْعي).

(١٠) مترجم في «الضوء اللامع» ١٠/ ١٥٥.

قال: أمةٌ لا يُحْصَون مبتدعة، وغُلاتهم الإمامية المنتظرة يَسُبُّون، وغُلاة غُلاتهم ضُلَّال يُكَفِّرون الشيخين، ومنهم من يرتقي إلى الزندقة.

واشتُهر بهذه النسبة: أبو بكر محمدُ بنُ منصور الشَّيْعي[١]، من شيعة المنصور، روى عن نصر الجَهْضَمي، وعنه أبو حفص الكَتَّاني.

قلت: ومن شِيعة المنصور أيضاً الحسنُ بنُ عمر[٢] الشِّيعي، عن عليِّ ابن المَدِيني، وعنه بشر بن الحارث حكايات، وقاله ابنُ الجوزي: أبو الحسين عمرو[٣] بن الجهم، سمع ابنَ المَدِيني، ذكره من شيعة المنصور[٤].

* و[الشَّيَعي] بفتح المثناة تحت[٤]: أبو أحمد محمدُ ابنُ عيسى[٥] بن عَبْدَك الشَّيَعي الجُرجاني، روى عنه الحاكم أبو عبد الله، قيَّده كذلك أبو العَلَاء الفَرَضي[٦].

* قال: و[السَّيْغِي] بسين وغين.

قلت: مكسورتان، والأولى مهملة، والثانية معجمة، بينهما مثناة تحت ساكنة.

قال: الإمام أبو بكر محمدُ بنُ عمر السِّيغي المُفَسِّر، صاحب كتاب «التلخيص في اللغة».

* قلت: و[النَّشغِي] بنون مفتوحة، ثم شين معجمة ساكنة[٧]، ثم غين معجمة مكسورة؛ نسبة إلى نَشغَة: بطن من عُذْرة، منهم عَبَّال[٨] بن سلامة بن نَشغة النَّشغي، كان كثير الغارة على بني عبد الله بن كنانة.

* قال: السَّبِيعي.

قلت: بفتح أوله، وكسر الموحدة، ثم مثناة تحت ساكنة، ثم عين مهملة مكسورة؛ نسبة إلى سَبِيع بن سبع: بطن من هَمْدان، نزلوا الكوفة.

قال: رهط أبي إسحاق.

قلت: هو عمرو بن عبد الله، أحد الأعلام[٩]، لقي جماعة من الصحابة، كجرير بن عبد الله، والبَرَاء بن عازب، وزيد بن أرقم، وابن عباس، وغيرهم، روى عنهم وعن خلق، وعنه ابنه يونس، وحفيدة إسرائيلُ ابنُ يونس، وشعبة، والسُّفيانان، وآخرون، تُوفي سنة سبع وعشرين ومئة، وله خمس وتسعون سنة.

قال: ومنهم الحسنُ بنُ أحمد السَّبِيعي، أبو محمد الحافظ[١٠]، في حدود السبعين والثلاث مئة بحلب.

---

(١) مترجم في «الإكمال» ٤/ ٤٩٦، و«تاريخ بغداد» ٣/ ٢٥١، و«الأنساب المتفقة» ص٨٤، ووالده منصور مترجم في «تاريخ بغداد» ١٣/ ٨٢، ٨٣.

(٢) في «تاريخ بغداد» ٣/ ٣٩٦، و«أنساب» السمعاني، و«الأنساب المتفقة» ص٨٤، و«التبصير» ٢/ ٧٢٤: عمرو.

(٣) كذا الأصل، ولعل الصواب عند ابن الجوزي: بن عمرو..

(٤) كذا قيَّده المؤلف عن أبي العلاء الفرضي، وقيَّده ابنُ طاهر والسمعاني بسكون المثناة تحت كالذي قبله. انظر «الأنساب المتفقة» ص٨٤، ٨٥، و«الأنساب» (الشيعي).

(٥) مثله في «تاريخ جرجان» برقم (٨٧٨)، ووقع عند ابن طاهر والسمعاني وابنُ نقطة: «علي» بدل «عيسى»، وهو الوارد في ترجمته في رسم (العَبْدكي) ص٢٦٣.

(٦) وانظر أيضاً «أنساب» السمعاني، و«التبصير» ٢/ ٧٢٤، و«الإكمال» ٤/ ٤٩٦-٤٩٩.

(٧) قيَّد الذهبي الشين بالفتح في رسم (نَشَغَة) الآتي في حرف الياء، وتابعه عليه المؤلف هناك، وبالفتح قيَّدها الأمير في «الإكمال» ٧/ ٣٣٨، وابن حجر في «التبصير» ٤/ ١٤١٤، وعليه فالصواب الفتح، والسكون وهم.

(٨) بموحدة مشددة، وتصحف في «الإكمال» ٧/ ٣٣٨، و«الأنساب» (النشغي)، و«جمهرة النسب الكبير» لابن الكلبي ٢/ ٦١٧ (تحقيق الدكتور ناجي حسن) إلى عيّال، بمثناة تحتية، وتحرَّف في «الجمهرة» بتحقيق الأستاذ العظم إلى عقال، بالقاف. وسيرد في حرف العين المهملة ص٢٨٧.

(٩) مترجم في «سير أعلام النبلاء» ٥/ ٣٩٢.

(١٠) مترجم في «سير أعلام النبلاء» ١٦/ ٢٩٦، قال الذهبي: وإليه ينسب درب السَّبِيعي بحلب.

* و[البَسْتِيغي] بزيادة مثناة، وبغين.

قلت: نسبة إلى بَسْتِيغ؛ بموحدة مفتوحة، ثم سين مهملة ساكنة، ثم مثناة فوق مكسورة، ثم مثناة تحت ساكنة، ثم الغين المعجمة، وهي قرية بسواد نيسابور.

قال: شبيبُ بنُ أحمد البَسْتِيغي[١]، عن أبي نُعيم الإسفراييني.

قلت: هو ابنُ أحمدَ بنِ محمد بن خُشْنام، ذكر أبو القاسم زاهرُ بنُ أحمد الشَّحّامي أنَّه سمع منه، وأنه لم يكن يُعرف بالحديث، وكان كَرَّامياً مُغالياً في معتقده، تُوفي سنة نيف وستين وأربع مئة.

قال: وأخوه أبو الحسن علي[٢]، عن ابن مَحْمِش الزِّيادي.

قلت: وعنه عبدُ الغافر بنُ إسماعيل الفارسي، وأثنى عليه، تُوفي سنة ثمان وثمانين وأربع مئة.

* قال: سَبَنْك.

قلت: بفتح أوله والموحدة معاً، ثم نون ساكنة، ثم كاف.

قال: أبو القاسم عُمر بنُ محمد ابن سَبَنْك[٣]، عن الباغَنْدي، وغيره.

وحفيدُه القاضي أبو الحسين محمدُ[٤] بنُ إسماعيل ابن سَبَنْك.

وولده إسماعيل[٥].

قلت: هو والدُ الحفيد المذكور، وهو القاضي أبو علي إسماعيلُ بنُ عمر بن محمد بن إبراهيم الجريري ابن سَبَنْك.

قال: وأقاربه.

قلت: منهم أبو الفضل عبدُ الكريم[٦] بن أبي الحسن محمد بن أبي علي إسماعيل بن عمر ابن سَبَنْك، حدَّث عن ابن الصَّلْت المُجَبِّر.

* قال: و[شَنْبَك] بمعجمة، ثم نون.

قلت: المعجمة مفتوحة، والنون ساكنة، تليها موحدة مفتوحة، ثم الكاف.

قال: عبدُ الله بنُ أحمد بن شَنْبَك النهاوندي[٧].

وعثمانُ بنُ أحمد بن شَنْبَك الدينوري[٨]، حدَّث عن الداركي الحسن بن محمد.

* و[سِتَّيَك] بسين مهملة، ثم مثناة، ثم آخر الحروف مفتوحة.

قلت المهملة مكسورة، والمثناةُ فوق مشددة مفتوحةٌ أيضاً.

قال: سِتِّيَك بنتُ مَعْمَر[٩].

قلت: هي بنتُ الحافظ أبي أحمد مَعْمَر بن عبد الواحد ابن الفاخر، اسمُها رُقَيَّة، حدَّثت عن فاطمة بنت محمد البغدادية، وعنها الحسنُ بنُ محمد البكري وغيره.

وسِتِّيَك بنتُ أبي الحسن[١٠] عبد الغافر بن إسماعيل الفارسي، حدَّثت عن جَدِّها إسماعيلَ بنِ عبد الغافر ابن محمد، وعنها أبو سعد ابنُ السمعاني.

* قال: وسُنْبُل الهندي التاجر، مولى العِزِّ السَّلَامي، روى عن ابن البخاري.

قلت: ضرب المصنِّفُ على ترجمة التاجر هذا إلى آخرها، وكتب عليها: لا، واسمُ التاجر: سُنْبُل؛ بضمِّ السين

---

(١) مترجم في «سير أعلام النبلاء» ١٨/ ٤٠٦، وسيرد ذكره في رسم (الكَرّامي).

(٢) مترجم في «استدراك» ابن نقطة.

(٣) مترجم في «سير أعلام النبلاء» ١٦/ ٣٧٨.

(٤) مترجم في «الإكمال» ٤/ ٢٦٢.

(٥) مترجم في «الإكمال» ٤/ ٢٦٢.

(٦) مترجم في «الإكمال» ٤/ ٢٦٢.

(٧) «الإكمال» ٤/ ٢٦٢.

(٨) «الإكمال» ٤/ ٢٦٢.

(٩) مترجمة في «تكملة» ابن الصابوني برقم (١٨٦).

(١٠) مترجمة في «استدراك» ابن نقطة.

المهملة، وسكون النون، وضمّ الموحدة، تليها لام.

ومثله: سُنْبُلُ بنُ علي الشامي[١]، روى عنه محمدُ ابنُ المُسَيّب الأرغياني، وقد ذكره المصنِّفُ في حرف الشين المعجمة مع ما يلتبس به.

* و[سُنْبُك] بكاف، والباقي سواء: ما رُوي في حديث أبي هريرة رضي الله عنه: «تُخْرِجُكُم الرومُ منها كَفْراً كَفْراً إلى سُنْبُكٍ من الأرض»، وتقدَّم ذكره في ترجمة جِسْمي[٢] من حرف الجيم.

* سُبَيع: تصغير سبع، جماعة.

* و[سَبِيع] بفتح أوله، وكسر ثانية: سَبِيع بن سَبُع، بطن من هَمْدان، تقدَّم ذكرهُ قريباً[٣].

* و[شَنِيع] بشين معجمة مفتوحة، ثم نون مكسورة: إبراهيمُ بنُ عبد القاهر بن فتوح بن شَنِيع الأُشْبُوني، شيخٌ للسِّلَفي، تقدَّم ذكره[٤].

* و[يُسَيْع] بمثناتين تحت، الأولى مضمومة، والثانية ساكنة، بينهما سين مهملة مفتوحة: يُسَيع الحضرمي[٥] الكوفي، عن علي، والنعمان بن بشير، وعنه ذَرٌّ بن عبد الله الهَمْداني.

* قال: السُّتُوري.

قلت: بضم أوله والمثناة فوق معاً، وسكون الواو، وكسر الراء.

قال: عليُّ بنُ الفَضْل السامَرّي[٦]، عن الحسن بن عرفة.

قلت: هو عليُّ بنُ الفَضْل بن إدريس بن الحسين بن محمد أبو الحسن السُّتُوري.

قال: وعبدُ العزيز بنُ محمد بن نصر السُّتُوري[٧]، عن إسماعيل الصَّفّار.

* و[السُّيُوري] بياء: الحسينُ بنُ محمد النيسابوري السُّيُوري[٨]، عن محمد بن الحسين القطان.

قلت: هو الحسينُ بنُ محمد بن علي بن إبراهيم، أبو علي السُّيُوري؛ بمثناة تحت بعد السين المهملة، وقال ابنُ الجوزي: أبو علي محمدُ بنُ علي بن إبراهيم، روى عن محمدِ بن الحسين القطان، قاله في «المحتسب».

قال: وأبو طاهر عبدُ الملك بنُ أحمد السُّيُوري[٩]، عن عبدِ الملك بنِ بشران، شيخٌ لابنِ الزاغُوني.

قلت: وروى عنه أيضاً عبدُ الوهَّاب ابنُ الأنماطي، تُوفي في جمادى الآخرة سنة إحدى وثمانين وأربع مئة ببغداد.

وأبو القاسم عبدُ الرحمن بنُ أبي المجد فاضل بن علي بن عبد العزيز ابنُ السُّيُوري الإسكندراني، شيخٌ مقرئ، سمع من أبي الفتح أحمدَ بن علي الغزنوي وغيره، تُوفي سنة تسع وعشرين وست مئة[١٠].

* و[النُّشُوري] بنون ثم شين معجمة مضمومتين: أبو بكر محمدُ بنُ عثمان بن عطاء النُّشُوري الدِّينوري[١١]، ذكره السِّلَفي، وذكر أنَّه روى شيئاً يسيراً مما سمعه بمكة، وقال: ذكر لي مَنْ صحبه أنَّه كان حسنَ الطريقة، وقال لي: نُشُور: قرية من قُرى الدينور. انتهى.

---

(١) «الإكمال» ٤/ ٣٧٤.

(٢) في الأصل: الحسمي، وحسمي هذه تقدمت ١/ ٥٠٥ من هذا الكتاب.

(٣) في رسم (السَّبِيعي).

(٤) في رسم (الأشبوني) ١/ ١٣٣، وهو مترجم في «استدراك» ابن نقطة.

(٥) من رجال التهذيب.

(٦) مترجم في «سير أعلام النبلاء» ١٥/ ٤٤٢.

(٧) مترجم في «الإكمال» ٤/ ٤٦١، و«الأنساب» (الستوري).

(٨) مترجم في «الإكمال» ٤/ ٤٦٢، و«الأنساب» (السيوري).

(٩) مترجم في «استدراك» ابن نقطة.

(١٠) مترجم في «تكملة» المنذري ٣/ برقم (٢٤٤٦).

(١١) مترجم في «استدراك» ابن نقطة.

* قال: سُتَيْتَة.

قلت: بضم الأول، وبمثناتين فوق مفتوحتين، بينهما مثناة تحت ساكنة، وبعد الثانية هاء.

قال: بنتُ القاضي أبي عبد الله الـمَحَاملي، الفقيهة، أمةُ الواحد[١].

قلت: حدَّثت عن أبيها الحسين بن إسماعيل المحاملي.

قال: وسُتَيْتَة بنتُ عبد الواحد بن سَبَنك، سمع منها ابنُ ماكولا[٢].

قلت: وأفادها غيرُه كالخطيب والصُّوري، وهي بنتُ أبي القاسم عبدِ الواحد بنِ محمد بن عثمان بن سَبَنْك، أم الفضل، حدَّثت عن القاضي أبي القاسم عمر بن محمد بن إبراهيم بن سَبَنْك وغيره.

وسُتَيْتَة مولاة يزيد بن معاوية، لها ذكر[٣].

وسُتَيْتَة[٤] بنتُ الحافظ إسماعيل بنِ محمد بن الفضل الأصبهاني، حدَّثت بالإجازة عن ظَفَر بن داعي بن مهدي العمري العَلَوي.

* قال: و[شُنَيْنَة] بشين ونونين.

قلت: الشين معجمة مضمومة، والنونان مفتوحتان، بينهما المثناة تحت ساكنة.

قال: سقلاب بن شُنَيْنَة[٥] المقرئ، صاحب نافع.

قلت: نافع هو ابنُ عبد الرحمن بن أبي نُعيم، وكان أبو سعيد سقلاب يُقرئ في أيام ورش، قرأ عليه يونسُ ابنُ عبد الأعلى، وأبو يعقوب الأزرق وغيرهما، تُوفي سنة إحدى وتسعين ومئة.

(١) «الإكمال» ٤/ ٢٦٤.

(٢) كما ذكر في «الإكمال» ٤/ ٢٦٤.

(٣) سيأتي ذكرها في رسم (السُّتَيْتي).

(٤) مترجمة في «استدراك» ابن نقطة.

(٥) «الإكمال» ٤/ ٢٦٤، و«معرفة القراء» ١/ ١٦٠، و«غاية النهاية» ١/ ٣٠٨ وتحرف فيه إلى شيبة.

وشُنَيْنَة: بطنٌ من عُقَيل، منهم جماعةٌ من أمرائها، قاله الأمير[٦].

* قال: و[سُنَيْنَة] بمهملة: سُنَيْنَة بنتُ مخنف، لها صحبة.

قلت: تبع المصنِّفُ الأمير في إثبات صُحبتها، ولم أقف لها على ذكرٍ في الصحابيات إلّا في كلامهما؛ فقال الأمير[٧]: سُنَيْنَة بنتُ مخنف بن زيد النكرية[٨]، لها صحبة ورواية، حدَّثت عنها حَبَّةُ بنتُ الشَّمَّاخ النكرية، وقيل بالباء فيهما. وقال المصنِّفُ في «التجريد»[٩]: سُنَيْنَة بنت مخنف، روى عنها حَبَّةُ بنت الشَّمَّاخ. انتهى.

وسُنَيْنَة هذه روت عن أبيها والصحبةُ له، روى حديثَه عبدُ الرحمن بنُ عمرو بن جَبَلَة، فقال: حدَّثتنا حَبَّةُ بنتُ الشَّمَّاخ قالت: حدَّثتني سُنَيْنَة بنتُ مخنف، عن أبيها مخنف رضي الله عنه أنَّ رسول الله ﷺ قال: «يا مخنف، صِلْ رَحِمَكَ يَطُلْ عُمُرُك، وافعل الخير يكثُرْ خَيْرُ بيتِك، واذكرِ الله عزَّ وجل عند كل حَجَر ومَدَر يَشْهَدْ لك يَوْمَ القيامة»[١٠].

قال: وسُنَيْنَة مولاة[١١] أم سلمة.

قلت: روت عن مولاتها، وعنها موسى بنُ أبي عائشة.

(٦) في «الإكمال» ٤/ ٢٦٤.

(٧) في «الإكمال» ٤/ ٢٦٤.

(٨) ورد فوقها في الأصل كلمة «معاً» أي يُقال: البكرية والنكرية بالباء والنون؛ وسينص عليه المؤلف قريباً، ونص عليه الأمير في «الإكمال» ٤/ ٢٦٤، ٢٦٥.

(٩) ٢/ ٢٧٩.

(١٠) أخرجه ابنُ منده وأبو نعيم فيما ذكره ابنُ الأثير في «أسد الغابة» في ترجمة مخنف ٥/ ١٢٨، وعزاه ابن حجر في «الإصابة» ٣/ ٣٩٢ إلى ابن السكين وابن شاهين، وانظر ترجمة سنينة في «أسد الغابة» ٧/ ١٥٢، و«الإصابة» ٤/ ٣٣٦.

(١١) مثله في مطبوع «المشتبه» ص٣٥٣، و«التبصير» ٢/ ٦٧٦، وفي «الإكمال» ٤/ ٢٦٥: «مولى» جعل سُنَيْنَة رجلاً.

* قال: وسِيْفَنَّة، بمُثَقَّلَة.

قلت: هو بكسر السين المهملة، وسكون المثناة تحت، ثم فاء مفتوحة، ثم نون مفتوحة أيضاً وهي الـمُثَقَّلة.

* قال: ويقال: سِيْبَنَّة.

قلت: بالموحدة بدل الفاء، والباقي سواء.

قال: لقبٌ للحافظ إبراهيم ابن ديزيل الـهَمَذاني[١].

ويأتي في النُّون:

ـ قلت: إن شاء الله تعالى ـ.

قال: نُسَيْبَة، ونَسِيبة، ونُبَيْشَة الـهُذَلي.

قلت: الأول بنون مضمومة، ثم سين مهملة مفتوحة، ثم مثناة ساكنة، ثم موحدة مفتوحة، ثم هاء.

والثاني: كذلك إلّا أنه بفتح الأول وكسرِ الثاني.

وأما الثالث فهو بالنون المضمومة، ثم موحدة مفتوحة، ثم مثناة تحت ساكنة، ثم شين معجمة، ثم هاء.

* قال: السَّجَّاد.

قلت: بفتح أوله، والجيم المشددة، وبعد الألف دالٌ مهملة.

قال: لقبُ عليِّ بن عبد الله بن عَبّاس الهاشمي رضي الله عنهم لكثرة صلاته[٢].

قلت: والسَّجَّاد أيضاً: لقبُ الزاهد زين الأمناء أبي البركات الحسن بن محمد بن الحسن بن هبة الله بن عساكر، لُقِّب بذلك لكثرة عبادته، قَلَّ أنْ يُرى إلّا مُصَلِّياً، سمع بإفادة عَمِّه أبي القاسم ابنِ عساكر من جماعة، وتفرَّد بالرواية عن طائفة، تُوفِّي بدمشق في صفر سنة سبع وعشرين وست مئة، له ثلاثٌ وثمانون سنة، رحمه الله[٣].

(١) مترجم في «سير أعلام النبلاء» ١٣/ ١٨٤.
(٢) مترجم في «سير أعلام النبلاء» ٥/ ٢٥٢.
(٣) مترجم في «سير أعلام النبلاء» ٢٢/ ٢٨٤.

* قال: و[الشَّحَّاذ] بمعجمة، ثم حاء.

قلت: مهملة، وآخره ذال معجمة.

قال: محمدُ بنُ أبي الفتح الشَّحَّاذ الأصبهاني، عن محمود الكوسج، وعنه جعفر بن آمُوسان[٤].

* السِّجْزي: جماعة.

قلت: هو بكسرِ أوله، وسكون الجيم، وكسر الزاي، وقيَّده أبو العباس أحمدُ بنُ إبراهيم بن الزُّبَير الغرناطي في «برنامجه» بفتح السين، والأولُ المعروفُ.

قال: نسبة إلى سِجِسْتان، وهو إقليمٌ ذو مدائن، واسمُ قصبته زرنج، وهو بين خُراسان والسِّنْد وكرمان.

قلت: هي بين خراسان ومكران والسند وكرمان، فيما قاله أبو العَلَاء الفَرَضي.

قال: ومنه أبو داود.

قلت: هو سليمان بن الأشعث، صاحب «السُّنن»، وغيرها، روى عنه التِّرمذي والنَّسائي، وحدَّث عنه بـ«السُّنَن» جماعة، تُوفي في شوال سنة خمس وسبعين ومئتين[٥].

قال: وأبو سعيد عثمانُ بنُ سعيد الدارمي[٦].

ودَعْلَج[٧].

قلت: هو ابنُ أحمد بن دَعْلَج، حدَّث عن موسى ابن هارون، ومُطَيَّن، وغيرهما، وله «مسند الـمُقِلِّين» وغيره، تُوفي سنة إحدى وخمسين وثلاث مئة.

قال: وأبو حاتم ابنُ حِبّان[٨].

(٤) وانظر أيضاً «التبصير» ٢/ ٧٢٦.
(٥) مترجم في «سير أعلام النبلاء» ١٣/ ٢٠٣.
(٦) مترجم في «سير أعلام النبلاء» ١٣/ ٣١٩.
(٧) مترجم في «سير أعلام النبلاء» ١٦/ ٣٠.
(٨) مترجم في «سير أعلام النبلاء» ١٦/ ٩٢.

والخليلُ بنُ أحمد القاضي[١].

قلت: هو أبو سعيد، صاحب كتاب «المواعظ والآداب»، وكتاب «الدعوات»، تُوفي بسمرقند سنة ثمان وسبعين وثلاث مئة.

قال: وأبو نصر عُبيد الله الوائلي المجاور[٢].

قلت: هو عبيدُ الله بنُ سعيد بن حاتم بن أحمد بن محمد بن علوية بن سهل الحافظ، صاحبُ التصانيف.

قال: ومسعود بنُ ناصر الرَّكّاب[٣].

قلت: هو صاحبُ كتاب «الثقلاء»، وقد ذكرتُه في حرف الراء[٤].

قال: ويحيى بن عمار الواعظ[٥].

وعليُّ بنُ بُشرى الليثي.

وعبدُ الكريم بنُ أبي حاتِم الحافظ.

قلت: كنيتُه أبو بشر، روى عنه وعن ابنِ مأمون المذكور بعده؛ أبو جعفر حنبلُ بنُ علي بن الحسين السِّجْزي البُخاري[٦]، وروى عن حَنْبَلٍ هذا أبو سعد ابنُ السمعاني، تُوفِّي حنبل سنةَ إحدى وأربعين وخمس مئة.

قال: وعبدُ الله بنُ عمر بن مأمون.

وأبو الوقت[٧] عبدُ الأول بنُ عيسى، وآخرون.

* و[الشَّجَري] بشين وراء.

قلت: الشين معجمة مفتوحة كالجيم بعدها.

(١) مترجم في «سير أعلام النبلاء» ١٦/ ٤٣٧.
(٢) مترجم في «سير أعلام النبلاء» ١٧/ ٦٥٤.
(٣) مترجم في «سير أعلام النبلاء» ١٨/ ٥٣٢.
(٤) في رسم (الرّكّاب) ١/ ٩٢٤.
(٥) مترجم في «سير أعلام النبلاء» ١٧/ ٤٨١.
(٦) المترجم في «سير أعلام النبلاء» ٢٠/ ٢٧٣.
(٧) مترجم في «سير أعلام النبلاء» ٢٠/ ٣٠٣.

قال: إبراهيمُ بنُ يحيى الشَّجَري[٨]، شيخٌ للبخاري، مدني.

قلت: لم يُخرج له أحدٌ من أصحاب الكُتُب الستة سوى التِّرمذي فيما أعلم، أخرج له ولأبيه، وهما ضعيفان، والله أعلم، وقد ذكره البخاريُّ في «تاريخه»[٩]، فقال: إبراهيم بن يحيى بن عَبّاد[١٠] المدني، سمع أباه، عن ابنِ إسحاق.

وذكره حمزةُ السَّهْميُّ في «تاريخ جرجان»[١١]، فقال: إبراهيم بن محمد بن يحيى الشَّجَري، عن أبيه، عن محمد بن إسحاق، فذكره عبدُ الغني بنُ سعيد[١٢]: إبراهيم بن يحيى بن هانئ، وقال بعضُهم[١٣]: إبراهيم ابن يحيى بن محمد بن عباد بن هانئ، والصوابُ ما قاله البخاري[١٤]، والله أعلم.

والشجرةُ: قريةٌ بالمدينة.

قال: وأبو السعادات هبةُ الله بنُ علي الشَّجَري العلوي، نَحويُّ العراق[١٥].

قلت: يُعرف بابن الشَّجَري، روى عن أبي الحسين المبارك ابنِ الطُّيُوري وغيره، وعنه أبو اليُمْن الكندي، وابنُ طبرزد، وطائفة، تُوفي سنة اثنتين وأربعين وخمس مئة.

(٨) من رجال التهذيب.
(٩) ١/ ٣٣٦.
(١٠) في المطبوع من «تاريخ» البخاري: إبراهيم بن يحيى بن محمد ابن عباد، بزيادة محمد بين يحيى وعباد.
(١١) ص٨٤.
(١٢) في «مشتبه النسبة» ص٣٩.
(١٣) كالسمعاني في «الأنساب» (الشجري)
(١٤) وانظر ما قاله ابن حجر في «تبصير المنتبه» ٢/ ٧٢٨.
(١٥) مترجم في «سير أعلام النبلاء» ٢٠/ ١٩٤.

وقال أبو الغنائم النَّرْسي في كتابه «حديث مختلفي الأسماء»: أخبرنا محمدُ بنُ علي بن عبد الرحمن العلوي، أخبرنا أبو الحسن علي بن الحسين بن عبد الرحمن ابن الشجري العلوي الحسيني، حدَّثنا محمدُ بنُ الحسين بن حفص الخثعمي، فذكر حديثاً.

والمُسند أبو محمد عيسى بنُ عبد الرحمن بن معالي ابن حمد الشَّجَري، هكذا نسبه بعضُ محدِّثي بَعْلَبَكّ في بعض «تاريخه»، والشَّجَري هذا هو المُطْعِم، شيخُ مشايخنا، نعم، ورأيتُ شيخنا الحافظ أبا بكر محمدَ بنَ المحب في كتابه «تكملة المختارة»؛ حدَّث عنه، فقال ـ فيما وجدتُه بخطِّه ـ في «مسند» أبي حُميد الساعدي: أخبرنا عيسى الشَّجَري، أخبرنا عبدُ الله بن عمر.. فذكر حديثاً من «مسند» الدارمي[١].

* قال: و[الشِّحْري] نسبة إلى الشِّحْر باليمن.

قلت: هو شِحْرُ عُمَان، وهو بمعجمة مكسورة، وحكى الجوهري الفتح، ثم حاء مهملة ساكنة، ثم راء، وأجودُ العَنْبر الشِّحْريُّ منسوبٌ إليه، وقال الإمام أحمد: حدَّثنا أبو المغيرة، حدَّثنا سعيد بن بشير، حدَّثني قتادة، أن نوحاً عليه السلام بُعث من أرض الجزيرة، وهودٌ من أرض الشِّحر، أرض مَهْرَة، وذكر بقيته.

قال: محمد بن معاذ الشِّحْري، رَحَّال، سمع من أبي عبد الله الفُرَاوي.

قلت: أسقط المصنِّفُ أباه؛ فهو محمدُ بنُ خوي[٢] ابن معاذ الشِّحْري اليماني، ذكره كذلك أبو العَلَاء الفَرَضي، وسمى ابنُ نقطة أباه غير ذلك، فقال[٣]: محمد بن حَرْفي الشِّحْري اليمني. انتهى.

قال: والجَمَال محمدُ بنُ عمر بن الأصفر[٤] الشِّحْري الشاعر، سمع منه الفَرَضي بماردين سنة ثمانين وست مئة.

قلت: هو أبو عبد الله محمدُ بنُ عمر بن علي بن محمد ابن يحيى بن مسلم الشِّحْري اليمني ابنُ الأصفر، سمع بمكة من الشريف أبي غانم محمدِ بنِ غانم بن صهبانة الحسني المكي، وبماردين من أبي محمد عبدِ الرحمن بن عمر بن الخضر الدُّنَيْسِري، كتب عنه أبو العَلَاء الفَرَضي من شعره ومنه:

تَحَمَّلَ فيك أثقالاً عظاماً
ولم يَخْشَ العواذِلَ والمَلَاما
سَيَقْنَعُ إنْ صَدَدْت وعَزَّ وَصْلٌ
بأنْ يبقى بذكرِك مُسْتهاما

* قال: و[السِّحْري] بمهملات: عبدُ الله بنُ محمد السِّحْري[٥] عن سفيان بن عيينة.

* [قلت:][٦] سَحَابة: بفتح أوله، والحاء المهملة المخففة، وبعد الألف موحدة مفتوحة، ثم هاء؛ زياد ابن عمرو أبو سَحَابة، سأل شعيبَ بنَ محمد بن عبد الله، روى عنه حَيْوة، قاله البخاري في «التاريخ»[٧]، وقاله مسلم في «الكنى»[٨] بنحوه، وذكره ابنُ مَنْده في «الكنى» مختصراً، وعزاه إلى البخاري، لكنه قاله: ابن عمر، بضم العين، والصحيحُ الأول، وقال البخاري في باب عمرو من «التاريخ»[٩]: عمرو بن زياد اليَحْصُبي، سمع

---

(١) وانظر أيضاً «الأنساب»، و«التبصير» ٢/ ٧٢٨.

(٢) مثله في «معجم الشعراء» و«اللباب» و«التبصير» ٢/ ٧٢٨، وفي «أنساب» السمعاني: «حرمي» وسيذكر المؤلف قول ابن نقطة.

(٣) في «الاستدراك» باب السجزي والشجري والشحري..

(٤) مثله في مطبوع «المشتبه» طبعة ليدن، و«التبصير» ٢/ ٧٢٨، وفي طبعة مصر للمشتبه ص٣٥٤: الأصغر، بغين بدل الفاء.

(٥) «الإكمال» ٤/ ٥٥٢، و«الأنساب» ٧/ ٤٩.

(٦) لفظ «قلت» سقط من الأصل.

(٧) ٣/ ٣٦٣.

(٨) ورقة ٥٢ من نسخة الظاهرية المصورة في دار الفكر بدمشق.

(٩) ٦/ ٣٣٢ ترجمة رقم (٢٥٥٥).

أبا فراس، قال المُقرئ: عن حيوة، عن ابن أبي سَحَابة[١] عمرو[٢] بن زياد، عداده في المصريين. انتهى. وأبو فراس هو يزيدُ بنُ رباح الرومي، مولى عمرو بن العاص، حَدَّث عن عبد الله بن عمرو.

* و[شُحانة] بشين معجمة مضمومة، وبعد الألف نونٌ بدل الموحدة: عبدُ الرحمن بنُ عمر بن بركات بن شُحَانَة الحراني[٣]، المحدِّث الرَّحّال المُكثر، سمع ببلده من الحافظ عبدِ القاهر الرُّهاوي، وبدمشق من ابن الحَرَسْتاني، وبمصر من أصحاب ابن رِفَاعة والسِّلَفي، وببغداد من أصحاب الأرموي، وبحلب من الافتخار الهاشمي، وبالموصل وغيرها من البلاد، أجاز للقاضي سليمان بن حمزة المَقْدِسي، ولأبي نصر محمدِ ابن الشِّيرازي، تُوفِّي بمَيَّافَارقين سنة ثلاث وأربعين وست مئة[٤].

* سَحْبان: بفتح أوله، وسكون الحاء المهملة، وفتح الموحدة، تليها ألف، ثم نون؛ سَحْبَان بن عجلان الباهلي[٥]، مدح طلحةَ بنَ عبد الله الخُزاعي، وهو طلحة الطلحات، حكى عنه المدائني.

* و[سَخْتان] بخاء معجمة، ثم مثناة فوق بدل الموحدة، أبو سعيد سَخْتانُ[٦] بنُ زياد، حدَّث عن عليِّ ابن عاصم.

وعبدُ الله بنُ محمد بن سَخْتان الشِّيرازي[٧]، شيخٌ للطبراني[٨].

* السَّحْتَني: بفتح أوله، وسكون الحاء المهملة، وفتح المثناة فوق، وكسر النون؛ نسبة إلى سَحْتَن، واسمُه جُشَم بن عوف بن جَذِيمة بن عوف بن بكر بن عوف ابن أنمار بن عمرو بن وديعة بن لُكَيز بن أفصى؛ من عبد القيس، أسر أسارى، فسَحَتَهم، أي: ذبحهم، فلُقِّب بذلك[٩].

ومنهم فيما ذكره مسلم في الطبقة الثانية من تابعي أهل البصرة؛ أبو الوضيء[١٠]، السَّحْتَني، واسمُه عَبّاد

---

(١) تصحف في مطبوع «التاريخ الكبير» إلى سخانة، ووقع محققه في خطأ آخر، انظر التعليق التالي.

(٢) ظنَّ محقِّق «التاريخ الكبير» عمرو بن زياد هذا ترجمة جديدة، فجعله من أول السطر، ورقمه برقم (٢٥٥٦)، وقال في التعليق: لم نظفر به، وإنما هو من تتمة ما قبله وتابع له، فهو ابن أبي سحابة عمرو بن زياد، وزياد تحرف فيه إلى «زيادة»، وتحرف فيه لفظ «المصريين» الآتي إلى «البصريين». فليُصحح ذلك كله. وانظر «الجرح والتعديل» ٦/ ٢٣٣. ووقع في «ثقات» ابن حبان ٥/ ١٧٥ خطأ هو قولُه في ترجمة عمرو بن زياد اليحصبي: كنيته أبو فراس، وصوابه: روى عن أبي فراس، كما ذكر البخاري وابن أبي حاتم والمؤلف هنا، وأبو فراس هذا هو مولى عمرو بن العاص كما سيذكر المؤلف، وبهذا يتبين خطأ ما ذكر في «الثقات» من أن عمرو ابن زياد يروي عن رجل من أصحاب النبي ﷺ، والصواب أنه يروي عن مولى رجلٍ من أصحاب النبي ﷺ.

(٣) مترجم في «سير أعلام النبلاء» ٢٣/ ٢١٤.

(٤) يُستدرك:

* سَحَامة، مثل سحابة، لكن بدل الباء ميم، ذكره ابن حجر في «التبصير» ٢/ ٦٧٦، وهو في «التاريخ الكبير» ٤/ ٢١١.

(٥) «الإكمال» ٤/ ٢٦٧.

(٦) «الإكمال» ٤/ ٢٦٧.

(٧) «الإكمال» ٤/ ٢٦٧.

(٨) روى الطبراني عنه حديثاً في «المعجم الصغير» برقم (٦٣٩).

(٩) انظر «مؤتلف» الدارقطني ٣/ ١٤٢٥، و«أنساب» السمعاني ٧/ ٤٩. قال ابن دريد في «الاشتقاق» ص٥٠٩: والسَّحْتَنُ: النون زائدة فيه، كزيادتها في رَعْشَنَ، وأصلُه من السحت، والسحت: الاستئصال. وقوله: فسحتهم، هكذا ورد عند الدارقطني والسمعاني، وفي «الإكمال» ٥/ ٤٧: فسحتنهم، بزيادة النون، وهو الوارد في «لسان العرب» مادة (سحتن).

(١٠) وذكره مسلم في «الكنى» ورقة (١١٤) من نسخة الظاهرية المصورة في دار الفكر بدمشق، لكن لم يذكر له نسبة السحتني، وهو من رجال التهذيب، وتعرفت كنيته هذه في «التبصير» ٢/ ٧٢٩ إلى أبي الرضي.

ابن نُسَيْب، وقال يحيى بنُ مَعِين: أبو الوضيء صاحب أبي بَرْزَة، يُقال له: السَّخْتَني، هكذا قال وهبُ بنُ جرير، وهكذا نسبه أبو الحسن الدارقطني، وتبعه أبو محمد الرُّشَاطي وغيره، وعَبَّاد هذا تابعي مشهور.

* و[السَّخْتَني] بخاء معجمة، والباقي كالذي قبله؛ وجدتُ بخطِّ الحافظ مُغُلْطاي بن قُلَيج: نقلتُ من خطِّ ابن القَطَّاع عليِّ بنِ جعفر السَّعْدي رحمه الله في كتابه «الأبنية» قال: وأيُّوب السَّخْتَني؛ منسوبٌ إلى سَخْتَن، قبيلةٌ من اليمن، وقد أُولعت العامةُ بالسَّخْتِياني، وهو خطأ. انتهت الوجادة، وما ذكره ابنُ القَطَّاع غيرُ معروف في أيوب بنِ أبي تميمة، والله أعلم.

* و[الشُّجَيْني] بشين معجمة مضمومة، ثم جيم مفتوحة، ثم مثناة تحت ساكنة، ثم نون مكسورة: عبدُ الله ابنُ الأحمر الشُّجَيْني، ذكره مقيَّداً كذلك أبو محمد عبدُ الرحيم الإسنائي في «طبقاته»[1]، وقال: كان عالماً مُعظماً، مات بمدينة تَعِزّ سنةَ سبعٍ وثلاثين، يعني: وسبع مئة.

* سُخَيت: بضم أوله، وفتح الخاء المعجمة، تليها مثناة تحت ساكنة، ثم مثناة فوق: بكْر بن أحمد بن سُخَيت البصري[2]، حدَّث عن نَصْرِ بنِ علي الجَهْضَمي وغيره، وعنه الفضلُ بن إبراهيم السَّدُوسي.

* و[سُحَيت] بحاء مهملة، والباقي سواء[3].

* و[شُحَيب] بشين معجمة، وآخره موحدة: شُحَيبُ ابنُ محمد الهمذاني الرازي[4]، حدَّث عنه أبو علي صالح بن محمد جَزَرة[5]، وقال: صدوق. انتهى.

* سَخْبَرة: بفتح أوله، وسكون الخاء المعجمة، وفتح الموحدة والراء معاً، ثم هاء: عبدُ الله بن سَخْبَرة، أبو مَعْمر الأزدي الكوفي التابعي المشهور[6].

وعبدُ الله بن سَخْبَرة[7]، روى عن أبيه، وعنه أبو داود نُفَيع الأعمى، ولم يروِ عنه غيرُه فيما أعلم. وآخرون.

* و[شُجَيْرة] بشين معجمة مضمومة، ثم جيم مفتوحة، ثم مثناة تحت ساكنة: عمرو بن شُجَيْرة العِجْلي شاعرٌ جاهلي[8]، وشُجَيرة أُمُّه، واسمُ أبيه عبدُ الله ابن حُذَافة بن عمرو بن مالك بن ربيعة بن عجل.

* سُخْت: بالضم، وسكون الخاء المعجمة؛ عليُّ بن السُّخْت الواسطي.

ومحمدُ بنُ أحمد بن الوليد بن بُرْد بن يزيد بن سُخْت الأنطاكي أبو الوليد[9]، يروي عن الهيثم بن جميل[10].

* و[سُحْت] بحاء مهملة: أحمدُ بنُ سُحْت بن سوادة، مصري. ذكر الثلاثةَ أبو القاسم يحيى بنُ علي الحضرمي في «كتابه».

* و[سُخْت] بالخاء المعجمة كالأول أيضاً: سُخْت[11] ابن يزيد، أبو حاتم الفارسي، عن يحيى بن سُلَيم الطائفي، روى عنه يعقوب بن سفيان.

ومحمد بن سُخْت[12] البصري، عن سعيد بن عامر

---

(١) ٢/ ٥٧٧ ترجمة رقم (١٢٨٢).
(٢) «الإكمال» ٤/ ٢٦٧.
(٣) لم يذكر المؤلف في هذا الرسم أحداً، وانظر «الإكمال» ٤/ ٢٦٨، و«التبصير» ٢/ ٦٧٧.
(٤) «الإكمال» ٤/ ٢٦٨.
(٥) في الأصل: «بن جزرة» وهو خطأ، لأن جَزَرة لقب صالح هذا.
(٦) من رجال التهذيب.
(٧) من رجال التهذيب أيضاً.
(٨) مترجم في «معجم الشعراء» للمرزباني ص٤٠.
(٩) مترجم في «سير أعلام النبلاء» ١٣/ ٣١١.
(١٠) في الأصل: حميد، وهو خطأ، والهيثم بن جميل هذا مترجم في «سير أعلام النبلاء» ١٠/ ٣٩٦.
(١١) قيَّده الأمير في «الإكمال» ٥/ ٤٣ بفتح السين.
(١٢) قيَّده الأمير في «الإكمال» ٥/ ٤٣ بفتح السين.

الضُّبَعي، وعنه عليُّ بنُ أحمد بن النَّضْر الأزدي.

وأحمدُ بن السُّخْت[١] بن عَتَّاب، شيخٌ لعبد الصمد ابن علي الطُّسْتي. ذكره واللذين قبله أبو بكر الخطيب في «المؤتنف»[٢].

* قال: سِدْرَة، عن عائشة، وسِدْرة جماعة[٣].

قلت: هو بكسر أوله، وسكون الدال المهملة، وفتح الراء، ثم هاء.

* قال: و[شَذْرة] بشين وذال.

قلت: معجمتين، والأولى مفتوحة، والثانية ساكنة.

قال: شَذْرة بن محمد بن أحمد بن شَذْرة، أبو العلاء الخطيب[٤]، عن ابنِ المُقْرئ الأصبهاني.

قلت: وزاد ابنُ نقطة، فقال[٥]: وعثمانُ بنُ محمد ابن أحمد بن شَذْرة أبو عمرو المديني، روى عن أبي بكر محمد بن إبراهيم ابن المقرئ، مات في شعبان سنة ثلاث وعشرين وأربع مئة، سمع منه أحمدُ بنُ شهمردان، ذكره يحيى ابنُ مَنْده في «تاريخه». انتهى. وأُراه أخا شَذْرة الذي ذكره المصنِّفُ، والله أعلم.

قال: وأبو شَذْرة[٦] الزِّبْرِقان بنُ بَدْر.

قلت: وأحمدُ بن مسعود بن أحمد بن شَذْرة بن أحمد ابن محمد بن أحمد بن شَذْرة بن إبراهيم بن شَذْرة المديني[٧]، خطيب مدينة جَيّ، كان هو وآباؤه ولاةَ الخطابة بالمدينة المذكورة من زمان التابعين، روى عن أبي الحسين محمدِ بنِ أحمد بن الحسين المُقرئ، وعنه أبو العلاء ابنُ العطار الهَمَذاني، وأبو موسى المديني.

وأخوه أبو عبد الله محمدُ بنُ مسعود بن أحمد بن شَذْرة، حدَّث عن أبي علي الحسين بن محمد بن الحسن ابن مَتّ الهَرَوي، وعنه السِّلَفي[٨].

* سَدُوس: بفتح أوله، وضم الدال المهملة، وسكون الواو، ثم سين مهملة أيضاً؛ هو ابنُ ذُهْل، بطن من بكر بن وائل[٩].

* و[سُدُوس] بالضم: سُدُوس بطنٌ من طَيِّئ. وقال ابنُ الكلبي في «الجمهرة»[١٠]، وابنُ حبيب[١١]. كُلُّ سَدُوس في العرب فهو مفتوحٌ إلّا سُدُوس بن أصمع من طَيِّئ، فإنه مضموم. انتهى.

* قال: سِرَاج، ظاهر.

قلت: هو بكسر أوله، وفتح الراء المخففة، وبعد الألف جيم، ومن هذا أبو عبد الله محمدُ بنُ علي بن السِّرَاج المُقْرئ الشافعي الحمصي، سمع من الحَجّار، وحدَّث، مولدُه سنةَ سبع وسبع مئة، وتُوفي سنةَ تسع وستين وسبع مئة بحمص[١٢].

---

(١) قيَّده الأمير في «الإكمال» ٥/ ٤٤ بفتح السين.

(٢) ويستدرك:

* شجب: أوله شين معجمة مفتوحة، بعدها جيم ساكنة، وموحدة.

* شَحْب: كسابقه إلّا أنه بحاء مهملة. ذكرهما الدارقطني في «المؤتلف» ٣/ ١٣٤٠، ١٣٤١، والأمير في «الإكمال» ٥/ ٤٢، وابن حجر في «التبصير» ٢/ ٦٧٧.

(٣) انظر «الإكمال» ٤/ ٢٦٩، ٢٧٠.

(٤) «الإكمال» ٤/ ٢٧٠.

(٥) في «الاستدراك» باب سدرة وشذرة.

(٦) «الإكمال» ٤/ ٢٧٠.

(٧) مترجم في «استدراك» ابن نقطة.

(٨) وانظر أيضاً «التبصير» ٢/ ٦٧٨، وحاشية «الإكمال» ٤/ ٢٧٠، ٢٧١.

(٩) انظر «مؤتلف» الدارقطني ٣/ ١٢٨٦-١٢٨٨، و«الإكمال» ٤/ ٢٦٨، ٢٦٩.

(١٠) ١/ ٢٧٤ (طبعة العظم).

(١١) في «مختلف القبائل» ص٢٩٢ (طبعة الجاسر).

(١٢) مترجم في «الدرر الكامنة» ٥/ ٣٥٨، ووفاته فيه سنة ٧٦٧. وانظر أيضاً «مؤتلف» الدارقطني ٣/ ١٣٢٩-١٣٣٠، و«الإكمال» ٤/ ٢٨٩، ٢٩٠.

* و[السَّرَّاج] بالفتح والتشديد، جماعة، منهم أبو العباس محمدُ بنُ إسحاق بن إبراهيم بن مهران بن عبد الله السَّرَّاج الثقفي[١]، عن إسحاق بن راهويه، وقُتَيبة، والطبقة.

وأبو بكر محمدُ بنُ السَّرِي النَّحْوي ابنُ السَّرَّاج[٢]، أخذ عن المُبَرِّد، وعنه أبو سعيد السِّيرافي وغيره، تُوفي سنة ست عشرة وثلاث مئة[٣].

* قال: و[سَرَاح] بحاء.

قلت: مهملة مع التخفيف.

قال: سَرَاح في أجداد أبي حفص ابن شاهين.

قلت: هو عُمر بنُ أحمد بن عثمان بن أحمد بن محمد ابن أيوب بن أزداذ بن سَرَاح بن عبد الرحمن، أبو حفص ابنُ شاهين الحافظ[٤].

* قال: و[شَرَاج] بمعجمة وجيم: سعدُ بنُ شَرَاج، فرد مصري.

قلت: كذا نقلتُه من خطِّ المصنِّف، وقد أخطأ في قوله: وجيم، إنما هو [شراح] بحاء مهملة، وكذا ذكره بالمهملة البخاريُّ وابنُ يونس في «تاريخيهما»[٥]، وبعدهما الدارقطني في «كتابه»[٦] في ترجمة شَرَاح؛ بالشين المعجمة والحاء، فقال: وسعد بن شَرَاح، يروي عن خالد بن عَفْرى[٧]، وتابعه ابنُ ماكولا[٨]، لكنه سَمَّى خالداً سويداً، وهو الصواب، وهكذا ذكره ابنُ يونس في «تاريخه»، وقاله البخاري: سويد بن عَفْرى؛ بفتح أوله وثالثه فيما وجدتُه مضبوطاً بخطِّ الحافظ أُبَيّ النَّرْسي في «التاريخ».

وذكره عبدُ الغني بنُ سعيد بالشين المعجمة، والحاء المهملة أيضاً[٩]، لكني وجدتُه بخطِّ الحافظ أبي الفضل محمد بن طاهر المَقْدِسي وغيره في كتاب عبد الغني، فقال: سعيد بن شراح، روى عنه أبو شُريح عبد الرحمن بن شريح. انتهى. وكذلك حكاه ابنُ ماكولا في «التهذيب» عن أصل الصُّوري بخطه: سعيد، بالياء، وفي كتاب شيخِنا عبد الرحيم البخاري كذلك. قاله في «التهذيب»، وعدَّه وهماً، والصواب: سعد، من غير ياء، كما تقدَّم.

وأول شَرَاح قيَّده الأميرُ[١٠] بالفتح، ووجدتُه مضموماً بخطِّ الحافظ أُبَيّ النَّرسي في مواضع، ووجدتُه بالكسر بخط ابن طاهر المَقْدِسي في موضعين، ووهَّم ابنُ ماكولا في «التهذيب» من قاله بالكسر.

وقولُ عبد الغني: روى عنه أبو شريح عبد الرحمن ابن شريح؛ وهمٌ نَبَّه عليه الأميرُ في «التهذيب»، إنما أبو شُريح المذكور، يروي عن محمدِ بنِ يزيد المَعَافري، عن إبراهيم بن سعد بن شَرَاح، عن أبيه سعد بن شَرَاح، والله أعلم.

* قال: السُّربجي ـ وسُربج قبيلةٌ من الأكراد ـ أبو منصور محمدُ بنُ أحمد[١١] بن مهدي السُّربجي، روى عنه ولدُه منصور.

---

(١) مترجم في «سير أعلام النبلاء» ١٤/ ٣٨٨.

(٢) مترجم في «سير أعلام النبلاء» ١٤/ ٤٨٣، ٤٨٤.

(٣) وانظر أيضاً «الأنساب» ٧/ ٦٥-٦٧، و«وفيات» ابن رافع ترجمة رقم (٤٧٦).

(٤) مترجم في «سير أعلام النبلاء» ١٦/ ٤٣١.

(٥) «تاريخ» البخاري ٤/ ٥٧، ٥٨.

(٦) «المؤتلف والمختلف» ٣/ ١٣٢٠، ١٣٢١.

(٧) شُكل في الأصل بضم العين وآخره ياء، والمثبت من «مؤتلف» الدارقطني ٣/ ١٣٣١، و«إكمال» ابن ماكولا ٤/ ٢٩٢.

(٨) في «الإكمال» ٤/ ٢٩١، ٢٩٢.

(٩) هو في مطبوع «المؤتلف» لعبد الغني ص٧٦ شراج، بجيم.

(١٠) في «الإكمال» ٤/ ٢٩١.

(١١) وقع في «التبصير» ٣/ ٨١١: أبو منصور أحمد بن محمد، وهو خطأ.

قلتُ: كذا نقلتُه من خطِّ المصنِّف، وقد سكن الموحدةَ في المواضع الثلاثة، وضم السين، وفي الثالث ضمَّ الراء أيضاً، وهذا التقييدُ غير معروف، وإنما هو بسكون الراء، والسينُ المهملة والموحدةُ مضمومتان، وكذا قيَّده ابنُ نقطة[1] وأبو العَلَاء الفَرَضي وغيرهما.

قال: وأبو نصر أحمدُ[2] بنُ مهدي، والدُه من أهل نصيبين، روى عن أبي الفرج محمدِ بنِ إدريس الموصلي.

قلت: روى أبو طاهر السِّلَفي، عن أبي منصور المذكور قال: أخبرنا أبي أبو نصر أحمدُ بنُ مهدي بن سفيان المقرىء، أخبرنا أبو الفرج محمدُ بنُ إدريس بن محمد الموصلي، فذكر حديثاً.

* قال: و[السُّرَيْجي] بياء.

قلت: مثناة تحت ساكنة، مع ضم السين، وفتح الراء.

قال: أبو سعيد محمدُ بنُ القاسم بن سُرَيج السُّرَيجي[3] الجُرجاني، شيخٌ لابنِ عدي.

والإمام أبو العباس أحمدُ بنُ سُرَيج السُّرَيجي، عالم العراق[4].

قلت: هو أبو العباس أحمدُ بنُ عمر بن سُرَيج، العَلَمُ المشهور، شرح المذهب، ولَخَّصَه، وفَرَّع على أصوله، وصَنَّف الكُتُب، ونشر العلم، بلغت مُصنَّفاتُه فيما قيل أربع مئة مصنَّف، وكان يُقال له: الباز الأشهب، تفقَّه به أبو إسحاق المروزي، وأبو علي ابنُ خيران، وغيرهما، وروى عنه أبو أحمد الغطريفي، وأبو القاسم الطبراني وغيرهما، تُوفي سنة ست وثلاث مئة، وهو ابنُ سبعٍ وخمسين سنة ببغداد.

قال: والهيثمُ بنُ خالد السُّرَيْجي[5]، حدَّث عنه محمدُ ابنُ محمد الباغَنْدي.

* و[الشُّرَيحي] بمعجمة وحاء.

قلت: مهملة.

قال: أبو محمد عبدُ الرحمن[6] بنُ أحمد بن محمد بن أبي شُريح الأنصاري الشُّريحي، صاحب البَغَوي.

وأبو سعيد أحمدُ بنُ إبراهيم الشُّريحي الخوارزمي، شيخ مُحيي السُّنَّة البَغَوي في «التفسير»، سمع الثعلبي.

قلت: يعني أبا إسحاق أحمدَ بنَ محمد بن إبراهيم الثعلبي المُفسِّر.

قال: وعبدُ الله بن محمد الشُّرَيحي الكوفي[7]، روى عنه الإسماعيلي.

وهبةُ الله بن علي ابنُ الشُّرَيحي البزاز[8]، بغدادي سمع أبا علي ابن دوما.

قلت: هو أبو تراب هبةُ الله بنُ علي بن أحمد بن سعد ابن الشُّرَيحي، تُوفي في رمضان سنة ثلاث وتسعين وأربع مئة.

قال: وآخرون.

قلت: منهم أحمدُ بنُ الحسن بن محمد، أبو إبراهيم الشُّرَيحي السرخسي[9]، حدَّث ببغداد عن منصور بن

---

(١) في «الاستدراك» في مشتبه النسبة من حرف الشين المعجمة.

(٢) هو والد أبي منصور المتقدم قبله، وجعله ابن حجر في «التبصير» ٣/ ٨١١ عمه، وهو خطأ، إنما هو أبوه.

(٣) مترجم في «تاريخ جرجان» برقم (٨٦٩) وتصحف فيه إلى شريح.

(٤) مترجم في «سير أعلام النبلاء» ١٤/ ٢٠١.

(٥) مترجم في «الأنساب» ٧/ ٧٩.

(٦) في الأصل: «عبد الله» وهو خطأ، وهو مترجم في «سير أعلام النبلاء» ١٦/ ٥٢٦.

(٧) مترجم في «الأنساب» ٧/ ٣٣٠.

(٨) مترجم في «استدراك» ابن نقطة: باب الشريحي والسريجي.

(٩) مترجم في «استدراك» ابن نقطة.

مَتّ الكاغدي، وعنه أبو الفتيان عمرُ بنُ عبد الكريم الحافظ[١].

* و[الشَّرِيْجي] بمعجمة وراء مكسورة، وجيم.

قلت: المعجمة مفتوحة، وبين الراء والجيم مثناة تحت ساكنة.

قال: عليُّ بن محمد الشَّرِيْجي[٢]، عن عليِّ بنِ حرب، وعنه المُعَافى الجَرِيري.

قلت: هو أبو القاسم عليُّ بنُ محمد بن عمر بن حفص، تُوفي سنة ثلاث وعشرين وثلاث مئة.

* قال: سَرْج.

قلت: بفتح أوله، وسكون الراء، ثم جيم.

قال: يوسفُ بن سَرْج[٣]، حديثُه عند سليمان التَّيْمي.

قلت: روى عن ابن عُمر، وعنه التَّيْمي، ووجدتُ علامةَ الإهمالِ على آخرِ اسم أبيه بخطِّ الحافظ أبي الغنائم النَّرْسي، وذكره بالجيم عبدُ الغني بنُ سعيد[٤] وابنُ ماكولا.

قال: وصالح بن سَرْج[٥].

قلت: هو الشَّنِّي، حدَّث عن عمران بن حِطَّان، أنَّه سمع عائشة رضي الله عنها، عن النبي ﷺ قال: «يُؤْتى بالقاضي العادل يومَ القيامة، فيَلْقى من شِدَّةِ الحساب حتى يَوَدّ أنَّه لم يكن قضى بين اثنين في تمرةٍ قط»[٦]، رواه جُزْن أبو العلاء عن صالح.

قال: ومحمدُ بنُ سِنَان بن سَرْج، كان في حدود الثلاث مئة[٧].

قلت: يروي عن أبيه، والمسيب بن شريك، وسعيد ابن عبد الرحمن الجُمَحي، وعنه أبو عبد الله محمدُ بنُ علي بن إسماعيل الأُبُلِّي.

قال: وسالم بن سَرْج، أبو النعمان[٨].

قلت: ويُقال له: ابن خَرَّبُوذ، روى عن أم صُبَيّة الجُهَنِيَّة، واسمُها خولةُ بنتُ قيس، على الأصح، فيما قاله المصنِّفُ في «التجريد»[٩]، روى عنه خارجةُ بنُ الحارث بن رافع بن مَكِيث، وأسامةُ بنُ زيد الليثي.

وله أخٌ اسمُه نافع[١٠]، روى عن أم صُبَيّة أيضاً. ذكر البخاريُّ سالماً، فقال[١١]: هو مولى أُمِّ صُبَيَّة، وقال: وقال لي ابنُ خليل: حدَّثنا يونسُ بنُ محمد، سمع محمد بنَ مهزم، عن أبي جعفر[١٢]، عن أبي النعمان مولى أم صُبَيَّة.

وأما عصمة بن السَّرْج، فمختلفٌ في اسم أبيه، ذكره ابنُ عبد البَرّ[١٣] بالمهملة، وقاله أبو أحمد العسكري بالجيم، روى عنه ابنُه عبدُ الله بنُ عصمة قال: شهدتُ مع النبي ﷺ حُنَيْناً[١٤].

---

(١) وانظر أيضاً «أنساب» السمعاني ٧/ ٣٢٩-٣٣١، و«الإكمال» ٥/ ١٢١، ١٢٢.

(٢) مترجم في «الإكمال» ٥/ ١٢٣، و«الأنساب» ٧/ ٣٢٩.

(٣) مترجم في «الإكمال» ٤/ ٢٨٨، و«التاريخ الكبير» ٨/ ٣٧٣.

(٤) في «المؤتلف والمختلف» ص٦٩.

(٥) مترجم في «مؤتلف» عبد الغني ص٦٩، و«الإكمال» ٤/ ٢٨٩، و«التاريخ الكبير» ٤/ ٢٨٢.

(٦) أخرجه البخاري في «التاريخ الكبير» ٤/ ٢٨٢، والطيالسي برقم (١٥٤٦) ومن طريقه البيهقي في «السنن» ١٠/ ٩٦، وسرج تحرف في «مسند» الطيالسي إلى صرح.

(٧) مترجم في «الإكمال» ٤/ ٢٨٨.

(٨) من رجال التهذيب.

(٩) ٢/ ٣٢٥. وسيوردها المؤلف في حرف الصاد المهملة رسم (صبية).

(١٠) ذكره الأمير في «الإكمال» ٤/ ٢٨٨.

(١١) في «التاريخ الكبير» ٤/ ١١٣.

(١٢) في الأصل: أبي حفص، والتصويب من «التاريخ الكبير».

(١٣) في «الاستيعاب» ٣/ ١٣٩ (بهامش الإصابة).

(١٤) وانظر أيضاً «الإكمال» ٤/ ٢٨٨، ٢٨٩.

* قال: و[سَرْح] بالحاء؛ كثير[١].

قلت: الحاء مهملة.

* قال: و[سُرخ] بالضم وخاء معجمة: بنان بن سُرخ القِرْمِيسِيني، عن الحسين بن الحكم الحِبَري، وعنه الشاه.

قلت: ذكره ابنُ نقطة[٢] مقيداً كما تقدم، وقال: هكذا نقلتُه من خط طاهر النَّيْسَابوري مضبوطاً مُجَوَّداً. انتهى.

* و[شَرَح] بشين معجمة مفتوحة، والراء مفتوحة أيضاً، تليها حاء مهملة: أُتَيع بن إلي[٣] شَرَح بن مالك ابن سعد بن عدي بن مالك بن زيد بن سَدَد، ويقال فيه: وُثَيع، بالواو أيضاً، وهو بطن، تقدَّم ذكره في حرف الهمزة[٤].

* قال: السَّرْحي.

قلت: بفتح أوله، وسكون الراء، وكسر الحاء المهملة.

قال: عمرو بنُ سَوَّاد، شيخُ مسلم.

قلت: وشيخُ النَّسَائي وابنِ ماجه، وهو أبو محمد عمرو ابنُ سوَّاد بن الأسود بن عَمرو بن محمد بن عبد الله بن سعد بن أبي سَرْح القرشي العامري السَّرْحي المصري، تُوفي سنة خمس وأربعين ومئتين.

وابنه أبو أُحيحة محمدُ بنُ عَمرو بن سَوَّاد السَّرْحي، عن أبيه، وعنه أبو سعيد ابنُ يونس، وأثنى عليه في «التاريخ»، توفي سنة خمس وسبعين ومئتين.

(١) انظر «الإكمال» ٤/ ٢٨٦-٢٨٨، و«مؤتلف» الدارقطني ٣/ ١٢٢٣-١٢٢٥.

(٢) في «الاستدراك».

(٣) في الأصل: أبي، وهو خطأ، انظر ما تقدم في حرف الهمزة رسم (أتيع).

(٤) ١/ ٨٨.

وحافدُه أبو الغيداق إبراهيم[٥] بن عمرو[٦] بن سوَّاد السَّرْحي، حدَّث عن جدِّه عَمْرو، تُوفي سنةَ إحدى وتسعين ومئتين، ذكره ابنُ يونُس في «تاريخه».

قال: وأبو طاهر أحمدُ بنُ عمرو بن السَّرْح السَّرْحي[٧]، شيخُ مسلم.

قلت: وشيخُ أبي داود، والنَّسَائي، ونسبه المصنِّفُ إلى جَدِّه الأعلى، فهو أحمدُ بنُ عمرو بن عبد الله بن عمرو بن السَّرْح السَّرْحي الأموي، مولى عُتْبَة بنِ أبي سفيان المصري الفقيه، تُوفي سنة خمسين ومئتين.

قال: وابنه عمرو[٨]، شيخُ الطبراني.

وحفيدُه عبدُ الله بنُ عمرو، عن يونس بن عبد الأعلى، مات سنة سبع وثلاث مئة[٩].

* و[الشَّرْجي] بمعجمتين: زُرْزُر بن صُهيب الشَّرْجي[١٠]، مولى قريش، عن عطاء، وعنه ابنُ عُيينة.

قلت: لو قال المصنِّفُ: وبمعجمة وجيم؛ كان أسلم، فإنَّ زُرْزُراً هذا منسوبٌ إلى شَرْجة؛ بمعجمة مفتوحة، ثم راء ساكنة، ثم جيم، وهي قريةٌ في أوائل أرض اليمن، من كُورة عَثَّر[١١].

* و[السَّرْجي: نسبة إلى] سَرْجة: بمهملة مفتوحة، وبعد الراء الساكنة جيم: حصن من أعمال نصيبين بينها وبين دارا على طريق ماردين ودُنَيْسر.

(٥) مترجم في «أنساب» السمعاني ٧/ ٦٨.

(٦) في «الأنساب»: عمر.

(٧) مترجم في «الأنساب» للسمعاني.

(٨) مترجم في «أنساب» السمعاني.

(٩) مترجم في «الإكمال» ٤/ ٢٨٧.

(١٠) مترجم في «التاريخ الكبير» ٣/ ٤٥٠، و«الأنساب» ٧/ ٣٠٨، ٣٠٩، وتقدم في رسم (زُرْزُر).

(١١) نسبه السمعاني إلى شرجة الذي هو موضع بمكة ونواحيها.

وسَرْجةُ بني عُليم، من أعمال حلب، ما علمتُ منها أحداً.

* و[السُّرْخِي] بضم المهملة، وخاء معجمة بدل الجيم: [نسبة إلى] سُرْخة: قرية من قرى سِمْنَان من بلاد قومس، قريبةٌ من خُوار الري، لم أعلم منها راوياً.

* السَّرَخْسي: بفتح أوله والراء معاً، ثم خاء معجمة ساكنة[1]، ثم سين مهملة مكسورة؛ نسبة إلى مدينة سرخس من بلاد خُراسان، منها أبو عبد الله محمدُ بن المهلب السَّرَخْسي[2]، عن عبيد الله بن موسى وغيره، مات سنة ستين ومئتين، وآخرون.

* و[السَّرْجِسي] بفتح أوله، وسكون ثانيه، ثم جيم مكسورة، والباقي سواء: شَيْبَةُ بن نِصَاح بن سَرْجِس ابن يعقوب السَّرْجِسي المدني[3]، قارىء أهل المدينة، روى عن أبي سلمة بنِ عبد الرحمن وغيره، وعنه إسماعيلُ ابنُ جعفروغيره.

* السَّرُوْجي: بفتح أوله، وضم الراء، وسكون الواو، وكسر الجيم؛ نسبة إلى سَرُوْج: مدينة بنواحي حَرَّان من بلاد الجزيرة، منها أبو الفوارس إبراهيمُ بن الحسين بن موسى بن بُرَيه السَّرُوجي الخطيب[4]، روى عنه أبو القاسم هبةُ الله بنُ عبد الوارث الشِّيرازي.

وأبو زيد السَّرُوْجي المذكور في «المقامات الحريرية» بالفتح أيضاً، وذكر ابنُ السمعاني[5] أنه من سَرُوْج المذكورة، فيكون على الحقيقة، والله أعلم.

(١) ويُقال بسكون ثانيه وفتح الخاء المعجمة، وهو أكثر، كما قال ياقوت في «معجم البلدان».

(٢) مترجم في «أنساب» السمعاني ٧/ ٦٩.

(٣) من رجال التهذيب.

(٤) مترجم في «أنساب» السمعاني ٧/ ٧٥.

(٥) في «الأنساب» ٧/ ٧٥.

ومن هذه النسبة أيضاً شيخُ الحنفية أبو العباس أحمدُ بنُ إبراهيم بن عبد الغني السَّرُوجي، صاحبُ التَّصانيف، وقاضي القُضاة بالقاهرة، تُوفي في أيام عزله في الثاني والعشرين من شهر ربيع الآخر سنة عشر وسبع مئة، وله ثلاث وسبعون سنة[6].

* و[السُّرُوجي] بضم أوله: المحدِّث أبو حامد محمدُ ابنُ علي بن أيبك السُّرُوجي[7]، من أصحاب المصنِّف، أخذ عنه كثيراً، وسمع بالقاهرة من مشايخ عصره، وبدمشق غير مرَّة، واعتنى بالرجال والكتابة، وأتعب نفسه في الطلب، وكان فيه شهامةٌ وقوةُ نفس، تُوفي بحلب سنة أربع وأربعين وسبع مئة، قرأ على ولد المصنِّف شيخنا أبي هريرة عبد الرحمن في سنة ست وثلاثين وسبع مئة، وقرأتُ ما قرأه على أبي هريرة في سنة ثمان وتسعين، فبين سماعينا لذلك من أبي هريرة اثنتان وستون سنة.

وآخرون يُنْسَبون إلى صنعة السُّرُوج وبيعها.

* قال: السَّرِيّ: السَّقَطي الزاهد، وجماعة.

قلت: الزاهد هو أبو الحسن السَّرِيُّ بن مُغَلِّس البغدادي السَّقَطي، خالُ الجُنيد، وتلميذُ معروفِ الكَرْخي، رحمةُ الله عليهم؛ تُوفي السَّرِيُّ سنة سبع وخمسين ومئتين ببغداد، وله ثمان وتسعون سنة، ما رُئي فيها مُضطجعاً إلّا في عِلَّة الموت، رحمةُ الله عليه[8].

(٦) مترجم في «الجواهر المضية» ١/ ١٢٣، و«الطبقات السنية» ١/ ٣٠٠.

(٧) مترجم في «وفيات» ابن رافع برقم (٣٦٢)، وشكل محققه نسبته بفتح السين، وجعلها نسبة إلى سروج: المدينة بنواحي حران، وهو خطأ، إنما هو بضم السين نسبة إلى صنعة السروج وبيعها، كما سيذكر المؤلف.

(٨) مترجم في «سير أعلام النبلاء» ١٢/ ١٨٥.

* قال: و[السُّرِّي] بالضم والتثقيل: نسبة إلى سُرَّ من رأى؛ الحسنُ بنُ علي بن زياد السُّرِّي[١]، عن إسماعيلَ بن أبي أُويس، وعنه أبو بكر الصِّبْغي.

قلت: الحسنُ هذا نسبتُه إلى السُّرِّ: قرية من قُرى الرّيّ، فهو رازيٌّ سُرِّي، وهكذا نسبه أبو العَلَاء الفَرَضي، وقال: حَدَّث عنه أبو عبد الله محمدُ بنُ إبراهيم بن محمد القَصَّار الرازي. انتهى.

ومنها أيضاً: زيادُ بنُ علي السُّرِّي الرازي[٢]، خالُ وَلَد[٣] محمدِ بن مسلم، ورفيقه، حدَّث عن أحمدَ بنِ صالح.

قال: ونسبة إلى....

قلت: بيض المصنِّفُ بعد قوله: إلى.

قال: أبو حفص عبدُ الجبار بنُ خالد السُّرِّي، كان بإفريقية، يروي عن سحنون، مات سنة إحدى وثمانين ومئتين.

قلت: أخشى أن يكون السُّرْتي من سُرْتة[٤] الآتي ذكرُها إن شاء الله تعالى[٥].

(١) «الإكمال» ٤/ ٥٦٩، و«الأنساب» ٧/ ٨٠.

(٢) «الجرح والتعديل» ٣/ ٥٤١، و«الأنساب» ٧/ ٨٠.

(٣) في الأصل: «والد»، والتصويب من «الجرح والتعديل» و«الأنساب» و«التبصير» ٢/ ٧٣٣.

(٤) هو مترجم في «معالم الإيمان في معرفة أهل القيروان» ٢/ ١٨٥-١٩٢ ونسبتُه فيه السُّرْتي، لكن الأمير نسبه السُّرِّي في «الإكمال» ٤/ ٥٦٩، ومثله السمعاني في «الأنساب» ٧/ ٨٠، وقال: لعل أصله كان من هذه القرية. يعني: قرية سُرّ، أما ابن حجر فقد تابع الذهبي في «التبصير» ٢/ ٧٣٣ فنسبه السُّرِّي، وكان ذكره باختصار في نسبة السرتي ٢/ ٧٣٠، فقال: وعبد الجبار العابد، مشهور. ونسبة السرتي سيذكر المؤلف أنها نسبة إلى سرتة: بلد في جوف الأندلس، لكن يحتمل أن تكون نسبة إلى سُرْت: مدينة على ساحل البحر الرومي بين برقة وطرابلس الغرب.

(٥) وانظر أيضاً «الأنساب» ٧/ ٨٠، و«الإكمال» ٤/ ٥٦٩، ٥٧٠.

* قال: و[السَّرَبي] نسبة إلى السَّرَب.

قلت: بفتح السين المهملة والراء معاً، ثم موحدة.

قال: أبو سعد محمودُ بنُ عبد الله بن أحمد الأصبهاني الزاهد الواعظ، كان في حدود السبعين وأربع مئة.

قلت: كذا وجدتُه بخطِّ المصنِّف «أبو سعد» بسكون العين المهملة، وإنما هو بكسرها وزيادة مثناة تحت ساكنة تليها، وكذلك كناه أبا سعيد أبو بكر ابنُ نقطة فيما وجدتُه في نُسختين بـ«الإكمال»[٦].

قال: وأختُهُ ضوء ابنةُ عبدِ الله، كتب عنها السِّلَفي[٧].

وبنتُهُ أُمُّ الضياء ليلى، روت عن سبط بحرويه.

قلت: هي ليلى بنتُ محمود بن عبد الله بن أحمد بن زكريا بن عبد الله بن محمد بن أحمد، سمع السِّلَفيُّ بأصبهان منها عن إبراهيم بن منصور سبط بحرويه.

وأخوها أبو الوفاء عبيدُ الله بنُ أبي سعيد محمود بن عبد الله السَّرَبي، روى عنه أبو موسى المَدِيني، تُوفي حادي عشر شهر ربيع الآخر سنة عشرين وخمس مئة.

قال: وأبو الفُتُوح مُبَشِّرُ بنُ سعد بن محمود بن عبد الله ابن السَّرَبي، سمع رزق الله، وعنه سفيانُ ابن مَنْده.

قلت: ذكره ابنُ نقطة: مبشر بن أبي سعد، كذلك وجدتُه في نسختين بـ«الإكمال»[٨]، فقال: وأبو الفُتُوح مُبَشِّر بنُ أبي سعد بن محمود السَّرَبي الزاهد، سمع بأصبهان من رزقِ الله بن عبد الوهاب التَّمِيمي البغدادي، سمع منه عبدُ الواحد الجوهري الهمذاني في المحرم من سنة تسع وأربعين وخمس مئة، وحدَّث عنه سفيانُ بنُ

(٦) وهو كذلك في نسخة المتحف البريطاني التي توجد مصورة عنها في مكتب تحقيق التراث في مؤسسة الرسالة.

(٧) وترجمها ابن نقطة مع الآتي ذكرهم هنا ـ عدا أبي الوفاء ـ في «الاستدراك» باب السربي والسرتي..

(٨) وهو كذلك في نسخة المتحف البريطاني التي ذكرتها آنفاً.

إبراهيم ابن مَنْده، وأخته أسماء. انتهى. وذكره في شيوخه أبو موسى المديني، فقال: وأبو الفتوح مُبَشِّرُ بنُ أبي سعد أحمد بن محمود السَّرَبي الزاهد التاجر. انتهى.

وقال ابنُ نقطة أيضاً: ومَعْمَرُ بنُ محمد بن مُبَشِّر أبو أحمد السَّرَبي الأصبهاني، سمع أبا الخير محمدَ بنَ أحمد الباغبان. انتهى.

* و[السَّرْبي] بكسر أوله، وسكون ثانية: أبو محمد حسانُ بنُ عباد السَّرْبي، عن إبراهيمَ بن أبي محذورة، قيَّده كذلك ابنُ الجوزي.

* قال: و[السُّرْتي: نسبة إلى] سُرْتة: بُلَيدة في جوف الأندلس.

قلت: هي بضم السين المهملة، وسكون الراء، ثم مثناة تحت مفتوحة[1]، ثم هاء.

قال: منها قاسمُ بنُ أبي شجاع السُّرْتي[2]، عن أبي بكر الآجُرِّي، وعنه ابنُ شنظير.

قلت: وأبو القاسم عبدُ الله بنُ فتح بن أبي حامد السُّرْتي[3]، حدَّث عنه أيضاً أبو إسحاق ابن شنظير.

وعبدُ الحميد السُّرْتي، سمع من سحنون، ذكره ابنُ الجوزي في «المحتسب»، وأخشى أن يكون هو عبد الجبار المذكور قبل[4]، وأنه من سُرْتة، والله أعلم.

ومن هذه النسبة أيضاً: أبو محمد تميمُ بنُ حمدان بن تميم السُّرْتي، كان عالماً بأخبار إفريقية وأنساب أهلها، ماهراً في كتابه الوثائق، حُكي أنه كتب لرجلٍ وثيقةً، فقال له: يا هذا، احتفظ بها، فإني ما أبقيتُ لك فيها وجهاً إلّا تكلمتُ لكَ عليه، وإني أضمنُ لك جميعَ دَرْكِها إلّا شيئين: شاهد زُور، وقاضياً مُرتشياً، تُوفي سنة ستٍّ وأربعين وثلاث مئة في عشر التسعين.

والأديبُ أبو بكر عتيقُ بنُ قاسم بن محمد السُّرْتي[5]، نزيلُ الإسكندرية، سمع منه أبو الحسين عليُّ بنُ المُفَضَّل المَقْدِسي، والحسينُ بنُ عبد الله بن رواحة، وابنُه أبو القاسم عبدُ الله بنُ رواحة، وآخرون، له نظم حسن، ولديه فضل.

* و[السُّرْتي] بكسر أوله: نسبة إلى سِرْت: بين طرابلس المغرب وبَرْقة[6]، منها أبو محمد عبدُ الله بنُ الحسن السُّرْتي، من أهل الخير والمعروف، حكى عنه أبو القاسم إبراهيمُ بنُ أحمد بن شرف المصلي.

* و[السُّرْني] بضم المهملة، وسكون الراء، ثم نون مكسورة: محمدُ بن إبراهيم [بن الحسن] بن محمد بن فَرُّخان السُّرْني[7]، نسبة إلى سُرْنة من إستراباذ، حدَّث عن يحيى بن صاعد وأضرابِه، وعنه أبو سعد الإدريسي، فقال: حدَّثنا أبو جعفر السُّرْني بسمرقند، حدَّثنا البغوي، ذكره في «تاريخ إستراباذ»[8].

---

(١) قيَّده ياقوت بضم أوله، وكسر ثانيه، وتاء مثناة من فوق مشددة، وهاء. ثم قال: وأما المحدِّثون فإنهم يقولون: سُرْتة بضم أوله، وسكون ثانيه، وتخفيف التاء.

(٢) ترجمه ياقوت في «معجم البلدان» (سرتة).

(٣) ترجمه مع من قبله ياقوت في «معجم البلدان»، ثم قال: وأنا لا أدري أهما منسوبان إلى التي بالأندلس أو بإفريقية، وهي بإفريقية أشبه.

(٤) في رسم (السُّرْي).

(٥) ذكره ياقوت في «معجم البلدان» في مادة (سُرْت).

(٦) سرت هذه التي بين طرابلس الغرب وبرقة قيَّدها ياقوت بضم السين، وذكر فيها أبا بكر عتيق بن القاسم المذكور آنفاً.

(٧) مترجم في «الأنساب» ٩/ ٢٦٣ و٢٦٤ في نسبة (الفَرُّخاني)، ـ والمستدرك منه ـ و«تاريخ جرجان» ص٥٤٠، و«معجم البلدان» مادة (سُرْنُو)، وشُكل في «التبصير» ٢/ ٧٣٠ الفَرْخاني بسكون الراء، وهو خطأ.

(٨) وسُرْنة أيضاً: موضع بالأندلس، ذكره ياقوت في «معجم البلدان»، ونَسَب إليه أبا عمر فرج بن يوسف السُّرْني.

* قال: والسُّدِّي: غيرُ مُلْبِس[1].

قلت: هو بضم السين المهملة، وكسر الدال المهملة المشددة.

* قال: وسَرَّى بنت نبهان الغَنَوية، لها صحبة.

قلت: هي بفتح السين المهملة والراء المشددة مقصورة ممالة.

* قال: و[سُرَيّ] بالضم وياء ثقيلة.

قلت: والراء بينهما مفتوحة.

قال: غَنْم بن سُرَيّ، في الخزرج، ومن ذريته طلحةُ ابنُ البراء، رضي الله عنه.

قلت: كذا نقلتُه من خط المصنِّف، وقوله: في الخزرج؛ غلط، صوابُهُ: في الأوس، لأنه من حُلفاء بني عمرو بن عوف بن مالك بن الأوس، ذكره ابنُ الكلبي وغيره، وطلحةُ الذي من ذرية غَنْم من حلفاء بني جَحْجَبا بن كُلْفة بن عوف بن عمرو بن عوف بن مالك بن الأوس، وقد نسبه إلى سُرَيّ ابنُ عبد البَرِّ وابنُ ماكولا[2]، وقالا: من بني عمرو بن عوف، ولو قالا: في بني عمرو بن عوف؛ كان أسلم. وطلحةُ هذا بَلَويٌّ، وهو ابنُ البراء بن عمير بن وبرة بن ثعلبة بن غَنْم بن سُرَيّ بن سلمة بن أُنَيف الذي حالف الأنصار، وهو أُنَيف بن جشم بن تميم - وقيل: ابن جُشَم بن عائذ الله بن تميم - بن عوذ مناة بن ناج بن تيم بن أراشة بن عامر بن عَبِيْلَة بن قِسْمِيل بن فَزَّان بن بَلِيّ بن عمرو بن الحاف بن قُضَاعة، وطلحةُ هذا تُوفي في حياة النبي ﷺ، وصلَّى على قبره، خَرَّج حديثه أبو عبد الله ابنُ مَنْده في «المعرفة» من طريق عليّ ابنِ عبد العزيز، حدَّثنا أبو نُعيم، حدَّثنا أبو بكر، حدَّثني رجلٌ من بني عم طلحة بن البراء من بَلِيّ؛ أنَّ طلحة بن البراء أتى النبيَّ ﷺ، وذكر الحديثَ باختصار، وخَرَّجه مُطَوَّلاً أبو نُعيم في «المعرفة» من طريق عيسى بن يونس، حدَّثنا سعيدُ بنُ عثمان البَلَوي، عن عُروة بن سعيد الأنصاري، عن أبيه، عن الحصين بن وحوح رضي الله عنه، أنَّ طلحةَ بن البراء رضي الله عنه لَـمَّا لَقِيَ النبيَّ ﷺ، فجعل يلصقُ برسول الله ﷺ، ويُقَبِّل قَدَمَيه، فقال: يا رسول الله مُرْني بما أحببتَ، لا أَعصي لك أمراً؛ فضحك لذلك رسولُ الله ﷺ، وهو غلام حَدَث، فقال عند ذلك: «اذهبْ فاقتُلْ أَبَاك»، قال: فخرج مُوَلِّياً ليفعل، فدعاه النبيُّ ﷺ، فقال: «إني لم أُبْعَثْ بقَطِيعةِ رَحِم»، ومرض طلحةُ بعد ذلك، فأتاه النبيُّ ﷺ يعودُه في الشتاء في برد وغَيْم، فلما انصرف، قال: لأهله: «إني لأرَى طلحةَ قد حَدَثَ عليه الـمَوْتُ، آذِنُوني به حتى أُصلِّي عليه، وعَجِّلُوه»، فلم يبلغِ النبيُّ ﷺ بني سالم حتى تُوفي، وجُنَّ عليه الليلُ، فكان فيما قال: ادفِنُوني، وألحقوني بربي، ولا تَدْعُوا رسول الله ﷺ، فإني أخافُ عليه اليهود أن يُصَاب في سَبَبي، فأُخبر النبي ﷺ حين أصبح، فجاء حتى وقف على قبره، فصفَّ الناسُ معه، ثم رفع يديه، فقال: «اللَّهم الْقَ طَلْحَةَ تَضحكُ إليه ويضحكُ إليك»[3].

ومن بني غَنْم بن سُرَيّ أيضاً: سهلُ بنُ رافع بن خَدِيج بن مالك بن غَنْم بن سُرَيّ بن سلمة بن أُنَيف، صاحب الصاع، له صحبة، قاله الدارقطني في «كتابه»[4].

---

(١) انظر «الإكمال» ٤/ ٥٦٧، ٥٦٨، و«الأنساب» ٧/ ٦٢، ٦٣.

(٢) انظر «الإكمال» ٤/ ٢٩٤، و«الاستيعاب» ٢/ ٢٢٦ (بهامش الإصابة).

(٣) أخرجه الطبراني في «المعجم الكبير» برقم (٣٥٥٤)، وأخرجه مختصراً أبو داود (٣١٥٩) في الجنائز: باب التعجيل بالجنازة، وانظر «الإصابة» ٢/ ٢٢٦، ٢٢٧.

(٤) «المؤتلف والمختلف» ٣/ ١٢٨٩.

وأراد بالصاع يعني: الذي تَصَدَّقَ به، فلمزَه المنافقون، وقاله ابنُ الكلبي كذلك في «الجمهرة»[١]، وبه جزم الأميرُ في «الإكمال»[٢]، وابنُ بشكوال في «المبهمات»[٣]، وقاله المصنِّفُ في «التجريد»[٤]، وقيل: صاحبُ الصاع أبو عقيل عبدُ الرحمن بنُ عبد الله بن ثعلبة ابن البَلَويّ، من بني عامر ابن أُنَيف بن جُشم، وبه جزم محمدُ بنُ طاهر في «المبهمات»، وجاء عن أبي قَتَادة اسم أبي عقيل حَبْحاب، وثبت في «صحيح» مسلم[٥] أنَّ الذي تَصَدَّق بالصاع ولمزه المنافقون هو أبو خَيْثَمة السالمي، واسمُه عبدُ الله بنُ خيثمة الأنصاري السالمي، وقيل: مالك بن قيس، وقيل: إنَّ زيد بن أسلم العجلاني تَصَدَّق[٦]، فلمزه مُعتب بن قُشَير، وعبدُ الرحمن بنُ نَبْتَل، فأنزل اللهُ الآية.

قال: وفي بني حنيفة سُرَيّ، وغير ذلك.

قلت: سُرَيّ المذكور هو ابن مسلمة بن عبيد بن ثعلبة ابن يربوع بن ثعلبة بن الدُّول بن حنيفة بن لُجَيم بن صعب ابن علي بن بكر بن وائل؛ من ولده فتى ربيعة الصلت بن حُريث بن جابر بن سُرَيّ الذي وضعت الأزدُ وربيعة كتابَ حِلْفهم على يديه، وأخوه البَعِيث الشاعر[٧].

* قال: سُرَيْرَة.

(١) «جمهرة النسب الكبير» ٣/ ٩ (طبعة الأستاذ العظم)، وتحرف لفظ «الصاع» في طبعة الدكتور ناجي حسن ٢/ ٧٠٨ إلى «القاع» وعلَّق عليه الدكتور ناجي بأن القاع منزل بطريق مكة...!!!.

(٢) ٤/ ٢٩٤.

(٣) ١/ ٣٨٤ الخبر رقم (١١٨)، واسم الكتاب بتمامه: «غوامض الأسماء المبهمة الواقعة في متون الأحاديث المسندة».

(٤) ١/ ٢٤٣.

(٥) في حديث كعب بن مالك الطويل في التوبة برقم (٢٧٦٩).

(٦) قاله الخطيب في «المتفق والمفترق».

(٧) ذكرهما الأمير في «الإكمال» ٤/ ٢٩٤.

قلت: بضم أوله، وراءين مفتوحتين، بينهما مثناة تحت ساكنة، وآخره هاء.

قال: أبو سُرَيْرَة هميان[٨]، شيخٌ لأبي عُمر الحوضي.

ومنصورُ بن أبي سُريرة[٩] مروزي عن عطاء، وعنه ابنُ المبارك.

* و[شُرَيرة] بشين.

قلت: معجمة.

قال: شُرَيرة بنت الحارث التُّجِيبية، لها صحبة.

قلت: وابنُها الحَكَمُ بنُ حارثة بن سلامة؛ وهو أخو الحارث والد شُرَيرة، ذكره ابنُ يونس في «تاريخه»، وقال: شهد فتح مصر هو وأُمُّه شُرَيرة بنت الحارث بن عوف بن قُتَيرة، ذكر سعيدُ بنُ عُفير أنها ممن بايع رسولَ الله ﷺ، ذكر ذلك عنها ابنُها الحَكَمُ بنُ حارثة. انتهى[١٠].

* قال: و[سُوَيرة] بواو.

قلت: بعد السين المهملة.

قال: أبو سُوَيرة، كنية جَبَلَة بن سُحَيم، أحدُ التابعين[١١].

قلت: سمع ابنَ عُمر وغيره، وعنه مِسْعَر وطائفة، كناه كذلك يحيى بنُ مَعِين والبُخاري وغيرهما.

* سَرْوَان: بفتح أوله، وسكون الراء، وفتح الواو، وبعد الألف نون: موسى بنُ سَرْوان ـ على أحد الأقوال في اسم أبيه ـ تقدَّم ذكره في حرف المثلثة[١٢].

(٨) «الإكمال» ٤/ ٢٩٧.

(٩) «الإكمال» ٤/ ٢٩٧.

(١٠) ونقل ذلك الأمير في «الإكمال» ٤/ ٢٩٧.

(١١) من رجال التهذيب.

(١٢) ١/ ٣٨٥ رسم (ثروان).

والأنجبُ بنُ أحمد بن مكارم بن السَّرْوَان الحامي، حدَّث عن أبي الحسن ابن صرما، ذكره المصنِّفُ في حرف الجيم[١] منسوباً إلى مكارم.

* و[شَرْوَان] بشين معجمة: أبو الحسن عليُّ بنُ علي ابن الحسن بن شَرْوان، سمع من أبي الفتح بنِ شاتيل وغيره، تُوفي سنة تسع عشرة وست مئة[٢].

وأخوه يوسفُ بنُ علي بن شَرْوَان، سمع مع أخيه من بعض شيوخه. قاله ابنُ نقطة[٣].

* قال: السَّرَوِي.

قلت: بفتح أوله والراء معاً، وكسر الواو، وقيل: بسكون الراء.

قال: بُنْدار بن الخليل الزاهد[٤]، عن مسلم بن إبراهيم، وعنه أحمدُ بنُ سعيد بن عثمان الثقفي، نسبة إلى سارية: من بلاد مازَنْدَران.

قلت: ومحمدُ بنُ صالح بن الحسين السَّرَوِي[٥]، عن محمدِ بنِ حرب النَّشَائي، وعنه الحسينُ بنُ علي، وأبو أحمد الحاكم النيسابوريان.

ومحمدُ بنُ الحسن بن محمد، أبو عبد الله السَّرَوي[٦]، عن ابنِ أبي حاتم، وعنه البَرْقاني.

وعمرانُ بنُ موسى السَّرَوي[٧]، عن خَلَف بن يحيى البخاري.

(١) ١/ ٤٠٢ رسم (الحامي).
(٢) مترجم في «تكملة» المنذري برقم (١٨٧٨).
(٣) في «الاستدراك» باب سروان وشروان.
(٤) مترجم في «تاريخ جرجان» برقم (١٠٧٨).
(٥) «الإكمال» ٥/ ١٣٥، و«الأنساب» ٧/ ٧٦، و«الأنساب المتفقة» ص٧٢.
(٦) «الإكمال» ٥/ ١٣٦، و«الأنساب» ٧/ ٧٦، ووقع في الأصل: «السروري» وهو خطأ.
(٧) وقع في الأصل: السروري، وهو خطأ.

وأبو جعفر محمدُ بنُ علي بن شهراشوب السَّرَوِي المازَنْدَرانِي، عن الشريف أبي الرضا فضلِ الله بنِ علي الحَسَني الراوندي، وغيره.

وأبو الخير محمدُ بنُ إبراهيم بن شُعيب السَّرَوي الغازي، عن أبي حاتم، وعنه أبو بكر الإسماعيلي في «معجمه».

فأما نافعُ[٨] بنُ علي بن يحيى[٩] بن عمرو بن حازم، أبو عبد الله السَّرْوِي الفقيه؛ فمن سَرْو بالسكون: مدينة بأردبيل، روى عن عليِّ بن محمد بن مهرويه القزويني وغيره، وعنه أبو الحسن العَتِيقي.

وسَرْو أيضاً: خمسةُ مواضع، ذكرها ياقوتُ في «المشترك»[١٠]: سَرْو حِمْيَر بأرض اليمن، وقريةٌ مما يلي مكة، وسَرْو السَّواد بالشام، وسَرْوُ الغُلاة، وسَرْو مَنْدَد[١١].

* قال: و[السَّرَوي] بمعجمة[١٢]: عليُّ بن مسلم بن الهيثم السَّرَوِي[١٣]، عن فلان، وعنه الحسنُ بن عُلَيل العَنَزي.

(٨) مترجم في «تاريخ بغداد» ١٣/ ٣٢٢، و«الأنساب المتفقة» ص٧٢.
(٩) مثله في «تاريخ بغداد»، وفي «الأنساب المتفقة»: بحر، وانظر «أنساب» السمعاني ٧/ ٧٧.
(١٠) بل ذكر ياقوت اثني عشر موضعاً يُقال لها: السرو. في «المشترك» ص٢٤٥، ٢٤٦.
(١١) في الأصل: مندر، والتصويب من «المشترك» و«معجم البلدان» ٣/ ٢١٧، ومن مادة (مندد) فيه.
وانظر «أنساب» السمعاني ٧/ ٧٥-٧٨، و«التبصير» ٢/ ٧٣٢.
(١٢) قال السمعاني: هذه النسبة ـ فيما أظن ـ إلى الشراة، وتابعه في ظنه ابن الأثير في «اللباب»، وجزم بنسبته إلى الشراة ياقوت في «معجم البلدان» ٣/ ٣٣١، ٣٣٢، قال: والشراة: صقع بالشام بين دمشق ومدينة رسول الله ﷺ.
(١٣) مترجم في «الإكمال» ٥/ ١٣٤، و«أنساب» السمعاني ٧/ ٣٢٨، و«معجم البلدان» (الشراة)، و«التبصير» ٢/ ٧٣٢، ووقع في «اللباب» ونسخة من «التبصير»: سلم بدل مسلم.

قلت: نسبتُه بفتح المعجمة والراء معاً، وفلان هو إسماعيلُ بنُ مهران السَّكُوني.

قال: وأحمدُ بنُ محمود الشَّرَوي[١]، عن أبي عُمر الحوضي، وعنه سعيدُ بنُ أحمد العَرَّاد.

قلت: ومحمدُ بنُ محمد بن حسن بن حاتم الشَّرَوِي المصري الصائغ، وُلد بمصر سنة خمس وأربعين وستة مئة، سمع من النَّجِيب الحَرَّاني، وحدَّث، وأجاز لبعض مشايخنا الشاميين في سنة ثلاث عشرة وسبع مئة[٢].

* قال: سُسُّويه.

قلت: بسينين مهملتين مضمومتين، الثانية مشددة، تليها واو ساكنة، ثم مثناة تحت مفتوحة، ثم هاء.

قال: أبو نصر أحمدُ بنُ محمد بن عمر بن مَمْشَاذ بن سُسُّويه الإصطخري ثم الأصبهاني[٣]، روى «مُسْند» الشافعي، عن الحِيْري.

* و[سَسْنُويه] بزيادة نون.

قلت: مع فتح أوله، وسكون ثانيه، وضم النون.

قال: أبو القاسم المحسنُ بنُ محمد بن المحسن ابن سَسْنُويه، سمع أبا بكر ابن مَرْدُوية، ومات سنة ثلاث وثمانين وأربع مئة[٤].

قلت: جدُّه هو المحسنُ بنُ علي بن محمد ابن أحمد ابن عَبَّاس بن سَسْنُويه.

* قال: و[شِيْشُويه] بمعجمتين بينهما ياء.

قلت: مثناة تحت ساكنة، والمعجمةُ الأولى مكسورة، والثانية مضمومة.

قال: النفيسُ بنُ عبد الجبار بن شِيْشُويه الحَرْبي، عن عبد الله بنِ أحمد بن يوسُف، مات سنة اثنتين وتسعين وخمس مئة[٥].

* سَسْتان.

قلت: بمهملتين؛ الأولى مفتوحة، والثانية ساكنة، تليها مثناة فوق مفتوحة، ثم ألف، ثم نون.

قال: في نسب ملوكِ بني بُوَيه.

قلت: جدُّهم الأعلى سَسْتان شاه[٦].

* قال: و[شِستان] بمعجمة مكسورة.

قلت: بدل المهملة الأولى، والباقي سواء.

قال: المحدِّثُ عليُّ بنُ أبي سعد الأَزَجي الخَبَّاز، ابنُ شِسْتان.

قلت: أبو سعد، اسمُه ثابت ـ وقيل: محمد ـ بن إبراهيم بن شِسْتان البغدادي، حدَّث ابنه عليٌّ عن أبي القاسم ابن بيان، وأبي طالب ابن يوسف، وغيرهما، تُوفي سنة اثنتين وستين وخمس مئة[٧].

قال: وأخوه مُشَرَّف[٨]، والدُ ثابت بن مُشَرَّف.

قلت: تُوفي مُشَرَّف سنة إحدى وستين قبل أخيه.

وابنُه أبو سعد ثابت، سمع من أبي بكر ابنِ الزاغوني، ونصر العُكْبَري، وطبقتهما، وأجاز له وجيهُ الشَّحَّامي،

---

(١) «الإكمال» ٥/ ١٣٥، و«الأنساب» ٧/ ٣٢٨، و«معجم البلدان» (الشراة).

(٢) وانظر أيضاً «الأنساب» ٧/ ٣٢٨، و«الإكمال» ٥/ ١٣٥.

(٣) مترجم في «استدراك» ابن نقطة باب سسوية وسسنوية، وسيذكره المؤلف في رسم (شَنْبَة) ص١٧٩، وانظر التعليق عليه هناك، وتقدم ذكره في رسم (خُرَّة) ١/ ٦٨٧.

(٤) مترجم في «استدراك» ابن نقطة باب سسوية وسسنوية.

(٥) مترجم في «تكملة» المنذري برقم (٣٦١).

(٦) قال الأمير في «الإكمال» ١/ ٣٧١، ٣٧٢ في باب بويه: هو أبو شجاع بويه بن فناخسره بن تمام بن كوهي بن شيرزيل الأصغر بن شيركذه بن شيرزيل الأكبر بن شيران شاه بن شيرفَنَّة بن سستان شاه بن سَسَن..

(٧) مترجم في «استدراك» ابن نقطة: باب سستان..

(٨) مترجم في «استدراك» ابن نقطة الباب المذكور.

وأبو الأسعد القُشيري، وغيرهما، تُوفي في ذي الحجة سنة تسع عشرة وست مئة[١].

وأختُه عَزِيزة بنتُ مُشَرَّف، سمعتْ من عمها، وتُوفيت قبل أخيها في ذي القعدة سنة تسع عشرة المذكورة[٢].

* وابن البُسْتَنْبَان: بموحدة مضمومة، ثم سين مهملة ساكنة، ثم مثناة فوق مفتوحة، ثم نون ساكنة، ثم موحدة مفتوحة، ثم الألف تليها النون؛ هو الحسنُ ابنُ سعيد بن محمد بن البُسْتَنْبَان قرابةُ سعدان الأصم، تُوفي في ربيع الأول سنة ثلاث وستين ومئتين[٣].

ومحمدُ بنُ أحمد بن أسد الهَرَوي ابن البُسْتَنْبَان، كُزَاز، حدَّث عن الزُّبَيْر بن بكار وطائفة، وذكره المصنِّفُ في حرف الكاف بلقبه[٤].

* قال: سُعَاد، جماعة.

قلت: هو بضم أوله، وفتح العين المهملة، وبعد الألف دال مهملة[٥].

* قال: و[سَعَّاد] بالفتح والتثقيل: سَعَّاد[٦] بن سليمان، شيخٌ لعبد الصمد بنِ النُّعمان.

قلت: وعبدُ الرحمن[٧] بنُ سَعَّاد في أهلِ الحجاز، قاله البخاريُّ في «التاريخ»[٨]، وجدتُ اسم أبيه مُقَيَّداً بخطِّ أبي الفضل بن ناصر كما ذكرتُه، وبخطِّ أبي الغنائم النَّرْسي: سعادة، لكن ابن ناصر ضَبَّب عليه.

وفي لخم: سَعَّاد ـ بالفتح والتثقيل أيضاً ـ بن راشدة ابن جَزيلة بن لخم بن عدي[٩]، من ولده حاطبُ بن أبي بلتعة اللَّخْمي، حليفُ بني أسد بن عبد العزى.

* قال: السَّعْتَري.

قلت: بفتح أوله، وسكون العين المهملة، وفتح المثناة فوق، وكسر الراء.

قال: يوسفُ بنُ يعقوب النَّجِيرمي البصري[١٠]، عن الكَجِّي[١١].

* و[الشَّعِيري] نسبة إلى محلة باب الشَّعِير ببغداد.

قلت: الشَّعِير: بفتح المعجمة، وكسر العين المهملة، وسكون المثناة تحت، تليها راء.

قال: أبو طاهر عبدُ الكريم بنُ الحسن بن رزمة الشَّعِيري الخَبَّاز[١٢]، سمع أبا عمر ابنَ مَهْدي، وعنه إسماعيلُ بنُ السمرقندي.

قلت: أسقط المصنِّفُ اسم جَدِّه، فهو ابنُ الحسن ابن علي بن رِزْمَة، تُوفي سنة تسعٍ وستين وأربع مئة.

قال: وشيخُ الطَّبَراني عليُّ بنُ إسماعيل الشَّعِيري[١٣].

---

(١) مترجم في «تكملة» المنذري ٣/ برقم (١٩٠٦).

(٢) مترجمة في «تكملة» المنذري ٣/ برقم (١٨٩٩).

(٣) مترجم في «سير أعلام النبلاء» ١٢/ ٥٢٠ و٥٥٧، والبُسْتنبان: كلمة فارسية تقال للذي يحفظ البستان.

(٤) في رسم (كُزَاز) ص٥٦٢. وانظر أيضاً «سير أعلام النبلاء» ٢١/ ٤١٩.

(٥) انظر «مؤتلف» الدارقطني ٣/ ١٢٣٢، و«الإكمال» ٤/ ٣٠٦.

(٦) من رجال التهذيب.

(٧) من رجال التهذيب، ووالده سعاد فيه كالجادة بضم السين وتخفيف العين، قال ابن حجر في «التبصير» ٢/ ٦٨١: واختلف في عبد الرحمن بن سعاد الراوي عن أبي أيوب، فالصواب أنه كالجادة، وقيل: كالثاني.

(٨) ٥/ ٢٩٠.

(٩) انظر «الإكمال» ٤/ ٣٠٦.

(١٠) مترجم في «الأنساب» ٧/ ٨١، و«سير أعلام النبلاء» ١٦/ ٢٥٩.

(١١) وانظر أيضاً «التبصير» ٢/ ٨١٥، والذي ذكره فيه ابن حجر، قيَّده ابن نقطة بكسر التاء، انظر «الاستدراك»، وحاشية «الإكمال» ٥/ ١١٨.

(١٢) مترجم في «أنساب» السمعاني ٧/ ٣٥٣.

(١٣) مترجم في «الأنساب» ٧/ ٣٥٢، و«تاريخ بغداد» ١١/ ٣٤٤.

قلت: حدَّث عن عبدِ الأعلى بنِ حماد، ومحمد بن بكر، وغيرهما.

قال: وجماعة.

قلت: منهم سَلْمُ بن قُتيبة، أبو قُتيبة الشَّعِيري الخراساني ثم البصري[1]، حدَّث عن عيسى بن طهمان وغيره، وعنه زيدُ بنُ أخزم، والفَلَّاس، والذُّهْلي، وغيرهم، تُوفي سنة مئتين.

وحكى أبو محمد الرُّشَاطي أنَّ سلماً هذا منسوبٌ إلى إقليم الشَّعِير من حمص.

ومن المحلَّة المذكورة قبلُ: عبدُ الرحمن بنُ الحسن المعروف بزَنْجي الشَّعِيري[2]، حدَّث عن الحُسَين بن حُرَيث وغيره، وعنه أبو حفص عمر ابنُ شاهين، وأبو الحسن أحمدُ بنُ محمد بن أحمد بن سعيد بن العباس البغدادي، ابنُ قُزْقُز[3] الرّقّاء.

أما مَخْلَدُ بنُ خالد الشَّعِيري العَسْقَلاني، نزيلُ طرسوس، شيخُ مسلم وأبي داود وعبد الله بن أحمد بن حنبل؛ فنسبتُه بالشين المعجمة على الصحيح[4].

* قال: والسَّعِيدي، غير مُلْبِس.

قلت: هو بفتح السين وكسر العين المهملتين، وسكون المثناة تحت، وكسر الدال المهملة، ومنهم: أبو القاسم عليُّ بنُ جعفر السَّعِيدي[5] ابنُ القَطَّاع اللُّغَوي، روى عن أبي بكر محمد بن علي بن البِرّ القُروي اللُّغَوي، وعنه القاضي أبو البركات محمدُ بنُ حمزة بن الحسن العِرقي بكتاب «الصحاح في اللغة» لأبي نصر الجوهري، بسماع ابنِ القَطَّاع من أبي بكر ابن البِرِّ، أخبرنا أبو محمد إسماعيلُ بنُ محمد النيسابوري، أخبرنا أبو نصر إسماعيلُ بنُ حماد الفارابي الجوهري، وحدَّث به عن العِرقي أبو محمد عبدُ الله بن بَرِّي، وأبو محمد عبد الدائم ابن عمر العسقلاني[6].

* قال: السَّعْدِي.

قلت: بفتح أوله، وسكون العين، وكسر الدال المهملتين.

قال: أبو إسحاق الجُوزجاني الحافظ.

قلت: هو إبراهيمُ بنُ يعقوب بن إسحاق السَّعْدي، نزيلُ دمشق، روى عنه أبو داود والتِّرمذي والنَّسَائي، تُوفي سنة تسع ـ وقيل: سنة ست ـ وخمسين ومئتين، خَفَضَه ابنُ عدي من جهة النَّصْب.

قال: وعليُّ بن حُجْر.

قلت: هو الحافظ أبو الحسن المَرْوَزي، شيخُ البخاري ومسلم والتِّرمذي والنَّسَائي، تُوفي سنة أربع ـ وقيل: سنة إحدى ـ وأربعين ومئتين.

قال: وأحمدُ بنُ حفص، شيخُ ابن عدي.

قلت: وروى عنه أيضاً أبو بكر الإسماعيلي، وهو ابنُ حفصِ بن عمرو بن حاتم بن النجم بن ماهان الجُرجاني، لقبُه حمدان، روى عن أبي بكر وعثمان ابنَي

---

(١) من رجال التهذيب.

(٢) مترجم في «الأنساب» ٧/ ٣٥٢، و«تاريخ بغداد» ١٠/ ٢٨٦.

(٣) بقافين مضمومتين وزايين كما سيرد في حرف القاف. واضطرب فيه محقق الجزء السابع من «أنساب» السمعاني نشر محمد أمين دمج، واضطرب في تعيين اسمه.

(٤) وانظر أيضاً «الإكمال» ٥/ ١١٥-١١٧، و«الأنساب» ٧/ ٣٥٢-٣٥٤.

(٥) هذا وهم من المؤلف رحمه الله، فأبو القاسم هذا هو السَّعْدي، نسبة إلى سَعْد بن زيد مناة بن تميم، نقل ذلك من خطه ابنُ خلكان، كما في «وفيات الأعيان» ٣/ ٣٢٢، وانظر «إنباه الرواة» ٢/ ٢٣٦، و«سير أعلام النبلاء» ١٩/ ٤٣٣.

(٦) انظر من نسبته السعيدي في «الأنساب» ٧/ ٨٥.

أبي شيبة، وطبقتِهما، تُوفي سنة ثلاث ـ وقيل: سنة أربع ـ وتسعين ومئتين[١].

قال: وعبدُ الله بن محمود المَرْوَزي الحافظ، صاحب كتاب «المناسك».

قلت: حدَّث عن محمد بن يحيى بن أبي عُمر العَدَني وأضرابِه، وعنه أحمدُ بنُ سعيد المَعْداني وغيره، كنيتُه أبو عبد الرحمن[٢].

قال: وإبراهيمُ بنُ عبد الله السَّعْدي[٣]، عن يزيد بن هارون.

وأبو الفضل محمدُ بنُ أحمد بن عيسى السَّعْدي المصري[٤]، عن ابن بَطَّة العُكْبَري.

قال: وعبدُ الله بنُ رِفَاعة السَّعْدي[٥]، عن الخِلَعي.

قلت: وآخرون[٦] فيهم كثرة.

من بني سَعْد بن هُذَيْم[٧] من قُضَاعة.

ومن بني سَعْد بن بكر.

ومن بني سَعْد بن ليث، بطن من كنانة بن خزيمة.

ومن بني سعد بن مالك، في أسد بن خُزَيمة.

ومن بني سَعْد بن خَولان.

ومن بني سَعْد بن الأشرس، من كِنْدة.

ومن بني سَعْد بن إياس، بطن من جُذَام.

ونسبةً أيضاً إلى مواضع، منها:

سَعْد: بينه وبين المدينة ثلاثة أميال، كانت غزوةُ ذات الرِّقَاع قريبةً منه.

ومسجدُ سَعْد: موضعٌ في طريق مكة بين القَرْعاء والمُغِيثة[٨].

وإلى السَّعْدية، وهو عدةُ مواضع[٩]، منها:

السَّعْدية: قرية من قُرى دمشق قُرب حَرَسْتا الزيتون، حدَّث بها ابنُ مؤمن الصُّوري.

وإلى السَّعْديّ: قرية على باب مدينة حلب، وموضع في حِلَّة بني مَزْيَد بأرض بابل[١٠].

وفي الأعلام: أبو عمر أحمدُ بنُ محمد بن سَعْدِيّ الأندلسي المحدِّثُ الفقيه[١١]، لقي بالقيروان أبا محمد عبدَ الله بنَ أبي زيد وغيره، وسمع بمصر من أبي محمد عبد الرحمن بن النَّحّاس، وبالعراق من أبي بكر محمدِ ابن عبد الله الأبهري، وسمع منه أبو محمد عبدُ الله بنُ عثمان بن مروان العُمري.

* قال: و[السُّغْدي] بالضم وغين معجمة.

قلت: نسبة إلى سُغْد سمرقند، وهو مُشتملٌ على عدة بلاد وقُرى كثيرة، وهو مما يلي بُخارى، ومن جُملتها فيما ذكرة أبو العَلَاء الفَرَضي البُخاري: رأسُ القنطرة،

---

(١) مترجم في «تاريخ جرجان» برقم (١٧).

(٢) مترجم في «سير أعلام النبلاء» ١٧/ ٣٩٩.

(٣) مترجم في «سير أعلام النبلاء» ١٣/ ٤٤.

(٤) مترجم في «سير أعلام النبلاء» ١٨/ ٥.

(٥) مترجم في «سير أعلام النبلاء» ٢٠/ ٤٣٥.

(٦) انظر «سير أعلام النبلاء» ١٩/ ٤٤، وفهرس «تكملة» المنذري ٤/ ٣٦٥، ٣٦٦.

(٧) سعد هذا هو سعد بن زيد، وهُذيم هذا عبد حبشي حضنه، فغلب عليه، ويقال أيضاً: سعد هُذيم، انظر «جمهرة» ابن حزم ص٤٤٤ و٤٤٧ و٤٨٦، و«أنساب» السمعاني ٧/ ٨٥، و«القاموس المحيط» مادة (هذم).

(٨) ذكره والذي قبله ياقوت في «معجم البلدان» مادة (سَعْد)، و«المشترك» ص٢٤٧.

(٩) هو ثمانية مواضع عدَّها ياقوت في «المشترك» ص٢٤٧، ٢٤٨.

(١٠) ذكر هذين الموضعين ياقوت في «المشترك» ص٢٤٨، ووقع في «القاموس المحيط»: «السَّعْدى» بالألف المقصورة آخره، وقيَّده الزبيدي في «التاج» كسكرى.

(١١) مترجم في «جذوة المقتبس» ص١٠٩، و«بغية الملتمس» ص١٥٥-١٥٨.

وكَمَنْدَن، والدَّبُوسِيَّة، والكُشَانِية، وخَسَبْكَن، وفِتَرْغَن، وفِرِنْكَد، وساغَرج، ونابَدَن، وخَسَرْتَكن.

قال: أبو العَلَاء كاملُ بن مُكْرم السُّغْدي البُخاري[١]، نزيلُ بخارى، عن الربيع المُرادي.

والقاضي أبو الحسن عليُّ بنُ الحسين السُّغْدي[٢]، عن إبراهيم بن سلم البخاري، وعنه أبو بكر ابنُ نصر الكرابيسي.

وأحمدُ بنُ حاجب السُّغْدي الحافظ[٣]، عن أبي حاتِم، ويحيى بن أبي طالب، مات بعد الثلاثين وثلاث مئة.

قلت: حدَّث عنه ابنُه أبو نصر محمد.

وأبو العباس الفضلُ بنُ محمد بن نصر السُّغْدي[٤]، ثم الفِيْرِنْكَدي، عن محمد بن معبد الفِيْرِنْكَدي وغيره، وعنه أبو سعد عبدُ الرحمن بنُ محمد الإدريسي.

وعمر بن محمد بن بُجَير، أبو حفص البُجَيري السُّغْدي، الحافظ، صاحب «المسند»، و«التفسير»، وغيرهما، تقدَّم ذكرُه في حرف الموحدة[٥].

وأحمدُ بنُ العَبَّاس السُّغْدي، ثم الكُشَاني[٦]، حدَّث عنه عبدوس بن علي الجُرْجَاني.

وأبو بكر محمدُ بنُ أحمد بن مَتّ السُّغْدي الإشتيخني الفقيه الشافعي[٧] سمع «صحيح» البخاري من الفِرَبْري في سنة تسع عشرة وثلاث مئة، سمع منه أبو سعد الإدريسي، وذكر أنه تُوفي بإشْتيخن غُرَّة رجب سنة ثمان وثمانين وثلاث مئة، وغيرهم.

وأما غُورك بن الحِصْرم الحِصْرمي السُّغْدي[٨]، الراوي عن جعفر الصادق؛ فكان أبو مسعود البَجَلي الحافظ يقول: إنه من بني سُغْد، ومن قال: إنه من سُغْد سمرقند فقد أخطأ. انتهى. وتقدَّم ذكر غُورك في حرف الحاء المهملة[٩].

* قال: و[السُّعْدي] بالضم والإهمال: أبو زيد المُسَلَّم بن علي العِجْلي السُّعْدي[١٠]، عن القاضي محمد ابن عبد الله الجُعْفي.

وإبراهيمُ بنُ محمد بن زيد السُّعْدي[١١]، شيخٌ لأُبَيّ النَّرْسي.

قلت: والمُسَلَّم المذكورُ شيخٌ لأُبَيّ أيضاً، حدَّث عنهما في كتابه «مختلفي الأسماء».

* وسُعْدَى: بفتح الدال وسكون الياء آخر الحروف؛ عدة من النساء، منهن سُعْدى بنتُ الحارث، روت عن زوجها طلحةَ بنِ عبيد الله. وغيرُها في الصحابيات، وغيرهن.

* قال: سُعُود، مفهوم[١٢].

قلت: هو بضم أوله، والعين المهملة معاً، وسكون الواو، تليها دال مهملة.

---

(١) مترجم في «معجم البلدان» (السغد).

(٢) مترجم في «الأنساب» ٧/ ٨٦.

(٣) مترجم في «استدراك» ابن نقطة.

(٤) مترجم في «إكمال» ابن ماكولا ٤/ ٥٦٣، ٥٦٤.

(٥) ١/ ١٨٥ رسم (البُجَيْري)، وهو مترجم في «سير أعلام النبلاء» ١٤/ ٤٠٢.

(٦) مترجم في «استدراك» ابن نقطة.

(٧) مترجم في «سير أعلام النبلاء» ١٦/ ٥٢١.

(٨) مترجم في «أنساب» السمعاني ٨/ ٧١ نسبة (الصُّغْدي).

(٩) رسم (الحصرمي).

(١٠) مترجم في «استدراك» ابن نقطة، وهو منسوب إلى بيع السُّغْد، كما ذكر الأمير في «الإكمال» ٤/ ٥٦٣، والسُّغْد: طيب معروف، وفيه منفعة عجيبة في القروح التي عسر اندمالها، كذا في «القاموس».

(١١) مترجم في «استدراك» ابن نقطة.

(١٢) انظر «الاستدراك» لابن نقطة، وحاشية «الإكمال» ٥/ ٧٢.

* قال: و[شَعْوَذ] غالبُ بنُ شَعْوَذ الأزدي[١]، عن أبي هريرة، فرد.

قلت: شَعْوَذ: بفتح الشين المعجمة، وسكون العين المهملة، وفتح الواو، تليها ذال معجمة، قيَّدها ابنُ نقطة بالسكون، فكأنها عنده ساكنةٌ في حالتي الفصل والوصل[٢]، والله أعلم.

وأما قولُ المصنِّف: فرد، فليس كذلك، فمثلُه أبو عبد الرحمن شَعْوَذُ بنُ عبد الرحمن بن سعد السَّكُوني الأزدي الحمصي[٣]، حدَّث عن خالد بن مَعْدان وغيره، وعنه معاويةُ بنُ صالح، وجاء عن معاوية أيضاً عن شَعْوذ أنه سمع ابنَ عائذ قال: قال رجلٌ من أهل العراق لعُمر: ما رأينا رجلاً أقضى بالعدل، ولا أقولَ بالحق، ولا أشدَّ على المنافقين منك. قال عوف: كذبتُم، قد رأينا من هو خيرٌ منه؛ أبو بكر رضي الله عنه، قال عمر رضي الله عنه: صدق عوفٌ وكذبتُم، قد كان أبو بكر أطيبَ من ريحِ المسكِ، وأنا أضل من بعير أهلي. ابنُ عائذ هذا هو أبو عبد الله عبدُ الرحمن بنُ عائذ الأزدي الشامي.

وشَعْوَذ بن خُلَيْدة[٤]، عن أبي هارون العَبْدي، وقيل في اسمه: سَعْوة؛ بمهملة وبعد الواو هاء.

* قال: سَعِيد، الجادة.

قلت: هو بفتح أوله، وكسر العين المهملة، وسكون المثناة تحت، تليها دال مهملة.

(١) مترجم في «استدراك» ابن نقطة.

(٢) انظر تعليق المعلمي على «الإكمال» ٥/ ٧٠.

(٣) مترجم في «التاريخ الكبير» ٤/ ٢٦٦، و«مؤتلف» الدارقطني ٣/ ١٤٢٨، و«الإكمال» ٥/ ٧٠.

(٤) مثله في «الإكمال» ٥/ ٧٠، و«القاموس» مادة (شعذ) وإحدى نسخ «التبصير»، ووقع في «مؤتلف» الدارقطني ٣/ ١٤٢٩، وأكثر نسخ «التبصير» ٢/ ٦٨٢ «خليد»، قال المعلمي في تعليقه على «الإكمال»: ويظهر من الأصل أنه فيه «خليد».

* قال: و[سُعَيد] بالضم.

قلت: مع فتح ثانيه.

قال: سُعَيد مولى خليفة[٥]، عن أبي هريرة.

ورِئابُ بنُ حذيفة بن سُعَيد.

قلتُ: كذا نقلتُه من خط المصنِّف، وقوله: ابن حُذَيفة ابن سعيد؛ وهم، لو عزاه إلى عبدِ الغني بن سعيد سَلِمَ، فإنَّ عبدَ الغني ذكره كذلك في باب رئاب[٦]، وقال في حرف السين[٧]: سُعيدٌ جدُّ رئاب ابن حذيفة، وهو سُعَيد بن سعد بن سهم. انتهى. وفي هذا نظر، فسُعَيد هذا هو ابنُ سهم، أخو سعدِ بنِ سَهْم لا ولدُه، واختُلف في فتحه وضمه، فسهمُ بنُ عمرو بن هُصَيْص بن كعب بن لؤي بن غالب بن فهر، وَلَدَ سَعْداً وسَعِيداً، وهو مُكَبَّر فيما ذكره ابنُ الكلبي[٨] وغيره، وقُريشٌ تقولُه بالتصغير، فيما حكاه الأمير[٩] وغيره، ووَلَدَ سَهْمٌ أيضاً رئاباً، وغيرَهم[١٠].

فولد سَعْدٌ عَدِيّاً وحِذْيَماً وحُذَيفة وحُذَافة وسُعَيْداً، وهو مُصَغَّرٌ بلا خلاف.

فَوَلَدَ سُعَيْدٌ بنُ سَعْدٍ أَسِيداً[١١] وحِذْيَماً وصُبَيْرة وحُذَيْفَة، ولم أقف لحُذَيْفة بن سُعيد بن سَعْد هذا على ولد.

(٥) مترجم في «التاريخ الكبير» ٤/ ٢١١، و«مؤتلف» الدارقطني ٣/ ١١٨٧، و«الإكمال» ٤/ ٣٠١.

(٦) في «المؤتلف والمختلف» ص٦١.

(٧) في «المؤتلف والمختلف» ص٦٥.

(٨) في «الجمهرة» ١/ ١٤٠ و١٤٨ (بتحقيق الأستاذ العظم).

(٩) في «الإكمال» ٤/ ٣٠٤، وقيَّده بالتصغير ابنُ حزم في «جمهرة أنساب العرب» ص١٦٣.

(١٠) مثل عمرو وعبد العزى وحبيب، فيما ذكر ابنُ الكلبي في «الجمهرة» ١/ ١٤٠.

(١١) مثله في «جمهرة» ابن الكلبي ١/ ١٤١، ووقع في «نسب قريش» للزبيري ص٤٠٦: أسد، مكبراً.

ووَلَدَ سُعَيدُ بن سهمٍ ـ الذي تقولُه قريش بالتصغير ـ مُهَشِّماً وهاشماً وهشاماً وهُشَيماً[١].

ومن ولد مُهَشِّم بن سُعَيد بن سهم: عُمير بن رِئَاب ابن مُهَشِّم بن سُعَيد، قُتل مع خالد بن الوليد بعين التمر؛ قاله بنحوه ابنُ الكلبي في «الجمهرة»[٢].

وحكى ابنُ سعد في «الطبقات»[٣] عن هشام ابنِ الكلبي أنه قال: عُمير بن رئاب بن حُذَيفة بن مُهَشِّم بن سُعيد بن سهم، كان عُمير من مُهاجرة الحبشة في الهجرة الثانية، وقُتل بعين التمر شهيداً، ولا عقب له. قاله ابنُ سعد.

وقال الأمير[٤]: رئاب بن حُذَيفة بن مُهَشِّم بن سُعيد ابن سهم، خاصم إلى عمر رضي الله عنه، روى عنه عمرو بن شعيب، عن أبيه عن جدِّه.

فعلى ما ذكرتُه يكونُ في قول المصنِّف: ورئاب بن حذيفة بن سُعيد؛ أمران:

أحدهما: إسقاطُ جَدِّه مُهَشِّم بين حذيفة وسُعيد.

والثاني: أنَّ سعيداً مختلف في تكبيره وتصغيره كما تقدَّم، فجزم المصنِّفُ بتصغيره، ولم يذكر الخلافَ فيه، كما ذكره في سُعيد بن الصَّلْت الذي ذكره بعد.

وفي «التجريد»[٥] للمُصَنِّف: رئاب بن مُهَشِّم بن سُعَيد القُرشي السهمي، مذكور في حديث لعبد الله بن عمرو. انتهى. فحذف هناك حُذَيفة، وأثبت مُهَشِّماً، وحذف هنا مُهَشِّماً، وأثبت حُذَيفة، فاضطرب فيه، ولم يُجود، والمعروفُ في نسب رئابٍ هذا ما قاله ابنُ الكلبي في «الجمهرة»، وحكاه ابنُ سعد عنه، وقاله ابنُ ماكولا كما تقدم، والله أعلم.

قال: وفي بني سَهْم؛ سُعَيْدُ بنُ سَعْد بن سهم بن عمرو بن هُصيص بن كعب[٦].

واختُلف في سُعيد بن الصَّلت، عن ابن عباس.

قلت: ذكره البخاري في باب سَعيد[٧] بفتح أوله وكسر ثانيه، فقاله: سَعِيد بن الصلت، عن سُهيل بن البيضاء مرسل، وسمع ابنَ عَبَّاس، روى عنه محمدُ بنُ إبراهيم، وبكر بن سوادة، وصَوَّب ابنُ ماكولا[٨] الفتح.

ومن المختلف فيه: صالح بن سُعَيد[٩]، عن عمر ابن عبد العزيز، وعنه سعيدُ بنُ السائب، وقال الدارقطني في «كتابه»[١٠]: قرأتُ في أصل أبي عبد الله بنِ مَخْلَد بخطِّه، حدَّثنا عليُّ بنُ الحسين بن حِبّان، عن كتاب أبيه، عن يحيى بن مَعين قال: قال أبو زكريا ـ يعني: يحيى بن معين ـ يُحدِّثون عن سَعِيد بن السائب، عن صالح بن سُعيد، ويقولون: ابن سَعيد، والصواب: ابن سُعيد، كذا قال عبدُ الرحمن، قال: قال عمرُ بنُ عبد العزيز: الإمام يجمعُ حيث كان. انتهى.

وقد فرَّق البخاري[١١] بين شيخ سعيدِ بني السائب هذا، وبين صالح بن سُعيد، عن نافع بن جُبير بن مطعم، عن علي رضي الله عنه، في صفة النبي ﷺ، روى عنه ابنُ جُريج، فجعل هذا بالضم، وشيخَ سعيد

(١) «جمهرة» ابن الكلبي ١/ ١٤٤.
(٢) ١/ ١٤٨ (ط العظم)، والزبيري في «نسب قريش» ص٤١٢.
(٣) ٤/ ١٩٧.
(٤) في «الإكمال» ٤/ ٣.
(٥) ١/ ١٨٧.
(٦) انظر «الإكمال» ٤/ ٣٠١.
(٧) في «التاريخ الكبير» ٣/ ٤٨٣.
(٨) في «الإكمال» ٤/ ٣٠٤.
(٩) ذكره الأمير في «الإكمال» ٤/ ٣٠٤ وقال: والصواب بالضم، كذا قال ابن مهدي.
(١٠) «المؤتلف والمختلف» ٣/ ١١٩٠.
(١١) في «التاريخ الكبير» ٤/ ٢٨١ و٢٨٢ الترجمتين (٢٨١٤) و(٢٨١٥).

ابن السائب بالفتح، وعَكَسَه أبو بكر الخطيب في كتابه «تلخيص المتشابه»[١]، لكن رواه من طريق سُرَيج بن يونُس، عن يحيى بن سعيد الأموي، عن ابن جُريج، عن صالح بن سَعيد ـ أو سُعيد ـ هكذا على الشك، ورواه البخاري بالضم من غير شك، فقال[٢]: وقال سعيدُ بنُ يحيى، حدَّثنا أبي، حدَّثنا ابنُ جُريج، عن صالح بن سُعَيد، فذكره.

وإبراهيمُ بنُ سُعيد الفقيه، لقيته بدُنَيْسر، قاله ابنُ نقطة[٣]، ولم يزد.

وسُعيد بن عبد الله اليمني الأسود، مولى بني صَصْرى، حدَّث عن أبي الحسين أحمدَ بنِ حمزة ابن الموازيني، وعنه أبو الفتح عمر ابنُ الحاجب في «معجمه»، ومن خطِّه قيدتُه وقال: وكان لبني صصرى غلامٌ آخر أسود، أظنه اسمه سعيد، والتبس على بعض الطلبة، فقرأ عليه، وعاد ورجع عن ذلك. انتهى.

* سُعَيْرُ بنُ الخِمْس، أبو مالك الكوفي، مشهور[٤]، وهو بضمِّ أوله، وفتح العين المهملة، وسكون المثناة تحت، تليها راء.

* و[شَعِير] بمعجمة مفتوحة، وكسر العين: إسماعيلُ ابنُ أبي شَعِير، صنعاني، عن عكرمة قوله، سمع منه الحكَمُ بنُ أبان، قاله البخاري[٥].

* قال: السَّفْر بن نُسَير، عن أبي هريرة.

قلت: هو بفتح أوله، وسكون الفاء، تليها راء، وقد ذكره المصنِّف في حرف الموحدة[٦] منكَراً.

(١) ١/ ٦٤ و٦٦.
(٢) في «التاريخ الكبير» ٤/ ٢٨٢.
(٣) في «الاستدراك» ورقة ٢٣٠ب (نسخة الظاهرية).
(٤) من رجال التهذيب.
(٥) في «التاريخ الكبير» ١/ ٣٦٠.
(٦) ١/ ٢٧٣ رسم (نُسَير)، وهو من رجال التهذيب.

قال: وأبو الفيض يوسفُ بنُ السَّفْر.

قلت: يروي عن الأوزاعي ومالك، كاتبُ الأوزاعي، لكنه مُتَّهم[٧].

وسَفْر مولى سعدِ بنِ أبي وَقّاص، أدرك عليّاً، قاله البخاري[٨]، وآخرون من الأسماء.

* قال: و[السَّفَر] بالتحريك: أبو السَّفَر سعيد[٩]، والدُ عبدِ الله بنِ أبي السَّفَر.

قلت: روى سعيدُ بنُ يُحْمِد أبو السَّفَر هذا عن ابنِ عَبَّاس، والبَرَاءِ بنِ عازب، وغيرهما، وعنه أبو إسحاق السَّبيعي، وغيره.

قال: قال لي شيخُنا أبو الحجاج: الأسماء بالسكون، والكُنى بالحركة.

* و[سَقْر] بقاف ساكنة: سَقْرُ[١٠] بنُ عبد الرحيم، عن عَمِّه شُعبة.

قلت: هو الضَّرير ابنُ أخي شُعبة بن الحجاج[١١]، تُوفي سنة عشرين ومئتين.

قال: وسَقْرُ بنُ عبد الرحمن[١٢]، شيخٌ لأبي يعلى الموصلي.

وسَقْر بنُ حسين الحَذّاء[١٣]، عن العَقَدي.

وسَقْر بن عَدّاس[١٤]، عن سُليمان بن حرب.

(٧) مترجم في «مؤتلف» الدارقطني ٣/ ١١٨١، و«الإكمال» ٤/ ٢٩٩، و«ميزان الاعتدال» ٤/ ٤٦٦.
(٨) في «التاريخ الكبير» ٤/ ٢٠٧، وانظر «مؤتلف» الدارقطني ٣/ ١١٨٢.
(٩) هو وابنُه عبد الله من رجال التهذيب.
(١٠) «المؤتلف» للدارقطني ٣/ ١١٨٤، «والإكمال» ٤/ ٣٠٠.
(١١) عبارة «أخي شعبة بن الحجاج» كررت في الأصل وهماً.
(١٢) مترجم في «الإكمال» ٤/ ٣٠٠، و«مؤتلف» الدارقطني ٣/ ١١٨٤.
(١٣) مترجم في «الإكمال» ٤/ ٣٠١.
(١٤) مترجم في «الإكمال» ٤/ ٣٠١.

قلت: روى عنه مطين.

قال: وأبو السَّقْر[١] يحيى بن يَزْدَاد، عن حُسَين بن محمد المَرُّوذي[٢].

قلت: وأبو السَّقْر هارونُ بنُ حَيّان، روى عنه هشامُ ابنُ عَمَّار.

وأحمدُ بنُ محمد بن السَّقْر الدَّهْقَان، عن محمد بن الفضل البلخي، تقدَّم.

* قال: وشَقِر، بالإعجام: حيٌّ من تميم.

قلت: ضبطه المصنِّفُ بفتح الشين المعجمة، وأهمل القاف، وهو الشَّقِر: بفتح أوله، وكسر ثانيه[٣]، واسمه معاوية[٤] بن الحارث بن تميم بن مُرّ، لُقِّب الشَّقِر بقوله:

وقد أحْمِلُ الرُّمْحَ الأَصَمَّ كُعُوبُهُ
بِهِ مِنْ دِمَاءِ القَومِ كالشَّقِراتِ

وهذا قولُ أبي عبيدة فيما حكاه ابنُ دريد في كتاب «الوِشَاح»، وقال ابنُ الكلبي في «الجمهرة»[٥]: فولد الحارثُ بنُ تميم شَقِرَة، واسمه: معاوية، سُمِّي شَقِرَة بقوله..، وذكر البيت المتقدم، وقال: وهو شقائق النعمان، وكان النُّعمان حَمَى الحِمى، وأنبت فيه ذلك، فنُسِبَ إليه، وقال خليفة بن خياط: شَقِرة اسمه الحارثُ بنُ تميم. انتهى.

وذكر ابنُ حبيب[٦] أنَّ الشَّقِراتِ المذكورةَ في البيت السابق، سُمِّيت شقائق النُّعمان؛ لأن النُّعمان بنى مجلساً[٧]، وسمَّاه ضاحكاً، وغَرَس فيه هذه الشَّقِرات. انتهى. وقيل: كان ظهرُ الكوفة يُنْبِتُ الشِّيح والقيصوم والخُزامى والأقحوان والشَّقِر وهو الشَّقائق، وكانت العرب تُسمِّيه خَدَّ العذراء، فمرَّ النعمانُ به، وقال: من نزع منها شيئاً انزعوا كتفه، فحُميت، ونُسبت إلى النعمان.

وشَقْرة المذكورُ في قول ابنِ الكلبي وخليفةَ بنِ خياط ضُبط بكسر القاف وسكونها معاً، والأولُ أكثر.

وبالوجهين أيضاً: شَقْرةُ[٨] بنُ نَبْت بن أُدَد؛ أخو عدنان.

وبالسكون فقط: شَقْرة[٩] بن ربيعة بن كعب بن سعد ابن ضَبَّة.

وبالكسر فقط: شَقِرة[١٠] بن نُكْرة بن لُكَيز بن أفصى ابن عبد القيس، وقيل: شَقِرةُ هذا هو قائلُ ذاك البيت.

وتقييدُ هؤلاء عن أبي الوليد هشام بن أحمد الكناني من «تهذيبه» كتابَ ابن حبيب.

* قال: وشُقْر: بضم وسكون: مدينة بالأندلس.

---

(١) من رجال التهذيب، قال ابنُ حجر في «التقريب»: وقد تُبدل سينه صاداً.

(٢) بتشديد الراء وبذال معجمة، كما قيَّده ابنُ حجر في «التقريب» والخزرجي في «الخلاصة»، وقد تصحف في «مؤتلف» الدارقطني ٣/ ١١٨٤، ومطبوع «تهذيب الكمال» ٦/ ٤٧١، و«تهذيب التهذيب» ١١/ ٣٠٢ إلى المروزي، بتخفيف الراء وبزاي.

(٣) شُكل في مطبوع «المشتبه» ص٣٦١ بفتح أوله وثانيه.

(٤) ذكره ابن حبيب في «مختلف القبائل» ص٣٠١، والدارقطني في «المؤتلف» ٣/ ١١٨٦، والأمير في «الإكمال» ٤/ ٣٠١، والوزير في «الإيناس» ص١٩٠.

(٥) ١/ ٢٧٢ (طبعة العظم).

(٦) لم أجد القول الآتي في «مختلف القبائل» وهو في «الإيناس» للوزير المغربي ص١٩٠.

(٧) في الأصل: مسجداً، والتصويب من «الإيناس» ص١٩٠، و«الأنساب» (الشقري) ٧/ ٣٦٢.

(٨) قيَّد القاف بالسكون فقط ابن حبيب في «مختلف القبائل» ص٣٠١، وشُكل في «الإيناس» ص١٩٠ بفتح الشين والقاف.

(٩) مثله في «مختلف» ابن حبيب ص٣٠١، وشُكل في «الإيناس» ص١٩٠ بفتح الشين والقاف.

(١٠) كذا شُكل في «الإيناس» ص١٩٠، وقيَّده ابن حبيب في «مختلف القبائل» ص٣٠٢ بضم الشين، وشكل بسكون القاف.

* السُّفياني: خلقٌ على مذهب سُفْيان.

قلت: يعني الثوري، ومنهم:

أبو أحمد محمدُ بنُ عيسى بن عمرويه الجُلُودي السُّفياني، راوي «صحيح» مسلم، كان ينتحلُ مذهب سُفْيان الثوري رحمه الله ويعرفه، وتقدَّم ذكره في حرف الجيم[1].

قال: والسُّفْياني الذي كاد أن يتملك بعد مقتل الأمين عليُّ بنُ عبد الله[2]؛ من ولد أبي سُفْيان بن حرب.

* و[السَّفْياني] بالفتح: أبو طاهر أحمدُ بنُ محمد بن إسماعيل بن الصّبّاح الهَرَوي السَّفْياني[3]، عن الحسين ابن إدريس، وعنه البَرْقاني.

قلت: تُوفي في صفر سنة ثمان وستين وثلاث مئة، فيما ذكره أبو القاسم ابنُ مَنْده.

قال: وسَفْيَان: قرية بهراة.

قلت: حكى أبو العلاء الفَرَضي فيها الكسر أيضاً، وقدَّمه على الفتح، وبالكسر قَيَّد الخطيبُ نسبةَ أبي طاهر المذكور، فقال الأمير: هذا وهم، وهو السَّفْياني، بفتح السين، قاله في «التهذيب»، وحكاه عن البَرْقاني.

* قال: و[السَّقْبَاني] نسبة إلى سَقْبا من الغوطة.

قلت: هي بفتح السين المهملة، وسكون القاف، وفتح الموحدة، ثم ألف مقصورة.

قال: أحمد بن عُبيد بن أحمد السَّقْباني[4]، حدَّث، ومات سنة إحدى وعشرين وثلاث مئة.

قلت: وجماعة من أهل القرية المذكورة، سمعوا من الحافظ أبي القاسم ابن عساكر، وحدَّثوا عنه.

منهم أبو عبد الله محمدُ بنُ رومي بن محمد بن هلال.

وأخوه سيف.

وأبو الحسن عليُّ بنُ عطاء.

وأبو يونس منصورُ بنُ إبراهيم بن عبد الصمد بن معالي.

وابنه أبو بكر ابن [أبي] يونس المؤذن.

وإدريس بن خضر بن إدريس ابن أبي الفضل الهروي الأصل السقباني المولد.

وذاكر بنُ عبد الوهاب بن عبد الكريم بن مُتوّج أبو الفضل، وسموه أيضاً لاحقاً.

كلٌّ منهم سَقْباني.

* و[السُّفْناني] بضم السين، ثم فاء ساكنة، ثم نون مفتوحة، والباقي سواء: أبو بكر أحمدُ بنُ نصر بن أحمد ابن الحسين بن محمد السُّفْنَاني، كان أحدَ الفقهاء من أهل بخارى، سمع أبا الحسن علي بن خدام، وأبا اليسر محمد بن محمد البزدوي، وكان مولده في الرابع من شوال سنة أربع وثمانين وأربع مئة ببخارى، وتُوفي بها في شهر ربيع الآخر سنة ست وخمسين وخمس مئة، ذكره أبو سعد ابنُ السمعاني، [في ثَبَت ابنه]، ومن خطِّ الحافظ الضياء نقلتُه من «ثَبَت» شيخه أبي المُظَفَّر ابنِ السمعاني وقرأه عليه.

* و[الشَّعْبَاني] بمعجمة مفتوحة، ثم عين مهملة ساكنة، والباقي سواء؛ نسبة إلى شَعْبان[5]، واسمه حسان

---

(١) ١/ ٥١٣ رسم (الجلودي)، وهو مترجم في «سير أعلام النبلاء» ١٦/ ٣٠١.

(٢) مترجم في «سير أعلام النبلاء» ٩/ ٢٨٤.

(٣) مترجم في «الإكمال» ٤/ ٥٤٤، و«معجم البلدان» مادة (سفيان)، و«الأنساب» ٧/ ٨٩ وقيَّد السمعاني السين بالكسر.

(٤) مترجم في «استدراك» ابن نقطة في باب السفياني والسقباني، و«معجم البلدان» مادة (سقبا).

(٥) سماه كذلك ابن الكلبي في «جمهرة النسب الكبير» ٢/ ٢٦٩ (طبعة العظم)، والأمير في «الإكمال» ٤/ ٥٤٦، وسماه ابنُ الأثير شَعْباً، انظر «اللباب» نسبة (الشعبي)، وانظر «الأنساب» نسبة (الشعباني).

أخو ملحان وخولان، وهم بنو عمرو بن قيس بن معاوية ابن جُشَم بن عبد شمس بن وائل بن الغوث؛ جماعة، منهم:

سلامان بن عامر الشَّعْبَاني[١]، عن فَضَالة بن عُبَيد، وعنه ابنُ لهيعة وغيره.

وأبو أمية الشَّعْباني، واسمه يُحْمِد[٢]، صاحبُ أبي ثعلبة الخُشَني.

وقال الحازمي: وقال بعضُهم: عامر بن شَرَاحيل الشَّعْبي من بني شعبان هذا.

وقال العبدي في «تاريخه»: أهلُ مصر إذا نسبوا إلى شعبان قالوا: الأُشْعوبي، وأهلُ الكوفة يقولون: الشَّعْبي، وأهلُ الشام يقولون: الشَّعْبَاني، وأهلُ اليمن يقولون: من آل ذي شَعْبَين، وكلهم يُريد شَعْبَان هذا[٣]. انتهى.

وقاله أبو القاسم ابنُ مَنْده في «المستخرج».

* السَّقَّا: بفتح أوله، والقاف المشددة تليها ألف ممدودة؛ بَحْرُ بن كَنِيز السّقّا، مشهور[٤].

وأبو محمد عبدُ الله بنُ محمد بن عثمان المُزَني الواسطي ابنُ السّقّا الحافظ[٥]، حدَّث عن موسى بن سهل الجوني، وزكريا الساجي وآخرين، وعنه الدارقطني وغيره، تُوفي سنة ثلاث وسبعين وثلاث مئة، وآخرون.

* و[الشِّفَاء] بمعجمة مكسورة، وفاء مفتوحة مخففة؛ جماعةُ نسوة صحابيات، منهن:

الشِّفَاءُ بنتُ عوف، والدةُ عبد الرحمن بن عوف، وبنتُ عمِّ أبيه.

والشِّفاءُ أختهُ أيضاً، وهي أُمُّ المِسْوَر بن مَخْرَمَة، من المهاجرات هي والتي قبلها، وقد أغرب من فتح وثَقَّل.

وقال أبو عُبيد القاسمُ بنُ سَلَّام في حديث النبي ﷺ أنه قال للشِّفاءِ: «علِّمي حفصة رُقْيَة النَّمْلَة»؛ قال: الشِّفَا مقصور، قاله في «غريب الحديث»[٦]. والشِّفَاءُ هذه هي بنتُ عبدِ الله بن عبد شمس القُرشية العدوية، أُمُّ سليمان بن أبي حَثْمة، من المهاجرات الأُول وفُضلائهن.

* قال: السَّقَطي: بَيِّن.

قلت: هو بفتحتي أوله والقاف، وكسر الطاء المهملة.

* قال: و[السَّفْطي] بفاء ساكنة: عبدُ الله بن موسى السَّفْطي[٧]، روى عنه ابنُ وهب.

قلت: وذكر ابنُ السمعاني وياقوت أنه روى عنه ابنُه وهب، وجمع بينهما أبو العَلَاء الفَرَضي، فقال: روى عنه ابنُه وهب، وعبدُ الله بن وهب، ولم يذكر ابنُ يونس وهباً في «تاريخه»، وذكر عبدَ الله بنَ موسى السَّفْطي، وأنه من أهل سَفْط القُدُور، قرية أسفل أرض مصر، وقال: حدَّثني أبي، عن جدِّي، حدَّثنا ابنُ وهب، حدَّثني عبدُ الله بنُ موسى، عن إبراهيم بن زَبَّان بن عبد العزيز بن عمر بن عبد العزيز قال: ما طار ذُبابٌ إلّا بقَدَر. وذكر ابنُ الجوزي في «المحتسب» نسبتَه بالموحدة الساكنة بدل الفاء، وهو غريب، ثم أعاده في حرف السين المهملة، فقال: عبد الله مولى قريش السَّفْطي، منسوب إلى قرية بمصر، روى عنه ابنُ وهب. انتهى.

---

(١) «الإكمال» ٤/ ٥٤٧، و«الأنساب» ٧/ ٣٤١.

(٢) هو من رجال التهذيب، قال ابن حجر: اسمه يحمد، بضم التحتانية، وسكون المهملة، وكسر الميم، وقيل: بفتح أوله والميم.

(٣) نقل ذلك ابنُ الأثير في «اللباب» في نسبة (الشعباني)، والذهبي في ترجمة الشعبي في «سير أعلام النبلاء» ٤/ ٢٩٧.

(٤) من رجال التهذيب.

(٥) مترجم في «سير أعلام النبلاء» ١٦/ ٣٥١.

(٦) ١/ ٨٣.

(٧) مترجم في «الإكمال» ٤/ ٤٩٤، و«الأنساب» ٧/ ٨٨؛ و«معجم البلدان» مادة (سفط القدور).

والشيخُ الصالح أبو المهنَّد مُرْهَفُ بن صارم بن فلاح بن راشد بن عُلَيْقَة بن مُنَبِّه بن جوشَن بن عمران الجذامي النصري السَّفْطي[١]، كان مشهوراً بالصلاح، كتب عنه المُنذري، وذكر أنه منسوبٌ إلى سَفْط تَهْيَا: القرية المشهورة بجيزة الفُسطاط، وذكر وفاتَه في سنة أربع وثلاثين وست مئة.

وقال المنذري[٢]: وبأرض مصر سبعةَ عشرَ موضعاً، كُلٌّ منها يُسَمَّى سَفْطاً، ويُضاف كُلٌّ منها إلى ما يتعرف به. انتهى. وكذا عَدَّها ياقوت في «المشترك»[٣].

* قال: سُقَير.

قلت: بضم أوله، وفتح القاف، وسكون المثناة تحت، تليها راء.

قال: بَكَّار بن سُقَير، عن أبيه، عن ابن عمر رضي الله عنهما.

قلت: ذكره البخاري[٤]، وقال: روى عنه موسى بنُ إسماعيل، وعبدُ الله بنُ أبي الأسود، وعلي، وأثنى عليه عبدُ الرحمن بن المبارك خيراً، وحدَّثنا هؤلاء كلهم عنه. قاله في «التاريخ».

قال: وسُقَير[٥]، عن سليمان بن صُرَد، وعنه أبو إسحاق.

وأبو السُّقَير النُّمَيْري[٦]، عن أنس.

وسهل[٧] بن سُقَير، عن إبراهيم بن سعد.

(١) مترجم في «تكملة» ابن الصابوني ص٢٠٩ ترجمة رقم (١٧٨)، و«تكملة» المنذري ٣/ برقم (٢٧٧٤).
(٢) في «التكملة» ٣/ ٤٦٤ عقب الترجمة المذكورة.
(٣) ص٣٤٨.
(٤) في «التاريخ الكبير» ٢/ ١٢٢.
(٥) «الإكمال» ٤/ ٣٠٩.
(٦) «الإكمال» ٤/ ٣٠٩.

قلت: وروى أيضاً عن سُفيان بن عُيينة والدراوردي، وقيل فيه: ابن صُقَير، بالصاد المهملة.

وسُقَير[٨]، مولى عبد الله بن المبارك، كان يصحبه في الأسفار، وله حكاياتٌ حِسان عن عبد الله بن المبارك، قاله أبو رجاء محمدُ بنُ حمدويه في كتابه «تاريخ المراوزة» فقال: قال أبو علي سُقَير.. فذكره، وأبو علي هذا هو محمدُ بنُ علي بن حمزة المروزي.

قال: ويوسفُ بنُ عمر، ابنُ سُقَير[٩]، عن تَجَنِّي الوهبانية.

قلت: ومسلم[١٠] بن سُقَير، روى عن أبي بكر بن محمد ابن عمرو بن حزم، وعنه أبو قُدامة الحارثُ بنُ عبيد الإيادي.

وأبو حفص عُمر بنُ عبد الرحمن بن عمر بن أبي طاهر ابن سُقَير الأنصاري الدمشقي[١١]، حدَّث عن أبي القاسم ابنِ عساكر وغيره، وعنه أبو حامد ابنُ الصابوني.

* و[السُّقَير] بالتعريف، كأبي السُّقَير النُّميري الراوي عن أنس الذي روى عنه كَثير النَّوّاء: أبو السُّقَير[١٢] يحيى

(٧) من رجال التهذيب.
(٨) «الإكمال» ٤/ ٣٠٩.
(٩) ترجمه المنذري في «التكملة» ٣/ برقم (٢٨٦٢) وقال: يوسف بن عمر بن أبي بكر بن يوسف الصوفي الواسطي الشرقي المعروف بابن صقير. قال: ويقال بالسين المهملة. وهو في «الاستدراك» (في نسخة المتحف البريطاني): يوسف ابن عمرو، وفي نسخة الظاهرية: بن عمر، مثل هنا.
(١٠) مترجم في «الجرح والتعديل» ٨/ ١٨٦، ونقله عنه ابن نقطة في «الاستدراك».
(١١) مترجم في «تكملة» ابن الصابوني برقم (١٥٤).
(١٢) مترجم في «الجرح والتعديل» ٩/ ١٨٦ وفيه «أبو صقر»، وذكر في التعليق أنه في نسخة «أبو الصقر»، وكناه أبا السقير ابنُ ماكولا في «الإكمال» ٤/ ٣٠٩.

ابنُ محمد بنِ عبد الملك بن قزعة، حدَّث عن الحسينِ ابنِ محمد المَرُّوذي، روى عنه عبدُ الرحمن بنُ أبي حاتِم الرازي، ذكره أبو بكر الخطيب في «المؤتنف».

ومعاذُ بنُ السُّقَير[١]، حدَّث عن أبيه، عن دَغْفَل النَّسَّابة، وعنه عَفّان الصّفّار.

* و[سُفَير] بفاء بدل القاف، والباقي سواء: أبو القاسم الحسنُ بنُ هبة الله بن أبي الفضائل بن سُفَير الدمشقي، سمع من نصر الله بن محمد بن عبد القوي المِصِّيصي، وحدَّث، قاله ابنُ نقطة[٢]، وقيَّده بالمهملة والفاء، ووجدتُه بخطِّ الحافظ الضياء محمد بن عبد الواحد المَقْدِسي بالقاف، وذلك في «جزءٍ» فيه مواليدُ ووفياتُ بعضِ مشايخ أبي الحَجَّاج يوسف بن خليل، فقال في حرف الحاء المهملة: الحسن بن هبة الله ابن سُقَير، تُوفي ليلة الثلاثاء رابع عشر شهر رمضان سنة أربع وتسعين وخمس مئة بدمشق، ودُفن بباب توما، سمع الأولَ من «الأسماء المبهمة» للخطيب، من نصر الله، وسمع جمالَ الإسلام[٣]، يُكنى أبا القاسم. انتهى. تُوفي أبو القاسم هذا وعمره يومئذ خمس وسبعون سنة.

* قال: و[شُقَير] بالمعجمة، جماعة.

قلت: المعجمةُ مضمومةٌ، تليها قاف مفتوحة، ومنهم: شُقَير[٤] مولى العَبّاس بن الوليد بن عبد الملك بن مروان، روى عن الهَدّار الصحابي، وعنه عوفُ بنُ سفيان الطائي، والد محمد، وقاله الدارقطني[٥]: سُقَير، بالمهملة، فعدَّه ابنُ ماكولا في «تهذيبه» وهماً.

والزكي أبو الفضل إسرائيلُ بنُ إسماعيل بن أبي الفضل بن حمدان بن مسعود بن شُقَير، حدَّث عن أبي القاسم الحسين بن صصرى، وعنه الحافظ أبو الحَجَّاج المِزِّي وغيره[٦].

* قال: سُكَّرة.

قلت: بضم أوله، وفتح الكاف المشدة والراء، تليها هاء.

قال: محمدُ بنُ عبد الله بن سُكَّرة الهاشمي[٧]، شاعرٌ مُفْلِق.

قلت: حدَّث أبو بكر الخطيب عن أبي الجوائز الحسن ابن علي الواسطي، سمعتُ محمدَ بنَ سُكَّرة الهاشمي يقول: دخلتُ حماماً، وخرجتُ وقد سُرِقَ مَدَاسي، فعدتُ إلى داري حافياً، وأنا أقولُ:

إليكَ أذُمُّ حَمَّامَ ابنِ مُوسى
وإنْ فاقَ المُنَى طِيْباً وحَرَّا
تكاثرت اللُّصُوصُ عليه حَتَّى
لَيَخْفى من يطيفُ به ويَعْرى
ولم أَفْقِدْ بهِ ثوباً ولكِنْ
دَخَلْتُ محمداً وخَرَجْتُ بِشْرا[٨]

قال: وأبو جعفر عبدُ الله بنُ المبارك ابن الصَّبّاغ[٩]، يُعرف بابنِ سُكَّرة، عن قاضي المرستان.

---

(١) مترجم في «الإكمال» ٤/ ٣٠٩، وفيه: «ابن سقير» بالتنكير.

(٢) في «الاستدراك» باب سقير وشقير وسفير، وهو مترجم في «تكملة» المنذري ١/ برقم (٤٤٩).

(٣) هو أبو الحسن عليّ بن المُسَلَّم الدمشقي، مترجم في «سير أعلام النبلاء» ٢٠/ ٣١.

(٤) مترجم في «الإكمال» ٤/ ٣١٠.

(٥) في «المؤتلف والمختلف» ٣/ ١١٧١.

(٦) وانظر أيضاً «الإكمال» ٤/ ٣١٠-٣١٣.

(٧) مترجم في «استدراك» ابن نقطة: باب سُكَّرة.

(٨) الأبيات مع القصة في «استدراك» ابن نقطة.

(٩) مترجم في «المستدرك» لابن نقطة باب سُكَّرة وشَكَّرة، وفي «تكملة» المنذري ١/ برقم (٢٢٥).

قلت: هو ابنُ المبارك بن هبة الله بن سَلْمان البغدادي الشَّمْعي، تُوفي سنة تسعين وخمس مئة.

وأبوه أبو المعالي المُبارك، حدَّث عن ابنِ الحُصَين، والقاضي أبي بكر وغيرِهما، تُوفي سنة سبع وأربعين وخمس مئة.

قال: والقاضي أبو علي ابنُ سُكَّرة الصَّدَفي[١]؛ إمام.

قلت: هو الحسينُ بنُ محمد بن فِيرُّه الصَّدَفي المُرسي الحافظ، مشهور، له رحلة، لقي فيها أبا الفضل أحمد ابن خيرون، وطِرَادَ الزَّيْنَبي وآخرين، وسمع بالأندلس من أبي الوليد الباجي، وأبي العباس العُذْري، وغيرهما، واستُشهد بثغر الأندلس في ربيع الأول سنة أربع عشرة وخمس مئة، أجاز لأبي القاسم خَلَف بن بَشْكُوال في ذي الحجة سنة اثنتي عشرة وخمس مئة، وهو أولُ شيخٍ أجاز له.

* قال: و[شَكَّرة] بمعجمة مفتوحة: عبدُ الله بنُ يوسف بن شَكَّرة[٢]، أصبهاني، سمع أَسِيْدَ بن عاصم، وعنه السَّريجاني.

* و[شَكَرَة] بتخفيفها: مسلم بنُ يسار، يُعرف بابنِ شَكَرة، عن ابنِ عُمر.

قلت: كذا قيَّدهُ الأمير[٣]، وقال: ويُقال: ابن أبي شَكَرة، أدرك ابنَ عمر، وقال أيضاً: قال أحمد بنُ حنبل: ما أعلم روى عنه غير عمرو بن دينار. انتهى. ووجدتُه بالإهمال وضم أوله بخط الحافظ أبي الغنائم النَّرسي في «تاريخ» البخاري، فقال[٤]: مسلم بن يسار المكي، عن ابن عمر، قاله[٥] ابنُ عيينة، عن عمرو بن دينار، وقال عبدُ المجيد بنُ عبد العزيز[٦]، عن ابن جُريج، عن عمرو: مسلم بن سُكَّرة[٧]، وقال بعضُهم: ابن سَنْكرة[٨]، وقال الحُميدي، عن ابن عُيينة: هو مسلم ابن يسار بن سُكَّرة[٩]. انتهى.

* قال: السُّكَّري، واضح.

قلت: هو بضم أوله، وفتح الكاف المشددة، وكسر الراء؛ نسبة إلى عمل السُّكَّر وبيعه.

وأما أبو حمزة محمدُ بنُ ميمون السُّكَّري[١٠]، فقال عليُّ بنُ الحسن بن شقيق: سمعتُ ابنَ أخي السُّكَّري يقولُ: إنما سُمِّي السُّكَّري لحلاوة منطقه.

* و[السِّكْري] بكسر أوله، وسكون ثانيه مخففاً: أبو الحسن عليُّ بنُ الحسين[١١] بن طاووس بن عبد الله السِّكْري الدَّيْرعاقولي، سكن دمشق، روى عن أبي القاسم ابن بشران وغيره، وعنه نصر الله بنُ محمد المصيصي، تُوفي بصور سنة أربع وثمانين وأربع مئة.

* قال: و[الشَّكَّري] بمعجمة مفتوحة.

قلت: مع تشديد الكاف وفتحها.

---

(١) مترجم في «سير أعلام النبلاء» ١٩/ ٣٧٦.

(٢) مترجم في «استدراك» ابن نقطة باب سُكَّرَة وشَكَّرَة.

(٣) في «الإكمال» ٥/ ١٠٥.

(٤) في «التاريخ الكبير» ٧/ ٢٧٦، ومن طريقه أورده الخطيب في «موضح أوهام الجمع والتفريق» ١/ ١٧١.

(٥) في الأصل: قال، والمثبت من «تاريخ» البخاري.

(٦) هو كذلك في نسخة من «التاريخ» وهو ما ذكره الخطيب في «الموضح»، وفي بقية النسخ - وهو المثبت في متن «التاريخ» -: «وقال عبد الرزاق».

(٧) في مطبوع «التاريخ» و«الموضح»: بن شكرة.

(٨) بزيادة نون، ومثله في «موضح أوهام الجمع والتفريق» ١/ ١٧٠، ووقع في مطبوع «التاريخ»: بن سكرة.

(٩) في مطبوع «التاريخ الكبير»، و«موضح أوهام الجمع والتفريق»: ابن شكرة. قال الخطيب: وقولُ الحميدي عن ابن عيينة هو الصحيح بإسقاط النون في سنكرة.

(١٠) مترجم في «سير أعلام النبلاء» ٧/ ٣٨٥.

(١١) مثله في «التبصير» ٢/ ٧٣٧، وفي «أنساب» السمعاني: الحسن.

قال: أبو نصر الشَّكَّري الباشاني، شيخٌ لأبي سعد الماليني.

قلت: وقال ابنُ الجوزي: وأما الشُّكَّري؛ بشين معجمة مضمومة، وكاف مشددة مفتوحة، فهو الحسينُ ابنُ خالد، من بني شُكَّر بن عامر، كذا وجدتُه في «المحتسب»، وإنما هذا شَكْر بن عمرو، بفتح أوله، وسكون الكاف، وحركها الدارقطني[1]، وسيأتي ذكره إن شاء الله تعالى.

* قال: و[الشُّكْري] بضم المعجمة، ثم سكون الكاف: محمدُ بنُ مسعود، ناصر الدين الشُّكْري الحلبي، عن يوسف بن خليل، مات سنة ثمان وسبعين وست مئة.

* و[السِّكِزي] بكسرتين وزاي: صاحبُنا عليُّ بن قيران السِّكِزي[2]، سمع بمصر والشام، وفيه تَعَفُّفٌ وصبر.

قلت: يُعرف بابن الشيخ حسن، سمع من العماد محمد ابن الجرائدي، وإسماعيل بن مكتوم[3]، وطبقتهما.

* قال: سَكَبَة بن الحارث، له صحبة.

قلت: هو بفتح أوله والكاف، والموحدة جميعاً، ثم هاء. هكذا قيَّده الأمير[4] وغيره، وذكره ابنُ عبد البر[5] بالنون، وأشار المصنِّفُ إلى الوجهين في «التجريد»[6]، وذكر أنه لا رواية له. انتهى.

(١) في «المؤتلف والمختلف» ٣/ ١٣١٥.

(٢) متوفى سنة ٧٤٤، مترجم في «وفيات» ابن رافع برقم (٣٩١)، و«الدرر الكامنة» ٤/ ١١٤، وتصحفت نسبته في «السلوك» ٢/ القسم الثالث ص٦٥٩ إلى السكري.

(٣) في الأصل: مكتورم، وهو خطأ، وهو إسماعيل بن يوسف ابن مكتوم، مترجم في «الدرر الكامنة» ١/ ٤٥٧، ٤٥٨.

(٤) في «الإكمال» ٤/ ٣٢٠.

(٥) في «الاستيعاب» ٢/ ١٢٩.

(٦) ١/ ٢٢٨، وليس فيه ذكر الوجه الآخر يعني: سكنة بالنون.

وذِكرُه جاء في حديثٍ خرَّجه الطبراني في «معجمه»[7] من حديث أبي الوليد الطيالسي، حدَّثنا أبو عَوَانة، عن أبي بِشر، عن عبد الله[8] بن شَقِيق، عن رجاء بن أبي رجاء الباهلي، عن مِحْجَن بن الأدرع رضي الله عنه قال: أخذ رسولُ الله ﷺ بيدي، حتى صعدنا أُحُداً، ثم أشرف على المدينة، فقال: «ويح أمِّها من قريه يَدَعُها أهلُها أَعْمَرَ ما تكون، يأتيها الدَّجَّال، فيجدُ على كل نَقْبٍ من أنقابها ملكاً مُصْلتاً» وذكر الحديث، وفيه: ثم انحدر، فلما انتهينا إلى المسجد وجدنا بُريدة الأسلمي على بابٍ من أبواب المسجد، وكان في المسجدِ رجلٌ يُطيل الصلاة، وكان بُريدةُ صاحبَ مزاحات، فقال: يا محجن، ألا تُصَلِّي كما يصلي سَكَبَة[9]، فلم يَرُدَّ عليه شيئاً، ورجع، فلما أتى بيته قال: «خَيْرُ دينكم أَيْسَرُه، خَيْرُ دينكم أَيْسَرُه، خَيْرُ دينكم أَيْسَرُه» ثلاثاً.

وخَرَّجه بنحوه البخاري في كتاب «الأدب»[10]، عن موسى بن إسماعيل، عن أبي عَوَانة كذلك.

وخَرَّجه أبو نُعيم في «المعرفة» من طريق أبي داود ـ هو الطيالسي[11] ـ قال: حدَّثنا أبو عَوَانة[12]، عن أبي بشر، عن رجاء قال: أخذ مِحْجَنٌ بيدي حتى انتهينا إلى مسجد البصرة، فإذا بُريدة الأسلمي قاعدٌ على بابٍ من أبواب المسجد، وفي المسجد رجلٌ يُقال له: سَكَبَة، يُطيلُ الصلاة، وكان في بُريدة مزاحة، فقال بُريدة: يا محجن، ألا

(٧) ٢٠/ برقم (٧٠٤).

(٨) في الأصل: أبي عبد الله، وهو خطأ، وعبد الله هذا من رجال التهذيب.

(٩) تصحف في مطبوع «معجم» الطبراني إلى سكية، بالمثناة التحتية بدل الموحدة.

(١٠) برقم (٣٤١).

(١١) وهو في «مسند» الطيالسي برقم (١٢٩٥).

(١٢) ومن طريق أبي عوانة أخرجه أحمد في «المسند» ٥/ ٣٢.

تُصَلِّي كما يصلِّي سَكَبة، فلم يَرُدَّ عليه مِحْجَن. رواه شعبةُ، عن أبي بشر، قاله أبو نُعيم.

وقال ابنُ مَنْده: رواه شعبة[1]، عن أبي بشر، عن عبد الله بن شقيق، عن رجاء بن أبي رجاء، عن مِحْجَن، وقال أيضاً: ورواه أبو بكر بنُ عَيَّاش وغيره، عن الأعمش، عن أبي بِشْر، عن عبد الله بن شقيق، عن عمران بن حصين، ووهم فيه، والصوابُ ما تقدم. قاله ابنُ مَنْدَه في «المعرفة».

وكذلك رواه عثمانُ بنُ أبي شيبة، عن جرير، عن الأعمش، عن جعفر بن إياس، عن عبدِ الله بنِ شقيق العقيلي قال: إني لأمشي مع عمران بن حُصَين، فانتهينا إلى مسجد البصرة، فإذا ببُرَيدة جالسٌ، وسَكَبَةُ رجلٌ من أصحاب محمد ﷺ قائم يُصَلِّي الضحى، قال بُريدة: يا عمران، ما تستطيع أن تُصَلِّي صلاة سَكَبَة، وإنما يقولُ ذلك ليعنيه به، فسكت عمران، ومشى، فقال عمران: إني لأمشي مع رسول الله ﷺ، وذكر الحديث.

ورواه محمدُ بنُ ربيع، حدَّثنا يزيد بن هارون، حدَّثنا كهمس بن الحسن[2]، عن عبد الله بن شقيق، عن محجن بن الأدرع قال: قال رسولُ الله ﷺ: «لا يدخلها الدجالُ إن شاء الله تعالى»، يعني: المدينة. كذا رواه مختصراً، وأسقط رجاء.

وقد ذكر ابنُ عبد البر[3] محجناً، وقال: روى عنه حنظلةُ بنُ علي، وعبدُ الله بنُ شقيق، ورجاءُ بنُ أبي رجاء. انتهى.

(١) ومن طريق شعبة، بهذا الإسناد أخرجه أحمد ٤/ ٣٣٨ و٥/ ٣٢، ومن طريقه أخرجه الطبراني ٢٠/ برقم (٧٠٥).
(٢) ومن طريق كهمس بن الحسن أخرجه أحمد ٥/ ٣٢، والطبراني في «المعجم الكبير» ٢٠/ (٧٠٦).
(٣) في «الاستيعاب» ٣/ ٤١٢.

* قال: و[سَكْنَة] بنون وسكون.

قلت: وحَرَّكَه الدارقطني[4]، وقال الأمير: وصوابُه بسكون الكاف، قاله في «التهذيب»[5].

قال: راشدُ بنُ أبي سَكْنَة[6]، عن أبي الدرداء ومعاوية، وعنه ابنُه محمد.

قلت: وروى عن ابنِه محمدٍ[7] حرملةُ بنُ أبي عمران.

وله ابنٌ آخر، وهو إبراهيم بنُ راشد بن أبي سَكْنَة، مولى بني عبد الدار، كان هو وأخوه محمدٌ من عُمَّال القاسم بنِ الحَبْحاب على الصدقات، وقد روى محمد، عن أبيه. وذكر يحيى بنُ عثمان بن صالح أنَّ إبراهيم قد روى عن أبيه راشد أيضاً، ولم يقع إلي، قاله أبو سعيد ابن يونس في «تاريخه»[8].

* قال: سُكَّر: بالسين المضمومة.

قلت: مع تشديد الكاف المفتوحة.

قال: لقبُ أحمدَ بنِ سلمان الحَرْبي[9] المحدِّث، مات بعد الست مئة.

قلت: تُوفي سنة إحدى وست مئة، وهو أبو العباس

(٤) في «المؤتلف والمختلف» ٣/ ١٣١٦، وقيَّده بسكون الكاف عبد الغني في «المؤتلف» ص٧٢.
(٥) وفي «الإكمال» ٤/ ٣٢١.
(٦) مترجم في «التاريخ الكبير» ٣/ ٢٩٢، و«الإكمال» ٤/ ٣٢٠.
(٧) قال الأمير في «الإكمال» ٤/ ٣٢١: وقيل: إن كنيته أبو سكنة. وجزم بذلك ابن حجر في «التبصير» ٢/ ٦٨٥.
(٨) ونقله عنه الأمير في «الإكمال» ٤/ ٣٢١.
(٩) مترجم في «استدراك» ابن نقطة: باب السكن وسُكَّر، و«تكملة» المنذري ٢/ برقم (٨٦٧)، و«معرفة القرّاء الكبار» ٢/ ٥٨١، وذكر المنذري أنه عرف بالسُّكَر؛ لأن أباه كان وهو صغير يحبه محبة كبيرة، وإذا أقبل عليه وهو بين جماعة أخذه وضمَّه إليه وقبَّله. وكان قوم يلومونه على إفراط محبته له، فيقول: إنه أحلى في قلبي من السكر، وتكرر ذلك منه، فلُقِّبَ بالسكر، وغلب عليه حتى كان لا يعرف إلاّ به.

أحمدُ بنُ سَلْمان بن أحمد بن أبي شريك المقرئ قرأ القراءاتِ بالرواياتِ على أبي الفضل أحمدَ بنِ محمد ابن شُنَيف وغيره، وسمع الحديثَ من سعيد ابنِ البَنّاء، وأبي الفتح ابنِ البَطِّي، وغيرِهما، وأقرأ وحدَّث، مولده سنة تسع وثلاثين ـ وقيل: سنة أربعين ـ وخمس مئة. ووقع اسمُ أبيه في «طبقات القرّاء» للمصنِّف: سليمان بالتصغير[1]، والصوابُ ما ذكره هنا بفتح السين، وسكون اللام، تليها الميم، ثم الألف، ثم النون.

قال: وعلي[2] بنُ الحسن بن طاووس بن سُكَّر، وفي «تاريخ» ابن النجار: سَكِر، بفتح السين، وكسر الكاف؛ الواعظ، سمع منه عبدُ الله ابنُ السمرقندي.

قلت: وقريبُه أحمدُ بنُ الخضر بن هبة الله بن أحمد ابن عبد الله بن علي بن الحسن بن سُكَّر[3] البغدادي الأصل، الدمشقي المولد، يُكْنى أبا المعالي، سمع أباه أبا طالب الخَضِر، والحافظ أبا القاسم عليّ ابن عساكر، وطائفة، وعنه أبو الفتح عمر ابنُ الحاجب الأَمِيني، ومن خَطِّه في «معجمه» قيَّدتُ نسبه.

وأخوه هبةُ الله[4] بنُ الخَضِر.

والشريف أبو علي الحسنُ بنُ علي بن حيدرة بن محمد بن القاسم بن الميمون الحسيني ابنُ سُكَّر[5]، أجاز له الأرتاحي، وسمع من غيرِه، مات سنة تسع وثلاثين وست مئة[6].

* قال: و[شَكَّر] بفتح المعجمة: محمدُ بنُ المنذر الهَرَوي الحافظ، شَكَّر[7].

قلت: هو ابنُ المُنذر بن سعيد بن عثمان بن رجاء ابن عبد الله بن العباس بن مِرْداس السُّلَمي، أبو جعفر، ويُقال: أبو عبد الرحمن، روى عن عمر بن شَبَّة، وطبقته. وفي أفراد «تاريخ» البخاري[8]: شَكَّر، أبو عمر، سألتُ عطاء عن رجلٍ طاف طواف الواجب، فلم يَدْرِ كم طاف؟ قال عطاء: يُعيد طوافه. قاله لي عُبيد الله بنُ سعيد، حدَّثنا حَرَميُّ بن عُمارة، حدَّثني شَكَّر. انتهى.

* قال: وكذلك [شَكَر] مخففاً[9] عبدُ العزيز بن علي بن شَكَر الأَزجي المحدِّث[10]، شيخ أبي الحسين ابن الطُّيُوري.

قلت: كنيتُه أبو القاسم، وشَدَّد الكافَ من اسم جدِّه الحافظُ أبو طاهر السِّلَفي.

* قال: و[شُكْر] بالضم والسكون: الوزير عبدُ الله ابن علي، ابنُ شُكْر[11]، وآخرون.

---

(١) هو في المطبوع من «طبقات القرّاء» ٢/ ٥٨١ سلمان، مكبراً.

(٢) مترجم في «تاريخ» ابن النجار ٣/ ٢٧١، و«استدراك» ابن نقطة: باب شكر وسكر.

(٣) كذا ساق نسبَه المؤلف عن ابن الحاجب، وسياق نسبه بعد علي ـ فيما ذكر المنذري في ترجمته في «التكملة» برقم (٢٢١٠) ـ.. عن طاووس بن موسى بن العباس بن طاووس. ليس فيه «بن سكر». وانظر ترجمته في «سير أعلام النبلاء» ٢٢/ ١٥٢، و«تاريخ الإسلام» في الطبقة الثالثة والستين برقم (٢٨٢).

(٤) مترجم في «تكملة» المنذري ٣/ برقم (١٨١٠)، و«سير أعلام النبلاء» ٢٢/ ١٥١، و«تاريخ الإسلام» في الطبقة الثانية والستين برقم (٥٨٣).

(٥) مترجم في «تكملة» المنذري ٣/ برقم (٣٠٣٠).

(٦) وانظر (شُكَّر) أيضاً في «التبصير» ٢/ ٦٨٦، وحاشية «الإكمال» ٤/ ٣٢٤.

(٧) مترجم في «سير أعلام النبلاء» ١٤/ ٢٢١.

(٨) ٤/ ٢٦٣، ٢٦٤.

(٩) هذه الترجمة لم ترد في مطبوعة مصر للمشتبه، ووردت في مطبوعة ليدن ص٢٦٧.

(١٠) مترجم في «سير أعلام النبلاء» ١٨/ ١٨.

(١١) مترجم في «سير أعلام النبلاء» ٢٢/ ٢٩٤، و«تاريخ الإسلام» في الطبقة الثالثة والستين برقم (٩٦)، و«الوافي» ١٧/ ٣٢٧، و«تكملة» المنذري برقم (٢٠٦١)، وهو عبد الله بن علي بن الحسين بن عبد الخالق، يُعرف بابن شُكر.

قلت: الوزير هو الصَّفِيُّ الدَّمِيري، وزيرُ الملك العادل أبي بكر بن أيوب، بلغ في الوزارة من التمكُّن ما لم يبلغه غيره، وكانت رسلُ الملوكِ إذا وفدت لم تدخُل على الملك العادل حتى تدخُلَ قبلُ على الوزير، فاتَّفق أنَّ رسولاً لبعض الملوكِ وفَد على الملك العادل، فدخلَ عليه قبل أن يدخُل على الوزير، فلما خرج طَلَبَه الوزيرُ وقال: كيف لك جسارة أن تدخُلَ على السلطان قبل أن تجتمع بي؟! فبلغ السلطانَ، فأرسل يقولُ للوزير: شفعنا فيه، وعقوبتُه أن لا يُرَدَّ جوابُ رسالته. ثم وزر بعده للملك الكاملِ، وتمكَّن أيضاً، فلما تُوفي في سنة اثنتين وعشرين وست مئة بالقاهرة، وبلغ الكامل، فقال: ما عرفتُ أنِّي سلطان إلّا بعد موت ابنِ شُكْر، ولابنِ شُكْر عدَّةُ بنين[1].

* وشَكْر: بفتح المعجمة، وسكون الكاف، وحَرَّكها الدارقطني[2]، لقبُ والان بنِ عمرو بن عمران بن عدي ابن حارثة بن عمرو مزيقيا بن عامر ماء السماء، لُقِّب بذلك فيما قاله ابنُ الكلبي[3] وغيره أنه مَرَّ بقومٍ، فأعطوه شَكْراً، وهو الحَمَل.

* قال: سُكَيْنة، عدَّةُ نسوة.

قلت: هذا الاسمُ بضم أوله، وفتح الكاف، وسكون المثناة تحت، وفتح النون، ثم هاء[4].

* قال: و[سِكِّيْنَة] بالتشديد.

قلت: مع كسر أوله، والكاف المشددة معاً.

(١) وانظر شُكْر أيضاً في «استدراك» ابن نقطة، وحاشية «الإكمال» ٤/ ٣٢٢، و«تكملة» ابن الصابوني التراجم (١٨٩) و(١٩٠) و(١٩١) و(١٩٢) و(١٩٣) و(١٩٤).

(٢) في «المؤتلف والمختلف» ٣/ ١٣١٥.

(٣) في «نسب معد واليمن الكبير» ٢/ ١٥٤ ط. العظم.

(٤) انظر «الإكمال» ٤/ ٣١٦-٣١٨، و«الاستدراك» لابن نقطة.

قال: عليُّ بنُ الحسين بن سِكِّينة الأنماطي[5]، سمع القَطِيعي.

وابنه أبو عبد الله محمدُ[6] بنُ علي، سمع ابن الصَّلْت الـمُجَبِّر.

والمبارك[7] بنُ أحمد بن حسين بن سِكِّينة، سمع أبا عبد الله النِّعَالي.

قلت: وحدَّث أيضاً عن جعفر بن أحمد السّرّاج، وعنه أبو بكر ابنُ كامل الـخَفَّاف.

قال: وابنه عبدُ الله[8] بنُ المبارك، سمع ابن ناصر، وأبا الـمُظَفَّر البَرْمكي، مات سنة عشر وست مئة.

قلت: كذا وجدتُه بخطِّ المصنِّف: و«أبا المظفر»، وهو خطأ، صوابُه: وابن الـمُظَفَّر، فقال ابنُ نقطة في ترجمة عبدِ الله بنِ الـمُبَارك هذا: سمع بهَمَذان من أبي المحاسن نصر بنِ الـمُظَفَّر البَرْمكي، وببغداد من أبي الفضل ابنِ ناصر، وعبدِ الخالق بنِ أحمد بن يوسف في آخرين. انتهى.

قال: والمبارك بنُ محمد بن مكارم بن سِكِّينة[9]، عن ابن بَيَان، وعنه ابنُ الأخضر.

قلت: تُوفي سنة أربع وسبعين وخمس مئة.

قال: وابنُه إسماعيل[10] بنُ المبارك، وأخته محبوبة؛ سمعا ابنَ البَطِّي.

(٥) «الإكمال» ٤/ ٣١٩، و«تاريخ بغداد» ١١/ ٤٠١.

(٦) مترجم في «سير أعلام النبلاء» ١٨/ ٣٤٦.

(٧) مترجم في «استدراك» ابن نقطة: باب سكينة...

(٨) مترجم في «استدراك» ابن نقطة باب سُكَيْنة... و«تكملة» المنذري ٢/ برقم (١٣٠٩).

(٩) مترجم في «استدراك» ابن نقطة: باب سُكينة.

(١٠) مترجم في «استدراك» ابن نقطة باب سُكينة.. و«تكملة» المنذري ٢/ برقم (٩٦٦).

والمباركُ بنُ المبارك بن الحسن بن الحسين بن سِكِّينة، سمع أبا القاسم ابنَ السمرقندي، مات سنة سبع وتسعين[١].

قلت: وخمس مئة، في شهر ربيع الأول بقريةٍ من سواد بغداد، وبها دُفن، وكان مولدُه في شهر ربيع الآخر سنة ثلاث عشرة وخمس مئة.

* قال: و[سَكِيْنة] بالتخفيف.

قلت: مع فتح أوله.

قال: أبو سَكِيْنَة زيادُ[٢] بنُ مالك، حدَّث عنه أبو بكر ابن أبي مريم، فرد.

قلت: المعروفُ في كنيته بالتعريف، كذلك ذكرها البخاريُّ في «التاريخ»، ومسلم في «الكنى»[٣]، وغيرهما، وأولُ من شَهَرَ كنيتَه فيما أعلم أبو سليمان أحمدُ بنُ سليمان، وهو ابنُ أبي الطيب المروزي، شيخ البخاري، فقال: أبو السَّكِينة اسمه زياد بن مالك، وقال: أخبرنا ابن عياش، عن أبي بكر بن أبي مريم، وأشار إليه البُخاري، فقال في «التاريخ»: زياد بن مالك، أبو السَّكِيْنَة، كَنَّاه أحمدُ ابنُ سليمان، عن ابن عياش، عن أبي بكر بن أبي مريم. انتهى. وروى عنه أيضاً جعفرُ ابنُ بَرْقان.

* قال: سَلِيح[٤]: بطن من قُضَاعة، يُنسب إليه محمدُ ابنُ حمير السَّليحي. وطائفة.

(١) مترجم في «استدراك» ابن نقطة باب سكينة، و«تكملة» المنذري ١/ برقم (٥٨٥).

(٢) «التاريخ الكبير» ٣/ ٣٧٢، و«الإكمال» ٤/ ٣١٩.

(٣) لوحة ٥٢ (نسخة الظاهرية المصورة في دار الفكر).

(٤) هذا الرسم لم يرد في هذا الموضع في مطبوع «المشتبه» (طبعة مصر)، وإنما ورد بين رسمي (سِلْم) و(سليل) الواقعين فيه ص٣٦٧.

قلت: هو بفتح أوله، وكسر اللام[٥]، تليها مثناة تحت ساكنة، ثم حاء مهملة، واسمُ سَلِيح هذا عمرو ابن حُلْوان بن عمران بن الحاف بن قُضاعة.

والزَّبّاء بنتُ سَلِيح، لها خبرٌ فيما قاله أبو بكر ابنُ نقطة[٦]، وقيَّد اسمَ أبيها عن كتاب أبي محمد ابن الخشاب: والزَّبّاء هذه ملكةُ الجزيرة[٧]، تُعدُّ من ملوك الطوائف فيما قاله الجوهري، كان أبوها من العماليق فيما قيل، فقتله جَذِيمة الأبرش، وغَلَب على ملكه، فاحتالت الزَّبّاء على جَذِيمة حتى تَمكَّنت منه، فقطعت رواهشَه حتى مات، وفيه يقولُ عديُّ بنُ زيد:

وقَـدَّمتِ الأديـمَ لراهـشَيْهِ
وألفـى قولهـا كَـذِباً ومَيْنـاً[٨]

الراهشان: عرقان في باطن الذراعين.

* قال: و[سَلِيخ] بالخاء.

قلت: المعجمة.

قال: عبدُ الله بنُ عمر بن سَلِيخ[٩]، حدَّث عنه أبو السعود محمدُ بنُ محمد البصري، مات سنة تسع وستين وخمس مئة.

(٥) قيَّده السمعاني بضم السين وفتح اللام، قال: وقد قيل بفتح السين وكسر اللام «الأنساب» (السليحي).

(٦) في «الاستدراك» باب سَليخ وسَليح.

(٧) في الأصل: «الحيرة»، والمثبت في «تاريخ» الطبري ١/ ٦١٨، و«الكامل» لابن الأثير ١/ ٣٤٥، و«الصحاح» و«القاموس» مادة (زبب).

(٨) البيت من شواهد التلخيص، ويروى «فقددت» كما في «اللسان» (م ي ن)، ويروى: «وقددت» كما في «معاهد التنصيص» ١/ ٣١١، وانظر «ديوان» عدي بن زيد ص١٨٣، والرواية المذكورة هنا هي في «الشعر والشعراء» لابن قتيبة ١/ ٢٢٧ (بتحقيق أحمد شاكر).

(٩) مترجم في «استدراك» ابن نقطة باب سَليخ وسَليح.

* السِّلَفي: الحافظ[١]، فرد.

قلت: هو الحافظُ الكبير، الثقةُ المشهور، نُسِبَ إلى جَدِّه أحمد بن سِلَفَة؛ بكسر أوله، وفتح ثانيه والفاء معاً، ثم هاء، وهو أحمدُ بنُ محمد بن أحمد بن محمد بن إبراهيم، أبو طاهر ابنُ سِلَفَة الأصبهاني، يُقال: كان جَدُّه سِلَفَة أعلم الشَّفَة، فلذلك سُمِّي سِلَفَة، حكاه ابنُ دحية، وذكر غيره أن سِلَفة لقبُ إبراهيم، وأنها بالعجمي، ومعناها بالعربي: ثلاث شفاه، وأنَّ الأصل: سِي لَبَّة، بالموحدة، ثم عُرِّبت وأبدلت بالفاء، وذكر المصنِّفُ أنَّ معناها غليظ الشَّفَة، ذكره في «العبر»[٢]، وذكر ابنُ دحية أيضاً أنَّ الحافظ السِّلَفي تُوفي بالإسكندرية يوم الجمعة، الخامس من ربيع الآخر سنة ست وسبعين[٣] وخمس مئة، وله مئة سنة وثلاثة أعوام، وأجاز لكل طالبٍ على وجه الأرض، وكان هو يروي بمثلها. انتهى.

ومن مُصنَّفاته: «معجم أصبهان»، و«معجم بغداد»، و«معجم السفر»، و«الأربعون البُلدانية»، وغير ذلك، وكانت له رحلةٌ واسعة، واستوطن الإسكندرية بضعاً وستين سنة إلى أن تُوفي بها، وكان حافظاً مُتقناً، مقرئاً مجوداً، فقيهاً شافعياً، أديباً بارعاً، رحمه الله.

* قال: و[السَّلَفي] بالفتح: أبو بكر عبدُ الرحمن بنُ عبد الله بن أحمد السرخسي السَّلَفي[٤]، سمع أبا الفِتْيان الرُّؤاسي، وكذا من انتسب إلى السَّلَف.

* و[السُّلَفي] بالضم.

قلت: في أوله.

(١) مترجم في «سير أعلام النبلاء» ٢١/ ٥.
(٢) ٤/ ٢٢٧.
(٣) تحرَّفت في الأصل إلى «تسعين».
(٤) مترجم في «استدراك» ابن نقطة باب السُّلفي..

قال: رافع بن عُقيب السُّلَفي[٥].

قلت: يروي عن ابن عمر، وعنه ثُمامة بن شُفَي.

قال: وقيس بن الحجاج السُّلَفي[٦].

قلت: روى عنه الليث وغيره.

قال: وخالد بنُ معدي كرب، وأخوه خولي، وآخرون.

قلت: كذا نقلتُه من خطِّ المصنِّف، وقولهُ: وخالد، تصحيفٌ، إنما هو خَلِيُّ بن معدي كرب: بخاء معجمة مفتوحة، ثم لام مكسورة، ثم مثناة تحت مشددة، ذكره وأخاه أبو سعيد ابنُ يونس في «تاريخه»، فقال: خَلِيّ بن معديكرب السُّلَفي، شهد فتح مصر هو وأخوه خَوْلي، ذكرهما هانئ بنُ المنذر، وسعيد بن عُفَير. انتهى. وممن ذكره على الصواب أيضاً عبدُ الغني بنُ سعيد[٧]، وابنُ ماكولا[٨]، ولا أعلم فيه خلافاً، والله أعلم.

نعم، خالدُ السُّلَفي غير المذكور، وهو خالدُ بنُ عمرو الحمصي[٩]، حدَّث عن بَقِيَّة وإسماعيلَ بنِ عياش، وعنه ابناه أحمدُ وعثمان[١٠]، أحاديثُه باطلة، كذَّبه جعفر الفريابي، كنّاه مسلم[١١] وابنُ مَنْده وغيرهما: أبا الأَخْيَل،

(٥) مترجم في «الإكمال» ٤/ ٤٦٦، و«الجرح والتعديل» ٣/ ٤٨١.
(٦) مترجم في «التاريخ الكبير» ٧/ ١٥٥، و«الإكمال» ٤/ ٤٦٧، وجعله في «الأنساب» ٧/ ١٠٤ مع غيره رجلاً واحداً، فقد وقع فيه: «أبو الأخيل قيس بن الحجاج الحمصي السلفي»، وهذا خطأ، إنما أبو الأخيل الحمصي رجل آخر سيرد ذكره قريباً.
(٧) في «مشتبه النسبة» ص ٤٠.
(٨) في «الإكمال» ٤/ ٤٦٧، والسمعاني في «الأنساب» ٧/ ١٠٤.
(٩) مترجم في «الإكمال» ٤/ ٤٦٧، و«الأنساب» ٧/ ١٠٥.
(١٠) مترجمان في «استدراك» ابن نقطة باب السلفي..، و«الأنساب» ٧/ ١٠٥، وانظر «تاريخ بغداد» ٤/ ١٢٨.
(١١) في «الكنى» لوحة ٤٧ (نسخة الظاهرية المصورة في دار الفكر بدمشق).

وقد فرَّق ابنُ الجوزي بين خالد هذا وأبي الأخيل، وكذلك ابنُ ماكولا[١] قبله، والله أعلم.

قال: وهم بطن من الكَلَاع.

قلت: هو سُلَف، بضم أوله، وفتح ثانيه، ومثَّله الدارقطني[٢]، فقال: مثل الجُرُف، فهو عنده مضموم اللام، وهو ابن نَقْط.

* قال: و[السِّلْفي] بكسر، ثم سكون: دربُ السِّلْفي، من قطيعة الربيع ببغداد، ذكره الخطيب[٣]، سكنه إسماعيلُ بنُ عبّاد السِّلْفي القطان، حدَّث عن عبّاد الرواجني، تُوفي سنة عشرين وثلاث مئة.

قلت: هذا الدربُ قيل: هو دَرْبُ السِّلْق، بقاف في آخره: موضع في بغداد، ومنه القَطَّان المذكور، وهو أبو علي إسماعيلُ بنُ عبّاد بن القاسم بن عبّاد السِّلْقي[٤] ـ بقاف، فيما قيل ـ وروى أيضاً عن أبيه، وعنه أبو حفص عمر ابن شاهين.

* قال: و[السَّلَقي] بفتحتين وقاف: أبو عمرو أحمد ابن رَوْح السَّلَقي[٥]، هجاه البُحتري.

قلت: ومنه قولُ البحتري فيه:

مهلاً فَدَاري أبا حفصٍ إذا ذُكِرَت[٦]
أرضُ الشَّآمِ وهذي دارُك السَّلَقُ

وكان ابنُ رَوْح قد هجا البُحْتري، ولابنِ روحٍ فيما أرى تلك القصيدة التي أولها:

جُلَالُكَ يا مُهَيمِنُ لا يَبِيدُ
ومُلْكُكَ دائماً أبداً جَدِيدُ

* و[الشَّلَفي] بشين معجمة، وبعد اللام فاء: الفقيه أبو العباس أحمدُ الشَّلَفي، أحدُ فقهاء تَعِزّ من اليمن في هذا العصر.

* قال: و[السِّلَعي] بعين: صاحب السِّلَعة يوسف ابن يعقوب السِّلَعي، عن سليمان التيمي.

قلت: نسبتُه بكسر السين المهملة، وفتح اللام، وكسر العين المهملة، وقيَّده أبو علي الغَسَّاني[٧] بفتح السين واللام معاً، وفتح بعضُهم[٨] السين وسكَّن اللام، وقال: لسَلْعةٍ كانت على قفاه، وأكثرهم يقولون: السِّلَعي[٩]، فيخطؤون. انتهى[١٠]. وعلَّق البخاريُّ في «التاريخ»[١١]، فقال: وقال ابنُ المُثَنَّى: كان يبيع السِّلَع. انتهى. وهذا أصحُّ من الأول وأرضى، فإن السَّلْعة بالفتح: الشَّجَّة، ولا تكونُ في القَفَا، وبالكسر: شبهُ الغُدَّة تكونُ في الجسد تتحرك إذا حُرِّكت، وتكون من قدر حِمّصَة إلى

---

(١) في «الإكمال» ٤/ ٤٦٧.

(٢) لم أجده في كتابه «المؤتلف والمختلف».

(٣) في «تاريخ بغداد» ٦/ ٢٩٨، وهو فيه بالقاف كما سيذكر المؤلف، وبالقاف ذكره ياقوت في «معجم البلدان» مادة (درب السلق).

(٤) مترجم في «تاريخ بغداد» ٦/ ٢٩٨، ٢٩٩، و«الأنساب» ٧/ ١٠٦ (السلقي).

(٥) نسبة إلى السَّلَق: قال ياقوت: من نواحي اليمامة. قال: والسَّلَق: جبل عال مشرف على الزاب من أعمال الموصل متصل بأعمال شهرزور، يُعرف بسَلَق بني الحسن بن الصَّبّاح ابن عباد الهمداني. وهذه النسبة تستدرك على السمعاني وابن الأثير.

(٦) في «ديوان» البحتري ٣/ ١٤٦٥: مهلاً فداري أبا عمرو إذا طُلِبَت.

(٧) في «تقييد المهمل» ١/ لوحة ٢٢٠.

(٨) كالسمعاني في «الأنساب» وتابعه ابن الأثير في «اللباب».

(٩) يعني: بكسر السين كما ذكر ابن حجر في «تهذيب التهذيب» ١١/ ٤٣١.

(١٠) وقد ذكر الفيروزآبادي فيها وجوهاً عدة، فقال: والسَّلْعَة: كالغدة في الجسد، ويفتح، ويحرك، وكعنبة.

(١١) ٨/ ٣٨٣.

من قدر حِمّصَة إلى قدر بِطِّيخة. روى عن السُّلَمي هذا: بُندارٌ، والكُديمي، وغيرهما. مات بعد المئتين[١].

* وسَلْع: بفتح أوله، وسكون ثانيه: جبلٌ مشهور بطَيْبَة، وحصنٌ بوادي موسى من جبال الشَّرَاة من أعمال الشوبك، وجبلٌ ببلاد هُذيل، ذكره ياقوت[٢].

* قال: سَلَمة، واضح.

قلت: هو بفتح أوله واللام والميم جميعاً، وبعد الميم هاء.

* قال: و[سَلِمَة] بالكسر.

قلت: في اللام.

قال: سَلِمة بن سعد، جَدُّ الأنصار السَّلَميين: كعبِ ابن مالك، وجابر بن عبد الله، وغيرهما.

قلت: هو ابنُ سعد بن علي بن أسد بن سارِدَة بن تَزِيد بن جُشَم بن الخزرج[٣].

وقال ابنُ حبيب[٤]: الأنصار وجُعْفي وجُهَينة كل سَلِماتهم بالكسر. انتهى.

قال: وعمرو بن سَلِمَة الجَرْمي[٥] إمامُ قومه.

وعبدُ الله بنُ سَلِمَة أحدُ بني العجلان، بدريٌّ استُشهد بأُحُد.

وعمرو بن سَلِمَة الهَمْداني[٦]، عن علي.

قلت: وعن ابن مسعود، وسلمان بن ربيعة، وعنه ابنه يحيى بن عمرو، والشَّعْبي، وغيرهما. وجَدُّه خَرب: بفتح الخاء المعجمة، وكسر الراء، ثم موحدة، ويُقال: الخَرِب بالتعريف، ووجدتُه بخطِّ أُبَيّ النَّرسي[٧]: الحارث؛ بالمهملة والمثلثة بآخره، وقد ذكرتُه في حرف الجيم[٨]، وفرَّق يحيى بنُ معين بين ابنِ الخَرِب شيخ الشَّعْبي، وبين والد يحيى بن عمرو، فقال الأمير[٩]: وقال يحيى ابنُ مَعِين: عمرو بن سَلِمة، أبو يحيى الهَمْداني، ليس هو ابنَ الخَرِب، هو آخر يروي عن ابن مسعود، روى عنه ابنُه يحيى. انتهى.

وحكى الدارقطني[١٠] عن عَبَّاس الدوري قال: سمعتُ يحيى يقولُ: عمرو بن سَلِمة الذي يروي عنه الشَّعبي هو عمرو بن سَلِمَة بن خَرِب.

وقال الدارقطني: عمرو بن سَلِمَة الهَمْداني، يروي عنه ابنُه يحيى، يروي عن ابنِ مسعود، ففرَّق بينهما أيضاً الدارقطني.

وأما البُخاري، فقال[١١]: عمرو بن سَلِمَة بن الحارث الهمداني الكوفي، سمع سلمان بن ربيعة، وعليّاً[١٢]، روى عنه الشَّعْبي[١٣]. قال ابنُ أبي الأسود: حدَّثنا عبدُ الواحد، عن عاصم، سمع يحيى بنَ عمرو بن سَلِمَة الكِنْدي، عن أبيه. وقال سعيدُ بنُ سليمان: حدَّثنا عمرو بنُ يحيى بن عمرو[١٤] بن سَلِمَة، سمع أباه، عن

---

(١) وانظر أيضاً «استدراك» ابن نقطة، و«التبصير» ٢/ ٧٣٩.

(٢) في «معجم البلدان» مادة (سَلْع) ٣/ ٢٣٦، و«المشترك» ص٢٥١، ٢٥٢.

(٣) انظر «جمهرة» ابن حزم ص٣٥٨.

(٤) في «مختلف القبائل» ص٣٣١ (طبعة الجاسر).

(٥) الصحابي، مترجم في «سير أعلام النبلاء» ٣/ ٥٢٣.

(٦) التابعي، مترجم في «سير أعلام النبلاء» ٣/ ٥٢٤، وهو من رجال التهذيب.

(٧) يعني: في «التاريخ الكبير» ٦/ ٣٣٧.

(٨) ١/ ٤٦١ رسم (الخَرِبي).

(٩) في «الإكمال» ٤/ ٣٣٥.

(١٠) في «المؤتلف والمختلف» ٣/ ١١٩٧.

(١١) في «التاريخ» ٦/ ٣٣٧.

(١٢) في الأصل: وعلي.

(١٣) عبارة «روى عنه الشعبي» ساقطة من مطبوع «التاريخ الكبير».

(١٤) «بن عمرو» ساقطة من مطبوع «التاريخ الكبير».

أبيه، سمع ابن مسعود، حدَّثنا النبي ﷺ: أنَّ قوماً يقرؤون القرآن لا يُجاوز تَرَاقيهم. وقال أحمد: حدَّثنا أبو نعيم: مات عمرو بن حُريث، وعمرو بن سَلِمَة سنة خمس وثمانين، دُفنا في يوم واحد. وقال أبو عَوَانة، عن الشَّيباني، عن عامر، حدَّثني عمرو بن سَلِمَة الكِنْدي. انتهى قولُ البخاري في «تاريخه».

وأما عمرو بن سَلَمة الهُذَلي، عن سعيد بن محمدِ بنِ جبير بن مُطعم، وعنه الواقدي، فتُفتح اللام في اسم أبيه.

وكذلك عمرو بن سَلَمة الجُعْفي، أبو سعيد القَزْويني، روى عن محمدِ بنِ سعيد بن سابق وغيره، وعنه عليُّ بنُ إبراهيم بن سلمة القزويني وغيره.

قال: وعبدُ الله بنُ سَلِمَة المُرادي[1]، عن علي.

قلتُ: روى عنه أبو إسحاق السَّبيعي، وأبو الزُّبَير المكي، وقد فَرَّق محمدُ بن عبد الله بن نُمير بين المُرادي هذا وبين عبدِ الله بن سَلِمَة الهَمْداني الكوفي أبي العالية، فقال البخاري[2]: وقال ابنُ نُمير: عبدُ الله ابن سَلِمَة الذي روى عنه أبو إسحاق غير الذي روى عنه عمرو بن مُرَّة، وصححه البُخاري، وحكى أبو بكر الخطيب[3] عن أحمدَ بنِ حنبل أنه الأولُ الذي روى عنه عمرو بن مُرَّة، وقال: وكان يحيى بنُ معين قال مثلَ قولِ أحمد بنِ حنبل، ثم رجع عنه، ثم روى الخطيبُ عن عباس ـ هو الدُّوري ـ سمعتُ يحيى يقولُ: وأبو العالية عبدُ الله بن سَلِمَة، وليس هو الذي يروي عن عمرو بن مُرَّة، وحكى ابنُ مَنْده في «الكنى»، عن ابن نُمير أنَّ صاحب عَمرو بن مُرَّة لم يَرْوِ عنه إلّا عمرو بنُ مُرَّة. انتهى. وصاحبُ عمرو هو المُرادي، وهو من رهط عمرو، لأنه جَمَلي، وجَمَلٌ هو ابنُ كنانة بن ناجية بن مراد.

قال: واختُلف في عبد الخالق بن سلمة[4]، شيخ شعبة.

قلت: روى الدارقطني في كتابه[5] عن عبد الله بن أحمد، سمعتُ أبي يقول: عبدُ الخالق بن سلمة، روى عنه شعبة، ثقة، حدَّث عن حماد[6]. وعبد الخالق بن سَلِمَة الشيباني، كذا قال إسماعيل ابنُ عُلَيَّة. وقال يزيدُ بنُ هارون: ابنُ سَلَمَة: ثقة، وقد روى شعبةُ عنهما جميعاً، وكلاهما ثقتان. انتهى.

وقولُ ابنِ عُلَيَّة في ابن سلمة هذا بكسر اللام، وقولُ يزيد بن هارون بفتح اللام. وقال عَبّاس الدُّوري في «التاريخ»: سمعتُ يحيى بن معين يقولُ: قال يزيدُ ابنُ هارون: عبدُ الخالق بن سَلَمة، وقد وهم، إنما الصوابُ عبد الخالقُ بن سَلِمَة. انتهى.

* قال: **السُّلَمي**.

قلت: بضم أوله، وفتح اللام، وكسر الميم.

---

(١) من رجال التهذيب، ومترجم في «مؤتلف» الدارقطني ٣/ ١١٩٨، و«الإكمال» ٤/ ٣٣٦.

(٢) ذكره البخاري في «التاريخ الكبير» ٥/ ٩٩ على الشك، وذكره ابنُ حجر في «التقريب» تمييزاً، وقال: وهم من خلطه بالذي قبله. يعني: بالمرادي.

(٣) في «تاريخ بغداد» ٩/ ٤٦٠.

(٤) الشيباني أبو روح البصري، ثقة، من رجال التهذيب، ومترجم في «التاريخ الكبير» ٦/ ١٢٥ برقم (١٩١٦)، و«الجرح والتعديل» ٦/ ٣٦، ٣٧.

(٥) «المؤتلف والمختلف» ٣/ ١١٩٩.

(٦) من قوله: عبد الخالق بن سلمة... إلى هنا، لم يرد في مطبوع «المؤتلف والمختلف»، ويغلب على ظني أن قوله: «بن سلمة» خطأ، صوابه: «عبد الخالق بن حبيب» ترجمه ابن أبي حاتم في «الجرح والتعديل» ٦/ ٣٧، وترجمه البخاري في «التاريخ» ٦/ ١٢٥ برقم (١٩١٧) ولم يُسمِ أباه، وذكر كلاهما أنه ثقة، وأنه روى عنه شعبة، وحدَّث عن حماد بن أبي سليمان، وبذلك يتسق قولُ أحمد الآتي في آخر كلامه المنقول هنا: وقد روى شعبة عنهما جميعاً، وكلاهما ثقتان. أي إن شعبة روى عن عبد الخالق بن سلمة وعبد الخالق بن حبيب، وهما ثقتان.

قال: خلق من بني سُلَيم[١].

قلت: هو سُلَيم بن منصور بن عكرمة بن خَصَفَة[٢] ابن قيس عيلان.

* قال: و[السَّلَمي] بالفتح: بنو سَلِمَة.

قلت: أراد سَلِمَة الأنصار ابن سعد بن علي، تقدَّم ذكره. والنسبةُ إليه[٣] فيها وجهان: كسرُ اللام عند كثيرٍ من المحدِّثين، وفتحُها عند اللغويين وطائفةٍ من المحدِّثين، واختار أبو العَلَاء الفَرَضي الكسر لئلا يلتبس بالنسبة إلى وادي سَلَم بالحجاز، وذي سَلَم بنجد، وغيرهما.

قال: ومنهم أبو قَتَادة السَّلَمي فارسُ رسولِ الله ﷺ.

قلت: وأما أبو ثور هاشمُ بنُ ناجية السَّلَمي[٤]، بفتح أوله وثانيه معاً، فنسبتُه إلى سَلَمِيَة[٥]، بتخفيف المثناة تحت، فيما قاله أبو عُبيد البكري في «معجمه»، وحكاه عن أبي حاتم، وهي من ثُغُور الشام، بلدةٌ قريبة من مدينة حماة، روى عنه أبو بكر الباغَنْدي، وأبو عَرُوبة الحَرَّاني.

وكذلك أيوبُ بنُ سليمان السَّلَمي[٦] القُرشي، إمامُ مسجد سَلَمية، عن حماد بن سلمة، وعنه الحسينُ بنُ إسحاق التُّسْتري.

وعلى الإجمال في النسبة: أبو العز يوسفُ بن سِوَار[٧] ابن عُبيد بن هبة الله السَّلَمي البَلَوي المصري، حدَّث بدُنَيْسِر في سنة أربع وست مئة، عن يوسفَ بن آدم بنِ أبي عبد الله محمد بن آدم، وأبي المعالي مسعودِ بنِ محمد ابن مسعود النيسابوري وغيرهما، وسمع منه ابنُه أبو النظر إبراهيمُ بنُ يوسف، والحسينُ بنُ غانم بن سالم الفِردوسي، وغيرهما[٨].

* قال: و[السَّلْمي] بالسكون.

قلت: مع فتح أوله.

قال: أبو خلف محمدُ بنُ عبد الملك السَّلْمي الطبري[٩]، مؤلف كتاب «الكناية»[١٠] وهو بديعٌ في فنه، روى عنه أبو الفتح المُوفقُ بنُ عبد الكريم الهَرَوي، مات في حدود سنة سبعين وأربع مئة، قاله ابنُ الساعي.

قلت: قيَّد نسبتَه بضمِّ السين العَلَّامة عبدُ الرحيم الإسنائي في كتابه «طبقات أصحاب الشافعي»[١١] فوهم، إنما هو بفتح السين وسكون اللام كما ذكره المصنِّفُ، وهو منسوبٌ إلى جَدٍّ له يُقال له: سَلْم، فيما أشار إليه أبو العَلَاء الفَرَضي، وكتاب «الكناية» المذكور، بنون بعد الكاف، تليها ألف، ثم مثناة تحت، ذكره ابنُ الساعي المُؤرِّخ، فقال في ترجمة المؤلف: وهو أبو خلف محمدُ بنُ عبد الملك بن خلف السَّلْمي الطبري، كان فقيهاً فاضلاً إماماً عالماً، صنَّف كتاباً سمَّاه «الكناية» استحسنه كُلُّ من رآه، روى عنه أبو الفتح المُوَفَّقُ بنُ

---

(١) انظر «الأنساب» ٧/ ١١١-١١٣.

(٢) في الأصل: «حفصة» وهو خطأ.

(٣) في الأصل: إلي، وهو خطأ.

(٤) «الأنساب» ٧/ ١١٤، و«معجم البلدان» مادة (سلمية).

(٥) قيَّده البكري في «مُعجمه» ٣/ ٧٥١ بفتح أوله وثانيه وكسر الميم، وقيَّده الفيروزآبادي وياقوت كذلك إلّا أنهما سكنا الميم. قال ياقوت: ولا يعرفها أهل الشام إلّا بسلميَّة. وقد وقعت في الأصل سليمة، وهو خطأ.

(٦) مترجم في «الأنساب» ٧/ ١١٤، و«معجم البلدان» مادة (سلمية) وفيه «سلمان» بدل «سليمان».

(٧) سيذكره المؤلف في رسم (سِوَار) ص٩٩.

(٨) قد استوعب ابن حجر نسبة السَّلَمي بفتح السين، في «التبصير» ٢/ ٧٤٠-٧٤٤.

(٩) مترجم في «أنساب» السمعاني ٧/ ١١١، و«طبقات» السبكي ٤/ ١٧٩، و«طبقات» الإسنوي ٢/ ١٥٨.

(١٠) تصحف في «الأنساب» إلى «الكفاية» بفاء بدل النون.

(١١) ٢/ ١٥٨.

عبد الكريم الهَرَوي، مات في حدود سنة سبعين وأربع مئة. انتهى[١].

* والسَّلْم: بفتح أوله، وسكون ثانية؛ عدةُ بطون في العرب، منها السَّلْمُ[٢] بنُ امرئ القيس بن مالك ابن الأوس حلفاء بني عمرو بن عوف.

* قال: السَّلْماني.

قلت: بفتح أوله، وسكون اللام.

قال: عَبِيدة[٣]، وغيره.

قلت: ذكر يحيى بنُ مَعِين أنَّ عيسى بن يونس كان يقولُ: عَبِيدة السَّلَماني، مفتوحة.

* قال: وسَلْمان؛ بطن من مراد.

قلت: هو سَلْمان بن يَشْكُر بن ناجية بن يحابر، وهو مراد، وفي همدان: سَلْمان بن معاوية، وفي تميم: سَلْمان ابن عمرو.

* قال: و[السَّلَماني] بالحركة: نسبة إلى بلد سَلَمية؛ عتيق السَّلَماني[٤]، صاحبُ أبي القاسم ابن عساكر، وغيره.

قلت: تقدَّم أنه نُسِب إلى سَلَمية سَلَمي بالتحريك، فيُقال بالوجهين، والله أعلم.

* قال: سُلْمى: بالضم في الرجال.

* و[سَلْمى] بالفتح: جماعة نسوة.

قلت: وزاد الأميرُ في تقييد الأول الإمالة.

قال: فمن ذلك أبو بكر الهُذَلي سُلْمى[٥] بن عبد الله ابن سُلْمى.

(١) وانظر أيضاً «التبصير» ٢/ ٧٤٥.
(٢) ذكره ابنُ الكلبي في «الجمهرة» ٢/ ٤٠٣ (طبعة العظم)، وابنُ حزم في «جمهرة أنساب العرب» ص٣٤٥.
(٣) من رجال التهذيب.
(٤) مترجم في «سير أعلام النبلاء» ٢٣/ ٢٢١.
(٥) مترجم في «الإكمال» ٤/ ٣٢٦، و«التاريخ الكبير» ٤/ ١٩٨.

قلت: هو بكنيته أشهر، وقيل في اسمه: روح، والأول أكثر، وبه سمَّاه البخاري في «التاريخ»، ومسلم في «الكنى»[٦]، وغيرهما، وهو ابن بنت حميد بن عبد الرحمن الحِمْيَري، حدَّث عن الشَّعبي والحسن وغيرهما، وهو واهٍ.

قال: وسُلْمى بن عَتَّاب[٧]، عن أبي هريرة.

وسُلْمى بن مُنْقذ[٨]، روى عنه حفيده سُلْمى بن عياض.

وأبو سُلْمى القِتْباني[٩]، وقيل بالفتح، عن عقبة بن عامر.

وزُهير بنُ أبي سُلْمى الشاعر، وابنُه كعب، وابنُه الآخر بُجَير، وآخرون.

قلت: منهم خنساء[١٠] بنتُ أبي سُلْمى أخت زهير المذكور، شاعرة أيضاً.

وسُلْمى بن المهير بن سُلْمى بن هليل بن عمير بن سُلْمى بن عمرو، من بني الدول بن حنيفة، ذكره الأمير[١١]، وذكر المصنِّف جَدَّهُ سُلْمى بن هليل في حرف الهاء.

قال: وفي النِّسَاء [سُلْمى] بالضم: سُلْمى بنت النضر؛ عن عائشة، وعنها زوجُها عاصمُ بنُ عمر بن قَتَادة.

قلت: ذكرها بالضم أيضاً الأمير[١٢]، وأما عبدُ الغني ابن سعيد فذكرها[١٣] بالفتح فقط.

(٦) الورقة ١٢ (نسخة الظاهرية المصورة في دار الفكر).
(٧) مترجم في «الإكمال» ٤/ ٣٢٦، و«التاريخ الكبير» ٤/ ١٩٧.
(٨) مترجم في «الإكمال» ٤/ ٣٢٦.
(٩) مترجم في «الإكمال» ٤/ ٣٢٦.
(١٠) مترجمة في «الإكمال» ٤/ ٣٢٧.
(١١) في «الإكمال» ٤/ ٣٢٦.
(١٢) في «الإكمال» ٤/ ٣٢٦.
(١٣) في «مشتبه النسبة» ص٧٠.

* قال: وسُلْمِيّ بن جندل، فرد.

قلت: كذا وجدتُه بخطِّ المصنِّف: بفتح اللام، وكسر الميم، وتشديد آخره، مع ضم أوله، وإنما هو بسكون اللام والباقي سواء، كما ذكره الأمير[١]، فإنه عطفه على سُلْمى جَدِّ كعب بن زُهير بن أبي سُلْمى وأمثاله، قال: وأما سُلْمِيّ بتشديد الياء وبالضم، فهو سُلمي بن جَنْدل. انتهى. فعلى الصواب ليس فرداً، فنظيره عمير بن سُلْمِيّ، شاعر ذكره المبرد[٢] وغيره، وهو القائل:

قَتَلْنَـا أخانـا للوَفـاءِ بجارِنـا
وكان أَبُونـا قد تُجِيْرُ مَقَابِرُهْ

وغُوَيَّة ـ بالمعجمة، وقيل: بالمهملة، وصححه المرزباني في «معجم الشعراء»[٣] ـ هو ابن سُلْمِيّ الضَّبِّي، جاهلي من الشعراء.

* قال: سَلْم، جماعة.

قلت: هو بفتح أوله، وسكون اللام، تليها ميم.

* قال: و[سَلَم] بالفتح: في نسب قُضَاعة.

قلت: هو السَّلَم بن خُشين بن النَّمِر بن وَبَرَة بن تغلب بن حلوان بن عمران بن الحاف بن قُضَاعة، وذكره بفتح الدارقطني[٤]، ونسبه إلى ابن الكلبي، وتبعه الأمير[٥]، والذي وجدته في «الجمهرة» لابن الكلبي بسكون اللام[٦]، وكذلك ذكره ابنُ حبيب في كتابه[٧] بالسكون أيضاً.

(١) في «الإكمال» ٤/ ٣٢٨، وانظر فيه تعليق المعلمي اليماني.
(٢) في «الكامل» ١/ ٤٦٢، ٤٦٣ (طبعة مؤسسة الرسالة).
(٣) ص١٧٥.
(٤) في «المؤتلف والمختلف» ٣/ ١٣١٧.
(٥) في «الإكمال» ٤/ ٣٤٥.
(٦) وبالسكون شُكل في «جمهرة» ابن حزم ص٤٥٥، لكنه شكل بكسر السين وهو خطأ.
(٧) «مختلف القبائل ومؤتلفها» ص٣٠٩ (طبعة الجاسر).

قال: وسَلَم: بطنٌ من لَخْم.

قلت: لم أره في لخم إلّا في قول الأمير[٨]: والسَّلَم بطنٌ من لخم، منهم سعيدُ بنُ سمح[٩] بن سعيد، أبو سمح[٨] اللَّخْمي، مصري يُعرف بابن الأعرابي، من بطنٍ منهم يُقال له: سَلَم، حكى عنه سعيدُ بن عفَير في الأخبار، تُوفي في ربيع الآخر، سنة إحدى وستين ومئة، قاله ابنُ يونس، وهو مقيَّد بخطِّ الصُّوري وابنِ الثلاج. انتهى.

وفي جُذَام أخي لخم: أَسْلَم بن مالك بن شَنُوَّة بن تَدِيل[١٠] بن حِشْم[١١] بن جُذَام أخي لخم ابنَي عدي بن الحارث بن مُرَّة بن أُدَد بن زيد بن يَشْجُب، كذا قاله ابنُ الكلبي في «الجمهرة»: أسلم بن مالك بن شانُوَه[١٢]، وقاله ابنُ حبيب في كتابه[١٣]: وفي جُذام: السَّلْم بن مالك ابن سود[١٤] بن تَدِيل، فقال القاضي أبو الوليد الكناني في «تهذيبه»: كذا وقع في النسخة، سود، وهو تصحيف من شَنُوَّة، كما وقع في كتاب أبي عبيد. انتهى.

* قال: وسِلْم: بالكسر: تميمٌ مولى بني غَنْم بن السِّلْم، بدريٌّ.

* قلت: و[سُلَّم] بضم أوله، وفتح اللام مشددة:

(٨) في «الإكمال» ١/ ٣٤٥، ٣٤٦.
(٩) وقد تقرأ في الأصل «شمخ»، ووقع في «الإكمال»: سميخ.
(١٠) أوله تاء مثناة فوقية مفتوحة بعدها دال مهملة مكسورة، قيَّده الأمير في «الإكمال» ١/ ٢٢٢، وتصحف في «جمهرة النسب الكبير» ١/ ٢٠١، إلى بديل (تحقيق الدكتور ناجي حسن).
(١١) قيده ابن دريد في «الاشتقاق» ص٣٧٥ بالحاء المهملة المكسورة، وتصحف في «الإكمال» ١/ ٢٢٢، و«جمهرة» ابن حزم ص٤٢٠ إلى جشم بالجيم المضمومة. وقد وقع في الأصل: خنب، وهو خطأ.
(١٢) كتبه وشكله محقق «جمهرة النسب الكبير» ١/ ٢٠١: شَنْوَة، وهو خطأ.
(١٣) «مختلف القبائل ومؤتلفها» ص٣٠٩ (طبعة الجاسر).
(١٤) «بن سود» لم يرد في مطبوع «مختلف القبائل».

عبدُ المحسن بنُ سليمان بن عبد الكريم بن عبد الله بن عبد الرحمن القُرشي ابن السُّلَّم[١] أحد المعدلين بمصر، سمع فخر القضاة ابن الجباب، تُوفي في ذي الحجة، سنة ست وثمانين وست مئة بمصر.

وأخته المسندة المُعمرة أم الحسن فاطمةُ[٢] بنتُ سليمان، لها إجازةٌ من أبي بكر ابن نقطة وغيره، تُوفيت في ربيع الآخر سنة ثمان وسبع مئة، ولها نحو من تسعين سنة.

* قال: سَلِيل الأشجعي[٣]، مذكورٌ في الصحابة في رواية مغلوطة، وإنما هو الجُرَيْري، عن أبي السَّلِيل.

قلت: أبو السَّلِيل هو ضُرَيب بن نُقَير القَيْسي[٤]، وحديثُه هذا فيه اضطراب، فالروايةُ التي أشار إليها المصنِّفُ رواها الحسنُ بنُ سفيان، فقال: حدَّثنا وهبُ ابنُ بقية، حدَّثنا خالد، عن الجُرَيري، عن أبي المَليح، عن السَّلِيل الأشجعي قال: كنا مع رسولِ الله ﷺ ذات ليلة، ففقدناه، فسمعنا صوتاً كأنه دويٌّ رحًى تُجَرّ، فبينما نحنُ كذلك إذ خرج علينا رسولُ الله ﷺ، فقُلنا: يا رسول الله، بأبي أنت وأمي، فقدناك منذ الليلة، فقال: «أتاني جبريلُ ﷺ، فخيَّرني أن يدخل نصفُ أمتي الجنَّة وبين الشفاعة، فاخترتُ الشفاعة»، فقالوا: يا رسول الله، ادعُ الله أن يجعلنا منهم، فقال رسولُ الله ﷺ: «اللَّهم اجعلهم في شفاعتي، وهي لمن شهد أن لا إله إلّا الله وأنِّي رسول الله». هذا حديثٌ إسنادُه ليس بالقائم، تفرَّد به هكذا خالدُ بنُ عبد الله الواسطي، عن الجُرَيري، عن أبي المليح، ولم يلقه، إنما روايةُ الجريري: عن واحد، عنه، وقد خالفه ابن عُلَيَّة، فرواه عن الجُريري، عن أبي السَّلِيل، عن أبي المليح، عن الأشجعي ـ يعني: عوف ابن مالك ـ عن النبي ﷺ بنحوه، وكذلك رواه قَتَادة[٥]، عن أبي المَلِيح، عن عوفِ بنِ مالك مرفوعاً، ورواه زيادُ ابنُ أبي المَلِيح، عن أبيه، عن أبي بُردة بنِ أبي موسى، عن عوف بن مالك. ورواه عبدُ الأعلى بنُ عبد الأعلى، وسالم بن نوح، عن الجُريري، عن أبي السَّلِيل، عن أبي المليح، عن أبي موسى الأشعري، عن النبي ﷺ، ورواه حميدُ بنُ هلال، وسعيدُ بنُ أبي بُردة وغيرهما، عن أبي بردة بن أبي موسى، عن أبي موسى مرفوعاً. ورواه أبو بكر بنُ عَيّاش، عن عاصم، عن أبي بُردة، عن أبي المليح، عن مُعاذ بن جبل وأبي موسى مرفوعاً، به، وفي سنده اضطرابٌ غير ذلك، والله أعلم[٦].

قال: وسَلِيلُ بنُ بشر بن رافع النَّجْراني[٧] عن أبيه، وعنه ابنُه موسى أبو السَّلِيل.

قلت[٨]: وابنُ ذا السَّليلُ[٩] بنُ موسى بن السَّلِيل بن بشر بن رافع، أبو الهيثم، حدَّث عن أبيه موسى، وعنه عليُّ بنُ محمد بن مهرويه القزويني.

قال: والسَّلِيل[١٠] بن أحمد ابن صاحب آمد عيسى ابن الشيخ، روى عن محمد بن عثمان بن أبي شيبة.

---

(١) انظر «تبصير المنتبه» ٢/ ٦٨٨.

(٢) مترجمة في «الدرر الكامنة» ٤/ ٢٦٠، ٢٦١.

(٣) انظر «الإكمال» ٤/ ٣٣٧.

(٤) ذكره في «الإكمال» ٤/ ٣٣٨.

(٥) ومن طريقه أخرجه الترمذي (٢٤٤١) في صفة القيامة: باب ما جاء في الشفاعة، وأحمد ٦/ ٢٨، وابن حبان (٢٥٩٣) (موارد).

(٦) انظر تفصيل طرقه في «الإكمال» ٤/ ٣٣٨.

(٧) مترجم في «الإكمال» ٤/ ٣٣٨.

(٨) في الأصل: قال، وهو خطأ.

(٩) مترجم في «الإكمال» ٤/ ٣٣٨.

(١٠) مترجم في «الإكمال» ٤/ ٣٣٨.

وأبو السَّلِيل[١] ضُريب بن نُقَير.

قلت: هو شيخُ الجُريري الذي ذكره المصنِّفُ بكنيته آنفاً، وتقدَّم.

قال: وأبو السَّلِيل[٢] عبيدُ الله بنُ إياد، عن أبيه، وعنه أبو الوليد.

قلت: أبوه إيادُ بنُ لَقِيط السَّدُوسي الكوفي[٣].

قال: وعبدُ الله[٤] بنُ يحيى بن سَلِيل، عن الزُّهري، وعنه معن.

قلت: وأبو منصور زيدُ بن خليفة بن السَّلِيل العمري الحَرّاني، حدَّث بحَرّان عن أصحاب أبي العباس الأصم، ومات بها في غُرَّة صفر سنة تسع عشرة وأربع مئة، ذكره الأمير[٥].

* قال: و[**الشّليل**] بمعجمة: جَرير بنُ عبد الله بن الشّليل البجلي رضي الله عنه.

قلت: كذا وجدتُه مقيداً بخطِّ المُصَنِّف؛ بفتح الشين المعجمة، وكسر اللام، وسياقُ كلامه يدلُّ عليه، وإنما هو بضم المعجمة، وفتح اللام، وكذا ذكره ابنُ الكلبي في «الجمهرة»[٦]، فقال: جرير بن عبد الله بن جابر ـ وهو الشُّلَيل ـ بن مالك بن نصر، وبهذا جزم ابنُ عبد البر[٧] وغيره.

(١) «الإكمال» ٤/ ٣٣٨.
(٢) من رجال التهذيب.
(٣) من رجال التهذيب.
(٤) مترجم في «الإكمال» ٤/ ٣٣٨.
(٥) في «الإكمال» ٤/ ٣٣٩.
(٦) «النسب الكبير» ١/ ٣٧٦، والأمير في «الإكمال» ٤/ ٣٤٠، وابنُ دريد في «الاشتقاق» ص٥١٦، وقيَّده بفتح الشين ابنُ الأثير في «أسد الغابة» ١/ ٣٣٤، والفيروزآبادي في «القاموس» مادة (شلل)، وهو ظاهرُ صنيع ابن نقطة في «الاستدراك»، وتابعه ابن حجر في «التبصير» ١/ ٦٩٠.
(٧) في «الاستيعاب» ١/ ٢٣٢.

وجعل أبو بكر أحمدُ ابنُ البَرْقي الشُّلَيل سابع أبِ لجرير، فقال: جريرُ بنُ عبد الله بن مالك بن نصر بن ثعلبة بن جُشَم بن عُويف بن شُلَيل بن حَزِيمة[٨]، كذا ساقه في «تاريخه» والمعروفُ أن عُويفاً ولد حَزِيمة المذكور، والله أعلم.

قال: وشَلِيل[٩] بن مهلهل، شيخٌ للدمياطي.

قلت: هو أبو الحسن عبدُ الرحمن شَلِيل بن مهلهل ابن أبي طالب اللخمي الإسكندراني التاجر، حدَّث عن أبي اليُمْن الكندي، وأبي القاسم ابن الحرستاني وغيرهما، وأجاز له جماعةٌ، منهم فاطمة بنتُ سعد الخير بن محمد ابن سهل الأنصارية، تُوفي ببلده في صفر، سنة اثنتين وخمسين وست مئة.

* قال: و[**شُلَيل**] بالضم: شُلَيل بن إسحاق الزنبقي.

قلت: وكذا ذكره عبدُ الغني بنُ سعيد[١٠]، وتبعه الأمير[١١]، ولم يزيدوا على ما ذكر.

قال: وأبو **الشُّلَيل**[١٢]، شاعرٌ من بني كلاب، من لصوص العرب.

قلت: هو من بني نُفَاثة بن عبد الله بن كلاب بن ربيعة بن عامر بن صعصعة.

ورضوان بن شُلَيل بن رضوان، أبو الرضا الخباز الحجار، حدَّث عن أبي المجد القزويني.

(٨) بالحاء المهملة وزان سَفينة، قال ابنُ دريد في «الاشتقاق» ص٥١٦: من الحزم الذي هو ضد التواني، أو من قولهم: حزمت الشيء أحزمه. انتهى. وكذلك قيَّده ابنُ الأثير في «أسد الغابة» ١/ ٣٣٤، وقد وهم محقق «جمهرة» ابن حزم ص٣٨٧ فأثبته خُزيمة بالخاء المعجمة ظاناً أنه الصواب، وتحرف في «الاستيعاب» إلى جذيمة.
(٩) مترجم في «تكملة» ابن الصابوني الترجمة رقم (١٥٨).
(١٠) في «المؤتلف والمختلف» ص٧٠.
(١١) في «الإكمال» ٤/ ٣٤٠.
(١٢) مترجم في «الإكمال» ٤/ ٣٤٠.

* و[شُكَيْل] بكاف بدل اللام الأولى، والباقي سواء: عبدُ الرحمن بنُ أبي حماد شُكَيل الأسدي مولاهم[١]، حدَّث عنه عثمانُ بنُ أبي شيبة، فقال: حدَّثنا عبدُ الرحمن ابن شُكَيل، وذكر مُطَيَّن أنه تُوفي سنة ثلاث ومئتين.

* قال: وسَلِيط: بطاء، لا يُلْبس.

قلت: الطاء مهملة مع فتح أوله مهملاً، وكسر اللام[٢].

* قال: بلى و[سُلَيْك] بكاف، يُلْبس.

سُلَيْك الغَطَفَاني.

قلت: هو بضم السين المهملة، وفتح اللام، وهو الصحابي الذي جاء والنبي ﷺ يخطب، فقال: «أَرَكَعْتَ ركعتين»؟ قال: لا، قال: «فارجع». جاء مُصَرَّحاً به في «صحيح» مسلم[٣]، و«مسند» الحميدي[٤]، وقيل: صاحب القصة النعمان بن قوقل، وقيل غيرهما.

قال: وسُلَيْك بن مِسْحَل، تابعي[٥]، روى عنه هلالُ ابنُ يحيى، وخلام بن صالح.

قلت: كذا وجدتُه بخطِّ المصنِّف، وخلام بن صالح، نقط أوله بنقطة فوق، وصحح على آخره، وهو تصحيفٌ، إنما هو بمهملة: حَلَّام بن صالح العَبْسي الكوفي، كذا ذكره البخاري في أفراد الحاء المهملة من «تاريخه»[٦].

قال: والأغَرُّ[٧] بن حنظلة بن سُلَيك، عن علي، وعنه سماك، وعليُّ بنُ الأقمر، وقد يُنسب إلى جدِّه.

قلت: كذا قاله البخاري[٨]: أغَرّ بن سُلَيك، يُعَدُّ في الكوفيين، وقال: قال أبو الأحوص، عن سماك: أغَرّ ابن حنظلة، وقال الأمير في «الإكمال»[٩]: والأغَرُّ بن السُّلَيك بن حنظلة[١٠]، وساق نسبه إلى ضُبيعة بن عجل ابن لُجَيم، وقال: شاعر محسن. انتهى.

وسُلَيْك بن السُّلَكَة السَّعْدي[١١]، صاحبُ النَّحّام، فرسٍ مشهورٍ في العرب[١٢]، ذكره الأصمعي في كتاب «الفرس» فيما حكاه أبو نصر الجوهري. والسُّلَكَةُ أُمُّه، واسمُ أبيه: يثربي بن سنان، من بني سعد بن زيد مناة ابن تميم بن مر.

وداود بن السُّلَيْك، عن أنس بن مالك مرفوعاً: «يدخلُ الجنَّةَ من أمتي سبعون ألفاً بغير حساب...» الحديث. رواه جعفر بنُ محمد بن الحسين الزهري الرماني، عن إسماعيل بن أَبَان الوَرّاق، حدَّثنا عمرو ابنُ حُريث، عن داود بن السُّلَيْك، فذكره[١٣].

---

(١) مترجم في «استدراك» ابن نقطة: باب سُليك وسَليل وشُكيل.
(٢) انظر «تاريخ» البخاري ٤/ ١٩٠-١٩٢.
(٣) برقم (٨٧٥) (٥٩) في الجمعة: باب التحية والإمام يخطب.
(٤) برقم (١٢٢٤).
(٥) مترجم في «التاريخ الكبير» ٤/ ٢٠٦، و«استدراك» ابن نقطة، وادَّعى الزَّبيدي في «التاج» مادة (سلك) أنه في كتاب ابن حبان بالميم، وإنما هو بالكاف كما في مطبوع «الثقات» ٤/ ٣٤٧.
(٦) ٣/ ١٣١.
(٧) من رجال التهذيب.
(٨) في «التاريخ» ٢/ ٤٤.
(٩) ٤/ ٣٤٣.
(١٠) وقال ابن نقطة في «الاستدراك»: والأغر بن حنظلة بن سُلَيك.. وربما نسبه بعض الرواة إلى جدِّه، فقال: عن الأغر بن سليك. قال علي بن المديني: فنظرنا فإذا الأغر هذا هو الأغر بن حنظلة بن سُلَيك، فإذا القوم قد أصابوا جميعاً في روايتهم.
(١١) مترجم في «مؤتلف» الآمدي ص٢٠٢، و«الإكمال» ٤/ ٣٤٢.
(١٢) انظر رثاء سُلَيك لفرسه النَّحّام في «الكامل» ٢/ ٩٧٠ (طبعة مؤسسة الرسالة).
(١٣) وفي «استدراك» ابن نقطة: داود بن السُّلَيْك السعدي، عن أبي سهل، عن ابن عباس. وعن أبي غالب، عن أبي أمامة الباهلي. قاله البخاري. قلت: هو في «التاريخ الكبير» ٣/ ٢٤٢، وداود هذا من رجال التهذيب، وشيوخه من التابعين. فهما رجلان، وحديث أنس الذي ذكره المؤلف أخرجه البزار برقم (٣٥٤٨) من طريق قتادة، عن أنس.

* قال: سُلَيم، كثير.

قلت: هو بضم أوله، وفتح اللام، تليها مثناة تحت ساكنة، ثم ميم.

* قال: و[سَلِيم] بالفتح.

قلت: مع كسر ثانيه.

قال: سَلِيم[١] بن حَيَّان.

قلت: روى عن أبيه، عن أبي هريرة، وروى أيضاً عن سعيد بن مينا، ونافع، وطائفة، وعنه ابنُه عبدُ الرحيم، ويحيى القطان، وعفان، وغيرهم.

قال: وسَلِيم بن مُسلم المَكِّي[٢]، عن ابنِ جُريج، واهٍ.

قلت: هو الخَشَّاب الكاتب، وهو جهميٌّ خبيثٌ فيما قاله يحيى بنُ مَعِين، وقال النَّسَائي[٣]: متروكُ الحديث، وقال الأميرُ: ضَعَّفُوه واتهموا دينه. انتهى.

قال: وابنُه محمد[٤] بنُ سَلِيم، عن مُسلم بن خالد، وعنه مُطَيَّن.

قلت: ومحمد بن سَلِيم آخر[٥]، وهو أبو زيد الهمداني الكوفي، عن أبي إسحاق هو السَّبِيعي.

وهذان غيرُ محمدِ بنِ سَلِيم القُرشي، الراوي عن أبي هُدْبة، عن أنس تلك النسخة، رواها عنه محمدُ بنُ هَمَّام، شيخٌ من أهل معرة النعمان، وهو وشيخُه مجهولان.

(١) من رجال التهذيب، قال ابن حجر: وهو في «الصحيحين»، لم يوجد فيهما بفتح السين وكسر اللام غيره. «التبصير» ٢/ ٦٩٠.

(٢) مترجم في «مؤتلف» الدارقطني ٣/ ١١٩٢، و«الإكمال» ٤/ ٣٣٠.

(٣) في «الضعفاء والمتروكين» برقم (٢٤٤).

(٤) أبو عبد الله الحجبي، مترجم في «المؤتلف والمختلف» ٣/ ١١٩٣، و«الإكمال» ٤/ ٣٣٠.

(٥) مترجم في «الإكمال» ٤/ ٣٣١.

أما محمدُ بنُ سُلَيم بن الوليد أبو هلال، عن قتادة ومحمد بن المتوكل؛ فاسمُ أبيه بضم أوله وفتح ثانيه.

قال: وسَلِيم بن صالح[٦] عن ابن ثَوبان.

ومحمدُ بنُ إسحاق بن السَّلِيم[٧]، قاضي الأندلس بعد الستين وثلاث مئة، وآخرون.

قلت: منهم زيادُ بنُ السَّلِيم، عن عبد الله، روى عنه أبو المحجل، قاله البخاري في «تاريخه»[٨]، ولم يزد.

قال: وعبدُ الرحمن بنُ عبد المؤمن بن سَلِيم التِّنِّيسي، عن أحمد بن عيسى اللَّخْمي.

قلت: ذكره الأمير[٩]، ونسبه إلى جدِّه، فقال: وعبدُ الرحمن بن سَلِيم التِّنِّيسي، فاستدركه ابنُ نقطة[١٠] كما ذكره المصنِّف، ولم يُنَبِّه على أنَّ الأمير ذكره ولم يُسَمِّ أباه.

قال: والحُسين بن مُؤمَّل بن سَلِيم الموصلي[١١]، حدَّث في سنة ثلاث وخمسين وخمس مئة، عن أبي نصر ابن وَدْعَان.

قلت: سمع منه في هذه السنة عُمر بنُ علي القرشي.

قال: وأحمدُ بنُ سَلِيم بن فارس، مات بعد الستة مئة[١٢].

قلت: تُوفي سنة أربعٍ وست مئة، حدَّث عن عبدِ الله ابن أحمد بن يوسف الحربي النَّجَّاد.

(٦) «الإكمال» ٤/ ٣٣٠.

(٧) «الإكمال» ٤/ ٣٣١.

(٨) ٣/ ٣٥٧، ونقله ابن نقطة في «الاستدراك»: باب سَليم وسُليم.

(٩) في «الإكمال» ٤/ ٣٣١.

(١٠) في «الاستدراك»: باب سليم وسُلَيم.

(١١) مترجم في «استدراك» ابن نقطة.

(١٢) مترجم في «تكملة» المنذري ٢/ برقم (١٠٢١)، و«تاريخ الإسلام» الطبقة الحادية والستين ترجمة (١٦٥) (طبعة مؤسسة الرسالة)، و«استدراك» ابن نقطة.

والحسنُ بنُ سَلِيم الحَرّاني[١]، حدَّث عن أبيه، عن إبراهيم بن البَرَاء، وروى عنه صالح بنُ علي النَّوْفَلي.

ومنصورُ بن سَرَّار بن عيسى بن سَلِيم، أبو علي الأنصاري الإسكندراني المقرئ، له «أرجوزة في القراءات»، تُوفي سنة إحدى وخمسين وست مئة[٢].

والحافظ أبو المُظَفَّر منصورُ بنُ سَلِيم بن منصور ابن فتوح الهمذاني الإسكندراني الشافعي ابنُ العمادية، سمع من جماعة من أهل بلده، ثم ارتحل فسمع بمصر والشام وحلب والموصل وبغداد، وبها اشتغل بالفقه، ثم عاد إلى بلده، وأفاد الناس، وصنَّف وجمع، وذَيَّل على «إكمال» ابنِ نُقطة «ذيلاً» مُفيداً، وخَرَّج «تاريخاً» للإسكندرية، تُوفي في شوال سنة ثلاث وسبعين وست مئة[٣].

وأبو موسى عيسى بن سَلامة بن سَلِيم الصَّقَلِي[٤]، علَّق عنه أبو حامد ابنُ الصابوني بقُصير[٥] ابنِ عُمر من الغوطة شيئاً من شعر أبي الحسين محمدِ بن جُبَير الكِنَاني.

والصاحبُ أبو عبد الله محمدُ بنُ الصاحب أبي حامد محمد بن الصاحب أبي الحسن عليِّ بن محمد بن سَلِيم المعروفُ بابن حَنَّا، الوزير بالقاهرة هو وأبوه وجَدُّه، سمع أبو عبد الله من سبط السِّلَفي، والرشيدِ العَطَّار، والطبقة، وسمع بدمشق من أحمدَ بنِ عبد الدائم وطبقتِه، وكان كثير الصَّدَقة والتواضع، حسنَ الخُلُق، تُوفي في جمادى الأولى، سنة سبع وسبع مئة بالقاهرة، عن سبع وستين سنة[٦].

ومن أقاربه الصاحب أبو عبد الله محمدُ بنُ الزين أحمد بن الصاحب الفخر محمدِ بن البهاء عليِّ بن محمد ابن سَلِيم، سمع من عبد العزيز بن الصقل وغيره، وحدَّث في سنة ست وأربعين وسبع مئة بمصر[٧].

والقاضي الضياء أبو الحسن عليُّ بنُ سليم بن ربيعة ابن سُليمان الأذرعي، سمع منه الحافظ أبو محمد البرزالي وغيره شيئاً من شعره في سنة ثلاثين وسبع مئة[٨].

* قال: **السُّلَيْمي**: بالضم.

قلت: مع فتح اللام، تليها مثناة تحت ساكنة، ثم ميم مكسورة.

قال: حسينُ بنُ رجاء أبو نصر السُّلَيمي[٩]، عن جدِّه لأُمه أبي بكر محمدِ بنِ الحسن بن سُلَيم، وإليه نسبتُه، حدَّث عنه ابنُ السمعاني.

قلت: هو الحسينُ بنُ رجاء بن محمد بن الحسن بن محمد بن أحمد بن محمد، نسبه كذلك أبو سعد ابنُ السمعاني[١٠] الراوي عنه.

وحنظلةُ بنُ عبد الوَهّاب بن ناجية العَبْدي السُّلَيْمي، حدَّث عن إسحاقَ بنِ إبراهيم الصِّيْني وغيره، خَرَّج من حديثه أبو الغنائم النَّرْسي في كتابه «مختلفي الأسماء».

---

(١) مترجم في «الإكمال» ٤/ ٣٣١.

(٢) مترجم في «معرفة القراء الكبار» برقم (٦٣٨).

(٣) مترجم في «تكملة» ابن الصابوني برقم (١٥٩).

(٤) مترجم في «تكملة» ابن الصابوني برقم (١٦٠).

(٥) كذا الأصل مجوداً، وفي «تكملة» ابن الصابوني: بقصر ابن عمر، وفي «معجم» ياقوت: قصر بني عمر، وانظر «غوطة دمشق» لكردعلي ص١٧٧.

(٦) مترجم في «الوافي بالوفيات» ١/ ٢١٧-٢٢٨.

(٧) مات سنة سبع وأربعين وسبع مئة، مترجم في «وفيات» ابن رافع برقم (٤٦٧)، و«الدرر الكامنة» ٥/ ٩٠، ٩١، وكناه في «الوفيات» أبا السعود، وشكل محققه سليم بضم السين، وهو خطأ.

(٨) مات سنة إحدى وثلاثين وسبع مئة، مترجم في «الدرر الكامنة» ٤/ ٦٣.

(٩) مترجم في «استدراك» ابن نقطة: باب السَّليمي والسُّلَيمي.

(١٠) في «التحبير» ١/ ٢٣٢.

* قال: و[السَّلِيمي] بالفتح: عطاء السَّلِيمي، راهبُ وقتِه.

قلت: ذكره البخاري، فقال[١]: عطاء السَّلِيمي البصري، رأى عبد الله بن غالب، بايع ابنَ الأشعث، ثم قاتل حتى قُتل، روى عنه نوح بنُ قيس، قاله في «التاريخ» وفي نسخة به: روى عنه عبد الرحمن بن قيس.

وقال المصنِّفُ في «الميزان»[٢]: عطاء السَّلِيمي قُتل مع ابن الأشعث، قاله البخاري. قلت: لا ندري من عطاء هذا، ولم يُسند شيئاً، قال ابنُ عدي: هذا يُعَدُّ من زُهَّاد أهلِ البصرة، وله كلام دقيق في الزهد. انتهى قولُ المصنِّف، ثم قال بعد ترجمتين[٣]: عطاء السَّلِيمي المشهور، من كبار الخائفين بالبصرة، معاصر لسُلَيمان التَّيمي، أدرك زمانَ أنسِ بن مالك، وسمع من الحسن، وجعفر بن زيد، وعبدِ الله بن غالب. انتهى. فَفَرَّق المصنِّفُ بين الاثنين، وهما واحد، كما ذكره البخاري[٤]، وأبو حاتم الرازي[٥]، وابنُه أبو محمد، وغيرهم.

قال: وبشر بن منصور السَّلِيمي[٦].

قلت: هو أبو إسماعيل العابد، روى عن أيوب وعاصم الأحول وغيرهما، وعنه ابنُه إسماعيلُ، والقواريري، وغيرهما، كانَ يُصَلِّي كل يوم خمس مئة ركعة، تُوفي سنة ثمانين ومئة، وهو من سَلِيمة بن مالك ابن فهم[٧] بن غَنْم بن دوس.

وأبو طاهر عبدُ الغفار[٨] بنُ محمد بن جعفر بن زيد السَّلِيمي البغدادي، ونسبتُه إلى سَلِيم: درب بشرقي بغداد، روى عن أبي بكر الشافعي، وعنه أبو بكر الخطيب، تُوفي سنة ثمان وعشرين وأربع مئة.

* والسَّلِّيمي: بتشديد اللام المكسورة؛ نسبة إلى السَّلِّيمة من أعمال دمشق، ما علمته[٩].

* قال: السُّمَّاقي.

قلت: بضم أوله، وفتح الميم المشددة، وبعد الألف قاف مكسورة.

قال: أبو بكر محمدُ[١٠] بنُ أحمد، شيخٌ يروي عن أحمد ابن أبي الحواري.

وشيخُنا عبدُ الوَليِّ ابنُ السُّمَّاقي[١١]، حدَّثنا عن ابن اللَّتِّي.

* و[السُّمَاقي] بالتخفيف: إسحاقُ بنُ إبراهيم السُّمَاقي[١٢]، شيخٌ لأبي الطاهر الذُّهْلي، عن محمدِ بنِ

---

(١) في «التاريخ الكبير» ٦/ ٤٧٥.

(٢) ٣/ ٧٨.

(٣) بل بعد خمس تراجم.

(٤) في «التاريخ الكبير» ٦/ ٤٧٥.

(٥) في «الجرح والتعديل» ٦/ ٣٤٠

(٦) من رجال التهذيب، وقيَّده السمعاني بضم السين، فخطأه ابنُ الأثير في «اللباب» وصوَّب الفتح نسبة إلى سَلِيمة كما سيذكر المؤلف، وأخطأ محقق «جمهرة» ابن حزم ص٣٨٠ فشكل سليمة بضم السين. وهو مترجم في «سير أعلام النبلاء» ٨/ ١٥٩، وكنيته فيه وفي «الأنساب» و«اللباب»: أبو محمد.

(٧) تحرف في «الأنساب» ٧/ ١٢٤ إلى فهر، وانظر «جمهرة النسب الكبير» لابن الكلبي ٢/ ١٩٩ و٢٠٥ (طبعة العظم)، و«جمهرة» ابن حزم ص٣٨٠، ٣٨١، و«مؤتلف» ابن حبيب ص٣٣٠، و«الإيناس» ص١٨٥.

(٨) تحرف في الأصل إلى عبد الغافر. والمثبت من «تاريخ بغداد» ١١/ ١١٦، و«الأنساب» ٧/ ١٢٣، و«معجم البلدان» ٣/ ٢٤٤، و«اللباب» ٢/ ١٣٣.

(٩) وذكر ابن حجر في «التبصير» ٢/ ٧٤٥:

* السَّلِيخي: بالفتح وكسر اللام ثم ياء وخاء معجمة.

* السُّلَيحي: بالضم وفتح اللام وإهمال الحاء.

(١٠) مترجم في «الإكمال» ٤/ ٤٩١، و«الأنساب» ٧/ ١٢٦.

(١١) مترجم في «معجم الذهبي» برقم (٤٨٦).

(١٢) مترجم في «الإكمال» ٤/ ٤٩١، وقيَّده السمعاني بتشديد الميم، ولم يورده ابن الأثير في «اللباب».

الحجاج بن نُذَير[١].

* قلت: سُمَّاقة: بضم أوله، وفتح الميم المشددة، وبعد الألف قاف مفتوحة، ثم هاء: أبو الحسن بنُ أحمد البغدادي، لقبه سُمَّاقة، ذكره ابنُ نقطة[٢]، وقال: كان ببغداد يُضْحَكُ منه، وله حكايات.

* و[سَمَاقة] بفتح أوله، وتخفيف الميم: أبو إسحاق إبراهيمُ بنُ عمر بن علي بن سَمَاقة الإسعردي الفقيه الشافعي[٣]، قاضي بَلْبِيس، حدَّث بـ«مسند الشافعي»، عن أبي زُرعة المقدسي، تُوفي بخلاط سنة ثلاث عشرة وست مئة.

* قال: السَّمَّاك، جماعة[٤].

قلت: هو بفتح أوله، والميم المشددة، وبعد الألف كاف.

* قال: و[السَّمَّال] بلام: أبو السَّمَّال العَدَوي قَعْنَب المُقرئ[٥]، روى عنه أبو زيد النَّحوي حُروفاً.

قلت: من الحروف: فأما الزَّبَدُ فَيَذهَبُ جُفَالاً[٦].

قال: وسَمَّال[٧] بن عوف، من أجداد مُجاشع بن مسعود الصحابي رضي الله عنه.

قلت: ومُجالد السُّلَمي، أخوه؛ صحابي أيضاً، وقبراهما بالبصرة معروفان.

ومن ولد السَّمَّال هذا أيضاً: ربيعةُ بن رُفَيع بن أُهبان السُّلَمي، الذي يُقال له: ابنُ الدُّغُنَّة، وهي أُمُّه، صحابي شهد حُنَيْناً، وقَتَلَ يومئذٍ بأوطاس دريدَ بنَ الصِّمَّة.

قال: وأبو سَمَّال الأسدي[٨]، شاعر كان في الرِّدَّة مع طُلَيحة.

قلت: اسمُه سمعان بن هُبيرة، من بني نصر بن قُعَين.

وأبو سَمَّال العَدَوي، شاعر أيضاً[٩].

وأبو سَمَّال العبدي[١٠]، شاعر آخر؛ ذكر الثلاثةَ الأمير[١١]، وحكى ذكرَ الأخيرين عن الآمدي[١٢].

قال: وآخرون لا يُعرفون، كأبي سَمَّال الذي[١٣] حَدَّه علي رضي الله عنه في الخمر حَدَّين.

وسَيَّال بن سَمَّال بن الحَرِيش اليمامي[١٤]، حدَّث عنه ابنُه محمد.

قلت: روى محمدُ بنُ السَّيَّال، عن أبيه قال: قال مَعْنُ بن زائدة لرجلٍ من بني شيبان، وذكر خَبراً رواه

---

(١) بضم النون أوله ثم ذال معجمة مفتوحة، سيرد ضبطه في حرف النون، وقد تصحف في مطبوع «الأنساب» ٧/ ١٢٦ إلى بُدَير، بموحدة أوله ثم دال مهملة.

(٢) في «الاستدراك» باب سَمَاقة وسُمَاقة ولكنه قال: أبو الحسن أحمد، دون لفظة «بن» بينهما.

(٣) مترجم في «تكملة» المنذري ٢/ برقم (١٤٣٥)، ووقع فيه سماقا مقصوراً.

(٤) انظر «الأنساب» ٧/ ١٢٦-١٢٨.

(٥) مترجم في «غاية النهاية» لابن الجزري ٢/ ٢٧، و«مؤتلف» الدارقطني ٣/ ١٢٤١.

(٦) والقراءة: ﴿جُفَآءً﴾ والآية هي برقم (١٧) من سورة الرعد.

(٧) انظر «المؤتلف والمختلف» للدارقطني ٣/ ١٢٤٢، و«الإكمال» ٤/ ٣٥٣.

(٨) مترجم في «المؤتلف والمختلف» للدارقطني ٣/ ١٢٤٠، و«المؤتلف والمختلف» للآمدي ص٢٠٢، و«الإكمال» ٤/ ٣٥٣، ٣٥٤.

(٩) ذكره في «الإكمال» ٤/ ٣٥٤ نقلاً عن الآمدي، ولم أجده في كتابه «المؤتلف والمختلف».

(١٠) مترجم في «مؤتلف» الآمدي ص٢٠٢.

(١١) في «الإكمال» ٤/ ٣٥٣، ٣٥٤.

(١٢) ذكرت في التعليق رقم (٩) أني لم أجد أبا سمال العدوي في مطبوع كتاب الآمدي.

(١٣) ذكره الدارقطني في «المؤتلف» ٣/ ١٢٤١، والأمير في «الإكمال» ٤/ ٣٥٤.

(١٤) «الإكمال» ٤/ ٣٥٤، وتقدم في رسم (السَّيَّال) ص١٠.

محمدُ بنُ أحمد بن عرفة المُؤدِّب، عن محمد بن السّيّال، وتقدَّم ذكرُهِ مع ذكر أبيه في أوائل هذا الحرف[١].

قال: وأبو عبد الرحيم خالدُ بنُ أبي يزيد بن سَمَّال[٢]، صاحبُ زيد بنِ أبي أُنَيْسة.

قلت: روى عنه ابنُ أخته محمدُ بنُ سلمة الحَرّاني، وقيل فيه: خالد بن يزيد الحراني.

قال: وحسينُ بنُ عَيَّاش الباجُدّائي[٣]، مولى بني سَمَّال، عن جعفر بن بَرْقان.

* وسِمَاك بن حرب[٤]: بالكسر.

قلت: والتخفيف، وآخره كاف.

قال: وجماعة.

قلت: منهم سِمَاكُ بن خَرَشَة، ويُقال: سِمَاك بن أوس ابن خَرَشَة الأنصاري الخَزْرَجي الساعدي أبو دُجَانة الصَّحابي المشهور رضي الله عنه.

وسِمَاكُ بنُ خَرَشة، أنصاري وليس بأبي دُجَانة، ذكره كذلك ابنُ ماكولا[٥]، ولم أر في الصحابة رضي الله عنهم بهذا النسب غير أبي دُجَانة، والله أعلم.

أما سِمَاك بن موسى الضَّبِّي، عن موسى أن أنس بن مالك، وعنه جرير بنُ عبد الحميد، قيَّده عبدُ الغني بنُ سعيد[٦] بالفتح وتشديد الميم، ووهمه أبو بكر الخطيب وغيره، إنما هو بكسر أوله والتخفيف[٧].

(١) رسم (السّيّال) ص١٠.

(٢) مترجم في «المؤتلف والمختلف» للدارقطني ٣/ ١٣٤٢، و«الإكمال» ٤/ ٣٥٤، وتحرف في الأصل إلى «حمال».

(٣) من رجال التهذيب، ومذكور في «الإكمال» ٤/ ٣٥٤.

(٤) من رجال التهذيب.

(٥) في «الإكمال» ٤/ ٣٥٠.

(٦) في «المؤتلف والمختلف» ص٧٢.

(٧) ذكره ابن ماكولا في «الإكمال» ٤/ ٣٥١ في قسم المختلف فيه.

* قال: و[الشَّمَال] بمعجمة ولام: أبو الشمال بنُ ضباب[٨]، شيخٌ لمكحول.

ومحمدُ بن أبي الشِّمال العُطَاردي[٩]، وأختاه: لُبابة والتامة؛ بصريون، سمع محمدُ بنُ المثنى من محمد.

قلت: ومحمدٌ هذا روى عن أُختيه المذكورتين، عن أم جميلة السعدية، عن عائشة رضي الله عنها.

* قال: وسَمَّاك بن موسى، فرد في الأعلام.

قلت: هذا ذكره المصنِّفُ بالإهمال والفتح والتشديد، وكاف في آخره، وقد اختُلف فيه، فذكره كما تقدَّم عبدُ الغني بنُ سعيد، وأبو القاسم ابنُ الحضرمي في كتابيهما، وذكره الأمير[١٠] مُخَفَّفاً مع كسر أوله، لكن في قسم المختلف فيه، وأشار إلى أنَّ عبد الغني شَدَّده، يَروي عن موسى بن أنس، وعنه جرير بنُ عبد الحميد، وهو أخو مِسْحاج[١١] بن موسى الضَّبِّي الكوفي، الراوي عن أنس بن مالك.

* قال: سَمْحُون.

قلت: بفتح أوله، وسكون الميم، وضم الحاء المهملة، وسكون الواو، تليها نون.

قال: أبو بكر ابنُ سَمْحُون الأندلسي الأديب النحوي، كان في حدود الخمسين وخمس مئة.

* و[سَمَجُون] بالحركة وجيم: أبو القاسم أحمدُ بنُ عبد الودود بن علي بن سَمَجُون الهلالي الأندلسي المحدِّث الشاعر، مات سنة ثمان وست مئة.

* سَمُّويه.

(٨) مترجم في «المؤتلف والمختلف» للدارقطني ٣/ ١٢٤٥، و«الإكمال» ٤/ ٣٥٤.

(٩) مترجم مع أختيه في «استدراك» ابن نقطة.

(١٠) في «الإكمال» ٤/ ٣٥١.

(١١) من رجال التهذيب.

قلت: بفتح أوله، وضَمِّ الميم المُشددة، وسكون الواو، وفتح المثناة تحت، ثم هاء، وفيه الوجهُ الآخر المذكورُ في أمثاله.

قال: إسماعيلُ بنُ عبد الله الحافظ[١].

قلت: هو أبو بشر إسماعيلُ بنُ عبد الله بن مسعود بن جُبير بن كيسان العبدي الفقيه، حدَّث عن أبي اليمان، وأبي نُعيم، وطبقتِهما، وعنه عبدُ الله بنُ جعفر بن أحمد ابن فارس، تُوفي سنة سبع وستين ومئتين.

وسَمُّويه: إسماعيلُ بنُ يوسف بن محمد الزاهد[٢]، عن يحيى القطان وابن مَهْدي وغيرهما.

وابنُه: أحمدُ[٣] بنُ سَمُّويه، حدَّث عنه الطبراني.

وأبو بكر أحمدُ بنُ إسحاق بن إبراهيم بن سُمُّويه العَسّال[٤]، روى عنه أبو بكر ابن مردويه.

* قال: وسِيْمُويه البَلْقاوي، له صُحبة.

قلت: هو بكسر السين المهملة، ثم مثناة تحت ساكنة، تليها الميم مضمومة مخففة، ويُقال: سيماه؛ بفتح الميم، تليها ألف، ثم هاء، وقال الأمير[٥]: حديثُه عندي في «تاريخ بخارى». انتهى. وحديثُه رواه الطبراني[٦] عن محمد بن يحيى بن منده قال: حدَّثنا صالح بنُ قطن البُخاري، حدَّثنا محمدُ بن مسكين الأزدي، أخبرنا منصورُ بنُ صَبِيح أخو الربيع، حدَّثني سِيْمُويه قال: رأيتُ النبيَّ ﷺ، وسمعتُ من فيه إلى أُذُني، وحملتُ القمح من البَلْقاء إلى المدينة، فبِعْنا، وأردنا أن نشتري التمر من تمرِ المدينة، فمنعونا، فأتينا النبيَّ ﷺ، فأخبرناه، فقال لهم النبي ﷺ للذين منعونا: «أما يكفيكم رخصُ هذا الطعام عليكم بغَلَاء هذا التمر الذي يَحْمِلُونه». وكان سِيْمُويه من بَلْقاء نصرانياً شَمَّاساً، فأسلم، وحَسُن إسلامه، وعاش عشرين ومئة سنة. وقال محمدُ بنُ يحيى ابن منده: ورأيتُ هذا الحديث في «فوائد» محمد بن مُصَفًّى، عن صالح ابن قطن. انتهى.

وابن سِيْمُويه النهرواني، صهرُ ابنِ روح على ابنته، حكى لنا حكايات، قاله الأمير[٧]، وبَيَّض لاسمه.

* قال: سَمِينَة، مفهوم.

قلت: هو بفتح أوله، وكسر الميم، وسكون المثناة تحت، وفتح النون، تليها هاء.

* قال: و[سَمْنِيَّة] بتقديم النون.

قلت: مع كسرها، وسكونِ الميمِ قبلَها، وفتحِ المثناة تحت مشددة بعد النون.

قال: أبو المكارم فتيانُ بنُ أحمد، ابنُ سَمْنِيَّة[٨]، روى عنه ابنُ نقطة.

قلت: هو ابنُ أحمد بنِ محمد بن فضائل، المعروفُ بابنِ سَمْنِيَّة الجوهري، حدَّث عن أبي عبد الله الحسين ابن محمد بن نصر بن خَمِيس الموصلي، تُوفي بالموصل سنة اثنتي عشرة وست مئة، وله سبع وثمانون سنة.

* قال: سُمَيَّة، ظاهر.

قلت: السين مضمومة، والميم والمثناة تحت المشددة مفتوحتان، ثم هاء.

* قال: و[سُمْنَة] بسكون ونون.

---

(١) مترجم في «استدراك» ابن نقطة: باب سمويه وسِيمويه، و«سير أعلام النبلاء» ١٣/ ١٠.

(٢) مترجم في «استدراك» ابن نقطة.

(٣) مترجم في «استدراك» ابن نقطة.

(٤) مترجم في «استدراك» ابن نقطة.

(٥) في «الإكمال» ٤/ ٤٥٦.

(٦) في «المعجم الكبير» ٧/ (٦٧٢٥).

(٧) في «الإكمال» ٤/ ٤٥٦.

(٨) مترجم في «تكملة» المنذري ٢/ ترجمة رقم (١٣٩٨).

قلت: النونُ مفتوحةٌ قبل الهاء، والسكون في الميم.

قال: الزُّبير بن محمد العُمري المدني[١]، سُمْنَة، قرأ على قالون، ضبطه أبو العلاء العَطَّار.

قلت: هو أبو عبد الرحمن الزبيرُ بنُ محمد بن عبد الله ابن سالم بن عبد الله بن عمر بن الخطاب، إمامُ جامع المدينة، قرأ عليه ابنُ شَنَبُوذ، وكان مُعَمَّراً.

* قال: السِّمَعي.

قلت: بكسر أوله، وفتح الميم، وقيل: بسكونها، تليها عينٌ مهملة مكسورة، وقيَّده ابنُ الجوزي بفتح السين والميم معاً في بني السِّمَع من حمير، وبني السَّمِيعة من الأنصار. والأشبهُ ما فعله المصنِّفُ من التفرقة بين النسبتين، وهو المعروف.

قال: أبو رُهْم أحزابُ بنُ أَسِيد[٢]، ويُقال فيه: السِّمَاعي، نسبة إلى السِّمَع بن مالك، بطن من حمير.

* و[السَّمَعي] بفتحتين: محمدُ بنُ عمرو السَّمَعي[٣]، شيخٌ للواقدي.

قلت: وذكر الواقديُّ أنَّ نسبتَه إلى بطن من الأنصار.

قال: وعبدُ الرحمن بن عيَّاش السَّمَعي[٤]، عن دَلْهَم ابنِ الأسود، والسَّمِيعةُ: بطن من الأنصار.

(١) مترجم في «غاية النهاية في طبقات القراء» ١/ ٢٩٣.

(٢) من رجال التهذيب، وقيَّد ابن حجر نسبته بفتح السين المهملة والميم، وقال: مختلف في صحبته، والصحيح أنه مخضرم. واختلف في أسيد بفتح الهمزة أو بضمها. انظر «مؤتلف» الدارقطني ٣/ ١٣٤٥، ١٣٤٦، و«الإكمال» ٤/ ٤٥٩. وسيورده أيضاً في رسم (الظهري)، وتقدم في رسم (أسيد).

(٣) مترجم في «الإكمال» ٤/ ٤٥٩، وترجمه السمعاني في نسبة (السِّمَعي) بكسر السين، وتابعه ابن الأثير في «اللباب».

(٤) مترجم في «الإكمال» ٦/ ٧٥ رسم (عياش)، وفي «استدراك» ابن نقطة: باب السمعي.

قلت: هم بنو لَوذان بن عمرو بن عوف بن مالك ابن الأوس، كانوا يُدْعَون: بني الصَّمَّاء، فسمَّاهم النبيُّ ﷺ بني السَّمِيعة.

ومنهم حارثةُ بن سهل بن حارثة بن قيس بن عامر ابن مالك بن لوذان، صحابيٌّ شهد أُحُداً، وبنوه: عبد الرحمن، وسهل، وعمرو، ولهم بقية وعقب، فيما قاله ابنُ سعد في «الطبقات».

وشُفْعة السَّمَعي[٥]، من أهل الشام، حدَّث عن عبد الله بن عمرو بن العاص، وعنه شُرحبيل بن مسلم الخولاني.

* قال: و[الشَّمْعي] بمعجمة.

قلت: مفتوحة، تليها الميم ساكنة.

قال: عبدُ الله بنُ العباس بن جبريل الشَّمْعي[٦]، شيخٌ للدارقطني.

قلت: حدَّث عن عليِّ بنِ حرب وغيره، تُوفي سنة عشرين وثلاث مئة.

قال: وعثمانُ بنُ محمد بن جبريل الشَّمْعي.

قلت: أسقط المصنِّفُ اسمَ جَدِّ عثمان، والذي قبلَه هو عمه، فهو عثمانُ بنُ محمد أخي عبد الله المذكور ابن العباس بن جبريل، أبو عمرو الوَرَّاق، ذكره باسمِ جَدِّه أبو بكر الخطيب[٧]، وابنُ ماكولا[٨]، وابنُ الجوزي، وغيرهم، حَدَّث عثمانُ عن أبي الأحوص محمد بنِ الهيثم، وعنه أبو القاسم عبدُ الله بنُ الثلاج، وغيره.

(٥) مترجم في «التاريخ الكبير» ٤/ ٢٦٧، و«الإكمال» ٤/ ٤٥٩، ونقله عنه السمعاني في «الأنساب» ٧/ ١٤٨.

(٦) مترجم في «المؤتلف والمختلف» للدارقطني ٣/ ١٣٤٦، و«الإكمال» ٤/ ٤٦٠.

(٧) في «تاريخ بغداد» ١١/ ٣٠١.

(٨) في «الإكمال» ٤/ ٤٦٠.

قال: وشيخُنا محمدُ بنُ بَرَكة الشَّمْعي[١]، حدَّثنا عن ابن قُميرة.

قلت: هو ابنُ بَرَكة ابنُ أبي الحسن بن أبي البركات الحَرِيمي، وحدَّث أيضاً عن محمد ابنِ أبي البدر ابن المَنِّي.

قال: وأحمدُ بنُ محمود الشَّمْعي[٢]، بغدادي.

قلت: هو أبو الحسين أحمدُ بنُ محمود بن أحمد بن خُلَيد البزاز الشَّمْعي، مات بمصر في شوال سنة اثنتين وخمسين وثلاث مئة.

وأبو عبد الله محمدُ بنُ الحسن بن عبد الله بن الحسن المقرئ ابن الشَّمْعي البغدادي[٣]، من أهل باب الطاق، حدَّث عن أبي بكر ابن مالك القَطِيعي وغيره، وتُكُلِّم في بعض سماعه، تُوفي سنة تسع وعشرين وأربع مئة.

وأبو جعفر عبدُ الله بنُ المبارك بن هبة الله بن سلمان البغدادي الشَّمْعي، المعروف أبوه بابن سُكَّرة، تقدَّم ذكرُه وذكرُ أبيه في ترجمة سُكَّرة[٤].

* قال: السُّمَّرِي.

قلت: بكسر أوله، وفتح الميم المشددة، وكسر الراء.

قال: محمدُ بنُ الجهم، مشهور[٥].

قلت: روى عن يزيدَ بنِ هارون، وجعفر بن عون، والطبقة، وعنه إسماعيلُ الصَّفّار وطائفة.

قال: وابنُه أحمد[٦]، شيخٌ للطبراني.

قلت: روى عن أبي حاتم سهلِ بنِ محمد السجستاني.

وعبدُ الله بنُ محمد بن سعيد السِّمَّرِي الناقد[٧]، روى عنه الطبراني.

وأبو الوليد خلفُ بنُ أحمد بن خَلَف السِّمَّري[٨]، عن سويد بن سعيد.

وحمزةُ بنُ أحمد بن محمد بن حمزة السِّمَّري[٩]، حكى عن أبيه، وعنه أبو بكر ابنُ المقرئ في «معجمه».

* قال: و[السَّمُرِي] من ولد سَمُرة بن جُنْدب رضي الله عنه: مروانُ بنُ جعفر بن سعد بن سَمُرة السَّمُري[١٠]، شيخٌ لِمُطَيَّن.

قلت: هو بفتح المهملة، وضم الميم، وكسر الراء.

وكذلك من ولد عبد الرحمن بن سَمُرة: محمدُ بنُ عمرو السَّمُري[١١]، روى عن عثمان بن الهيثم.

وأبو الحسن عليُّ بنُ محمد ابن أبي سيف السَّمُري[١٢]، مولى عبد الرحمن بن سَمُرة، له تصانيف.

* قال: و[السَّمَري] بفتحتين: محمد بن موسى السَّمَري[١٣]، حكى عن حماد بن إسحاق الموصلي.

* و[الشُّمَّزِي] بالإعجام.

قلت: في الشين والزاي المكسورتين، والميم بينهما مشددة مفتوحة.

---

(١) مترجم في «معجم الذهبي» برقم (٧١٢).

(٢) مترجم في «تاريخ بغداد» ٥/ ١٥٧.

(٣) مترجم في «الإكمال» ٤/ ٤٦٠، و«تاريخ بغداد» ٢/ ٢١٩، ٢٢٠.

(٤) في ص٥٧.

(٥) مترجم في «الإكمال» ٤/ ٥٢٩، و«أنساب» السمعاني ٧/ ١٣٧، و«سير أعلام النبلاء» ١٣/ ١٦٣.

(٦) مترجم في «استدراك» ابن نقطة، و«تاريخ بغداد» ٤/ ٤٠٣، وانظر «المعجم الصغير» للطبراني رقم (٨٧).

(٧) مترجم في «الإكمال» ٤/ ٥٢٩، وانظر «المعجم الصغير» للطبراني برقم (٦٢٣).

(٨) مترجم في «الإكمال» ٤/ ٥٢٩، و«تاريخ بغداد» ٨/ ٣٣٢.

(٩) مترجم في «استدراك» ابن نقطة.

(١٠) مترجم في «الإكمال» ٤/ ٥٢٧.

(١١) مترجم في «الإكمال» ٤/ ٥٢٨.

(١٢) وهو المدائني الأخباري، مترجم في «سير أعلام النبلاء» ١٠/ ٤٠٠.

(١٣) مترجم في «استدراك» ابن نقطة.

قال: أحمدُ بنُ إبراهيم الشَّمَّزِي[١]، عن أبي قريش الحافظ، وعنه ابنُ المُقْرئ[٢].

وعمر بنُ عثمان الشَّمَّزِي، من المعتزلة، أخذ عن عمرو ابن عبيد.

[قلت: هكذا وجدتُه بخط المصنِّف: وعمر بن عثمان، وإنما هو عُمرُ بنُ أبي عثمان، كذا سمَّاه أبو عبيد الله المرزباني في ذكر أسامي متقدِّمي المعتزلة من كتابه المسمى «المرشد»، وهو على القلب، وغالبُ من ذكر المَرْزُباني في هذه الترجمة بريئون من الاعتزال][٣].

* قال: و[السَّمِّذي] بكسرتين وذال معجمة: نسبة إلى عمل السمِيذ.

قلت: كذا قاله المصنِّفُ بمثناةٍ تحتُ قبل الذال، ونقط آخره نقطة فوق، وأخرى تحت، وإنما هو السِّمِذ بحذف المثناة[٤] مع كسر أوله وثانيه معاً، وهو دَقيقُ الحنطة الخشن بلغة البغداديين، وأهمل دالَه أبو العلاء الفَرَضي، وهو غيرُ معروف.

قال: هو أبو القاسم عبدُ الله بنُ محمد السِّمِذي[٥] الدَّوْرَقي، عن عبدِ الله بن محمد بن شيرويه بـ«مسند» ابن راهويه، وعنه عبدُ الرحمن بنُ حمدان النصروي[٦].

قلت: تُوفي بالنهروان متوجهاً إلى الحج لستٍّ بقين من شوال سنة إحدى وسبعين وثلاث مئة.

قال: ومحمدُ بنُ محمد بن علي السَّمِّذي[٧] ابنُ أخت ابن طَبَرْزَد، سمع ابن الطَّلَّاية، وعنه إجازةً الكمالُ الفُوَيْره[٨].

قلت: هو محمدُ بنُ محمد بن علي بن عبد العزيز بن أحمد بن محمد بن عبدوس، تُوفي في المحرم سنة تسع وست مئة، وله تسع وستون سنة.

قال: وعمُّ هذا أبو المكارم المباركُ بنُ علي السَّمِّذي[٩]، عن ابن هَزَارْمَرْد الصَّرِيفيني، وعنه ابنُ طَبَرْزَد.

وأبو القاسم أحمدُ بنُ أحمد بن علي، ابنُ السَّمِّذي[١٠]، سمع أبا الوقت.

---

(١) مترجم في «استدراك» ابن نقطة، وقد شُكل في «القاموس» الشَّمْزي بفتح الشين وسكون الميم، وكذلك قيَّده الزبيدي في «التاج»، وهو خطأ.

(٢) تحرف في مطبوع «المشتبه» ص٣٧١ (طبعة مصر) إلى المقدمي، وهو أبو بكر بن المقرئ الأصبهاني كما في «استدراك» ابن نقطة.

(٣) ما بين حاصرتين سقط من الأصل، ومن «الإعلام بما وقع في مشتبه الذهبي من الأوهام»، واستدرك من حواشي المؤلف على نسخة «المشتبه»، التي أثبتها محقق طبعة مصر ص٣٧١، وما صوَّبه المؤلف هو الذي ذكره الأمير في «الإكمال» ٤/ ٥٣٢، والسمعاني في «الأنساب» ٧/ ٣٨٥، وابن الأثير في «اللباب»، وقد تابع الذهبيَّ ابنُ حجر في «التبصير» ٢/ ٧٤٩، والفيروزآبادي في «القاموس» مادة (شمز).

(٤) قيَّده الفيروزآبادي السَّميذ بإثبات الياء المثناة.

(٥) ترجمه السمعاني في «الأنساب» ٧/ ١٣٥، وقيَّده بكسر الميم المشددة، وقال: وقيل بفتحها، وذكره الفيروزآبادي بتخفيف الميم، قال الزبيدي في «التاج»: ومنهم من شدّد الميم.

(٦) بالصاد المهملة نسبة إلى نصروية، مترجم في «أنساب» السمعاني (النصرويي)، وتصحف في حاشية «الإكمال» ٤/ ٥٣٠ إلى «النضروي» بالضاد المعجمة.

(٧) مترجم في «تكملة» المنذري ٢/ (١٢٢٧)، وتصحف إلى السمدي بالدال المهملة في «تاريخ الإسلام» الطبقة الحادية والستين ترجمة رقم (٤٧٩) (طبعة مؤسسة الرسالة).

(٨) تصغير فاره، بكسر الراء، لقبُ الكمال عبد الرحمن بن عبد اللطيف الحنبلي مسند بغداد في عصره مات سنة ٦٩٧ ضبطه الحافظ في «التزهة»، ونقله المعلمي في حاشية «الإكمال» ٤/ ٥٣١، وتحرف في «التاج» مادة (سمذ) إلى الغويرة بالغين.

(٩) مترجم في «سير أعلام النبلاء» ٢٠/ ١٨٣.

(١٠) مترجم في «تكملة» المنذري ٣/ برقم (٢٣٦٩)، و«تاريخ الإسلام» الطبقة الثالثة والستين ترجمة رقم (٤٨٩).

قلت: هو ابنُ أحمد بن علي[١] بن أبي الفضل بن أبي غالب الكاتب البغدادي، من أهل باب الطاق. وأخوه أبو القاسم لاحق[٢] بن أحمد ابن السِّمِّذي الكاتب، سمع أبا الوقت أيضاً، وتُوفي آخر سنة تسع وعشرين وست مئة.

* قال: السَّمْتي.

قلت: بفتح أوله، وسكون الميم، وكسر المثناة فوق.

قال: يوسفُ[٣] بن خالد، عن موسى بن عُقْبة. وعنه ابنُه خالد.

وخالد[٤] بن يوسف، عن أبي عَوَانة، وعبدِ الحميد ابنِ الحسن الهلالي.

قلت: هو أبو الربيع ولدُ يوسف بن خالد المذكور قبله، له نسخةٌ كبيرة عن أبي عَوَانة الوَضَّاح بن عبد اليَشْكُري، وقيل لأبيه: السَّمْتي، للحيته وهيئته وسَمْتِه، رماه يحيى بنُ مَعين وغيرُه بالكذب.

ومحمدُ بنُ حسان بن خالد السَّمْتي البغدادي[٥]، عن محمد بن الحجاج اللَّخْمي، وإسماعيلَ بنِ مجالد، وغيرهما، وعنه أحمدُ بنُ أبي خيثمة وطائفة، تُوفي ببغداد سنة ثمان وعشرين ومئتين.

وابنُه جعفرُ بنُ محمد السَّمْتي، حدَّث عنه أبو بكر ابنُ أبي الدنيا.

وأخوه الحسنُ بنُ حسان بن خالد السَّمْتي، روى عن الحسنِ بن دينار، وعنه محمدُ بنُ زكريا الغَلَابي[٦].

* قال: و[السُّمْني] بنون والضم، وسُمْنة: من قرى بخارى. منها:

العماد محمدُ بنُ علي بن عبد الملك السُّمْني[٧] الفقيه المفتي، إمام جامع بخارى، في حدود الخمسين وست مئة، تَفَقَّه عليه فخرُ الدين التُّوْبَني[٨].

قلت: وأجاز للتُّوبني المذكور أبي بكر بن محمد بن أحمد أن يكتُب الجوابَ في الفتاوى على مذهب الإمام أبي حنيفة، رحمة الله عليه، وذلك في سنة سبع وأربعين وست مئة، وتقدَّم ذكر التُّوْبَني وشيخه في حرف الموحدة[٩].

* قال: و[الشَّمِني: نسبة إلى] شمِن: من عمل إستراباذ.

قلت: هي بفتح الشين المعجمة، وكسر الميم عند ابن نقطة[١٠] وذكر ابنُ نقطة أنه وجده كذلك ـ يعني: بكسر الميم ـ في «تاريخ إستراباذ» لعبد الرحمن بن محمد الإدريسي بخطِّ عبد الله ابن السمرقندي، وتبع ابنَ نقطة

---

(١) كذا ذكره الذهبي بزيادة «علي» في نسبه ووافقه المؤلف، ولم يرد في سياق نسبه الذي ذكره المنذري في «التكملة»، والذهبي نفسه في «تاريخ الإسلام» وتابعهما على حذفه ابنُ العماد في «شذرات الذهب» ٥/ ١٢٩، وابنُ تغري بردي في «النجوم الزاهرة» ٦/ ٢٧٩.

(٢) جعله المؤلف أخاً لأحمد المذكور قبله، وهو وهم منه، إنما هو أحمدُ نفسه، سماه بعضُهم لاحقاً، وسماه بعضُهم علياً، كما ذكر المنذري في «التكملة» ونقله عنه الذهبي في «تاريخ الإسلام»، وهو الذي توفي سنة تسع وعشرين وست مئة.

(٣) مترجم في «التاريخ الكبير» ٨/ ٣٨٨، و«الجرح والتعديل» ٩/ ٢٢١، و«أنساب» السمعاني ٧/ ١٣٢.

(٤) مترجم في «أنساب» السمعاني ٧/ ١٣٣، و«استدراك» ابن نقطة: باب السمتي.

(٥) مترجم في «تاريخ بغداد» ٢/ ٢٧٤، و«أنساب» السمعاني ٧/ ١٣٣.

(٦) وانظر أيضاً «استدراك» ابن نقطة: باب السَّمْتي والشَّمِني، و«أنساب» السمعاني ٧/ ١٣٣، ١٣٤.

(٧) مترجم في «الجواهر المضية» ٢/ ٩٤ (طبعة دائرة المعارف في الهند) وتصحفت نسبته فيه إلى «السمتي» بالتاء بدل النون. وسمنة هذه لم يذكرها ياقوت ولا السمعاني.

(٨) تصحف في «الجواهر المضية» (طبعة الهند) إلى «النوبي».

(٩) ١/ ٣٣٣.

(١٠) في «الاستدراك» باب السَّمتي والشَّمِني.

أبو العَلَاء الفَرَضي والمصنِّف، وفتح ابنُ السمعاني[١] الميم، وشَمِن: من نواحي كروم إستراباذ.

قال: منها أبو علي الحسين بن جعفر الشَّمِني الإستراباذي[٢].

قلت: هو ابنُ جعفر بن هشام الطَّحّان، روى حديثاً مضطرباً، فيما قاله حمزةُ بن يوسف السَّهْمي الحافظ[٣].

* قال: سِمْعَان.

قلت: بكسر أوله، وسكون الميم، وفتح العين المهملة، وبعد الألف نون.

قال: محمدُ بنُ محمد بن سِمْعان السِّمْعَاني أبو منصور، عن محمد بن أحمد بن عبد الجبار الرّيّاني، وعنه عبدُ الواحد المليحي.

* و[السَّمْعاني] بالفتح[٤]: الإمام أبو المُظَفَّر منصورُ ابنُ محمد بن عبد الجبار السَّمْعاني[٥].

وابنُه الحافظ أبو بكر محمدٌ[٦]، عن أبي الخير بن أبي عمران، وخلقٍ.

قلت: منهم والدُه أبو المُظَفَّر[٧] منصورُ بنُ محمد ابن عبد الجبار بن أحمد بن محمد بن جعفر بن عبد الجبار ابن الفضل بن الربيع بن مسلم بن عبد الله التميمي، ومن مشايخه أيضاً أبو بكر ابنُ مردويه، والمباركُ ابنُ الطُّيُوري، وأبو طالب عبدُ القادر بنُ محمد اليُوسفي، وعنه رفيقُه الحافظ أبو طاهر السِّلَفي، وأبو الفُتُوح الطائي، وغيرُهما، تُوفي سنة عشر وخمس مئة، وله ثلاث وأربعون سنة.

قال: وابناه الآخران: أحمدُ[٨] والحسن[٩].

قلت: كنيةُ الأول أبو القاسم، والثاني أبو محمد، رويا عن أبيهما أيضاً.

قال: وحفيدُه الحافظ أبو سعد[١٠].

قلت: هو العَلَّامة تاجُ الإسلام أبو سعد عبدُ الكريم ابنُ الحافظ أبي بكر محمدِ بنِ أبي المُظَفَّر منصورِ بنِ محمد، صاحب المُصَنَّفات، منها «تاريخ مرو»، و«الذيل على تاريخ بغداد»، و«الأنساب»، وله الرحلةُ الواسعة، سمع من أبي عبد الله الفُرَاوي، وزاهر الشَّحّامي، والقاضي أبي بكر الأنصاري، وخلق، بلغت «مشيختُه» فيما قيل سبعة آلاف شيخ، وهذا أمرٌ عجيب، نادرُ الاتفاق، عمل «معجم شيوخه» في عِدَّة مُجلدات، روى عنه ابنُه عبدُ الرحيم، وأبو القاسم ابنُ عساكر، وآخرون، تُوفي بمرو سنة اثنتين وستين وخمس مئة، وله ست وخمسون سنة.

قال: وولدُه أبو المُظَفَّر عبدُ الرحيم[١١].

قلت: ذكر المصنِّفُ أول الترجمة سمعان بالكسر، ثم انتقل إلى النسبة بالكسر[١٢] والفتح فذكرهما، ولم يذكر لأول الترجمة ما يلتبس به.

---

(١) في «الأنساب» ٧/ ٣٩٠، وتابعه ياقوت في «معجم البلدان».

(٢) مترجم في «أنساب» السمعاني ٧/ ٣٩٠، و«معجم البلدان»، و«استدراك» ابن نقطة: باب السمتي والشمني.

(٣) في «تاريخ جرجان» ص٥٢٤.

(٤) اقتصر الذهبي على الفتح وتابعه المؤلف هنا وابنُ حجر في «التبصير» ٢/ ٦٩٤، وهو ما قيَّده به صاحب هذه النسبة: الإمامُ السمعاني في «أنسابه» ٧/ ١٣٨. وقيَّده الفيروزآبادي بالفتح أيضاً لكن قال: ويكسر.

(٥) مترجم في «سير أعلام النبلاء» ١٩/ ١١٤.

(٦) مترجم في «سير أعلام النبلاء» ١٩/ ٣٧١.

(٧) يعني: أن الحافظ أبا بكر أخذ عن والده أبي المظفر منصور.

(٨) مترجم في «الأنساب» ٧/ ١٤٢.

(٩) مترجم في «الأنساب» ٧/ ١٤١.

(١٠) مترجم في «سير أعلام النبلاء» ٢٠/ ٤٥٦.

(١١) مترجم في «سير أعلام النبلاء» ٢٢/ ١٠٧.

(١٢) لم يذكر المؤلف النسبة بالكسر مستقلة، وإنما ذكرها ضمن ترجمة (سِمْعان).

* وسمعان بالكسر[١] أيضاً: أبو يحيى الأسلمي، عن أبي سعيد الخُدْري، وعنه ابناه: محمد، وأنيس.

وأخوهما: عبد الله[٢].

وحافدُه إبراهيمُ بنُ محمد بن أبي يحيى سَمْعان الأسلمي[٣]، أحدُ الأعلام الضعفاء.

وسمعان[٤] بن مالك، عن أبي وائل، عن عبد الله أن أعرابياً بال في المسجد... الحديث[٥]، رواه عنه أبو بكر بنُ عَيَّاش.

وسمعان مولى خُزاعة، حدَّث عن عبد الرحمن بن أبي عمرة، وعنه بُكير بنُ عبد الله بن الأشج.

وبالفتح: دير سمعان[٦]، دير كبير في ناحية أنطاكية.

ودير سمعان أيضاً: من نواحي حلب، بين جبل بني عليم والجبل الأعلى.

ودير سمعان آخر بقرب مَعَرَّة النعمان، يقال: فيه قبر عمر بن عبد العزيز رضي الله عنه، والصحيح أنَّ دير سمعان الذي دُفن فيه عُمر بغُوطة دمشق، ولا يعرف الآن، ذكر الأربعة ياقوتُ في «المشترك»[٧].

* و[شَمْعان] بمعجمة مفتوحة، فيما ذكره عبدُ الله ابنُ الإمام أحمد في كتاب «العلل»[٨]، فقال: وجدتُ في كتاب أبي بخطه: حدَّثنا إبراهيمُ بنُ خالد، حدَّثنا رباح، حُدِّثت عن وهب بن سليمان، عن شُعيب الجَبَأي[٩] قال: كان اسمُ مؤمن آل فرعون شَمْعَان[١٠]. وذكر الدارقطني[١١] أنه لا يُعرف شمعان بالشين المعجمة إلّا مؤمنُ آل فرعون.

* قال: السُّمَيْسَاطي.

قلت: بضم أوله، وفتح الميم، تليها مثناة تحت ساكنة، ثم سين مهملة مفتوحة أيضاً، ثم ألف، ثم طاء مهملة مكسورة.

قال: الشيخ أبو القاسم عليُّ بنُ محمد، من أكابر الرؤساء بدمشق، حدَّث عن عبد الوهاب الكلابي، ووقف الخانقاه.

قلت: هو عليُّ بنُ محمد بن يحيى السُّلَمي الحُبَيْشي[١٢]، حدَّث عن الكلابي المذكور وطائفة،

---

(١) كذا قيَّده المؤلف، وقيَّده السمعاني في «الأنساب» ٧/ ١٤٤، وابنُ الأثير في «اللباب»، وابنُ حجر في «التقريب» بالفتح، وهو ظاهر إطلاق الدارقطني في «المؤتلف» ٣/ ١٣٢٤. فلعل الأمر انقلب عند المؤلف، لأنه سيقيد بالفتح - فيما سيأتي - ما قيَّده غيره بالكسر، أو هما روايتان. والله أعلم.

(٢) ليس عبد الله هذا أخا محمد وأنيس المذكورين قبله، ولو كان أخاهما لما كان لإفراده معنى، ولكان ينبغي ذكره معهما، إنما هو عبد الله بن زياد بن سمعان المديني، يروي عن الزهري، وغيره، ذكره الدارقطني في «المؤتلف والمختلف» ٣/ ١٣٢٦، والسمعاني في «الأنساب» ٧/ ١٤٤.

(٣) من رجال التهذيب.

(٤) ذكره السمعاني في «الأنساب» ٧/ ١٤٤ وقيَّده بفتح السين، والدارقطني في «المؤتلف والمختلف» ٣/ ١٣٢٤ وسياقه يقتضي الفتح.

(٥) أخرجه الدارقطني في «السنن» ١/ ١٣١، ١٣٢.

(٦) قيَّده الفيروزآبادي بكسر السين، وبه شكل في «المشترك» ص١٨٩، وقال ياقوت في «معجم البلدان»: يقال: بكسر السين وفتحها، راجع التعليق رقم (١٢) في الصفحة السابقة.

(٧) ص١٨٩، ١٩٠.

(٨) ١/ ٧٢.

(٩) تقدم ضبطه في هذا الكتاب ١/ ٤٠٧.

(١٠) تصحف في «العلل» إلى سمعان، وجاء على الصواب في «مؤتلف» الدارقطني ٣/ ١٣٢٦، و«الإكمال» ٤/ ٣٦٥.

(١١) في «المؤتلف والمختلف» ٣/ ١٣٢٦.

(١٢) مترجم في «سير أعلام النبلاء» ١٨/ ٧١، وتحرف فيه إلى الحبشي، وترجمه ياقوت في «معجم البلدان» ٣/ ٢٥٨ (سميساط)، وذكر أنه وقع في أحد المصادر التي نقل عنها: الجميش، وفي الآخر: الحبيش، وقال: كذا، ولم يهتد إلى الصواب، وقد تقدم في رسم (الحبيشي) ١/ ٦٥٤. ونسبته السميساطي وقعت في «الوافي» ٢٢/ ١٥٦ (الشميساطي) بمعجمة أوله.

منهم والدُه، ولم يرو عنه غيرُ ابنهِ أبي القاسم فيما ذكره عبدُ العزيز الكتاني، وتُوفي أبو محمدُ بنُ يحيى في سنة اثنتين وأربع مئة، وتُوفي أبو القاسم يوم الخميس بعد صلاة العصر العاشر من شهر ربيع الآخر سنة ثلاث وخمسين وأربع مئة بدمشق، ودُفن من الغد في داره بباب الناطفيين التي وقفها على فقراء الصوفية، ووقف علوها على الجامع، ووقف أكثر نعمته على وجوه البر، وكان فيما قاله الأميرُ[1] مقدماً في الهندسة وعلم الهيئة، رحمة الله عليه.

وأبو علي محمدُ بنُ محمد السُّلَمي السُّمَيْسَاطي، كان فيما قاله عبدُ العزيز الكَتَّاني من أهل الأدب والشعر، حدَّث بشيء يسير عن البَعْلَبَكِّي ـ هو عبدُ الله بنُ أحمد ابن ذكوان القاضي ـ تُوفي أبو علي بدمشق في شعبان سنة سبع عشرة وأربع مئة، وذكره أبو القاسم ابن مَنْده في «المستخرج»، وزاد في نسبه: الحبيشي.

* قال: و[الشَّمْشَاطي] بمعجمتين ولا ياء.

قلت: المعجمتان مفتوحتان[2]، بينهما ميم ساكنة.

قال: أبو الربيع محمدُ بنُ زياد الشَّمْشَاطي[3]، روى عنه منصورُ بنُ عمار، وطائفةٌ من أهل شَمْشَاط.

قلت: هي بلدة بين آمد وخَرْتَبِرْت، وهي إلى آمد أقرب منها.

ومنها أيضاً أبو بكر جعفرُ بن أحمد الواسطي الشَّمْشَاطي[4]، حدَّث عن الجُنيد بن محمد الصُّوفي، وعنه أبو علي بنُ حَمَكان.

(١) في «الإكمال» ٥/ ١٤٢.

(٢) قيَّد الشين الأولى بالكسر السمعاني وابنُ الأثير وياقوت، وابنُ حجر في «التبصير» ٢/ ٧٥٢.

(٣) مترجم في «الإكمال» ٥/ ١٤١، و«الأنساب» ٧/ ٣٨٦، و«اللباب» ٢/ ٢٠٩، و«معجم ياقوت» ٣/ ٣٦٢.

(٤) مترجم في «الإكمال» ٥/ ١٤١، و«الأنساب» ٧/ ٣٨٦.

وعليُّ بنُ محمد أبو الحسن الشَّمْشَاطي[5]، روى عن محمد بن محمد بن سليمان الباغندي.

* سَنَا: بفتح أوله، ونون مخففة مع القصر: بنتُ أسماء ابن الصلت، تزوجها النبيُّ ﷺ، فماتت قبل أن يدخل بها، حكاه أبو عُبيدة مَعْمَر بنُ المثنى، عن حفص بن النَّضر السُّلَمي وغيره. وسمَّاها قَتَادة: أَنْساً بنتَ أسماء، فقال ابنُ أبي خيثمة في «تاريخه»: والصواب: سَنَا، يعني: بسين مهملة، ثم نون مفتوحتين مقصوراً، كما تقدَّم[6].

* و[سَبأ] بموحدة بدل النون: سَبأ، رجلٌ وُلد له عشرةٌ من الولد، كما جاء في ذلك الحديث[7].

وأبو سَبأ عُتْبَة[8] بن تميم، حدَّث عن عليِّ بن أبي طلحة وغيره، وعنه إسماعيلُ بنُ عَيَّاش.

وسهلُ بنُ يحيى بن سَبأ بن أحمد بن الرّيّان البغدادي[9] الحداد، ويُعرف باليماني، حدَّث عن الحسن بن علي الحلواني؛ والحسن بن هارون الصائغ، روى عنه محمدُ ابن حميد المخرمي، والقاضي أبو محمد ابنُ معروف، وغيرهما، قاله أبو بكر الخطيب.

(٥) مترجم في «الإكمال» ٥/ ١٤١، و«الأنساب» ٧/ ٣٨٦.

(٦) وهو ما ذكره في اسمها ابنُ الأثير في «أسد الغابة» ٧/ ١٥٣، والذهبي في «التجريد» ٢/ ٢٧٨، وانظر «مؤتلف» الدارقطني ٣/ ١٣٢٠.

(٧) هو عند أبي داود برقم (٣٩٨٨) في الحروف والقراءات، والترمذي (٣٢٢٢) في تفسير القرآن: باب ومن سورة سبأ، من حديث فروة بن مُسَيْك الغطفاني قال: أتيت النبي ﷺ.. فذكر الحديث، وفيه: فقال رجل من القوم: يا رسول الله، أخبرنا عن سَبأ ما هو، أرضٌ أم امرأة؟ فقال: «ليس بأرض ولا امرأة، ولكنه رجل ولد عشرة من العرب، فَتَيَامَنَ ستة، وتشاءم أربعة...». وأورده السمعاني بإسناده في «الأنساب» ١/ ٥٠، ٥١ و٥٢ و٥٥.

(٨) من رجال التهذيب.

(٩) مترجم في «تاريخ بغداد» ٩/ ١١٩، و«الإكمال» ٤/ ٣٨٠.

* و[النّسّاء] بنون مفتوحة، ثم سين مهملة مشددة مفتوحة، تليها الألف ممدودة: إسماعيلُ بنُ يسار النَّسَّاء، حكاه ابنُ نقطة عن الزُّبَير بن بكار[١].

* و[الشَّنَّاء] بشين معجمة، ثم نون مشددة مفتوحة: أبو الحسن تمام بنُ عمر بن محمد بن عبد الله، ابنُ الشَّنَّاء، حدَّث عن القاضي أبي يعلى محمدِ بنِ محمد ابن الفَرّاء، تُوفي سنة أربع وتسعين وخمس مئة[٢].

* قال: سِنَّان، جماعة[٣].

قلت: هو بكسر أوله، ونونين بينهما ألف.

* قال: وشُبَّان[٤] بن جِسْر بن فَرْقَد، قيل: هو جعفر، وهذا لَقَبُه، سمع أباه.

قلت: شُبَّان: بمعجمة مضمومة، ثم موحدة مشددة مفتوحة، وجزم بأنه لقبُ جعفر بن جِسْر بن فَرْقَد القَصَّاب أبو بكر الشيرازي في «الألقاب»، وأبو القاسم ابنُ مَنْده في «المستخرج»، وعلى اسمه اقتصر المصنِّفُ في «الميزان»[٥]، روى عنه أبو حاتم الرازي، ومحمدُ بنُ سعدان الساجي، وأبو أمية محمدُ بنُ إبراهيم، وغيرهم.

قال: وأبو جعفر أحمدُ بنُ الحسين البغدادي المؤذن[٦]، يُعرف بشُبَّان، شيخٌ لـمَخْلَد الباقَرْحي.

* و[شَبَّان] بالفتح: عبدُ العزيز بنُ محمد العَطّار[٧]، يُعرف بابن شَبَّان، سمع النّجّاد.

قلت[٨]: وطائفةً، وهو أبو القاسم عبدُ العزيز بن محمد بن جعفر بن مؤمن، المعروفُ بابن شَبَّان، وروى أبو علي الحسن ابنُ البَنَّاء في كتابه «الأحاديث العيون غير مكررة الأسانيد والمتون» عن عبد العزيز بن شَبَّان، عن أبي بكر محمد بنِ الحسن بن الفرج الـهَمَذَاني.

* و[سِتَّان] بمهملة مكسورة، ثم مثناة فوق مشددة مفتوحة: سِتَّان[٩] بنتُ عبدِ الله بن محمد، زوجُ سليمانَ بن إبراهيم الحافظ، حدَّثت بالإجازة عن القاضي أبي بكر محمد بن الحسين بن الحسن بن محمد ابن جَرِير القُرشي.

* سُنْبُلَة: بضم أوله، ثم نون ساكنة، ثم موحدة مضمومة، ثم لام مفتوحة، ثم هاء، أم سُنْبُلَة الأسدية[١٠]، صحابية لها رواية، حدَّث عليُّ ابنُ الـمَدِيني، عن زيد بن الحُباب، حدَّثنا عمر بنُ قَيْظي، حدَّثنا سليمانُ

---

(١) في «الاستدراك» باب الشّنّاء والنّسّاء، وأُرجح أن هذا الضبط لم يصرح به الزبير بن بكار، لأنهم لم يكونوا يقيدون بالعبارة، وإنما هو من عند ابن نقطة، وهو وهم منه، صوابه: النِّسَاء: بكسر النون وتخفيف السين. ذكره كذلك الخطيب في «تلخيص المتشابه» ١/ ٣١١، والأمير في «الإكمال» ١/ ٣١٩، والصفدي في «الوافي» ٥/ ٣٢٦ و٩/ ٢٤١. قال الصفدي في ترجمة إسماعيل: إنما سُمِّي أبوه يسار النِّسَاء لأنه كان يصنع طعام العرس ويبيعه، فيشتريه من أراد التعريس. وقد نسبه الأصبهاني في «الأغاني» ٤/ ٤٠٨ النِّسَائي، وذكر ما نقله الصفدي، ثم ذكر فيه قولاً آخر، قال: إنما سُمِّي إسماعيل بن يسار النِّسَائي لأنه كان يبيع النُّجُد والفُرُش التي تتخذ للعرائس، فقيل له: إسماعيل ابن يسار النِّسَائي. ثم ذكر قولاً ثالثاً في سبب تلقيبه بالنِّسَائي، قال: إنَّ إسماعيل بن يسار النِّسَائي إنما لُقِّبَ بذلك لأن أباه كان يكون عنده طعام العُرُسات مصلحاً أبداً، فمن طرقه وجده عنده معداً. وهذا كالقول الأول. ولفظ «النِّسَاء» تحرف في «معجم» المرزباني ص٣٤٦ إلى «النساب».

(٢) مترجم في «تكملة» المنذري ١/ برقم (٤٤٦)، و«استدراك» ابن نقطة: باب الشناء والنساء.

(٣) انظر «الإكمال» ٤/ ٤٣٩-٤٥٥، و«مؤتلف» الدارقطني ٣/ ١٢٠٠-١٢١٦.

(٤) «مؤتلف» الدارقطني ٣/ ١٢٢٢، و«الإكمال» ٤/ ٤٥٥.

(٥) ١/ ٤٠٣.

(٦) مترجم في «الإكمال» ٤/ ٤٥٥، و«تاريخ بغداد» ٤/ ٩٨.

(٧) مترجم في «الإكمال» ٤/ ٤٥٥.

(٨) في الأصل: «قال» وهو خطأ.

(٩) مترجمة في «استدراك» ابن نقطة: باب سنان...

(١٠) كذا في الأصل، وفي مصادر ترجمتها «الأسلمية».

وزرعةُ ومحمدٌ بنو سنان قالوا: حدَّثتنا أُمُّ سُنْبُلَة قالت: أتيتُ النبيَّ ﷺ بهديَّةِ لَبَنٍ، فَقَبِلَها. ورواه مطولاً سليمانُ ابنُ حرب، فقال: حدَّثنا عبدُ الرحمن بنُ حَرْمَلَة الأسلمي، سمعتُ عبدَ الله بن نِيَار[1]، سمعتُ عُروة، عن عائشة رضي الله عنها قالت: أهدتْ أُمُّ سُنْبُلَة لرسول الله ﷺ لبناً... وذكره بطوله. وهو في «مسند» الإمام أحمد، من حديث المُفَضَّل، عن يحيى بن أيوب، عن عبد الرحمن بن حرملة الأسلمي؛ بطوله. والحديثُ عند ابن إسحاق، عن صالح بن كيسان، عن عروة، عن عائشة، بمعناه.

وأحمدُ بنُ أبي القاسم ابن سُنْبُلَة البغدادي[2]، شيخٌ متأخر، تُوفي سنة تسع عشرة وست مئة بعد أن اختلط قبل موته بأربعِ سنين.

* و[سُبَيْلَة]: بموحدة مفتوحة، بدل النون، تليها مثناة تحت ساكنة: سُبَيْلَة[3] بن الهُون بن أَعْجَب بن قُدَامة بن جَرْم بن رَبَّان[4] بن حُلوان بن عمران بن الحاف بن قُضَاعة.

من ولده: وعلة[5] بنُ عبد الله، من فرسان الجاهلية، وهو قاتُل الحارث بن عبد المَدَان.

(١) بكسر النون بعدها تحتانية خفيفة، كما قال ابنُ حجر في «التقريب» وتصحف في «طبقات» ابن سعد ٨/ ٢٩٤ إلى ينار، بتقديم الياء على النون، وتحرف في «مسند» أحمد ٦/ ١٣٣ إلى دينار.

(٢) مترجم في «تكملة» المنذري ٣/ برقم (١٩٠٠).

(٣) انظر «جمهرة النسب الكبير» لابن الكلبي ٢/ ٤٥٣، ٤٥٤ (طبعة العظم).

(٤) بالراء وزان شداد، وتصحف في «القاموس» و«تاج العروس» مادة (جرم) إلى زَبّان بالزاي، مع أن الفيروزآبادي نصَّ في (ربن) على أنه بالراء.

(٥) مترجم في «جمهرة النسب الكبير» ٢/ ٤٥٥ (طبعة العظم)، و«مؤتلف» الدارقطني ٣/ ١٣٠٥، و«الإكمال» ٤/ ٢٥١.

* سَنْجَر: بفتح أوله، ثم نون ساكنة، ثم جيم مفتوحة، ثم راء: محمدُ بنُ عبد الله بن سَنْجر الجُرجاني الحافظ، صاحبُ «المسند»، وله كتابُ «التفسير» عشرون كتاباً، قرأه أبو عمر بنُ عبد البَرّ على محمدِ بن عبد الملك ابن ضَيْفُون، عن عبد الله بن مسرور، عن عيسى بن مسكين، عن ابن سَنْجر، حدَّث عن يزيدَ بن هارون، والفِرْيابي، وطبقتهما، وعنه أيضاً محمدُ بنُ المُسَيَّب الأرغياني وطائفة، وقال ابنُ سَنْجر: رحلتُ ومعي إسحاقُ الكَوْسَج، ومعي تسعةُ آلاف دينار، فكان إسحاقُ يُوَرِّق لي، ويتزوَّجُ في كل بلد، وأنا أُؤدي عنه المهر. تُوفي ابنُ سَنْجر في ربيع الأول سنة ثمان وخمسين ومئتين[6].

وسَنْجَر، عدةٌ من الموالي.

* و[شِنْجِر] بمعجمة مكسورة، والجيم مكسورة أيضاً: أبو الحسن أحمدُ بن الحسن بن عيسى بن شِنْجِر القَزّاز، روى عن أبي الطيب عليِّ بن محمد بن بُنَان، وعنه الحافظ أبو الغنائم النَّرْسي، قيَّده أبو عامر العَبْدري، ومن خطه نقله أبو بكر ابنُ نقطة فيما ذكره[7].

* قال: سِنْجَة أَلْف، حفصُ بنُ عمر الرَّقِّي، مشهور[8].

قلت: لَقَبُه بكسر أوله[9]، وسكون النون، وفتح الجيم، تليها هاء، وهو مضافٌ إلى أَلْف: بفتح الهمزة، وسكون اللام، تليها فاء، وحفصٌ هذا حدَّث عن قَبيصة وغيره، وعنه الطبراني وهو من كبار مشايخه.

(٦) مترجم في «تاريخ جرجان» برقم (٦٣٣) وسماه محمد بن سنجر، وانظر «سير أعلام النبلاء» ١٢/ ٤٨٦.

(٧) في «الاستدراك» باب شِنْجر وسَنْجر.

(٨) مترجم في «سير أعلام النبلاء» ١٣/ ٤٠٥.

(٩) مثله في «التبصير» ٢/ ٦٩٧، وقيَّده الأمير ٤/ ٣٨٥ بالفتح، وهو ما قيَّده به الفيروزآبادي في «القاموس».

* قال: و[شِيْحَة] بشين.

قلت: معجمة مكسورة، تليها مثناة تحت ساكنة، ثم حاء مهملة مفتوحة.

قال: شِيْحَة[١]، عن علي رضي الله عنه.

قلت: وعن ابن عباس، وعنه المُثَنَّى بنُ سعيد، وشُبَيْل بن عَزْرَة، وهو شِيْحَةُ بنُ عبد الله، أبو حِبَرَة الضُّبَعي من أنفسهم، بصري، وقد ذكره المصنِّفُ في حرف الجيم[٢] بكنيته ولم يسمه.

* و[شَيْخَة] بشين وخاء معجمتين مفتوحتين، بينهما المثناة تحت: عليُّ بنُ أحمد بن أبي شَيْخَة، أولُ من صلَّى العيدَ في جامع الفسطاط بمصر إماماً في سنة اثنتين وثلاث مئة، حدَّث عن أبي يحيى الوَقَّار، ذكره أبو القاسم الحضرمي في كتابه «المشتبه»، وقال في كتابه «تاريخ علماء أهل مصر»: قال لي أبي: قال لي عليُّ بنُ الحسين الفُراوي سنةَ سبع وثلاث مئة: صُلِّيَ العيدُ في جامع مصر، ولم يكن يُصَلَّى فيه العيدُ قبل ذلك[٣]، فكان أولَ من صلَّى يوم الفِطْر في الجامع بالناس عليُّ ابنُ أحمد بن أبي شَيْخَة، خطب خطبة الفطر في دفترٍ نظراً، وذكر بقية القصة[٤].

* و[سَبْحَة] بسين مهملة مفتوحة، ثم موحدة ساكنة، ثم حاء مهملة مفتوحة، تليها الهاء: سَبْحة[٥]، اسمُ فرسٍ شقراء كانت للنبي ﷺ ابتاعها من أعرابي من جُهينة بعشرٍ من الإبل، وسابَقَ عليها، فسبقت، فهشَّ لذلك، وأعجبه.

* قال: السِّنْدان: العباس بن سَنْدان، عن سَلَمة بن وَرْدَان بخبرٍ باطل، الآفةُ من بعده.

قلت: أطلق المصنِّفُ ـ فيما وجدته بخطه ـ تقييد أوله في الموضعين، وقد قيَّده الأميرُ[٦] بفتح السين، والنونُ ساكنة، وفي قولِ المصنِّف: الآفةُ من بعده، نظر، فلو قال: من قبله؛ كان أصوبَ، لأنَّ سَلَمة[٧] ابن وَرْدَان تابعي، وإن كان قد ضَعَّفه أحمدُ بنُ حنبل فلم يأت عنه البواطيل، وما أحسن ما ذكره الأميرُ، فقال[٨]: العباس ابن سَنْدان، روى عن سَلَمَة بن وَرْدَان، عن أنس بن مالك حديثاً لا يصح في الإيمان، روى عيسى بن يونس، عنه، ومَنْ دون عيسى بن يونس لا يُعرف، والداهيةُ من بعضهم. انتهى.

قال: وعبدُ الله بنُ أبي بكر بن[٩] طُليب بن السِّنْدان، عن عبد الله بن أحمد بن يوسف.

قلت: عطف المصنِّفُ هذا على الذي قبله، وفيه نظر، لأنَّ ابنَ السِّنْدان هذا سمع منه ابنُ نقطة، وقيَّده بكسر السين، وهو أعرفُ بشيخه، وذاك الذي قبله قَيَّده الأميرُ بالفتح، كما تقدَّم.

* قال: و[سِيْدان] بياء: أبو عبد الله سِيْدان، له صحبة.

---

(١) مترجم في «التاريخ الكبير» ٤/ ٢٦٥.

(٢) ١/ ٤٢٠ رسم (حِبَرَة).

(٣) أي: قبل سنة اثنتين وثلاث مئة، كما تقدم في أول الترجمة، وظنها محققا «الأنساب» في الطبعتين الهندية والبيروتية، سنة سبع وثلاث مئة، كما ذكرا في تعليقهما على «الأنساب» رسم (الشيخي)، وهو خطأ.

(٤) انظرها في ترجمة علي هذا في «الأنساب» (الشَّيْخي) ٧/ ٤٤٦، ٤٤٧.

وانظر الشيخة أيضاً في «التبصير» ٢/ ٦٩٧.

(٥) ذكره ابنُ الأعرابي في «أسماء خيل العرب وفرسانها» ص٣٧.

(٦) في «الإكمال» ٤/ ٣٧٥، وابن حجر في «التبصير» ٢/ ٦٩٧.

(٧) في الأصل «سلم» وهو خطأ.

(٨) في «الإكمال» ٤/ ٣٧٥، وانظر فيه ما علَّقه المعلمي على تعقب ابن ناصر الدين.

(٩) لفظ «بن» لم يرد في الأصل ولا في مطبوع «المشتبه» تحقيق البجاوي ص٣٧٣، والمثبت من «استدراك» ابن نقطة، و«تكملة» المنذري ٢/ برقم (١٤٤٢)، و«المشتبه» طبعة ليدن، وقيَّد المنذري سِنْدان: بكسر السين المهملة، ونون ساكنة.

قلت: هو بكسر أوله، وسكون الياء المثناة تحت، روى عنه ابنُه عبدُ الله بنُ سِيْدان، وهو فردٌ في الصحابة فيما أعلم، والله أعلم.

قال: وآخرون.

قلت: منهم أبو محمد سِيْدَانُ بنُ مضارب الباهلي[١] مولاهم، البصري، ويُقال: الكوفي، شيخُ البخاري، تُوفي سنة أربع وعشرين ومئتين.

* قال: السِّنْدي.

قلت: بكسر أوله، وسكون النون، وكسر الدال المهملة، نسبة إلى السِّنْد، وهي بلاد واسعة، منها: دَيْبُل، والمنصورة، وأُجَّة، ومُلْتَان.

قال: أبو معشر نَجِيح[٢].

قلت: حدَّث عن نافعٍ وغيره من التابعين، تُوفي بعد أن اختلط بأَخَرَة، سنة سبعين ومئة.

قال: وسهلُ بنُ عبدويه الرازي[٣]، يُلَقَّب بالسِّنْدي.

قلت: يُكنى أبا الهيثم، واسمُ أبيه عبدُ الرحمن، وسهلٌ أولُ من جُمع له بين قضاء همذان وقزوين، روى عن زُهير ابنِ معاوية وغيره، وعنه محمدُ بنُ حماد الطِّهْراني، وآخرون.

قال: والفَضْلُ بنُ سُكَيْن السِّنْدي[٤]، شيخٌ لأبي يعلى الموصلي، وآخرون.

قلت: منهم أبو محمد رجاءُ ابنُ السِّنْدي الجرجاني[٥] عن يحيى ابن الضُّريس وغيره، وعنه ابنُه محمد[٦] وروى عن ابنه محمد بنِ رجاء أبو عمران إبراهيمُ بنُ محمد بن الحسن الصَّيْدلاني الجرجاني وغيره.

وحافدُه أبو بكر محمدُ[٧] بنُ محمد بن رجاء ابن السِّنْدي الجرجاني، عن أحمد بن حَنْبل وطبقته، وعنه محمدُ بنُ صالح بن هانيء، شيخُ الحاكم.

وأما أبو طاهر محمدُ بنُ عبد العزيز السِّنْدي[٨]، عن أبي الحسن عليِّ بن محمد القزويني، فمنسوبٌ إلى السِّنْدية قرية بنهر عيسى من أعمال غربي بغداد[٩]، تُوفي سنة ثلاث وخمس مئة.

وكذلك أبو الحسن عبدُ الرحمن بنُ رَيّان بن أبي فراس ابن عياش بن رَيّان بن عُروة بن مُبَادر بن عُروة السِّنْدي الفقيه الحنبلي، حدَّث عن أبي جعفر محمد بن عبد الكريم ابن السَّيِّدي وغيره، تُوفي سنة ثلاث وثمانين وست مئة.

وأما إبراهيمُ بنُ حسن بن علي السِّنْدي؛ فمنسوبٌ إلى قبيلة من الأكراد، سمع على عبد الواحد بن علي الهَكّاري الجزء الثاني من حديث العتيقي، سنة إحدى وثمانين وست مئة، ولم أعلمه حَدَّث، والله أعلم.

* قال: و[السَّيِّدي] بياء مثقلة.

قلت: مثناة تحت مكسورة، مع فتح أوله.

قال: هبةُ الله بنُ سهل السَّيِّدي[١٠]، شيخُ المُؤَيَّد الطُّوسي.

---

(١) مترجم في «التاريخ الكبير» ٤/ ٢١٦.

(٢) مترجم في «سير أعلام النبلاء» ٧/ ٤٣٥.

(٣) في الأصل «الراوي» تصحيف، وهو مترجم في «الأنساب» ٧/ ١٧٠، و«استدراك» ابن نقطة: باب السندي والسيدي، ووقع فيه: «عبد ربه» بدل «عبدويه».

(٤) مترجم في «استدراك» ابن نقطة.

(٥) مترجم في «تاريخ جرجان» ص٢١٣، و«استدراك» ابن نقطة.

(٦) أبو عبد الله مترجم في «أنساب» السمعاني ٧/ ١٦٩.

(٧) مترجم في «تاريخ جرجان» ص٣٩٢، و«الأنساب» ٧/ ١٦٩، ١٧٠، و«استدراك» ابن نقطة.

(٨) مترجم في «الأنساب» ٧/ ١٦٨ نسبة (السندواني).

(٩) جعل السمعاني النسبة إلى هذه القرية السِّنْدِواني، وكذلك قاله الفيروزآبادي في «القاموس»، وقال: غيروا هذه النسبة للفرق.

(١٠) مترجم في «سير أعلام النبلاء» ٢٠/ ١٤، ونسبته إلى جده السيد أبي الحسن محمد بن علي الهمذاني المعروف بالوصي، مترجم في «السير» ١٧/ رقم (٤٣).

قلت: هو أبو محمد هبةُ الله بنُ سهل بن عمر بن محمد بن الحسين بن محمد بن القاسم بن مالك بن أبي الهيثم البسطامي الصُّعْلُوكي، حدَّث عن أبي بكر البيهقي، وعبد الغافر بن محمد الفارسي وطائفة، وعنه أبو سعد ابنُ السمعاني أيضاً، وآخرون، تُوفي في شوال سنة ثلاث وثلاثين وخمس مئة، ودُفن بالحيرة.

قال: ومبارك بن نُوشْتِكِين السَّيِّدي[1]، عن أبي المُظَفَّر التُّرَيكي.

قلتُ: اسمُ أبيه أَنُوْشْتِكِين؛ بهمزة في أوله مفتوحة ـ أسقطها المصنِّفُ فيما وجدتُه بخطه ـ وبعدها نونٌ مضمومة، ثم واو، ثم شين معجمة ساكنتان، ثم مثناة فوق، ثم كاف مكسورتان، ثم مثناة تحت ساكنة، ثم نون، وهو منسوبٌ إلى ولاء السَّيِّدة أخت المستنجد بالله أمير المؤمنين، وسمع المباركُ أيضاً من أبي الفتح ابن البَطِّي وغيره.

قال: وأبو علي عبدُ الكريم السَّيِّدي[2]، عن ابن البَطِّي.

قلت: هو النجيبُ عبدُ الكريم بن محمد بن أحمد بن أبي علي بن الحسين الأصبهاني، ثم البغدادي، كان أبوه يخدم السيد المرتضى العَلَويَّ الأصبهاني، فنُسب إليه، ومعه قَدِم إلى بغداد، واستوطنها إلى حين وفاته في سنة ثمانين وخمس مئة، سمع ابنُه عبدُ الكريم هذا أيضاً من أبي زُرعة المقدسي، ويحيى بن ثابت، وطبقتهم، تُوفي سنة ثمان عشرة وست مئة.

قال: وابنه أبو جعفر محمد[3]، حدَّثونا عنه.

قلت: سمع من جَدِّه، ونصر الله القَزَّاز، وآخرين.

(١) مترجم في «تكملة» المنذري ٢/ برقم (١١٣٨).
(٢) مترجم في «تكملة» المنذري ٣/ برقم (١٨٣٧).
(٣) مترجم في «تكملة» المنذري ضمن ترجمة والده.

* والسَّيْد: بكسر أوله، وسكون المثناة تحت؛ هو ابنُ مالك بن بكر بن سعد بن ضَبَّة[4]، بطن كبير من ضَبَّة ابن أُد، وفيهم يقول الشاعر:

دَعِ السَّيْدَ إنَّ السَّيْد كانت قبيلةً
تُقاتِلُ يوم الرَّوْعِ دون نِسَائها

منهم حُبَيْش[5] بن دُلف السَّيْدي، كان يُغير على ملوك غسان، حتى أعطوه خَرَاجاً من أموالهم ليكفَّ عنهم.

* قال: و[الشَّبَذِي: نسبة إلى] شَبَذ: من قُرى أبيورد.

قلت: هي بفتح المعجمة والموحدة معاً، ثم ذال معجمة، من قرى دَرَيْجِز[6]، من نواحي أبيورد من أرض خراسان.

قال: منها الحافظ رشيدُ الدين أبو بكر أحمدُ بنُ أبي المجد إبراهيم بن محمد الخالدي المَنِيعي الشَّبَذي الأبيوردي، سمع عبدَ الجَبَّار الخُواري، وأبا[7] المعالي محمدَ بنَ إسماعيل الفارسي، وأجاز عامّاً في سنة إحدى وتسعين وخمس مئة.

قلت: وابنُه أبو الفضائل محمدُ بنُ أبي بكر أحمد الشَّبَذي، سمع من أبي الجَنَّاب أحمدَ بن عمر بن محمد ابن عبد الله الخَيْوَقي، وأبي جعفر أحمد بن محمد بن أحمد بن خولة الغرناطي، وآخرين ذكرهم في مشيخته المشتملة على «معجم شيوخه».

قال: وحفيدُه العَلَّامةُ شمس الدين إبراهيم بنُ محمد ابن أبي بكر، سمع وتفقَّه، وُلد ببلاد الترك سنة إحدى

(٤) مترجم في «الإكمال» ٤/ ٤١٩.
(٥) مترجم في «جمهرة» ابن حزم ص٢٠٥، و«الإكمال» ٢/ ٣٣٢، و«الأنساب» ٧/ ٢١٨ وتصحف فيه إلى «خنيس».
(٦) لم يذكرها ياقوت ولا ذكر شبذ.
(٧) تحرف في الأصل إلى «أخبرنا».

وعشرين وست مئة، ومات في صفر سنة أربع وسبعين بأصبهان، ثم نُقل تابوتُه إلى تفتازان، فدُفن بجامعها الذي بناه جدّه لأمة الشرف المنجم.

قلت: سمع أباه، والسيد النقيب أبا جعفر بن محمد الترمذي، وخلقاً، وكان مولده بقيالق من بلاد الترك.

قال: قال الفَرَضي: وابنُه الإمامُ المعظم محيي الدين يحيى بن إبراهيم، صدرٌ إمام، سمع من جَدِّه وأبيه، وجماعةٍ من مشايخ تركستان وما وراء النهر، اجتمعتُ به ببخارى في سنة سبع وستين، ثم ببغداد سنة سبع وسبعين لما قدمها، وحضرتُ مجلسه.

وابناه: عز الدين عبد العزيز، ومظهر الدين عبد الحق، سبطا أمير المؤمنين المستعصم، سمعا من جماعة.

قلت: هذا كلامُ أبي العلاء الفَرَضي لَخَّصَه بنحوه المصنِّف، وعَزَاه إلى الفَرَضي بقوله: قال، وليس بجيد.

* قال: سُنْقُر القضائي[1]، أكثرتُ عنه بحلب.

قلت: هو بضم أوله، وسكون النون، وضم القاف، تليها راء.

قال: وسُنْقُر الأشقر[2]، الذي تسلطن بدمشق، رأيتُهُ.

وعبدُ الله بنُ فتوح بن سُنْقُر[3]، سمع عبد الحق بن يوسف، وآخرون.

* و[شَنَّفَّر] بمعجمة وفاء مثقلاً: محمدُ بنُ عبد الله بن شَنَّفَّر الجزري، روى عن أبي الفضل عُبيد الله الزُّهري.

قلت: شَنَّفَّر؛ بفتح المعجمة، والنون المشددة والفاء جميعاً[4]، وهو جدٌّ عالٍ للجَزَري المذكور، فهو محمدُ ابنُ عبد الله بن محمد بن الحسين بن شَنَّفَّر، حدَّث عنه سعيدُ بنُ أحمد بن عمرو بن مأمون الجَزَري.

* قال: و[الشَّنْفَرا] بالتخفيف، وزيادة ألف: الشَّنْفَرا الشاعر[5]، ناظمُ لامية العرب.

قلت: هو أزدي مشهور، وهو بفتح المعجمة، وسكون النون، وفتح الفاء والراء، تليها ألف، فيما كتبه المصنِّف ووجدتُه بخطه، وإنما كتابتُه بالياء آخر الحروف، وهو المعروفُ، ولو كتبه المصنِّف بالياء كان مع ما ذكره بعده باباً مُفرداً.

* قال: والسُّنْقُري.

قلت: بمهملة مضمومة، ونون ساكنة، وقاف مضمومة، تليها راء مكسورة.

قال: مولى الأمير علي بن سُنْقُر، هو أبو عبد الله محمدُ ابنُ طَيْبَرس الصُّوفي، سمع ابن[6] روزبة، مات سنة أربع وثمانين ببغداد.

* سُنَيد بن داود، معروف فرد[7].

قلت: سُنَيد لقبُه، واسمه الحسين بن داود، أبو علي المصيصي المحتسب الحافظ، روى عن حماد بن زيد، وابن المبارك، وغيرهما، وعنه أبو زُرعة وأبو حاتم الرازيان وخلق، غَمَزَه أحمد، ولَيَّنه أبو داود، وضعَّفه النَّسائي، وصدَّقه أبو حاتم الرازي، ووثَّقه ابنُ حِبّان، وله «التفسير

---

(١) ترجمه الذهبي في «معجمه» برقم (٣٠٦).

(٢) مترجم في «الوافي بالوفيات» ١٥/ ٤٩٠.

(٣) مترجم في «استدراك» ابن نقطة: باب سُنْقر وشَنَّفَّر.

(٤) قيَّده ابن نقطة في «الاستدراك» بشين معجمة ونون مشددة بعدها فاء، فلم ينص على تشديد الفاء كما ذكر المؤلف هنا، وقيَّده ابن حجر في «التبصير» ٢/ ٦٩٨ بمعجمة مفتوحة وتثقيل النون ثم فاء ساكنة.

(٥) واسمه عمرو بن مالك، مترجم في «الأغاني» ٢١/ ١٧٩.

(٦) لفظ «ابن» سقط من مطبوعة مصر من «المشتبه» ص٣٧٤ وأثبتت في مطبوعة ليدن ص٢٧٨ وهو الصواب، وابن روزبة هو علي بن أبي بكر بن روزبة بن عبد الله، أبو الحسن البغدادي القلانسي، مترجم في «سير أعلام النبلاء» ٢٢/ ٣٨٧.

(٧) مترجم في «سير أعلام النبلاء» ١٠/ ٦٢٧، وهو من رجال التهذيب.

المسند»، مات سنة ست وعشرين ومئتين.

وابنُه جعفر[١] بنُ سُنَيْد بن داود، حدَّث عن أبيه، وعنه الطبراني[٢]، ومحمدُ بن المنذر شَكَّر.

* قال: و[شَنْبَذ] أحمدُ بنُ محمد بن شَنْبَذ قاضي الدينور، حكى عنه السّراج في «اللمع».

قلتُ: جَدُّه بفتح المعجمة، وسكون النون، تليها موحدة مفتوحة، ثم ذال معجمة، روى عن أحمد هذا أبو نصر ابنُ السَّرَّاج حكايةً في كتاب «اللمع»، عن رُوَيم.

وأبو القاسم شَنْبَذ بن عمر بن الحسين بن حماد القطان[٣]، سمع منه ظاهر النيسابوري.

* سُنَيْن: بضم أوله، وفتح النون، تليها مثناة تحت ساكنة، ثم نون: سُنَيْن بن واقد الأنصاري ثم الظَّفَري، صحابي تُوفي بعد الستين.

* و[سُنَيِّن] بتشديد المثناة تحت مكسورة في قول سفيان بن عُيينة، وسليمان بن كثير العبدي: سُنَيِّن أبو جميلة الضمري، وقيل: السلمي، شهد فتح مكة وحجة الوداع، والجمهورُ على أنه بسكون المثناة تحت كالأول[٤].

* و[سُسْ] بسين مهملة ساكنة، تلي السين المهملة المضمومة، جدُّ محمد بن مسلم بن سُسْ الطائفي[٥]، عن عمرو بن دينار، روى له البخاريُّ متابعة، ومسلم استشهاداً، وقيل في جدِّه: سُوس[٦].

* قال: السُّنِّي.

قلت: بضم أوله، وكسر النون المشددة[٧].

قال: [الحافظ][٨] أبو بكر أحمدُ بن محمد بن إسحاق الدينوري ابنُ السُّنِّي، صاحبُ التصانيف[٩].

والعلاءُ بنُ عَمرو السُّنِّي[١٠]، حدَّث عنه أبو شيبة داودُ بنُ إبراهيم.

ويحيى بنُ زكريا السُّنِّي[١١]، عن محمد بن الصَّبَّاح الدولابي، وعنه الدَّغُولي.

وأبو نصر أحمدُ بن علي بن منصور بن شُعيب البخاري السُّنِّي، مُؤلِّف كتاب «المنهاج»، حدَّث عنه أبو محمد الحسنُ بنُ أحمد السمرقندي وجماعة.

قلت: حدَّث عن أبي بكر محمد بن أبي إسحاق إبراهيم بن يعقوب الكلاباذي، صاحب كتاب «التعرف عن مذهب التصوف».

قال: وحافظ الدين أبو إبراهيم إسماعيلُ بنُ أبي القاسم السُّنِّي، عن أبي المحاسن الرُّوْياني، وعنه القطبُ النَّيْسابوري.

قلت: القطب هو أبو المعالي مسعودُ بنُ محمد بن مسعود[١٢].

وعمرانُ بنُ أحمد بن بشر بن السري البغدادي، يُعرف بالسُّنِّي، أبو الحسين، قدم أصبهان سنة ست وتسعين

---

(١) مترجم في «استدراك» ابن نقطة: باب شنبذ وسنيد.

(٢) أورده في «معجمه الصغير» ١/ ١٢١.

(٣) مترجم في «استدراك» ابن نقطة: باب شَنْبَذ وسُنَيْد.

(٤) انظر «الإكمال» ٤/ ٣٧٧، ونقل الأمير عن أبي موسى قوله: هو سُنَين بن فرقد. وانظر «الإصابة» ٢/ ٨٥.

(٥) من رجال التهذيب، ومترجم في «سير أعلام النبلاء» ٨/ ١٧٦ (٢١).

(٦) وقيل: سوسن، بزيادة نون في آخره، وقيل: بتحتانية بدل الواو فيهما، وقيل: مثل حُنين، قاله ابن حجر في «التقريب».

(٧) قال السمعاني في «الأنساب» ٧/ ١٧٥: هذه النسبة إلى السنة التي هي ضد البدعة، ولما كثر أهل البدع خصوا جماعة بهذا الانتساب.

(٨) لفظ «الحافظ» استدرك من مطبوعتي «المشتبه».

(٩) مترجم في «سير أعلام النبلاء» ١٦/ ٢٥٥.

(١٠) مترجم في «الإكمال» ٤/ ٥٠٠، و«الأنساب» ٧/ ١٧٥.

(١١) مترجم في «الإكمال» ٤/ ٥٠٠، و«الأنساب» ٧/ ١٧٥.

(١٢) مترجم في «سير أعلام النبلاء» ٢١/ ١٠٦.

ومئتين، قاله أبو نُعيم الأصبهاني في «تاريخه»[١].

وأبو العباس أحمدُ بنُ محمد بن السُّنِّي الزّيّات البصري[٢]، حدَّث عن السَّرِيِّ بن عاصم الهمداني، وعنه أبو علي محمدُ بنُ علي بن العلاء القاضي.

وعليُّ بنُ أحمد السُّنِّي الدينوري[٣]، روى عنه أبو بكر أحمدُ بنُ علي اليَزْدِي.

وعبدُ الكريم بنُ علي بن أحمد بن علي بن الحسن بن عبد الله، أبو عبد الله التميمي ابنُ السُّنِّي[٤]، حدَّث ببغداد عن محمد بن عمر بن زنبور الوَرَّاق.

وأبو زُرعة رَوْحُ بنُ محمد بن أحمد السُّنِّي الرازي القاضي[٥]، سبط أبي بكر ابن السُّنِّي، حدَّث عنه أبو بكر الخطيبُ وغيره.

وأبو محمد إسماعيلُ بنُ محمد بن محفوظ الرملي السُّنِّي[٦]، عن إسحاق بن إبراهيم القطان.

وجعفر بن يوسف السُّنِّي[٧]، عن أبي حاتم الرازي.

وأبو الحسن علي بن يحيى بن الخليل بن زكريا بن عبد الله السُّنِّي العطار البغدادي[٨]، حدَّث عن أحمد ابن محمد بن يحيى بن سعيد القطان.

وأبو القاسم مسعودُ بنُ أحمد السُّنِّي[٩]، حدَّث عن أبي بكر أحمدِ بن علي بن خلف الشيرازي، وعنه الحسين ابن عبد الملك الخلال وغيره[١٠].

* قال: و[السُّنِّي] بالكسر: نسبة إلى السِّنّ؛ قرية بين آمد والرُّهَا ذات بساتين، وأخرى بين الموصل وبغداد عند البوازيج[١١]، فمن أحدهما: غَنِيمة بن سفيان القاضي السُّنِّي[١٢]، عن رجل، عن أبي يعلى الموصلي.

قلت: الرجلُ هو المطهر بنُ إسماعيل القاضي، ولو قال المصنِّف: فمن إحداهما بدل أحدهما؛ كان أعرب، وكأنه شكَّ في غَنِيمة هذا من أي السِّنَّيْن هو، وهو من الثانية في ذكر المصنِّف، وهي سِنُّ البوازيج على دجلة في أعلى تكريت، نسبه إليها أبو العلاء الفَرَضي.

قال: وأبو محمد عبدُ الله بنُ محمد بن أبي الجُوديّ السُّنِّي[١٣] الفقيه، تَفَقَّه على القاضي أبي الطيب، وسمع من أبي الحسن الحمامي، مات سنة خمس وستين وأربع مئة.

قلت: وقيل في كنيته أيضاً: أبو الحسن، وهو عبدُ الله ابن محمد بن علي بن عون بن أبي الجُوديّ، لازم دروس الشيخ أبي إسحاق إلى أن تُوفي، وفيه يقول أبو إسحاق، وقد استعار منه شيئاً:

يا أيها الشيخُ الجليلُ السُّنِّي
اردُدْ عليَّ ما استعرت مِنِّي

وفي «مذيل» أبي سعد ابن السمعاني أن القائل الشِّعْرَ للسُّنِّي القاضي أبو الطيب الطبري، والسُّنِّي هذا تفقَّه

---

(١) ١/ ٣٥٣ وسماه عمر، وهو كذلك في «الإكمال» ٤/ ٥٠٠.
(٢) مترجم في «الإكمال» ٤/ ٥٠١.
(٣) مترجم في «الإكمال» ٤/ ٥٠١.
(٤) مترجم في «الإكمال» ٤/ ٥٠١.
(٥) مترجم في «سير أعلام النبلاء» ١٧/ ٥١ (٢٠).
(٦) مترجم في «الإكمال» ٤/ ٥٠٠، وفيه: إسماعيل بن محفوظ، ليس بينهما «بن محمد».
(٧) ترجمه السمعاني في «الأنساب» وقال: أبو محمد جعفر بن أحمد بن يوسف بن إسحاق السني.
(٨) مترجم في «الإكمال» ٤/ ٥٠٠، و«الأنساب» ٧/ ١٧٥.
(٩) مترجم في «استدراك» ابن نقطة.
(١٠) وانظر أيضاً «الإكمال» ٤/ ٥٠٠-٥٠٢، و«الأنساب» ٧/ ١٧٥-١٧٧.
(١١) بالزاي والجيم، تصحف في «الأنساب» ٧/ ١٧٨ إلى البواريح، بالراء والحاء المهملة.
(١٢) مترجم في «استدراك» ابن نقطة: باب الشني والسُّني.
(١٣) مترجم في «استدراك» ابن نقطة: باب الشني والسني، وسماه: عبد الله بن علي السُّنّي.

على القاضي أبي الطيب أيضاً، لكن أبا سعد نسب السِّنِّي إلى جده، فقال: عبد الله بن علي السِّنِّي[١]، أبو محمد، وسِنّ: ضيعة بالعراق. انتهى.

قال: ويوسفُ بنُ عمر السِّنِّي[٢]، روى عنه الماليني في «الأربعين».

قلت: كنيتُه أبو الطَّيِّب، حدَّث عن أبي الحسن محمد ابن يعقوب بن الجندي السِّنِّي، عن أبي عمران موسى ابن محمد الحديثي، عن أبي يعلى الموصلي.

قال: ومن القدماء هشامُ بنُ عبيد الله السِّنِّي الرازي[٣]، عن ابن أبي ذئب، منسوبٌ إلى السِّنّ: من أعمال الري وآخرون.

قلت: منهم إبراهيم بنُ عيسى السِّنِّي الرازي[٤]، شيخٌ لأبي بكر النقاش المفسر، روى عنه، عن نوح بن أنس جزءاً كبيراً في القراءات.

* و[السَّنِّي] بفتح أوله، الفُرات السَّني الشاعر[٥]، كان من شعراء خراسان، مدح قُتيبة بن مسلم وغيره، كذلك وجدتُه مقيَّداً بالفتح مع الإهمال بخط الحافظ مُغُلْطاي.

* قال: و[الشَّنِّي] بمعجمة مفتوحة[٦]: حفصُ بنُ زياد الشَّنِّي، صحابي له حديث: «العريف في النار».

قلت: كذا وجدتُه بخط المصنِّف، وقوله: حفص، خطأ، وإنما هو جَعُونة: بجيم مفتوحة، وعين مهملة مضمومة، ثم واو ساكنة، ثم نون مفتوحة، ثم هاء، وكذا ذكره المصنِّفُ على الصواب في كتابه «التجريد»[٧]، وحديث جَعْونة المشار إليه رواهُ عبد الرحمن بنُ عمرو ابن جَبَلة بن عبيد الله بن زياد الشَّنِّي، عن الجُلاس بن زياد الشَّنِّي، عن جَعُوْنَة أنه سمع النبي ﷺ يقول: «لا بدَّ من العريف، والعريف في النار»، وفيه لطيفة: ابن زياد الشَّنِّي، عن ابن زياد الشَّنِّي، عن ابن زياد الشَّنِّي.

قال: وحفصُ بنُ عمر بن مرة الشَّنِّي[٨]، عن أبيه، وعنه موسى بنُ إسماعيل.

قلت: وأبوه عمر بن مُرة الشَّنِّي[٩]، روى عن بلال ابن يسار بن زيد.

قال: وعقبةُ بنُ خالد الشَّنِّي[١٠]، عن الحسن، وعنه مسلم بن إبراهيم.

وعمر بن الوليد الشَّنِّي[١١]، عن ابن بُريدة، وعنه يزيد ابن هارون.

قلت: ابن بُريدة هو عبد الله، وروى أيضاً عن عكرمة، وشهاب بن عَبَّاد العَصَري.

قال: والصَّلتُ بن حبيب الشَّنِّي[١٢]، عن سعيد بن عمرو أحد الصحابة.

---

(١) في الأصل: السن، خطأ.

(٢) مترجم في «استدراك» ابن نقطة.

(٣) مترجم في «سير أعلام النبلاء» ١٠/ ٤٤٦، وترجمه السمعاني في نسبة (السِّني) على الصواب، وأخطأ فأورده أيضاً في (السُّني) بضم السين.

(٤) مترجم في «الإكمال» ٤/ ٥٠١.

(٥) مترجم في «معجم الشعراء» للمرزباني ص١٩٠.

(٦) قال السمعاني: هذه النسبة إلى شَنّ، وهو بطن من عبد القيس.

(٧) ١/ ٨٦، وكذلك ترجمه ابن نقطة في «الاستدراك» باب السُّنّي والسِّنّي والشَّنّي، لكن شُكل فيه (جَعْوَنَة) بسكون العين وفتح الواو. وانظر «أسد الغابة» ١/ ٣٤٤.

(٨) مترجم في «التاريخ الكبير» ٢/ ٣٦٥، و«الاستدراك» لابن نقطة: باب الشَّنِّي والسِّني والسُّني.

(٩) مترجم في «التاريخ الكبير» ٦/ ١٩٨.

(١٠) مترجم في «الإكمال» ٤/ ٥٠٤، و«التاريخ الكبير» ٦/ ٤٤٤، و«الأنساب» ٧/ ٣٩٩.

(١١) مترجم في «الإكمال» ٤/ ٥٠٤، و«التاريخ الكبير» ٦/ ٢٠٣، و«الأنساب» ٧/ ٤٠٠.

(١٢) مترجم في «الإكمال» ٤/ ٥٠٣، و«الأنساب» ٧/ ٣٩٩.

قلت: والأعور الشَّنِّي الشاعر[١]، كان مع علي رضي الله عنه يوم الجمل، اسمُه شِبْر بن منقذ، أبو مُنقذ، وذكره المصنِّفُ في حرف الشين المعجمة.

ويزيدُ بنُ الأعرج الشَّنِّي[٢]، عن بكر بن عبد الله المزني، وعنه سعيد بن زيد أخو حماد، وغيره.

والزُّبير[٣] بن الشعشاع، أبو حَتْرَم الشَّنِّي، عن أبيه، عن علي حديثاً لم يُتابع عليه، روى عنه طلحةُ بنُ الحسين الشَّنِّي، وروى عن طلحة المذكور مسلمُ بنُ إبراهيم.

والعباسُ بنُ الفضل[٤] الشَّنِّي، روى عن أمه، عن صفية بنت حُيَيّ.

* قال: و[الشَّبِّي] بموحدة: محمدُ بنُ هلال بن بلال الشَّبِّي[٥]، ثقة، سمع من أبي قِمامة جبلة بن محمد، أورده عبدُ الغني.

قلت: وسمع أيضاً من بكر بن أحمد الشعراني وغيرهما.

قال: وأحمدُ بنُ القاسم الشَّبِّي[٦]، عن الحارث بن أبي أسامة.

والحسنُ بنُ أبي ذر الشَّبِّي البصري[٧]، عن مسبح ابن حاتم.

قلت: أسقط اسمَ أبيه، فهو الحسنُ بنُ محمد بن أبي ذر، أبو محمد.

(١) مترجم في «الإكمال» ٤/ ٥٠٥، و«الأنساب» ٧/ ٤٠٠.
(٢) مترجم في «الإكمال» ٤/ ٥٠٥.
(٣) مترجم في «الإكمال» ٤/ ٥٠٤.
(٤) في الأصل: المفضل، والتصويب من «الإكمال» ٤/ ٥٠٥، و«الأنساب» ٧/ ٤٠٠.
(٥) مترجم في «الإكمال» ٤/ ٥٠٦، و«الأنساب» ٧/ ٢٨٨، و«مشتبه النسبة» لعبد الغني ص٤٢. قال السمعاني: هذه النسبة إلى الشب، وهو نبت يدبغ به الجلد.
(٦) مترجم في «الإكمال» ٤/ ٥٠٦، و«الأنساب» ٧/ ٢٨٨.
(٧) مترجم في «الإكمال» ٤/ ٥٠٦، و«الأنساب» ٧/ ٢٨٨.

وأحمدُ بنُ إبراهيم بن الوليد بن عمرو أبو الحسن الشَّبِّي، ذكره ابنُ الجوزي[٨].

* قال: و[البَسِّي] بموحدة، ثم مهملة.

قلت: الموحدة مفتوحة.

قال: أبو محجن تَوبة بنُ نَمِر البَسِّي[٩]، قاضي مصر، وبَسّ: بطن من حمير.

قلت: هو توبةُ بن نَمِر بن حرمل بن يغلب بن ربيعة ابن نَمِر الحضرمي ثم البَسِّي، أبو محجن، ويُكنى أبا عبد الله.

وتوبةُ بنُ زُرعة بن نَمِر البَسِّي، شهد فتح مصر، وهو ابنُ عَمِّ يَغْلب جَدُّ توبة المذكور قبله، وعمه ـ فيما قيل ـ الحارثُ بنُ حرمل بن يَغْلب بن ربيعة بن نمر الحضرمي ثم البَسِّي، عن علي وغيره، وقد ذكرتُهم في حرف المثناة فوق[١٠].

* والثُّبَيْتي: بمثلثة مضمومة، ثم موحدة مفتوحة، ثم مثناة تحت ساكنة، ثم مثناة فوق مكسورة: أبو الحسن أحمدُ بنُ عمر بن أحمد بن محمد بن ثُبَيْت الثُّبَيْتي الشيرازي[١١]، عن أبي بكر بن سعدان وغيره.

* السَّوَادي: بفتح أوله والواو، وبعد الألف دال مهملة مكسورة، نسبة إلى سواد العراق وغيره، والأصلُ في تسميةِ قُرى البلد وضواحيها ذوات البساتين بالسواد أنَّ العرب لما قدمتْ على العراق أول ما رأت خضرة الأشجار من بُعد، فقالوا: ما ذلك السَّواد؟ فبقي لقباً لذلك.

(٨) وذكر في هامش «الإكمال» ٤/ ٥٠٦، كما ذكر محققه.
(٩) تقدم ذكره في رسم (شاجي) في هذا الجزء ص٦، وانظر «الإكمال» ٤/ ٥٠٧.
(١٠) ١/ ٣٦٢ رسم (يغلب). وانظر «الإكمال» ٤/ ٥٠٧.
(١١) مترجم في «الأنساب» ٣/ ١٢٥ (الثبيتي). وانظر حاشية «الإكمال» ٤/ ٥٠٧.

وعُرف بهذا النسب أبو القاسم عبيدُ الله بن أبي الفتح أحمد بن عثمان بن الفرج بن الأزهر بن إبراهيم، المعروف بابن السَّوَادي[١]، حدَّث عن أبي بكر بن مالك القَطِيعي، وابن ماسي، وغيرهما، وعنه أبو بكر الخطيب، تُوفي سنة خمس وثلاثين وأربع مئة.

* و[السُّوَادي] بضم أوله: نسبة إلى سُوَاد ـ بالضم وبالتخفيف[٢] ـ ابن مُرَي بن أَرَاشة بن عامر، فخذ من بَلِيّ ثم من قُضَاعة، منهم جابرُ بنُ النعمان بن عمير ابن مالك بن قمير بن مالك بن سُواد بن مُري البَلَوي ثم السُّوَادي، الصحابي.

وكعبُ بنُ عجرة بن أمية بن عدي بن عبيد بن الحارث ابن عمرو بن عوف بن غَنْم بن سُوَاد، الصحابي المشهور.

وأبو إسحاق إبراهيمُ بنُ لقمان بن رَبَاح السُّوادي[٣]، عن محمد بن عَقِيل البَلْخي وغيره، تُوفي سنة أربع وسبعين وثلاث مئة، وكان نَجَّاري المذهب، نسألُ الله السلامة، ونسبتُهُ إلى سُوادِيْزَة: قرية من قُرى نَخْشَب، ويُقال: سواني[٤]، والأولُ أصح فيما قاله ابنُ نقطة[٥].

* قال: سَوْدَة، واضح.

قلت: هو بفتح أوله، وسكون الواو، وفتح الدال المهملة، تليها هاء.

* قال: و[سَوْرَة] بالراء.

قلت: بدل الدال.

قال: سَوْرَةُ بنُ الحكم القاضي[٦]، أخذ عنه عباس الدُّوري.

وسَوْرَة جدُّ أبي عيسى التِّرمذي.

قلت: هو محمدُ بنُ عيسى بن سَوْرَة بن محمد بن الضحاك السُّلَمي الضرير الحافظ[٧]، صاحب «الجامع» وغيره، قيل: وُلد ضريراً، تُوفي سنة تسع وسبعين ومئتين بِبُوْغ قرية ببلده، وآخرون.

* و[سُوْذَة] بضم أوله، وذال معجمة مفتوحة قبل الهاء: حَمْدُ بنُ أبي الفتح بن أبي بكر الأصبهاني[٨]، شُهرته سُوْذَة، حدَّث عن أبي القاسم عبد الرحمن ابن مَنْده، وعنه أبو القاسم ابنُ عساكر.

* قال: سَوَاد، جماعة.

قلت: هو بالفتح والتخفيف.

* قال: و[سَوَّاد] بالتشقيل؛ أحمد بن سَوَّاد المصري[٩].

قلت: هو المرادي ثم الزَّوْفي، حدَّث عن ابن لَهِيعة، حدَّث عنه يحيى بن عثمان بن صالح، قاله ابنُ يونس في «تاريخه»، وقال بعده بعِدَّة تراجم: أحمدُ بنُ محمد بن سَوَّاد الزَّوْفي من أنفسهم، يُكْنى أبا بكر، تُوفي يوم الأربعاء لثلاثٍ بقين من شهر ربيع الآخر، سنة أربع وتسعين ومئتين، حدَّث. انتهى[١٠].

---

(١) مترجم في «سير أعلام النبلاء» ١٧/ ٥٧٨ (٣٨٣).

(٢) سيذكر الذهبي رسم (سُوَاد) ص٩٨، لكنه ذكر الاسم فقط، ولم يذكر النسبة، فاستدرك المؤلف هنا النسبة، وشكل محقق «جمهرة النسب الكبير» ٣/ ٩ سواد، بفتح السين، وهو خطأ.

(٣) مترجم في «أنساب» السمعاني ٧/ ١٧٩، و«اللباب» ٢/ ١٥٠، و«معجم» ياقوت (سُوَادِيْزَه)، و«استدراك» ابن نقطة: باب السوادي..

(٤) مثله في «استدراك» ابن نقطة، ووقع في «الأنساب»: السوائي. وفي «اللباب» سواي.

(٥) يستدرك:

* السَّوَّاري: بفتح السين وتشديد الواو وبعد الألف راء، ذكره ابن نقطة في «الاستدراك».

(٦) مترجم في «الاستدراك» لابن نقطة: باب سَوْدة وسُودة وسَورَة.

(٧) مترجم في «سير أعلام النبلاء» ١٣/ ٢٧٠.

(٨) مترجم في «الاستدراك» لابن نقطة: باب سَوْدة وسُودة وسَوْرَة.

(٩) مترجم في «الإكمال» ٤/ ٣٩١، و«الأنساب» ٦/ ٣٢٤ (الزَّوْفي).

(١٠) «الإكمال» ٤/ ٣٩١.

قال: وعمرو بن سَوَّاد[١]، صاحبُ ابنِ وهب.

قلت: هو ابنُ سَوَّاد بن الأسود بن عمرو بن محمد ابن عبد الله بن سعد بن أبي سَرْح، أبو محمد القُرشي العامري، ويُقال له: السَّرْحي، روى عنه مسلم والنَّسائي وابنُ ماجه، تُوفي سنة خمس وأربعين ومئتين.

قال: وحفيدُه إبراهيمُ[٢] بن عمر.

قلت: روى عن جَدِّه عمرو، كنيتُه أبو الغَيْداق، تُوفي سنة إحدى وتسعين ومئتين.

* قال: و[سُوَاد] بالضم والتخفيف: سُوَاد بن مُري ابن أراشة، من ذريته جابرُ بنُ النعمان الأنصاري، وكعب بن عُجرة، الصحابيان.

قلت: تقدَّم نسبتهما إلى سُوَاد قريباً.

* قال: سِوَار.

قلت: بكسر أوله، وفتح الواو المخففة، وبعد الألف راء.

قال: أبو طاهر ابنُ سِوَار المقرئ[٣]، صاحب «المستنير».

قلت: هو أحمدُ بنُ علي بن عُبيد الله بن عمر بن سِوَار البغدادي الضرير المقرئ النحوي، قرأ على الحسنِ بن علي العطار وجماعة، وسمع الحديث من أبي طالب ابن غَيْلان، وأبي إسحاق البَرْمكي، وأبي محمد الجوهري، وغيرهم، أخذ عنه أبو علي ابنُ سُكَّرة، وأبو الكرم الشهرزوري وطائفة، وحدَّث عنه السِّلَفي، وابنُ ناصر، وابنُ الأنماطي، سمع السِّلَفي منه معظم «المستنير» والفوتُ من آخره، تُوفي ببغداد سنة ست وتسعين وأربع مئة.

(١) مترجم في «الإكمال» ٤/ ٣٩١، وهو من رجال التهذيب.
(٢) مترجم في «الإكمال» ٤/ ٣٩١.
(٣) مترجم في «سير أعلام النبلاء» ١٩/ ٢٢٥.

قال: وأولاده.

قلت: منهم ابنُه أبو الفوارس هبةُ الله[٤] بن أبي طاهر ابن سِوَار، حدَّث عن أبيه وغيره، تُوفي سنة اثنتين وأربعين وخمس مئة.

وأخوه أبو الفتوح محمد[٥] بن أبي طاهر، سمع منه ابنُ الأخضر، وعُمر بن علي القرشي، وثابت بن مُشَرَّف وغيرهم، تُوفي سنة ست وخمسين وخمس مئة.

وابنُ أخيهما أبو طاهر الحسنُ[٦] بن هبة الله بن أبي طاهر أحمد بن سِوَار، سمع منه عمر بنُ علي القُرشي.

وابنه أبو بكر محمدُ[٧] بنُ الحسن بن هبة الله، حدَّث عن أحمد بن محمد بن صالح الوراق، في آخرين، ضعَّفه أبو محمد ابنُ الأخضر، وأبو الفتوح نصر ابن الحصري، وكَذَّبه ابنُ نقطة، تُوفي في شعبان سنة اثنتين وتسعين وخمس مئة.

قال: وعبيدُ الله[٨] بن هشام بن سِوَار.

وأخوه عبد الواحد[٩]، شامي، أخذ عن الأول ابنُ ماكولا، سمعا من أبي محمد ابن أبي نصر.

قلت: لو قال المصنِّف: شاميان، بدل قوله: شامي، كان أفيد، وقوله: عُبيد الله بن هشام، سهوٌ، إنما هو عُبيد الله بنُ عبد الله بن هشام بن عبد الله بن سِوَار العنسي، وكنية أخيه: أبو الفضل عبد الواحد بن عبد الله.

(٤) مترجم في «الاستدراك» لابن نقطة: باب سَوَّار وسِوار.
(٥) مترجم في «الاستدراك» لابن نقطة: باب سوَّار وسِوار.
(٦) مترجم في «الاستدراك» لابن نقطة: باب سوَّار وسِوار.
(٧) مترجم في «تكملة» المنذري ١/ برقم (٣٤٨)، و«استدراك» ابن نقطة.
(٨) مترجم في «الإكمال» ٤/ ٣٨٧.
(٩) «الإكمال» ٤/ ٣٨٧.

وأبو الحلي سِوَارُ بن الحسين بن علي الكاتب المصري[١]، علَّق عنه أبو سعد ابنُ السمعاني إنشاداً منه:

وما أنا إلا المِسْكُ عند ذَوي الحجى
أَضُوعُ وعند الجاهلين أَضِيعُ
يُقَرِّبُني للفَضْلِ مَنْ كان فاضلاً
ويُعْرِضُ عني جاهلٌ ووَضِيعُ

وأبو محمد سِوارُ بنُ يوسف بن سوار المرادي[٢]، من شيوخ أبي عبد الله ابنِ شُقَّ الليل[٣].

وأبو العز يوسفُ بن سِوار السَّلَمي البَلَوي المصري، سمع منه الحسينُ بنُ غانم بن سالم الفِرْدَوسي الموصلي في سنة أربع وست مئة، وتقدم[٤].

* قال: وسَوَّار: بالتشديد، جماعة.

قلت: هو مفتوح الأول.

* السُّوَائي: بضم أوله، وفتح الواو، وبعد الألف همزة مكسورة، عدة؛ منهم قبيصةُ بن عقبة، أبو عامر السُّوَائي الكوفي[٥]، شيخُ البخاري، حافظٌ مشهور.

* و[الشَّوَائي] بمعجمة مفتوحة: أَحْيَدُ بن لقمان الشَّوَائي[٦]، نسبة إلى شَوَا: من قُرى السُّغد بقُرب إشتيخَن، حدَّث عن أبي سليمان محمد بن فضيل البَلْخي وغيره، ذكره أبو سعد الإدريسي في «تاريخ سمرقند».

(١) مترجم في «الاستدراك» لابن نقطة: باب سوّار وسِوار، وفيه البيتان الآتيان.
(٢) مترجم في «الاستدراك» لابن نقطة: باب سوّار وسِوار.
(٣) سيرد في رسم (شُقَّ) في حرف الشين المعجمة.
(٤) في رسم (السَّلَمي) ص٦٨.
(٥) مترجم في «سير أعلام النبلاء» ١٠/ ١٣٠ (١٦).
(٦) مترجم في «الاستدراك» لابن نقطة: باب السُّوائي والشَّوائي، و«معجم» ياقوت مادة (شوا).

* السُّوداني: بضم أوله، وسكون الواو، وفتح الدال المهملة، وبعد الألف نون مكسورة: محمدُ بنُ القاسم بن زكريا السُّوداني المُحاربي الكوفي[٧]، ضعيف، حدَّث عن عليِّ بن المنذر الطريقي، وأبي كريب، وغيرهما، وعنه الدارقطني وغيره، مات سنة ست وعشرين وثلاث مئة.

* و[السُّوْذَاني] بذال معجمة، والباقي سواء: أبو بكر محمدُ بنُ حَمْد بن محمد السُّوْذَاني[٨]، حدَّث عن أبي بكر الباطرقاني وغيره، تُوفي سنة اثنتين وثمانين وأربع مئة.

* والسُّورابي: براء بعد الواو، تليها الألف، ثم موحدة مكسورة: أبو عمرو أحمدُ بنُ محمد بن الحسن السُّورابي[٩] الإستراباذي، حدَّث عن الحسين بن علي السمسار وغيره، وعنه ابنُه أبو أحمد عمرو[١٠] بنُ أحمد الفقيه الشافعي، تُوفي سنة ثلاث وثلاث مئة.

وأبو سَعْد الإدريسي عبدُ الرحمن بنُ محمد بن محمد ابن عبد الله بن إدريس الإستراباذي السُّوْرَابي الحافظ، مشهور[١١].

* و[السُّوْرَاني] بنون بدل الموحدة: إبراهيمُ بنُ نصر السُّوْرَاني[١٢]، حكى عن سفيان الثَّوري.

والحسينُ بنُ علي بن الحسين بن خَود السُّوْرَاني

(٧) مترجم في «سير أعلام النبلاء» ١٥/ ٧٣، و«سؤالات حمزة السهمي للدارقطني وغيره» برقمي (٣٨) و(٦٩).
(٨) مترجم في «الاستدراك» لابن نقطة: باب السُّوداني والسُّوذاني، و«أنساب» السمعاني ٧/ ١٨٥، وهذه النسبة إلى سوذان: قرية من قرى أصبهان.
(٩) مترجم في «أنساب» السمعاني ٧/ ١٨٦ وكنيته فيه أبو عمر، وهذه النسبة إلى سوراب: قرية من قرى إستراباذ.
(١٠) مترجم في «أنساب» السمعاني ٧/ ١٨٦ واسمه فيه عمر.
(١١) مترجم في «سير أعلام النبلاء» ١٧/ ٢٢٦.
(١٢) مترجم في «استدراك» ابن نقطة و«معجم البلدان»، ونسبته إلى سُوْرا: بلدة قريبة من الحلة المزيدية في العراق.

الحربي[١]، حدَّث عن سعيدِ بنِ أحمد ابن البَنّا، كانت دارُه عند سُور بغداد، فقيل له: السُّوراني، وتقدم ذكره في حرف الجيم[٢] مختصراً.

* قال: **السُّوسي**، جماعة.

قلت: هو بسينين مهملتين؛ الأولى مضمومة، والثانية مكسورة، بينهما واو ساكنة، منهم:

محمدُ بنُ عبد الله بن غيلان، أبو بكر السوسي[٣]، روى عنه الدارقطني، من بلدة السُّوس، من بلاد خُوزستان، وبها ـ فيما قيل ـ قبرُ دانيال النبي عليه السلام، وآخرون منها.

فأما أبو القاسم نَصْرُ بنُ أحمد بن مُقَاتل بن مَطْكُود السُّوسي[٤]؛ فمن السُّوس الأقصى، في أقصى بلاد البربر من الغرب، يُقال: ليس وراءه شيء يعرف.

وأخوه عليُّ بنُ أحمد بن مُقَاتل السُّوسي[٥]، حدَّثا عن عليِّ بن محمد ابن أبي العلاء المصيصي.

وأما يحيى بن جابر السُّوسي[٦]، مغربي، يحدِّث عنه ابنُ وهب فيما قاله ابنُ يونس، فمن بلدة سُوسة، من أعمال القيروان بالمغرب، وجعله أبو العَلَاء الفرضي من السوس الأدنى، وهو بلد بإفريقية، وأكثرُ ما يقال لها: سوسة، وقال فيه: يحيى بن خالد، وعزاه إلى ابن يونس فوهم، إنما قاله ابنُ يونس في «تاريخه»: يحيى بن جابر، كما ذكرتُه، والله أعلم.

* قال: و[**الشُّوشي**] بمعجمتين: نسبة إلى الشُّوش، خمسة مواضع؛ قلعة بنواحي الموصل، منها أبو العَلَاء إدريسُ بنُ محمد بن عثمان بن محمد بن غَرِيب، عفيفُ الدين العامري الشُّوشي، عالم عامل، يؤمُّ بنظامية بغداد، سمع من الحافظ عبد الرزاق[٧] الرسعني وغيره.

قلت: لم يذكر المصنِّفُ باقي المواضع الخمسة.

فالثاني: محلةٌ بجُرجان قُرب باب الطاق منها، يُقال لها: الشوش.

والثالث: شُوشة: موضع في أرض بابل أسفل من الحلة المَزْيَدية، بها قبرُ القاسمِ بنِ موسى بن جعفر الصادق رضوان الله عليهم، وبالقرب منه ـ فيما قيل ـ قبرُ ذي الكِفْل النبي عليه السلام.

والرابع: موضعٌ كان قُرب جزيرة ابن عُمر، يقال له: الشوش.

والخامس: شوش خُوزستان المذكور قبلُ، لأنه في الأصل بالمعجمتين، ثم عُرب بالإهمال، ومعناها: الحسن والنزاهة، ذكر الخمسةَ ياقوتُ في «المشترك»[٨].

* **سُوْس**: بمهملتين، الأولى مضمومة، بينهما واو ساكنة: أبو بكر محمدُ بنُ القاسم ابن أخي سُوس المؤدب[٩]، حدَّث عن أحمدَ بنِ يحيى بن إسحاق الحلواني.

* و[**سُوسَن**] بفتح المهملة الثانية، تليها نون: أبو بكر أحمدُ بنُ المُظَفَّر بن الحسين بن عبد الله بن سُوسَن التمار[١٠]، حدَّث عن أبي علي الحسن بن شاذان وطبقتِه،

---

(١) مترجم في «استدراك» ابن نقطة باب السُّوداني والسُّوراني، و«معجم البلدان» (سُوْرا) وتصحف فيه «خَوْد» إلى «جود» بالجيم بدل الخاء المعجمة.

(٢) ١/ ٥٨٩ رسم (خَوْد).

(٣) مترجم في «الأنساب» ٧/ ١٩٠.

(٤) مترجم في «سير أعلام النبلاء» ٢٠/ ٢٤٨.

(٥) مترجم في «سير أعلام النبلاء» ٢٠/ ٤٤٨.

(٦) مترجم في «أنساب» السمعاني ٧/ ١٩١، واسم أبيه فيه «خالد».

(٧) مثله في «التبصير» ٢/ ٧٥٩، وفي مطبوعتي «المشتبه»: «الرازق».

(٨) ص٣٧٨.

(٩) مترجم في «استدراك» ابن نقطة: باب سُوْسَن وسُوْس.

(١٠) مترجم في «سير أعلام النبلاء» ١٩/ ٢٤١.

وعنه أبو الفضل محمدُ بنُ ناصر وطائفة، تُوفي في صفر سنة ثلاث وخمس مئة، ذكره ابنُ نقطة[١] بعد أن قيَّده بضم أوله، وقال: وكان يُلحق اسمه في الأجزاء. انتهى.

* قال: سُوَيد، جماعة.

قلت: هو بضم أوله، وفتح الواو، تليها مثناة تحت ساكنة، ثم دال مهملة.

* قال: و[سَوِيّة] بهاء.

قلت: بدل الدال، مع فتح أوله، وكسر ثانيه، وتشديد المثناة.

قال: أبو سَوِيَّة، له صُحبة، حديثُه في السحور.

قلت: فيه خلاف، فقيل فيه: أبو سُويد، بدال مهملة، كالأول، وبه جزم ابنُ مَنْده، وأخرج حديثه من طريق الليث بن سعد، عن حاتم بنِ أبي نصر، عن عُبادة بن نُسَي، عن رجلٍ من أصحاب النبي ﷺ يُكنى أبا سُويد، أن رسول الله ﷺ صلَّى على المتسحرين، وذكره بالوجهين أبو عمر ابنُ عبد البَرِّ[٢]، فقال: أبو سُويد، ويقال: أبو سَوِيَّة الأنصاري، ويُقال: الجهني. كذلك ذكره المصنِّفُ في «التجريد»[٣]، وعَدَّ الدارقطني أبا سُويد تصحيفاً[٤]، وجزم بأبي سَوِيَّة، كما جزم به المصنِّف هنا، والله أعلم.

قال: وعُبيد بن سَوِيَّة بن أبي سَوِيَّة الأنصاري[٥] مولاهم، روى عنه عمرو بنُ الحارث.

(١) في «الاستدراك» باب سُوْسَن وسُوْس.

(٢) في «الاستيعاب» ٤/ ٩٥.

(٣) ٢/ ١٧٦.

(٤) فقال: «ومن قال: أبو سويد، فقد صحف» كما نقل عنه ابن عبد البر في «الاستيعاب» ٤/ ٩٥، لكن لم يرد قوله هذا في مطبوع «المؤتلف والمختلف» ٣/ ١٣٠٦، وذكر محققه أنه لم يرد في النسخ التي طبع عنها.

(٥) من رجال التهذيب.

قلت: وكنيتُه أبو سَوِيَّة[٦].

قال: وعبدُ الملك[٧] بنُ أبي سَوِيَّة سهل بن خليفة الفُقَيمي، عن أبيه، عن قيس بن عاصم.

قلت: كذا وجدتُه بخطِّ المصنِّف «سهل» مكبراً، وكذا قاله ابنُ أبي حاتم[٨] وغيره، وقاله البخاري في «تاريخه»[٩]، ومسلم في «الكنى»[١٠]، وابنُ مَنْده، وغيرهم بالتصغير، وعليه اقتصر المصنِّفُ في «التجريد»[١١]، وقال: له صحبة. انتهى. فهو على قول الجمهور: أبو سَوِيَّة سُهيل بن خليفة ابن عَبْدة، أدرك النبيَّ ﷺ.

قال: وحفيدُه العلاءُ[١٢] بنُ الفضل بن عبد الملك.

وحَمّاد بن شاكر بن سَوِيَّة الوَرّاق[١٣]، حدَّث عن البخاري بـ«صحيحه».

قلت: وروى عن التِّرمذي، وغيرهما، تُوفي سنة إحدى عشرة وثلاث مئة.

* قال: سُوْقَة.

قلت: بضم أوله، وسكون الواو، تليها قاف مفتوحة، ثم هاء.

قال: والد محمد وغيره.

(٦) وقال ابن حجر في «التقريب»: أبو سويد بالتصغير، أو أبو سَوِيَّة... ومن قال فيه أبو سودة فقد وهم.

(٧) مترجم في «الإكمال» ٤/ ٣٩٤.

(٨) في «الجرح والتعديل» ٤/ ٢٠٦، والدارقطني في «المؤتلف» ٣/ ١٣٠٧، والأمير في «الإكمال» ٤/ ٣٩٤.

(٩) ٤/ ١٠٤.

(١٠) ورقة ٥٢ (نسخة الظاهرية المصورة في دار الفكر).

(١١) ١/ ٢٤٦، وابن الأثير في «أسد الغابة» ٢/ ٤٧٨، وابن حجر في «الإصابة» ٢/ ٩٢، و«التقريب» و«التهذيب».

(١٢) مترجم في «الإكمال» ٤/ ٣٩٤، وهو من رجال التهذيب.

(١٣) مترجم في «الإكمال» ٤/ ٣٩٤، و«سير أعلام النبلاء» ١٥/ ٥.

قلت: محمد، هو ابنُ سوقة[١]، أبو بكر الغَنَوي الكوفي، روى عن أنس، ونافع، وعبدِ الله بن دينار، وغيرهم، وعنه ابنُ المبارك وطائفة، أنفق على إخوانه مئة ألف درهم، وكان ثقةً مرضياً.

وأبوه سُوقة البزاز[٢]، حدَّث عن عمرو بن حُرَيث، وعنه ابنُه محمد.

وابنُه الآخر عبدُ الرحمن[٣] بنُ سُوقة، حدَّث عن عاصمِ بن أبي النَّجود، وعنه ابنُ أخيه يوسفُ بن محمد ابن سُوْقة، وروى عن يوسف هذا ولده محمدُ بنُ يوسف ابن محمد بن سوقة.

* قال: و[شُوقة] بشين.

قلت: معجمة، فتحها المصنِّفُ فيما وجدتُه بخطه.

قال: يونس بن أحمد بن شَوْقَة الأندلسي، روى عنه ابنُ شُقَّ الليل.

قلت: قيَّده ابنُ نقطة[٤] بفتح أوله كما فعل المصنِّف، وذكره الحافظ أبو محمد المُنذري بضم أوله، وقال: الذي قيَّدناهُ في كتاب أبي الوليد يوسف بن عبد العزيز ـ يعني: الأندي ـ شُوْقَة: بضم الشين، وفتح القاف، وكذا قيَّدتُه من خطِّ الحافظ السِّلَفي، وكذا حفظناه. انتهى.

* سُوق: بضم أوله، وسكون الواو، تليها قاف: سوقُ[٥] بنُ داود بن سليمان بن داود بن درهم، أخو فضل ابن داود الواسطي، ذكره بحشل في «تاريخ واسط»[٦].

* و[شَوق] بمعجمة مفتوحة: أم شَوْق العبدية[٧]، عن نضرة الأزدية، وعنها مسلمُ بنُ إبراهيم.

* قال: السَّوِيقي: جماعة.

قلت: هو بفتح أوله، وكسر الواو، وتليها مثناة تحت ساكنة، ثم قاف مكسورة، ومنهم أبو منصور محمدُ بنُ محمد بن عثمان السَّوِيقي، ذكره ابنُ السمعاني[٨]، وسمع منه الأمير[٩]، وقال ابنُ ناصر: يُعرف بأبي منصور السَّوّاق. انتهى.

وأبو محمد عبد الله بنُ مكي السَّوِيقي[١٠]، شيخٌ لابنِ ماكولا.

* قال: و[السُّوَيقي] بالضم.

قلت: مع فتح الواو.

قال: أبو عمرو محمدُ بنُ أحمد بن جميل المروزي السُّوَيقي[١١]، روى عن أبي داود.

قلت: اسمُ جده محمدُ بن جميل، سَكَنَ أبو عمرو سُوَيقة الصُّغد بالرَّزِيق من مرو، فنُسب إليها، والرَّزيق نهر بمرو، تقدَّم ذكره والخلافُ فيه[١٢].

وأبو عاصم قيسُ بنُ محمد بن إسماعيل المُؤذن السُّوَيقي[١٣] الصوفي، عن أبي علي ابن نَبْهان، وعنه أبو موسى المديني.

* و[سَهْل] بفتح أوله، وسكون الهاء، تليها لام؛ كثير.

---

(١) هو من رجال التهذيب، ومترجم في «سير أعلام النبلاء» ٦/ ١٣٤.

(٢) مترجم في «التاريخ الكبير» ٤/ ٢١٣.

(٣) مترجم في «استدراك» ابن نقطة: باب سُوقة وشَوقَة.

(٤) في «الاستدراك» باب سُوقَة وشوقة.

(٥) مترجم في «استدراك» ابن نقطة: باب سُوق وشَوق.

(٦) ص٢١٨.

(٧) مترجمة في «استدراك» ابن نقطة: باب سُوق وشَوق.

(٨) في «الأنساب» ٧/ ١٩٤.

(٩) وترجمه في «الإكمال» ٤/ ٥٧٠.

(١٠) مترجم في «الإكمال» ٤/ ٥٧٠.

(١١) مترجم في «الإكمال» ٤/ ٥٧٠، و«الأنساب» ٧/ ١٩٥.

(١٢) في رسم رَزِيق.

(١٣) مترجم في «سير أعلام النبلاء» ٢٠/ ٤٩١.

* و[شَهْل] بمعجمة: شَهْلُ بنُ شَيْبان بن ربيعة بن زِمَّان[١] بن مالك بن صعب بن علي بن بكر بن وائل الزِّمَّاني المُلَقَّب بالفِنْد، الشاعر، نسبه ابنُ الكلبي، وقال: ومن ولده أبو طالوت الخارجي مَطَرُ بنُ عُقْبَة ابن زيد، قاله في «الجمهرة»[٢].

* قال: سَهْم، جماعة.

قلت: هو بفتح أوله، وسكون الهاء، تليها ميم.

* قال: و[شَهْم] بمعجمة: شَهْمُ[٣] بنُ المِقْدام، شيخٌ للثوري.

قلت: يُقال: ما روى عنه غيرُ الثوري، روى عنه، عن الشَّعبي قوله.

وأبو شَهْم صحابي، حدَّث عنه قيسُ بنُ أبي حازم.

وشَهمُ بنُ عبد الله الضَّمْري[٤]، شيخٌ لهارون بن موسى.

وشَهْم بن مُرَّة المحاربي[٥]، شاعرٌ محسن قديم.

وسلمة[٦] بن شَهْم، عن علي رضي الله عنه.

وأبو بلال بنُ شَهْم السُّلَمي[٧]، نقل عنه أبو عُبيدة.

قلت: حدَّث أبو العباس أحمدُ بنُ يحيى ثعلب، فقال: قال أبو عبيدة: حدَّثني أبو بلال بنُ شَهْم بن أُبَيّ ابن عباس بن مرداس السُّلَمي، فذكر قوله قصةَ يومٍ من أيام العرب.

وأبو شَهْم العُذري، شاعر.

وأبو شَهْم التميمي الخارجي. ذكره الأمير[٨].

وأبو شَهْم[٩]، عن عمر رضي الله عنه: حديث منكر ونكير مرفوعاً، وعنه إسماعيلُ بنُ أبي خالد، ذكره أبو أحمد الحاكم في «الكنى».

وأما ما خَرَّجه ابنُ ماجه في «السُّنن»[١٠]، عن محمدِ ابن إسماعيل الإخميمي، عن وكيع، عن شيبان أبي معاوية، عن يحيى بن أبي كثير، عن أبي شَهْم، عن أبي هريرة مرفوعاً: «من الغيرةِ ما يُحِبُّ الله، ومنها ما يكره الله...» الحديث، فالمشهورُ في نُسَخ «السُّنَن» المذكورة، عن أبي سهم بالسين المهملة، وقال ابنُ عساكر: أبو شَهْم، وهو وهم، وصوابه أبو سَلْم، قاله في «الأطراف». وتصويبُه وهمٌ أيضاً، فقال الحافظ أبو الحَجَّاج المِزِّي: أبو سهم، وهو وهم، والصوابُ: أبو سلمة، يعني: ابن عبد الرحمن ابن عوف، عن أبي هريرة، قاله في «الأطراف»[١١].

---

(١) مثله في «جمهرة» ابن الكلبي ٢/ ٢٩٠، و«الأغاني» ٢٤/ ٩٣، و«شرح الحماسة» للتبريزي ١/ ١١، و«الخزانة» ٢/ ٥٨، ووقع في «الإكمال» ٤/ ٤٠١، و«جمهرة» ابن حزم ص٣٠٩: شهل بن شيبان بن زِمَّان. بدون «بن ربيعة». ونقل ابنُ حجر في «التبصير» ٢/ ٧٠١ عن أبي عبيد البكري قوله: ليس في العرب شهل ـ بالمعجمة ـ إلّا هذا، ونقل مثله التبريزي في «شرح الحماسة» ١/ ١١. قلت: لكن ذكر ابن الكلبي في «جمهرة نسب معد الكبير» ١/ ٣٧٥ شهل بن أنمار بن إراش، وأخوه أشهل في نسب بجيلة. وقد نقله التبريزي ثم قال: وإنما ذكرت ذلك لئلا تغتر بقولهم: ليس في العرب شهل بالشين المعجمة غيره. قال ابن حجر: وفي كتاب «أدب الخواص» للوزير أبي القاسم أنه قرأ بخط شبل النسابة في عدة مواضع: شهل بن عمرو بن قيس في حمير، أعجمها ثلاثاً، وفوق الإعجام ظاء. قال: ولا أدري ما صحة ذلك.

(٢) ٢/ ٢٩٠.

(٣) مترجم في «الإكمال» ٤/ ٤٠٠، و«التاريخ الكبير» ٤/ ٢٦٩.

(٤) مترجم في «الإكمال» ٤/ ٤٠٠.

(٥) مترجم في «مؤتلف» الآمدي ص٢٠١، و«الإكمال» ٤/ ٤٠٠.

(٦) مترجم في «الإكمال» ٤/ ٤٠٠.

(٧) مترجم في «الإكمال» ٤/ ٤٠٠-٤٠١.

(٨) في «الإكمال» ٤/ ٤٠٠.

(٩) مترجم في «استدراك» ابن نقطة: باب شهم وسهم.

(١٠) برقم (١٩٩٦) في النكاح: باب الغيرة.

(١١) ١١/ ٨٣.

* قال: سُهَيْل، عدة.

قلت: هو بضم أوله، وفتح الهاء، تليها مثناة تحت ساكنة، ثم لام.

* قال: و[شُهَيْل] بشين.

قلت: معجمة.

قال: شُهَيْل بن نابي الجَرْمي[١]، عن ثابت البُنَاني، وعنه سالم بن نوح.

* سَلَّام، كثير[٢].

قلت: هو بالفتح والتشديد.

* قال: و[سَلَام] بالتخفيف: عبد الله بنُ سَلَام الحِبْر[٣].

وأخوه: سَلَمة[٤] بنُ سَلَام.

وابنُ أخته: سَلَام؛ صحابيون.

قلت: ولعبد الله الحِبْر أخٌ آخر معدودٌ في الصحابة أيضاً، وهو ثعلبةُ بنُ سَلَام[٥].

ويوسف[٦] بن الحبر عبد الله بن سَلَام، له صحبة، أجلسه النبيُّ ﷺ في حجره، ومسح رأسه، وسمَّاه يوسف.

قال: وأبو علي الجُبَّائي المعتزلي[٧] محمدُ بنُ عبد الوهاب بن سَلَام.

قلت: وابنُه أبو هاشم عبدُ السلام[٨]، تقدَّم ذكره مع أبيه في حرف الجيم.

قال: واختُلف في سلام بن أبي الحُقَيق[٩].

وسَلَام بن محمد بن ناهض ـ وقيل: سَلَامة ـ روى عنه أبو طالب الحافظ.

قلت: روى عنه أبو طالب أحمدُ بنُ نصر بن طالب الحافظ المذكور، فقال: حدَّثني سَلَامُ بنُ محمد، وكذلك روى عنه أبو العباس محمدُ ابن الحافظ أبي بكر أحمد ابن عمرو بن عبد الخالق البزار، فقال: حدَّثنا سَلَامُ ابنُ محمد بن ناهض المَقْدِسي. انتهى.

وروى عنه الطبراني ومحمدُ بنُ فارس المَعْبَدي[١٠]، فقالا: حدَّثنا سَلَامة.

وروى عنه أيضاً ابنُه أبو عبد الله محمدُ بن سَلَام بن محمد بن ناهض الترياقي المَقْدِسي، وروى عن ابنه أبي عبد الله المذكورِ محمدُ بنُ عبد الله بن المُطَّلب.

---

(١) مترجم في «الإكمال» ٤/ ٤٠٢.

(٢) سيذكر المؤلف بعضهم عقب انتهاء تراجم (سَلَام) بالتخفيف.

(٣) مترجم في «سير أعلام النبلاء» ٢/ ٤١٣.

(٤) ذكر ابن حجر في «الإصابة» أن سلمة هذا هو ابن أخي عبد الله ابن سلام، لا أخوه، انظر ترجمة «سلام» بالتخفيف، وترجمة «سلمة بن سلام الإسرائيلي» ٢/ ٥٩ و٦٥، لكنه في «التبصير» ٢/ ٧٠٢ تابع الذهبي كالمؤلف هنا. وانظر «أسد الغابة» ٢/ ٤٢٨، وتعليق المعلمي على «الإكمال» ٤/ ٤٠٤.

(٥) ذكره في الصحابة أبو عمر ابنُ عبد البر في «الاستيعاب» ١/ ٢٠١ أخذاً من رواية ابن جريج في تفسير قوله تعالى: ﴿مِّنْ أَهْلِ ٱلْكِتَٰبِ أُمَّةٌ قَآئِمَةٌ﴾، وعن أبي عمر نقله ابنُ الأثير في «أسد الغابة» ١/ ٢٨٨، وابنُ حجر في «الإصابة» ١/ ١٩٩، والذهبي في «التجريد» ١/ ٦٧، وقال: الشأنُ في ثبوت ذلك ذكره ابنُ جُريج. قلت: رواية ابن جريج أخرجها الطبري في «التفسير»، وقد تفرَّد بتسميته ثعلبة بن سلام، ووقع اسمه في رواية ابن عباس عند الطبري أيضاً: ثعلبة بن سعية، ومثله في ترجمة أسد بن سعية من «الإصابة»، ووقع اسمه في رواية الكلبي في «أسد الغابة» ٢/ ٤٢٨: ثعلبة بن قيس، فالله أعلم، وقد نبَّه على ذلك المرحوم المعلمي في تعليقه على «الإكمال» ٤/ ٤٠٤، ٤٠٥.

(٦) انظر «سير أعلام النبلاء» ٣/ ٥٠٩.

(٧) مترجم في «سير أعلام النبلاء» ١٤/ ١٨٣.

(٨) مترجم في «سير أعلام النبلاء» ١٥/ ٦٣.

(٩) قال ابن حجر في «التبصير» ٢/ ٧٠٣: قال المبرد: ليس في العرب سلام مخفف، إلّا والد عبد الله بن سلام، وسلام بن أبي الحقيق. قال ابن الصلاح: وزاد غيره: سلام بن مشكم خمار كان في الجاهلية، والمعروف فيه التشديد. قال ابن حجر: هذا كلامه وفيه نظر؛ لأنه ورد في الشعر الذي هو ديوان العرب مخففاً... انظر تتمة كلامه.

(١٠) نسبة إلى أم مَعْبَد الخزاعية، مترجم في «الأنساب» و«اللباب».

قال: وسعدُ بنُ جعفر بن سَلَام السَّيِّدي[١]، عن ابن البَطِّي، مات سنة أربع عشرة وست مئة.

قلت: ببغداد، كنيته أبو الخير.

وأبو نصر محمدُ بنُ يعقوب بن إسحاق بن محمد بن سَلَام السَّلَامي النَّسَفي، حدَّث عنه جعفرُ بنُ محمد المُستغفري، وأبو بكر محمدُ بنُ أحمد البَلَدي النَّسَفِيَّان، يأتي ذكرُه قريباً إن شاء الله تعالى[٢].

قال: ومحمدُ بنُ سلَام البِيْكَنْدي الحافظ[٣]، شيخُ البُخاري، ما ذكر فيه الخطيبُ[٤] ولا ابنُ ماكولا[٥] سوى التخفيف، وقال صاحبُ «المطالع»: ثَقَّله الأكثر، كذا قال، ولم يُتابع، وقد ذكره غُنجار في «تاريخ بخارى» ـ وإليه المفزع والمرجع ـ بالتخفيف.

قلت: وقال أبو نصر السِّجْزي: حكى لنا أبو سعد الماليني بإسنادٍ له، عن بعض عُلماء ما وراء النهر، أنه ابنُ سَلَام بالتخفيف. انتهى. ومن شَدَّده كابن أبي حاتم، وأبي علي الجَيَّاني، وما ذكره القاضي عياض في «المشارق»، وتبعه ابنُ قُرقول في «المطالع» أنَّ التثقيل أكثر، كأنه اشتبه عليهم ـ والله أعلم ـ بالبيكندي الصغير محمد بن سَلَّام بن السكن، فإنه بالتشديد، وأما شيخُ البخاري فاسمُ أبيه بالتخفيف، ومن قاله مشدداً فقد وهم، وقال أبو بكر الخطيب في كتابه «تلخيص المتشابه»[٦]: أخبرنا أبو الوليد البلخي، أخبرنا أبو عبد الله محمدُ بنُ أحمد بن سليمان البُخاري، سمعتُ خَلَفَ بنَ محمد، سمعتُ أبا محمد عبدَ الله بن محمد بن عمر الأديب، سمعتُ سهل بن المتوكل، سمعتُ محمد بن سَلَام يقولُ: أنا محمدُ بنُ سَلَام بالتخفيف، وليس محمدَ بنَ سَلَّام وقال الخطيبُ أيضاً: قال أبو الوليد: وكذلك ذكر لي بعضُ ولد محمد بن سَلَام. انتهى[٧]. وهو محمدُ ابن سَلَام بن الفرج، أبو عبد الله السُّلَمي مولاهم، البيكندي الكبير، حدَّث عن أبي الأحوص سَلَّام بن سُليم، ومالك بن أنس، ومخلد بن يزيد، وابن عيينة، وابن المبارك، وآخرين، وعنه ابناهُ إبراهيمُ وعبدُ الله، والبُخاري، وطائفة، تُوفي سنة خمس وعشرين ومئتين.

وابنه أبو عبد الرحمن عبد الله[٨] بن محمد بن سَلَام، روى عنه أخوه إبراهيم، وروى عن إبراهيم مسبحُ بنُ سعيد الوَرَّاق[٩].

* قال: بل [سَلَّام] المُثَقَّلُ: محمد بنُ سَلَّام بن السَّكَن البِيْكَنْدي الصغير، عن الحسن بن سَوّار البَغَوي، وعنه عبيدُ الله بنُ واصل، وهو من أقرانه.

قلت: ومحمدُ بنُ سَلَّام بالتثقيل أيضاً عدَّة:

منهم الخُزاعي[١٠]، حدَّث عن أبيه سَلَّام الخُزاعي، عن أبي هريرة، روى عنه محمد بن إسماعيل بن أبي فُدَيك.

وأبو عبد الله الجُمَحي مولاهم، صاحب كتاب

---

(١) مترجم في «تكملة» المنذري ٢/ برقم (١٥٣٨)، قال: والسَّيْدي: نسبة إلى السيدة أخت المستنجد بالله أمير المؤمنين، وكان وكيلاً لها.

(٢) في رسم (السلامي)، وهو مترجم في «أنساب» السمعاني ٧/ ٢١٠.

(٣) مترجم في «سير أعلام النبلاء» ١٠/ ٦٢٨.

(٤) في «تلخيص المتشابه» ١/ ١٢٧ ترجمة رقم (١٩٨).

(٥) في «الإكمال» ٤/ ٤٠٥.

(٦) ١/ ١٢٧.

(٧) وللمؤلف ابن ناصر الدين رسالة باسم «رفع الملام عمن خَفَّفَ والد شيخ البخاري محمد بن سلام»، ذكرتها مع مؤلفاته في مقدمة الكتاب. وانظر الحاشية النفيسة التي علقها المعلمي اليماني على «الإكمال» ٤/ ٤٠٦-٤٠٩.

(٨) مترجم في «الإكمال» ٤/ ٤٠٥، ٤٠٦.

(٩) وانظر أيضاً «التبصير» ٢/ ٧٠٣.

(١٠) مترجم في «التاريخ الكبير» ١/ ١١٠.

«طبقات الشعراء الجاهليين والإسلاميين»[١]، روى فيه عن أبيه، ويونس بن حبيب، وأبي عبيدة، وأبي مُحرز خَلَف، وآخرين، روى عنه كتابه أبو خليفة الفضلُ بنُ الحُبَاب الجُمَحي.

ومنهم آخرُ بخاري في عداد المجهولين، حدَّث عن عثمان بن عبد الرحمن الحَرّاني، عن حُميد الطويل، عن أنس مرفوعاً: «اطلبوا العلم يوم الاثنين، فإنه مُيَسَّر لطالبه». رواه عنه سليمانُ بنُ الربيع بن هشام النَّهْدي[٢].

والمَنْبِجي، حدَّث عن عيسى بن يونس، وعنه أحمدُ ابنُ النضر بن بحر العسكري، شيخ الطبراني وغيره.

وآخرُ حدَّثَ عن الفضل بن الربيع الحاجب.

وأبو عبد الله الحَمْراوي[٣]، من أهل مصر، روى خبراً منكراً، عن يحيى بن بُكَير، عن مالك، عن محمد ابن عمرو، عن أبي سلمة، عن أبي هريرة مرفوعاً: «إنَّ من الذنوب ذنوباً لا يُكَفِّرها الصلاةُ ولا الوضوء ولا الحج ولا العُمرة»، قيل: فما يُكَفِّرها يا رسول الله؟ قال: «تُكَفِّرُها الهُمُومُ في طَلَب المعيشة»[٤].

والسائح الذي أنشد عنه العباسُ بن يوسف الشَّكَلي.

والأدَمي، الراوي عن بشر بن الوليد الكِنْدي.

والصُّوفي البغدادي، من أصحاب الجُنَيد.

(١) المطبوع باسم «طبقات فحول الشعراء» بعناية العلّامة محمود محمد شاكر.

(٢) مترجم في «تاريخ بغداد» ٩/ ٥٤، وتحرف في حاشية «الإكمال» ٤/ ٤١٠ إلى الهندي.

(٣) نسبة إلى الحمراء، وهو موضع بفسطاط مصر. «الأنساب» ٤/ ٢١٨.

(٤) أخرجه أبو نعيم في «حلية الأولياء» ٦/ ٣٣٥ من طريق محمد بن سَلَّام أبي عبد الله الحمراوي، عن يحيى بن بُكير، بهذا الإسناد. وأورده المتقي في «كنز العمال» وعزاه أيضاً إلى ابن عساكر.

* وشَلَام: بالمعجمة والتخفيف: اسم قرية، هي في ظنِّ أبي العلاء الفَرَضي من أعمال بغداد.

وأبو الحسن عليُّ بنُ أحمد بن عبد الباقي ابن البَقْشَلام[٥]، مضى أبوه أو جَدُّه إلى قريةٍ يقال لها: شَلَام، فبات بها، فآذاهُ البَقُّ، فكان يقولُ طولَ الليل: بَقْ شَلَام، ورجع إلى بغداد، فحكى ذلك، فبقي عليه هذا الإسمُ، حكاه أبو الفضل ابنُ ناصر، عن رفيقهم أبي بكر ابن كامل.

* قال: سَلَامة، جماعة.

قلت: هو بالفتح والتخفيف.

* قال: و[سَلَّامة] بالتثقيل: مولاة[٦] لعائشة بنت عامر، عن هشام بن عروة.

قلت: وعنها عتيقُ بنُ يعقوب الزُّبَيْري، ومولاتُها هي عائشة بنتُ عامر بن عبد الله بن الزُّبير بن العوام.

قال: وسَلَّامة المُغَنية[٧]، التي هَوِيَها عبدُ الرحمن بنُ عبد الله بن أبي عمار، وهي سلَّامة القَسّ.

قلت: إنما قيل لها: سَلَّامة القَسّ، لأنَّ عبد الرحمن المذكور[٨] كان بمكة من عُبَّادها، فسُمِّي القَسَّ من عبادته، فلما علم أهلُ مكة بهواه سَلَّامة، سَمَّوها سَلَّامة القَسّ، ثم عاد عبدُ الرحمن إلى طريقته من النسك والعبادة بعد امتناعه من ارتكاب محرم من سَلَّامة مع إمكان القُدرة، رحمةُ الله عليهما، وكانت سَلَّامة لسهيلِ ابنِ عبد الرحمن بن عوف الزهري.

(٥) مترجم في «الأنساب» ٢/ ٢٦٤ (البَقْشَلامي).

(٦) مترجمة في «الإكمال» ٤/ ٣٤٤، ووهم الزبيدي في «التاج» في مولاتها، فظن أنها عائشة أم المؤمنين رضي الله عنها.

(٧) مترجمة في «المؤتلف والمختلف» للدارقطني ٣/ ١٣٢٢، و«الإكمال» ٤/ ٣٤٤.

(٨) وهو من رجال التهذيب.

وعونُ بنُ عبد الرحمن بن عمير التَّيمي الشاعر ابنُ سَلَّامة، وسَلَّامةُ أمُّ أبيه عبد الرحمن.

وعليُّ بنُ الحسين بن سَلَّامة الكوفي، ذكره عبدُ الغني ابنُ سعيد، وتبعه الأمير[١].

قال: أما سَلَامةُ بنت الحر، تابعية؛ فبالتخفيف.

قلت: كذا نقلتُه من خط المصنِّفُ، وقوله: تابعية، خطأ، إنما هي صحابيةٌ مشهورة، لها عن النبي ﷺ عدةُ أحاديث، وهي أُخت خَرَشَة بن الحُرّ المُحَاربي الصحابي، وقد ذكرها في الصحابة ابنُ سعد في «الطبقات»[٢]، وابنُ مَنْده في «المعرفة»، وأبو نُعيم في «كتابه»، وابنُ عبد البر في «الاستيعاب»[٣]، وابنُ الجوزي في «التلقيح»[٤]، وغيرهم، حتى المصنِّفُ ذكرها صحابية في مصنَّفيه: «التجريد»[٥]، و«الكاشف»[٦]، ولا أعلمُ خلافاً في صحبتها، خَرَّج لها ابنُ سعد[٧] حديثاً، فقال: أخبرنا وكيعُ بنُ الجراح، عن أم غُراب، عن امرأةٍ يُقال لها: عَقِيْلة، عن سَلَامة بنت الحُرّ، قالت: سمعتُ رسول الله ﷺ يقول: «يأتي على الناس زمانٌ يقومون ساعةً لا يجدون إماماً يُصَلِّي بهم». تابعه الإمامُ أحمد[٨]، وأبو بكر ابنُ أبي شيبة، فروياهُ عن وكيعٍ بنحوه.

ورواه مروانُ بنُ معاوية الفَزَاري، فقال: حدَّثتنا طلحةُ مولاةُ بني فَزَارة، وهي أمُّ غراب أم عبد الملك قالت: حدَّثتني عَقِيْلة،.. وذكر الحديث. خَرَّجه أبو داود[٩] وابن ماجه.

ومن أحاديثها أيضاً ما رُوي عن أمِّ داود الوابشية قالت: سمعتُ سَلَامَة بنت الحُرّ أُخت خَرَشَة بن الحر تقولُ: كنتُ أرعى غنماً لي، وذلك في بدء الإسلام، فمَرَّ بي النبيُّ ﷺ فقال: «بِمَ تشهدينَ»؟ قالت: أشهد أن لا إله إلّا الله، وأنَّ محمداً رسول الله، فتبسَّم وضَحِكَ.

* قال: **السَّلَّامي**.

قلت: بالفتح والتشديد.

قال: عبدُ الرحمن[١٠] بن عصمة، عن محمد بن عبد الله ابن عمار الموصلي، وآخرون، من قرية السَّلَّامية، من عمل الموصل.

قلت: هي قريةٌ من الموصل، ومنها قاضيها أبو إسحاق إبراهيمُ بنُ نصر بن عسكر السَّلَّامي[١١]، حدَّث عن أبي عبد الله الحسين بن نصر بن محمد بن خميس.

والحسينُ بنُ علي بن علوان السّلّامي التاجر، سمع «مشيخة» خطيب الموصل أبي الفضل عبد الله ابن الطُّوسي على حافده أبي الفضل عبد الله بن أبي القاسم عبد المحسن بن عبد الله بن الطُّوسي في سنة إحدى وأربعين وست مئة[١٢].

---

(١) في «الإكمال» ٤/ ٣٤٤، ولم أجده عند عبد الغني.

(٢) ٨/ ٣٠٩.

(٣) ٤/ ٣٣٣ (على هامش الإصابة).

(٤) ص٣٣٥.

(٥) ٢/ ٢٧٦.

(٦) ٣/ ٤٢٩.

(٧) في «الطبقات» ٨/ ٣٠٩.

(٨) في «المسند» ٦/ ٣٨١.

(٩) برقم (٥٨١) في الصلاة: باب كراهية التدافع على الإمامة، بلفظ: «إن من أشراط الساعة أن يتدافع أهلُ المسجد لا يجدون..» وابنُ ماجه برقم (٩٨٢) في إقامة الصلاة والسنة فيها: باب ما يجب على الإمام. وقوله: «أم غراب أم عبد الملك» لم أجد من كناها أم عبد الملك. انظر «تهذيب الكمال» وفروعه.

(١٠) مترجم في «معجم البلدان» (السَّلَّامية)، و«استدراك» ابن نقطة: باب السلامي.

(١١) مترجم في «معجم البلدان» (السَّلَّامية).

(١٢) وانظر أيضاً «معجم البلدان» (السَّلَّامية).

* قال: و[السَّلَامي] بالتخفيف: نسبة إلى مدينة السَّلَام.

قلت: هي بغداد، روى أبو بكر الخطيبُ في أوائل «تاريخه»[١] بإسناده إلى عبد الله بن مسلم بن قُتيبة، قال: كان الأصمعي لا يقول: بغداد، وينهى عن ذلك، ويقولُ: مدينة السَّلَام، لأنه سمع في الحديث أن بغ: صنم، وداد: عطيته، بالفارسية، كأنها عطية الصنم[٢].

وقال الخطيب[٣]: وكذلك كَرِهَ جماعةٌ من الفُقَهاء أن تسمى هذه المدينة بغداد، لعلَّةِ اسمِ الصَّنَم، وسُمِّيت مدينةَ السَّلَام لمقاربتها دجلة، وكانت دجلة تُسَمَّي قَصْرَ السَّلَام. وقال في موضع آخر: وسماها أبو جعفر مدينة السَّلَام لأنَّ دجلة كان يُقال لها: وادي السَّلَام. انتهى.

قال: الحافظ أبو الفضل محمدُ بنُ ناصر السَّلَامي[٤].

قلت: هو محمدُ بنُ ناصر بن محمد بن علي بن عمر، محدِّثُ العراق، سمع أبا القاسم ابن البُسْري، ومالكاً البانياسي، ورزقَ الله التميمي، وخلقاً، وأجاز له ابنُ النَّقُور، وابن هَزَارْمَرد، وابنُ ماكولا، وأبو صالح المؤذن، وغيرهم، وروى عنه السِّلَفي، وابنُ عساكر، وابنُ السمعاني، وابنُ الجوزي، وخلق، وآخر من حدَّث عنه بالإجازة أبو الحسن ابنُ المُقَيِّر، تُوفي في شعبان سنة خمسين وخمس مئة، ولَه ثلاث وثمانون سنة.

قال: وعبدُ الله بنُ موسى السَّلَامي[٥]، روى عنه أبو العباس المُستغفري.

قلت: ارتحل من بغداد، فنزل مرو، وكنيتُه أبو الحسن، وروى عنه أيضاً أبو عبد الرحمن محمدُ بن الحسين السُّلَمي. وغيرهما.

قال: ومحمدُ بنُ عُبيد الله السَّلامي الشاعر المشهور[٦]، مات سنة ثلاث وتسعين وثلاث مئة.

قلت: وأبو محمد عبدُ اللطيف بنُ علي بن النفيس ابن بُورَنْدَازبن الحسام السَّلَامي الحافظ، سمع من ابن اللَّتِّي وابن روزبة وطبقتهما، وحدَّث عن أبيه أيضاً[٧]. وآخرون من مدينة السَّلَام.

وقصرُ السَّلام بالرَّقَّة، من أبنية الرشيد.

وسَلَام: موضعٌ قرب شِمْشَاط[٨] من بلاد أرمينية.

وسَلَام أيضاً جبلٌ بالحجاز في أخبار هذيل[٩].

قال: ونسبةً إلى الجد: أبو نصر محمدُ بنُ يعقوب بن إسحاق بن محمد بن موسى بن سَلَام السَّلَامي النَّسَفي[١٠]، روى عن زاهر بن أحمد، وأبي سعيد عبد الله بن محمد الرازي بعد الثلاثين وأربع مئة.

قلت: وفاتُه كانت بنَسَف في سنة نيف وثلاثين، وحدَّث بـ«الجامع الصحيح» للبُجَيري، عن أبي نصر محمد بن أحمد بن علي بن حسنويه الكرميني، عن البُجَيري، وبرجُ السَّلَامي برَبَضِ نَسَف، منسوبٌ إليه[١١].

وأبو العباس أحمدُ بن عتبة بن مكين السَّلَامي الأطروش، حدَّث عنه أبو الحسن الرَّبَعي، وتَمَّام الرازي،

---

(١) ١/ ٥٨، ٥٩.

(٢) ونقل الخطيب أيضاً عن بعض الأعاجم أن تفسير بغداد: بستان رجل، فبغ: بستان، وداد: اسم رجل. انظر الأقوال في ذلك في «تاريخ بغداد» ١/ ٥٨-٦٠ و«معجم البلدان» ١/ ٤٥٦.

(٣) في «تاريخ بغداد» ١/ ٦٠.

(٤) مترجم في «سير أعلام النبلاء» ٢٠/ ٢٦٥.

(٥) مترجم في «تاريخ بغداد» ١٠/ ١٤٨، و«الأنساب» ٧/ ٢٠٨.

(٦) مترجم في «سير أعلام النبلاء» ١٧/ ٧٣.

(٧) أبوه علي مترجم في «تكملة» المنذري ٣/ برقم (٢١٣٠).

(٨) تحرف في «معجم البلدان» إلى سميساط.

(٩) ذكر المواضع الأربعة ياقوت في «المشترك» ص ٣٥٠.

(١٠) مترجم في «الأنساب» ٧/ ٢١٠.

(١١) انظر سبب نسبته إليه في «الأنساب» ٧/ ٢١٠.

تُوفي سنة اثنتين وثمانين وثلاث مئة، نسبتُه إلى جَدٍّ له[١].

* والشَّلَامي: بمعجمة؛ نسبة إلى قرية شَلَام، تقدَّم ذكرها[٢]، ما علمتُه.

* قال: سَيَّار، عدة[٣].

قلت: هو بفتح أوله، والمثناة تحت المشددة، وبعد الألف راء.

* قال: وسِنَان: كثير[٤]، ولا يُلْبِس، وقد مَرَّ آنفاً.

قلت: هو بنونين، مكسور الأولى، مخفف[٥].

* قال: السَّيَّاري[٦].

قلت: بفتح أوله، والمثناة تحت المشددة، وبعد الألف راء مكسورة.

قال: عدة، منهم عُمر بن يزيد السَّيَّاري[٧]، عن عبد الوارث، وعَبّاد بن العوام.

قلت: حدَّث عنه أبو داود السِّجِسْتاني، وطائفة.

* قال: و[السِّتَار] بالكسر والمثناة: تسعةُ أماكن[٨].

قلت: المثناةُ فوقُ، وهو مخففٌ، والأماكنُ التسعةُ كل منها يُقال له: السِّتَار، منها ناحيةٌ بالبحرين، ذاتُ قُرى تزيد على مئة قرية، ما علمتُ منها راوياً.

* قال: و[السِّبَاري] بموحدة: عبدُ الملك بنُ عبد الرحمن بن فَضَالة السِّبَاري[٩]، حدَّث بـ«تاريخ بخارى» عن مُؤلِّفه غُنْجار، وعنه بكرُ بنُ محمد الزَّرَنْجري، وأبو الفضل محمدُ بنُ علي المُطَهّري.

قلت: بين عبد الرحمن والدِ السِّبَاري المذكور وفَضَالة ثلاثةُ آباء أسقطهم المصنِّفُ، فهو أبو محمد عبدُ الملك بن عبد الرحمن بن محمد بن الحسين بن محمد بن فَضَالة، ونسبتُه إلى سِبِيْرَى، ويُقال: سِبَارى، ويُقال: إسْبِيْرَى، وهي قريةٌ من قُرى بُخارى[١٠].

* قال: و[السِّيَازي] بياء وزاي.

قلت: الياء مثناةٌ تحتُ، والسينُ المهملة قبلها مكسورة، وفتحها بعضُهم.

قال: نسبة إلى سِيَازة: من قُرى بُخارى[١١]، عليُّ بنُ الحسن السِّيَازِي[١٢]، ويُعرف بِعَلِيَّك الطويل، عن مُسَيّب ابن إسحاق، وعنه أحمدُ بنُ عبد الواحد بن رُفَيْد البُخاري.

قلت: كذا نسبه الخطيب، فقاله: علي بن الحسن، وقال ابنُ ماكولا في «تهذيبه» عن الخطيب: وقوله: ابن الحسن، وهمٌ، وهو ابنُ الحسين بغير شك، كذلك أُخبرت به، عن أبي عبد الله محمد بن أحمد بن محمد بن سليمان بن كامل البخاري المعروف بغُنْجار، وكذلك وجدتُه في «كتابه» بخطِّه. انتهى. والقريةُ المذكورة ذكرها

---

(١) وانظر الشَّلَامي أيضاً في «الأنساب» ٧/ ٢٠٨-٢١٠، و«التبصير» ٢/ ٧٦٠، ٧٦١، و«تكملة» المنذري ٣/ برقم (٢٢٣٣).

(٢) في رسم (شَلَام) ص١٠٦.

(٣) انظر «مؤتلف» الدارقطني ٣/ ١٢١٧-١٢٢٢، و«الإكمال» ٤/ ٤٢٣-٤٣٨.

(٤) انظر «مؤتلف» الدارقطني ٣/ ١٢٠٠-١٢١٦، و«الإكمال» ٤/ ٤٣٩-٤٥٤.

(٥) وما يشتبه به وهو: شُبّان: بشين معجمة مضمومة بعدها باء موحدة مشددة وشَبّان: مثل الذي قبله إلا أن شينه مفتوحة. وسِتّان: بمهملة مكسورة، ثم مثناة فوق مفتوحة. تقدم ص٨٧.

(٦) قال السمعاني: هذه النسبة إلى الأجداد. «الأنساب» ٧/ ٢١٢.

(٧) مترجم في «الإكمال» ٤/ ٥٠٨، و«الأنساب» ٧/ ٢١٣، وهو من رجال التهذيب.

(٨) ذكرها ياقوت في «المشترك» ص٢٤١.

(٩) مترجم في «اللباب» لابن الأثير ٢/ ٩٧، و«معجم البلدان» (سِبَارى).

(١٠) وانظر أيضاً رسم (السبيري) الآتي ص١١١.

(١١) في «معجم» ياقوت: سيارى، براء بدل الزاي، والراجح أنه تصحيف.

(١٢) مترجم في «الإكمال» ٤/ ٥١٠، و«الأنساب» ٧/ ٢١٤.

الأمير وابن الجوزي سِيَازي، بالياء آخر الحروف بدل الهاء، غير أنَّ الأمير ذكرها بكسر الأول، وذكرها ابنُ الجوزي بالفتح، وذكر أنها قريةٌ من سواد بُخارى، وكان المصنِّفُ ضبطها بالكسر، ثم ضربَ عليه وفَتَحها[١]، فيما وجدتُه بخطِّه في الموضعين.

وأبو أحمد حميدُ[٢] بنُ موسى بن عبيد الله بن نُعيم بن عبد العزيز بن حبيب[٣] بن عبيد الكوفي الأصل البخاري، حدَّث عن أبي طاهر الذُّهْلي وغيره.

وجَدُّه حبيب[٤] بن عبيد الكوفي، قدم بخارى مع قتيبة بن مسلم، ذكره الأمير[٥].

* قال: و[الشُّبَارتي] بشين معجمة، وموحدة، وبعد الراء مثناة.

قلت: المعجمةُ مضمومة، والموحدةُ مفتوحة مخففة، وبعد الألف راء، تليها المثناة آخر الحروف[٦].

قال: الخطيب عبدُ الله بنُ عبد الأعلى الشُّبَاري[٧]، أحدُ قُرَّاء المغرب، قرأ على أبي جعفر الحَصّار، أخذ عنه أبو العباس أحمدُ بن موسى البَطَرني.

* قلت: و[الشَّارّي] بحذف الموحدة، وتشديد الراء: عليُّ بنُ محمد بن علي، أبو الحسن الغافقي الشّارِّي ـ وشَارَّة: بشرق الأندلس ـ المقرئ[٨]، قرأ على أبي زكريا الهَوْزَني[٩]، أخذ عنه أبو جعفر بن الزبير، تُوفي سنة تسع وأربعين وست مئة، وقد قارب الثمانين.

* والسَّارِي: بالمهملة والتخفيف: بَيَّض له الأميرُ وابنُ نقطة في كتابيهما.

* قال: السِّينِيزِي.

قلت: بكسر أوله ومثناتين تحت ساكنتين، بينهما نون مكسورة، وقبل ياء النسب زاي مكسورة[١٠].

قال: عليُّ بنُ المُعَلَّى البزاز[١١]، عن محمد بن يحيى المروزي، وعنه محمدُ بن عبد الواحد بن رزمة.

قلت: ومن هذه النسبة؛ أحمدُ بنُ محمود بن خُرَّزاذ السِّينيزي[١٢]، شيخٌ لأحمد بن عبد الرحمن الذكواني، حدَّث عنه في «معجمه».

وأبو سُليمان داودُ بنُ حبيب السِّينيزي[١٣]، سمع منه الدارقطني بالبصرة.

وأبو داود سليمانُ بن معروف السِّينيزي[١٤]، شيخٌ لابن مَخْلَد، تُوفي سنة اثنتين وثلاث مئة بالعسكر.

---

(١) نقل ابن حجر في «التبصير» ٢/ ٧٦١ من الرضي الشاطبي قوله: الصواب فتحها.

(٢) مترجم في «الإكمال» ٤/ ٥١١، و«الأنساب» ٤/ ٢١٤.

(٣) وقع في «الأنساب» ٧/ ٢١٤ «خبيب» بالخاء المنقوطة.

(٤) وقع في «الأنساب» ٧/ ٢١٤ «خبيب» بالخاء المنقوطة.

(٥) في «الإكمال» ٤/ ٥١١.

(٦) تقييده المثناة بآخر الحروف وهم منه، وإنما هي المثناة الفوقية، كما وقعت في «التبصير» ٢/ ٧٦٢، وهو مقتضى ضبط ابن الجزري في «غاية النهاية» الترجمة رقم (١٩٣٤)، قال: «بضم الشين المعجمة وموحدة بعدها ألف ثم راء ساكنة» ولا يصح وقوع ياء النسبة بعد الراء الساكنة. وانظر تعليق المعلمي على «الإكمال» ٤/ ٥١٢.

(٧) تمام نسبه كما في «غاية النهاية» برقم (١٩٣٤): عبد اللطيف ابن يوسف بن أبي بكر بن عبد الأعلى، أبو محمد المعافري الخطيب المعروف بالشبارتي.

(٨) مترجم في «غاية النهاية» ١/ ٥٧٤، ٥٧٥.

(٩) في الأصل: الهورتي والمثبت من ترجمة أبي زكريا ـ وهو يحيى ابن محمد بن خلف ـ في «غاية النهاية» ٢/ ٣٧٧.

(١٠) قال السمعاني: هذه النسبة إلى سينيز، وهي أظن من قرى الأهواز.

(١١) مترجم في «استدراك» ابن نقطة: في مشتبه النسبة من حرف السين المهملة.

(١٢) مترجم في «تاريخ بغداد» ٥/ ١٥٧، و«الأنساب» ٧/ ٢٣١.

(١٣) مترجم في «استدراك» ابن نقطة.

(١٤) مترجم في «استدراك» ابن نقطة.

وأحمدُ بنُ عبد الله بن عبد الكريم أبو الحسين السِّينِيزي[١] القارصي، حدَّث عن فاروق الخطابي.

* قال: والسَّنِيري: نسبةً إلى جبل سَنِير[٢]، ما علمتُه.

قلت: سَنِير هذا بفتح السين المهملة، ثم نون مكسورة، ثم مثناة تحت ساكنة، ثم راء.

* قال: و[النَّشْتَبْري] الحافظ عبدُ الخالق بنُ أنجب النِّشْتَبْري[٣]، حدَّث عن ابن شاتيل، ودَرَّس.

قلت: نسبتُه بكسر النون، وسكون الشين المعجمة، ثم مثناة فوق مفتوحة عند نقطة وغيره، ثم موحدة ساكنة، ثم راء مكسورة، وقد كسر المصنِّفُ المثناة وصحح على الكسر، والمشهورُ الأول، وهو منسوبٌ إلى نِشْتَبْرا: قرية قريبة من شهرابان، وحكى ابنُ نقطة[٤] عن بعضهم فتحَ النون أولَه.

* قال: و[البشتبري] بدل النون موحدة: شيخُ الإسلام عبدُ القادر[٥] بنُ أبي صالح البشتبري، كذا نسبه حفيده القاضي أبو صالح الجيلي.

قلت: كذا نقلتُه من خطِّ المصنِّف، وفيما حكاه عن القاضي أبي صالح ـ وهو نصرُ بن عبد الرزاق ابن الشيخ عبد القادر ـ نظر، فإنَّ ابن نقطة ذكره، فقال[٦]: وأما البُشْتِيري: بضمِّ الباء المعجمة بواحدة، وسكون الشين المعجمة، وكسر التاء المعجمة من فوقها باثنتين، وسكون الياء المعجمة من تحتها باثنتين، فهو الشيخ أبو محمد عبدُ القادر بن أبي صالح الجيلي البُشْتِيري، هكذا قاله أبو صالح ابنُ ابنه. انتهى. وقد تقدَّم ذكرُ شيخ الإسلام وبعض أولاده في حرف الجيم[٧].

وعقد الأميرُ مع السينيزي المذكور قبلُ:

* السِّبِيْري: بكسر السين المهملة، ثم موحدة مكسورة، ثم مثناة تحت ساكنة، ثم راء مكسورة: من قرية سِبِيْرى[٨] من سواد بُخارى، وقد تقدَّم ذكرها، منها أبو حفص عُمر[٩] بن حفص بن عمر بن عثمان ابن عم[١٠] الحسن بن عثمان الهَمَذَاني السِّبِيْري الرِّبَاطي، حدَّث عن عليِّ بنِ حُجر، وسَلَمة بن شَبِيب، وغيرهما، تُوفي سنة أربع وتسعين ومئتين.

وأبو سعيد بجماك السِّبِيري[١١]، حدَّث عنه أبو صفوان إسحاقُ بنُ أحمد السُّلمي، ويُقال في هذه النسبة أيضاً: السَّبَاري، كما تقدَّم، والله أعلم.

* قال: سِيْبَوَيْه، جماعة.

قلت: هو بكسر أوله، ثم مثناة تحت ساكنة، ثم موحدة وواو مفتوحتان، ثم مثناة تحت أيضاً ساكنة، ثم هاء، ويُقال: بضم الموحدة، وسكون الواو، وفتح المثناة تحت، كما في أمثاله.

* قال: و[شُنْبُويه] بضم المعجمة، ثم نون.

قلت: النونُ ساكنة، والباقي كالذي قبله في الوجهين.

---

(١) مترجم في «استدراك» ابن نقطة.

(٢) قال ياقوت: جبل بين حمص وبعلبك على الطريق، وعلى رأسه قلعة سنير.

(٣) مترجم في «سير أعلام النبلاء» ٢٣/ ٣٣٩.

(٤) في «الاستدراك»: باب السينيزي.

(٥) مترجم في «سير أعلام النبلاء» ٢٠/ ٤٣٩.

(٦) في «الاستدراك»: باب السينيزي.

(٧) رسم (الجيلي) ١/ ٤٣١.

(٨) قيَّدها السمعاني وابن الأثير وياقوت بفتح السين، وهي التي يُقال لها أيضاً: سِبَارى، تقدمت في رسم (السَّبَاري) ص١٠٩، فراجعه.

(٩) مترجم في «الإكمال» ٤/ ٤٨٨، و«الأنساب» ٧/ ٣٨، و«معجم البلدان» مادة (سبيرى).

(١٠) تحرف في مطبوع «الأنساب» إلى «بن عمر بن».

(١١) مترجم في «الإكمال» ٤/ ٤٨٨، و«الأنساب» ٧/ ٣٨.

قال: أبو عبد الرحمن ابنُ شُنْبُويه[١]، عن عبيد الله ابن موسى.

* و[شَنْبويه] بفتحة.

قلت: في أوله.

قال: محمدُ بن حسين بن يوسف بن شَنْبَويه بن أبان بن مهران الأصبهاني[٢]، نزيلُ صنعاء، سمع النَّقَوي.

قلت: حدَّث أبو عبد الله محمدُ بنُ الحسين الأصبهاني هذا بكتاب «المغازي» لعبد الرزاق بن همام، وبكتاب «الصلاة» له أيضاً، عن النَّقَوي هذا ـ واسمُه محمدُ بنُ أحمد بن عبد الله بن محمد بن إبراهيم ـ بسماعه لهما من الدَّبَري، عن عبد الرزاق، روى عنه كتاب «المغازي» أبو الفضل جعفَرُ بنُ يحيى الحكاك التميمي المكي، وروى عنه بعضَ كتاب «الصلاة» أبو طاهر محمدُ بنُ أحمد بن أبي الصقر الأنباري الخطيب.

قال: وأبو جعفر محمد بن شَنْبُويه العطار[٣]، عن يحيى ابن المُغيرة المخزومي، وعنه أحمدُ بنُ عيسى الخَفَّاف.

وأبو الحسن عليُّ بنُ القاسم بن إبراهيم بن شَنْبُويه، عن ابن المُقرئ، وعنه سعيدُ بنُ أبي الرجاء.

قلت: بين إبراهيم وشَنْبُويه رجلان، فهو ابن القاسم ابن إبراهيم بن موسى بن يوسف بن شَنْبُويه الأصبهاني[٤]، تُوفي سنة ثمان وأربعين وأربع مئة.

قال: ومحمدُ بنُ عبد الله بن نصر بن شَنْبُويه، أبو الحسن[٥]، صاحب تلك «الأربعين»، روى عن أبي الشيخ.

قلت: وقال يحيى ابنُ مَنْده في نسبه: محمدُ بنُ عبد الله ابن نصر بن طالوت، أبو الحسن ابن شَنْبُويه الصراف. انتهى.

قال: وبنتُ أخيه فاطمةُ بنتُ أحمد بن عبد الله، عن أبي عبد الله ابن مَنْده.

قلت: نسبها يحيى ابنُ مَنْده في «تاريخه»، فقال بعد عبد الله: بن نصر بن شنبويه بن طالوت، أدخل شنبويه بين نصر وطالوت، بخلاف ما ذكره في نسب عمها، نبَّه عليه ابنُ نقطة[٦].

قال: وفي القدماء: شَنْبُويه[٧]، حدَّث عن حَجَّاج ابن أرْطأة.

قلت: ومن المتأخرين أيضاً أحمدُ[٨] بنُ الحسن بن أبي عبد الله بن شَنْبُويه، روى عن محمد بن إسماعيل الصائغ، ذكره أبو بكر ابنُ مردويه في «تاريخه».

* قال: سَيِّدَة.

قلت: بفتح أوله، وكسر المثناة تحت، وفتح الدال المهملة، تليها هاء.

قال: أبو المعالي عبدُ الله[٩] بن عبد الرحمن بن أحمد ابن صابر الدمشقي، عُرف أبوه بابنِ سَيِّدة، وكان أبوه يحفظ ويدري، روى عن ابن عبد الرزاق الكَلَاعي وعنه ابنُ عساكر، وروى أبو المعالي عن الشَّريف النسيب.

قلت: أبوه هو أبو محمد عبدُ الرحمن[١٠] بنُ أحمد بن علي بن عمر بن صابر السُّلَمي، وشيخُه هو أبو محمد عبدُ الله بنُ عبد الرزاق الكَلَاعي، وروى ولده أبو المعالي أيضاً عن أبي طاهر محمد بن الحسين الحِنَّائي،

---

(١) «الإكمال» ٤/ ٤٢٠.
(٢) «الإكمال» ٤/ ٤٢١.
(٣) مترجم في «استدراك» ابن نقطة.
(٤) مترجم في «استدراك» ابن نقطة، وتصويب المؤلف منه.
(٥) مترجم في «استدراك» ابن نقطة.
(٦) في «الاستدراك».
(٧) مترجم في «الإكمال» ٤/ ٤٢١.
(٨) مترجم في «استدراك» ابن نقطة.
(٩) مترجم في «استدراك» ابن نقطة: باب سيدة..
(١٠) مترجم في «استدراك» ابن نقطة: باب سيدة..

وأبي الحسن علي، وأبي الفضل محمد ابني الموازيني، وعنه أبو سعد ابنُ السمعاني وغيره، تُوفي في شهر رجب سنة ست وسبعين وخمس مئة، وله سبع وسبعون سنة.

وأبو طالب محمدُ[١] بنُ أبي المعالي عبد الله المذكور، حدَّث عن أبي محمد القاسم بن أبي القاسم علي ابن عساكر، وأبي طاهر الخُشُوعي، وأبيه أبي المعالي.

قال: وسَيِّدة[٢] بنتُ عبد الرحيم ابن السُّهْرَوَرْدي، عن تَجَنِّي الوهبانية.

قلت: جَدُّها أبو النَّجِيب.

وأمُّ محمد سَيِّدة[٣] بنت موسى بن عثمان الماراني، أجاز لها أبو رَوْح عبدُ المُعِزِّ الهَرَوي، وفاطمةُ بنت الشعري وغيرهما، حدَّث المصنِّفُ عنها إجازةً عن مسهار ابن العُوَيس سماعاً[٤].

* قال: و[سَيْدَه] بالتخفيف: صاحبُنا شرفُ الدين أحمدُ[٥] بنُ سَيْدَه، له إجازةٌ من ابن عبد الدائم.

قلت: هو أحمدُ بنُ نصر الله بن سَيْدَه، حدَّثونا عنه.

وفي «مشيخة» أبي الفتح عمر ابن الحاجب الأميني فيما وجدتُه بخطه: أحمدُ بنُ أحمد أبي الحسين بن إبراهيم بن أسد بن نصر الأسدي الصُّوري[٦]، يُكنى أبا العباس، ويُعرف بابن سَيْدَه، سألتُه عن مولده، فقال: أظنُّه سنةَ إحدى أو اثنتين وستين وخمس مئة، سمع الحافظ أبا القاسم علي، وابن عصرون. انتهى ما وجدتُه.

* قال: و[سِيْدَه] بالكسر: صاحبُ «المحكم» أبو الحسن عليُّ بنُ إسماعيل المُرسي ابنُ سِيْدَه[٧].

قلت: وأبو الحسن ابنُ سِيْدَه البَلَنْسي، أديبٌ مشهور، سمَّاه ونسبه لي بعضُ الطلبة من أهل المغرب. قاله ابنُ نقطة[٨].

* قال: و[شِيْذَه] بمعجمتين: أبو القاسم عبدُ الله بنُ محمد بن أحمد بن محمد بن شِيْذَه[٩]، عن أبي الشيخ، وكان رأساً في القراءات، مات سنة ست وثلاثين وأربع مئة.

قلت: أسقط المصنِّفُ من نسبه ثلاثة آباء، فهو عبدُ الله ابنُ محمد بن أحمد بن محمد بن إسحاق بن إبراهيم بن موسى بن شِيْذَه المقرئ، حدَّث عنه أبو القاسم عبدُ الرحمن ابنُ مَنْده، وغيره.

قال: وأبو بكر أحمدُ بنُ محمد بن شِيْذَه[١٠]، عن يوسف ابن فُورك، وعنه أحمدُ بنُ علي السامانى.

قلت: هو أحمدُ بنُ محمد بن شِيْذَه بن إبراهيم بن عَقِيل بن مصعب.

قال: وعبدُ الواحد[١١] بنُ حَمْد بن محمد بن شِيْذَه، عن الباطرقاني وغيره، وعنه عبدُ الغني ابنُ الحافظ أبي العَلَاء.

قلت: وحدَّث عنه أيضاً أبو عبدِ الغَنيِّ المذكورِ الحافظُ أبو العلاء ابنُ العطار الهَمَذَاني، وأبو موسى المديني في «معجمه»، وذكر أنه[١٢] سنة أربع وعشرين وخمس مئة.

---

(١) مترجم في «تكملة» المنذري ٣/ برقم (٢٩٠٩).

(٢) مترجمة في «استدراك» ابن نقطة: باب سيدة...

(٣) مترجمة في «معجم» الذهبي برقم (٣٢٥)، و«الوافي» ١٦/ ٦٥.

(٤) وسَيِّدة بنت عبد الغني، ترجمها الصفدي في «الوافي» ١٦/ ٦٥.

(٥) مترجم في «معجم» الذهبي برقم (٩٨).

(٦) كذا الأصل، ونسبته في «معجم» الذهبي: الصوفي.

(٧) مترجم في «سير أعلام النبلاء» ١٨/ ١٤٤.

(٨) في «الاستدراك» باب سيدة...

(٩) مترجم في «استدراك» ابن نقطة: باب سيدة وشيذة.

(١٠) مترجم في «استدراك» ابن نقطة: باب سيدة وشيذة.

(١١) مترجم في «استدراك» ابن نقطة.

(١٢) كذا الأصل فقد ضُبِّبَ فوقها، إذ لم يرد تقييد هذا التاريخ، هو سنة ولادة أم وفاة؟ ولم يذكره ابنُ نقطة أصلاً، والغالب أنها سنة وفاته، لأن أبا العلاء العطار الراوي عنه توفي سنة تسع وستين وخمس مئة.

وأبو العباس أحمدُ بنُ الفضل بن أبي الفتح بن شِيْذَه المؤذن، روى عنه أبو موسى المديني.

* قال: وسَنْدَه، بمهملتين ونون.

قلت: هما مفتوحتان، بينهما النون ساكنة.

قال: في نسب الحافظ ابنِ مَنْده.

قلت: هو أبو عبد الله محمدُ بنُ إسحاق بن محمد بن يحيى بن إبراهيم مَنْده بن الوليد بن سَنْدَه بن بُطَّة بن أُسْتَنْدار العَبْدي الأصبهاني الحافظ المشهور، تقدَّم ذكره في حرف الموحدة[١].

قال: وعبدُ الرحمن[٢] بنُ محمد بن سَنْدَه، عن أبي الربيع الزهراني.

وأبو سعد الـمُطَرِّز محمدُ[٣] بنُ محمد بن محمد بن أحمد بن سَنْدَه، مشهور، سمع أبا عبد الله الـجَمَّال.

قلت: وأبا نُعيم الأصبهاني الحافظ، وغيرهما، وعنه أبو موسى المديني، والسِّلَفي، وغيرُهما، تُوفي سنة ثلاث وخمس مئة في شوال، وكان مولده في ربيع الأول سنة إحدى عشرة وأربع مئة.

* قال: سَيْبَان، هو ابنُ الغوث، بطن من حِمْيَر.

قلت: كذا نسبه الأمير[٤] والحازمي[٥] وغيرهما: سَيْبَان ابن الغوث بن سعد بن عوف بن عدي بن مالك، وهو بسين مهملة مفتوحة، ثم مثناة تحت ساكنة، ثم موحدة مفتوحة، ثم ألف، ثم نون.

وقال ابنُ حبيب[٦]: كُلُّ شيء في العرب شيبان ـ يعني: بالمعجمة ـ إلّا هذا الذي في حِمْير. ونسبه ابنُ حبيب كما تقدَّم، فقال أبو الوليد الكناني في «تهذيبه كتابَ ابنِ حبيب» عن سَيْبَان هذا: إنما هو ابنُ أسلم بن زيد بن الغوث بن سعد بن عوف بن عدي. انتهى[٧].

* قال: وسِيْنان: قرية بمرو[٨].

قلت: هي بكسر المهملة، ثم مثناة تحت ساكنة، ثم نون مفتوحة تليها ألف.

قال: ومحمدُ بنُ المغيرة بن سِيْنَان الـهَمَذَاني[٩]، عن مكي بن إبراهيم.

وعليُّ بنُ محمد بن عبيد الله[١٠] بن الهيثم الأصبهاني، صاحب الطبراني، من أجداده سِيْنان.

قلت: الهيثمُ هو ابن بختيار بن خُرَّزاذ بن سين بن سينان، وكنيةُ علي الـمذكور أبو القاسم، وهو ابنُ أبي السَّري.

* وشَيْبَان: بمعجمة مفتوحة، وقبل الألف موحدة، كثير.

* قال: السِّيْرِيني، جماعة[١١].

قلت: هو بكسر أوله، ثم مثناتين تحت ساكنتين، بينهما راء مكسورة، وبعد الثانية نون مكسورة.

* قال: و[الشِّيْرِيني] بمعجمة: محمدُ بنُ أحمد بن

---

(١) ١/ ٢٨١ رسم (بُطَّة)، وهو مترجم في «سير أعلام النبلاء» ١٧/ ٢٨-٤٣.

(٢) مترجم في «استدراك» ابن نقطة: باب سيدة وشيذة.

(٣) مترجم في «استدراك» ابن نقطة.

(٤) في «الإكمال» ٤/ ٤١٤.

(٥) في «عجالة المبتدي» ص٧٧.

(٦) في «مختلف القبائل» ص٣٥١ (طبعة الجاسر)، وانظر رسم (السيباني) الآتي.

(٧) وساق نسبَ سيبان مثل ابن حبيب الوزير في «الإيناس» ص١٨٧، وابن حزم في «الجمهرة» ص٤٣٥، وابن الكلبي في «جمهرة نسب معد الكبير» ٢/ ٢٨١ (طبعة العظم).

(٨) انظر بعض من يُنسب إليها في «الأنساب» ٧/ ٢٢٩، ٢٣٠، و«معجم البلدان».

(٩) «الإكمال» ٤/ ٤١٥.

(١٠) في «الإكمال» ٤/ ٤١٥، و«التبصير» ٢/ ٧٩٤: عبد الله.

(١١) ينسبون إلى سيرين انظر «الإكمال» ٤/ ٤٨٦، و«الأنساب» ٧/ ٢٢٢.

يحيى الشِّيْرِيني[١]، عن عليِّ بنِ الجَعْد.

قلت: كنيتُه أبو أحمد، ووجدتُ نسبته في «المحتسب» لابن الجوزي بزاي بدل الراء، والمعروفُ الأول.

* قال: و[السِّرِّيني: نسبةٌ إلى] سِرِّين، موضع بمكة، منه أبو هارون موسى بن محمد بن كثير السِّرِّيني[٢]، شيخٌ للطبراني.

قلت: أسقط المصنِّفُ اسمَ جَدِّه، فهو موسى بنُ محمد بن محمد بن كثير، روى عن عبد الملك بن إبراهيم الجُدِّي. وسِرِّين: عند جُدَّة، قريب من مكة.

* و[الشَّنْتَرِيني] بمعجمة مفتوحة، ثم نون ساكنة، ثم مثناة فوق مفتوحة، ثم راء مكسورة: عبدُ الله بنُ أحمد ابن سعيد بن سليمان بن يربوع الأندلسي الإشبيلي، أبو محمد الشَّنْتَرِيني، محدِّثُ قُرطبة، أخذ عن أبي علي الغَسَّاني وآخرين، تُوفي سنة اثنتين وعشرين وخمس مئة[٣].

ومحمدُ بنُ عبد الملك الشَّنْتَرِيني النحوي، مشهور[٤]، له مصنَّفات، منها: «المعيار في أوزان الأشعار».

* قال: السِّيْرَوَاني، جماعة.

قلت: هو بكسر أوله، ثم مثناة تحت ساكنة، ثم راء وواو مفتوحتان، وبعد الألف نونٌ مكسورة، منهم أبو علي أحمدُ بنُ إبراهيم بن مُعَاذ السِّيْرَواني النَّسَفي، روى عن إسحاق الدَّبَري وغيره، تُوفي بنَسَف سنة تسع وعشرين وثلاث مئة[٥].

وأبو الحسين عليُّ بنُ جعفر السَّيْرَوَاني الصوفي، حدَّث عن إبراهيم الخواص، وأبي بكر الشِّبْلي، وعنه أبو الفضل عبدُ الرحمن بنُ أحمد بن الحسن الرازي، تُوفي بمكة في المحرم سنة ست وتسعين وثلاث مئة، عُمِّر ـ فيما قيل ـ مئة سنة، وإحدى وأربعين سنة.

ومحمدُ بنُ السِّيْرَواني، كتب ابنُ ماكولا[٦] عنه، عن الباقرحي، وغيره.

* قال: و[الشِّيْرَوَاني] بمعجمة: أبو القاسم بكر بن عمرو الشيْرَواني[٧]، من بُخارى، سمع محمد بن عيسى المدائني.

قلت: تُوفي في رمضان سنة أربع عشرة وثلاث مئة.

* وشِيْرَوَان[٨]: بكسر المعجمة؛ قريةٌ من قرى بخارى.

قال ومحمدُ بنُ نوح بن صابر التميمي الشِّيْرَوَاني[٩]، عن صالح جَزَرَة.

قلت: وعن سهل بن شاذُويه وغيرهما، وهو من شِيْرَوَان بُخارى أيضاً.

* السَّيْفي: بفتح أوله، وسكون المثناة تحت، وكسر الفاء، كثير، ومنهم المحدِّثُ أبو عبد الله محمدُ بنُ طولوبغا، السَّيْفي، تَخَرَّج بالمصنِّف، وقرأ عليه كثيراً،

---

(١) مترجم في «تاريخ جرجان» ص٣٤٤، و«الإكمال» ٤/ ٤٨٧، و«الأنساب» ٧/ ٤٦٥.

(٢) مترجم في «الإكمال» ٤/ ٤٨٧، و«الأنساب» ٧/ ٧٩، و«معجم البلدان».

(٣) مترجم في «سير أعلام النبلاء» ١٩/ ٥٧٨، ونسبتُه إلى شَنْتَرين: مدينة متصلة بأعمال باجة في غربي الأندلس ثم غربي قرطبة. قاله ياقوت في «المعجم» ولم يورد هذه النسبة السمعاني ولا ابن الأثير، فتستدرك عليهما.

(٤) مترجم في «بغية الوعاة» ١/ ١٦٣.

(٥) مترجم في «الإكمال» ٤/ ٤٩٠، و«الأنساب» ٧/ ٢٢٢، و«معجم البلدان»، ونسبتُه إلى سيروان: من قُرى نَسَف. وسيروان أيضاً: اسم لعدة مواضع ذكرها ياقوت في «معجم البلدان» و«المشترك» ص٢٦٤.

(٦) فيما ذكر في «الإكمال» ٤/ ٤٩٠.

(٧) مترجم في «الإكمال» ٤/ ٤٩٠، و«الأنساب» ٧/ ٤٦٥، و«معجم البلدان» وفيه «عمره» بدل «عمرو».

(٨) في الأصل: «وشيران»، والمثبت من «الأنساب» و«معجم البلدان»، وسيذكرها المؤلف في الترجمة التالية على الصواب.

(٩) «الإكمال» ٤/ ٤٩١، و«الأنساب» ٧/ ٤٦٥.

وسمع، وطبق، واستفاد وأفاد، وعلَّق بخطِّه كثيراً.

وابنه أسدُ الدين عبدُ الرحمن، حضر على المصنِّف، وعلى أصحاب ابن عبد الدائم، سمعنا عليه قبل الفتنة وبعدها، وهو الآن حَيٌّ، نفع الله به[١].

* و[السَّنْقِي] بنون ساكنة بدل المثناة، تليها قاف: أبو عمرو عثمانُ بنُ محمد بن بشر السَّنْقي السَّقَطي ابنُ سَنْقَة[٢]، وإليه نُسِب، روى عن إسماعيلَ القاضي، وإبراهيمَ الحربي وغيرهما، وعنه محمدُ بنُ أبي الفوارس الحافظ، تُوفي سنة ست وخمسين وثلاث مئة، وكان ثقة.

* قال: السَّيْنَاني.

قلت: بكسر أوله، ثم مثناة تحت ساكنة، ثم نونين بينها ألف، الأولى مفتوحة، والثانية مكسورة.

قال: الفضلُ بنُ موسى، محدِّث مرو[٣]، وسِيْنان من قُراها.

قلت: حدَّث الفضلُ عن هشامِ بن عروة والأعمش، وغيرهما.

وأخوه أحمدُ بنُ موسى السِّيْنَاني، عزيزُ الحديث، فيما قاله ابنُ ماكولا[٤]، روى عن الفَرَج بن فَضَالة، وعنه الفضلُ بن أبي صالح الآمُلي.

ومحمدُ بنُ موسى السِّيْنَاني[٥]، حدَّث عنه محمدُ بنُ عبد الرحمن الطُّفاوي.

ومحمدُ بنُ مكي السِّيْنَاني[٦]، مروزي، نزيل سِيْنان، حدَّث عن بُنْدار وطبقته.

* و[السَّيناني] بفتح أوله، والباقي سواء: نسبة إلى سَيْنَان؛ قرية على باب هراة، منها محمدُ بنُ نصر الهَرَوي السَّيْنَاني، روى عن المُنْذر بنِ محمد بن المنذر بن سعيد، قيَّدتُ نسبتَه بفتح السين المهملة، من خط الحافظ الضياء المَقْدِسي في «تاريخ هراة» لأبي نضر الفامي.

وأبو نصر أحمدُ بنُ أبي عطاء محمد بن منصور بن أحمد بن محمد بن ليث بن منصور السَّيْناني الهَرَوي، حدَّث عنه عبدُ الله بن أحمد ابن السمرقندي الحافظ، ونسبه كذلك، وقيَّد نسبته بفتح أولها.

* قال: و[الشَّيْبَاني] نسبة إلى شَيْبَان بن ثعلبة بن عكابة؛ خلق.

قلت: هو بمعجمة مفتوحة، وقبل الألف موحدة.

وفي كنانة: شَيْبَان بن محارب بن فهر بن خالد بن النضر بن كنانة، بطن.

وفي كِنْدة: شَيْبَان بن العاتك بن معاوية الأكرمين؛ بطن.

* قال: و[السَّيْبَاني] نسبة إلى سَيْبَان، بمهملة: بطنٌ من مراد.

قلت: كذا وجدتُه بخطِّ المصنِّف، ولو ثبت على ما قاله قبل، إنَّ سَيْبَان هو ابنُ الغوث، بطنٌ من حِمْيَر، كان أسلم، فقولُه: بطنٌ من مُراد، خطأ، لأنَّ كهلان جَدّ مراد، هو أخو حِمْيَر، واسمُ مراد: يُحَابر بن مالك بن أُدَد بن

---

(١) وانظر أيضاً «الأنساب» ٧/ ٢٢٤.

(٢) مترجم في «سير أعلام النبلاء» ١٦/ ٨١، و«العبر» ٢/ ٣٠٥ ووقع فيهما «سنقة» دون «ابن» قبله على أنه لقب لعثمان، وتابعه ابن العماد في «الشذرات» ٣/ ١٩ـ لكن تصحف فيه إلى «سبقه» ـ، وهو خطأ، فقد نص البغدادي في «تاريخ بغداد» ١١/ ٣٠٤، والسمعاني في «الأنساب» ٧/ ١٧٢ أنه يُعرف بابن سَنْقَة، وسنقة أحدُ أجداده، وتابعهما على ذلك ابن الأثير في «اللباب»، وابنُ حجر في «التبصير» ٢/ ٧٦٣. وقيَّد الزبيدي «سنقة» في «التاج» بالتحريك.

(٣) من رجال التهذيب.

(٤) في «الإكمال» ٥/ ١١٢. وتصحف لفظ «عزيز» في «الأنساب» ٧/ ٢٣٠ إلى «غزير» وزاد بعده لفظ «جداً».

(٥) ذكر في هامش «الإكمال» كما ذكر محققه ٥/ ١١٢.

(٦) مترجم في «الإكمال» ٥/ ١١٢.

زيد بن يشجب بن عَرِيب بن زيد بن كهلان بن سبأ، واسمه عامرُ بنُ يشجب بن يعرب ابن قحطان، وحمير هو ابنُ سَبَأ بن يَشْجُب، وسَيْبَان المذكور هو على قولِ ابن حبيب[١] وغيره: سَيْبَان ابن الغوث بن سعد بن عوف بن عدي بن مالك بن زيد ابن سهل بن عمرو بن قيس بن معاوية بن جُشَم بن عَبْد شَمْس بن وائل بن الغوث[٢] بن جَيْدان بن قَطَن بن عَرِيب بن زُهير [بن أيمن][٣] ابن الهَمَيْسَع بن حِمْيَر، وقيل في نسبه كالأول إلى عدي، وهو ابنُ مالك ابن زيد بن سَدَد بن زُرعة ـ وهو حمير الأصغر ـ بن سَبَأ الأصغر بن كعب بن سهل بن زيد بن عمرو بن قيس بن مُعاوية، وباقي النسب كما تقدَّم، وصوَّب هذا الثاني أبو الوليد الكناني في «تهذيبه كتاب ابن حبيب»، فسَيْبَان ليس من مراد، والله أعلم.

قال: منهم أبو زُرعة يحيى بنُ أبي عمرو السَّيْبَاني[٤]، وقد ضبطه الفَرَضي بالفتح والكسر.

قلت: ضبطه كذلك قبل أبي العلاء الفَرَضي أبو علي الغَسَّاني، وغيرُه، ويحيى هذا روى عن ابن مُحيريز، والوليد ابن سفيان، وغيرهما، وعنه ابنُ المبارك، ووكيع، وآخرون.

قال: وعمرو بنُ عبد الله السَّيْبَاني الديلمي[٥]، عن عوف بن مالك، وعنه يحيى بنُ أبي عمرو.

قلت: كنيتُه أبو العجماء، وروى أيضاً عن عمر بن الخطاب، وأبي أُمامة الباهلي، وغيرهم.

قال: وآخرون.

قلت: منهم أيوبُ بنُ سويد بن سَوّار الرَّمْلي الحِمْيَري السَّيْبَاني أبو مسعود[٦]، عن يحيى بن أبي عمرو السَّيْبَاني وآخرين، وعنه دُحَيم وغيره، ضعيف، تُوفي سنة اثنتين ومئة على الأصح.

* قال: و[البُسْتَاني] نسبة إلى البساتين.

قلت: لو قال المصنِّفُ: إلى البستان، كان أجود، وهو بموحدة مضمومة، ثم سين مهملة ساكنة، ثم مثناة فوق تليها ألف، ثم نون، وهو الحديقة، فارسي معرَّب.

قال: الحاج يوسفُ بنُ عبد الخالق بن عُبَادة البَتْلَهي البُسْتاني[٧]، حدَّثنا عن إبراهيم ابن الخُشُوعي.

قلت: وعليُّ بن زياد البُسْتاني[٨]، ثم الأرحبي، حدَّث عن حفص بن غياث، قيَّده كذلك ابنُ نقطة، وقال: ذكره أُبَيّ النَّرسي في «مشتبه الأسماء»، نقلتُه من نسخةِ ابن ناصر بخطِّ أبي نصر الأصبهاني. انتهى. وأراه تصحيفاً[٩] من السَّبَائي، فليس في أجداد أرحب ولا في جدَّاته من اسمه بستان ولا لقبه، بل جدُّه الأعلى سَبَأ بن يشجب ابن يعرب، فهو أرحبُ بن دِعام بن مالك بن معاوية ابن صعب بن دَوْمَان بن بَكِيل بن جُشَم بن خَيْوَان[١٠]

---

(١) في «مختلف القبائل» ص٣٥١، ٣٥٢، والوزير في «الإيناس» ١٨٧.

(٢) في الأصل: «الغيث»، والمثبت من «مختلف» ابن حبيب، و«الإيناس»، و«الإعلام بما وقع في مشتبه الذهبي من الأوهام» ورقة ٤١.

(٣) مستدرك من «مختلف» ابن حبيب و«الإيناس»، و«الأنساب» ٧/ ٢١٥. وانظر «جمهرة» ابن حزم ص٤٣٣.

(٤) من رجال التهذيب.

(٥) من رجال التهذيب.

(٦) من رجال التهذيب.

(٧) مترجم في «معجم» الذهبي برقم (٩٨٤)، وفيه «البقلي» بدل «البتلهي».

(٨) مترجم في «اللباب» و«استدراك» ابن نقطة: باب البيساني والبستاني من حرف الباء الموحدة.

(٩) جعله تصحيفاً أخذاً من قوله: البستاني ثم الأرحبي، إذ كلمة «ثم» تقتضي أن بستان اسم جد قبيلة، وكلمة «ثم» هذه لم ترد في نسخة «الاستدراك» التي في الظاهرية. فالله أعلم.

(١٠) كذا الأصل، صوابه «خيران» بالراء بدل الواو، كما في «المقتضب» ص١١٥، و«القاموس» وغيرهما.

ابن نَوف بن هَمْدان، وهو الشَّعْبُ الكبير من سَبَأ.

* والبُشْتاني: بضم الموحدة[١] أيضاً، ثم شين معجمة، تليها المثناة فوق: بشرُ بنُ عمران النَّسَفي البُشْتاني[٢]، عن المكي بن إبراهيم، وعصام بن يوسف، وعنه أبو عبد الله محمدُ بنُ عصمة البُشْتاني المُكتب، ذكره جعفر بن محمد المُستغفري في «تاريخ نَسَف»، وقال: هو من قرية بُشْتان، حكاه ابنُ نقطة، وضبطه كذلك.

* قال: و[البَيْسَاني] نسبة إلى بَيْسَان.

قلت: بفتح الموحدة[٣]، ثم مثناة تحت ساكنة، ثم سين مهملة مفتوحة، تليها الألف، ثم النون: بلد معروف بالأردن من الشام، وهو قصبة الأردن، له ذكرٌ في حديث الدجال[٤].

قال: القاضي الفاضل عبدُ الرحيم بن علي البَيْساني[٥] صاحب الإنشاء الفائق، وغيره.

قلت: الفاضل هو أبو علي عبدُ الرحيم ابنُ القاضي الأشرف أبي الحسن عليِّ بن الحسن بن الحسن بن أحمد ابن الفرج اللَّخْمي، وُلد بعَسْقلان سنة تسع وعشرين وخمس مئة، ثم ولي قضاء بَيْسَان، فنُسِبَ إليها، تُوفي فجأة سابع عشر ربيع الآخر سنة ست وتسعين وخمس مئة بمصر.

ومن أولاده: يحيى وعبدُ الله ابنا أحمدَ بن يحيى بن محمد ابن الأشرف بهاء الدين أحمد ابن القاضي الفاضل محيي الدين عبد الرحيم بن علي بن الحسن البَيْساني، سمعا على أُمِّ محمد شرف خاتون بنت داود بن ظافر العَسْقَلاني الفاضلي، وقد ذكر بعضُ من أخذنا عنه أنَّ القاضي الفاضل منسوبٌ إلى بَيْسَان الشام بلا خلاف بين الأئمة، وقال: ووهم في ذلك صاحبُ «القاموس»[٦] فخرق الناموس. انتهى. وصاحبُ «القاموس» هو الشيخ العلَّامة مجدُ الدين أبو طاهر محمدُ بنُ يعقوب ابن إبراهيم بن محمد بن أبي بكر بن إدريس بن فضل الله ابن شيخ الإسلام أبي إسحاق الفيروزابادي ثم الشيرازي.

وبَيْسَان أيضاً: موضعٌ بنواحي اليمامة كثير النخل.

وأيضاً: قريةٌ من قُرى مرو.

وأيضاً: موضعٌ بالحجاز، وهو المذكورُ في قول نُصَيْب:

سقى الله[٧] مثوانا ببيسان وابلُ الـ
ـربيعِ وصوبُ الدِّيمة المتهلل

وهو المذكورُ فيما أرى في غَزوة ذي قَرَد أنَّ رسول الله ﷺ نزل على ماءٍ يُقال له: بَيْسان، فسأل عن اسمه، فقيل: بَيْسَان، وهو ملح، فقال ﷺ: «بل هو نَعْمَان، وهو طَيِّب»[٨].

* والشِّبْيَاثي: بكسر الشين المعجمة، تليها موحدة ساكنة، ثم مثناة تحت مفتوحة، ثم الألف، تليها مثلثة مكسورة؛ نسبة إلى شِبْيَاثا، من قُرى البقاع، منها الشيخ إبراهيمُ بنُ محمود بن عبد الله الشِّبْيَاثي البقاعي، سمع «صحيح» مسلم على جماعة، منهم محمدُ بنُ أبي بكر أحمدَ بن عبد الدائم المَقْدِسي.

---

(١) قيَّدها السمعاني وابنُ الأثير وياقوت بالفتح.

(٢) مترجم في «الأنساب» و«اللباب» و«معجم البلدان».

(٣) قيَّدها ابن حجر في «التبصير» ٢/ ٨٢١ بالكسر.

(٤) أخرجه مسلم (٢٩٤٢) في الفتن وأشراط الساعة: باب قصة الجساسة.

(٥) مترجم في «سير أعلام النبلاء» ٢١/ ٣٣٨.

(٦) إذ ذكره في مادة (بيس) ونسبه إلى بيسان بلدة بالشام.

(٧) في كتاب «شعر نُصيب بن رباح» جمع وتقديم الدكتور داود سلوم ص١١٢: «أهل» بدل لفظ «الله».

(٨) انظر «معجم البلدان» و«المشترك» ص٧٦.

وصالحُ بنُ عثمان بن عبد الله الشَّبْيَاثي، سمع من العِزِّ أحمدَ بن عبد الله بن شيخ الإسلام أبي الفَرَج عبدِ الرحمن ابن أبي عُمر المَقْدِسي، بعد الثلاثين وسبع مئة.

* قال: سِيْرِين.

قلت: بكسر أوله، ثم مثناة تحت ساكنة، تليها راء مكسورة، ثم مثناة تحت ساكنة أيضاً، ثم نون.

قال: والد محمد[1]، وآخرون.

* و[شِيْرِين] بمعجمة: محمدُ بنُ أحمد بن شِيْرِين الجُرجاني، عن يحيى بن بُكَير.

قلت: أسقط المصنِّفُ اسمَ جَدِّه، فهو محمدُ بنُ أحمد ابن يحيى بن شِيْرين المأموني الجرجاني[2].

قال: وشِيْرِين الهندية[3]، عن ابن كُليب، شيخة الأبرقوهي.

قلت: هي مولاةُ ابن بكر ابن البَنْدَنيجي المعدل ببغداد، تُوفيت سنة أربعين وست مئة، وسمع منها أيضاً أبو الفتح عمر ابنُ الحاجب الأميني.

وشِيْرِين بنتُ كسرى[4]، الملكة المشهورة.

ويعقوبُ بن شِيْرِين الجَنْدي، ذكره المؤلف في حرف الجيم[5].

* قال: و[شِبْرين] بموحدة.

قلت: ساكنة، والباقي سواء.

قال: محمدُ بنُ شِبْرِين الشَّنْتَمري، عن أبي الوليد الباجي.

(١) من رجال التهذيب.

(٢) مترجم في «تاريخ جرجان» برقم (٦٤٠)، و«الإكمال» ٤/ ٤١١.

(٣) مترجمة في «تكملة» المنذري ٣/ برقم (٣١٠٩).

(٤) في «التبصير» ٢/ ٧٠٩: شيرين زوج كسرى.

(٥) رسم (الجَنْدي) ١/ ٥٥٣، وهو مترجم في هذه النسبة في «الأنساب».

ومحمدُ بنُ عبد الرحمن بن شِبْرِين السلمي الشِّلْبي، قاضي إشبيلية، عن أبي الوليد الباجي أيضاً.

قلت: هذا الثاني هو الذي قبله، نسبه بعضُهم إلى جدِّه، وذكره بعضُهم باسم أبيه وجَدِّه، وقد أفصح بذكر ذلك أبو بكر ابنُ نقطة، فقال[6]: أبو عبد الله محمد ابن شِبْرين الشَّنْتَمري، حدَّث عن أبي الوليد سليمان ابن خلف الباجي، حدَّث عنه يونس بن عبد الله بن مُغيث، ذكره أبو العباس النَّباتي الحَزْمي[7]، وكتبه لي بخطِّه لما لقيتُه بمصر، وقال أبو الوليد يوسفُ بنُ عبد العزيز الأندي: أبو عبد الله محمدُ بنُ عبد الرحمن ابن شِبْرين السلمي، من أهل شِلْب، مدينة بغرب الأندلس، صحب القاضي أبا الوليد الباجي، وكان من أهلِ العلم والورع، ولي القضاء ببلد إشبيلية، وتُوفي بعد سنة ثلاثين وخمس مئة. انتهى.

* قال: سَيِّد[8] بن عيسى، شيخٌ لأبي سعيد الأشج.

قلت: هو بفتح أوله، وكسر المثناة تحت المشددة، تليها دال مهملة.

قال: وآخرون.

قلت: منهم ذُهْلُ بن سَيِّد بن محمد بن شبيب بن عبد العزيز العدوي، أبو الحسن الموصلي، قدم مصر فكتب عنه عبد الغني بنُ سعيد[9].

والسَّيِّد الحِمْيَري الشاعر الشِّيعي[10]، من غُلاتهم،

(٦) في «الاستدراك»: باب سيرين وشبرين..

(٧) نسبة إلى مذهب ابن حزم، كما ذكر المنذري في ترجمته في «التكملة» برقم (٢٩٢٨).

(٨) مترجم في «مؤتلف» عبد الغني ص٧١، و«مؤتلف» الدارقطني ٣/ ١٣٠٨، و«الإكمال» ٤/ ٤١٨، وفيها «السيد» معرفاً.

(٩) كما ذكر في «المؤتلف» ص٧١، ومترجم في «الإكمال» ٤/ ٤١٨.

(١٠) مترجم في «سير أعلام النبلاء» ٨/ ٤٤ برقم (٨).

اسمه إسماعيلُ بن محمد بن بكار بن يزيد، ونسبه الدارقطني[١]، فأسقط «بكار»[٢].

* قال: و[السَّيْد] بالتخفيف.

قلت: مع كسر أوله.

قال: أبو محمد عبدُ الله بنُ محمد بن السِّيْد البَطَلْيَوسي[٣]، صاحب التواليف.

قلت: روى عنه أبو علي حسينُ بنُ محمد بن غريب الأنصاري.

وأخوه أبو الحسن علي[٤] بن محمد بن السِّيْد، حدَّث عنه أخوه أبو محمد المذكور قبله.

قال: ومحمدُ بنُ السِّيد ابنُ أبي لُقْمة الدمشقي[٥].

وأخوه حمزة[٦]. حدَّثونا عنهما.

قلت: والسِّيْدُ بنُ مالك بن بكر بن سعد بن ضَبَّة ابن أُدّ، هو ـ فيما قاله الأمير[٧] ـ قبيلة، يُنْسَب إليها جماعةٌ من الشعراء والفُرسان.

وشيخُنا المسند أبو محمد إسماعيلُ بنُ عمر بن إسماعيل ابن السِّيْد بن جعفر بن إبراهيم العاملي الصَّفّار، مولده سنة سبع عشرة وسبع مئة، وتُوفي يوم الأربعاء ثامن عشر جمادى الأولى سنة إحدى وثمان مئة، بدمشق[٨].

* قال: و[سَنَد] بنون.

قلت: مفتوحة، كأوله.

(١) في «المؤتلف والمختلف» ٣/ ١٣٠٨.

(٢) وانظر أيضاً «الإكمال» ٤/ ٤١٨، ٤١٩ و٢٦٠، ٢٦١.

(٣) مترجم في «سير أعلام النبلاء» ١٩/ ٥٣٢.

(٤) مترجم في «استدراك» ابن نقطة.

(٥) مترجم في «سير أعلام النبلاء» ٢٢/ ٢٩٨.

(٦) مترجم في «استدراك» ابن نقطة.

(٧) في «الإكمال» ٤/ ٤١٩.

(٨) مترجم في «الضوء اللامع» ٢/ ٣٠٤.

قال: سَنَد[٩] بن محمد بن سَنَد، شيخٌ لمحمد بن الربيع الجيزي.

قلت: وأبو علي سَنَد بن عثمان[١٠] بن إبراهيم بن حَرِيز[١١] الأزدي الفقيه، تُوفي بالإسكندرية، سنة إحدى وأربعين وخمس مئة.

وأبو الحسن عليُّ بنُ السَّنَد الفارقي الشُّروطي[١٢]، علَّق عنه السِّلَفي في «معجم السفر».

وأبو المفاخر عبدُ الله ـ ويسمى محمد[١٣] ـ بن محمد ابن أحمد بن علي بن أحمد بن أمامة بن السَّنَد الواسطي المقرئ، قرأ على أبي بكر عبدِ الله بن منصور الباقلاني، صاحبِ أبي العِزِّ القَلَانسي، وحدَّث عنه، وعن علي بن محمد بن علي الواسطي، وغيرهما، وأقرأ بالجامع الأزهر بالقاهرة، وسمع منه جماعة، تُوفي بمصر سنة أربع وتسعين وخمس مئة.

والحافظ أبو العباس محمدُ بنُ موسى بن محمد بن سَنَد بن تميم اللَّخْمي الدمشقي، سمع الكثير، واجتهد في الطلب، وحَصَّل الأجزاء، ورَتَّبها على حروف

(٩) «مؤتلف» الدارقطني ٣/ ١٣٠٩، و«الإكمال» ٤/ ٢٥٨.

(١٠) مثله في «التبصير» ٢/ ٧٠٨، ووقع في «الديباج المذهب» ١/ ٣٩٩، و«شجرة النور الزكية» ص١٢٥: «عنان»، وهو الوارد عند منصور ابن العمادية كما ذكر المعلمي في تعليقه على «الإكمال» ٤/ ٢٥٨.

(١١) في الأصل: «جرير»، والتصويب من «الديباج المذهب» ١/ ٤٠٠.

(١٢) مترجم في «تكملة» ابن الصابوني برقم (١٦٤).

(١٣) كذا في الأصل، ولم يرد ذلك في ترجمة أبي المفاخر عند ابن الصابوني في «التكملة» رقم (١٦٥)، وعند المنذري في «التكملة» برقم (٤٥٢)، ففيها: أبو المفاخر عبد الله بن محمد بن محمد بن أحمد... وجاء في «بغية الوعاة» ٢/ ٥٣: عبد الله بن أبي الفتح بن أحمد.

المعجم في أسماء أصحابها، وكتب الطِّباق، وخَرَّج لنفسه وللمشايخ، وأفاد، حدَّث ببعض «صحيح» البُخاري، عن وزيرة بنت عمر التَّنُوخية، وتغيَّر قبل موته، تُوفي في ربيع الأول سنة إحدى وتسعين وسبع مئة[١].

وفتاه بهادرُ بنُ عبد الله الأرمني[٢]، مولى ابن سَنَد، سمعنا منه عن أصحاب ابن البُخاري[٣].

* و[سُبَد] بضم أوله، ثم موحدة مفتوحة: سُبَد بن رزام بن مازن بن ثعلبة بن سعد بن ذُبْيَان، بطن من قيس[٤].

سِبْل[٥]: قريةٌ من قُرى معرَّة النُّعْمان.

* قال: سِيْسَن.

قلت: بسينين مهملتين؛ الأولى مكسورة، والثانية مفتوحة، بينهما مثناة تحت ساكنة، وآخره نون.

قال: سِنان بن سِيْسَن[٦]، عن الحسن، وعنه يونس ابن بكير.

قلت: والدُ سنان هذا ذكره أبو القاسم الحضرمي في كتابه [سِنْبِس] بنون ساكنة بعد السين الأولى، ثم موحدة مكسورة، ثم سين مهملة ثانية، فروى من طريق أبي كريب قال: حدَّثنا يونسُ بنُ بُكَير، حدَّثنا سِنَانُ بن سِنْبِس أبو معاذ، سمعتُ القاسم بن محمد يقولُ: إذا قام أحدُكُم من الليل يُصَلِّي، فقرأ، فليُسْمِع نفسَه، فإنَّ الملائكة لا يقرؤون القرآن، وهم يُحِبُّون أنْ يسمعوه من بني آدم.

قال: وسَمُرة بن سِيْسَن، عن ابن عمر، وعنه حَيْوَةُ ابنُ شُريح.

قلت: حكى الأميرُ[٧] أنَّ الصُّوري ضبطه بخطه بفتح السين الأولى.

قال: وسَلَمةُ[٨] بنُ سِيْسَن، أبو عَقِيل المكي، شيخٌ للحُميدي.

قلت: روى عن بشر بن عُبيد، عن طاووس، في الـمُثْلَة.

وسِيْسَنُ التُّجيبي، ذكره أبو القاسم يحيى بنُ علي الحضرمي في كتابه، فقال: حدَّثنا ابنُ رَشِيق، حدَّثنا الحسينُ بنُ حُميد، حدَّثنا يحيى بنُ بُكَير، حدَّثني سِيْسَن التُّجيبي، عن جَدِّي بُكَير، عن مهاجر مولى أُمِّ سلمة قال: خدمتُ النبي ﷺ كذا وكذا سنة، فلم يَقُل لشيءٍ قدَّمتُه لِمَ قدَّمتَه؟ ولا لشيءٍ أخَّرتُه لِمَ أخَّرتَه.

* قال: وسِنْبِس: بطن من طَيِّئ.

قلت: هو بكسر السين المهملة، تليها نونٌ ساكنة، ثم موحدة مكسورة، ثم سين مهملة أيضاً، وهو سِنْبِس ابنُ مُعَاوية بن جَرْوَل بن ثُعَل بن عمرو بن الغوث بن طيئ[٩].

---

(١) مترجم في «الدرر الكامنة» ٦/ ٢٣، ٢٤، وذكرت وفاته فيه سنة ٧٩٢.

(٢) مترجم في «الضوء اللامع» ٣/ ١٩.

(٣) وانظر سَنَد أيضاً في «الإكمال» ٤/ ٢٥٨، و«التبصير» ٢/ ٧٠٨.

(٤) ذكره الأمير في «الإكمال» ٤/ ٢٥٧ نقلاً عن ابن حبيب.

ويستدرك:

* سَيْد: بالفتح وياء ساكنة، ذكره في «التبصير» ٢/ ٧٠٨، ونقله المعلمي من نسخةٍ لم تظهر فيها بعضُ الحروف، فظن أنه (سَنْد) بنون، وهو خطأ.

(٥) كذا شكلت في الأصل بكسر السين وإسكان الباء، ولم ترد عند ياقوت في «المعجم»، وجاء فيه: سَبَل، بفتح أوله وثانيه: موضع في بلاد الرباب قرب اليمامة.

(٦) «مؤتلف» الدارقطني ٣/ ١٢٦٥، و«الإكمال» ٤/ ٤١٦.

(٧) في «الإكمال» ٤/ ٤١٦.

(٨) مترجم في «التاريخ الكبير» ٤/ ٨٥، و«الإكمال» ٤/ ٤١٧.

(٩) انظر «جمهرة» ابن حزم ص٤٠٢، و«جمهرة نسب معد الكبير» ١/ ٢٢٩ (طبعة العظم).

قال: ومنهم الأمير أحمدُ بنُ برق الوالي، حدَّث عن المسلم بن عَلَّان.

قلت: وفي «تاريخ» ابن السمعاني، عن الإمام أبي محمد الجُويني أنه قال: نحنُ من العرب، من قبيلةٍ يُقال لها: سِنْبِس[١]. انتهى.

ومحمدُ بنُ سِنْبِس القُومساني، عن محمد بن موسى الفَرّاء، عن يوسف بن أسباط قوله، ذكره الحضرمي.

* قال: وسُنْسُن.

قلت: بسينين مهملتين مضمومتين، بعد كل واحدة نون، الأولى ساكنة.

قال: لقبُ أبي سفيان بن العَلَاء المازني[٢]، أخو أبي عمرو ابن العلاء، قال ابن ماكولا: اسمه العُريان.

قلت: وقاله قبله الدارقطني في كتابه[٣].

قال: ولهما أخوان مُعَاذ وعُمر.

وسُنْسُن: شاعرٌ أدركه الدارقطني[٤].

وأبو الفتح حسينُ بنُ محمد بن سُنْسُن الأسَدي الكُوفي[٥]، عن الجُعفي وغيره، من المتأخرين.

قلت: وأبو الفتح هذا يُقال له: الخَلَّال، حدَّث عنه أبو الغنائم النَّرْسي في كتابه «مختلفي الأسماء».

* و[سُنَيْس] بالمهملة المضمومة أيضاً، وفتح النون، تليها مثناة تحت ساكنة، ثم سين مهملة: محمدُ بن سُنَيس أبو الأصبغ الصُّوري[٦]، عن عبدِ الله بن جعفر الرَّقِّي، وابنِ المديني، وغيرهما، وعنه عليُّ بنُ أحمد الجُرجاني الحافظ بحلب، وقال: وكان يفهمُ الحديث.

* و[بَسْبَس] بموحدتين مفتوحتين، بعد كل واحدة سين مهملة، الأولى ساكنة: بَسْبَسُ بنُ عمرو بن ثعلبة الصحابي، وله يقول الراجز:

أَقِم لها صُدُورها يا بَسْبَسُ[٧]

وهو أحدُ جاسوسي النبي ﷺ في طلب عير أبي سفيان.

---

(١) نقل الذهبي قوله هذا في «سير أعلام النبلاء» ١٧/ ٦١٨ عن ابن الأخرم، عنه.

(٢) مترجم في «الإكمال» ٤/ ٤١٧.

(٣) «المؤتلف والمختلف» ٣/ ١٢٦٦.

(٤) كما ذكر في «المؤتلف والمختلف» ٣/ ١٢٦٧.

(٥) «الإكمال» ٤/ ٤١٧.

(٦) «مؤتلف» الدارقطني ٣/ ١٢٦٧، و«الإكمال» ٤/ ٣٧٧.

(٧) أورده ابنُ الكلبي في «جمهرة نسب معد الكبير» ٣/ ٤٤ (طبعة العظم).

حرف الشين

قال: حرف الشين.

قلت: المعجمة.

* قال: الشَّاماتي.

قلت: بفتح أوله، ثم ألفين، بعد الأولى ميم، وبعد الثانية مثناة فوق مكسورة[١].

قال: أبو جعفر محمدُ بنُ محمد النَّيْسَابوري الأديب[٢]، سمع ابن مَخْمِش وطبقته.

قلت: وفي «إكمال» ابن نقطة: وأبو جعفر أحمدُ بنُ محمد الشّاماتي، حدَّث عن أبي عبد الرحمن محمد بن الحسين بن موسى السُّلَمي، حدَّث عنه وجيهُ بنُ طاهر الشَّحَّامي. انتهى. فأراه الذي ذكره المصنِّف، وَهِمَ في تسميته محمداً[٣].

قال: وجعفرُ بنُ أحمد الشَّاماتي[٤]، شيخٌ لدَعْلَج.

قلت: كنيتُه أبو محمد، واسمُ جده عبدُ الرحمن، وقيل: أبو عبد الرحمن، روى عن محمد بنِ المُثَنَّى، وبُنْدار والطبقة، تُوفي سنة اثنتين وتسعين ومئتين.

قال: وأبو سعد محمدُ بنُ إسماعيل المقرئ الشَّاماتي[٥]، عن إسماعيلَ بنِ زاهر النُّوقاني، وعنه عبدُ الرحيم ابنُ السمعاني.

قلت: عبدُ الرحيم هو أبو المظفر بنُ السمعاني، وأبو سعد محمدُ بنُ إسماعيل بن أحمد بن إبراهيم بن علي بن موسى، نسبه كذلك أبو سعد ابنُ السمعاني في «ثَبَت» ابنِه أبي المُظَفَّر.

وأبو حامد أحمدُ بنُ الفضل بن منصور النيسابوري الشَّاماتي[٦]، عن محمد بن رافع وغيره، وعنه أبو الطيب الذَّهْلي وغيره.

وحامدُ بنُ محمود بن مَعْقِل القطان النيسابوري الشاماتي[٧]، عن أحمدَ بن يوسف السُّلَمي وغيره، تُوفي سنة تسع عشرة وثلاث مئة.

وابنُه أبو العباس محمدُ بنُ حامد الشاماتي[٨]، عن محمد بن يونس الكُدَيمي.

وأبو بشر الحسينُ بنُ محمد بن أحمد بن عبد العزيز الشاماتي[٩]، حدَّث عن محمد بن حامد الشَّاماتي المذكور قبله، وأبي العباس الأصم، وغيرهما؛ وهؤلاء من شامات: ناحية من نواحي نيسابور.

فأما محرز[١٠] بن عمار الشَّاماتي، عن يعقوب بن سفيان، فمن شامات: قرية من قُرى سيرجان، على ستة فراسخ من كرمان[١١].

---

(١) نسبة إلى الشامات، وهو اسمٌ لموضعين، أحدهما اسمٌ لناحية من نواحي نيسابور، فيها من القرى ما يزيد على ثلاث مئة قرية. والثاني: اسم قرية من نواحي كرمان.

(٢) مترجم في «أنساب» السمعاني ٧/ ٢٦٢، ٢٦٣ وهو من شامات نيسابور.

(٣) أورد ابنُ حجر في «التبصير» ٢/ ٨٠٠ أحمد بن محمد على أنه آخر غير محمد بن محمد، ويظهر من تراجمهما أنهما من طبقة واحدة، فلا يبعد أن يكونا واحداً اختلف في اسمه.

(٤) مترجم في «سير أعلام النبلاء» ١٤/ ١٥، وهو من شامات نيسابور.

(٥) مترجم في «استدراك» ابن نقطة، وهو من نيسابور.

(٦) «الإكمال» ٥/ ١٤٦، و«الأنساب» ٧/ ٢٦٣.

(٧) «الإكمال» ٥/ ١٤٧، و«الأنساب» ٧/ ٢٦٣.

(٨) «الأنساب» ٧/ ٢٦٤.

(٩) مترجم في «استدراك» ابن نقطة، وهو من نيسابور.

(١٠) مترجم في «الأنساب» و«اللباب» و«معجم البلدان» و«التبصير» ٢/ ٨٠٠، واسمه فيها: محمد.

(١١) وانظر أيضاً «الأنساب» ٧/ ٢٦٢، و«التبصير» ٢/ ٨٠٠، وحاشية «الإكمال» ٥/ ١٤٧، ١٤٨.

* **والشاماني**: بنون بدل المثناة فوق؛ نسبة إلى شامان: من قرى دامغان، إحدى بلاد قومس، ما علمتُ منها أحداً.

* قال: و[السَّاماني] نسبة إلى الملك أحمدَ بن أسد ابن سامان[١] البُخاري.

قلت: سامان؛ بالمهملة أوله، والنون آخره، وبين الألفين ميم، وهذا الأمير أحمد[٢]، حدَّث عن سُفيان ابن عُيينة، ويزيدَ بن هارون، وطبقتهما، وعنه ابنُه الماضي أبو إبراهيم إسماعيلُ، الذي ذكره المصنِّفُ.

قال: الأمير الماضي أبو إبراهيم إسماعيلُ بن أحمد بن أسد السَّاماني البُخاري[٣]، حدَّث عنه عبدُ الله بنُ محمد ابن يعقوب الحارثي الفقيه.

قلت: وكان فيما قاله ابنُ ماكولا[٤] عالماً بالحديث، فاضلاً، تُوفي في صفر، سنة خمس وتسعين ومئتين.

قال: وأخوه نصر[٥] بن أحمد.

قلت: سمع أباه، وأبا عبد الله محمدَ بنَ نَصْر، وغَيْرَهما، حدَّث عنه سهلُ بنُ شاذُويه.

قال: وأولادهم.

قلت: منهم الأميرُ نوحُ[٦] بنُ نصر بن أحمد بن أسد بن سامان الساماني، تُوفي سنة اثنتين وأربعين وثلاث مئة.

وابنه الأمير عبدُ الملك بنُ نوح.

وعمُّ أبيه أبو يعقوب إسحاق[٧] بنُ أحمد بن أسد الساماني، كان على مظالم بخارى، حدَّث عن أبيه، وعنه صالحُ بنُ أبي رميح، وغيره، تُوفي مسجوناً في قُهُنْدُز بُخارى لسَبْعٍ[٨] بقين من صفر، سنة إحدى وثلاث مئة، وأخبارُ السَّامانية مدونةٌ في التواريخ، وكان مُلكهم إلى سنة تسع وثمانين وثلاث مئة، ثم انقرض، ومَلَك بعدهم السَّلْجُوقية.

قال: ونسبةً إلى محلَّةٍ بأصبهان: أحمدُ بنُ علي الأصبهاني السَّاماني الصَّحّاف[٩]، عن أبي الشيخ.

قلت: ومنها أيضاً أبو القاسم عليُّ بنُ محمد بن إبراهيم السَّاماني البَقَّال القباني الأصبهاني[١٠]، حدَّث عن أبي عبد الله محمد بن إبراهيم الجُرجاني، وعنه يحيى ابنُ مَنْده.

وأبو عبد الله أحمدُ بنُ محمد بن عبد الله بن إسحاق ابن ماجه بن الخليل السَّاماني المُؤَدِّب[١١]، حدَّث عن الطبراني وأبي أحمد العَسَّال وغيرهما، تُوفي سنة اثنتين وعشرين وأربع مئة. وغيرهم.

* قال: **شادِل**.

قلت: بفتح أوله، وبعد الألف دال مهملة مكسورة، ثم لام.

---

(١) حقق ياقوت في «معجم البلدان» أن الساماني نسبة إلى قرية يقال لها: سامان، وأن الملوك السامانية منسوبون إلى هذه القرية أيضاً، قال: ويؤيد هذا أنهم يقولون: سامان خداه، قال: ومعناه: ملك سامان، لأن خداه بالفارسية الملك، فيكون أرادوا ذلك، ثم غلب عليهم هذا الاسم، وذلك كقولهم: شاه أرمن لملك الأرمن، وخوارزم شاه لصاحب خوارزم، ويقولون لرؤساء القرى: ده خدا، لأن ده: اسم القرية، وخدا: مالك، كأنه قال: مالك القرية، أو رب القرية.

(٢) مترجم في «الإكمال» ٥/ ١٤٩، و«الأنساب» ٧/ ١٢، ١٣.

(٣) مترجم في «سير أعلام النبلاء» ١٤/ ١٥٤.

(٤) في «الإكمال» ٥/ ١٤٩.

(٥) «الإكمال» ٥/ ١٤٩، و«الأنساب» ٧/ ١٣.

(٦) انظر «وفيات الأعيان» ٥/ ١٦١.

(٧) «الإكمال» ٥/ ١٤٩، و«الأنساب» ٧/ ١٣.

(٨) مثله في «الإكمال»، ووقع في «الأنساب»: لتسع.

(٩) مترجم في «معجم البلدان» (سامان).

(١٠) مترجم في «استدراك» ابن نقطة: باب الشاماتي والساماني.

(١١) مترجم في «استدراك» ابن نقطة: باب الشاماتي والساماني.

قال: محمدُ بنُ شاذِل بن علي النيسابوري[١]، صاحبُ إسحاق بنِ راهويه.

* و[شاذِل] بمعجمة: شهران بن شاذل[٢]، من أجداد[٣] مكحول.

قلت: كذا وجدتُه بخط المصنِّف، وفيه أمران:

أحدهما: أنه قال: شهران، بالنون المجودة كتابة ونقطاً، وإنما هو: [شهراب] بالموحدة بدل النون[٤]، ذكره بالموحدة أبو بكر الخطيب وغيره.

والثاني: قوله: من أجداد مكحول، فلو قال: شهراب ابن شاذِل، جدِّ مكحول، بكسر دال جد؛ كان أسلم، لأنَّ مكحولاً هو ابنُ أبي مسلم ـ واسمه شهراب ـ بن شاذِل بن سَنَد بن شروان، وقيل: اسم أبي مسلم والد مكحول زبر، والله أعلم.

وقال أبو بكر الخطيب: وكان جدُّه شاذِل من أهل هَرَاة، فتزوج ابنةً لملكٍ من ملوك كابُل، ثم هلك عنها وهي حامل، فانصرفت إلى أهلها، فولدت شهراب، فلم يزل في أخواله بكابُل حتى وُلد له مكحول، فلما ترعرع سُبي من ثَمَّ، فوقع إلى سعيد بن العاص، فوهبه لامرأةٍ من هذيل، فأعتقته. انتهى[٥].

قال: وشاذَل[٦]، إنسان هروي.

* و[شاذَك] بكاف: يوسفُ بنُ يعقوب بن شاذَك السِّجِسْتاني[٧]، عن عليِّ بنِ خَشْرم.

* شاذّ بن فياض، مشدد، قيَّده الأمير.

قلت: كذا نقلتُه من خط المصنِّف، وإنما قيَّده بالتشديد أبو الفضل ابنُ ناصر في كتاب الأمير، فقال الأمير[٨]: باب شاذ وشاه، أما الذي آخره ذال. انتهى ـ وكتب أبو الفضل ابنُ ناصر: معجمة مشددة ـ وقال الأميرُ: فهو شاذ بن فياض. انتهى.

وشاذ لَقَبُه، فقال البخاري: هلالُ بنُ فَيَّاض، ولَقَبُه: شاذ، البصري، هو اليشكري، سمع شعبة، أبو عبيدة، مات سنة خمس وعشرين ومئتين. قاله في «التاريخ»[٩]، وممن ذكر أنَّ اسمَه هلال أبو بكر الشيرازي في «الألقاب»، وابنُ مَنْده في «الكنى»، وذكره مسلمٌ في «الكنى»[١٠] بلَقَبِه، ولم يُسمه، حدَّث عنه أبو داود في «السُّنَن»، ومعاذُ بنُ المثنى، وغيرهما.

* قال: و[شاذي] بالتخفيف وياء.

قلت: آخر الحروف.

قال: يوسف[١١] بن أيوب بن شاذي السلطان صلاح الدين وأقاربه، وقد رووا.

قلت: قاله بغير ياء وبتنوين الذال من شاذ: أحمدُ بنُ السلطان صلاح الدين يوسف بن أيوب بن شاذ، وهو أعلمُ بجده[١٢].

قال: ومحمدُ بنُ شاذي البُخاري[١٣]، نزيلُ الشاش، عن محمد بن سلام، وعنه سعيدُ بنُ عصمة الشاشي.

---

(١) «الإكمال» ٥/ ١.

(٢) «الإكمال» ٥/ ١.

(٣) تحرف في مطبوع «المشتبه» ص٣٨٥ (طبعة مصر) إلى «أجداده».

(٤) لم ينبه على ذلك ابنُ حجر في «التبصير» ٢/ ٧٦٤.

(٥) انظر ترجمة مكحول في «سير أعلام النبلاء» ٥/ ١٥٥-١٦٠.

(٦) كذا شكل في الأصل بفتح الذال، وشُكلت في مطبوع «المشتبه» بالكسر.

(٧) «الإكمال» ٥/ ٢.

(٨) في «الإكمال» ٥/ ٤.

(٩) ٨/ ٢١١ ولفظه فيه يختلف يسيراً عن النص الذي أورده المؤلف هنا.

(١٠) ورقة ٧٩ من نسخة الظاهرية المصورة في دار الفكر بدمشق.

(١١) مترجم في «سير أعلام النبلاء» ٢١/ ٢٧٨.

(١٢) ولذا قيَّده ابن حجر في «التبصير» ٢/ ٧٦٤ بقوله: وبالتخفيف وقد يزاد ياء.

(١٣) «الإكمال» ٥/ ٦.

قلت: وأبو الخير شاذي[١] بن عبد الله عتيقُ الأنصاري، عن رزق الله التميمي.

وشاذي[٢] بنُ عبد الله عتيق أبي نصر ابن الإبَري، حدَّث عن أبي نصر محمد بن محمد الزينبي.

* الشاذَكوني: بمعجمة بعد الألف مفتوحة، تليها كاف مضمومة، ثم واو ساكنة، ثم نون مكسورة؛ سليمانُ ابن داود المِنْقَري الحافظ أبو أيوب، عن حَمَّاد بن زيد، وعبد الوارث، والطبقة، وعنه أبو قِلَابة الرَّقَاشي، والحسن ابن سفيان، وأبو يعلى الموصلي، وغيرهم، كان من كبار الحُفَّاظ على ضعفه، تُوفي سنة أربع وثلاثين ومئتين[٣].

* و[الشاذُكُوبي] بذال مضمومة[٤]، وبمثناة تحت مكسورة بدل النون، والباقي كالذي قبله: نسبة إلى الجد؛ عبدُ الملك بنُ عبد الوهاب بن إبراهيم بن شاذُكوية الشاذُكوبي، سمع بتستر من أبي علي الحسين بن محمد ابن الوليد التُّسْتري «كتاب» المزني.

* و[السارَكُوني] بسين مهملة، وبعد الألف راء مفتوحة: أبو بكر محمدُ بنُ إسحاق بن حاتِم السارَكُوني البُخاري[٥]، عن محمدِ بنِ أحمد بن خَنْب[٦]، هو من قرية سارَكُون من سواد بخارى.

* و[الشاذَكُوهي] كالأول، إلّا أنه بهاء بدل النون[٧]: أبو محمد بندارُ بنُ أحمد بن إبراهيم بن أحمد الشاذَكُوهي الجُرجاني التاجر[٨]، حدَّث عن محمد بن إبراهيم الخُتَّلي، تُوفي في شوال سنة إحدى وأربع مئة.

* الشاشي: بمعجمتين بينهما الألف؛ نسبة إلى الشاش: جماعة، منهم فخرُ الإسلام أبو بكر محمدُ بنُ أحمد بن الحسين الشاشي الفقيه الشافعي، أخذ عن أبي إسحاق الشيرازي، وأبي عبد الله محمد بن بيان الكازروني، وأبي نصر ابن الصباغ، وسمع من أبي يعلى محمد ابن الفراء، وأبي بكر الخطيب، وطائفة، تُوفي في شوال سنة سبع وخمس مئة، وله ثمانون سنة[٩].

* و[الساسي] بمهملتين: أبو المعالي بنُ أبي الرضا ابن بدر الساسي[١٠]، سمع أبا الفتح محمد بن أحمد بن بختيار ابن المَنْدَائي.

وأبو فرعون الساسي، شاعرٌ قديم ذكره ابنُ نقطة، وقال[١١]: نقلتُ نسبتَه من خَطِّ ابن الخَشَّاب النحوي، قد كتبها بخطه على «جزء» من شعره. انتهى[١٢].

* قال: شامة، جماعة[١٣].

---

(١) «الاستدراك» لابن نقطة.

(٢) «الاستدراك» لابن نقطة.

(٣) مترجم في «سير أعلام النبلاء» ١٠/ ٦٧٩.

(٤) لم يُصرح بإعجامها ولا بإهمالها، ولم تنقط في النسخة، ومقتضى عطفها على ما قبلها الإعجام. فالله أعلم.

(٥) مترجم في «الإكمال» ٥/ ١٢٥، و«الأنساب» ٧/ ٧، و«معجم البلدان» (ساركون).

(٦) تحرف في «معجم البلدان» إلى حبيب، وابنُ خنب هذا مترجم في «سير أعلام النبلاء»، ١٥/ ٥٢٣.

(٧) قال السمعاني: هذه النسبةُ إلى شاذكوه، وظني أنها ناحيةٌ بجرجان. وقد جزم أنه موضع بجرجان ياقوت في «معجم البلدان» وقال: شاذ: معناه الفرح، وكوه بالفارسية: الجبل. وقيَّد السمعاني الذال بالسكون، وقيَّدها ابن الأثير كالشاذكوني، يعني: بالفتح، وأطلقها ياقوت.

(٨) مترجم في «الإكمال» ٥/ ١٢٥، و«الأنساب» ٧/ ٢٤٠.

(٩) مترجم في «سير أعلام النبلاء» ١٩/ ٣٩٣.

(١٠) مترجم في «معجم البلدان»، و«استدراك» ابن نقطة، وهو من ساسي: قرية تحت واسط.

(١١) في «الاستدراك» باب الشاشي والساسي.

(١٢) ونقل ابن حجر في «التبصير» ٢/ ٨٠٠ عن أبي عبيدة قوله: كل من يُنسب ساسياً ـ يعني: من العرب ـ فهو من ولد زيد مناة بن تميم، لأنه كان يقال له: ساسي.

(١٣) انظر «الإكمال» ٥/ ٦-٩، و«التبصير» ٢/ ٧٦٥، ٧٦٦ قال ابن حجر: ليس في المتقدمين أحد منهم.

قلت: هو بميم مفتوحة بعد الألف، ثم هاء.

* قال: و[سامة] بمهملة: سامةُ بنُ لؤي، وإليه يُنسب الساميون.

والحافظ محمدُ بن عبد الرحمن بن سامة[١].

وعمه الشهاب.

قلت: هو أحمدُ بنُ سامة بن كوكب.

قال: وآخرون.

* الشامي، مَرَّ.

قلت: في حرف السين المهملة مع السامي.

* قال: شابُور، جماعة[٢].

قلت: هو بموحدة مضمومة بعد الألف، ثم واو ساكنة، ثم راء.

* قال: و[سابور] بمهملة: أحمد بن عبد الله بن سابور الرَّقِّي، مشهور[٣].

وأقدمُ منه محمدُ بنُ عبد الله بن سابور الرَّقِّي[٤]، شيخٌ لابنِ ماجه.

قلت: ومن القُدماء سابور، أبو عثمان، سمع أنس ابن مالك، روى عنه وكيع بن الجراح.

وسابورُ بنُ علي، حدَّث عن شيرويه بن شهريار، وعنه أبو إسحاقُ إبراهيمُ بنُ محمد الشَّطِّي، ذكره والذي قبله أبو بكر الخطيب.

وسلمة[٥] بن سابور، يروي عن عطية، عن ابن عباس من «التفسير».

(١) مترجم في «سير أعلام النبلاء» ١٤/ ١١٤.

(٢) انظر «الإكمال» ٤/ ٢٤٩، و«التبصير» ٢/ ٦٧١، ٦٧٢، و«مؤتلف» الدارقطني ٣/ ١٣١٤.

(٣) مترجم في «سير أعلام النبلاء» ١٤/ ٤٦٢.

(٤) من رجال التهذيب، ويقال له: ابن خالويه.

(٥) مترجم في «مؤتلف» عبد الغني ص٧٣، و«مؤتلف» الدارقطني ٣/ ١٣١٣، و«التاريخ الكبير» ٤/ ٨٣.

وزيادُ بنُ سابور بن عبيد بن آدم بن ضبع بن قيس ابن عُبَادة[٦]، عن الحسين بن علي قوله[٧].

وابنُ أخيه بقيةُ بنُ عبيد[٨] بن سابور، والد وهبِ ابن بقية بن عبيد[٢]، شيخ مسلم وأبي داود، تُوفي وهبٌ سنة تسع وثلاثين ومئتين، وله أربع وثمانون سنة.

ومنصورُ بنُ مسلم بن سابور الكوفي، حدَّث عن عبدِ الله بنِ عطاء، عن عبدِ الله بن بُريدة، وعنه الحكم ابن ظهير.

وعبدُ الله بنُ زياد بن سابور، عن حجاج بن دينار، وعنه ابنُه أحمد، كذا ذكره الدارقطني[٩] وغيره، وعدَّه ابنُ ماكولا في «تهذيبه» وَهْماً، وقال: وإنما يروي عبدُ الله ابن زياد، عن أبيه، عن حجاج بن دينار. انتهى.

قال: وعبدُ الله بنُ محمد بن سابور الشِّيرازي[١٠]، روى لنا عنه الأبرقوهي «الثلاثيات» حضوراً.

قلت: روى عن أبي المبارك عبد العزيز بن محمد بن منصور الأدمي المقرئ.

* و[ساتور] بمثناة فوق بدل الموحدة: ساتور[١١]، أحدُ رؤوس السحرة الذين آمنوا لما عاينوا معجزة موسى ﷺ، وكانوا ـ فيما ذكره ابنُ إسحاق ـ أربعة، وهم: ساتور، وعاذور، وحطحط، ومُصَفَّى.

(٦) كذا ورد نسبه هنا، ووقع نسبه في ترجمة ابن ابن أخيه وهب في «التهذيب»:... سابور بن عبيد بن آدم بن زياد. وسابور تصحف في «تهذيب» ابن حجر ١١/ ١٥٩ إلى شابور، بالمعجمة.

(٧) ذكر قوله الدارقطني في «المؤتلف» ٣/ ١٣١٣، والسمعاني في «الأنساب» ٧/ ٥.

(٨) مثله في «مؤتلف» الدارقطني ٣/ ١٣١٤، و«أنساب» السمعاني ٧/ ٤، ووقع في ترجمة وهب بن بقية في «التهذيب»: «عثمان» بدل «عبيد».

(٩) في «المؤتلف» ٣/ ١٣١٣، والسمعاني في «الأنساب» ٧/ ٤.

(١٠) مترجم في «استدراك» ابن نقطة.

(١١) «مؤتلف» الدارقطني ٣/ ١٣١٥، و«الإكمال» ٤/ ٢٤٩.

* قال: الشارعي، واضح.

قلت: هو براء مكسورة بعد الألف، ثم عين مهملة مكسورة أيضاً؛ نسبة إلى الشارع: محلة بظاهر القاهرة، وقال الحسنُ بنُ محمد البكري ـ فيما وجدته بخطه ـ: شارع القاهرة، خارج باب زَوِيلة، وقيَّد البكري بخطه زَوِيلة: بفتح الزاي، وكسر الواو.

وشارعُ الرَّقيق[١]: محلةٌ بغربي بغداد، متصلة بالحريم الطاهري.

وشارعُ الميدان، وشارعُ الأنبار، كلاهما من محالّ بغداد أيضاً[٢].

* قال: و[الشارَغي] بغين.

قلت: معجمة، والراء قبلها مفتوحة.

قال: أبو الفضل أحمدُ بنُ علي الشارَغي، عن أبي بكر ابن مقسم، وعنه نَجيبُ بنُ ميمون.

* الشِّبَامي، جماعة.

قلت: هو بكسر أوله، وفتح الموحدة المخففة، وبعد الألف ميم مكسورة؛ نسبة إلى شِبَام: جبلٌ بصنعاء اليمن[٣]، وذكره ابنُ الجوزي بفتح أوله، فقال: وشَبَام بفتحها؛ بحضرموت، ذكره في «المحتسب»، والكسر المعروف.

ومن الجماعة: عبدُ الجبار بنُ العباس الشِّبَامي الهَمْداني[٤]، حدَّث عن عون بن أبي جُحيفة، وعطاء ابن السائب، وعديِّ بن ثابت، وغيرهم، وعنه ابنُ المبارك، وأبو نُعيم، وغيرهما.

* قال: و[البَسَّامي] بتقديم الموحدة، ومهملة.

قلت: مع التشديد.

قال: أحمدُ بنُ محمد بن الحسين الطَّبَسي البَسَّامي[٥]، شيخٌ لإسماعيلَ بن أبي صالح المؤذن[٦].

* شَبَابَة بن معتمر، كوفي[٧]، عن قتادة.

قلت: هو بفتح أوله، وموحدتين مفتوحتين، بينهما ألف، وآخره هاء.

قال: وشَبَابة بن سَوّار[٨].

قلت: أبو عمرو الفَزَاري، مولاهم المدائني، قيل: شبابة لَقَبُه، واسمه: مروان، فيما ذكره أبو أحمد ابنُ عدي، حدَّث عن شعبة، وآخرين، مات سنة خمس، وقيل: سنة أربع ومئتين.

قال: وشَبَابةُ: بطنٌ من بني فَهْم، نزلوا السَّرَاة.

قلت: هو شَبَابَة بن مالك بن فَهْم بن غَنْم بن دَوْس[٩].

وشَبَابة بن سعد بن الدِّيل، بطن من إياد[١٠].

* قال: و[شُبَانَة] بالضم ونون.

قلت: النون بعد الألف.

قال: أحمد بنُ الفضل بن شُبَانة الهَمَذاني الكاتب[١١].

قلت: روى عن إبراهيم بن دَيْزِيل، وروى المستغفري، عن علي بن المكي، عنه حكاية، كنيته أبو الصقر.

---

(١) في «معجم البلدان» شارع دار الرقيق.

(٢) انظر من نسبته الشارعي في فهرس «تكملة» المنذري ٤/ ٣٧٢، ٣٧٣.

(٣) نزله أبو بطن من همدان، فنسب إليه، قاله ياقوت في «معجم البلدان»، وانظر «جمهرة» ابن حزم ص٤٧٥.

(٤) مترجم في «الأنساب» ٧/ ٢٨٠، و«معجم البلدان» (شبام).

(٥) مترجم في «استدراك» ابن نقطة.

(٦) وانظر أيضاً «الأنساب» ٢/ ٢٠٤، و«التبصير» ٢/ ٨٠٣.

(٧) «مؤتلف» الدارقطني ٣/ ١٣٧٢، و«الإكمال» ٥/ ١٢.

(٨) من رجال التهذيب.

(٩) انظر «جمهرة» ابن حزم ص٣٨٠.

(١٠) انظر «جمهرة نسب معد الكبير» لابن الكلبي ١/ ٥٨ (طبعة العظم).

(١١) «الإكمال» ٥/ ١٢.

قال: وعبدُ الرحمن بنُ محمد بن شُبَانة[١]، له «جزء» سمعناه.

قلت: كَنَّاه الأمير[٢] وابنُ نقطة أبا سعيد، وقيل: كنيتُه أبو القاسم، روى عن محمد بن علي بن محموية النَّسَوي، ومحمدِ بنِ عبد الله بن بَرْزَة، وغيرهما، وعنه أبو غالب أحمدُ بنُ محمد بن أحمد المُزَكِّي الهَمَذاني، شيخُ السِّلَفي، وتقدَّم ذكرُهُ في حرف الموحدة.

وابنُه طاهرُ[٣] بنُ عبد الرحمن بن محمد بن عبد الله ابن بندار بن شُبَانة، أبو الفضل الهَمَذاني، روى عن أبيه، وأبي أحمد عُبيد الله بن محمد الفَرَضي، وغيرهما.

وجدُّ طاهر أبو عبد الله محمدُ[٤] بن عبد الله بن بُنْدار بن شُبَانة القطان، روى عن عبدوس بن أحمد.

قال: وعليُّ بنُ عبد الملك بن شُبَانة الدِّينوري[٥]، عن أصحاب المحاملي.

قلت: كذا وجدتُه بخط المصنِّف، وهو غلطٌ، فذكر الأميرُ الدينوريَّ هذا، وقال: حدَّث عن أبي الحسن بن فراس المكي، وقال الأمير عقيبه[٦]: وأبو سعد، ثم بَيَّض له، وقال: سمع أصحاب المحاملي وغيرَهم، وسمع كثيراً، وكان يحضر عندنا كثيراً، ولم أسمع منه شيئاً. انتهى. فاختلط على المصنِّف ترجمة أبي سعد هذا بما قبلها. والله أعلم.

ومن هذه الترجمة أيضاً: عبدُ الله بنُ علي بن محمد ابن الحسن العطار ابنُ شُبَانة[٧]، روى عنه عبدُ الرحمن ابنُ علي الصائغ، تُوفي سنة أربع وثمانين وثلاث مئة.

وعبيدُ الله بنُ علي بن عبيد الله بن شُبَانة، أبو معاذ الشَّهْرُزُوري، حدَّث عن طِرَاد الزَّينبي وغيره، وعنه الأخوان: أبو الفتح محمد، وأبو شجاع عمر؛ ابنا أبي الحسن محمد بن عبد الله البسطامي.

* قال: و[سَيَابة] بمهملة وياء.

قلت: المهملة مفتوحة[٨]، تليها الياء المثناة تحت، ثم ألف، ثم موحدة مفتوحة، ثم هاء.

قال: سَيَابَة بن عاصم، له صحبة.

وسَيَابة امرأةٌ[٩]، عن عائشة، وعنها نافع، وقيل: هي سائبة.

قلت: الثاني بتقديم الألف على المثناة تحت، وهو الصواب، وهو سائبةُ مولاةُ الفاكه بن المغيرة، خَرَّج لها ابنُ ماجه حديثاً[١٠]، ليس لها في الكتاب غيره، من حديث يونس بن محمد عن جرير بن حازم، عن نافع، عن سائبة قالت: دخلتُ على عائشة رضي الله عنها، فرأيتُ في بيتها رمحاً موضوعاً... الحديث في قتل الأوزاغ.

قال: وآخرون.

قلت: منهم محمدُ بنُ أبي سَيَابة البصري[١١]، سمع عكاش[١٢] بنَ الأشعث البصري، سمع الحسن قال:

---

(١) مترجم في «سير أعلام النبلاء» ١٧/ ٤٣٢.

(٢) في «الإكمال» ٥/ ١٢.

(٣) مترجم في «استدراك» ابن نقطة.

(٤) مترجم في «استدراك» ابن نقطة.

(٥) مترجم في «الإكمال» ٥/ ١٣، و«تاريخ بغداد» ١٢/ ٢٧، ٢٨، و«الأنساب» ٧/ ٢٨١.

(٦) في «الإكمال» ٥/ ١٣.

(٧) مترجم في «استدراك» ابن نقطة.

(٨) مثله في «الاستدراك» و«الصحاح» و«القاموس»، وقيَّدها ابن حجر في «التبصير» ٢/ ٧٦٧ و«الإصابة» ٢/ ١٠٢ و«التقريب» في ترجمة يعلى بن سيابة بالكسر، وأطلقها ابن ماكولا في «الإكمال» ٥/ ١٤.

(٩) «الإكمال» ٥/ ١٤.

(١٠) برقم (٣٢٣١) في الصيد: باب قتل الوزغ.

(١١) مترجم في «التاريخ الكبير» ١/ ١١١، و«استدراك» ابن نقطة.

(١٢) مثله في «تاريخ» البخاري، وفي «استدراك» ابن نقطة: عكاشة.

التراب ربيعُ الصبيان. رواه البخاري في «التاريخ»، عن محمد بن عقبة، عن محمد بن أبي سَيَابة.

* قال: وأما [شُتانة] محمدُ بنُ أبي المُظَفَّر بن شُتانة، عن عبد الحق اليوسفي؛ ففرد.

قلت: هو بضم الشين المعجمة، وفتح المثناة فوق، وبعد الألف نون، والمثناةُ مخففة، وشدَّدَها المصنِّفُ ـ فيما وجدته بخطه[1] ـ ولم يتعرض ابنُ نقطة لها بتشديد، فقال بعد ترجمة شُبَانة[2]: وأما شُتَانة، بضم الشين المعجمة، وفتح التاء المعجمة من فوقها باثنتين، وبعد الألف نون؛ فهو أبو البركات محمدُ بنُ أبي المُظَفَّر ابن شُتَانة، سمع أبا الحسين بن يوسف، وأبا الفتح بن شاتيل، سمع منه بعضُ أصحابنا، تُوفي في ثاني عشرين شعبان، من سنة عشرين وست مئة. انتهى.

* قال: شِبَاك، جماعة.

قلت: هو بكسر أوله، وفتح الموحدة المخففة، وبعد الألف كاف، ومن الجماعة شِبَاك الضَّبِّي[3]، عن إبراهيم النَّخَعي وغيره، وعنه مُغيرة بنُ مِقْسَم الضَّبِّي.

* قال: و[شَبَّاك] بالتثقيل.

قلت: والفتح.

قال: شَبَّاك[4] بن عائذ، عن هشام الدَّسْتُوائي.

وشَبَّاك[5] بن عمرو، عن أبي أحمد الزُّبَيري، وعنه الباغندي.

* و[سَبَّال] بمهملة ولام: أزداذ بن السَّبَّال، عن مالك بن أنس.

قلت: ذكره منسوباً في حرف السين المهملة[6].

* قال: و[سَيَّال] بياء.

قلت: مثناة تحت مشددة.

قال: سَيَّال اليمامي[7]، روى عنه ابنه محمد.

قلت: هو سَيَّال بن سماك بن الحريش اليمامي.

وروى عن ابنه محمدِ بنِ سَيَّال: أحمدُ بنُ عرفة المُؤدِّب.

* قال: و[السَّبَّاك] نسبة إلى سَبْك النُّحاس وغيره: محمدُ بن محمد ابن السَّبَّاك[8]، وطائفة.

قلت: وتقدم في حرف السين المهملة زيادةٌ في هذه الترجمة.

* قال: شَبَاب.

قلت: بالفتح وموحدتين بينهما ألف مع التخفيف.

قال: لقبُ خليفةَ بن خَيَّاط الحافظ[9].

قلت: هو أبو عمرو خليفةُ بنُ خياط بن أبي هُبَيرة خليفة بن خياط العُصْفُري البصري، شيخ البخاري، روى عن معتمرِ بنِ سليمان، ومُعاذِ بنِ هشام، وغيرهما، وكان عالماً بالأنساب، تُوفي سنة أربعين، وقيل: سنة ست وأربعين ومئتين.

---

(١) وشددها الفيروزآبادي أيضاً فقيَّدها كرُمَّانة، ووهم ابن حجر فقيَّدها شَتَّانة بفتح الشين المعجمة، وبمثناتين الأولى ثقيلة، كما ذكر محقق «التبصير» ٢/ ٧٦٧.

(٢) في «الاستدراك»: باب شبانة وشتانة.

(٣) من رجال التهذيب.

(٤) مترجم في «التاريخ الكبير» ٤/ ٢٧٠، و«مؤتلف» الدارقطني ٣/ ١٣٦٥، و«الإكمال» ٥/ ٢٨.

(٥) قيَّده كذلك بالكاف آخره الأمير في «الإكمال» ٥/ ٢٨، وقد قيَّده المؤلف ص١٠ في حرف السين المهملة باللام آخره، ولم ينبه على اختلاف ضبطه.

(٦) رسم (السَّبَّال) ص١٠، وذكرتُ في التعليق عليه هناك أن السمعاني قيَّده «السَّيَّال» بياء مثناة تحتية بدل الموحدة، وتابعه ابن الأثير في «اللباب»، ونقل ذلك ابن حجر عنه في «التبصير» ٢/ ٧١٤، وقال: وتعقبه الرضي الشاطبي، فأصاب. راجع تتمة التعليق.

(٧) «الإكمال» ٥/ ٣١.

(٨) مترجم في «استدراك» ابن نقطة: باب السباك والشباك.

(٩) مترجم في «سير أعلام النبلاء» ١١/ ٤٧٢.

قال: وابنُ شَبَاب، جماعة.

قلت: هذا اللفظُ يُوهم أنه لم يأت في الرواة شباب غيرُ خليفة المذكور، وأما ابنُ شباب فجماعة، وليس كذلك، فشَبَاب عدة، منهم شَبَاب بنُ عيسى بن مرزوق الواسطي، ابن أُخت عمران بن أبان، يروي عن خاله، حكاه الدارقطني[١] في كتابه، عن بَحْشَل في «تاريخه»[٢].

وشَبَاب[٣] بن صالح، أخو حباب بن صالح[٤].

* قال: و[الشَّيَّاب] بياء مثقلة.

قلت: الياء مثناة تحت، وأوله مفتوحٌ عند عبدِ الغني ابن سعيد، وابن ماكولا، وابن نقطة، وغيرهم، وهو مضموم عند الدارقطني[٥].

قال: ابنُ الشَّيَّاب، صحابي.

قلت: ذكر عبدُ الغني بنُ سعيد[٦] أنه لا يُعرف اسمه، وقال المصنِّفُ في «التجريد»[٧]: عبدُ الله بن الشّيّاب، حمصي، روى خالدُ بن مَعْدان، عن ابن أبي بلال، عنه حديثاً، ثم ذكره في الأبناء من «التجريد»[٨]، فقال: ابن الشَّيَّاب، روى عنه أبو بلال. انتهى. كذا قاله، وصوابه: ابنُ أبي بلال كما ذكره في الأسماء من «التجريد» كما تقدم، وابنُ أبي بلال اسمُه عبدُ الله، سماه ابنُ مَنْدَه، وأبو نُعيم.

وابنُ الشَّيَّاب ـ ويقال: ابن أبي الشياب، فيما حكاه ابنُ الجوزي ـ سماه أبو بكر عبدُ الله بنُ أبي داود السجستاني: عبد الله، وتبعه ابنُ مَنْده، وأبو نُعيم، وابنُ الجوزي، وغيرهم، وحديثُه شاميُّ المَخْرج، لم يُسَمَّ فيه فيما وقع لي، رواه أبو زُرعة عبد الرحمن بنُ عمرو الدمشقي، حدَّثنا حَيْوَة بنُ شُريح، أخبرنا بَقِيَّة، حدَّثنا بَحِير بنُ سعد، عن خالد بن مَعْدان، عن ابن أبي بلال قال: قال ابنُ الشّيّاب: إنَّ رسول الله ﷺ كان يوم الشِّعب آخر أصحابه، ليس بينه وبين العدو غير حمزة يُقاتل العدو، فرصده وحشي، فقتلَه، وقد قتل الله بيد حمزة من الكُفَّار واحداً وثلاثين، وكان يُسمى أسدَ الله، رضوان الله عليه[٩]. ورواه أبو بكر بنُ أبي عاصم، فقال: حدَّثنا عبدُ الوهاب بن نجدة، حدَّثنا بقية، حدَّثنا بَحير ابن سعد، حدَّثنا خالد بن معدان، فذكره بنحوه.

وقاله أبو القاسم الحضرمي في كتابه: أبو الشّيّاب، عن النبيِّ ﷺ. انتهى.

* قال: و[شُبَاث] بالضم ومثلثة.

قلت: مع التخفيف.

قال: أبو شُبَاث حُدَيج بنُ سَلَامة، عَقَبي.

قلت: ضبط المصنِّفُ ـ فيما وجدتُه بخطه ـ اسمَ أبي شُبَاث هذا بضم أوله، وجعل تحته حاء مفردةً علامةً للإهمال، وفتح الدال، وإنما هو خَدِيج، بخاء معجمة مفتوحة، وثانيه مكسور، وكذلك ذكره ابنُ ماكولا[١٠] والجمهور، ويُقال فيه: ابن سالم، لكني وجدتُه كما ضبطه المصنِّفُ بخط أبي القاسم ابن عساكر في كتاب «من

(١) في «المؤتلف والمختلف» ٣/ ١٣٩١، والأمير في «الإكمال» ٥/ ١٦.

(٢) «تاريخ واسط» ص١٤٩.

(٣) «الإكمال» ٥/ ١٦.

(٤) وانظر أيضاً «الاستدراك»، وحاشية «الإكمال» ٥/ ١٦.

(٥) لم يصرح الدارقطني في «المؤتلف والمختلف» ٣/ ١٣٩٠ بالضم، فلعله كان مشكولاً به في النسخ؟

(٦) في «المؤتلف» ص٧٥.

(٧) ١/ ٣١٨.

(٨) ٢/ ٢١٤.

(٩) أورد الحديثَ البخاري في «التاريخ الكبير» ٨/ ٤٣٨، وابنُ الأثير في «أسد الغابة» ٣/ ٢٧٨، وابنُ حجر في «الإصابة» ٢/ ٣٢٥ (طبعة مولاي عبد الحفيظ)، وتصحف فيها الشياب إلى الشباب بموحدة بدل المثناة.

(١٠) في «الإكمال» ٢/ ٣٩٨.

وافقتْ كنيتُه كنيةَ زوجته من الصحابة» من طريق عبد الله بن لَهِيعة، عن أبي الأسود، عن عروة، والمشهورُ قولُ الجمهور، وقيل في اسمه: جُرَيج، بجيم مضمومة، وراء مفتوحة، فقال المصنِّفُ في كتابه «التجريد»[١]: جُرَيج أبو شاه ابن سلامة بن أوس البَلَوي، كذا كَنَّاه ابنُ شاهين، وقال ابنُ ماكولا: أبو شُبَاث، وسماه حُدَيجاً. انتهى. وإنما سماه ابنُ ماكولا[٢] بالخاء المعجمة المفتوحة مع كسر ثانيه كما تقدم، وقد ذكره المصنِّفُ على الصواب في باب الخاء المعجمة من «التجريد»[٣] ولم يُشِر إلى الخلاف الذي قدَّمه في حرف الجيم، ولم يذكره في حرف الحاء المهملة، بل ولا ذكر في حرف المهملة من يسمى حُدَيجاً بمهملة مضمومة، مع فتح الدال، والله أعلم.

قال: وابنُه شُبَاث[٤]، وُلد ليلةَ العَقَبة.

قلت: أمُّه أُمُّ منيع أسماء بنت عمرو بن عدي الأنصارية السَّلَمية، بنت عمة معاذ بن جبل، شهدت العَقَبة وخَيْبَر، رضي الله عنها.

* قال: و[سُبَات] بمهملة ومثناة.

قلت: المهملة مضمومة، وآخره المثناة فوق.

قال: إبراهيمُ بنُ دُبَيْس الحَدَّاد، لَقَبُه، سُبَات[٥]، عن محمد بن الجهم السِّمَّري.

* شِبْرَق.

قلت: بكسر أوله، ثم موحدة ساكنة، ثم راء مفتوحة عند المصنِّف كابن نقطة، وآخره قاف.

(١) ١/ ٨٢.
(٢) في «الإكمال» ٥/ ١٦.
(٣) ١/ ١٥٦.
(٤) مترجم في «التجريد» ١/ ٢٥١ وسائر كتب تراجم الصحابة.
(٥) مترجم في «مؤتلف» الدارقطني ٣/ ١٣٩١، و«الإكمال» ٥/ ١٧.

قال: عون[٦] بن شِبْرَق، عن أبي بكر الهذلي، وعنه موسى بن سعيد الراسبي.

قلت: وبكسر الراء: الشِّبْرِقُ: نَبْتٌ هو رَطْبُ الضَّرِيع.

* قال: و[شِبْزِق] بزاي.

قلت: مكسورة.

قال: نصرُ الله بنُ موسى بن شِبْزِق الموصلي[٧]، عن جعفر السَّرَّاج.

قلت: أسقط المصنِّفُ اسمَ جَدِّه، فهو ابنُ موسى ابن الفضل، وقيل: ابن نصر بن شِبْزِق الموصلي، انتقل إلى بغداد، فاستوطنها، تُوفي سنة تسع وأربعين وخمس مئة، عن أربع وسبعين سنة، حدَّث عنه الحافظ أبو بكر الباقداري.

قال: وابنُه أبو البركات عبدُ الله[٨]، عن ابن الحُصين، والدينوري، تأخَّر.

قلت: وابنُه الآخر أبو القاسم عبدُ الرحمن بنُ نصر الله ابن موسى بن الفضل ـ ويقال: نصر ـ ابن شِبْزِق الرَّبَعي الرَّفَّاء، حدَّث عن مشايخ أخيه أبي الحسن عليِّ ابن عبد الواحد الدينوري، وابن الحُصَين، وطبقتهما، تُوفي سنة اثنتين وتسعين وخمس مئة، عن ثمانين سنة[٩].

* قال: شَبْر: بالفتح[١٠].

قلت: وسكون الموحدة، كما ضبطها المصنِّفُ فيما وجدته بخطه، وبعد الموحدة راء.

(٦) مترجم في «استدراك» ابن نقطة: باب شبرق...، و«التبصير» ٢/ ٧٦٨، ووقع في مطبوع «المشتبه» (ص٢٩١ طبعة ليدن، ص٣٨٨ طبعة مصر) عوذ.
(٧) مترجم في «استدراك» ابن نقطة، وفيه: نصر بن موسى بن نصر بن شبزق.
(٨) مترجم في «استدراك» ابن نقطة: باب شبرق...
(٩) مترجم في «تكملة» المنذري ١/ برقم (٣٠٦).
(١٠) تقدم هذا الرسم في حرف الباء الموحدة ١/ ٢٧٠.

قال: ابن علقمة[١]، عن سعد، وعنه الأسودُ بنُ قيس.

قلت: قاله ابنُ المديني، عن يحيى بن سعيد، عن الثوري شَبْر، كما تقدم، وقاله ابنُ المديني، عن ابن عُيينة: شَبَر، أي: بفتح الموحدة، حكاه الدارقطني[٢] في كتابه عن ابن المديني.

قال: وشَبْر[٣] عن عُمر، وعنه حُمَيد بن مرة.

قلت: حُمَيد ذكره المصنِّفُ تبعاً للأمير بحاء مهملة مضمومة، والميم مفتوحة، وآخره دال مهملة، زاد الأمير: الرَّبَعي، وليس في الكُتُب السِّتَّة حميد بن مرة فيما أعلم، والله أعلم، وقال أبو رجاء محمدُ بنُ حمدويه في «تاريخه»: أخبرنا عتبةُ بنُ عبد الله قال: أخبرنا الفضلُ بنُ موسى، أخبرنا أصبغ بن علقمة، عن حُمَيد بن مُرّة الرَّبعي، عن شَبْر، أنه صحب عمر بن الخطاب، وكان يتوضَّأ وضوءه غدوةً إلى الليل، ويمسح على خُفَّيه، وحدَّث به [أبو رجاء] أيضاً عن محمد بن واصل السعدي، عن الفضل، به.

قال: وشَبْر[٤]، من أجداد هَنَّاد بنِ السِّري.

قلت: هو هَنَّادُ[٥] بنُ السِّري بن مصعب بن أبي بكر ابن شبر بن صُعْفُوق ـ بضم أوله، وصوب الصُّوريُّ الفتح ـ ابن عَمرو بن زُرارة بن عُدُس بن زيد بن عبد الله ابن دارم[٦].

* قال: و[شِبْر] بالكسر: شِبْرُ بن مُنقذ الأعور الشَّنِّي[٧]، شاعرٌ شهد الجمل مع علي.

قلت: وقال أبو بكر الخرائطي في كتابه «اعتلال القلوب»: أنشدني أبو عبد الله ابنُ شِبْر:

وما نِلْتُ منها مَحْرَماً غَيْرَ أنَّني
أُقَبِّلُ بَسَّاماً من الثَّغْرِ أفلجا
وألثُمُ فاها تارةً ثم تارةً
وأتْرُكُ حاجاتِ النُّفوسِ تَحَرُّجَا

* قال: و[شَبَّر] بالتثقيل: في الحديث: «إنِّي سميتُ ابنَيَّ باسم ابنَيْ هارون: شَبَّر وشَبير».

قلت: وشَبَّر أيضاً لَقَبُ أبي سعيد عصام[٨] بن يزيد ابن عجلان، مولى مُرَّة الطَّيِّب الأصبهاني، ويُقال فيه: جَبَّر، بالجيم[٩]، وتقدم[١٠].

* قال: و[شَتْر] بمثناة ساكنة.

قلت: المثناةُ فوق.

قال: عبدُ الرحمن بنُ شَتْر الكُوفي[١١]، عن أبي جعفر الباقر.

قلت: ما يقولُه ابنَ شَتْر إلّا محمدُ بنُ فضيل، فيما ذكره ابنُ ماكولا.

* قال: و[شِيْر] بمعجمة مكسورة وياء[١٢].

---

(١) «التاريخ الكبير» ٤/ ٢٦٧، و«الإكمال» ٥/ ١٠.

(٢) في «المؤتلف والمختلف» ٣/ ١٣٦٦. وذكره ابن حجر في «التبصير» ٢/ ٧٦٩. وقد تقدم في حرف الموحدة ١/ ٢٧٠ رسم (شَبْر).

(٣) «الإكمال» ٥/ ١٠.

(٤) «مؤتلف» الدارقطني ٣/ ١٣٦٧، و«الإكمال» ٥/ ١٠.

(٥) هناد مترجم في «سير أعلام النبلاء» ١١/ ٤٦٥.

(٦) وذكر المؤلف آخر في رسم (شَبْر) في حرف الباء الموحدة ١/ ٢٧٠.

(٧) «الإكمال» ٤/ ٥٠٥، و٥/ ١٠، ١١، قال ابن ماكولا: ويقال: بشر.

(٨) مترجم في «مؤتلف» الدارقطني ٣/ ١٣٦٨، و«الإكمال» ٥/ ١١.

(٩) قال ابنُ حجر في «التبصير» ٢/ ٧٦٩: والحقُّ أنه حرف بين الحرفين. وقد وهم محققه فشكّله بسكون الباء.

(١٠) في حرف الباء الموحدة ١/ ٢٧٠ رسم (شَبَّر) أيضاً، وكرره هنا.

(١١) مترجم في «مؤتلف» الدارقطني ٣/ ١٣٦٧، و«الإكمال» ٥/ ١١. وقد استدركه المؤلف على الذهبي في حرف الباء الموحدة ١/ ٢٧٠ رسم (شَتْر) مع أنه ذكره هنا.

(١٢) استدرك المؤلف هذا الرسم على الذهبي في حرف الباء الموحدة ١/ ٢٧٠.

قلت الياء آخر الحروف ساكنة.

قال: شِيْرُ بنُ عبد الله البصري[١]، عن الدَّقِيقي، وعنه ابن جُميع.

قلت: هو شِيْر بنُ عبد الله بن الشِّيْر البصري.

* قال: و[سَيْر] بمهملة مفتوحة: عُمر بن سهل بن السَّيْر[٢]، عن الربيع المُرادي، وعنه عمر بنُ عبد الله الجَيْرَاني الأصبهاني.

* وسِيْن: في الأصبهانيين، لا يُلْبِس.

قلت: هو بكسر المهملة، وسكون المثناة تحت، تليها نون، ومنهم سينُ بنُ علي بن محمد بن عبد الله بن سين، أبو عثمان الحاسب[٣]، حدَّث عن جَدِّه محمد بن عبد الله ابن سِين.

* قال: شِبْل، جماعة[٤].

قلت: هو بكسر أوله، وسكون الموحدة، تليها لام.

* قال: و[سَبَل] بمهملة وتحريك: هُبَيْرة بن سَبَل ابن العجلان الطائفي، له صحبة.

وهُبَيْرة بن سَبَل، قال الدارقطني[٥]: بشين معجمة.

قلت: كذا وجدتُه بخط المصنِّف، وهذا والذي قبله واحد، وهم المصنِّفُ في التفرقة بينهما، وقد اختُلف في اسم أبيه، فذكره الأميرُ[٦] ومن تابعه بالإهمال والموحدة المفتوحة، وحكاه الأميرُ وقبلِهِ الخطيب البغدادي، عن خط أبي الحسن ابن الفُرات، وكان مُتقناً، ثم حكى الأميرُ وكذلك الخطيبُ عن الدارقطني أنه قاله بشين معجمة، وبها صدَّر المصنِّفُ كلامه في «التجريد»[٧]، فقال: هُبَيرة بن شِبْل بن العَجْلان الثقفي، ومنهم من ضبطه بالسين المهملة وفتحتين، ولي مكة قُبيل عَتَّاب ابن أسيد أياماً. انتهى. والقصةُ التي أشار إليها المصنِّفُ خَرَّجها ابنُ سعد في «الطبقات»[٨]، فقال: أخبرنا أبو بكر ابن محمد بن أبي مرة، حدَّثنا مسلمُ بنُ خالد الزَّنْجي، عن ابن[٩] جُريج قال: لما خرج النبيُّ ﷺ إلى الطائف عامَ الفتح استخلف على مكة هُبَيرة بن شبل ابن العجلان الثقفي، فلما رجع من الطائف وأراد الخروج إلى المدينة استعمل عَتَّاب بن أسيد على مكة وعلى الحج سنة ثمان. وخَرَّجه أبو نُعيم الأصبهاني في «المعرفة»، من طريق ابن سعد، ومن طريق أبي نعيم خَرَّجه أبو موسى المديني في «التتمة»، ولم يُجود إسناده[١٠].

* و[سَيَل] بمهملة ومثناة تحت مفتوحتين: فاطمةُ بنتُ سَعْد بن سَيَل، من الجَدرة، وهي أُمُّ قُصَي وزُهرة ابنَي كلاب بن مُرَّة، وقيل: هي بنتُ عوف بن سعد بن سَيَل، والأولُ أثبتُ، فيما قاله الأمير[١١].

* و[سُبُك] بالمهملة ثم موحدة مضمومتين[١٢]، ثم كاف: أحمدُ بنُ علي بن سُبُك الديناري[١٣]، حدَّث

---

(١) «الإكمال» ٥/ ١١.

(٢) مترجم في «استدراك» ابن نقطة: باب سين وسير، و«التبصير» ٢/ ٧٦٩.

(٣) مترجم في «استدراك» ابن نقطة: باب سين وسير.

(٤) انظر «مؤتلف» الدارقطني ٣/ ١٣٩٢-١٣٩٥.

(٥) في «المؤتلف» ٣/ ١٣٩٣.

(٦) في «الإكمال» ٥/ ٢٥.

(٧) ٢/ ١١٧.

(٨) ٢/ ١٤٥.

(٩) تحرف «بن» في «الطبقات» إلى «أبي».

(١٠) وانظر أيضاً ما قاله ابن ماكولا في «المستمر» مما نقله المعلمي في تعليقه على «الإكمال» ٥/ ٢٥، ٢٦.

(١١) في «الإكمال» ٥/ ٢٧.

(١٢) قيَّد ابن حجر الموحدة بالإسكان في «التبصير» ٢/ ٧٧٠، وقيَّدها ابن نقطة بما ظاهره الضم، فقال: بضم السين المهملة والباء المعجمة بواحدة.

(١٣) مترجم في «استدراك» ابن نقطة، و«التبصير» ٢/ ٧٧٠.

عن أبي بكر ابن مردويه في كتاب «الأمثال»[١].

* قال: الشِّبْلي، جماعة.

قلت: هو بكسر أوله، ثم موحدة ساكنة، ثم لام مكسورة؛ أما أبو بكر الشِّبْلي الصوفي[٢]، فقال أبو عبد الرحمن السُّلمي: سمعتُ محمدَ بنَ عبد الله بن شاذان يقول: الشِّبْلي من أهل أُشْرُوسنة، بها قريةٌ يُقال لها: شِبْلِيَّة، أصلُه منها.

ومن المتأخرين: بشارةُ[٣] بنُ عبد الله الأرمني الشِّبْلي الكاتب، مولى شِبْل الدولة كافور الحُسامي، حدَّث عن حنبل، وابن طبرزد، وغيرهما، وكان يكتب خطاً حسناً، تُوفي ليلة الجمعة خامس عشر شهر رمضان سنة أربع وخمسين وست مئة، ودُفن بسفح قاسيون من دمشق، وآخرون.

وفي الأعلام: شِبْلِيُّ بنُ جُنيد بن إبراهيم بن أبي بكر ابن خَلِّكان الإربلي الكردي، نزيلُ القاهرة، حدَّث بالإجازة عن ابن بوش، وابن كُليب، وابن سكينة، وغيرهم، تُوفي بإخميم سنةَ ثلاثٍ وخمسين وست مئة.

* قال: و[السُّبْكي] رفيقُنا الإمام عليُّ بنُ عبد الكافي السُّبْكي، كتب عني، وكتبتُ عنه.

قلت: هو شيخُ الإسلام، مجتهدُ الزمان أبو الحسن عليُّ ابنُ عبد الكافي بن علي بن تمام السُّبْكي؛ بضم السين المهملة، وسكون الموحدة، ثم كاف مكسورة، مولده ـ فيما وجدتُه بخطه ـ في أول يوم من صفر سنة ثلاث وثمانين وست مئة، وتُوفي سنة ست وخمسين وسبع مئة[٤].

وبمصر قريتان كُلٌّ منهما يُقال لها: سُبْك، إحداهما يُقال لها: سُبْك العبيد، والثانية يقال لها: سُبْك الثلاثاء، لقيام السوق بها يومَ الثلاثاء.

ومن هذه النسبة أيضاً: القاضي أبو حفص عمر بن عبد الله بن صالح بن عيسى السُّبْكي المالكي[٥]، أخذ الفقه عن الحافظ أبي الحسن علي بن المُفَضَّل المقدسي، وسمع منه ومن غيره، وآخرون[٦].

ومما ألحق في نسخة المصنِّف بغير خطه، ولم يصحح عليه هو:

* و[السَّنَكي] بفتحتين ونون: أبو عبد الله محمدُ بنُ النفيس بن أبي القاسم السَّنَكي[٧]، مات سنة إحدى وأربعين وست مئة.

* قلت: و[السَّيْلي] بمثناة تحت ساكنة، ثم لام مكسورة؛ نسبة إلى سَيْلة: بلدة بقُرب البهنسا من عمل مصر، منها أبو عبدُ الكريم عبد الله بنُ بدران بن محمد ابن الفضل بن علي بن عَرّام الخُزَاعي السَّيْلي، كان من الصالحين المقصودين بالزيارة للتبرُّك، كتب عنه أبو محمد المُنْذِري، تُوفي سنة خمس وثلاثين وست مئة في التاسع والعشرين من شهر رمضان[٨].

---

(١) وذكر ابن حجر في «التبصير» ٢/ ٧٧٠ سُبْك بضم السين والموحدة معاً، فانظره.

(٢) مترجم في «سير أعلام النبلاء» ١٥/ ٣٦٧.

(٣) في الأصل: بشار، والتصويب من ترجمته في «الوافي» ١٠/ ١٤١، و«شذرات الذهب» ٥/ ٢٦٥.

(٤) مترجم في «وفيات» ابن رافع برقم (٦٨٥)، وذكر محققه عدداً من مصادر ترجمته.

(٥) ذكره ابن حجر في «التبصير» ٢/ ٨٠٤.

(٦) نقل ابن حجر في «التبصير» ٢/ ٨٠٤ عن الهمداني قوله: والسبكي في حمير من ولد السبك بن ثابت الحميري، والسُّبكيون يسكنون سردد. قال ابن حجر: يريد بلداً باليمن. ثم قال ابن حجر: وأما تقي الدين ومن ذكر بعده فمن سبك: قرية بمصر.

(٧) ذكره ابنُ حجر في «التبصير» ٢/ ٨٠٤.

(٨) مترجم في «تكملة» المنذري ٣/ برقم (٢٨٣٣).

* قال: شَبَّة، جماعة[١].

قلت: هو بالفتح وتشديد الموحدة، تليها هاء.

* قال: و[سَبَّة] بمهملة: سَبَّةُ بن ثوبان، في حضرموت[٢].

* و[سَنَّة] بمهملة ونون: سِنان بن سَنَّة.

وعبدُ الرحمن بن سَنَّة. صحابيان.

قلت: هما أسلميان، وقيل: الثاني أشجعي، خرَّج ابنُ ماجه[٣] للأول، والإمامُ أحمدُ في «المسند»[٤] للثاني. وفي كتاب «العلل» لأبي حاتم الرازي، رواية محمد بن إبراهيم الكتاني عنه: سمعتُ أبا حاتِم يقولُ: عبدُ الرحمن ابنُ سَنَّة، ضعيفُ الحديث. انتهى.

قال: وسَنَّةُ بنُ مسلم البَطِين[٥]. شيخٌ لشُعبة.

قلت: روى عن أبيه مُسلم البطين.

قال: وأبو عثمان بنُ سَنَّة[٦]، شيخٌ للزهري.

قلت: هو الخُزاعي الدمشقي، لا يُعرف اسمه، روى عن عليّ وابن مسعود رضي الله عنهما.

* قال: و[سِبَّة] بموحدة والكسر: أبو الفتح محمدُ ابنُ إسماعيل بن سِبَّة القُرشي[٧]، عن أبي الشيخ.

وابنُه أحمد، يروي عن أبي عمر الهاشمي.

قلت: كذا وجدتُه بخط المصنِّف؛ وابنُه أحمد، وهو تصحيف.

(١) انظر «مؤتلف» الدارقطني ٣/ ١٣٧١، و«الإكمال» ٥/ ٣٣.

(٢) «مؤتلف» الدارقطني ٣/ ١٣٧٢، و«الإكمال» ٥/ ٣٤.

(٣) في «سننه» برقم (١٧٦٥) في الصيام: باب فيمن قال: الطاعم الشاكر كالصائم الصابر.

(٤) ٤/ ٧٣، حديث «بدأ الإسلام غريباً، ثم يعود غريباً كما بدأ...».

(٥) مترجم في «التاريخ الكبير» ٤/ ٢١٦، و«مؤتلف» الدارقطني ٣/ ١٣٧٢، و«الإكمال» ٥/ ٣٥.

(٦) «مؤتلف» الدارقطني ٣/ ١٣٧٢، و«الإكمال» ٥/ ٣٥.

(٧) مترجم في «استدراك» ابن نقطة: باب شَبَّة وسِبَّة.

إنما هو بإسقاط الألف: حمدُ بنُ محمد إسماعيل بن عبد الله بن علي بن سِبَّة القُرشي الأصبهاني، أبو شكر، كذلك سماه وكنَّاه أبو موسى المَديني، وحدَّث عنه في «معجمه»، وكذا سماه ابنُ نقطة[٨]، ونقله من خط يحيى ابن مَنْده فيما ذكر، والله أعلم.

* قال: و[سَتَّة] بالفتح ومثناة.

قلت: المثناة فوق مشددة.

قال: أبو بكر أحمد بنُ محمد بن أحمد بن سَتَّة الأصبهاني[٩]، عن أبي محمد ابن فارس، وعنه سليمانُ ابنُ إبراهيم الحافظ.

قلت: تُوفي سنة ثلاث عشرة وأربع مئة، وله ثلاث وثمانون سنة.

* قال: و[السُّنَّة] بنون: زكريا بن يحيى الحافظ[١٠] خَيَّاط السُّنَّة.

قلت: روى عنه النَّسائي، تُوفي سنة سبع، وقيل: سنة تسع وثمانين ومئتين بدمشق، والسُّنَّة في لقبه: بضم السين، وفتح النون المشددة.

ومثله: خَيَّاط السُّنَّة أبو جعفر، حكى عن أحمد بن حنبل.

وخَيَّاط السُّنَة أبو بكر محمدُ بنُ عبد الله بن هلال، شيخٌ لأبي بكر محمد ابن المقرئ.

وأسد السُّنَّة: أسدُ بنُ موسى بن إبراهيم، أبو سعيد الأموي، مشهور، تُوفي سنة اثنتي عشرة ومئتين[١١].

(٨) في «الاستدراك»: باب شَبَّة وسِبَّة.

(٩) مترجم في «استدراك» ابن نقطة: باب شبة وسبة.

(١٠) من رجال التهذيب، ومترجم في «السير» ١٣/ ٥٠٧.

(١١) من رجال التهذيب، ومترجم في «سير أعلام النبلاء» ١٠/ ١٦٢، و«الأنساب» مادة (السُّنَّة)، قال السمعاني: إنما سُمِّي السُّنَّة لكتابٍ صنَّفه في السُّنَّة.

* قال: وبُسَّة.

قلت: أوله موحدة، ثم سين مهملة مشددة مفتوحة، وقد فتح الموحدة المصنِّفُ فيما وجدتُه بخطه، وقيَّدها ابنُ نقطة بالضم، وهو المعروف.

قال: لقبُ محمد بن أبي الفضل[١]، عن عبد الرحمن ابن مَنْده، وعنه ابنُ عساكر.

قلت: وقال ابنُ نقطة: وأما بُسَّة؛ بضم الباء المعجمة بواحدة، وتشديد السين المهملة وفتحها، فهو أبو عبد الله محمدُ بنُ أبي الفضل[٢] بن أبي الحسن الأصبهاني المعروف ببُسَّة، حدَّث عن عبد الرحمن وعبد الوهاب ابني أبي عبد الله ابن مَنْده الأصبهاني، حدَّث عنه الحافظ أبو القاسم ابنُ عساكر في «معجم شيوخه» انتهى. وكذلك حدَّث عنه في «معجمه» أبو موسى المديني.

* قلت: و[بَشَّة] بفتح الموحدة، ثم معجمة: عَطَّاف ابن بَشَّة الشَّيباني الشاعر[٣]، وبَشَّة ـ فيما قيل ـ أُمُّه، وهو القائلُ:

أنا ابنُ الذي لم يُخْزِني في حَيَاتِهِ
ولـم يُـخْزِهِ عند الوفاةِ بلائيا

قال: و[شَبَه] في الحديث: «تَور من شَبَه»[٤]، يعني: النحاس.

قلت: هو بمعجمة، ثم موحدة مفتوحتين، ثم هاء، مخفف، وهو ضربٌ من النحاس، أُراه العالي منه، الذي يُقال له: المخضر، والله أعلم.

* قال: و[شَنَّة] بنون ثقيلة: وهبُ بنُ خالد، لقبه: شَنَّة، جاهلي أظنُّه.

قلت: ذكره الأمير[٥]، ونسبه إلى هوازن، وقال: كان يقطع الطريق.

وشَنَّة آخر[٦]، واسمُه صُدَي بن عَزْرَة بن بشر بن اذخرة، ولهما يقولُ الفرزدق:

يـا ليتنـي والـشَّنَّتَيْنِ نلتقـي
ثـم يُحـاط بيننـا بخنـدقِ

* قال: قال الـمِزِّي: ولهم عُمر بنُ شَبة، متقدم.

قلت: كذا عزاهُ الـمُصنِّفُ إلى الحافظ أبي الحجاج، وضبط المصنِّفُ ـ فيما وجدتُه بخَطِّه ـ الموحدة بالسكون، والهاء بالفتح، وهذا لا أعرفُه.

أما عُمر بنُ شَبَّة النُّميري[٧] ـ بفتح المعجمة والموحدة المشددة معاً ـ فهو أبو زيد عمر بن شَبَّة، وشَبَّةُ: لقب، واسمه زيدٌ أبو معاذ بن عَبيدة بن أبي رائطة، وقيل: ابن عَبيدة بن رائطة، وقيل: ابن عَبِيدة بن زيد، النُّميري البصري الحافظ الثقة العلَّامة، حدَّث عن يوسفَ بنِ عطية، وغُنْدر، ويحيى القَطَّان، وابن مَهْدي، وخلق، وعنه ابنُ ماجه، وابنُ صاعد، وابنُ أبي الدنيا، وآخرون. وكان ـ فيما قاله الخطيبُ[٨] ـ ثقةً، عالماً بالسير وأيام الناس، وله تصانيفُ كثيرة. انتهى. ومن تصانيفه: «أخبار المدينة الشريفة»، و«تاريخ البصرة»، وكتاب «السقيفة»، تُوفي

---

(١) مترجم في «استدراك» ابن نقطة: باب شبة وسبة... وسيورد المؤلف هنا لفظه كاملاً.

(٢) في «معجم شيوخ ابن عساكر» ورقة ٢٠٥ ب: محمدُ بنُ الفضل.

(٣) مترجم في «معجم» المرزباني ص١٦٠، وتصحف فيه إلى نشة، بالنون، وتصحف أيضاً في «مؤتلف» الآمدي ص٢٢٠.

(٤) أخرجه أبو داود برقم (٩٨) في الطهارة: باب الوضوء في آنية الصفر، من حديث عائشة، قالت: كنت أغتسل أنا ورسول الله ﷺ في تور من شبه.

(٥) في «الإكمال» ٥/ ٣٧.

(٦) هو من تتمة قول الأمير في «الإكمال» ٥/ ٣٧.

(٧) من رجال التهذيب، ومترجم في «السير» ١٢/ ٣٦٩.

(٨) في «تاريخ بغداد» ١١/ ٢٠٨.

بسامَرّاء سنة اثنتين وستين ومئتين، وله سبع وثمانون سنة، وقيل: تسع وثمانون سنة.

* قال: شَبُّويه، جماعة[١].

قلت: هو بفتح أوله، وضم الموحدة المشددة، وسكون الواو، وفتح المثناة تحت، تليها هاء.

* قال: و[سَبُّويه] بمهملة: محمدُ بنُ إسحاق بن سَبُّويه[٢]، عن عبد الرزاق، وجاور بمكة، ويُقال بمعجمة.

قلت: تُوفي بمكة سنة اثنتين وستين ومئتين.

قال: وسَبُّوية[٣]، لقبُ عبد الرحمن بن عبد العزيز، شيخٌ لعَبّاس الدُّوري.

قلت: وأبو بكر محمدُ بنُ إسماعيل الواسطي الصائغ، لقبه سَبُّويه بمهملة ـ فيما قيَّده الأمير[٤] ـ وذكره الشيرازي في «الألقاب» بمعجمة، وكذلك أبو القاسم ابنُ مَنْده في «المستخرج»، والصوابُ بالمهملة، والله أعلم، روى عن سَبُّويه هذا وهبُ بنُ بَقِيَّة.

* قال: و[سَيُّويَه] بياءين.

قلت: مثناتين تحت.

قال: أبو أحمد محمدُ بنُ علي بن محمد بن سَيُّويه المُؤَدِّب، سمع أبا الشيخ، وعنه الحَدَّاد.

وعليُّ بن أحمد بن محمد بن عبد الله بن سَيُّويه الشَّحّام، عن القَبّاب، وعنه سعيدُ بن محمد المَعْدَاني.

قلت: ذكره ابنُ نقطة[٥]، وذكر أنه نقله من خط يحيى ابن مَنْده، وقال عقيبه: وأحمدُ بنُ محمد بن أحمد ابن سَيُّويه، أبو طاهر الشَّحّام العَسّال، حدَّث عن عبد الله بن محمد القَبّاب، ذكره يحيى ابنُ مَنْده هكذا في كتابه: أحمد بن محمد بن أحمد بن سَيُّويه، قاله ابن نقطة.

* و[شَتُّويه] بشين معجمة مفتوحة، ثم مثناة فوق مضمومة مشددة، والباقي كالذي قبله: عمر بن السكن ابن شَتُّويه الواسطي[٦]، حدَّث عن أبي عبد الله الضرير، عن أبي شيبة القاضي، عن آدم بن علي، عن ابن عمر مرفوعاً: «ما هلكَ قومٌ إلّا في آذار، ولا تقومُ الساعة إلّا في آذار».

* قال: شَبِيْب، عدة[٧].

قلت: هو بفتح أوله، وبموحدتين؛ الأولى مكسورة، بينهما مثناة تحت ساكنة.

* قال: و[شُبَيث] بالضم ومثلثة.

قلت: المثلثة في آخره، مع فتح ثانية.

قال: شُبَيْث[٨] بن الحَكَم بن مينا، فرد.

قلت: روى عن أبيه، وعنه عبدُ الرحمن بنُ أبي الزناد.

* و[سُتَيْت] بمهملة مضمومة، ومثناتين فوق، الأولى مفتوحة بينهما المثناة تحت ساكنة: سُتَيْتُ بنتُ الشيخ تقي الدين أبي إسحاق إبراهيم بن علي الواسطي، المدعوة: ست الفقهاء، حدَّثونا عنها.

* ونُسَيْب: بنون مضمومة، ثم سين مهملة مفتوحة، ثم مثناة تحت ساكنة، ثم موحدة؛ مذكور في حرف النون، يأتي إن شاء الله تعالى مع ما يلتبس به.

---

(١) انظر «مؤتلف» الدارقطني ٣/ ١٤١٧، ١٤١٨، و«الإكمال» ٥/ ٢٠-٢٢، و«استدراك» ابن نقطة.

(٢) «مؤتلف» الدارقطني ٣/ ١٤١٩، و«الإكمال» ٥/ ٢٤.

(٣) «مؤتلف» الدارقطني ٣/ ١٤١٨، و«الإكمال» ٥/ ٢٤.

(٤) في «الإكمال» ٥/ ٢٤.

(٥) في «الاستدراك»: باب شبوية وسيوية.

(٦) مترجم في «الإكمال» ٥/ ٢٢.

(٧) انظر «تهذيب الكمال» وفروعه، و«التاريخ الكبير» ٤/ ٢٣١-٢٣٤.

(٨) مترجم في «التاريخ الكبير» ٤/ ٢٦٨، و«مؤتلف» الدارقطني ٣/ ١٣٦٠، و«الإكمال» ٥/ ٣٢.

* قال: الشَّبُّوِي.

قلت: بفتح أوله، وضم الموحدة المشددة، وكسر الواو، تليها ياء النسب، كذا قاله الجمهور، وقيل: بسكون الواو، بعدها مثناتان تحت؛ الأولى مكسورة، والثانية ياء النسب، كما قيل في الحمُّوِي[١]، وتقدم.

قال: راوي «الصحيح» عن الفِرَبْري؛ محمد[٢] بن عمر بن شَبُّويه.

* قلت: والشَّبْوِي: بفتح المعجمة، وسكون الموحدة، وكسر الواو، تليها ياء النسب: نسبة إلى شَبْوة بن ثوبان ابن عَبْس، من ولده: بشيرُ بنُ جابر بن عُرَاب بن عوف ابن ذُؤَالة بن شَبْوة العَبْسي الصحابي، ذكره ابنُ يونس، وابنُ مَنْده، وأبو نُعيم، وغيرهم[٣].

* قال: و[الشَّنُوئي] بنون ومَدَّة.

قلت: النون مضمومة مخففة، وبعد الواو[٤] همزة مكسورة[٥].

قال: زهير بن عبد الله الشَّنُوئي، له صحبة.

قلت: فيه خلافٌ أشار إليه المصنِّفُ في «التجريد»[٦]، وسكتَ عنه هنا، فقال هناك: زُهير بن أبي جَبَل، وقيل: عبد الله، وقيل: محمد بن زُهير بن أبي جَبَل، روى عنه أبو عمران الجوني: «من ركب البحر حين يَرْتج فلا ذِمَّة له، ومن باتَ فوق إجَّارٍ ليس حوله ما يدفع القدم فمات، فقد بَرئت منه الذِّمَّة»[٧] قلت: أظنه مرسلاً.

وقال المصنِّفُ أيضاً بعد ذلك بأربع تراجم: زُهير ابن عبد الله، وهو ابن أبي جبل، قد ذُكر. انتهى.

فهذه ثلاثةُ أقوال:

الأولُ: جاء من رواية أحمد بن إسحاق بن بهلول[٨]، حدَّثني أبي حدَّثنا عَبْدَةُ بنُ سليمان: حدَّثنا ابنُ المبارك، عن شُعبة، عن أبي عمران الجَوْني، عن زُهير بن أبي جَبَل قال: قال رسولُ الله ﷺ: «مَنْ ركب البحر حين يَرْتَجُّ فلا ذِمَّة له، ومن بات على ظهر بَيْت ليس عليه ما يستره، فمات، فلا ذِمَّة له».

والقول الثاني: من رواية البغوي، حدَّثنا أحمدُ بنُ إبراهيم الموصلي وأبو الأشعث قالا: حدَّثنا حمادُ بنُ زيد، عن أبي عمران الجَوْني، عن زُهير بن عبد الله، رفعه إلى النبي ﷺ.. فذكر الحديثَ بنحو ما تقدم[٩]، ورواه وهبُ بنُ جرير، عن هشام الدَّسْتُوائي، عن أبي عمران قال: كنا بفارس وعلينا أميرٌ يُقال له: زُهير بن عبد الله، فرأى إنساناً فوقَ البيت ليس حوله شيءٌ، فذكر عن النبي ﷺ.. الحديث.

والقول الثالث: من رواية غُنْدَر، عن شُعبة، عن أبي عمران، عن محمد بن زهير بن أبي جبل، فذكر الحديث بنحوه.

---

(١) على الطريقتين المعروفتين في النسبة إلى العلم المختوم بويه. وانظر حاشية «الإكمال» ٥/ ١٠٧، ١٠٨.

(٢) مترجم في «سير أعلام النبلاء» ١٦/ ٤٢٣.

(٣) ذكره السمعاني في الشَّبُّوي، فتعقبه ابنُ الأثير وقال: هكذا ذكر النسبة إلى شَبْوَة في الشَّبُّوي، وليس بصحيح، فإن النسبة إلى شبوة: شَبْوِي، بسكون الباء الموحدة. والله أعلم. وانظر «أسد الغابة» ١/ ٢٢٨ وغيره.

(٤) في الأصل: وبعد المشددة، وهو خطأ.

(٥) نسبة إلى «أزد شنوءة»، ذكرها الأمير في «الإكمال» ٥/ ١١٠، ويُنسب إليه أيضاً (الشَّنَآي) بفتح الشين المعجمة والنون والهمزة المكسورة بعدها، ذكرها كذلك أيضاً الأمير في «الإكمال» ٤/ ٥٣٦، والسمعاني في «الأنساب» ٧/ ٣٩٤، وابن حجر في «التبصير» ٢/ ٧١٥، وذكر السمعاني نسبة أخرى، فقال: (الشَّنَوي) بفتح الشين المعجمة والنون بعدها واو.

(٦) ١/ ١٩١، ١٩٢ وذكره ابنُ الأثير في «أسد الغابة» ٢/ ٢٦٢.

(٧) أورده المتقي في «كنز العمال» ١٥ (٤١٣٦٩) و(٤١٣٧٠) و(٤١٣٧١) و(٤١٣٧٢).

(٨) أخرجه من طريقه ابن الأثير في «أسد الغابة» ٢/ ٢٦٢.

(٩) أخرجه أحمد ٥/ ٢٧١ من طريق أبان، عن أبي عمران الجوني، بهذا الإسناد.

قال: وسفيانُ بنُ أبي زهير الشَّنُوئي[١]، من أزد شَنُوءة، صحابي أيضاً.

* و[السَّنَوي] بمهملة.

قلت: والنون مفتوحة، وهو غير ممدود.

قال: أحمدُ بنُ أبي بكر بن أحمد السَّنَوي[٢]، عن محمد بن أحمد بن محمد بن عمر بن سُسُّوية.

قلت: وعنه ابنُ عساكر، وابنُ السمعاني، تُوفي سنة خمس وأربعين وخمس مئة.

قال: وأخوه أبو الرجاء محمد[٣].

قلت: حدَّث عنه ابنُ السمعاني أيضاً.

قال: وعثمانُ بنُ محمد بن عثمان السَّنَوي[٤]، سمع رزق الله التميمي.

قلت: روى عنه ابن السمعاني أيضاً، وسمع أباه محمداً كما ذكره المصنِّفُ، وسماه غيرهما: أحمد، فيما حكاه ابنُ نقطة.

* قال: الشَّبِيْبي.

قلت: بفتح أوله وموحدتين مكسورتين بينهما مثناة تحت ساكنة.

قال: مُعَلَّى[٥] بنُ سعيد، راوي حكاية الهميان.

قلت: روى عن بشر بن موسى، وأبي خليفة، وغيرهما، وعنه أبو بكر ابنُ شاذان، وأبو القاسم ابنُ الثَّلاج، وغيرهما.

قال: وجماعة.

(١) مترجم في «الإكمال» ٤/ ٥٣٦ و٥/ ١١٠، و«الأنساب» ٧/ ٣٩٤ و٣٩٩ (الشَّنَآي) و(الشَّنَوي)، و«التجريد» ١/ ٢٢٦.

(٢) مترجم في «استدراك» ابن نقطة: باب الشَّبُّوي و....

(٣) مترجم في «استدراك» ابن نقطة: باب الشَّبُّوي و....

(٤) مترجم في «استدراك» ابن نقطة: باب الشَّبُّوي و....

(٥) مترجم في «الإكمال» ٥/ ١٢٥، و«الأنساب» ٧/ ٢٨٦، و«تاريخ بغداد» ١٣/ ١٩٠ وتحرفت نسبته فيه إلى «الشيبي».

قلت: منهم أبو نصر أحمدُ بنُ علي بن أحمد بن محمد الشَّبِيْبي[٦]، حدَّث عن أبي عبد الله محمد بن يعقوب ابن الأخرم[٧].

* قال: و[الشُّبَيْثِي] بالضم ومثلثة.

قلت: المثلثة بدل الموحدة الثانية، مع فتح ثانيه.

قال: عُمر بنُ هلال بن بَطَّاح، يُعرف بالشُّبَيْثي[٨]، سمع عبد الحق اليوسُفي.

* و[السُّتَيْتي] مولى سُتَيْتَة، مولاة يزيد بن معاوية: أحمد بن محمد بن سلامة السُّتَيْتي الدمشقي[٩]، سمع خيثمة الأطرابلسي.

قلت: كنيتُه أبو الحسن، مات بدمشق في صَفَر سنة سبع عشرة وأربع مئة، ونسبتُه: بضم المهملة، ومثناتين فوق؛ الأولى مفتوحة، والثانية مكسورة، بينهما مثناة تحت ساكنة.

* والشَّبِّيْني: بمعجمة مفتوحة، ثم موحدة مكسورة مشددة[١٠]، ثم مثناة تحت ساكنة، ثم نون: نسبة إلى الشَّبِّين، وهو شجرُ الصنوبر[١١]، وعُرف بها أحمدُ بن

(٦) مترجم في «استدراك» ابن نقطة: باب الشبيبي....، وفيه غيره أيضاً. وانظر حاشية «الإكمال» ٥/ ١٢٦.

(٧) يستدرك:

* السِّبِي: مثله إلّا أنه بسين مهملة، في «معجم البلدان» رسم (سَبِيبة).

(٨) مترجم في «استدراك» ابن نقطة: باب الشبيبي...، وسيرد في هذا الكتاب في حرف النون رسم (بَطّاح).

(٩) مترجم في «سير أعلام النبلاء» ١٧/ ٣٥٨.

(١٠) كذا قيَّدها السمعاني في «الأنساب»، وتابعه ابن الأثير في «اللباب»، وقيَّدها ابن نقطة في «الاستدراك» بكسر الشين المعجمة والموحدة، ولم ينص على تشديدها، وتابعه ابن حجر في «التبصير» ٢/ ٨٠٥.

(١١) ويكثر في جزيرة من جزائر الأندلس يقال لها: يابسة، كما ذكر السمعاني في «الأنساب» ٧/ ٢٨٧ و١٢/ ٣٨٠ نسبة (اليابسي).

بكر البالسي الشَّبِّيْني[١]، حدَّث عنه يحيى بنُ صاعد، وتقدم[٢].

وأبو علي إدريسُ بنُ اليمان الأندلسي اليابسي[٣]، يُقال له: الشَّبِّيْني، وقد ذكره المصنِّفُ في حرف الياء آخر الحروف.

* و[السَّبَنْتى] بمهملة، ثم موحدة مفتوحتين، ثم نون ساكنة، ثم مثناة فوق مفتوحة، مع القصر: السَّبَنْتى، في قولِ الشَّمّاخ يَرثي عُمر بنَ الخطاب رضي الله عنه:

وما كُنْتُ أخشى أن تَكُون وفاتُهُ
بكَفَّي سَبَنْتَى أزرق العين مُطْرِقِ

كذا نسبه أبو نصر الجوهري في «الصحاح»[٤] للشَّمّاخ، وجاءت الرواية عن مسعر، عن عبد الملك بن عُمير، عن الصَّقْر بنِ عبد الله، عن عُروة بن الزبير، عن عائشة رضي الله عنها قالت: بكت الجِنُّ على عُمر رضي الله عنه قبل أن يُقْتَل بثلاث:

أبعد قتيل بالمدينةِ أَصْبَحَت[٥]
له الأرضُ تهتز العِضَاهُ بأسوُقِ
جزى الله خيراً من أميرٍ وباركتْ
يَدُ الله في ذاكَ الأديم المُمَزَّقِ
فمن يَسْعَ[٦] أو يركب جَناحَي نعامةٍ
ليُدرك ما سَدَّيت[٧] بالأمس يُسْبَقِ
قَضَيْتَ أُموراً ثم غادَرْتَ بَعْدَها
بوائقَ في أكمامها لم تُفَتَّقِ
فما كُنْتُ أخشى أن تكون وفاتُه
بكَفَّي سَبَنْتَى أخضرِ العين مُطْرِقِ

رُويت هذه القصة عن عائشة من طرقٍ ذكر بعضها ابنُ سعد في «الطبقات»، وروى ابنُ سعد أيضاً عن شيخه عَفّان بن مسلم وسُليمان بن حرب هذه القصة من قول سليمان بن يسار، وقال: قال عفان في حديثه، وقال عاصم الأسدي:

فما كُنْتُ أخشى أن تكونَ وَفَاتُهُ
بكَفَّي سَبَنْتى أزرقِ العينِ مُطْرِقِ

والسَّبَنْتَى لغةً: الجريءُ من كل شيء، المُقْدِم على ما أراد، ويُقال أيضاً: السَّبَنْدى بالدال المهملة، وبهما أيضاً يُسمى النَّمِر.

وأما خُثَيم الزَّبادي بالموحدة، الراوي عن عُقْبة بن عامر، وعنه قيس بنُ الحجَّاج وغيره؛ فاختُلف في اسم أبيه، فقال عبدُ الغني بن سعيد[٨]: خيثم[٩] بن سَبَنْتى الزَّبَادي، كذا كان أبو سعيد ابنُ يونس يقول: بتقديم النون على الباء المعجمة بواحدة، فيما حكى لي أبو الفتح عنه، وكنتُ أنا أسمع أبا يوسف يعقوبَ بن المبارك يقول فيه: سَبَتْى، بتقديم الباء المعجمة بواحدة على النون. انتهى. والذي وجدتُه في «تاريخ» ابن يونس: ابن سَبَتْى،

---

(١) هذا وهم تابع المؤلفُ فيه السمعاني في «الأنساب» ٧/ ٢٨٧، فأحمد بن بكر ليست له نسبة «الشبيني» التي ينتسب إليها من كان في يابسة الأندلس، وإنما هو بالسي فحسب، نسبة إلى بالس: قرية من قرى حلب. وانظر كيف تسلل الوهم إلى النسخ في تعليق المعلمي على «الإكمال» ٥/ ١٢٧.

(٢) في رسم (البالسي) ١/ ١٧٢.

(٣) مترجم في «استدراك» ابن نقطة: باب الشبيبي... و«أنساب» السمعاني رسم (اليابسي)، و«معجم» ياقوت مادة (يابسة)، و«جذوة المقتبس» برقم (٣١٣)، و«بغية الملتمس» برقم (٥٦٠).

(٤) مادة (سبت).

(٥) في «الطبقات» لابن سعد ٣/ ٣٧٤: أظلمت.

(٦) في «الطبقات»: يَمْشِ.

(٧) في «الطبقات»: قدمت.

(٨) في «مشتبه النسبة» ص٣٤.

(٩) كذا الأصل، ومثله في «مشتبه النسبة» عند عبد الغني، ولعل صوابه: خُثَيم.

بتقديم الموحدة على النون، كما هو المشهور.

* والشَّنِيْني: بمعجمة مفتوحة، ثم نونين مكسورتين بينهما مثناة تحت ساكنة: الفقيهُ العلّامة أبو بكر بن عمر ابن منصور الأصبحي الشَّنِيْني، أحدُ العلماء المعتبرين ببلاد اليمن.

* قال: والبُسْتي، له باب.

قلت: تقدم في حرف الموحدة[1] وهو بضمها، ثم سين مهملة ساكنة، ثم مثناة فوق مكسورة.

* قال: و[البَشْتَنِي] بمعجمة وزيادة نون.

قلت: أوله موحدة مفتوحة[2]، وضمها المصنِّفُ - فيما وجدتُه بخطه - تليها المعجمة ساكنة، ثم مثناة فوق مفتوحة، تليها النون مكسورة[3].

قال: هشامُ بنُ محمد بن هشام البَشْتَنِي[4]، حكى عنه أبو محمد بنُ حزم.

قلت: هو من آل الوزير أبي الحسن جعفرِ بنِ عثمان المُصْحَفي، حدَّث بحكايةٍ[5] عن الوزير أحمد بنِ سعيد بن حزم رواها ولدُه الإمام أبو محمد[6] عليُّ بنُ أحمد بن سعيد بن حزم، عن هشام البَشْتَنِي المذكور.

* و[البَشِيْتي] نسبة إلى بَشِيت: بفتح الموحدة، وكسر الشين المعجمة، تليها مثناة تحت ساكنة، ثم مثناة فوق، وهي قريةٌ بظاهر الرملة من أرض فلسطين، منها أبو القاسم خلفُ بنُ هبة الله بن قاسم بن سَمَاج البَشِيتي المكي، تُوفي بعد سنة ثلاث وستين وأربع مئة بمكة، قاله أبو سعد ابنُ السمعاني[7].

* و[البِيْسَتي] بكسر الموحدة، ثم مثناة تحت ساكنة، ثم سين مهملة مفتوحة[8]، ثم مثناة فوق مكسورة[9]، أبو عبد الله أحمدُ بن مدرك البِيْسَتي[10]، روى عن عَطَّاف ابن قيس الزاهد، وهو في ظن أبي سعد ابن السمعاني منسوبٌ إلى بَيْسَتَى من قرى الري[11].

* و[البَسِيْني] بفتح الموحدة، ثم سين مهملة مكسورة، ثم مثناة تحت ساكنة، ثم نون مكسورة: نسبة إلى بَسِيْنَة: قرية على فرسخين من مرو، منها أبو داود سليمانُ بن إياس البَسِيني[12] المروزي، رحل إلى العراق، وسمع الحديث.

* و[التَّنِّيْسي] نسبة إلى تِنِّيْس: بمثناة فوق، ونون

---

(١) ١/ ٢٥٢.

(٢) قيَّدها بالفتح السمعاني وابن الأثير في كتابيهما وتابعهما ابن حجر في «التبصير» ٢/ ٨٠٥، وأطلقها الأمير في «الإكمال» ٥/ ١٢٩.

(٣) تفرد ياقوت بتشديد النون.

(٤) مترجم في «الأنساب» ٧/ ٢٢٦، و«اللباب» ١/ ١٥٦، و«معجم ياقوت» (بشتن).

(٥) انظرها في «جذوة المقتبس» في الترجمة رقم (٢١٥).

(٦) في الأصل: أبو عبد الله، والتصويب من ترجمته في «صلة» ابن بشكوال ٢/ ٤١٥ ترجمة رقم (٨٩٤)، وهو الواقع في «الإكمال» ٥/ ١٢٩، و«الجذوة».

(٧) في «الأنساب» ٢/ ٢٣٣، وياقوت في «المعجم» (بشيت)، وتصحف فيه سماج بالجيم إلى سماح بالحاء، وسيورده المؤلف في رسم (سماج) ص١٦٩.

(٨) مثله عند ابن حجر في «التبصير» ٢/ ٨٠٦، وقيَّدها السمعاني في «الأنساب» بالسكون، وتابعه ابنُ الأثير في «اللباب».

(٩) قيَّدها كذلك - يعني: بمثناة - ابنُ حجر في «التبصير» ٢/ ٧١٨، ثم أعادها ٢/ ٨٠٦ فوهم وقيَّدها بمثلثة.

(١٠) مترجم في «الأنساب» ٧/ ٣٦٧، و«اللباب» ١/ ١٩٧، ١٩٨، وابن حجر في «التبصير» ٢/ ٧١٨ و٨٠٦، ووهم في نسبته في الموضع الثاني، كما ذكرت في التعليق السابق.

(١١) يستدرك:

* البَيْسْتي: بفتح الموحدة وضم المثناة التحتية وسكون السين بعدها مثناة فوق، في «معجم البلدان» مادة (بَيْسْت).

(١٢) مترجم في «أنساب» السمعاني ٧/ ٢٢١، و«معجم البلدان» (بسينة). وكنيته تحرفت في الأصل إلى «أبو داد».

مشددة مكسورتين، ثم مثناة تحت ساكنة، ثم سين مهملة، وقيَّدها القاضي عياض بفتح التاء، يعني: المثناة فوق، وهي المدينة القديمة المشهورة بديار مصر، قيل: سُمِّيت بِتِنِّيس بن حام بن نوح، وقيل: سُمِّيت بامرأةٍ بَنَتْها اسمها تِنِّيْس بنت دلوكة بنت الزباء، وقيل: إنها أول الإقليم الرابع، خرج منها خلق.

وممن نُسِبَ إليها: أبو زكريا يحيى بن حسان التِّنِّيْسي[1]، أصله من دمشق، واستوطن بتِنِّيس، فنُسِب إليها، حدَّث عن الليث بن سعد وغيره، وعنه أبو عبد الله الشافعي، وخلق، تُوفي سنة ثمان ومئتين.

وعبدُ الله بن يوسف التِّنِّيسي[2]، راوي «الموطأ» عن مالك، دمشقي سكن تِنِّيس.

وكذلك عمرو بن أبي سَلَمة، أبو حفص التِّنِّيسي[3]، صاحب الأوزاعي، روى عنه الشافعي وخلق، هو من أهل دمشق، قدم مصر واستوطن تِنِّيس، فنُسِبَ إليها[4].

* قال: شُبَيل، جماعة[5].

قلت: هو بضم أوله، وفتح الموحدة، وسكون المثناة تحت، تليها لام.

* قال: و[سُنْبُل] بمهملة ونون.

قلت: المهملة مضمومة، والنون ساكنة، تليها موحدة مضمومة.

قال: سُنْبُل بن علي الشامي[6]، شيخٌ لمحمد بنِ المُسَيَّب الأرغياني.

قلت: وأُلحق في نسخة المصنِّف بغير خطه بعد هذا: وسُنْبُل الهندي التاجر، مولى العِزِّ السَّلَّامي، روى عن ابن البُخاري. انتهى اللحق، ثم صُحح على آخره، وقد ذكره المصنِّفُ فيما وجدتُه بخطة في حرف السين بحروفه كما تقدم. لكنه ضرب عليه.

* قال: و[شَنْبَل] بمعجمة مفتوحة، ونون ساكنة.

قلت: والموحدة بعدها مفتوحة.

قال: أبو شَنْبَل حمل بن جَزْءٍ، شاعر في أيام المهدي.

قلت: كذا نقلتُه من خط المصنِّف، وقد وهم في قوله: ابن جزء، وإنما هو ابنُ خَزْرَج، كاسم الخزرج من الأنصار. وقال الأمير[7]: أبو شَنْبَل حمل بن خزرج العقيلي، شاعر كان في أيام المهدي. انتهى.

قال: وعبدُ الله[8] بن شَنْبَل، عن إبراهيم بن سعد، وعنه الباغندي.

* و[بَسِيل] بموحدة ومهملة: بَسِيل الرومي الترجمان[9]، من حاشية الرشيد.

قلت: هو بفتح الموحدة، وكسر المهملة، تليها مثناة تحت ساكنة، وكان بطريقَ هرقلة التي افتتحها الرشيد، وأباحها للمسلمين نهباً.

قال: وخَلَفُ بن بَسِيل[10]، من علماء الأندلس، مات سنة سبع وعشرين وثلاث مئة.

---

(١) من رجال التهذيب. وفي الأصل: «بن أبي حسان»، بزيادة لفظ «أبي» ولم يرد في ترجمته في «التهذيب» و«الأنساب» ٣/ ٩٦.

(٢) من رجال التهذيب.

(٣) من رجال التهذيب.

(٤) وانظر أيضاً «أنساب» السمعاني، و«التبصير» ٢/ ٨٠٦.

ويستدرك:

* البيتشي: بموحدة بعدها مثناة تحتية ثم مثناة فوقية، ثم شين معجمة، في حاشية «الإكمال» ٥/ ١٣١.

(٥) انظر «مؤتلف» الدارقطني ٣/ ١٤٠٦-١٤٠٩، و«الإكمال» ٥/ ١٧، ١٨.

(٦) مترجم في «الإكمال» ٥/ ١٩.

(٧) في «الإكمال» ٥/ ١٨.

(٨) «مؤتلف» الدارقطني ٣/ ١٤٠٩، و«الإكمال» ٥/ ١٨.

(٩) «الإكمال» ٥/ ١٩.

(١٠) مترجم في «الإكمال» ٥/ ١٩، و«بغية الملتمس» برقم (٧٠٢)، و«جذوة المقتبس» برقم (٤١٣) وفيه: فسيل بالفاء.

قلت: ذكره ابنُ يونس في «تاريخه»، فقال: أندلسي، ذُكر بطلب وفضلٍ، ثم ذكر وفاته، وأنها كانت بالأندلس.

ومحمد بن سليمان بن بَسِيل، أبو عبد الله، سمع محمد بن عبدِ الحَكَم، وابنَ رمح، وغيرهما، تُوفي سنة تسع وثلاث مئة[١].

* الشُّبَيْلي: بضم أوله، وفتح الموحدة، وسكون المثناة تحت، وكسر اللام[٢]، محمدُ بنُ محمد بن طيئ بن برهان ابن يوسف الحريري ابنُ الشُّبَيْلي.

وأخوه علي؛ سمعا من أبي بكر بن محمد بن عنتر السلمي.

ومحيي الدين أحمدُ بنُ أبي بكر بن يحيى الشُّبَيْلي، حكى عنه بعضُ من أخذنا عنه.

وأخواه: يحيى ومحمد، سمع الثلاثةُ من محمدِ بنِ أحمد ابن منعة القَنَوي وغيره.

* و[السُّبَيْلي] بمهملة: نسبة إلى سُبَيْلة بن الهون، بطن من جَرْم بن رَبَّان بن حُلْوان بن عمران بن الحاف ابن قُضاعة. منهم: وعلةُ بنُ عبد الله بن الحارث الجَرْمي[٣]، ثم السُّبَيْلي، شاعر جاهلي، أحد الفرسان، وتقدم في حرف السين المهملة.

* و[البَشِيْلي] بموحدة مفتوحة، ثم معجمة مكسورة، ثم مثناة تحت ساكنة؛ نسبة إلى بَشِيلة: قرية من قرى بغداد قريبة من الجانب الغربي، منها عمر[٤] ابن البَشِيْلي، بغدادي مشهور، تُوفي سنة أربع وتسعين وخمس مئة ببغداد.

* و[البَشْتَكِي] بسكون المعجمة، تليها مثناة فوق مفتوحة، ثم كاف مكسورة: البدر البَشْتَكِي محمد بن إبراهيم المصري[٥]، من أعيان المصريين، كتب كثيراً من الكتب المطوَّلة وغيرها، وأظنُّ نسبته إلى أميرٍ من أمراء مصر كان يُقال له: البَشْتَكِي[٦]. والله أعلم.

* قال: شُتَيْم بن خُوَيلد الفَزَاري، شاعر[٧].

قلت: هو بضم أوله، وفتح المثناة فوق، وسكون المثناة تحت، تليها ميم.

ومثله عند ابن دُريد: شُتَيم بن ثعلبة، من بني ضَبَّة، وذكر الدارقطني[٨] أنه تصحيفٌ من ابن دُرَيد، وأنه [شِيَيْم] بمثناتين تحت.

* قال: و[شِيَيْم] بياءين.

قلت: مثناتين تحت، أولاهما مفتوحة، والثانية ساكنة، مع كسر أوله، ويُقال بضمة أيضاً.

قال: شِيَيْم، أبو مريم البكري، عن عمر.

قلت: أهمل المصنِّفُ تقييد نسبته، وهي البَكْري بموحدة مفتوحة، وبها ذكره البخاريُّ ومسلم وابنُ منده وابنُ ماكولا[٩]، وغيرهم، وهو شِيَيْم بنُ ذِيَيْم؛ بذال

---

(١) وانظر أيضاً «استدراك» ابن نقطة، وحاشية «الإكمال» ٥/ ٢٠.

(٢) قال السمعاني: هذه النسبة إلى شبيل، وهو اسم لبعض أجداد المنتسب إليه. ولم يذكر السمعاني أحداً من المذكورين هنا. وذكر غيرهم فانظره.

(٣) مترجم في «مؤتلف» الآمدي ص٣٠٢ وفيه: وعلة بن الحارث الجرمي.

(٤) مترجم في «معجم البلدان» مادة (بشيلة)، و«تكملة» المنذري ١/ ت (٤٤٥)، واسمه فيهما: محمد.

(٥) له ترجمة مطولة في «الضوء اللامع» ٦/ ٢٧٧-٢٧٩.

(٦) الصواب أن نسبته إلى خانقاه بَشْتَك، عرف بالنسبة إليها لأنه نشأ بها وكان أحَدَ صوفيتها. كما قال السخاوي في «الضوء اللامع».

(٧) ذكره الأمير في «الإكمال» ٥/ ٣٩ عن ثعلب.

(٨) في «المؤتلف والمختلف» ٣/ ١٤٣٠، ونقله الأمير في «الإكمال» ٥/ ٣٩.

(٩) انظر «التاريخ الكبير» ٤/ ٢٦٠، و«كنى» مسلم ورقة ١٠٣، و«الإكمال» ٥/ ٤٠.

معجمة مكسورة أيضاً وتضم، يتلوها مثناتان تحت، وقال بندار: حدَّثنا محمد ـ يعني: غندراً ـ حدَّثنا شعبة، عن سماك، سمعتُ شِيَيْم بن ذِيَيْم أبا مريم البكري، سمع علياً وعبدَ الرحمن بنَ عوف وعمر ـ رضي الله عنهم ـ أنهم أكلوا من قصعةٍ، فجاء رجلٌ من خلف عمر. حدَّث به هكذا مختصراً البخاري في «تاريخه» عن بندار.

قال: وعروة بن شِيَيْم الليثي[١]، من قتلة عثمان.

قال[٢]: وآخرون.

قلت: منهم القُطَامي الشاعرُ، اسمه عُمير بن شِيَيْم التغلبي[٣].

* قال: و[شَنْتَم] بنون.

قلت: ساكنة بعد المعجمة المفتوحة، ثم مثناة فوق مفتوحة.

قال: شَنْتَم، عن النبي ﷺ، وعنه ابنه عاصم.

قلت: كذا ذكره الأمير[٤] ولم يزد، وذكره أبو نُعيم في «المعرفة» بمثناتين تحت كالذي قبله، فقال: شِيَيْم، أبو عاصم السهمي، وقيل: أبو سعيد[٥]، روى عنه ابناه: عاصم، وسعيد، يُعَدُّ في الحجازيين، ثم روى أبو نُعيم له حديثين، ثانيهما من طريق العباس بن الفضل ـ هو أبو عثمان الأزرق ذاك الواهي ـ حدَّثنا همام بنُ يحيى، حدَّثنا شقيق أبو ليث[٦]، عن عاصم بن شييم، عن أبيه، أنَّ النبيَّ ﷺ كان إذا سجد وقعت ركبتاهُ إلى الأرض قَبْلَ أن تبلُغَ كفَّاه، وإذا قام في فصل[٧] الركعتين اعتمد على فخذيه، ونَهَضَ على ركبتيه ﷺ، وقال أبو نُعيم عقيب ذلك: ذكر المَنِيعيُّ هذا الحديث، عن هارون الحمال، عن العباس بن الفضل، وقال: شَنْتَم؛ بالنون والتاء، وقال: لم أسمع لشَنْتَم ذكراً إلّا في هذا الحديث. انتهى. وشقيق وعاصم مجهولان.

* قال: شِجَار: بالتخفيف.

قلت: وكسر أوله، وفتح الجيم.

قال: عُلاثة بن شِجَار، له صحبة.

قلت: في اسمه واسم أبيه اختلاف:

فقيل: العلاء بن صُحَار، وبه صدَّر أبو موسى المديني كلامه في «التتمة»، وتبعه المصنِّفُ في «التجريد»[٨].

وقيل: علاقة بن صُحَار؛ بقاف قبل الهاء، سمَّاه كذلك أبو بكر بنُ أبي خيثمة، عن أبي عُبيد القاسم بن سَلَّام، وبه جزم ابنُ مَنْده، وابنُ عبد البَرّ[٩].

وقيل: عِلَاقة بن سَخَّار، بالمهملة والخاء المعجمة المشددة، حكاه المستغفري[١٠]، عن عليٍّ ابن المديني.

---

(١) «مؤتلف» الدارقطني ٣/ ١٤٣١، و«الإكمال» ٥/ ٤١.

(٢) إما أن هناك سقطاً قبل قوله: «قال»، لتوالي لفظي «قال» دون «قلت» بينهما، وإمّا أن تكون زائدة كتبت سهواً.

(٣) مترجم في «معجم» المرزباني ص٧٣، و«مؤتلف» الآمدي ص٢٥١، و«مؤتلف» الدارقطني ٣/ ١٤٣١.

(٤) في «الإكمال» ٥/ ٤١.

(٥) قال ابنُ الأثير: وقد فرق بعضهم بين شنتم أبي عاصم، وشييم أبي سعيد، فقال في أبي عاصم شنتم بالنون والتاء فوقها نقطتان، وقال في أبي سعيد: شييم بياءين مثناتين من تحتها. انظر «أسد الغابة» ٢/ ٥٣٠ (شنتم) و٥٣٦ (شييم)، و«الإصابة» ٢/ ١٥٧ و١٦٢، و«التجريد» ١/ ٢٥٩ و٢٦١.

(٦) في «الإصابة» ٢/ ١٥٧: شقيق بن ليث.

(٧) قوله: «في فصل» تحرف في «الإصابة» ٢/ ١٥٧ إلى يصلي (طبعة مولاي عبد الحفيظ).

(٨) ١/ ٣٨٨.

(٩) في «الاستيعاب» ٣/ ١٦٢ (طبعة مولاي عبد الحفيظ).

(١٠) ذكر ابنُ الأثير أن ما حكاه المستغفري هو: شَجَّار، وصرح ابنُ حجر بضبطه، فقال: بفتح المعجمة وتشديد الجيم. انظر «أسد الغابة» ٤/ ٧٧، و«الإصابة» ٢/ ٤٩٩ (طبعة مولاي عبد الحفيظ).

وقيل: عُلَاثة ـ بالمثلثة بدل القاف، مع ضم أوله ـ ابن صُحَار، ذكره ابنُ شاهين.

وقيل: عُلَاثة بن شِحَار، بمعجمة مكسورة، ثم حاء مهملة، قاله خليفةُ بنُ خياط[١].

وقيل: عُلَاثة بن شِجَار، بمعجمة مكسورة، وجيم مفتوحة مخففة، قاله الحسينُ بنُ علي البرذعي، وعليه اقتصر الأمير[٢]، وتبعه المصنِّفُ هنا، فجزم به، ولم يُشر إلى الخلاف.

* قال: و[شَجَّار] بالتثقيل.

قلت: مع الفتح.

قال: أبو شَجَّار عبد الحكم[٣] بنُ عبد الملك بن شَجَّار، عن أبي المليح الرَّقِّي.

* شَحْمة.

قلت: بفتح أوله، وسكون الحاء المهملة، وفتح الميم، تليها هاء.

قال: أبو شَحْمَة، ولدُ عمر بن الخطاب الذي جلده.

قلت: ذكره أبو محمد ابنُ قتيبة في كتاب «الأشربة» في ترجمة: وقد فضح الله بالشراب أقواماً من الأشراف فحُدُّوا، فقال: ومنهم عبدُ الرحمن بنُ عمر بن الخطاب المعروف بأبي شَحْمَة، حَدَّه أبوه في الشراب، وفي أمر آخر، فمات. انتهى قولُ ابنِ قُتيبة، وأبو شَحْمَة هو عبدُ الرحمن الأوسط، كان عمرو بنُ العاص ضربه بمصر على الشُّرب، ثم حمله إلى المدينة، فضربه أبوه تأديباً له، ثم مرض، فمات بعد شهر. هكذا رواه مَعْمَر، عن الزُّهري، عن سالم، عن أبيه، وأما ما يزعمُه أهلُ العراق أنه مات تحت السياط، فغلط، قاله أبو زكريا النسوي رحمة الله عليه[٤].

قال: وعباسُ بنُ أحمد بن محمد بن أبي شَحْمة[٥]، عن محمود بن غيلان.

* و[سَحْمَة] بمهملة: أبو سَحْمَة الباهلي، راجز.

قلت: هذا قيَّده ابنُ ماكولا[٦] بفتح المهملة.

* وأما: سُحْمة: بالضم والإهمال، فعدةُ أبطُن.

في بَجِيلة: سُحْمَة[٧] بن سعد.

وفي قيس: سُحْمة[٨] بن هلال، وقيل: ابن عبد بن هلال.

وفي هوازن: سُحْمة[٩] بن مرة بن صعصعة.

---

(١) وقع في المطبوع من «طبقات» خليفة ص٤٥ و١٨٠: علاقة ابن شجار، يعني: بالجيم (طبعة الدكتور أكرم العمري)، ونقل ابنُ الأثير أن خليفة قال: شَجَّار، يعني: بالجيم المشددة، «أسد الغابة» ٤/ ٧٧.

(٢) في «الإكمال» ٥/ ٤١، وابنُ سعد في «الطبقات» ٧/ ٤٨.

(٣) مترجم في «الإكمال» ٥/ ٤٢.

(٤) وذكر القصة ابنُ عبد البر في «الاستيعاب» ٢/ ٤٠٣، وابنُ الأثير في «أسد الغابة» ٣/ ٤٧٨، وابنُ حجر في «الإصابة» ٣/ ٧٢.

(٥) «الإكمال» ٥/ ٤٤، ٤٥.

(٦) في «الإكمال» ٥/ ٤٥.

(٧) ذكره ابنُ حبيب في «مختلف القبائل» ص٣١١، وابنُ الكلبي في «جمهرة نسب معد الكبير» ١/ ٤٠٣، ونقله عنه الأمير في «الإكمال» ٥/ ٤٥، لكن تناقض الأمير مع نفسه فنقل في «الإكمال» ٤/ ٣٦٥ عن ابن حبيب أنه (سُمْحة) بتقديم الميم على الحاء، وإنما الذي عند ابن حبيب سُحْمة بتقديم الحاء على الميم، وهو ما ذكره أيضاً ابن الكلبي. وقد ورد في هاشم «الإكمال» فيما نقله المعلمي ٤/ ٣٦٥ أن ابن حبيب بريء من العهدة، وعلى الصواب ذكره في كتابه. وانظر تعليق المعلمي على «الإكمال» ٤/ ٣٦٦-٣٦٨.

(٨) ذكره ابن حبيب في «مختلف القبائل» ص٣١١، ٣١٢، وسماه الأمير في «الإكمال» ٤/ ٣٦٦ (سمحة) بتقديم الميم على الحاء، كالذي قبله، وهو خلاف الصواب، انظر التعليق السابق.

(٩) ذكره ابنُ الكلبي في «جمهرة النسب» ٢/ ٤٦، والأمير في «الإكمال» ٥/ ٤٥، واسمه أعيا.

وفي كلب: سحمة[١] بنت كعب بن عمرو بن خَيْلِيل ابن عمرو، من غسان.

وسُحمة بن نُعيم الأعور النَّبْهاني[٢]، شاعرٌ كان - فيما قيل - يُهاجي جريراً.

* قال: شَدَّاد، واضح.

قلت: هو بفتح أوله، ودالين مهملتين، الأولى مشددة، بينهما ألف.

* قال: و[سدَاد] بمهملة مخففاً: سدَاد بن سعيد الشِّيعي، شيخٌ لمحمد بن الصلت.

قلت: قيَّده المصنِّفُ بخطه بالفتح، وما بعده يدلُّ عليه، وقيَّده أبو بكر الخطيب في «التلخيص»[٣]: بكسر أوله مُخَفَّفاً، وقال: سِدَاد بن سعيد، أبو الحسين الجُعْفي، من أهل الكوفة، هكذا نسبه علي بن عمر الدارقطني[٤]. انتهى. وكذا قيَّده بالكسر عبدُ الغني[٥] بنُ سعيد، وذكره بالكسر أيضاً أبو القاسم يحيى بنُ علي بن محمد الحَضْرمي في كتابه.

* قال: و[سِدَاد] بالكسر: سِدَاد بن رُشْد الجُعْفي، عن جَدَّتِه، وعنه ابنُه حُسَين، وأبو نُعيم.

وابنُه حُسَين بن سِدَاد، عن جابر بن الحُرّ.

(١) سحمة هذه قيَّدها ابنُ حبيب في «مختلف القبائل» ص٣١١ بالفتح، وذكرها ابنُ الكلبي في «جمهرة نسب معد الكبير» ٢/ ٣٥٨، ونقلها عنه الأمير في «الإكمال» ٥/ ٤٥، وقيَّدها بالفتح. وكان الأمير قد نقل في «الإكمال» ٤/ ٣٦٨ عن ابن حبيب أنه سماها (سَمَحَة) بتقديم الميم على الحاء، وأنه وهم في ذلك، وإنما الذي عند ابن حبيب (سحمة) على الصواب، وليس ثمة منه وهم. وانظر تعليق المعلمي على «الإكمال» ٤/ ٣٦٨، ٣٦٩.

(٢) ذكره ابنُ الكلبي في «جمهرة نسب معد الكبير» ١/ ٢٣، ونقله عنه الأمير في «الإكمال» ٥/ ٤٦.

(٣) ١/ ٤٧١، (طبعة دار طلاس بتحقيق سكينة الشهابي).

(٤) في «المؤتلف والمختلف» ٣/ ١٤١٥، ١٤١٦.

(٥) في «المؤتلف والمختلف» ص٧٢.

قلت: كذا نقلتُه من خط [المصنِّف] وفيه أوهام:

منها: قولُه: ابنُ رُشْد، وإنما هو ابنُ رُشَيد بزيادة مثناة تحت مُصَغَّراً، وكذا ذكره ابنُ عُقْدة، وأبو بكر الخطيب[٦]، وابن ماكولا[٧]، وغيرهم.

ومنها: تفريقُ المصنِّف بين الترجمتين، هذه والتي قبلها، وهما بالكسر فقط، ولا أعلم أحداً نَصَّ على الفتح[٨].

ومنها: تفريقه أيضاً بين سداد بن سعيد، وسداد بن رُشَيد، وإنما هما رجلٌ واحد اختُلف في اسم أبيه، فبعضُهم لم يُسَمِّه احتياطاً، وقال البخاري في «تاريخه»[٩]: سِداد الجُعْفي، قال لي أحمدُ بنُ سعيد: حدَّثنا إسحاقُ بنُ منصور، حدَّثنا سِدَاد أبو الحسين[١٠] الجُعْفي، عن أم فاطمة قالت: كنت أصنع لابن الحنفية الجراد. وقال أبو مسعود أحمدُ بنُ الفرات: حدَّثنا أبو نُعيم، حدَّثنا سِدَاد الجُعْفي، عن جدته - وقال أبو مسعود: سَمَّاها غيرُ أبي نُعيم أُرْجُوَانة - أنَّ الحسين بنَ علي رضي الله عنهما سقى جاريةً له الترياق. وقال الدارقطني[١١]: سِدَاد بن سعيد الجُعْفي، كوفي يروي عن جابر الجُعْفي وغيره، روى عنه محمدُ بنُ الصلت، وابنُه الحسينُ بنُ سِدَاد بن سعيد، وكذا قاله عبدُ الغني بن سعيد[١٢]: سِدَاد بن سعيد، أبو الحسين، من شُيوخ الشِّيعة، كوفي، حديثُه عند الحسن بن علي بن عفان، وأبي كُريب، عن محمد بن الصلت، عنه. انتهى. وروى أبو العباس أحمد بنُ عُقْدة،

(٦) في «تلخيص المتشابه» ١/ ٤٧٢ نقلاً عن ابن عُقْدة.

(٧) في «الإكمال» ٥/ ٤٧، ٤٨.

(٨) نَصَّ على الفتح متابعاً للذهبي ابنُ حجر في «التبصير» ٢/ ٧٧٧.

(٩) ٤/ ٢١٥.

(١٠) في مطبوع «التاريخ»: أبو الحسن.

(١١) في «المؤتلف والمختلف» ٣/ ١٤١٥، ١٤١٦.

(١٢) في «المؤتلف والمختلف» ص٧٢.

عن الحسن بن عليِّ بن عَفَّان، حدَّثنا محمدُ ابنُ الصلت، حدَّثنا سِدَادُ بنُ رُشَيد الجُعْفي، عن جابر بن يزيد الجُعْفي، عن ابن بُريدة، عن أبيه، مرفوعاً في عيادة فاطمة عليها السلام. وهكذا نسبه ابنُ ماكولا، فقال[١]: سِدَاد بن رُشَيد، أبو الحسين الجُعْفي الكوفي، يروي عن جَدَّتِه أرجوانة وكانت سُرِّيَّة للحسن بنِ علي عليهما السلام، وقال ابنُ ماكولا أيضاً: وروى سِدَاد أيضاً عن جابر الجُعْفي، روى عنه ابنُه الحسين بنُ سِدَاد ومحمد بن الصلت الأسدي، وقيل فيه: سِدَاد بن سعيد، وهو وهم، وذكر ابنُ ماكولا أيضاً في «التهذيب» أنَّ الدارقطني وعبدَ الغني بن سعيد وَهِمَا في أن سَمَّيَا أباه سعيداً، وإنما هو رُشَيْد، ذكره كذلك أحمدُ بنُ محمد بن سعيد الحافظ الكوفي، وهو أعرفُ بأهل بلده، وسمَّى أباه رُشَيداً. انتهى.

* شَدِيدة: بفتح أوله، وكسر الدال المهملة، ثم مثناة تحت ساكنة، ثم دال مهملة أيضاً مفتوحة، ثم هاء: عبدُ الله بنُ أبي شَدِيدة الطائفي، له صحبة، فيما ذكره أبو نُعيم، وغيره.

* و[سَدِيدة] بسين مهملة، والباقي سواء: سَدِيدة[٢] بنتُ أحمد بن الفرج الدقاق.

وسَدِيدة[٣] ـ وتدعى: لامعة ـ بنتُ أبي المُظَفَّر أحمد ابن محمد الشاشي، عن أبي القاسم ابن بيان، سمع منها ومن الذي قبلها القاضي عُمر بنُ علي القُرشي.

* قال: الشَّذَائي.

قلت: بفتح أوله، والذال المعجمة ممدوداً، وبعد الألف همزة مكسورة[٤].

(١) في «الإكمال» ٥/ ٤٧، ٤٨.
(٢) ذكرها ابنُ حجر في «التبصير» ٢/ ٧٧٨.
(٣) ذكرها ابنُ حجر في «التبصير» ٢/ ٧٧٨.
(٤) نسبة إلى شذا: قرية بالبصرة.

قال: أبو بكر أحمدُ بنُ نصر، مقرئ البصرة[٥].

قلت: أخذ عنه أبو سعد الماليني، ونسبه أبو الحسن عليُّ بنُ الحسن الرَّبَعي، فقال: أبو بكر أحمدُ بنُ نصر بن منصور بن عبد المجيد، الأمين على الجامع، المقرئ الشَّذَائي. انتهى.

قال: وأبو الطيب محمدُ بنُ أحمد الشَّذَائي الكاتب[٦].

قلت: كتب عنه عبدُ الغني بنُ سعيد.

* قال: و[السَّذَابي] بمهملة وزيادة موحدة[٧].

قلت: الموحدة بعد الألف مكسورة.

قال: عُمر بنُ محمد السَّذَابي[٨]، قال عبدُ الغني بنُ سعيد: حدَّثونا عنه.

قلت: ليس هذا لفظ عبد الغني، إنما لفظُه[٩]: عمر ابن محمد السَّذابي، عن العلاء بن سالم وغيره، حدَّثنا عنه الزندوردي وغيره. انتهى.

* قال: شراحة الهَمْدانية، اعترفت بالزنا، فرجمها عليٌّ رضي الله عنه.

قلت: كذا ضبط المصنِّفُ الشين المعجمة بالفتح ـ فيما وجدتُه بخطه ـ وإنما هي بالضم، كما قيَّدها الحافظ أَبَي النَّرْسي[١٠]، وهي كذلك في بعض نسخ «إكمال» الأمير[١١].

(٥) مترجم في «معرفة القراء الكبار» ١/ ٣١٩.
(٦) مترجم في «مشتبه النسبة» لعبد الغني ص٣٦، و«الإكمال» ٤/ ٥٤٧، ٥٤٨.
(٧) قال السمعاني: هذه النسبة إلى السذاب ـ وهو نوع من البقول ـ وبيعه.
(٨) مترجم في «أنساب» السمعاني ٧/ ٦٤.
(٩) في «مشتبه النسبة» ص٣٦.
(١٠) والفيروزآبادي في «القاموس»، وابن حجر في «التبصير» ٢/ ٧٧٨.
(١١) أطلقها الأمير في «الإكمال» ٥/ ٤٩.

* قال: و[شراجة] بجيم: زيد بن شراجة، شيخٌ لعوف الأعرابي.

قلت: وجدتُه في «تاريخ» البخاري بخط أبي الغنائم النَّرْسي [شُراحة] بضم أوله، وبالحاء المهملة، وقد فتح المصنِّفُ أوله فيما وجدتُه بخطه، والصوابُ ما ذكره البخاري، فقال[١]: زيد بن شُراحة، عن النبي ﷺ، مرسل، وقال: قال أبو النعمان، حدَّثنا ثابت، حدَّثنا عاصم. انتهى. وأشار ابنُ ماكولا إلى الخلاف، فقال[٢]: وقُيِّد بالحاء، وبالجيم أصح، قاله يحيى بنُ معين. انتهى.

* قال: الشَّرْعَبِي، مفهوم.

قلت: هو بفتح أوله، وسكون الراء، وفتح العين المهملة، وكسر الموحدة[٣].

* قال: و[الشَّرْغي] بغين، وحذف الموحدة[٤].

قلت: الغين المعجمة مكسورة.

قال: شدّادُ بنُ سعيد، أبو حكيم الشَّرْغي[٥]، عن النَّضْرِ بن شُمَيل، وعنه ابنُه عامر، وسهلُ بنُ شاذويه.

قلت: وابنه أبو عمرو عامرُ بنُ شداد بن سعيد بن الحجاج الشَّرْغي[٦]، حدَّث عنه أبو بكر محمدُ بن نصر ابن خلف.

قال: وسليمان بن داود بن كثير الشرغي[٧]، عن محمد ابن سلام، وعنه محمد بن نصر بن خلف.

قلتُ: في نسختي بـ«الإكمال» للأمير، وهي التي كانت عند المصنِّف، وتصفَّحها ثلاث مرات: وأبو سعيد سليمان بن داود بن كثير الشَّرْغي، حدَّث عن أبي حفص، ومحمد بن سلام، والحسنِ بن عثمان، والمُختار ابن سابق، حدَّث عنه محمدُ بنُ نصر بن خلف، ثم في النسخة أيضاً بعد ترجمتين: وأبو عثمان سعيدُ بنُ سليمان بن داود بن كثير الشَّرْغي، روى عن يحيى بن جعفر بن أعين، وهانئ بن النضر، ومحمدِ بن المُهَلَّب، وسعيد بن أيوب، وحاتم بن منصور الحنظلي، وأسباط بن اليسع، روى عنه خلف[٨]، ومحمد بن نصر بن خلف، تُوفي سنة ثلاث مئة[٩].

ووقفتُ على نسخةٍ أخرى[٢] بـ«الإكمال»، بخط المحدِّث يحيى بن مسلمة، أحد أصحاب ابنِ ناصر، فلم تذكر الترجمة الأولى فيها وهو الأشبه، لأنَّ سماع محمد بن نصر بن خلف من سليمان الشَّرْغي وولده سعيد فيه بُعد، اللَّهمَّ إلّا أن يكون سليمانُ والدُ سعيدٍ اشترك هو وولدُه سعيدٌ في السماع ممن في طبقة محمد بن سلام كيحيى بن جعفر بن أعين، وعُمِّر سليمانُ مع ولده حتى أخذ عنهما أبو بكر محمدُ بن نصر بن خلف المذكور، والله أعلم.

قال: وشُعيب بن الليث الشَّرْغي الكاغَدي[١٠]، عن أبي مصعب الزهري، مات بسمرقند سنة اثنتين وسبعين ومئتين في رجب.

قلت: وشَرْغ: قريةٌ كبيرةٌ من بلاد بُخارى.

* وسَرْغ: بسين مهملة مفتوحة، تليها الراء الساكنة،

---

(١) في «التاريخ الكبير» ٣/ ٣٩٦.

(٢) في «الإكمال» ٥/ ٥٠.

(٣) انظر «الإكمال» ٥/ ١٥٤، و«الأنساب» ٧/ ٣١٠.

(٤) نسبة إلى شَرْغ: قال الأمير: قرية كبيرة تُقارب بخارى، بِتُّ فيها ليلة. «الإكمال» ٥/ ١٥١، وانظر «الأنساب» ٧/ ٣١١.

(٥) مترجم في «الإكمال» ٥/ ١٥١، و«الأنساب» ٧/ ٣١٢.

(٦) «الإكمال» ٥/ ١٥١، و«الأنساب» ٧/ ٣١٢.

(٧) «الإكمال» ٥/ ١٥٢، و«الأنساب» ٧/ ٣١٣.

(٨) كتب فوقها في الأصل كلمة «كذا».

(٩) انظر النسخ التي وقف عليها المعلمي اليماني وموافقتها للنسخة التي ذكرها المؤلف هنا في تعليقه على «الإكمال» ٥/ ١٥٢، ١٥٣.

(١٠) مترجم في «الإكمال» ٥/ ١٥٢، و«الأنساب» ٧/ ٣١٢.

ثم الغين المعجمة؛ قرية بوادي تبوك، وحُكي تحريك الراء بالفتح، ما علمتُ منها أحداً.

* قال: شَرَف، جماعة[١].

قلت: هو بفتح أوله والراء معاً، تليها فاء.

* قال: و[سَرَف] بمهملة: محمد بن حاتم بن السَّرَف الأزدي[٢]، عن موسى بن نُصير الرازي، وعنه عمر بن أحمد القَصَباني[٣].

قلت: في «إكمال» ابن ماكولا: «عن موسى بن نصر»، وكذا كان بخط المصنِّف، فأُصلح بزيادة ياءٍ نقط أسفلها بنقطتين[٤].

* قال: وسُرَّق: الصحابي، معروف.

قلت: هو بضم المهملة، وتشديد الراء المفتوحة، ثم قاف، كان اسمه الحباب، فدعاه رسول الله ﷺ سُرَّقاً، لأنه ابتاع من رجلٍ بدوي راحلتين قدم بهما المدينة، فأخذهما، ثم تَغَيَّب عنه، فأخذه، فأتى به النبي ﷺ[٥]، فقال: «أنت سُرَّق»[٦]، فكان يقولُ: سَمَّاني رسول الله ﷺ سُرَّقاً، فلا أُحِبُّ أن أُدعى بغيره.

والقصة بنحوها عند مسلم[٧] بن خالد، عن زيد بن أسلم، عن عبد الرحمن ابن البيلماني[٨]، عن سُرَّق، وهو ابنُ أسد الجُهني، ويقال: الديلمي، ويُقال: الأنصاري، سكن مصر، ويُقال: الإسكندرية.

* قال: و[سَرْو]: أحمد بن سَرْو[٩] أبو حامد المروزي الأخباري، عن إبراهيم بن الحسين، وجماعة.

قلت: اسمُ أبيه بمهملة مفتوحة، تليها راء ساكنة، ثم واو.

* قال: الشَّرَفي.

قلت: بفتح أوله والراء معاً، وكسر الفاء.

قال: الحاكم أبو إسحاق إبراهيمُ بنُ محمد خطيبُ قُرطبة، وصاحبُ الشرطة، وهذا عجيب، وله شِعر فائق[١٠]. والشَّرَفُ: من أعمال إشبيلية، كثيرة الزيتون جداً.

قلت: الشَّرَفُ هذا بلدٌ من سواد إشبيلية، يحتوي على قُرى كثيرة، نُسِبَ إليه خطيبُ قُرطبة المذكور، حدَّث عن أبي عمر أحمد بن سعيد بن حزم، وأحمد بن مطرف، وغيرهما، وكان صاحبَ المواريث أيضاً بقُرطبة، تُوفي في

---

(١) انظر «الإكمال» ٤/ ٢٩٦ و٥/ ٥٦، ٥٧.

(٢) مترجم في «تاريخ بغداد» ٢/ ٢٦٩، ٢٧٠، و«الإكمال» ٥/ ٥٧.

(٣) في «تاريخ بغداد»: المعروف بابن القَصَبَاني، وإليه أشار الأمير في «الإكمال».

(٤) ويظهر أن هذا الإصلاح خطأ، والصواب: بن نصر، بحذف الياء، كما في «الإكمال» و«تاريخ بغداد»، و«ثقات» ابن حبان ٩/ ١٦٣، ووفاته فيه سنة ثلاث وستين ومئتين.

(٥) عبارة «أسد الغابة»: ثم هرب وتغيب عنه، وأخبر رسول الله ﷺ بذلك، فقال: التمسوه، فلما أتوه به. قال: أنت سرق....

(٦) انظر الحديث مع تتمته في «أسد الغابة» ٢/ ٣٣٣، ٣٣٤، ونقل ابن الأثير عن أبي أحمد العسكري قوله: هو سُرَق، مخفف، بوزن غُدَر وفُسَق، وأصحاب الحديث يقولون: سُرَّق، مشدد الراء، والصواب تخفيفها. ونقل قوله ابن حجر مصدراً بزعم، وختمه بقوله: كذا قال. انظر «التبصير» ٢/ ٧٧٨، و«الإصابة» ٢/ ٢٠.

(٧) تحرف في «الإصابة» ٢/ ٢٠ إلى سلمة.

(٨) تحرف في «الإصابة» ٢/ ٢٠ إلى السلماني.

(٩) مترجم في «الإكمال» ٤/ ٢٩٦، وتحرف في «المشتبه» طبعة ليدن ص٢٩٧، و«القاموس» و«التبصير» ٢/ ٧٧٨، إلى «سرق» بالقاف آخره، وتابعه الزبيدي في «شرح القاموس»، ووقع في نسبة (الزبوبي) من «الأنساب» ٦/ ٢٤٥، و«اللباب» ٢/ ٥٩ ورسم (زبوية) من «معجم البلدان»: سرور.

(١٠) مترجم في «الإكمال» ٥/ ٥٣، ٥٤، و«الأنساب» ٧/ ٣١٥، و«صلة» ابن بشكوال ١/ ٨٨. وانظر التعليق الآتي.

شعبان سنة ست وتسعين وثلاث مئة، ومن شعره[١] في قصيدة:

قَضَاءٌ لو أن السَّيْفَ كان بحَدِّهِ[٢]
ثنى حَدُّه حَدَّ الخُطُوبِ النوازِلِ
وعِلْمٌ لو أنَّ البَحرَ كان كبعضِهِ
لكانت بحارُ الأرضِ دون سواحِلِ

ومنها أبو عبد الله محمد الشَّرَفي الزاهد، ولد بشَرَف إشبيلية، وكان نزيل إشبيلية، فلما دنت وفاتُه أخلى بيتَه، وودَّع إخوانه، فقيل له: بعد أربعين سنة تُسافر؟! فقال: إني مُستقبلٌ سفراً طويلاً، والموعدُ بيننا الحشر، وخرج من إشبيلية إلى الشَّرَف التي وُلد بها، فأقام ثلاثة أيام مريضاً، ثم تُوفي رحمه الله، أخذ عنه أبو عبد الله محمد بنُ عربي.

قال: وأمينُ الدين ياقوتُ بنُ عبد الله الشَّرَفي الموصلي الكاتب[٣]، قرأ «ديوان» المتنبي على سعيد بن المبارك ابن الدهان، سمعه منه أبو الفضل عبدُ الله بن محمود ابن بُلدجي.

قلت: بسماع ابنِ الدهان لـ«الديوان» من أبي غالب محمد بن الحسن الكرخي، عن أبي الحسن عليِّ بن أيوب ابن الحسين الساربان القُمِّي، عن المتنبي، ونسبةُ ياقوت هذا إلى ولاء الشَّرَف.

قال: والفقيه أبو الحسن عليُّ بنُ إبراهيم الشَّرَفي الضرير[٤]، راوي «كتاب» المزني، عن أبي الفوارس الصابوني، عنه، مات سنة ثمان وأربع مئة، فهذا من الشَّرَف: محلة بمصر.

قلت: روى عنه أبو إسحاق إبراهيم بنُ سعيد الحَبَّال الحافظ.

قال: وأبو عثمان سعيدُ بنُ سَيِّد القُرشي الحاطبي الشَّرَفي[٥]، عن عبد الله بن محمد الباجي، وعنه أبو عمر ابنُ عبد البر.

قلت: هو من شرف إشبيلية.

قال: وأبو بكر عتيقُ بنُ أحمد الشَّرَفي المصري، عن الفقيه أبي إسحاق ابن شعبان وغيره، حدَّث سنة اثنتي عشرة وأربع مئة.

قلت: هو من شَرَف مصر.

وأبو العباس أحمدُ بنُ عبد الله بن أحمد بن هشام بن الحُطيئة اللخمي، المقرئ، الفقيه المالكي، تقدم ذكره في حرف الحاء المهملة[٦]، نسبه ابنُ نقطة: الشَّرَفي، لأنه كان يسكن مسجداً في الشَّرَف بمصر، فنُسِبَ إليه.

والشَّرَف: عشرة مواضع ذكرها ياقوت في «المشترك»[٧]، والعاشر منها: الشرفُ الأعلى، جبلٌ قرب زَبِيد.

وغَفَل ياقوتُ عن ذكر شَرَفَي دمشق: القِبْلي، والشامي

---

(١) هذا وهم من المؤلف، فالشعر الآتي ليس له، وإنما هو لأبي المطرف عبد الرحمن بن أبي الفهد من قصيدة يمدح فيها الشَّرَفي صاحب الترجمة مطلعها:

قفا بي قليلاً في رسوم المنازلِ
ولا تنكرا فيض الدموع الهواملِ

كذا ذكر الحميدي في «جذوة المقتبس» برقم (٢٦١)، وقد تصحفت نسبته فيه إلى الشرقي، بالقاف بدل الفاء.

(٢) في «الجذوة»: كحده.

(٣) مترجم في «سير أعلام النبلاء» ٢٢/ ١٤٩، ١٥٠.

(٤) مترجم في «الإكمال» ٥/ ٥٤، ٥٥، و«الأنساب» ٧/ ٣١٥.

(٥) مترجم في «جذوة المقتبس» ص٢٣٠، و«صلة» ابن بشكوال ١/ ٢١٢. ونسبته الحاطبي إلى حاطب بن أبي بلتعة.

(٦) رسم (الحطيئة)، وهو مترجم في «سير أعلام النبلاء» ٢٠/ ٣٤٤.

(٧) ص٢٧١، ٢٧٢، وجاء في عنوان الباب: «باب الشرف أحد عشر موضعاً» لكنه عدَّ عشرة مواضع فقط؛ ذكر منها الشرف: قلعة حصينة باليمن قرب زبيد، قال: ويقال لها: شرف قِلْحاح وهو جبل.

الذي يُقال له: الشَّرَف الأعلى، وهما من أَجَلِّ منتزهات دمشق[١]، وبهما يُضرب الـمَثَلُ في الـحُسْن، وذكرهما الشُّعراء في أشعارهم.

وممن نُسِبَ إلى الولاء: مُرشدُ بنُ عبد الله الشَّرَفي الـخصي، سمع من الحافظ أبي محمد الدِّمْياطي، وحَدَّث عنه بالمدينة الشريفة[٢].

* قال: و[شَرْفي]: إسحاقُ بنُ شَرْفي[٣]، شيخٌ للثوري؛ بالسكون، وبتخفيف الياء.

قلت: وروى عنه أيضاً عبدُ الواحد بنُ زياد، وغيرهما، وأمال اسمَ أبيه عبدُ الغني الـمَقْدِسي.

* قال: و[شَرْقي] بقاف: شَرْقي[٤] بن قُطَامي.

قلت: شَرْقي لَقَبُه، وهو على لفظ النسبة، واسمُه الوليد بن حُصَين بن حبيب، ذكره أبو القاسم ابن مَنْده، حدَّث عن مجالد، وعنه يزيد بن هارون.

ومثله: شَرْقي الـجُعْفي[٥]، عن سويد بن غَفَلَة، وعنه جابر الـجُعفي.

وشَرْقي البَصْري[٦]، عن عكرمة قوله: وغيرُهم.

قال: والحافظ أبو حامد أحمدُ بنُ محمد بن الحسن ابن الشَّرْقي[٧].

قلت: حدَّث عن محمد بن يحيى الذُّهلي وطبقته، تُوفي في رمضان سنة خمس وعشرين وثلاث مئة، وله خمس وثمانون سنة.

قال: وأخوه أبو محمد بن عبدُ الله[٨].

قلت: حدَّث عن الذُّهلي أيضاً، وطبقته، وكان أكبر من أخيه بأربع سنين، وكان في الحديث ثقةً مأموناً، نقموا عليه إدمانَ شُرب الـمُسكر، سامحه الله. ونسبتُهما إلى الشَّرقية: محلَّة بنيسابور في شَرْقِيها.

قال: وآخرون.

قلت: منهم أبو عبد الله محمد بن جعفر الـهَمْدَاني الشَّرْقي، من الشَّرْق: موضع بناحية من الأندلس[٩]، أخذ القراءاتِ عن أصحاب أبي عَمرو الداني، وأقرأ بجامع قُرطبة، تُوفي سنة ثلاث عشرة وخمس مئة.

وأبو السعادات المباركُ بنُ إبراهيم بن المبارك بن عمر ابن طلحة الشَّرْقي[١٠]، حدَّث عن أبي الحسن عليِّ ابن محمد بن الـجُلَّابي، ذكره ابنُ نقطة في كتابه «الأنساب

---

(١) الشرفُ الأعلى يقع اليوم في المنطقة الممتدة بين ثانوية جودة الهاشمي وقصر الضيافة، وسُمِّي أعلى لأنه يشرف على الميدان الأخضر يعني: المنطقة التي يشغلها اليوم معرض دمشق الدولي. والشرف الأدنى يقع في المنطقة الممتدة بين جامع تنكز في شارع النصر شرقاً ومباني جامعة دمشق غرباً.

(٢) وانظر أيضاً «تكملة» المنذري التراجم رقم (١١٠٨) و(١٣١٥).

(٣) «التاريخ الكبير» ١/ ٣٩٢، و«مؤتلف» الدارقطني ٣/ ١٤٢١، و«الإكمال» ٥/ ٥٣، و«الجرح والتعديل» ٢/ برقم (٧٧٦) وفيه: إسحاق بن شرفا، ووقع في «لسان الميزان» ١/ ٣٦٤: إسحاق بن شرقي، يعني: بالقاف بدل الفاء، وقال ابن حجر: واختلف في ضبط أبيه، ففي «تاريخ» البخاري بالقاف، وعند الدارقطني بالفاء. قلت: بل هو عند البخاري بالفاء في أصوله الخطية كما ذكر محققه، وقال: لعله (يعني: ابن حجر) كان في نسخته من «التاريخ» بالقاف، فاعتمد عليها.

(٤) مثله في «التاريخ الكبير» ٤/ ٢٥٤، و«الإكمال» ٥/ ٥١، و«مؤتلف» الدارقطني ٣/ ١٤٢٢، وقيَّده ابنُ حجر في «التبصير» ٢/ ٨١٠ بفتحتين، وتابعه الزبيدي في «التاج» مع أن الفيروزآبادي قيَّده بسكون الراء مثل هنا.

(٥) «التاريخ الكبير» ٤/ ٢٥٤، و«مؤتلف» الدارقطني ٣/ ١٤٢٢، و«الإكمال» ٥/ ٥١.

(٦) من رجال التهذيب.

(٧) مترجم في «سير أعلام النبلاء» ١٥/ ٣٧.

(٨) مترجم في «سير أعلام النبلاء» ١٥/ ٤٠.

(٩) قال ياقوت في «المشترك» ص٢٧٢: الشرق موضعان: إقليم الشرق بإشبيلية من الأندلس، والشرق أيضاً ناحية بباجة بالأندلس أيضاً. وانظر تعليق المعلمي على «الإكمال» ٥/ ٥٢، ٥٣.

(١٠) مترجم في «استدراك» ابن نقطة: باب الشرفي والشرقي.

المتفقة في الخط المتماثلة في النقط والضبط»، وذكر أنَّ أبا عبد الله ابن الدُّبَيْثي ذكره له[١]، وهذا من الشَّرْقِيَّة: محلة شرقي واسط.

ومنها أيضاً: الكمالُ أبو البدر محمدُ بنُ أبي طالب محمد بن محمود بن النجيب بن أبي الحسن عليِّ بن محمد بن نافع الشَّرْقي الواسطي الفقيهُ الشافعي، سمع من أبي بكر محمد بن سعيد بن الخازن، وغيره.

وأخوه أبو محمد عبدُ الله بنُ أبي طالب، ابن الشَّرْقي، أصغر من أخيه الكمال باثنتي عشرة سنة، أخذ عنهما أبو العلاء الفَرَضي[٢].

* و[البَنِيْرَقي] بموحدة مفتوحة، ثم نون مكسورة، ثم مثناة تحت ساكنة، تليها راء مفتوحة، ثم قاف مكسورة. أبو الفتح محمدُ بنُ يوسف بن أبي جعفر البَنِيْرَقي[٣] المقرئ، حدَّث عن أبي القاسم يحيى بن بَوْش، وغيره.

* قال: شُرْنُفَة.

قلت: بضم أوله، وسكون الراء، وضم النون، وفتح الفاء، تليها هاء، ووجدتُه بخط أُبَيّ النَّرْسي الحافظ: بفتح أوله والنون معاً[٤].

قال: شهابُ بنُ شُرْنُفَة المُجاشعي المقرئ[٥]، بصري أدرك الحسن.

(١) لفظ «له» لم يرد في نسخة «الاستدراك».

(٢) وانظر أيضاً «الاستدراك» لابن نقطة: باب الشرفي والشرقي... و«تكملة» المنذري ترجمة رقم (١٦٠٥) ورقم (٢٨٦٢)، و«أنساب» السمعاني.

(٣) مترجم في «استدراك» ابن نقطة: باب الشرفي...

(٤) وكذلك شُكل في نسختين من «مؤتلف» الدارقطني ٣/ ١٤٢٠ فيما ذكر محققه.

(٥) مترجم في «غاية النهاية» ١/ ٣٢٨، ٣٢٩، وقيَّد ابن الجزري شرنفة بضم الشين وسكون الراء وفتح النون وضمها. وانظر «مؤتلف» الدارقطني ٣/ ١٤٢٠.

* و[شَرِيفة] بياء.

قلت: مثناة تحت ساكنة بدل النون، مع فتح أوله، وكسر ثانيه.

قال: شَرِيفة[٦] بنتُ محمد بن الفضلِ الفُرَاوي، عن جَدِّها لأمها طاهر الشَّحّامي، وعنها ابنُ عساكر. وجماعة نسوة.

قلت: منهن شَرِيفة[٧] بنت أحمد بن علي الغازي النسوي، من أهل مرو، حدَّثت عن أبي طاهر محمد بن محمد السِّنْجي بـ«فوائده».

* و[شَرِيعة] بعين مهملة بدل الفاء: الحافظ أبو محمد عبدُ الله بن محمد بن علي بن شَرِيعة بن رِفَاعة اللَّخْمي الإشبيلي الباجي، مشهور، تُوفي في شهر رمضان سنة ثمان وسبعين وثلاث مئة، وله سبع وثمانون سنة[٨].

وأبو مروان عبدُ الملك بنُ عبد الله بن شَرِيعة، ذكره أبو الحسن عليُّ بنُ المفضل المَقْدِسي في «التتمة»، وأنه تُوفي في الثاني من شهر رجب سنة اثنتين وثلاثين وخمس مئة، مولده في رجب سنة سبع وأربعين وأربع مئة.

* قال: شُرَيح، جماعة.

قلت: هو بضم أوله، وفتح الراء، تليها مثناة تحت ساكنة، ثم حاء مهملة.

قال: ومنهم شُرَيح[٩] بن النُّعْمان، عن علي رضي الله عنه.

وحَيْوَةُ بنُ شُريح المصري[١٠].

(٦) مترجمة في «التحبير» للسمعاني ٢/ ٤١٦.

(٧) ذكرها السبكي في «طبقاته» ٦/ ١٢٤ ممن روى عن محمد بن عبد الرحمن بن أبي توبة الكشميهني.

(٨) مترجم في «سير أعلام النبلاء» ١٦/ ٣٧٧.

(٩) من رجال التهذيب.

(١٠) من رجال التهذيب.

قلت: كنيتُه أبو زُرعة، عن يزيد بن أبي حبيب وغيره، وعنه الليثُ وابنُ وهب، وغيرهما، وآخرُ من روى عنه هانئ بنُ المتوكل، والإسكندراني، تُوفي سنة ثمان، وقيل: سنة تسع، وقيل: سنة ثلاث وخمسين ومئة.

قال: وحَيْوَةُ بن شُريح الحمصي[١].

قلت: هو الحافظ أبو العباس، حدَّث عن إسماعيل ابن عياش، وبقية، وغيرهما، روى عنه البخاري، وأبو داود، وأحمد بن حَنْبَل، وأبو حاتم الرازي، وخلق، تُوفي سنة أربع وعشرين ومئتين.

قال: وأكثرهم متقدمون.

* و[سُرَيج] بمهملة وجيم: سُرَيج بن النعمان الجوهري[٢].

قلت: روى عن فُليح بن سليمان، ونافع بن عمر الجُمحي، وطائفة، وعنه البخاري، وأحمدُ بنُ حَنْبَل، وأحمد بنُ أبي خيثمة، وأبو زُرعة وأبو حاتم الرازيان، وخلق، تُوفي سنة سبع عشرة ومئتين.

قال: وسُرَيج[٣] بن يونس.

قلت: كنيتُه أبو الحارث، وهو شيخُ مسلم، وذكر ابنُ عساكر في «معجم النَّبَل» فيما وجدتُه بخطه أن البخاري روى عنه، فقال الحافظ الضياءُ المَقْدِسي في «استدراكه» عليه، فيما لخصتُه من خطه: أما في «الصحيح» فإنما روى - يعني: البخاري - عن رجلٍ، عنه، وإن أراد في غير «الصحيح»، فقد قيل: إنه سمع منه. انتهى. ولم ينبِّه على ذلك الحافظُ المِزِّي في استدراكه على «معجم النَّبَل».

ومن شيوخ سُرَيج بن يونس هذا الحَكَمُ بنُ سُرَيج، والحَكَمُ هذا حدَّث عن يزيد الرَّقَاشي.

قال: والحارث بن سُرَيج النَّقّال.

قلت: تقدم ذكره في حرف الموحدة[٤].

أما الحارثُ بنُ شُريح بن ذُؤيب الصحابي، روى عنه قُرَّةُ بنُ دُعْموص النُّميري، فاسم أبيه شُريح، بالشين المعجمة، وآخره حاء مهملة، وكذلك الحارث ابن شُريح المروزي[٥]، روى عن الضحاك بن مُزاحم.

قال: وأحمد ابن الصَّبّاح، ابن أبي سُريج الرازي[٦].

قلت: الصَّبّاح جدُّه، وهو أبو سُريج، وقد ذكره مُبيناً أبو القاسم ابنُ عساكر، فقال في «معجم النَّبَل»[٧] فيما وجدتُه بخطه: أحمدُ بنُ عمر بن أبي سُريج، واسمه الصباح، أبو جعفر النَّهْشَلي الرازي، روى عنه البخاري وأبو داود. انتهى. وقال الحافظُ الضِّيَاء المَقْدِسي فيما وجدتُه بخطه في «استدراكه» على «المعجم». وقد روى عنه النَّسَائي في ترجمة إبراهيم، عن جرير بن عبد الله، وروى عنه في «مسند» حُصَين بن عبيد أبي عمران، وهو مذكور في «الأطراف». انتهى.

قال: وعمر بن سعيد بن سُرَيج[٨].

قلت: يروي عن الزهري، وعنه إبراهيم بن إسماعيل ابن أبي حبيبة، وغيره.

---

(١) من رجال التهذيب أيضاً.

(٢) من رجال التهذيب.

(٣) من رجال التهذيب.

(٤) ١/ ٢٩٠ رسم (النقال). وهو مترجم في «الأنساب» نسبة (النّقّال) أيضاً.

(٥) مترجم في «الإكمال» ٤/ ٢٨٣.

(٦) لفظ «الرازي» زيادة من مطبوع «المشتبه» ص٣٩٥ (طبعة مصر)، وهو من رجال التهذيب. وانظر «الإكمال» ٤/ ٢٧٤.

(٧) ص٥٥.

(٨) مترجم في «مؤتلف» الدارقطني ٣/ ١٢٧٢، و«الإكمال» ٤/ ٢٧٣، ووقع في بعض المصادر: شريح، بالشين المعجمة والحاء، والصواب بالمهملة والجيم.

قال: وابن سُريج، شيخ الشافعية[١].

قلت: هو أبو العباس أحمدُ بنُ عمر بن سُرَيج القاضي، الفقيهُ الشافعيُّ، سمع الزَّعْفَراني، والزيادي، وغيرهما، وكان مُدققاً، مليحَ الكلام، غَوَّاصاً على المعاني، تُوفي سنة ست وثلاث مئة، قاله ابنُ ماكولا[٢].

قال: وأبو سُرَيج إسماعيلُ بنُ أحمد الشاشي[٣]، شيخُ زاهرٍ والفُرَاوي.

واختلف في شُريح بن سراج البصري.

قلت: ذكره الإمامُ أحمدُ[٤] والدارقطني[٥] بالمعجمة والحاء المهملة. وقال عبدُ الله ابنُ الإمام أحمد في كتاب «العلل»: سمعتُ أبي يقولُ: شُريح بن سراج الجَرْمي، أبو بشر، شيخ ضخم، له شعرة، ثقة، وذكره عبدُ الغني ابن سعيد[٦] بالمهملة في أوله، والجيم في آخره، وقال: ومن الناس من يقولُ: شريح، بالشين والحاء، والأولُ أشبه. انتهى. وقال أبو نصر عبيدُ الله بنُ سعيد الوائلي: وشُريح بن سراج، عزيزُ الحديث، بصري، ويُقال: سريج، بالسين المهملة والجيم، وهو أكثر. انتهى. روى عن معاوية بن عياش ابن أخي أبي قِلَابة، ونَهْشَل بن سراج الجرمي، فلعله أخوه، والله أعلم.

* و[سُرَيج] بالمهملة والجيم أيضاً: بشير بن سُرَيج بن المنذر المِنْقري البصري[٧]، عن أبي رجاء العُطَاردي.

(١) مترجم في «سير أعلام النبلاء» ١٤/ ٢٠١.
(٢) في «الإكمال» ٤/ ٢٧٦.
(٣) مترجم في «استدراك» ابن نقطة.
(٤) في «العلل» ١/ ٢٩٢.
(٥) في «المؤتلف والمختلف» ٣/ ١٢٨١.
(٦) في «المؤتلف» ص٧٦.
(٧) مترجم في «مؤتلف» الدارقطني ٣/ ١٢٧٠، و«الإكمال» ٤/ ٢٧٣.

وأخوه حرب[٨] بن سُرَيج، حدَّث عن نافع، عن ابن عُمر مرفوعاً: «صلاةُ الليلِ مثنى مثنى» رواه عنه طالوت ابن عَبَّاد.

والحارثُ بن سُريج بن يزيد المجاشعي[٩]، صاحب الفتن والحروب بخراسان، كان عمودُه الذي يُقاتل به ـ فيما قيل ـ ثمانية عشر مَنَاً[١٠]. حدَّث شعبةُ، عن زياد بن عِلَاقة، عن عَرْفَجَة، أنَّ النبي ﷺ قال: «مَن خَرَجَ على أُمَّتي وهم جميعٌ يُريدُ أن يُفَرِّق بينهم فاقتُلُوه كائناً منْ كان»[١١]، وقال شعبة: كنت سمعتُ خالد ابن سلمة المخزومي يحدِّثُ ذلك عن زياد بن عِلاقة حين خرج ابن سُريج بخُراسان، ويلعنُ ابن سُرَيج، فلقيتُ زياداً، فحدَّثنيه.

وسُرَيج بن موسى، أبو سهل المُؤذِّن البخاري[١٢]، حدَّث عن عيسى بن موسى غُنْجار، روى عنه إسحاقُ ابنُ عبد الله الفَلَّاس، قاله أبو بكر الخطيب.

وأبو الليث عبيدُ الله بن سُرَيج الحافظ[١٣]، عن عبدان ابن عثمان وغيره.

وأحمدُ بنُ سُريج، الأصبهاني[١٤]، من شيوخ الطبراني. ذكرهما الخطيب أيضاً.

وداودُ بنُ سُريج، القائل: العافيةُ عشرة أجزاء، تسعةٌ

(٨) من رجال التهذيب.
(٩) مترجم في «مؤتلف» الدارقطني ٣/ ١٢٧٠، و«الإكمال» ٤/ ٢٧٣
(١٠) المنا: ميزانٌ يوزن به، ويُقال له بلغة تميم: المَنَّ، والمنا أفصح. انظر «معجم متن اللغة»، ويبلغ حوالي ٦١٩ غراماً.
(١١) انظر «جامع الأصول» ١٠/ ٣١، و«مؤتلف» الدارقطني ٣/ ١٢٧١.
(١٢) مترجم في «الإكمال» ٤/ ٢٧٢.
(١٣) «الإكمال» ٤/ ٢٧٤، ٢٧٥.
(١٤) «الإكمال» ٤/ ٢٧٦.

الصمتُ، وجزءٌ الهَرَبُ من الناس، رواه دَعْلَج بنُ أحمد، من حديث السَّكَن بن إسماعيل، حدَّثنا الخطاب، عن داود بن سُريج، فذكره[١].

ومحمدُ بنُ سُريج بن موسى بن دينار، أبو عبد الله البخاري[٢]، حدَّث عن عَبْدان بن عثمان، ومحمد بن سَلَّام البيكندي الصغير وغيرهما، تُوفي سنة ثمان وستين ومئتين.

ومحمدُ بن سُريج، أبو عبد الله السِّنْجي[٣]، خطيبُ سِنْج مرو، حدَّث أبو بكر الخطيب، عن أبي بكر أحمد ابن إبراهيم بن محمود النيسابوري، عنه.

والهيثم بن كُلَيب بن سُرَيج بن مَعْقِل، أبو سعيد الشاشي[٤]، حدَّث عن عَبَّاس الدُّوري وطبقته، تُوفي ببلده سنة خمس وثلاثين وثلاث مئة[٥].

* قال: الشُّرَيحي، مَرَّ في السين.

قلت: المهملة، وهذا بضم المعجمة، وفتح الراء، وسكون المثناة تحت، وكسر الحاء المهملة.

* الشَّرِيفي: بفتح أوله، وكسر الراء، وسكون المثناة تحت، وكسر الفاء: أحمدُ بن عبد الله الشَّرِيفي[٦] الفَرّاش بحرم مكة، زادها الله شرفاً، حكى السيد المفتي عبد الرحمن بن أبي الخير الفاسي المكي، عن الشَّرِيفي هذا أنه عَمِي، فشرب ماء زمزم للشِّفاء من العمى، فشُفي، خَرَّجه صاحبُنا الحافظ أبو الطيب الحسني الفاسي المكي في «تاريخ مكة»[٧].

وتُركان بنت خليل الشَّرِيفي، زوج الإمام أبي المُظَفَّر السُّرَّمَرِّي، سمعَتْ بإفادة زوجها كثيراً، من صالح ابن الكسار البغدادي، وغيره، وحدَّثت.

والشَّرِيفي أميرٌ له تربة بدمشق، بالقرب من منزلنا يومئذ.

* و[الشُّرَيفي] بضم أوله، وفتح ثانية: نسبة إلى شُرَيف بن جُرْوَة بن أُسَيِّد بن عمرو بن تميم، منهم:

أَكْثَمُ بنُ صيفي الأُسَيِّدي الشُّرَيفي، حكيم العرب[٨]، يقال: عاش تسعين ومئة سنة.

وابنُ أخيه حَنْظَلَةُ بنُ الربيع بن صَيْفي الصحابي الكاتب رضي الله عنه.

* و[الشُّرَيقي] مثله، لكنه بقاف: أبو عبد الله محمدُ الشُّرَيقي الغرناطي الأديب، متأخر، أنشدنا بعضُهم مذاكرةً قال: أنشدنا أبو عبد الله الشُّرَيقي لنفسه:

لما دعا داعي الهوى لَبَّيْتُهُ
وحَثَثْتُ عزمي نحوَهُ وأَتَيْتُهُ
وحَجَجْتُ كَعْبَتَهُ فما من مَنْسَكٍ
إلّا أقمْتُ شِعَارَهُ وقَضَيْتُهُ

في أبيات أخر[٩].

* شَرِيك: بفتح أوله، وكسر الراء، تليها مثناةٌ تحتُ ساكنة، ثم كاف، معروف.

---

(١) أخرجه في ترجمة داود الدارقطني في «المؤتلف» ٣/ ١٢٧٣، وذكره الأمير في «الإكمال» ٤/ ٢٧٣.

(٢) «الإكمال» ٤/ ٢٧٦.

(٣) «الإكمال» ٤/ ٢٧٦، ٢٧٧، و«الأنساب» ٧/ ١٦٧.

(٤) مترجم في «سير أعلام النبلاء» ١٥/ ٣٥٩.

(٥) وانظر أيضاً «مؤتلف» الدارقطني ٣/ ١٢٦٨-١٢٧٣، و«الإكمال» ٤/ ٢٧١-٢٧٧، و«التبصير» ٢/ ٧٧٩-٧٨٠.

(٦) مترجم في «العقد الثمين» ٣/ ٧٤.

(٧) ١/ ٢٥٥.

(٨) مترجم في «الأنساب» ٧/ ٣٣١.

(٩) ويستدرك:

* الشُّرَيفي: بالمهملة والفاء، ذكره ابن حجر في «التبصير» ٢/ ٨١١.

* و[شُرَيك] بضم أوله، وفتح ثانية: شُرَيك[١] بنُ مالك بن عمرو بن مالك بن فهم، بطن من دوس، ومن ولده مُسَدَّدُ بن مُسَرْهَد الحافظ، وتقدم في حرف الهمزة[٢].

* قال: الشَّطِّي، بَيِّن.

قلت: هو بفتح أوله، وكسر الطاء المهملة المشددة[٣].

* قال: و[السَّطِي] بمهملة والتخفيف: نسبة إلى سَط؛ قبيلة من البربر: أبو ثابت الفَرَجُ بنُ عَيْشُون الأندلسي السَّطِي[٤]، عن قاسم بن أصبغ، وعنه ابنُ الفرضي.

قلت: ابنُ الفَرَضي هو أبو الوليد عبدُ الله بنُ محمد ابن يوسف القُرطبي الحافظ.

* و[الشَّطَنِي] كالأول، إلّا أنه بزيادة نون، مخفف، محرك[٥]: أبو إسحاق إبراهيمُ بنُ محمد الشَّطَنِي، عن أبي بكر أحمد بن أبي خَيْثَمة.

* قال: شُعْبة، بَيِّن[٦].

قلت: هو بضم أوله، وسكون العين المهملة، وفتح الموحدة؛ تليها هاء.

* قال: و[شُعْثَة] بمثلثة: شُعْثَة بن زهير، جاهلي. وابنه كَرْدَمُ بنُ شُعْثَة الذي طعن دُرَيد بن الصِّمَّة.

(١) «مؤتلف» الدارقطني ٣/ ١٣٩٧، ١٣٩٨، و«الإكمال» ٥/ ٤٩.

(٢) ١/ ١١٣ رسم (الأسدي).

(٣) قال السمعاني: هذه النسبة ـ فيما أظن ـ إلى شَطٍّ عثمان: موضع بالبصرة. ثم ذكر بعض من ينتسب إليه، فانظره في «الأنساب» ٧/ ٣٣٦، ٣٣٧، وانظر «استدراك» ابن نقطة: باب الشطي والسطي.

(٤) مترجم في «استدراك» ابن نقطة: باب الشطي والسطي.

(٥) نسبة إلى الشَّطَن بن مالك بن لؤي بن الحارث بن سامة. ذكره الأمير في «الإكمال» ٥/ ٥٧، وقال: ومن ولده جماعة. وانظر «جمهرة النسب» لابن الكلبي ١/ ١٦٩ (طبعة العظم).

(٦) انظر «مؤتلف» الدارقطني ٣/ ١٣٧٧ - ١٣٨٤.

قلت: كذا وجدتُه بخط المصنِّف، وفيه وهمان:

أحدهما: أنَّ المصنِّف ضمَّ الشين المعجمة فيما وجدتُه بخطه في الموضعين، وإنما هو بالفتح[٧]، وكذا ذكره ابنُ الكلبي في «الجمهرة»[٨].

والثاني: قوله: ابن زهير، وهو تصحيف[٩]، إنما هو ابنُ زَمِيرة[١٠]: بزاي مفتوحة، تليها ميم مكسورة، ثم مثناة تحت ساكنة، ثم راء مفتوحة، ثم هاء، وزَمِيرة هو ابن حَرِيج بن حرام بن سعد بن عدي بن فَزَارة الفَزَاري، سماه زَمِيرةَ ابنُ الكلبي في «الجمهرة» أيضاً، وذكر فيها أن كَرْدَماً وكُرَيْدِماً ابنا شَعْثَة بن زَمِيرة بن حَرِيج، وأمهما خالدة بنت أزنم[١١] بن عمرو بن حَرَجة، وحَرَجة أخو حَرِيج المذكور، وفي تقييد حَرِيج خلافٌ سيأتي إن شاء الله تعالى[١٢].

(٧) قيَّد الشينَ بالضم الأمير في «الإكمال» ٥/ ٦٢ والفيروزآبادي في «القاموس»، وأطلقها الدارقطني في «المؤتلف» ٣/ ١٣٨٩ وسياقه يقتضي الفتح، لأنه عطفها على سَعْنة، أما ابنُ حجر فقال في «التبصير» ٢/ ٧٨١: «وبمثلثة مفتوحة» فجعل الفتح للمثلثة وهو ظاهر، ولم يقيد الشين، وظاهرُ إطلاقه الضم لأنه عطفها على شعبة، اللَّهم إلّا أن يكون في النسخة سقط، ويكون تمام العبارة: وبمثلثة وشين مفتوحة. والله أعلم.

(٨) ٢/ ١٣٥ (طبعة العظم) وشكل فيه بالفتح ضبط قلم.

(٩) سماه زهيراً الدارقطني في «المؤتلف» ٣/ ١٣٨٩، والأمير في «الإكمال» ٥/ ٦٢، وابنُ حزم في «الجمهرة» ص٢٥٦، والذهبي إنما تابعهم.

(١٠) وقع في «التبصير» ٢/ ٧٨٢: زُهَيرة. وتحرف في «تاج العروس» إلى زهرة، وتحرف فيه حريج في نسبه إلى جدع.

(١١) مثله في «جمهرة» ابن الكلبي ١/ ١٣٥، و«مؤتلف» الدارقطني ٣/ ١٣٩٠، وقيَّده الأمير في «الإكمال» ١/ ٥٠ بالراء الساكنة والتاء المثناة الفوقية المفتوحة، وتابعه الفيروزآبادي في «القاموس»، وابن حجر في «التبصير» ١/ ١٢.

(١٢) في رسم (شبث) الآتي ص١٨١.

* قال: و[شُعَيَّة] بياء مثقلة.

قلت: هي مثناة تحت مفتوحة، كالعين المهملة قبلها، مع ضم أوله.

قال: شُعَيَّة[١] بنتُ الجُلَنْدا، عن أبيها، عن أنس، وعن أمها، عن أُمِّ سلمة.

قلت: كذا وجدتُه بخط المصنِّف، بنت الجُلَنْدا: بجيم مضمومة، ولام مفتوحة، ثم نون، وبعد الدال المهملة المفتوحة ألف ساكنة، وهو تصحيف، إنما هي: بنت الجُلَيْد، بمثناة تحت بدل النون، ثم دال مهملة فقط، وكذا ذكره الأمير[٢] وغيره، والله أعلم.

* قال و[شَغَبَة] بغين وحركة.

قلت: الغين معجمة، تليها موحدة.

قال: عبدُ الملك ابنُ شَغَبَة[٣]، محدِّثُ البصرة، من طبقة طِرَاد.

قلت: هو أبو القاسم عبدُ الملك بنُ علي بن خَلَف ابن محمد بن النضر بن شَغَبَة الأنصاري البصري، حدَّث عن أبي عمر القاسم بن جعفر الهاشمي، وعليِّ بن هارون التميمي، وآخرين، وعنه أبو علي ابنُ سُكَّرة، وأبو نصر ابنُ ماكولا، وعبدُ الله ابنُ السَّمَرقندي، وطائفة، استُشهد في سنة أربع وثمانين وأربع مئة.

* قال: و[سَعْنَة] بمهملتين ونون.

قلت: المهملة الأولى مفتوحة، والثانية ساكنة.

قال: زيدُ بنُ سَعْنَة الحَبْر.

قلت: صحابي، تُوفي في قُفُولهم من تَبُوك، وقيل في اسم أبيه: [سَعْية] بالمثناة تحت بدل النون، وبالنون أصح.

قال: وأبو سَعْنة العابر[٤]، سمع هَمَّام بن يحيى.

قلت: روى عنه أبو جعفر محمدُ بنُ هارون المُقْرئ أبو الروس، وأبو سَعْنَة هذا يُعرف بالمُعَبِّر، وقد ذكره المصنِّفُ على المشهور في حرف الميم.

وسَعْنَة بن سَلَامة، شاعر مُعَمَّر، ذكره أبو حاتم في «المُعَمَّرين»[٥].

وفي سامة بن لؤي: سَعْنَةُ بن بكر بن عوف[٦].

ومَعْبَد بن سَعْنَة، وهو ابنُ رُمَيْلَة الشاعر، من بني ضَبَّة، جاهلي، قاله الأمير[٧]، فكأنه غيرُ ابنِ رُمَيْلَة المذكور في حرف الراء، والله أعلم.

وبالنون أيضاً العباسُ بنُ سَعْنَة، من أجداد أبي عبد الله محمد بن عُصْم الضَّبِّي، وتقدم في حرف الحاء المهملة[٨].

* قال: و[سَعْيَة]: ثعلبة وأَسِيد ابنا سَعْيَة اللَّذَين أسلما، وقيَّده إبراهيمُ بن سعد، عن ابن إسحاق: أُسيد، بالضم؛ فأخطأ.

---

(١) مترجم في «الإكمال» ٥/ ٦٣، وضبطها الفيروزآبادي وزان سمية.

(٢) الذي عند الأمير في «الإكمال» ٥/ ٦٣: الجلند، بالنون، ومثله في «التبصير» ٢/ ٧٨٢ وشكل بضم الجيم وفتح اللام وسكون النون. ووقع في «القاموس»: الجلندى، بزيادة ألف مقصورة في آخره، وشكل بفتح الجيم واللام وسكون النون.

(٣) مترجم في «سير أعلام النبلاء» ١٩/ ٥٠.

(٤) مترجم في «مؤتلف» الدارقطني ٣/ ١٣٨٩، و«الإكمال» ٥/ ٦٦ وفيهما «المُعَبِّر». وتصحف في «غاية النهاية» في الترجمة رقم (٣٥٠٩) إلى «المعير» بالمثناة التحتية، وسماه ابن الجزري معروفاً.

(٥) ونقله عنه الأمير في «الإكمال» ٥/ ٦٦.

(٦) انظر «مؤتلف» الدارقطني ٣/ ١٣٨٨، ١٣٨٩، و«الإكمال» ٥/ ٦٦، و«التبصير» ٢/ ٧٨٢.

(٧) في «الإكمال» ٥/ ٦٦.

(٨) وذكره ابن نقطة في «الاستدراك»، وابن حجر في «التبصير» ٢/ ٧٨٢.

قلت: لفظُ ابن ماكولا في هذا أتقنُ مما قاله المصنِّف، فقال الأمير[١] بعد ذكر أَسِيد بن سَعْيَة: وفي رواية إبراهيم ابن سعد، عن ابن إسحاق: أُسَيد، بضم الهمزة، وهو خطأ. انتهى. وسَعْيَة هذا: بفتح السين، وسكون العين المهملتين، ثم مثناة تحت ساكنة، ثم الهاء.

قال: وأبو سليط سَعْيَة[٢] الشَّعْبَاني، شهد فتح مصر.

قلت: روى عن كريب بن أبرهة بن الصباح، وتُبَيع؛ الحميريين، وعنه ابنُه سَلِيط[٣] بن سَعْيَة، وحدَّث ابنُ لهيعة، عن موسى بن أيوب، عن سَليط هذا.

قال: والحافظ أبو بكر البَرْقي محمدُ بنُ عبد الله بن عبد الرحيم بن سَعْية ابن أبي زُرعة.

قلت: كذا نقلتُه من خط المصنِّف، وفيه نظر، فبنو البَرْقي ثلاثة: اثنان حافظان: أحمد، ومحمد، وعبدُ الرحيم؛ فكنيةُ أحمد أبو بكر، وكنيةُ محمد أبو عبد الله، فقولُ المصنِّف: أبو بكر البرقي محمد، سهو، إما في الكنية، وإما في الاسم.

وأبو عبد الله محمد[٤] صاحبُ كتاب «الضعفاء».

وأبو بكر أحمد[٥] صاحبُ كتاب «التاريخ في معرفة الصحابة»، وقيل: إنَّ أخاه محمداً ابتدأه، ولم يُكْمِله، فأتمَّه أخوه أحمد، وكان إسنادهما واحداً، سمعا عمرو ابن أبي سلمة التِّنِّيسي وطبقتَه، مات محمد سنة تسع وأربعين ومئتين، ومات أحمد سنة سبعين ومئتين في رمضان من رفسة دابَّة، وقد وهم الطبراني فيه، لأنه سمع من أخيه عبد الرحيم بن عبد الله ابن البَرْقي، فظنَّه أحمد، فروى عنه كثيراً.

وعبدُ الرحيم[٦] أصغرُ الثلاثة، كنيتُه أبو سعيد، سمع «المغازي» من عبدِ الملك ابن هشام، وعنه الطبراني، تُوفي سنة ست وثمانين ومئتين.

قال: ومحمدُ بنُ عبد العزيز بن محمد بن موسى بن سَعْيَة الخَيْبَري، ثم الأصبهاني، عن ابن فارس والعَسّال.

قلت: تقدم ذكره في الحاء المهملة[٧].

وسَعْيَة بالمثناة تحت أيضاً عدة، منهم سَعْيَةُ بنتُ بُسْر ابن سليمان، عن أبيها، سمع النبي ﷺ، ذكرها الأمير[٨].

* قال: و[شَعْيَة] مثله، لكن بشين معجمة: شَعْيَة بنت لَمِيْس بن سليمان، روت عن أبيها، وكان يقولُ سهلُ بنُ السَّرِي الحافظ: هو شُعَيَّة على التصغير، مثل بنت الجلندا التي مرَّت.

قلت: كذا نقلتُه من خط المصنِّف، وفيه نظر من وجوه:

منها: أنَّ شَعْيَة هذه ذكرها الأمير[٩] بالسين المهملة، لكن سَمَّى أباها بُسْراً، كما ذكرتُه قبل، ولفظُه: وسعية بنت بُسْر بن سليمان، روت عن أبيها قال: سمعت

---

(١) في «الإكمال» ٥/ ٦٧.

(٢) مترجم في «الإكمال» ٥/ ٦٦، وذكره الدارقطني في «المؤتلف والمختلف» ٣/ ١٣٨٧، لكن البخاري ذكره فيمن اسمه شعبة في «التاريخ الكبير» ٤/ ٢٤٤، ونقله عنه الدارقطني في «المؤتلف والمختلف» ٣/ ١٣٧٩، وسماه شعبة أيضاً ابنُ أبي حاتم في «الجرح والتعديل» ٤/ ٣٧١.

(٣) مترجم في «مؤتلف» الدارقطني ٣/ ١٣٨٦، و«الإكمال» ٥/ ٦٦، وترجمه البخاري في «التاريخ الكبير» ٤/ ١٩١، وابنُ أبي حاتم في «الجرح والتعديل» ٤/ ٢٨٧ وسميا أباه شعبة. وانظر التعليق السابق.

(٤) مترجم في «سير أعلام النبلاء» ١٣/ ٤٦.

(٥) مترجم في «سير أعلام النبلاء» ١٣/ ٤٧.

(٦) مترجم في «سير أعلام النبلاء» ١٣/ ٤٨.

(٧) رسم (الخَيبري)، وهو في «الإكمال» ٢/ ٢٥٦.

(٨) في «الإكمال» ٥/ ٦٧.

(٩) في «الإكمال» ٥/ ٦٧.

رسول الله ﷺ، وصلَّيتُ معه الصبح. انتهى[١].

ومنها: أن لميساً المذكور إنما هو ابن سَلْمى، كذلك ذكره ابن مَنْده، وأبو نُعيم في «الصحابة»، فقالا: لميس ابن سلمى، عدادُه في أعراب البصرة، روى حديثه عمرو ابن جَبَلة، وقاله المصنِّفُ بنحوه في «التجريد»[٢]، نعم ذكره: ابن سليمان؛ أبو الفتح الأزدي، لكنه قاله بالنون، فقال: نميس، له صحبة، حكاه ابنُ الجوزي[٣].

ومنها: تنظيرُ المصنِّف هذه بشُعَيَّة بنت الجُلَنْدا، وإنما هي بنت الجُلَيْد، كما تقدم التنبيه عليه آنفاً، والله أعلم.

* قال: **الشَّعْبي**، من شَعْب هَمْدان.

قلت: أراد المصنِّفُ ـ والله أعلم ـ الإمام المشهور، وهو بفتح أوله، وسكون العين المهملة، وكسر الموحدة، واسمه عامرُ بن شراحيل الهَمْداني الشَّعْبي، أبو عمرو، أحدُ الأئمة الأعلام[٤]، روي عنه أنه قال: أدركتُ خمس مئة من الصحابة. وُلد في خلافة عمر سنة سبع عشرة، وتُوفي على المشهور سنة أربع ومئة، وقال ابنُ عُيَيْنة: العلماء ثلاثة: ابنُ العباس في زمانه، والشَّعْبي في زمانه، والثَّوْري في زمانه.

ومن ولده أبو سعيد المُفَضَّل بن محمد بن إبراهيم ابن المُفَضَّل بن سعيد بن عامر بن شراحيل الشَّعْبي الجَنَدي[٥]، عن يحيى ابن أبي عمر العَدَني، وأبي حُمة محمد بن يوسف الزَّبيدي، وخلقٍ، وله كتاب «فضائل مكة»، وكتاب «فضائل المدينة»[٦].

* قال: و[**الشُّعْبي**] بالضم: معاوية بن حفص الشُّعْبي[٧]، نسبة إلى الجد.

قلت: ذكره الأمير، وقال: من ولد شُعْبة[٨]. انتهى.

* قال: و[**الشِّعْبي**] بالكسر: أبو منصور عبد الله بنُ المُظَفَّر الشِّعبي[٩]، عن أحمدَ بن الحسين النهاوندي، وعنه عمر بنُ علي النهاوندي.

قلت: عمر بنُ علي هذا شيخٌ لعبد الله ابن السَّمَرْقَنْدي، وأبو منصور هذا يُعرف بابن الشِّعبي.

وشِعْب بالكسر: عشرةُ مواضع ذكرها ياقوتُ في «المشترك»[١٠]، منها شِعْبُ أبي يوسف المعروف بشِعْب أبي طالب بمكة.

وشِعْبُ الخوز بمكة أيضاً.

وشِعْبُ العجوز ظاهر المدينة، وعنده قُتل كعبُ بنُ الأشرف اليهودي.

---

(١) وفي «زيادات» المستغفري ورقة ٥٣ أ: وزاد في باب سعية بفتح السين والعين المهملتين والياء معجمة من تحتها: هي سعية بنت لُميْس بن سليمان، روت عن أبيها قال: سمعت رسول الله ﷺ، وصليت مع الصبح بغلس، روت عن أمها رزينة حديثين، وكان سهل بن السري الحافظ يقول: شعية بنت لميس حديثين، وكان سهل بن السري يقول بالضم بنت الخميس، وقال أبو الفضل السليماني: هي شَعْية بفتح الشين المعجمة وتسكين العين وتخفيف الياء.
وقال الأمير في رسم شُعَيَّة: وشُعَيَّةُ بنتُ حبيب، قال المستغفري: وكان سهل بن السري يقول: بنت الحميس. وقال أبو الفضل السليماني: هي شَعْيَة بفتح الشين وسكون العين وتخفيف الياء. فالله أعلم.

(٢) ٢/ ٣٩ وفيه «أبو سلمى» بدل «بن سلمى».

(٣) انظر تعليق المعلمي على «الإكمال» ٥/ ٦٣، ٦٤.

(٤) مترجم في «سير أعلام النبلاء» ٤/ ٢٩٤.

(٥) مترجم في «سير أعلام النبلاء» ١٤/ ٢٥٧.

(٦) قال السمعاني في «الأنساب» ٧/ ٣٤٢: وجماعةٌ بما وراء النهر سُمُّوا بهذا الاسم، وهو اسمهم، وليس بنسبة لهم. منهم... وذكر بعضهم.

(٧) من رجال التهذيب.

(٨) قولُ الأمير هذا ورد في هامش النسخ، كما ذكر المعلمي في تعليقه على «الإكمال» ٥/ ١٢٠.

(٩) مترجم في «استدراك» ابن نقطة.

(١٠) ص٢٧٤.

* قال: و[الشَّغَبي] بالغين.

قلت: المعجمة مفتوحة.

قال: عبدُ الملك بنُ علي بن خَلَف بن شَغَبَة الشَّغَبي، محدِّث البصرة[١].

قلت: تقدم ذكرهُ قريباً، وإنما نسبه كذلك عبدُ الله ابن أحمد ابن السمرقندي، فقال: حدَّثنا الحافظ أبو القاسم عبدُ الملك بن علي الشَّغَبي. انتهى.

* قال: و[الشَّغْبي] بسكونها: زكريا بنُ عيسى الشَّغْبي[٢]، عن الزُّهري، وعنه عمر بنُ أبي بكر المُؤمَّلي، من شَغْب: مَنْهَل بين مصر والشام.

قلت: شَغْب ضَيْعَةُ الزهري، قاله الأمير[٣] وغيره، ونسبةُ زكريا هذا إليها، وبسكون الغين المعجمة قيَّدها عبدُ الغني بن سعيد[٤]، وابنُ ماكولا، وغيرهما، وهو المعروفُ، وقيَّدها ابنُ الجوزي في «المحتسب» بالفتح، كالذي قبله، وكذلك قيَّدها أبو العلاء الفَرَضي بفتحتي الشين والغين المعجمتين[٥]، فيما وجدتُه بخطه، ووجدتُها مقيدةً بخط الحافظ عبد الغني المَقْدِسي في كتاب «مختلفي الأسماء» لأُبَيّ النَّرْسي، بضم الشين وسكون الغين المعجمتين، وساقَ النَّرْسي له حديثاً عن ابن أخي الزهري، عن الزُّهري، عن نافع، عن ابن عمر مرفوعاً: «رحم الله المُحَلِّقين..» الحديث.

* و[الشُّغْبي] بضم الشين المعجمة: محمدُ بنُ رسن ابن مقلد الشُّغْبي، سمع من الحافظ الضِّياء محمد بن عبد الواحد المَقْدِسي.

* قال: شَعْثَاء، كنيةُ جماعة[٦].

قلت: هو بفتح أوله، وسكون العين المهملة، وفتح المثلثة مع المد.

وجاء غير كنية: شَعْثَاء[٧]، امرأةٌ تروي عن عبد الله ابن أبي أوفى، روى عنها سلمة بن رجاء.

* قال: و[شَعْيَا] بياء.

قلت: تحت مع القصر.

قال: شَعْيا[٨]، نبيٌّ معروف، عليه السلام.

* شُعَيب، كثير.

قلت: هو بضم أوله، وفتح العين المهملة، وسكون المثناة تحت، تليها موحدة.

* قال: و[شُعَيْث] بمثلثة.

قلت: بدل الموحدة.

قال: شُعَيْث[٩] بن مُحْرِز.

قلت: روى عن شُعْبة، وآخر من حدَّث عنه أبو خليفة الجُمَحي.

قال: وإبراهيمُ[١٠] بن شُعَيْث، شيخٌ لابن وهب.

قلت: وقال الخطيب[١١]: روى عنه عبدُ الله بنُ وهب، ومحمدُ بن عمر الواقدي، وقد صحَّف البخاريُّ في اسم

---

(١) مترجم في «سير أعلام النبلاء» ١٩/ ٥٠.

(٢) مترجم في «الإكمال» ٥/ ١٢٠، و«الأنساب» و«اللباب».

(٣) في «الإكمال» ٥/ ١٢٠.

(٤) في «مشتبه النسبة» ص٤١.

(٥) وحكى ابن حجر فتح الغين عن الرشاطي أيضاً في «التبصير» ٢/ ٨١٢ وجعل ابن حجر الصواب سكون الغين مع فتح الشين المعجمتين.

(٦) انظر «مؤتلف» الدارقطني ٣/ ١٤٣٢، و«الإكمال» ٥/ ٥٨.

(٧) مترجمة في «التهذيب».

(٨) ذكر في «المؤتلف والمختلف» للدارقطني ٣/ ١٤٣١، و«الإكمال» ٥/ ٥٨.

(٩) مترجم في «المؤتلف والمختلف» ٣/ ١٣٥٣، و«الإكمال» ٥/ ٦٠.

(١٠) مترجم في «مؤتلف» الدارقطني ٣/ ١٣٥٨، و«الإكمال» ٥/ ٦١.

(١١) في «تلخيص المتشابه» ١/ ٢٢٠.

أبيه لما ذكره في «التاريخ»[١]، فقال: بالباء المعجمة بواحدة. انتهى.

قال: وشُعَيث[٢] بن عبد الله بن الزُّبَيْب بن ثعلبة، عن آبائه.

قلت: وقيل فيه: ابن عُبَيد الله؛ بالتصغير، وأشار إليه ابنُ نقطة، وبالتصغير قاله الدارقطني[٣]، وعدَّه الأمير وهماً.

قال: وشُعَيْث[٤] بن مُطَير.

قلت: روى عن أبيه، عن ذي اليدين[٥]، وشُعيثٌ جاوز الثمانين، وأبوه مُطَير بلغ بضعاً ومئة سنة.

قال: وآخرون.

قلت: منهم أبو فراس محمدُ بنُ فراس[٦] بن محمد ابن عطاء بن شُعَيْث السامي النسابة، روى عن هشام ابن الكلبي، وعنه ابنُ أخيه أحمدُ بن الهيثم بن فراس.

قال: واختُلف في شُعَيث بن أبي الأشعث.

قلت: قاله عبدُ الغني[٧] بن سعيد بالمثلثة، وذكر أنه سمعه كذلك من غير واحد، وقال: وقال لي علي بن عمر الحافظ[٨]: هو شعيب بالباء معجمة بواحدة. انتهى[٩].

وشُعَيْثُ بنُ أبي الأحوص، حمصي، يروي عن هشام ابن عروة، وعنه محمدُ بنُ حِمْيَر، ويُقال فيه: بالموحدة، ذكره الأمير[١٠] مع المذكور قبله.

* قال: الشُّعَيْبي.

قلت: بضم أوله، وفتح العين المهملة، وسكون المثناة تحت، وكسر الموحدة.

قال: أبو أحمد محمدُ بنُ أحمد بن شُعَيْب بن هارون الشُّعَيْبي[١١]، عن أبي عبد الله البُوشَنْجي وطبقته، مات سنة سبع وخمسين وثلاث مئة.

قلت: وله اثنتان وثمانون سنة.

قال: وابنه شَيْبَة[١٢]، عن عبد الله ابن الشرقي، مات سنة خمس وتسعين وثلاث مئة.

وجعفر بنُ محمد بن إبراهيم بن شُعيب الشُّعَيْبي البُوشَنجي[١٣]، عن حامد الرَّفَّاء.

قلت: وعنه الحافظ أبو عثمان إسماعيلُ بن عبد الرحمن الصابوني.

قال: وصاعدُ بنُ أبي الفضل الشُّعَيْبي[١٤]، عن بِيْبى

---

(١) ١/ ٢٩٢، وذكره بالباء الموحدة ابنُ حبان في «الثقات» ٨/ ٥٨، ووقع بالموحدة أيضاً عند الذهبي في «الميزان» ١/ ٣٧، وتابعه ابن حجر في «اللسان» ١/ ٦٧ وعلَّق بما يقتضي أنه الصواب عنده.

(٢) من رجال «التهذيب».

(٣) في «المؤتلف والمختلف» ٣/ ١٣٥٣.

(٤) مترجم في «المؤتلف والمختلف» ٣/ ١٣٥٥، و«الإكمال» ٥/ ٥٩، ووالده مُطَير وزان زُبَيْر، كما قيَّده الدارقطني ٤/ ٢٠٦٦، وشُكل في «مؤتلف» عبد الغني ص٧٨، و«القاموس» و«التاج» بتشديد الياء المفتوحة، وهو تصحيف.

(٥) انظر روايته في «مسند» أحمد ٤/ ٧٧، و«مؤتلف» الدارقطني ٣/ ١٣٥٥، ١٣٥٦.

(٦) «محمد بن فراس» سقط من «مؤتلف» الدارقطني ٣/ ١٣٥٩، وهو مترجم أيضاً في «الإكمال» ٥/ ٦١ وتصحف فيه السامي إلى الشامي بالشين المعجمة. وانظر «الأنساب» ٧/ ٣٥٢.

(٧) في «المؤتلف والمختلف» ص٧٨.

(٨) يعني: الدارقطني.

(٩) لكن الدارقطني قيَّده في «المؤتلف والمختلف» ٣/ ١٣٥٧ بالمثلثة، ثم قال: يختلف في اسمه، فيقال: شعيب بالباء.

(١٠) في «الإكمال» ٥/ ٦٠، لكن هذه الترجمة بتمامها ذكرها الدارقطني في «المؤتلف» ٣/ ١٣٥٧ لشعيث بن أبي الأشعث. ولم ينبه الأمير في «الإكمال» على ذلك، ولا ابنُ حجر في «التبصير» ٢/ ٧٨٥ واكتفى بعطفه على شعيث بن أبي الأشعث على أنه اختلف فيه مثله. فالله أعلم.

(١١) مترجم في «الأنساب» ٧/ ٣٤٧، و«استدراك» ابن نقطة.

(١٢) مترجم في «الأنساب» ٧/ ٣٤٧، و«استدراك» ابن نقطة.

(١٣) مترجم في «استدراك» ابن نقطة: باب الشُّعيبي والشُّعَيْبي.

(١٤) مترجم في «استدراك» ابن نقطة.

الهرثمية، مات سنة إحدى وخمسين وخمس مئة.

قلت: وأبو جعفر محمدُ بنُ أحمد الشُّعَيْبي البوشنجي، ذكره عبدُ الغني[١]، وقال: سمع معنا الحديث بمصر.

وأبو سعيد الشُّعَيبي، نيسابوري، وقد ذكر هذين الأمير[٢] بنحو ما ذكرهما عبدُ الغني، ولم يزد، واستدرك ابنُ نقطة الأربعة الذين ذكرهم المصنِّفُ قبلُ. وأبو سعيد الذي لم يُسمه عبد الغني ولا الأمير ولا ابن نقطة[٣] هو إسماعيلُ[٤] بنُ سعيد بن محمد بن أحمد بن جعفر بن شُعيب الشُّعَيبي النيسابوري، سمع أبا عمرو ابن حمدان وغيره بإفادة أبيه، تُوفي بنيسابور سنة سبع وعشرين وأربع مئة، وهو كهل، ولم يرو فيما أعلم. والله أعلم.

قال: وعبدُ الأول الشُّعَيبي[٥].

قلت: هو عندي أبو الوقت عبدُ الأول بن عيسى ابن شُعَيب بن إسحاق بن إبراهيم المالِيني السِّجْزي الهَرَوي، راوي «صحيح» البُخَاري، عن أبي الحسن الداوودي، نسبه المصنِّف إلى جده.

* قال: و[الشُّعَيْثي] بمثلثة: محمدُ بنُ عبد الله الشُّعَيْثي[٦]، وابنُه عمر[٧].

قلت: هو عُمر بنُ محمد بن عبد الله بن المهاجر، حدَّث عن أبيه، وعنه مروانُ بنُ محمد الطاطري وغيره.

وأبوه حَدَّث عن زُفر بن وَثيمة[٨]، وعنه وكيع وغيره، مات بعد الخمس مئة.

وجدُّه عبدُ الله بن مهاجر الشُّعَيْثي[٩]، حدَّث عن عنبسة بن أبي سفيان، وعنه ابنُه محمد.

قال: وعبدُ الرحمن بنُ حماد الشُّعَيْثي[١٠]، عن ابن عون.

قلت: وآخر من حدَّث عنه أبو مسلم الكَجِّي.

وإبراهيمُ بنُ سلمة الشُّعَيْثي، عن ابن السماك.

والإمام محمودُ بنُ مسعود بن عبد الحميد الشُّعَيْثي، من كبار مشايخ بخارى، حدَّث عن أبي علي إسماعيل ابن أحمد البيهقي.

* قال: الشَّعْري، جماعة.

قلت: هو بفتح أوله، وسكون العين المهملة، وكسر الراء؛ نسبة ـ فيما قاله أبو العلاء الفَرَضي ـ إلى عمل الشَّعْر، وهو الحرير، منهم أبو القاسم عبدُ الرحمن بنُ الحسن بن أحمد بن سهل بن أحمد بن سهل بن أحمد بن عبدوس الشَّعْري الصُّوفي الجُرجاني[١١]، نزيلُ نيسابور، حدَّث عن أبي الحسن عليِّ بن أحمد ابن المديني، وأبي سعد ابن خُشَيش، وغيرهما، وعنه ولداه: أبو الحسن عبدُ الرحيم[١٢]، وأُمُّ المؤيد زينب[١٣]، روى عن أبي الحسن عبد الرحيم ابنِ الشَّعْري أبو الجناب أحمدُ بنُ عُمر الخِيْوَقي وغيره، تُوفي سنة ثمان وتسعين وخمس مئة بنيسابور. وروى عن زينب الشَّعْرية خلق، منهم أبو بكر محمدُ ابنُ نقطة، تُوفيت سنة خمس عشرة وست مئة.

* قال: والشَّقَري: غير مُلْبِس.

---

(١) في «مشتبه النسبة» ص٤٢.

(٢) في «الإكمال» ٥/ ١٣٣، وعبد الغني في «مشتبه النسبة» ص٤٢.

(٣) ابن نقطة لم يذكره، فكيف يسميه؟!.

(٤) ترجمه السمعاني في «الأنساب» ٧/ ٣٤٨.

(٥) مترجم في «سير أعلام النبلاء» ٢٠/ ٣٠٣.

(٦) من رجال «التهذيب».

(٧) من رجال «التهذيب».

(٨) وقع في الأصل: وثيمة بن زفر، وهو خطأ، وزُفر من رجال التهذيب، تحرف في «اللباب» إلى زيد.

(٩) من رجال «التهذيب».

(١٠) من رجال «التهذيب».

(١١) مترجم في «استدراك» ابن نقطة.

(١٢) مترجم في «استدراك» ابن نقطة، و«تكملة» المنذري ١/ برقم (٦٣٥).

(١٣) مترجمة في «سير أعلام النبلاء» ٢٢/ ٨٥.

قلت: هو بقاف مفتوحة بدل العين المهملة، لكن يلبس بالشَّعْري، الذي بالعين المهملة، مع فتح أوله.

* الشُّعْري: بضم أوله؛ الحسنُ والحسينُ ابنا أبي شهاب بن زيادة الشُّعْري، حدَّثا عن أبي بكر عتيق بن عبد الرحمن بن عتيق الإسكندراني، وعنهما عبدُ المحسن ابنُ محمد الشِّيْحي، وقَيَّد نسبتَهما بخطه في غير موضع، حكاه ابنُ نقطة[1] عن الشِّيْحي، ومن خطه نقله.

والشُّغْر: بمعجمتين، الأولى مضمومة، والثانية ساكنة؛ بلدة من أعمال حلب، دخلتُها بعد الغيبة، وبلغني بعدُ أنها جاءتها زلزلةٌ عظيمة هدمت غالبَ دُورها، ومات ناسٌ تحت الهدم، ما علمتُ منها راوياً.

والشَّقَري الذي ذكره المصنِّفُ قبلُ، منسوبٌ إلى شَقِرة، وقيل: شَقِر، بكسر القاف فيهما، وسكَّنها بعضُهم، واسمه معاوية بن الحارث بن تميم، وقيل: هو أبو معاوية الحارث بن تميم، وتقدم في حرف السين المهملة.

ومن هذه النسبة أبو بكر مُطَرِّف بن مَعْقِل الشَّقَري التميمي[2] عن ابن سيرين، والحسن، والشعبي، وثابت، وعنه النَّضْرُ بنُ شُميل وغيره، روى حديثاً موضوعاً علَّقه المصنِّفُ في «الميزان»[3].

وأبو سعيد المُسيَّب بنُ شريك التميمي الشَّقَري الكوفي[4]، عن هشام بن عروة، والأعمش، وغيرهما، وعنه المُسَيَّب بن واضح، وإسحاقُ بنُ بهلول، وغيرهما؛ متروك، ووهم أبو العلاء الفَرَضي فيه، فقيده بضم أوله، وسكون القاف.

وشُقْرة: بالضم والسكون: مدينة بالأندلس، ذكرها المصنِّفُ بعد هذا، وقبله في حرف السين المهملة، وذكرها أبو العباس أحمدُ بنُ الزُّبير في «برنامجه» بضمتين.

و[شُقَر] بضم أوله، وفتح القاف: شُقَر: ماء عند جبل سنام بالرَّبَذَة، وأيضاً بلدٌ للزنج، ذكرهما ياقوت في «المشترك»[5]، وما علمتُ من هذه الثلاثة أحداً، والله أعلم.

* شُعَيْرة: بضم أوله، وفتح العين المهملة، وسكون المثناة تحت، وفتح الراء، تليها هاء، أبو شُعَيرة، جدُّ أبي إسحاق السَّبيعي[6]، روى عنه أبو إسحاق، قاله ابنُ مَنْده في «الكنى»، وقيل فيه بفتح أوله، وكسر ثانيه، وأبو إسحاق اسمه عمرو بنُ عبد الله بن ذي يُخْمِد، وذو يُخْمِد هو أبو شُعَيرة، وهذا على أحد الأقوال في نسبه. وقال ابنُ نقطة[7]: أما شَعِيرة: بفتح الشين، وكسر العين المهملة، وسكون الياء المعجمة من تحتها باثنتين؛ فهو أبو شَعِيرة، جدُّ أبي إسحاق السَّبِيعي لأمه، ذكره الحاكم أبو أحمد في كتاب «الكُنى» انتهى. والمعروف أنه جده لأبيه، والله أعلم.

* و[سَعْتَرة] بمهملة مفتوحة، وسكون العين، ثم مثناة فوق مفتوحة: عبد الواحد بنُ محمود بن سَعْتَرة البغدادي البَيِّع[8]، عن أبي الفتح ابن البطِّي وغيره، تُوفي سنة خمس عشرة وست مئة، وقيل فيه: ابن صَعْتَرة؛ بالصاد[9] المهملة بدل السين.

* وشُقَيرة: بمعجمة مضمومة، ثم قاف مفتوحة، ثم مثناة تحت ساكنة، ثم راء مفتوحة، ثم هاء: أبو شُقَيرة،

---

(١) في «الاستدراك» باب الشَّعْري والشُّعْري.
(٢) مترجم في «الأنساب» ٧/ ٣٦٣.
(٣) ٤/ ١٢٦.
(٤) مترجم في «الإكمال» ٤/ ٥٦٦، و«التاريخ الكبير» ٧/ ٤٠٨.
(٥) ص٢٧٥، وشُكلا فيه بسكون القاف.
(٦) وأبو إسحاق من رجال التهذيب.
(٧) في «الاستدراك» باب شعيرة وسَعْتَرة.
(٨) مترجم في «تكملة» المنذري ٢/ برقم (١٦٤٣).
(٩) وذكر السخاوي وابن نقطة أنه الأصح.

رأى الحسن والحسين رضوان الله عليهما، روى عنه ليثُ ابنُ أبي سُليم، قاله ابنُ مَنْده في «الكنى».

* قال: الشَّعِيري: في السين.

قلت: يعني: مرَّ في حرف السين المهملة: الشعيري، بفتح المعجمة، وكسر العين المهملة، تليها مثناة تحت ساكنة، ثم راء مكسورة.

* قال: الشَّفَاثي.

قلت: بفتح أوله والفاء المخففة، وبعد الألف مثلثة مكسورة؛ نسبة إلى الشَّفَاث: قرية بالعراق قريبة من عين التمر.

قال: موفقُ الدين حسينُ بنُ نصر الضرير النحوي[1]، له تواليفُ عربية ببغداد، كان يشغل قبل الخمسين وست مئة.

قلت: أخذ عنه محمدُ بنُ أبي شجاع بن محمد بن الوكيل المقرئ كتابه «الرسالة المنبهة على الصواب في علم الإعراب»، ومحمدُ بنُ محمود بن المفضل بن محمود الأصبهاني القرشي، أخذ عنه كتابه «بغية الطلاب في علم الإعراب»، قرأه عليه في ذي القعدة سنة خمس وأربعين وست مئة.

* قال: و[الشَّقّاني] بقاف ونون.

قلت: القاف مشددة مفتوحة، والنون بعد الألف، مع فتح أوله ـ فيما قيَّده أبو سعد ابنُ السمعاني[2]، وذكر أنه المشهور، ويُقال: بالكسر أيضاً، وهو أفصح، فيما قاله أبو العَلَاء الفَرَضي.

قال: طائفة، منهم العَبَّاسُ بنُ[3] أحمد بن محمد الشَّقَّاني، روى عن أبي عثمان الصّابوني، وعنه أبو بكر السِّنْجي.

قلت: وعنه أيضاً طائفة، منهم أبو بكر بنُ سعيد المفتاحي، وزاهرُ بنُ طاهر الشَّحّامي.

وابنُه أبو بكر محمدُ بنُ العَبّاس بن أحمد بن محمد بن أحمد بن محمد بن حسنوية الحَسْنُويي الشَّقَّاني، حدَّث عنه أبو العلاء بنُ العطار الهَمَذَاني، وأبو سعد ابنُ السمعاني[4]، وغيرهما.

وأخوه أبو العباس أحمد[5] بنُ العباس الشَّقَّاني، سمع منه أبو الخطاب عُمر بنُ أحمد العُلَيمي، وأبو المُظَفَّر ابنُ السَّمعاني، وغيرهما، وتُوفي في أواخر سنة تسع وأربعين[6] وخمس مئة، وكانت ولادتُه سنة خمس وسبعين وأربع مئة.

قال: وأسلمُ بن الفَضْل الشَّقَّاني، عن أبي الفِتْيان الروَّاسي.

قلت: تُوفي بعد سنة أربع وأربعين وخمس مئة، كنيته أبو الوفاء، وهو ابنُ الفضل بن سعد بن محمد، وكان مقدمَ ناحيته سمتاً ووقاراً.

وأبو عبد الله محمدُ بنُ علي بن أحمد الشَّقَّاني، قاضي أَقْصَر[7] من بلاد الروم، قدم مصر، فسمع بها من أبي

---

(١) ذكره السيوطي في «بغية الوعاة» ١/ ٥٤١ نقلاً عن ابن حجر في «التبصير»، وهذا يشعر أن السيوطي لم يطلع على «توضيح المشتبه».

(٢) في «الأنساب» ٧/ ٣٥٩، وقال: سمعت الإمام محمداً الشقاني يقول: بلدنا شقان، بكسر الشين، ثم قال: ثَمَّ جَبَلان، وفي كل واحد منهما شق يخرج منه ماء الناحية، فقيل لهما: الشقان، والنسبة الصحيحة إليها بالكسر، واشتهر بالفتح، وقد علق عليه محقق «تكملة» ابن الصابوني الأستاذ مصطفى جواد فقال: الاسم فارسي، ولا صلة له بشق العربية، وهو على غرار أسماء البلدان الفارسية مثل خراسان وإيران وكرمان..

(٣) لفظ «بن» سقط من الأصل، واستُدرك من مطبوع «المشتبه» ص٣٩٨، ومن ترجمة العباس في «الأنساب» ٧/ ٣٦٠.

(٤) وترجمه في «الأنساب» ٧/ ٣٦١.

(٥) ترجمه السمعاني في «الأنساب» ٧/ ٣٦١.

(٦) ذكر السمعاني وفاته سنة ثمان وأربعين.

(٧) عند ابن الصابوني: أقصرا، بزيادة ألف آخره.

القاسم البُوصيري وطبقته، تُوفي بمدينة سِيْوَاس سنة اثنتي عشرة وست مئة[١].

وابنُ أُختِه أبو عمرو عثمانُ بنُ أبي نصر بن عثمان ابن محمد الكُتَامي الشّقّاني الصوفي[٢]، سمع بإفادة خاله من البُوصيري وغيره، وحدَّث، تُوفي بمصر سنة ست وأربعين وست مئة، وقد جاوز الثمانين.

وأبو نصر مودودُ بنُ أحمد بن محمد بن علي الأحمداباذي الشّقّاني، وأحمداباذ: من أعمال نيسابور، حدَّث عن القاضي نصر بن سيار الهَرَوي، وعنه عبدُ العزيز بنُ هلال، وغيره.

* قال: و[السَّفاني] بسين وفاء خفيفة.

قلت: السين المهملة مفتوحة.

قال: نجيبُ بنُ ميمون الواسطي، يُقال له: السَّفَاني[٣].

قلت: نسبه كذلك الراوي عبدُ الله بنُ أحمد ابن السمرقندي، وذكر أنه سأله عن هذه النسبة، فذكر له أنَّ جَدَّه كان يعمل السُّفُن، كنيتُه أبو سهل، حدَّث عن عبد الجَبَّار بن محمد الجَرّاحي وغيره، وعنه أيضاً مؤتمن الساجي، ومحمدُ بنُ طاهر المَقْدِسي، وغيرهم، تُوفي بهَرَاة سنة ثمانٍ وثمانين وأربع مئة.

* و[التَّبِيْغَاني: نسبة إلى] تَبِيغان: بفتح المثناة فوق[٤]، وكسر الموحدة، وسكون المثناة تحت، وفتح الغين المعجمة، وبعد الألف نون: قريةٌ من قرى طرابلس المغرب، منها أبو الفضل أحمدُ بنُ عمر بن علي بن شَيْبَة الأسدي التَّبِيغاني الفَرَضي، انفرد برواية كتاب «الفرائض» لابن المنمر، حدَّث به عن أبي القاسم خَلَف بن محمد بن الحسين الطرابلسي، عن مؤلفه أبي الحسن علي بن محمد ابن المُنَمَّر الفرائضي، وله شعر حسن، وترسل جيد، وكان مقدماً في علم الفرائض والعربية.

* قال: شَفِيْع.

قلت: بفتح أوله، وكسر الفاء، وسكون المثناة تحت، تليها عين مهملة.

قال: عبدُ العزيز بنُ عبد الملك بن شَفِيع المقرئ[٥]، مات بعد الخمس مئة.

قلت: تُوفي سنة أربع عشرة في شعبان ببلدة المَرِيَّة، أخذ القراءاتِ عن أبي محمد عبد الله بن سهل، وروى عن أبي عمر بن عبد البر، وخلف بن إبراهيم الطليطلي، وغيرهما، وأخذ عنه محمدُ بنُ عبد الله ابن الأشقر مقرئُ سَبْتَة وغيره، وتكلَّم بعضُهم في سماعه من ابن عبد البَرّ، وحكى ابنُ بَشْكُوال[٦]، عن صاحبه أبي عبد الله القطان أنه صحح سماعه منه.

* قال: و[شُفَيع] بالضم: أبو صالح شُفَيع بن إسحاق المحتسب[٧]، عن محمد بن سلام، والبخاريين، مات سنة سبع وخمسين ومئتين.

قلت: وابنُ شُفَيع[٨] طبيبٌ مع التابعين، روى عبدُ الله ابنُ الإمام أحمد في كتاب «العلل»[٩]، عن أبيه قال: حدَّثنا يحيى بن زكريا بن أبي زائدة، أخبرنا الحجاج، عن حصين ابن عبد الرحمن ـ قال أحمد: هذا مديني ـ عن محمود بن

---

(١) مترجم في «تكملة» المنذري ٢/ برقم (١٣٩٢)، و«تكملة» ابن الصابوني برقم (٢١٥)، وسيواس من بلاد العراق ذكرها ابن بطوطة في «رحلته».

(٢) مترجم في «تكملة» ابن الصابوني برقم (٢١٦).

(٣) مترجم في «سير أعلام النبلاء» ١٩/ ٣٦.

(٤) أطلقها ابن حجر في «التبصير» ٢/ ٨١٥ وشكلها محققه بالكسر.

(٥) مترجم في «معرفة القراء الكبار» ١/ برقم (٤١٤).

(٦) في «الصلة» ٢/ ٣٧٣.

(٧) مترجم في «الإكمال» ٥/ ٧٢.

(٨) مترجم في «التاريخ الكبير» ٨/ ٤٣٩.

(٩) ١/ ٥٢.

لبيد، عن ابن شُفَيع ـ وكان طبيباً ـ قال: قطعتُ لأسيدِ بن حُضَير عرق النَّسَا.

* قال: شُفَيّ بن ماتع.

قلت: هو بضم أوله، وفتح الفاء، وتشديد آخره؛ تابعي مشهور[١]، عن أبي هريرة وغيره، وقيل: له صحبة، والأول أرجح.

قال: وابناه ثُمامة وحُسين[٢].

قلت: هما تابعيان أيضاً، أخرج لهما أبو داود، والأول أيضاً مسلم والنَّسَائي وابنُ ماجه.

قال: وآخرون.

قلت: منهم سليمان[٣] بن شُفَي، روى عن شيخ، عن النبي ﷺ، وعنه بَكْرُ بنُ سَوادة.

* قال: و[شَفِي] بالفتح: الهيثم[٤] بن شَفِيّ، عن أبي ريحانة، وعنه عَيَّاش القِتْبَاني، وقيل فيه كالأول.

قلت: وقال الدارقطني[٥]: وأكثرُ أصحاب الحديث يقولون: الهيثم بنُ شُفَي، وهو غلط، والصوابُ: ابن شَفِي، قال ذلك أبو عبد الرحمن النَّسَائي. انتهى.

* قال: الشَّقَري: بفتحتين؛ نسبة إلى قبيلةٍ من تميم.

* و[الشُّقْري] بضم وسكون: الشُّقْري، نسبة إلى مدينة بالأندلس.

قلت: تقدمت هذه الترجمة بزيادة.

* شِقّ: بالكسر، وتشديد القاف، شِقُّ الكاهن[٦]، معروف.

(١) من رجال التهذيب.
(٢) كلاهما من رجال التهذيب.
(٣) «الإكمال» ٥/ ٧٥.
(٤) من رجال التهذيب.
(٥) في «المؤتلف والمختلف» ٣/ ١٣٦٣.
(٦) ذكره ابن هشام في «السيرة» ١/ ١٥، ويقال: إنه سمي كذلك لأنه كان كشق إنسان، انظر «الروض الأنف» ١/ ١٧.

وآخرون، منهم أبو عبد الله عُمر بن أحمد بن عمر ابن محمد بن الحارث بن شِقّ القَصَبَاني[٧]، حدَّث عن محمد بن إبراهيم بن المنذر النيسابوري وغيره، وعنه أبو نُعيم الأصبهاني وغيره.

* و[شُقَّ] بضم أوله، وفتح القاف: أبو عبد الله محمدُ بنُ إبراهيم، ابنُ شُقَّ الليل[٨]، حدَّث عن أبي الوليد يونس بن أحمد الأزدي ابن شُوقة[٩].

* و[بَنْبِق] بموحدتين؛ الأولى مفتوحة، والثانية مكسورة ـ وفتحها ابنُ نقطة[١٠] ـ بينهما نون ساكنة: أبو تمام محمد بن محمد بن محمد بن حامد بن بَنْبَق النعماني[١١]، حدَّث عن أبي جعفر محمد بن أحمد بن المسلمة في «الأربعين البلدانية».

* قال: شَقِيق، ظاهر.

قلت: هو بفتح أوله، وقافين الأولى مكسورة، بينهما مثناة تحت ساكنة.

* قال: وسُقَيْف[١٢] بن بشر، شيخٌ ليَعْلى بن عُبيد في حكاية.

قلت: هو بسين مهملة مضمومة، ثم قاف مفتوحة، ثم مثناة تحت ساكنة، تليها فاء، روى عن طاووس، وعنه أيضاً يحيى بنُ سعيد الأموي، وغيرهما.

* الشَّقِيقي: بفتح أوله، وقافين مكسورتين، بينهما مثناة تحت ساكنة؛ أبو الحوراني بزيع الشَّقِيقي[١٣]، مولى

(٧) مترجم في «استدراك» ابن نقطة: باب شق وينبق.
(٨) مترجم في «سير أعلام النبلاء» ١٨/ ١٢٩.
(٩) تقدم في رسم (شوقة) ص١٠٢.
(١٠) وتابعه ابن حجر في «التبصير» ٢/ ٧٨٧.
(١١) مترجم في «استدراك» ابن نقطة: باب شق وينبق.
(١٢) مترجم في «مؤتلف» الدارقطني ٣/ ١٣٤٦، و«الإكمال» ٤/ ٣١٤، ٣١٥، و«التاريخ الكبير» ٤/ ٢١٥.
(١٣) مترجم في «الأنساب» ٧/ ٣٧٠.

عبد الله بن شَقيق، يروي عن أنس بن مالك، وعنه المنهالُ ابن بحر القُشَيري.

ومحمد بن علي بن الحسن[١] بن شَقِيق[٢] الشَّقِيقي، حدَّث عن أبيه، والنضر بن شُميل، وغيرهما، وعنه أبو حاتم الرازي، وغيره.

* و[الشَّفِيقي] بفاء بدل القاف الأولى: أبو الحسن محمدُ بنُ علي بن إبراهيم المِنْقَري الشَّفيقي[٣]، حدَّث برحبة الشام سنة خمس عشرة وأربع مئة، عن أبي بكر محمد بن عربي[٤]، وعنه أبو نصر حمزةُ بنُ محمد الهمداني.

وأبو طاهر إسماعيلُ بنُ صالح بن ياسين الشَّارِعي الشَّفِيقي[٥]، حدَّث عن أبي عبد الله محمدِ بنِ أحمد الرازي، تُوفي سنة ست وتسعين وخمس مئة.

* قال: الشَّلْحي.

قلت: بكسر أوله، وسكون اللام، تليها حاء مهملة مكسورة[٦].

قال: آدمُ بنُ محمد، بن عن أبي الفَرَج صاحب «الأغاني»، وعنه أبو منصور النَّدِيم العُكْبري، والشَّلْح: قرية بطرف عُكْبرا.

قلت: آدم هذا، هو ابنُ محمد بن آدم بن محمد بن الهيثم بن توبة الشَّلْحي العُكْبَري، حدَّث أيضاً عن أحمد ابن سلمان النَّجّاد، وابن قانع، وغيرهم، تُوفي بعُكْبرا سنة إحدى وأربع مئة[٧].

وفي طبقته أيضاً أبو بكر أحمدُ بنُ الحسين الشَّلْحي[٨]، حدَّث عن أبي جعفر محمد بن علي بن دُحَيم الشَّيْبَاني، وعنه أبو منصور النديم أيضاً، واسمه محمدُ بنُ محمد ابن أحمد العُكْبَري.

* قال: و[الشَّلْجي] بالفتح وجيم: نسبة إلى شَلْج: قرية ببلاد التُّرك: يوسف بن يحيى الشَّلْجي[٩]، عن الحسن[١٠] بن سليمان البَلْخي.

قلت: روى عنه أحمدُ بنُ عبد الله بن يوسف السمرقندي.

* و[السَّلْجي] بمهملة في أوله: نسبة إلى سَلْج: قرية من قرى أُوش من بلاد فرغانة، من أقاليم الشرف، ذكرها أبو عبد الله محمد بن محمدُ بنُ محمد الأُوشي، ما علمتُ منها أحداً.

* الشَّمّاخ: بفتح أوله، والميم المشددة، وبعد الألف خاء

---

(١) وقع في الأصل: «الحسن بن علي» بتقديم الحسن على علي، وهو خطأ، ومحمد هذا من رجال التهذيب.

(٢) وهم الناسخ، فكرر هنا من قوله في الترجمة السابقة: مولى عبد الله بن شقيق.... إلى القشيري، ثم كرر: محمد بن الحسن بن شقيق.

(٣) ترجمه السمعاني في «الأنساب» ٧/ ٣٥٨، وقال: وهذه النسبة لا أعرفها إلى أي شيء هي، ولكن ذكرتُها ليعرف الرجل، ولا يصحفه أحد بالقافين. وذكر المنذري في ترجمة إسماعيل الآتي بعد هذا، أنها نسبة إلى خدمة المسجد المعروف بشفيق الملك.

(٤) كذا في الأصل ومثله في «اللباب»، وعَدَّها محقق «الأنساب» تحريفاً، لأنها وردت في الأصول كلها: عدي.

(٥) ترجمه ابن نقطة في «الاستدراك»: باب الشقيقي والشفيقي، والمنذري في «التكملة» ١/ برقم (٥٥٧)، وقال: والشفيقي... نسبة إلى خدمة المسجد المعروف بشفيق الملك.

(٦) نسبة إلى شلْح كما سيذكر المؤلف، وقيَّدها بالحاء المهملة ابنُ نقطة في «الاستدراك»، والسمعاني في «الأنساب» ٧/ ٣٧٨، ووقع في «معجم» ياقوت: شلج بالجيم، وفيه ترجمة آدم الآتي.

(٧) مترجم في «أنساب» السمعاني ٧/ ٣٧٨، ٣٧٩، و«استدراك» ابن نقطة، وفي «معجم» ياقوت مادة (شلج) بالجيم.

(٨) مترجم في «استدراك» ابن نقطة: باب الشلحي والشلجي.

(٩) مترجم في «أنساب» السمعاني ٧/ ٣٧٧، ٣٧٨، و«استدراك» ابن نقطة، و«معجم» ياقوت مادة (شلج).

(١٠) مثله في «الاستدراك»، و«معجم البلدان» و«اللباب» و«تبصير المنتبه» ٢/ ٨١٧، ووقع في «الأنساب»: الحسين. قال محققه: كذا في جميع الأصول.

معجمة؛ الشَّمّاخ بنُ ضرار الشاعر[١]، مشهور، وغيره.

* و[سَمَاج] بمهملة مفتوحة، وتخفيف الميم، وآخره جيم: خلفُ بنُ هبة الله بن قاسم بن سَمَاج البَشِيتي، ذكره أبو سعد ابنُ السمعاني[٢]، وذكرتُه قبل[٣].

* الشَّمّاع: بفتح أوله، وتشديد الميم، وبعد الألف عين مهملة: نسبة إلى عمل الشَّمْع وبيعه، معروف.

* و[السَّماع] بسين مهملة: وهبُ ابنُ السَّمّاع العَوْفي، ذكره ابنُ عبد البَرِّ[٤] في «الصحابة»، وذكر أنَّ خبره في «دلائل النبوة» ضعيف.

* قال: شَمَج بن جَرْم، بحركة وجيم.

قلت: كذا نقلتُه من خَطِّ المُصَنِّف، وفيه وهمٌ في قوله: شَمَج، فلو عزاهُ إلى ابن ماكولا سلم، فكذلك قاله ابنُ ماكولا[٥]: وأما شَمَج؛ بشين معجمة وجيم مفتوحتين[٦]، فهو شَمَج بن جرم، لم يزد الأميرُ على ذلك، فخطّأه أبو الفضل ابنُ ناصر، فقال: هذا سهو، والصواب: شَمْجَى بن جرم، على وزن فَعْلَى[٧]، وقد ذكره امرؤُ القيس في شعره، وإنما تبع الأميرُ كتاب الدارقطني[٨]، وقد سها فيه أيضاً، وقال ابنُ ناصر أيضاً: وأما شَمَج، فليس بمعروف. انتهى. وشعرُ امرئ القيس الذي أشار إليه ابنُ ناصر هو:

أَبَعْدَ الحارثِ المَلِكِ بنِ عَمْرٍو
لـه مُلْكُ العـراقِ إلى عُمَانِ
مُجاورةً بني شَمَجى بنِ جَرْمٍ
هَوَانـاً مـا أُتيح مِـنَ الـهَوانِ[٩]

وقد ذكره ابنُ الكلبي في «الجمهرة»[١٠] على الصواب، وهو شمجى بن ثعلبة، ولقبه جَرْم بن عمرو بن العوف ابن طَيِّئ.

* قال: وشَمْخ، هو ابنُ فَزَارة.

قلت: هو بفتح المعجمة، وسكون الميم، تليها خاء معجمة.

ومثله أبو علي أحمد بن شَمْخ بن ثابت بن عنان بن وافد بن مستفاد بن جابر بن نصر بن رفاعة السنبسي العُرضي، خطيب داريا، مات بها شهيداً على يدي التتار في ربيع الآخر، سنة سبع وتسعين وست مئة.

وأبو عمران موسى بنُ عبد العزيز بن جعفر بن شَمْخ بن طارق البعلبكي، مولده سنة ست وثلاثين وست مئة، سمع «جزء» ابن جوصا وغيره من التقي أبي عبد الله محمد بن أبي الحسين أحمد بن اليُونيني، سمع منه محمدُ بنُ طُغْريل وغيره.

---

(١) انظر ترجمته في «الشعر والشعراء» ١/ ٣١٥ (طبعة شاكر)، و«الوافي بالوفيات» ١٦/ ١٧٧.

(٢) في نسبة (البشيتي) في «الأنساب» ٢/ ٢٣٣.

(٣) في رسم (البَشِيتي) ص١٤٢.

(٤) في «الاستيعاب» ٣/ ٦٢٨، ونقله عنه الذهبي في «التجريد» ٢/ ١٣١.

(٥) في «الإكمال» ٤/ ٣٦٠.

(٦) هذا لفظ نسختين من «الإكمال» كما ذكر محققه المعلمي اليماني، ولفظ «وجيم» تحريف، صوابه «وميم» ولفظ النسخ الأخرى الذي أثبت في متن «الإكمال»: وأما شمج، بشين معجمة وميم مفتوحة وجيم.

(٧) كذا شُكل في الأصل بسكون العين وسكون الميم من شمجى، وصرح بالسكون ابنُ حجر في «التبصير» ٢/ ٧٨٨، وشُكلت الميم بالفتح في «اللسان» و«القاموس» و«جمهرة» ابن حزم ص٤٠٣، و«الاشتقاق» لابن دريد ٣٩٤، وهامش نسخة من «الإكمال»، و«ديوان» امرئ القيس، ومطبوع «جمهرة نسب معد الكبير» لابن الكلبي ١/ ٢٤٥ (طبعة العظم).

(٨) «المؤتلف والمختلف» ٣/ ١٣٢٨.

(٩) البيتان في «ديوانه» ص٢٦، وشكل فيه شَمَجَى بفتح الميم.

(١٠) «جمهرة نسب معد الكبير» ١/ ٢٤٥ (طبعة العظم).

* قال: و[السَّمْح] بمهملتين: درَّاج، أبو السَّمْح[١]، وطائفة[٢].

* [قلت:] شَمْس، بفتح أوله، وسكون الميم، تليها سين مهملة: خَلَفُ بنُ شَمْس، ذكره الدارقطني[٣]، وقال: حدَّثنا عنه جماعةٌ من شيوخنا.

وعَبْدُ شَمْس جماعة. انتهى[٤].

والمجدُ إسماعيلُ بنُ شَمْس بن محمد المارديني الصباغ، رجل صالح رافقني في طريق الحج، وعلَّقت عنه بتبوك قُرب[٥] مسجد رسول الله ﷺ قصيدتين في مدح النبي ﷺ، بسماعه من ناظمها الأديب أبي عبد الله محمد بن طيفور المارديني المحتسب، وكاتبني الناظم المذكور بعدُ بأبيات من ماردين.

* و[شُمْس] بضم أوله: شُمْسُ بنُ عمرو بن غنم، بطن من الأزد[٦].

* و[سُمُسْ] بمهملتين؛ الأولى مضمومة، والثانية ساكنة، بينهما ميم مضمومة: خليلُ بن سُمُسْ بن البلان البعلبكي، سمع من أصحاب الفخر علي ابن البخاري، وأُخْبرت أنه موجود الآن ببعلبك.

* قال: الشَّمْشَاطي.

قلت: بفتح المعجمتين[٧]، بينهما ميم ساكنة، وبعد الألف طاء مهملة مكسورة.

قال: أبو الربيع[٨] محمدُ بنُ زياد، عن الثوري وغيره، وعنه منصورُ بنُ عمار، وأبو المعافى محمدُ بنُ وهب الحَرَّاني.

وجعفرُ بنُ أحمد الشَّمْشَاطي[٩]، سمع الجُنَيد، وعنه أبو علي ابنُ حَمَكَان.

وأبو الحسن عليُّ بن محمد الشَّمْشَاطي[١٠]، عن الباغندي.

* و[السُّمَيْسَاطي] بمهملتين.

قلت: وزيادة مثناة تحت قبل المهملة الثانية، مع ضم أوله، وفتح ثانيه.

قال: أبو القاسم عليُّ بنُ محمد الدمشقي[١١]، المعروف بالسُّمَيْسَاطي، واقف الخانقاه، سمع عبد الوهّاب الكلابي، وعنه النسيب.

قلت: تقدمت هذه الترجمة بزيادة في حرف السين المهملة[١٢].

* قال: شَمْعُون الصَّفا[١٣]؛ معروف.

---

(١) من رجال التهذيب.

(٢) انظر «الإكمال» ٤/ ٣٥٦-٣٥٩.

(٣) في «المؤتلف والمختلف» ٣/ ١٤٠٥، ونقله عنه الأمير في «الإكمال» ٥/ ٨٠.

(٤) عبارة الدارقطني في مطبوع «المؤتلف والمختلف» تختلف عما أورده المؤلف هنا، فقد جاء فيه: أما شُمس، فهم بنو عبد شمس ابن عبد مناف، منهم خلف بن شمس، حدَّثنا عنه جماعة من شيوخنا.

(٥) كذا الأصل، ولعله: وقرب..

(٦) انظر «الإكمال» ٥/ ٨١، و«مؤتلف» الدارقطني ٣/ ١٤٠٦.

(٧) قيَّد الشين الأولى بالكسر السمعاني وابنُ الأثير وياقوت وابنُ حجر.

(٨) مترجم في «الإكمال» ٥/ ١٤١، و«الأنساب» ٧/ ٣٨٦.

(٩) «الإكمال» ٥/ ١٤١، و«الأنساب» ٧/ ٣٨٦.

(١٠) «الإكمال» ٥/ ١٤١، و«الأنساب» ٧/ ٣٨٦.

(١١) مترجم في «سير أعلام النبلاء» ١٨/ ٧١.

(١٢) ص٨٥، ٨٦ من هذا الجزء.

(١٣) مثله في «الإكمال» ٤/ ٣٦٣، و«التبصير» ٢/ ٧٨٨، ووقع في «مؤتلف» الدارقطني ٣/ ١٣٢٣: شمعون بن الصفا. قال الدارقطني فيه: صاحب موسى بن عمران. وقال الفيروزآبادي: أخو يوسف صلوات الله عليهما.

ومارية القِبْطيَّة، أمُّ إبراهيم، ابنةُ شَمْعُون.

قلت: حدَّث الواقدي، عن موسى بن محمد بن إبراهيم، عن أبيه، قال: كان أبو بكر رضي الله عنه يُنْفِق على مارية حتى تُوفي، ثم كان عُمر رضي الله عنه يُنفق عليها حتى تُوفيت في خلافته، وقال الواقدي: تُوفيت في المحرم سنة ست عشرة من الهجرة، فرُئي عمر بن الخطاب يحشر الناسَ لشهودها، وصلَّى عليها، وقبرُها بالبقيع. انتهى.

قال: وإسحاقُ بن إبراهيم بن عَبّاد بن عبد الرحمن ابن شَمْعُون، الدّبَري[١]، صاحبُ عبدِ الرزاق.

وأبو القاسم بكران[٢] بن الطيب بن شَمْعُون، حدَّث بجَرْجَرَايا عن المُفيد، وعنه محمدُ بنُ عبد الحاني.

* و[سَمْعُون] بمهملة: أبو الحسين ابنُ سَمْعُون الواعظ، مشهور[٣].

قلت: هو محمدُ بنُ أحمد بن إسماعيل بن عنبس بن إسماعيل بن سَمْعُون، ذكر أبو طالب العُشاري أنه سأل أبا الحسين ابن سَمْعون يوماً أن يُجيز له شيئاً قد فاته، فقال له: يا أبا حامد، لو قنعنا بالإجازة ما سافرنا الأسفار البعيدة، تُوفي أبو الحسين ابن سَمْعُون سنة سبع وثمانين وثلاث مئة ببغداد.

قال: وأخوه حسن، من شيوخ ابن الآبَنُوسي.

قلت: حدَّث عن أحمد بن عبد الله بن سُليمان الوراق، ذكره أبو بكر الخطيب[٤]، وقال: حدَّثنا عنه أبو الحسين محمدُ بنُ أحمد بن محمد بن علي الآبَنُوسي. انتهى.

(١) مترجم في «سير أعلام النبلاء» ١٣/ ٤١٦.
(٢) مترجم في «استدراك» ابن نقطة.
(٣) مترجم في «سير أعلام النبلاء» ١٦/ ٥٠٥.
(٤) في «تاريخ بغداد» ٧/ ٢٧٧.

* قال: و[شَمْغُون] بمعجمتين: أبو ريحانة الأنصاري الصَّحابي شمغون، قال ابنُ يونس: بغين معجمة أصح.

قلت: حكى المصنِّفُ قول ابن يونس بالمعنى، وقاله الدارقطني[٥] وغيره بشين معجمة، وعين مهملة، وقيل في أبي ريحانة: الأزدي، ويُقال: الدوسي، ويُقال: هو مولى رسول الله ﷺ، كان بمصر والشام، حدَّث عنه كُريب بنُ أبرهة، وعبادةُ بنُ نُسَي، ومجاهد، وشهرُ ابنُ حَوْشَب، وطائفة.

* شَمَة: بفتح أوله، والميم المخففة، تليها هاء: محمدُ ابنُ عبد الله بن شَمَة[٦]، روى عنه أبو القاسم عبدُ الله ابن أحمد الأصبهاني الخِرَقي، وغيره[٧].

* و[شَمَّة] بتشديد الميم: إسحاقُ بنُ إبراهيم بن جميل، أبو يعقوب، لَقَبُه: شَمَّة، حدَّث عن أحمد بن مَنيع وآخرين، وقال حافدُه عبيدُ الله بنُ يعقوب بن إسحاق: عاش جدي إسحاق مئة وسبع عشرة سنة، ومات سنة عشرة وثلاث مئة. انتهى[٨].

* قال: شُمَيْر، جماعة.

قلت: هو بضم أوله، وفتح الميم، وسكون المثناة تحت، تليها راء، ومن الجماعة: سلمانُ بنُ شُمَيْر، روى عن كثير ابن مُرَّة، وعنه حَريزُ بن عثمان، وذكر أباه الدارقطني[٩] بسين مهملة، وذكر أبو بكر الخطيب أنه من المختلف فيه،

(٥) في «المؤتلف والمختلف» ٣/ ١٣٢٢، ١٣٢٣، والأمير في «الإكمال» ٣/ ٣٦٢.
(٦) مترجم في «استدراك» ابن نقطة، وفيه زيادة يوسف بين عبد الله وشمة. قال ابن نقطة: ورأيته بخط أبي العلاء بكسر الشين أيضاً.
(٧) انظر «استدراك» ابن نقطة، و«سير أعلام النبلاء» ١٨/ ١٤٩.
(٨) يستدرك:
* شِيمة: بكسر الشين المعجمة، وسكون الياء، وفتح الميم، في «الاستدراك» و«التبصير» ٢/ ٧٨٩.
(٩) في «المؤتلف والمختلف» ٣/ ١٢٥٠.

وصَحَّحَ ابنُ ماكولا في «تهذيبه» أنه بالشين المعجمة[١].

قال: واختُلف في محمدِ بن شُمَير[٢]، عن أبي ريحانة.

قلت: كذا نقلتُه من خط المُصَنِّف، وهو خطأ، فإنَّ محمدَ بن شُمَير هذا لم يُدرك أبا رَيْحَانة، وإنما روايتُه عن أبي علي الهَمْداني، عن أبي ريحانة، كما قاله الأئمةُ والحفاظ، منهم البخاري، فقال في «تاريخه»[٣]: سمع أبا علي الهَمْداني، وقال مسلم في «الكنى»[٤]: أبو الصَّبَّاح محمد بن شُمير، عن أبي علي الهمداني، وقال ابنُ يونس في «تاريخه» يروي عن أبي علي الهمداني، وقال ابنُ منده في «الكنى»: حدَّث عن أبي علي الهمداني، وقال ابنُ ماكولا[٥]: روى عن أبي علي الهمداني، وكأنَّ المصنِّف ـ والله أعلم ـ لخَّصَ كلام عبد الغني بن سعيد، وهو قولُه[٦]: محمد بن شُمَّير أبو الصَّبَّاح، ويُقال بالسين غير معجمة، صاحبُ حديث أبي ريحانة، فَلَخَّصه المصنِّف، وقال: عن أبي ريحانة، وأراد عبدُ الغني حديثَه الذين

(١) وأورده في «الإكمال» ٤/ ٣٧٣ في المختلف فيه، فذكره أولاً بالمعجمة، وقال: كذلك ذكره البخاري، ومحمود بن إبراهيم ابن سميع، وأحمد بن محمد بن عيسى صاحب «تاريخ» الحمصيين، وعبد الغني بن سعيد. ثم قال: وقاله الدارقطني بالسين المهملة، وهو وهم. قلت: هو عند البخاري في «التاريخ الكبير» ٤/ ١٣٨، وفي «مؤتلف» عبد الغني ص٧٤.

(٢) من رجال التهذيب، ووقع في بعض المصادر: محمد بن شمر، فقال ابن حبان في «الثقات» ٧/ ٣٩٨: محمد بن سمير الرعيني.. وقد قيل: محمد بن شمير، وقيل أيضاً: محمد بن شِمْر. وقد نقل قوله ابنُ حجر في «تهذيب التهذيب» فتحرف في المطبوع منه شمر إلى سمرة.

(٣) ١/ ١١٣.

(٤) ورقة ٥٦ (من نسخة الظاهرية المصورة في دار الفكر بدمشق) و١/ ٤٤٦ (طبعة الجامعة الإسلامية بالمدينة المنورة) ووقع فيهما: محمد بن شمر بحذف الياء.

(٥) في «الإكمال» ٤/ ٣٧٤.

(٦) في «المؤتلف والمختلف» ص٧٤.

خرَّجه النَّسائي في «سُنَنه»[٧]، عن عصمة بن الفَضْل، عن زيد بن الحُباب، عن عبد الرحمن بن شُريح، سمعتُ محمد بن شُمَير الرُّعَيْني يقول: سمعتُ أبا علي التُّجيبي يُحدِّثُ، أنه سمع أبا رَيْحانة يحدِّث، عن النبي ﷺ: «حُرِّمت النَّارُ على عينٍ سَهِرَتْ في سبيل الله». وخَرَّجه أيضاً[٨]، عن الحارث بن مسكين، عن ابن وهب، عن عبد الرحمن بن شُريح، عن محمد بن شُمير، عن أبي علي الجَنْبي، عن أبي ريحانة مرفوعاً: «حرِّمت النارُ على عينٍ دمعت من خشية الله...» الحديث، أتم من الذي قبله، كذا قال: الجَنْبي، وإنما هو الهمداني[٩].

وقال البخاري[١٠]: قاله لنا أبو صالح، حدَّثني أبو شُريح عبدُ الرحمن بن شريح، عن أبي الصَّبَّاح محمد بن شِمْر، عن أبي علي الهَمْداني، عن أبي ريحانة، أنه كان مع النبي ﷺ ذات ليلة فقال: «مَنْ يَحْرُسُنا، الليلة فأَدْعُوَ له بدعاءٍ يُصِيب به فَضْلاً»؟ فقال رجلٌ: أنا. قال: «ممن أَنْتَ»؟ قال: فلان بن فلان، فدنا، فأخذ ببعض ثيابه، ثم استفتح بالدعاء، فلما سمعتُ ما يدعو به، قلت: أنا رجلٌ يا رسول الله، فسألني كما سأله، ودعا لي بدون ما دعا للأنصاري، ثم قال: «حُرِّمت النارُ على عين سَهِرت في سبيل الله، وحُرِّمت النارُ على عينٍ دمعت من خشية الله»، وقال الثالثة، فأنسيتُها، قال أبو شريح: وسمعت من يقول: «حُرِّمت النارُ على عينٍ غَضَّت عن محارم

(٧) ٦/ ١٥ في الجهاد: باب ثواب عين سهرت في سبيل الله عز وجل.

(٨) في السير من «السنن الكبرى» كما في «تحفة الأشراف» ٩/ ٢١٢ برقم (١٢٠٤٠).

(٩) أبو علي هذا يقال له: الجنبي والهمداني، وهو عمرو بن مالك، من رجال التهذيب، فليس ثمة وهم.

(١٠) في «التاريخ الكبير» ٤/ ٢٦٤ ترجمة شمعون أبي ريحانة الأنصاري.

الله، أو عينٍ فُقِئت في سبيل الله». تابعه بكر بنُ سهل، حدَّثنا عبدُ الله بن صالح، حدَّثني أبو شريح عبدُ الرحمن ابنُ شُريح، عن أبي الصَّبَّاح محمد بن شِمْر، خَرَّجه ابنُ مَنْده في «الكنى» مختصراً، فقال: أخبرنا بُكير بن الحسن الرازي بمصر، حدَّثنا بكر بن سهل، فذكره.

وحدَّث به الدارقطني في كتابه[١]، فقال: حدَّثنا محمدُ ابنُ الحسن النَّقّاش المقرئ، حدَّثنا أحمدُ بنُ محمد بن رشدين، حدَّثنا هانئ بنُ المتوكل، حدَّثني أبو شُريح عبدُ الرحمن بن شُريح المَعافري، عن محمد بن شُمَير أبي الصَّبّاح، عن أبي علي الهَمْداني، عن أبي ريحانة، فذكره.

وهو في «مسند» أحمد بن حنبل[٢]، ومعجمي الطبراني: «الكبير» و«الأوسط»، و«مستدرك» الحاكم[٣]، وصحح إسناده.

والعجبُ كيف تيقَّظ له المصنِّفُ في كتابه «الميزان»[٤]، فقال في ترجمة محمد بن شُمَيْر هذا: حديثُه عن أبي علي الجَنْبي، عن أبي ريحانة، وقد غفل عنه هنا، فجعله راوياً عن أبي ريحانة.

وقيل في ابن شُمَير هذا: ابن شِمْر أيضاً، بغير مثناة تحت مع كسر أوله، وسكون ثانيه، كما تقدم عن البخاري وابن مَنْده، وهو المقدم في ترجمته في «تاريخ»، البخاري[٥]، وقد ذكره ابنُ حِبّان في «الثقات»[٦]، والله أعلم.

* قال: و[سُمَيْر] بالمهملة.

قلت: مع التصغير.

(١) «المؤتلف والمختلف» ٣/ ١٢٥٤.
(٢) ٤/ ١٣٤، ١٣٥.
(٣) ٢/ ٨٣.
(٤) ٣/ ٥٨٠.
(٥) ١/ ١١٣.
(٦) ٧/ ٣٩٨.

قال: سُمَير بن حُصَيْن الخَزْرَجي، أُحُدِي.

وسُمَير[٧] بن مُعاذ، عن عائشة.

وسُمَير[٨] بن نَهار، عن أبي هريرة.

قلت: فيه خلاف، فقال حَمَّاد بنُ سَلَمَة: سُتَير بن نهار، وذكر عبدُ الرحمن بنُ مهدي أنَّ حَمَّاداً انفرد بذلك[٩].

قال: وخالد[١٠] بن سُمَير.

قلت: حدَّث عن أنس وابن عمر وغيرهما، وعنه الأسود بن شيبان.

قال: وغيرهم.

قلت: منهم أبو السَّلِيل ضُرَيب[١١] بن نُقير بن سُمَير القيسي، عن زَهْدَم الجَرْمي، وتقدم ذكره في حرف السين المهملة.

وسُميط[١٢] بن سُمَير، بالإهمال في اسمه، وفي اسم أبيه خلاف، يأتي قريباً إن شاء الله تعالى[١٣].

وأما سُمَير بن واصلٍ الضبي، فمختلف فيه، الأكثر على أنه بمعجمة، وكذا قاله مروانُ بنُ معاوية، فقال الدارقطني في كتابه[١٤]: حدَّثنا عثمانُ بنُ أحمد الدقاق، حدَّثنا إسحاق بنُ إبراهيم بن سُنَين، حدَّثني أبو محمد عبيد بن علي بن الحسين، مولى بني هاشم، عن مروان ابن معاوية، عن سُمَير بن واصل الضَّبِّي ـ كذا قاله[١٥] بالشين ـ قال: إذا أراد الله بعَبْدٍ خيراً عاتبه في منامه،

(٧) «مؤتلف» الدارقطني ٣/ ١٢٤٩، و«الإكمال» ٤/ ٣٧١.
(٨) من رجال التهذيب.
(٩) أورده عن ابن مهدي البخاري في «التاريخ الكبير» ٤/ ٢٠١.
(١٠) من رجال التهذيب.
(١١) من رجال التهذيب.
(١٢) من رجال التهذيب.
(١٣) في رسم (سُمَيط) الآتي في ص١٧٤، ١٧٥.
(١٤) «المؤتلف والمختلف» ٣/ ١٢٥٣.
(١٥) عند الدارقطني: قال.

قال: ورأى رجلٌ في المنام كأنه يطلب بَطَّةً معها ثلاثُ فراخ، فأدرك البَطَّة، وفاتَتْهُ الفِرَاخ، فقال: هذا رجلٌ صلَّى العَتَمة، ونام عن الوتر حتى أصبح، فقال الرجل: ما تركتُ الوتر مذ ثلاثون سنة إلّا البارحة[١].

* و[سَمِير] بفتح المهملة، وكسر الميم: أحمدُ بنُ محمد ابن أحمد بن الخضر بن الحسين بن محمد بن سَمِير الحموي، أبو الفضل الفقيه الشافعي، حدَّث عن شُهدة وغيرها، تُوفي منتصف شوال سنة ثمان عشرة وست مئة بدمشق[٢].

وابنا سَمِير: الليلُ، والنهارُ، قيل لهما ذلك لأنه يُسْمَرُ فيهما، وقيل: السمير: الدهر، وابناه الليل والنهار، وقَلَّ ما يُتكَلَّم به إلّا مثنى، وقد جاء مفرداً، ومنه قولُ الشاعر:

نهارُهُم ظَمْآنُ صاحٍ وليلُهُم
وإن كان ضَوءاً ظُلْمَةُ ابن سَمِيرِ

وأنشده بعضُهم:

نهارُهم ظمآنُ صاحٍ وليلُهُم
وإن كان بدراً ظلمةُ ابنِ جَمِيرِ

ويقال لليل والنهار: ابنا جَمِير للاجتماع فيهما، وتقدم.

* قال: شُمَيط: بن عَجْلان، معروف.

قلتُ: هو بضم أوله، وفتح الميم، وسكون المثناة تحت، تليها طاء مهملة، كنيته أبو عُبَيد الله البصري، كناه البخاري ومسلم وغيرهما، وفرَّق البُخاري بينه وبين شُمَيط بن عجلان الراوي عن مؤذن بني عدي، روى عنه الصَّعْقُ بنُ حَزْن، فذكره في حرف السين المهملة[٣]، وذكر أبا عبيد الله هذا في المعجمة[٤]، وقال ابنُ ماكولا[٥]: وهما واحد، كما قاله الدارقطني قبله[٦]، وصحح ابنُ ماكولا أنه بالمعجمة.

وشُمَيط بن بشير، روى عنه الحَكَمُ بنُ سِنان أبو عون قوله، ذكره أبو بكر الخطيب، وقيَّده بالشين المعجمة[٧].

* قال: و[سُمَيْط] بمهملة: سُمَيط بن سمير، تابعي[٨]، عن أبي موسى.

قلت: في اسمه واسم أبيه خلاف، فبعضهم لم يسم أباه، فقال عبيدُ الله بن معاذ: أخبرنا معتمر، عن أبيه، حدَّثني السُّمَيط، عن أنس قال: افتتحنا مكة، ثم غزونا حنيناً... الحديث مطولاً. وقال البخاري[٩]: وروى عاصم ـ يعني: الأحول ـ عن سُمَيط بن سُمَير، عن عِمران بن حُصَين، وروى عمرانُ بنُ حدير، عن سُمَيط بن سُمَير، عن عمران بن حُصَين[١٠]، وروى عمران بنُ حُدَير، عن سُميط بن عُمَير السَّدُوسي، عن أبي موسى وكعب، وكنيته أبو عبد الله، قاله البخاري[١١]،

(١) انظر استيعاب سُمير في «الإكمال» ٤/ ٣٧١، ٣٧٢، و«التبصير» ٢/ ٧٩٠.
(٢) مترجم في «تكملة» المنذري ٣/ برقم (١٨٤٤).
(٣) في «التاريخ الكبير» ٤/ ٢٠٤.
(٤) في «التاريخ الكبير» ٤/ ٢٦٢.
(٥) في «الإكمال» ٤/ ٣٦١.
(٦) في «المؤتلف والمختلف» ٣/ ١٢٤٧، ١٢٤٨.
(٧) وكذا الأمير في «الإكمال» ٤/ ٣٦١.
(٨) من رجال التهذيب.
(٩) في «التاريخ الكبير» ٤/ ٢٠٣.
(١٠) من قوله: وروى عمران بن حدير... إلى هنا، لم يرد في «التاريخ الكبير»، وأغلب الظن أنه تكرار ووهم من الناسخ.
(١١) قال المِزِّي في «تهذيب الكمال» ١٢/ ١٤٦: وفرَّق أبو حاتم الرازي وابن حبان بين سُمَيط الذي يروي عن أنس ويروي عنه سليمان التيمي، وبين الذي ركب إلى عمر وروى عن أبي موسى وعمران وأبي الأحوص، وروى عنه عاصم الأحول وعمران بن حدير. وقال ابن حبان في الذي يروي عن أنس: سميط بن سمير، وفي الآخر: سميط بن عمرو بن جبلة السدوسي. وجعلهما أبو الحسن الدارقطني وابن ماكولا وغيرهما واحداً، فالله أعلم.

وقال محمدُ بنُ الفضل أبو النعمان: هو السُّمَيط بنُ عُمَير بن جَبَلة السَّدُوسي، عن أبي رافع، عن ابن سلام قوله. وقال عَبَّاس الدُّوري: سمعت يحيى بن مَعِين يقولُ: قد روى حماد بن زيد، عن عاصم الأحول، عن الشُّمَير، وأوهم فيه حماد بن زيد، إنما هو السُّمَيط بن شُمير. انتهى. كذا ذكر أباه بالمعجمة. وقال أبو علي الغساني: وليس في الرواة من اسمه سُميط بسين مهملة إلّا هذا، والله أعلم. وفيما قاله أبو علي من النفي نظر.

قال: وأبو السُّمَيط سعيدُ بنُ أبي سعيد المَهْري[1]، عن أبيه، وعنه حرملةُ بنُ عمران.

قلت: روى أبوه عن عبد الله بن عمرو.

قال: والحسنُ بنُ سُمَيط البُخاري[2]، عن النَّضْر ابن شُمَيل.

قلت: وعن قَبِيصة بن عُقْبة وطبقتهما، وعنه أبو كثير سيفُ بنُ حفص، وسهلُ بنُ شاذويه البُخاريان، تُوفي في شعبان سنة ست وأربعين ومئتين.

* قال: و[السَّمِيط] بالفتح: بُكير بن أبي السَّمِيط[3]، عن قَتَادة.

قلت: وعن ابن سيرين أيضاً، وعنه مسلمُ بنُ إبراهيم، وغيره.

قال: شَنْبَك مع سَبَنْك[4].

قلت: الأولى بالمعجمة المفتوحة، ثم نون ساكنة، ثم موحدة مفتوحة، تليها كاف، والثانية: بمهملة، ثم موحدة مفتوحتين، ثم نون ساكنة، تليها الكاف، وتقدما في حرف السين المهملة.

* قال: الشِّنْكاتي.

قلت: بكسر أوله، ثم نون ساكنة، ثم كاف مفتوحة، تليها ألف، ثم مثناة فوق مكسورة.

قال: أحمدُ بنُ عبد الخالق بن الشِّنْكاتي[5]، عن طِرَاد، وعنه ابنُ طَبَرْزَد.

وكاملُ بنُ عبد الجليل بن الشِّنْكاتي، عن أبي منصور القزاز، مات سنة ست مئة[6].

قلت: وأبو الفضل محمد ـ ويقال له: الأفضل ـ بنُ أبي البركات الحسن بن عبد الجليل ابن الشِّنْكاتي، ذكره ابنُ نقطة[7] مع من قبله، سمع الأفضلُ هذا من أبي شاكر يحيى بن يوسف السقلاطوني، وحدَّث عنه ببغداد، سنة ثلاث وعشرين وست مئة، وحدَّث أيضاً عن أبي الفتح ابن شاتيل وطبقته، تُوفي سنة سبع وعشرين وست مئة، في ربيع الأول، ونسبه بعضُهم، فقال: الأفضل، ويُدعى: الحسن بن المبارك بن عبد الجليل بن أبي تمام، يكنى أبا محمد، ويسمي نفسه أيضاً: محمد بن أبي الحسن، ويُدعى المبارك ابن الشِّنْكاتي العباسي الخطيب. انتهى.

* قال: و[الشِّنْكباثي] بموحدة زائدة ومثلثة: أحمدُ ابنُ الربيع بن شافع الشِّنكباثي[8]، عن أحمد بن حمد

---

(١) مترجم في «التاريخ الكبير» ٣/ ٤٧٤، و«مؤتلف» الدارقطني ٣/ ١٢٤٦، و«الإكمال» ٤/ ٣٦١.

(٢) مترجم في «الإكمال» ٤/ ٣٦١.

(٣) من رجال التهذيب، قال ابنُ حجر في «التقريب»: بفتح المهملة، ويقال: [السُّميط] بالضم. وانظر «تهذيب الكمال» ٤/ ٢٣٦. (طبعة مؤسسة الرسالة).

(٤) تصحف في طبعة مصر من «المشتبه» ص٤٠١ إلى سنبك، بتقديم النون.

(٥) مترجم في «استدراك» ابن نقطة باب الشنكاتي...

(٦) مترجم في «تكملة» المنذري ٢/ برقم (٨٠٣).

(٧) في «الاستدراك» باب الشنكاتي...، وترجمه المنذري في «التكملة» ٣/ برقم (٢٢٨٣).

(٨) ترجمه ابنُ نقطة في «الاستدراك» وقيَّده بالسين المهملة، كما سيذكر المؤلف.

السّنكباثي، وعنه ابنُه علي، وحدَّث عن علي الخطيب عبيد الله بن عمر الكشاني، مات علي بعد الخمسين وأربع مئة.

قلت: مات سنة اثنتين وخمسين في ذي الحجة، وكان علي أحد أئمة سمرقند وزُهَّادهم، وقد وجدتُ المصنِّف أعجمَ السينَ من نسبة والدِ عليّ وشيخيه الأحمدين المذكورين، وهو تصحيفٌ، إنما النسبةُ: السَّنْكباثي، بالسين المهملة المفتوحة أوله، وكذلك قيَّده أبو بكر ابنُ نقطة في «الإكمال»[١].

ومن هذه النسبة أيضاً: عَمرو بنُ شبيب السَّنْكباثي، حدَّث عنه أحمد بن الربيع بن شافع المذكور آنفاً.

* قال: والبِشْكَاني: أبو سعد محمدُ بنُ علي الهَرَوي القاضي، سمع منه الحسينُ بن خُسْرو البَلْخي.

قلت: نسبتُه بموحدة مكسورة، ثم شين معجمة ساكنة، ثم كاف مفتوحة، ثم ألف، ثم نون مكسورة، وقولُ المصنِّف فيما وجدتُه بخطه: محمد بن علي؛ خطأ، إنما هو محمدُ بنُ نصر، كذلك سماه ابنُ نقطة[٢]، وحكاه عن «ذيل» ابنِ السمعاني.

* شَنُوْءَة: بفتح الأول، وضم النون، وسكون الواو، تليها همزة مفتوحة، ثمَّ هاء: أزد شَنُوءة القبيلة المشهورة.

* و[شَبْوَة] بفتح المعجمة، ثم موحدة ساكنة، وفتح الواو، تليها هاء: شَبْوة بن ثوبان بن عبس، تقدم.

* قال: شُهْدة الكاتبة[٣]، وجماعة.

قلت: بضم الشين المعجمة، وسكون الهاء، وفتح الدال المهملة، تليها هاء.

* قال: و[شَهْدة] بالفتح: أبو الليث عَتِيقُ بنُ أحمد الصُّوفي[٤]، صاحبُ شَهدة، عن أحمد بن عطاء الروذباري، حدَّث بمصر سنة سبع عشرة وأربع مئة.

* و[شَهَذة] بحركة وذال: المبارك بن شَهَذة، روى عن المُفيد الجَرْجَرائي.

قلت: كذا نقلتُه من خط المصنِّف، وقد أعجم الشين، وسياق كلامه يدل عليه وهو تصحيف، إنما هو بسين مهملة، قاله السِّلَفي، وقال ابنُ نقطة[٥]: وأما سَهَذة، بفتح السين المهملة، والذال المعجمة؛ فهو فيما قال الحافظ أبو طاهر أحمدُ بنُ محمد السِّلَفي، ومن خطه نقلتُ: المبارك ابن سَهَذَة، ويُقال فيه: سَهَذا، الراوي عن أبي بكر المُفيد الجَرْجَرائي. انتهى[٦].

* قال: الشَّهْرَزُورِي، جماعة.

قلت: هو بفتح أوله، وسكون الهاء، وفتح الراء، وضمها بعضُهم، تليها زاي مضمومة، ثم واو ساكنة، ثم راء مكسورة، ومن الجماعة: القاضي أبو المنصور المُظَفَّر بنُ عبد القاهر بن الحسن بن علي بن القاسم ابن الشَّهْرَزوري[٧]، حدَّث عن خطيب الموصل أبي الفضل عبد الله بن أحمد الطُّوسي وطائفة، سمع منه ابنُ نقطة، وقال: وكان ثقةً، فاضلاً، مُحباً لأهل العلم، مُكرِماً للغرباء، سمعتُ الطلبة يُثنون عليه ثناءً حَسناً،

---

(١) باب الشنكاتي والسنكباثي.

(٢) في «الاستدراك» الباب السابق، وكذلك سماه السمعاني في «الأنساب» ٢/ ٢٣١، والبشكاني: نسبة إلى بشكان، وهي قرية من قرى هراة.

(٣) مترجمة في «سير أعلام النبلاء» ٢٠/ ٥٤٢.

(٤) مترجم في «استدراك» ابن نقطة: باب شُهدة وشَهدة.

(٥) في «الاستدراك» الباب السابق.

(٦) يستدرك:

* شُهْرة: بضم السين المهملة، وسكون الهاء، وفتح الراء، ذكره ابن نقطة في «الاستدراك».

(٧) مترجم في «استدراك» ابن نقطة، وليس فيه لفظ «ابن» قبل الشهرزوري.

ومن هذا البيت جماعةٌ من العُلماء والفقهاء والمحدِّثين والقضاة. انتهى.

* و[السُّهْرُوَرْدِي] من سُهْرُوَرْد.

قلت: بضم السين المهملة، وسكون الهاء، وضم الراء، قيَّدها ابنُ نقطة وفتحها غيره[1]، تليها واو مفتوحة، ثم راء ساكنة، ثم دال مهملة.

قال: أبو النَّجِيب السُّهْرُوَرْدي.

وابنُ أخيه الشيخُ شهابُ الدين، وطائفة.

قلت: أبو النجيب عبدُ القاهر بنُ عبد الله بن محمد ابن عمويه، الإمام الصوفيُّ المشهور، تقدم ذكرهُ في حرف الموحدة[2].

وابنُ أخيه هو أبو نصر ـ وقيل: أبو حفص ـ عُمر بنُ محمد بن عبد الله، صاحب المُصَنَّفات، صحب عَمَّه الشيخَ أبا النَّجيب، والشيخَ عبدَ القادر الجِيلي، وأخذ عنهما، وعن هبةِ الله ابن الشِّبْلي، وأبي الفتح ابنِ البَطِّي، وآخرين، وكان شيخ العراق في وقته رحمة الله عليه[3].

* قال: شَهِيد، جماعة[4].

قلت: هو بفتح أوله، وكسر الهاء، وسكون المثناة تحت، تليها دال مهملة.

* قال: و[شُهَيد] بالضم: أمير حمص عُمَيْرُ بنُ سعد ابن شُهَيد.

قلت: هو صحابي، أحدُ زُهَّاد الأنصار، كان يقال له: نسيج وحده، وذكره المصنِّفُ في «التجريد»[5]، فقال: عُمير بن سعيد، عاملُ عمر على حمص، كذا غلط فيه أبو زكريا ابنُ مَنْده، وهو ابنُ سعد. انتهى. وقد تبع المصنِّفُ في هذا أبا موسى المَدِيني، فإنه ذكره في «التَّتمة» لكتاب أبي عبد الله ابن مَنْده، ومن شرطه أن يذكر فيه ما استدركه حافظُ ابن مَنْده أبو زكريا يحيى ابنُ عبد الوهاب ابن أبي عبد الله ابن منده، فقال في «التتمة»: عُمير بن سعيد، عامل عمر رضي الله عنهما على حمص، أورده الحافظ أبو زكريا وقال: قاله أبو عيسى، وإنما هو عمير ابن سعد، وقد أوردوه كلهم. انتهى.

وأخته سُلافة بنتُ سعد بن شُهَيد، أم طلحة بن أبي طلحة بن عبد الدار، وقال المصنِّف[6]: بايَعَت بعد الفتح، قاله ابن حبيب، لكن المصنِّف ذكرها في «التجريد» بالميم بدل الفاء، والمعروفُ الأول، ولم يذكرها أحد من هؤلاء الأئمة: ابن منده، وأبي نُعيم، وابن عبد البر، وابن الجوزي، ولم يستدركها أبو موسى المديني على ابن مَنْده، ولا ابن الأمين على ابن عبد البَرِّ، والله أعلم.

قال وأبو مروان أحمدُ بنُ عبد الملك ابن شُهَيد الأندلسي الأديب.

قلت: أسقط المصنِّفُ اسم جَدِّه، فهو ابنُ عبدِ الملك ابن مروان بن شُهيد.

والوزيرُ خالد بن أمية بن شُهَيد.

والمُحدِّثُ الرّحّال محمدُ بن أحمد بن يحيى بن إبراهيم ابن شُهَيد الأنصاري، سمع من جعفر الهمْداني وطبقته.

* قال: و[سَهِيد] بمهملة.

قلت: مفتوحة، والهاء مكسورة.

قال: سَهِيد في نسب أبي حاتم ابن حِبّان.

قلت: هو محمدُ بنُ حِبّان بن أحمد بن حِبّان بن معاذ

---

(١) فتحها السمعاني وابن الأثير وياقوت.

(٢) رسم (نَجِيب) ١/ ٢٠٢، وهو مترجم في «سير أعلام النبلاء» ٢٠/ ٤٧٥.

(٣) مترجم في «سير أعلام النبلاء» ٢٢/ ٣٧٣.

(٤) انظر «الإكمال» ٥/ ٨٩.

(٥) ١/ ٤٢٣.

(٦) في «التجريد» ٢/ ٢٧٧.

ابن معبد بن سَهِيد[١] بن هَدِيَّة[٢] بن مُرَّة بن سعد بن يزيد ابن مرة بن زيد بن عبد الله بن دارم بن مالك بن حنظلة ابن مالك بن زيد مناة بن تميم بن مُرّ.

* قال: شوَّال.

قلت: كاسم شهر الفِطْر.

قال: سالم[٣] بن شَوَّال، عن أم حبيبة.

قلت: وعَبْدَةُ[٤] بنتُ أبي شوّال، حكت عن رابعة العدوية فعلاً لها.

* قال: و[سِوَاك] بمهملة وكاف: يعقوب[٥] بن سِوَاك، عن بشر الحافي، حكى عنه جماعة.

قلت: اسمُ والده بكسر المهملة مع التخفيف.

* الشَّوْبَكي: بفتح أوله، وسكون الواو، ثم موحدة مفتوحة، ثم كاف مكسورة، نسبة إلى الشَّوْبَك التي يُنسب إليها الكرك، ما علمتُ منها أحداً.

* و[الشُّوَيْكي] بضم أوله، وفتح الواو، ثم مثناة تحت ساكنة، تليها الكاف: الفقيه عبدُ الله بن محمود بن عبد الله الفُنْدُقي الشُّوَيكي، مُتَأخر، سمع من أبي بكر بن محمد بن الرضي عبد الجبار، ومحمدِ بن أبي بكر بن أحمد بن عبد الدائم، وزينب ابنةِ الكمال المَقْدسيين، وغيرهم.

وفي طبقته أيضاً: يوسفُ بنُ عيسى بن عبد الله الشُّوَيكي، سمع من ابن الرضي، وابن عبد الدائم المذكورين، وغيرهما.

* قال: شَوْر.

قلت: بفتح أوله، وسكون الواو، تليها راء.

(١) في «معجم البلدان» و«الإحسان» ١/ ٩٧: بن سعيد بن سَهِيد.
(٢) في «الإحسان» ١/ ٩٧: بن معبد بن هدية.
(٣) من رجال التهذيب.
(٤) مترجمة في «الإكمال» ٥/ ٨٨.
(٥) مترجم في «الإكمال» ٥/ ٨٨.

قال: والد القعقاع.

قلت: القعقاع بن شَوْر، تابعي[٦]، ضَعَّف حديثه أبو حاتم الرازي[٧].

قال: وأبو شَوْر[٨] عمرو بن شَوْر، عن الشَّعْبي.

* قال: و[سُوْر] بمهملة مضمومة: كعب بن سُوْر، قاضي البصرة زمن الصحابة[٩].

قلت: ولي البصرةَ لعُمر، وقُتل يوم الجمل، قيل: أدرك النبي ﷺ.

ووهبُ بنُ كعب بن عبد الله بن سُور الأزدي[١٠]، روى عن سلمان الفارسي، روى عنه عُبيد بن عُتَيْبَة العَيْذي[١١].

* و[سُؤْر] بالهمز: سُؤْرُ السَّبُع محمدُ بنُ خالد الضَّبِّي[١٢]، أكل السبعُ بعضَه وتركه، فعاش وصار محدِّثاً كبيراً يُجمع حديثُه، ذكره أبو بكر الشيرازي في «الألقاب»، وذكره بلقبه أيضاً أبو القاسم ابنُ مَنْده في «المستخرج»، ويقال له أيضاً: سُؤر الأسد، وتقدم في حرف الحاء المهملة.

(٦) مترجم في «مؤتلف» الدارقطني ٣/ ١٢٩٩، و«الإكمال» ٤/ ٣٩٢.
(٧) قال عبدُ الرحمن بن أبي حاتم في «الجرح والتعديل» ٧/ ١٣٧: سألت أبي عنه، وقلت: إن البخاري أدخل اسمه فيمن يسمى القعقاع؟ فقال: لا يُعلم للقعقاع بن شور رواية، والذي يحدث يقال له: عبد الملك ابن أخي القعقاع بن شور.
(٨) مترجم في «مؤتلف» الدارقطني ٣/ ١٣٠٠، و«الإكمال» ٤/ ٣٩٢.
(٩) انظر «مؤتلف» الدارقطني ٣/ ١٢٩٧، و«الإكمال» ٤/ ٣٩١، ٣٩٢.
(١٠) مترجم في «الإكمال» ٤/ ٣٩٢.
(١١) بالياء المثناة التحتية بعدها ذال معجمة، وتصحف في «الإكمال» ٤/ ٣٩٢ إلى العبدي، بالموحدة والدال المهملة، وسيرد تقييده في حرف العين المهملة ص٢٦٨.
(١٢) من رجال التهذيب، وذكره الفيروزآبادي في (سأر) و(سور).

* قال: و[سُوَن] بنون.

قلت: قيَّده أبو بكر الخطيب في «المؤتنف»، فقال: بضم السين المهملة، وفتح الواو، وبالنون. انتهى.

قال: الفضلُ بنُ محمد بن سُوَن البخاري[١]، عن علي ابن إسحاق الحنظلي، وبَحير بن النضر.

* وسُود؛ بدال؛ جماعة، ولا يُلْبِس.

قلت: الدال مهملة.

* الشَّوْكي: بفتح أوله، وسكون الواو، وكسر الكاف؛ جماعة منهم: أبو إسحاق إبراهيمُ بنُ علي الشَّوْكي[٢]، خطيبُ المحوّل، حَدَّث عن إبراهيم بن عمر البَرْمَكي، وعنه هبةُ الله السَّقَطي.

* و[التُّنُوكي] بمثناة فوق مضمومة، ثم نون ساكنة، ثم موحدة مضمومة: أبو القاسم نصر بن علي التُّنُوكي الواعظ[٣]، شيخُ هبة الله بن المبارك السَّقَطي أيضاً.

* قال: شَيْبَة، عدة.

قلت: هو بفتح أوله، ثم مثناة تحت ساكنة، ثم موحدة مفتوحة، ثم هاء.

* قال: و[شَنَبَة] بنون محركة.

قلت: بدل المثناة تحت.

قال: يعقوبُ بن إسحاق بن شَنَبَة الأصْبَهاني[٤]، عن أحمد بن الفُرات.

قلت: أسقط المصنِّفُ اسم جده، فهو ابنُ إسحاق ابن إبراهيم بن شَنَبَةَ الزَّعْفَراني.

قال: وعُبيد الله بنُ محمد بن شَنَبَةَ القاضي[٥]، روى عنه ابنُ فنجويه، وقيل هذا بسكون النون.

قلت: وأبو أحمد عبيدُ الله[٦] بنُ محمد بن عبيد الله ابن شَنَبَة الدِّيْنَوري، ذكره المستغفريُّ فيما حكاه الأميرُ، وقال: ولعله ابنُ عُبيد الله بن محمد بن شَنَبَة الذي تقدم ذكره إن كان المستغفري ضبطه، وما أظنه ضبطه. انتهى.

* و[شَنْبَة] بسكون النون: أبو نصر محمدُ بنُ أحمد ابن محمد بن عمر بن ممشاذ بن سُسُّوية بن خُرّة بن مهران بن شَنْبَة بن آذه الإصطخري الأصبهاني، حدَّث عن أبي بكر الحيري وغيره، وقد ذكره المصنِّفُ مختصراً في حرفي الحاء والسين المهملتين[٧]، وتقدَّم الكلام عليه.

وإبراهيم بنُ عمر بن عبد الله بن شَنْبَة، أبو إسحاق المديني الأصبهاني، ذكره يحيى ابنُ مَنْده في «تاريخه»[٨].

* قال: ونُشْبة، بطن من تيم الرباب.

قلت: ذكرتُ نسبَ نُشْبة هذا في حرف الجيم في ترجمة ولده جِسَاس[٩].

قال: وابن أبي نُشْبة[١٠]، عن أنس، وعنه جعفر بن بُرْقان.

قلت: اسمُه يزيد، أخرج له أبو داود، مجهول.

وعُتْبةُ بن عَبْد السُّلمي الصحابي، كان اسمه نُشْبة، فسماه رسول الله ﷺ عُتْبَة.

---

(١) مترجم في «الإكمال» ٤/ ٣٩٣.

(٢) مترجم في «استدراك» ابن نقطة: باب الشوكي والشركي.

(٣) مترجم في «استدراك» ابن نقطة: باب الشوكي والشركي.

(٤) مترجم في «الإكمال» ٥/ ٨١.

(٥) مترجم في «الإكمال» ٥/ ٨١.

(٦) في «الإكمال» ٥/ ٨٢: عبد الله.

(٧) في رسمي (خُرَّة) ١/ ٦٨٧ و(سُسُّوية) المتقدم ص٤٥، واسمه فيهما: أحمد بن محمد بن عمر، وكذلك سماه ابن نقطة في باب (خُرَّة)، وتابع المؤلف في تسميته هنا ما ذكره ابن نقطة في باب (سُسُّوية)، لكن ذكر (أي: ابن نقطة) في باب (شنبة) أنه محمد ابن أحمد بن عمرو، فالعجيب اختلاف اسمه ونسبه في الأبواب الثلاثة، مع أن ابن نقطة ذكر في جميعها أنه نقله من خط ابن السمرقندي؟!.

(٨) ونقله عنه ابن نقطة في «الاستدراك».

(٩) ١/ ٥٠٣، ٥٠٤ رسم (جِسَاس).

(١٠) من رجال التهذيب.

* قال: و[الشَّنِيَّة] بشين معجمة ونون.

قلت: كتب المصنِّف فيها وجدته بخطه بعد قوله: ونون: «ثقيلة»، ثم ضرب عليها، فأصاب.

قال: ابن الشَّنِيَّة[1]، عن أبي ذر الغفاري، غير معروف.

قلت: الشَّنِيَّة: بفتح المعجمة، وكسر النون الخفيفة، تليها مثناة تحت مشددة مفتوحة، ثم هاء، واسمُ ابن الشَّنِيَّة هذا ـ فيما أرى ـ عبد الله، روى محمدُ بنُ سعيد بن سليمان أبو جعفر ابن الأصبهاني، عن شريك، عن أبي المحجل، عن مِعْفَس بن عمران بن حطان، عن عبد الله أنه سمع أبا ذر رضي الله عنه يقولُ: الجليسُ الصالح خيرٌ من الوحدة، والوحدة خيرٌ من جليس السوء.

وقال أبو بكر محمدُ بن جعفر الخرائطي: حدَّثنا سعدانُ بنُ يزيد البزاز، حدَّثنا الهيثمُ بنُ جميل، حدَّثنا شَريك، عن أبي المحجل، عن مِعْفَس بن عمران، عن ابن الشَّنِيَّة قال: رأيتُ أبا ذر رضي الله عنه جالساً في المسجد وحده، يحتبي بكساء صوف، فقال: قال رسولُ الله ﷺ: «الوحدةُ خيرٌ من الجليس السُّوء» ثم قال: «والجليس الصالح خيرٌ من الوحدة»، ثم قال: «والسُّكُوتُ خيرٌ من إملاء الشَّرّ»، ثم قال: «وإملاءُ الخيرِ خيرٌ من السُّكُوت»[2].

* وأما ابنُ الشَّنِّيَّة الشاعر، فبتشديد النون، واسمه العَلَاء بنُ عامر بن سعيد بن قُراد التميمي السَّعْدي.

(١) أورده الأمير في «الإكمال» ٥/ ٨٥، وقال: «ولم يذكر اسمه»، وسيسميه المؤلف فيما سيأتي.

(٢) أخرجه الحاكم في «المستدرك» ٣/ ٣٤٣، ٣٤٤ من طريق الهيثم بن جميل، عن شريك، عن أبي المحجل، عن صدقة بن أبي عمران بن حطان قال: أتيت أبا ذر... فليس في إسناده ابن الشنية، وفيه صدقة بن أبي عمران بدل معفس بن عمران.

* قال: و[الشَّبِيْه] بموحدة مكسورة، ثم ياء.

قلت: المعجمة مفتوحة، تليها الموحدة، ثم الياء المثناة تحت ساكنة، ثم هاء.

قال: الشَّبِيه، واسمُه قاسمُ بنُ محمد بن جعفر الصادق.

والشَّبِيه الصغير: محمدُ بنُ علي بن حسين بن زيد ابن علي، وأولادهما.

قلت: كذا نقلتُه من خط المصنِّف، وقد وهم في إسقاط اسم والد الشبيه الثاني، فهو محمدُ بنُ زيد بن علي ابن الحسين بن زيد بن علي بن الحسين بن علي بن أبي طالب، نسبه كذلك ابنُ ماكولا[3]، وقال: كانت له منزلةٌ عند المأمون. انتهى. ولا أعلم خلافاً في نسبه كذلك. والشَّبِيهُ الكبيرُ هو جَدُّه عليُّ بنُ الحسين بن زيد، الذي جعله المصنِّفُ أباه فوهم.

وفي هذا البيت الشريف آخران يُلَقَّب كُلٌّ منهما بالشَّبيه:

أحدهما: أبو محمد يحيى بنُ القاسم بن محمد بن جعفر الصادق المذكور، لُقِّبَ بذلك لشَبَهِه رسول الله ﷺ، حتى كان له شامةٌ عظيمة في مثل موضع الخاتم الشريف النبوي، تُوفي سنة ثلاث وستين ومئتين بمصر، وقبرُه بمشهد يحيى أخي السيدة نفيسة، ويُقال لوالده القاسم: الشَّبِيه أيضاً، فيما ذكره أبو القاسم يحيى بنُ علي الحضرمي في «تاريخه».

والثاني: ابنُ أخيه القاسم بن عبد الله بن القاسم، لَقَبُه الشبيه، فيما ذكره أبو القاسم ابنُ مَنْده في «المستخرج»، وذكر أنه تُوفي سنة إحدى وأربعين وثلاث مئة، ولم أر أحداً نَصَّ عل سَبَب لقبه، فلهذا لم أذكره في جُملة الذين

(٣) في «الإكمال» ٥/ ٨٦.

كانوا يُشَبَّهون بالنبي ﷺ، وهم أحد عشر رجلاً، ذكرتُهم في كتابي «جامع الآثار» استدراكاً على أبي عمر ابن عبد البَرِّ، ثم على أبي الفتح ابن سَيِّد الناس في ذكرهما خمسةً كانوا يُشَبَّهُون بالنبي ﷺ، ونَظَمَهم أبو الفتح في البيتين المشهورين في «السيرة»[١]، وقد نظمتُ الستة عشر في بيتين[٢]، هما:

شِبْهُ النَّبِيِّ ابنُهُ[٣] سِبْطاهُ[٤] حافِدُهُم[٥]
وجعفر[٦] ابناه[٧] أبو سُفيان[٨] والقُثَمُ[٩]
وسائبٌ[١٠] والعَقِيليُّ[١١] الخَليلُ[١٢] وكا
بِسُ[١٣] الكُرَيزي[١٤] الرِّفَاعي[١٥] الشَّبْهُ[١٦] قد خُتِموا[١٧]

(١) ٢/ ٣٧٧ وهما:

بخمسةٍ شُبِّه المختارُ من مُضرٍ
يا حُسْنَ ما خُوِّلُوا من شبهه الحَسَنِ
بجعفرٍ وابن عَمِّ المصطفى قُثَمٍ
وسائبٍ وأبي سُفيان والحَسَنِ

(٢) ورد في حاشية الأصل التعريف بالمذكورين في هذين البيتين، وسأنقله عند ذكر كل منهم فيما سيأتي.

(٣) إبراهيم.

(٤) الحسن والحسين.

(٥) إبراهيم بن الحسن بن علي بن أبي طالب.

(٦) جعفر بن أبي طالب.

(٧) عبد الله وعون ابنا جعفر.

(٨) ابن الحارث بن عبد المطلب.

(٩) ابن العباس بن عبد المطلب.

(١٠) ابن عبيد بن عبد يزيد القرشي.

(١١) القاسم بن محمد بن عبد الله بن عقيل.

(١٢) إبراهيم عليه الصلاة والسلام.

(١٣) كابس بن ربيعة بن مالك بن عدي.

(١٤) عبد الله بن عامر بن كريز.

(١٥) علي بن علي بن نجاد بن رفاعة.

(١٦) يحيى بن القاسم بن محمد بن جعفر الصادق.

(١٧) قد ذكر المعلمي غير هؤلاء أيضاً في تعليقه على «الإكمال» ٥/ ٨٧، ٨٨، فانظره.

* قال: **شِيْث** عليه السلام.

قلت: هو بكسر أوله، وسكون المثناة تحت، تليها مثلثة، ومعناه بالعربية: هبة الله، وقيل فيه: شاث، بإمالة الشين إلى الكسر[١٨].

* قال: و[**شَبَث**] بموحدة محركة: شَبَثُ بن سعد، له صحبة.

قلت: هو بَلَوي شهد فتح مصر، وقيل فيه بالمثناة تحت كالذي قبله، حكاه الأمير[١٩]، عن ابن يونُس.

قال: وشَبَثُ بن رِبْعي[٢٠]، عن علي.

وشَبَث بن منصور[٢١]، عن أبي العتاهية.

وأبو الفرج محمدُ بن عبد الرحمن الواسطي[٢٢]، عن أبي الوقت، لقبُه الشَّبَث.

قلت: وحُمَيْلُ[٢٣] بن شَبَث، بن إساف بن هذيم، إليه تُنْسَبُ الخَيْلُ الحُمَيْلِيّة.

وابنُه سعد[٢٤] بن حُمَيل بن شَبَث، كان على الحمى أيام معاوية، وكان خَوْلياً لمعاوية، والخَوْليُّ: الذي يلي حمى الخيل والإبل للملوك والخلفاء، قاله الدارقطني[٢٥]، وذكر أيضاً:

شَبَث بن قيس بن حُرَيْج بن حرام، الذي مدحه الحطيئة، وجَدُّه قيَّده عبد الغني المقدسي ـ فيما وجدتُه بخطه ـ بالمهملة أوله، والجيم آخره مصغراً، وذكره

(١٨) وانظر من اسمه شيث أيضاً في «الإكمال» ٥/ ٩١، ٩٢.

(١٩) في «الإكمال» ٥/ ٩٢.

(٢٠) من رجال التهذيب.

(٢١) «الإكمال» ٥/ ٩٢.

(٢٢) مترجم في «استدراك» ابن نقطة، و«تكملة» المنذري ٣/ برقم (١٨١٧).

(٢٣) «مؤتلف» الدارقطني ٣/ ١٤١٣، و«الإكمال» ٥/ ٩٣.

(٢٤) تقدم ذكره في حرف الجيم رسم (حُمَيْل) ١/ ٥٤٠.

(٢٥) في «المؤتلف والمختلف» ٣/ ١٤١٣.

الأميرُ[١] وغيره وزان كريم، لكن بالجيم في أوله وفي آخره، وجدتُه كذلك ـ لكنه بالحاء المهملة في أوله، والجيم في آخره ـ في «الجمهرة» لابن الكلبي[٢]، وهو قولُه: وَوَلَد حَرَامُ بن سعد بن عدي ـ يعني: ابن فَزارة ابن ذبيان ـ حَرَجَة، وحَرِيجاً، وعُشّاً، والحارِثَ دَرَج. انتهى.

* قال: و[سَبَب] بمهملة وموحدتين: الحسنُ بن محمد بن الحسن الأصبهاني[٣]، يُعرف بسَبَب، عن جَدِّه لأمه جعفر بن محمد بن جعفر، مات سنة ست وستين وأربع مئة.

* شِيْران، عدة.

قلت: هو بكسر أوله، ثم مثناة تحت ساكنة، ثم راء مفتوحة، وبعد الألف نون؛ شيران: لقبُ أبي عمرو سهل ابن موسى بن البَخْتَرِي الرامهرمزي[٤]، حدَّث عن محمد ابن عبد الأعلى، وعمرو بن علي الفَلّاس، وطائفة، وعنه الطبراني وغيره.

ومحمدُ بنُ شِيران بن محمد بن عبد الكريم البصري[٥]، حدَّث عن الكديمي وغيره.

والحسينُ[٦] بنُ أحمد الذارع الأهوازي شيران، ذكره أبو بكر الشِّيرازي في «الألقاب»، تُوفي سنة ست وثمانين ومئتين[٧].

* قال: وبِشْران.

قلت: بموحدة مكسورة، ثم شين معجمة ساكنة، تليها الراء والألف والنون.

قال: ابن فُوْرَك[٨]، عن سليمان الشاذَكُوني.

قلت: فُوْرَك لقبُ والد بِشْران المذكور، واسمه يحيى.

قال: وعُمر ابنُ بِشْران الحافظ[٩]، عن ابن زيدان البَجَلي وطبقته، وهو أخو جدِّ عبدِ الملك ابن بِشْران.

قلت: هو عبدُ الملك[١٠] بن محمد بن عبد الله بن بِشْران المذكور، وهو بِشْران بن محمد بن محمد بن بشر ابن مهران.

وأخوه أبو الحسين علي[١١] بن محمد بن عبد الله بن بِشْران، سمعا من أبي بكر الشافعي، ودَعْلَج، وآخرين، تُوفي أبو القاسم سنة ثلاثين وأربع مئة بعد وفاة أخيه أبي الحسين بخمس عشرة سنة.

قال: ونسيبُه الحسنُ بنُ محمد بن بِشْران، عن المحاملي.

قلت: ذكره الخطيبُ في «تاريخه»[١٢]، وقال: حدَّثنا عنه أحمدُ بنُ محمد العَتِيقي، وسألتُه عنه، فقال: هو قرابةُ بني بِشْران، وكان ثقة. انتهى.

قال: وآخرون، ولا يُلْبِس.

* الشِّيْرَزي: نسبة إلى شِيرَز، من قرى سرخس.

قلت: هي بكسر المعجمة، وسكون المثناة تحت، وفتح الراء، تليها زاي.

قال: منها أبو الحسن محمدُ بنُ محمد بن سعيد

---

(١) في «الإكمال» ٢/ ٦٦.

(٢) ٢/ ١٣٥ (طبعة العظم) وشكله محققه بضم الحاء المهملة أوله مصغراً.

(٣) مترجم في «استدراك» ابن نقطة: باب شيث وشبث..

(٤) مترجم في «استدراك» ابن نقطة: باب شيران... وذكره الأمير في «الإكمال» ١/ ٤٦١ رسم (البختري).

(٥) مترجم في «الإكمال» ٥/ ١٠٠.

(٦) كذا في الأصل، وفي «استدراك» ابن نقطة، و«التبصير» ٢/ ٧٩٧: الحسن.

(٧) وانظر أيضاً «استدراك» ابن نقطة، و«التبصير» ٢/ ٧٩٨، وحاشية «الإكمال» ٥/ ١٠٠، ١٠١.

(٨) مترجم في «الاستدراك» باب شيران وبشران.

(٩) مترجم في «استدراك» ابن نقطة: باب شيران وبشران.

(١٠) مترجم في «سير أعلام النبلاء» ١٧/ ٤٥٠.

(١١) مترجم في «سير أعلام النبلاء» ١٧/ ٣١١.

(١٢) ٧/ ٤٢٣.

الشِّيْرَزي[١]، عن زاهر السرخسي، وعنه محيي السُّنَّة البغوي.

والقاضي إسماعيلُ بنُ محمد الهاني[٢].

وزينُ الإسلام أبو حفص عمر بنُ محمد بن علي الشِّيْرَزي[٣] السرخسي، عن أبي علي الوَخْشي، والشريف محمد بن محمد بن زيد الحُسَيني، وعنه أبو الفتوح الطائي، والسمعاني.

قلت: تُوفي في رمضان سنة تسع وعشرين وخمس مئة، وله نحو من ثمانين سنة.

وابنُه أبو الفتح محمدُ بنُ عمر الشِّيْرَزي[٤]، سمع مع أبيه في الرحلة، وسمع بنفسه من جماعةٍ من شُيُوخ مَرْو، كأبي عبد الله محمدِ بن عبد الواحد الدّقّاق، قتله الغُزُّ في شهر رجب سنة ثمان وأربعين وخمس مئة بمرو، حدَّث عنه عبدُ الرحيم بنُ أبي سعد ابن السمعاني.

* قال: والشَّيْزَري: بتقديم الزاي، كثير.

قلت: منسوبون إلى شَيْزَر، بفتح المعجمة، وسكون المثناة تحت، ثم زاي مفتوحة، ثم راء. بلدة بين حلب وحماة، منها عيسى بن سليمان الشَّيْزَري[٥]، عن إسماعيل ابن عياش، وعنه إبراهيمُ بن محمد بن عِرْق الحمصي.

ومحمدُ بن سِنان الشَّيْزَري[٦]، شيخٌ للطبراني.

وابنُه إسماعيلُ بنُ محمد بن سنان الشَّيْزَري[٧]، حدَّث عن أحمدَ ابن الفرج أبي عتبة الحمصي، وعنه الطبراني أيضاً.

* قال: شَيْخان.

قلت: بفتح أوله، ثم مثناة تحت ساكنة، ثم خاء معجمة مفتوحة، ثم ألف، ثم نون هي مكسورة عند الأمير، لقوله[٨]: شيخان، تثنية شيخ. انتهى.

قال: لقبُ مصعب بن عبد الله، شيخٌ لابن صاعد.

قلت: مصعب هذا من أهل واسط، حدَّث عن يعقوب بن محمد الزهري، وسلم بن سلام، وغيرهما، وقد ذكره أبو بكر الشيرازي في «الألقاب»، وقال بعده: شَيْخان بن عبد الله الواسطي، حدَّثنا يعقوبُ بنُ محمد الزهري، وخالد بن مخلد، وهذا هو الأول، وهم فيه الشيرازي، فجعله اثنين، والله أعلم.

* قال: و[سَيْحان] بمهملتين.

قلت: مفتوحتين، بينهما المثناة تحت الساكنة.

قال: بشر بن سَيْحان[٩]، شيخٌ لأبي يعلى الموصلي.

* و[سِنْجان] بنون وجيم.

قلت: وأوله سين مهملة مكسورة.

قال: محمدُ بنُ حمدوية بن سِنْجان المروزي[١٠]، معروف، روى كتب ابن المبارك، عن سويد بن نصر.

قلت: وروى أيضاً عن عليِّ بن حجر، وابنِ خَشْرم

---

(١) مترجم في «استدراك» ابن نقطة: باب الشيزري..

(٢) كذا الأصل، ومثله في مطبوع «المشتبه» ص٤٠٤ (طبعة مصر)، ص٣٠٩ (طبعة ليدن)، ويقع في «التبصير» ٢/ ٨٢٢: الألهاني. ولم أجد من ترجمه.

(٣) مترجم في «أنساب» السمعاني ٧/ ٤٥٨، و«استدراك» ابن نقطة.

(٤) مترجم في «أنساب» السمعاني ٧/ ٤٦٠، و«استدراك» ابن نقطة.

(٥) مترجم في «استدراك» ابن نقطة.

(٦) مترجم في «استدراك» ابن نقطة: باب الشَّيْزري.

(٧) مترجم في «استدراك» ابن نقطة، و«أنساب» السمعاني ٧/ ٤٦٩.

(٨) في «الإكمال» ٤/ ٣٨٥.

(٩) «الإكمال» ٤/ ٣٨٥.

(١٠) ترجمه الأمير في «الإكمال» ٤/ ٣٨١ وكناه أبا بكر، وقد ترجم السمعاني ولده الحسن في نسبة (السَّنجاني) بفتح السين المهملة، وقال: هذه النسبة إلى باب سَنْجان: وهي قرية على باب مدينة مرو. وقد تقدم ذكره في رسم (حدويه) ١/ ٧٤١.

وغيرهم، وعنه أبو بكر محمدُ بنُ الحسن النَّقّاش.

قال: وابنُه الحسن[١] بن محمد، رحل إلى الدَّبَرِي، وبقي إلى بعد العشرين وثلاث مئة.

وابنه: أبو الحسن علي[٢] بن [الحسن بن] محمد بن[٣] السِّنْجاني، قاضي نيسابور، مات قبل أبيه سنة ست عشرة، سمع أبا الموجه الفَزَاري، لم يعمّر.

وحَمْدون بن سِنْجان[٤]، سمع من الواقدي، وعبد الله ابن بكر.

* و[سِيْجان] بياء.

قلت: مثناة تحت ساكنة بدل النون.

قال: سِيْجان، من جُشَم.

قلت: هو في نسب الأخطل الشاعر النصراني، اسمه غياث بن غوث بن الصلت بن طارقة[٥] بن عمرو بن سِيْجان[٦] بن عمرو بن فَدَوْكَس بن عمرو بن مالك بن جشم بن بكر [بن حبيب بن عمرو بن غنم بن تغلب] بن وائل، كذا ذكره [ابنُ] الكلبي في «الجمهرة»[٧]، ومحمد ابن سلام الجمحي[٨]، وغيرهما، وصححه الأمير، وقاله بعضهم بمهملتين.

* قال: و[سَيْحَان] مثل[٩] شيخ أبي يعلى.

قلت: بمهملتين مفتوحتين كما تقدم.

قال: سَيْحان[١٠] بن صوحان، أخو زيد.

قلت: وأخو صعصعة، شهد سَيْحان الجمل مع علي رضي الله عنه.

قال: وابن سَيْحان الحِمْيَري[١١]، عن عمر.

وأزهر بن سَيْحان[١٢]، كان يوم الدار مع عثمان رضي الله عنه.

وخالد بن سَيْحان، تابعي[١٣].

قلت: شهد مع أبي موسى الأشعري فتح تستر، وكسر أُبَيّ النَّرسي أوله.

قال: وربيع بن سَيْحان[١٤]، عن عكرمة.

وتوبة بن سَيْحان[١٥]، حكى عنه أبو سعيد الأشج.

قلت: وعبدُ الرحمن بنُ أرطاة بن سَيْحان المحاربي[١٦]، حليف بني حرب بن أمية، شاعر جُلد في الخمر مع الوليد.

---

(١) مترجم في «الإكمال» ٤/ ٣٨٢، و«الأنساب» (السِّنْجاني) بفتح السين المهملة، نسبة إلى باب سَنْجان: قرية على باب مدينة مرو.

(٢) مترجم في «الإكمال» ٤/ ٣٨٢، و«الأنساب» (السِّنْجاني).

(٣) لفظ «ابن» لم يرد في مطبوع «المشتبه» ص٤٠٤ (طبعة مصر) ص٣٠٨ (طبعة ليدن).

(٤) مترجم في «الإكمال» ٤/ ٣٨١.

(٥) مثله في «جمهرة» ابن الكلبي ٢/ ٣٠٧، و«طبقات» ابن سلام ٢/ ٣٩٨، و«مؤتلف» الآمدي ص٢١، ووقع في «مؤتلف» الدارقطني ٣/ ١٢٩٦: طارق، وهو وهم فيما قاله ابنُ ماكولا في «مستمر الأوهام» كما ذكر المعلمي في حاشية «الإكمال» ٤/ ٣٨٤.

(٦) سماه الدارقطني في «المؤتلف» ٣/ ١٢٩٥ سَيْحان بفتح السين وبالحاء المهملة، وهو ما وقع في إحدى نسخ «الإكمال» ٤/ ٣٨٣، ثم سماه الدارقطني سِيْحان بكسر السين وبالحاء المهملة، ووقع في «مؤتلف» الآمدي ص٢١: التيحان. وانظر ما يأتي.

(٧) ٢/ ٣٠٧ (طبعة العظم) وفيه سَيْحان. يعني: بالحاء المهملة.

(٨) في «طبقات فحول الشعراء» ١/ ٢٩٨، وفيه السِّيحان، وشُكل بكسر السين.

(٩) تحرف في مطبوع «المشتبه» ص٤٠٤ (طبعة مصر) إلى ومثله.

(١٠) مترجم في «الإكمال» ٤/ ٣٨٤، وشُكل في مطبوع «المشتبه» ص٤٠٤ بكسر السين، وهو خطأ.

(١١) مترجم في «الإكمال» ٤/ ٣٨٤.

(١٢) «الإكمال» ٤/ ٣٨٤.

(١٣) «التاريخ الكبير» ٣/ ١٥٣، و«الإكمال» ٤/ ٣٨٤.

(١٤) «الإكمال» ٤/ ٣٨٤.

(١٥) «الإكمال» ٤/ ٣٨٤.

(١٦) «الإكمال» ٤/ ٣٨٥.

* قال: و[سُبْحان] بضم وموحدة: أبو القاسم سُبْحان بن أحمد بن محمد بن هارون العباسي الواسطي[١]، عن أبي محمد ابن السّقّاء.

قلت: جده هارون هو ابن عبد الله بن دغفل أبي علي بن أمير المؤمنين هارون الرشيد.

* قال: شَيْخ، بَيِّن[٢].

قلت: هو بفتح أوله، وسكون المثناة تحت، تليها خاء معجمة.

* قال: و[شُنْج] بالضم ونون: ابن شُنْج البخاري الرّفّاء.

قلت: هذا هو محمدُ بنُ أحمد بن شُجاع بن محمد بن شُنْج الرّفّاء، ذكره ابنُ ماكولا[٣].

* و[شِنْج] بكسر أوله: جدُّ أبي طاهر محمد بن علي ابن محمد [بن أحمد][٤] بن شُجاع بن إسحاق بن محمد ابن شِنْج[٥]، روى عن الكُشّاني، وتقدم.

* قال: و[شِيْج] بكسر وياء وجيم.

قلت: الياء مثناة تحت ساكنة.

قال: خلاد بن عطاء بن شِيْج[٦]، عن طاووس.

* و[سِيج] مثله، لكن بسين.

قلت: مهملة، وحكى الأمير[٧] فيها الفتح أيضاً.

(١) «الإكمال» ٤/ ٣٨٥.

(٢) انظر «الإكمال» ٥/ ٩٣-٩٦.

(٣) في «الإكمال» ٥/ ٩٧.

(٤) مستدرك من «أنساب» السمعاني ٧/ ٣٩٧.

(٥) قيَّده السمعاني في «الأنساب» بفتح الشين المعجمة، لكن نقل ابنُ الأثير عنه تقييدها بالكسر، وهو شنج نفسه الذي ذكره المؤلف قبله وقيَّده بضم النون نقلاً عن ابن ماكولا، ويتلخص أنه قيَّد بالضم والكسر والفتح.

(٦) مترجم في «التاريخ الكبير» ٣/ ١٨٦، و«الإكمال» ٥/ ٩٩.

(٧) في «الإكمال» ٥/ ٩٩.

قال: وهب[٨] بن مُنَبِّه بن كامل بن سِيْج[٩]، أخو هَمّام[١٠]، شيخا اليمن.

قلت: جدُّ وهب وهمام، قاله الإمام أحمد في «العلل»[١١]: سَيَج، بفتح أوله وثانيه معاً[١٢]، وذكر أن أولاد منبه كانوا إخوة أربعة، أكبرهم وهب، والثلاثة: معقل أبو عقيل، وهمام، وغيلان، وكان أصغرَهم.

* و[الشُّنْح] بمعجمة مضمومة، ثم نون ساكنة، ثم حاء مهملة: زياد بن الشُّنْح[١٣] الصنعاني، روى يحيى ابن عمير عنه، عن عطاء، مجهول فيما قاله أبو حاتم.

* الشَّيْماء بنتُ الحارث، أخت النبي ﷺ من الرضاعة، بفتح المعجمة، وسكون المثناة تحت، تليها ميم مفتوحة، ثم ألف ممدودة.

ومثلها شَيْماء بنت بَقِيلة، لها ذكر في خبر رفع الحيرة لرسول الله ﷺ.

* و[سِيْما] بسين مهملة مكسورة، جماعة، منهم: محمد بن سيما بن الفتح، أبو بكر البغدادي[١٤]، حدَّث عن يحيى ابن صاعد وطبقته، وعنه أبو نُعيم الأصبهاني.

(٨) من رجال التهذيب.

(٩) قيَّده المستغفري في «زياداته»: شيج: بكسر الشين المعجمة وبالجيم.

(١٠) من رجال التهذيب.

(١١) ص٤٠٠.

(١٢) ونقل ابن حجر في «التبصير» ٢/ ٧٩٧ عن الزمخشري فيه الكسر وفتح الياء بوزن عِوَض. ويتحصل أن فيه أربعة أوجه، كسر فسكون، وفتح فسكون، وكسر ففتح، وفتح ففتح، هذا عدا الوجه الذي ذكره المستغفري ونقلته آنفاً ت رقم (٥).

(١٣) مترجم في «التاريخ الكبير» ٣/ ٣٥٨، و«الجرح والتعديل» ٣/ ٥٣٥، و«الثقات» ٦/ ٣٢٤ وتصحف فيها إلى الشيخ.

(١٤) مترجم في «استدراك» ابن نقطة: باب شيماء وسيما. وانظر «التبصير» ٢/ ٧٩٨.

حرف الصَّاد

قال: حرف الصَّاد.

قلت: المهملة.

* قال: الصَّابوني، عدّة.

قلت: هو بموحدة مضمومة بعد الألف، ثم واو ساكنة، ثم نون مكسورة، منهم:

شيخُ الإسلام أبو عثمان إسماعيلُ بن عبد الرحمن ابن أحمد الصابوني النيسابوري[١]، حدَّث عن الحاكم أبي عبد الله، وأبي بكر محمدِ بن عبد الجَوْزَقي، وآخرين، تُوفي سنة تسع وأربعين وأربع مئة بنيسابور.

والإمام أبو الحسن عليُّ بنُ محمود بن أحمد بن علي ابن أحمد بن عثمان بن موسى الصابوني[٢].

وابنُه أبو حامد محمد[٣]. وقد ذُكرا في حرف الجيم[٤].

* قال: و[الصَّابُويي] بمثناة.

قلت: تحت بدل النون.

قال: أحمدُ بنُ يوسف الجُرجاني الصَّابويي[٥]، قاضي جُرجان أبو الحسن، عن يعقوب بن الجَرّاح، وعنه ابنُ عدي، والإسماعيلي.

* الصَّابئ، مفهوم[٦].

(١) مترجم في «سير أعلام النبلاء» ١٨/ ٤٠.

(٢) مترجم في «سير أعلام النبلاء» ٢٣/ ٨٢.

(٣) صاحب «تكملة إكمال الإكمال» المطبوع بتحقيق الدكتور مصطفى جواد.

(٤) ١/ ٥٩٠، ٥٩١ رسم (الجَوِّيثي).

(٥) مترجم في «تاريخ جرجان» ص٩٤، وتصحفت نسبته فيه إلى الصابوني، وتصحفت في «التبصير» ٣/ ٨٤٢ إلى الصابوتي بمثناة فوق بدل المثناة تحت.

(٦) سيورد المؤلف بعضهم في حرف الضاد المعجمة، وانظر «الإكمال» ٥/ ٢١٤.

قلت: هو بموحدة مكسورة بعد الألف.

* قال: و[ضَابِئ] بضاد معجمة: عُمير بن ضابئ[٧]، قتله الحَجّاج.

قلت: هذه الترجمةُ ضرب عليها المصنِّف هنا، لأنه لخصها في حرف الضاد المعجمة.

* قال: الصَّايغ، عدَّة[٨].

قلت: هو بمثناة تحت بعد الألف، وذكرها بعضُهم مهموزة، وبعدها غين معجمة.

* قال: و[الضَّائع] بضاد.

قلت: معجمة، وآخره عينٌ مهملة.

قال: عثمانُ بنُ بَلْج الضائغ[٩]، سمع عمرو بن مرزوق، وعنه ابنُ داسة.

وعالمُ غرناطة أبو الحسن عليُّ بنُ محمد الكُتَامي ابنُ الضائع الإشبيلي[١٠]، مات عام ثمانين وست مئة.

قلت: هو ابنُ محمد بن علي بن يوسف.

وعمرو بن قَمِيْئَة، من بني ضُبيعة بن قيس، يُسمى الضائع، شاعر مشهور[١١]، وهو أول من قال الشعر

(٧) مترجم في «معجم الشعراء» للمرزباني ص٧٣، و«الإكمال» ٥/ ٢١٤، و«الشعر والشعراء» لابن قتيبة ١/ ٣٥٢.

(٨) انظر «الإكمال» ٥/ ٢٣٧، و«الأنساب» ٨/ ٢٣.

(٩) مترجم في «الإكمال» ٥/ ٢٣٧، و«الأنساب» ٨/ ١٣٤، وتحرف بلج في «التبصير» ٣/ ٨٢٧ إلى بلخ، وفي «اللباب» إلى بلغ.

(١٠) مترجم في «بغية الوعاة» ٢/ ٢٠٤.

(١١) مترجم في «الإكمال» ٥/ ٢٣٦، و«المؤتلف والمختلف» للآمدي ص٢٥٤، و«معجم» المرزباني ص٣، و«الشعر والشعراء» لابن قتيبة ١/ ٣٧٦ و«الأغاني» ١٨/ ١٣٩-١٤٤. قال المرحوم أحمد شاكر: وأخطأ الزبيدي في «شرح القاموس» مادة (قمأ)، فقال: وهو الذي كسر رباعية النبي ﷺ يوم أحد، وليس كما قال، فإن ابن قميئة الذي كان يوم أحد هو ابن قميئة الليثي. قلت: ولم ينبه على هذا الخطأ محقق «التاج» طبعة الكويت.

في الخيال[١]، دخل مع امرئ القيس بلاد الروم، فسُمِّي الضائع.

* قال: **الصَّبَّاحي**.

قلت: بفتح أوله، والموحدة المشددة، وبعد الألف حاء مهملة مكسورة.

قال: يزيدُ بنُ سعيد، عن مالك وغيره.

قلت: هو من موالي الصَّبَّاح في بني سهم، وقيل: من الأنصار، تُوفي سنة تسع وأربعين ومئتين، وكان آخر من حدَّث بمصر عن مالك بن أنس، قيل: روى عنه حديثين[٢].

قال: وأحمدُ بنُ الحسن بن هارون الصَّبَّاحي[٣]، شيخٌ لابن السُّنِّي.

قلت: وجعفرُ بنُ أحمد الصَّبَّاحي[٤]، عن جعفر بن محمد بن شاكر[٥].

* قال: و[**الصُّبَاحِي**] بالضم والتخفيف[٦]: أبو خَيْرَة الصُّبَاحي، صحابي.

قلت: تقدَّم ذكره في حرف الجيم[٧].

قال: وأبو عمرو محمدُ بنُ سليمان الصُّبَاحي المعلم[٨]، عن عاصم بن سليمان الكُوْزِي، وعنه هشامُ بنُ علي السِّيْرافي.

قلت: وعبدُ الله بنُ عَجْلان الصُّبَاحي[٩]، شاعر جاهلي.

وعبدُ الحارث بنُ زيد بن صفوان الضَّبِّي الصُّبَاحي[١٠]، من بني صُبَاح بن طريف، بطن من بني ضَبَّة، وفد إلى النبي ﷺ، فسمَّاه: عبد الله.

* قال: **صَبَّاح**، الجادَّة

قلت: هو بفتح أوله، والموحدة المشددة معاً، وبعد الألف حاء مهملة.

* قال: و[**صَبَاح**] بالتخفيف: صَبَاح بن الهُذيل[١١] أخو زُفَر الفقيه.

وصَبَاح بن خاقان، امتدحه إسحاقُ النديم.

قلت: ذكره الأمير[١٢]، فقال: وصَبَاح بن خاقان، لإسحاقَ بن إبراهيم الموصلي فيه شعر، وله خبرٌ مع أحمد بن هشام. انتهى[١٣].

* قال: و[**صُبَاح**] بالضم: صُبَاح بن طريف الربعي[١٤] في الجاهلية.

---

(١) قال مثله الأمير في «الإكمال» ٥/ ٢٣٦، ولفظه: «هو أول من عمل في الخيال شعراً» ونقله عنه السمعاني وابن الأثير. وقال أبو الفرج في «الأغاني»: ويقال: إنه أول من قال الشعر من نزار. وقال المرزباني: وتزعم بكر بن وائل أنه أول من قال الشعر وقصد القصيد.

(٢) مترجم في «الإكمال» ٥/ ٢١١، و«الجرح والتعديل» ٩/ ٢٦٨، وجعله السمعاني في «الأنساب» ٨/ ٣١ رجلين، وهو خطأ.

(٣) مترجم في «الإكمال» ٥/ ٢١١، و«الأنساب».

(٤) مترجم في «الأنساب» (الجرجرائي)، و«سير أعلام النبلاء» ١٤/ ١٩٦.

(٥) وانظر أيضاً حاشية «الإكمال» ٥/ ٢١١، ٢١٢.

(٦) نسبة إلى صُبَاح، وهو اسم لبطون عدة من قبائل مختلفة. قاله السمعاني، وذكر بعض هذه البطون.

(٧) ١/ ٤٢١ رسم (خَيْرة) وتحرَّفت نسبته في «التاريخ الكبير» ٩/ ٢٨ إلى الصنابحي.

(٨) مترجم في «الإكمال» ٥/ ٢١٠، ٢١١، و«الأنساب» ٨/ ٣٠.

(٩) مترجم في «المؤتلف والمختلف» للدارقطني ٣/ ١٤٤٥، و«الإكمال» ٥/ ١٦١ رسم (صُبَاح).

(١٠) مترجم في «المؤتلف والمختلف» للدارقطني ٣/ ١٤٤٤، و«الإكمال» ٥/ ١٦٠.

(١١) مترجم في «المؤتلف والمختلف» للدارقطني ٣/ ١٤٤٧، و«الإكمال» ٥/ ١٥٨.

(١٢) في «الإكمال» ٥/ ١٥٩.

(١٣) وانظر أيضاً «تكملة» ابن الصابوني رقم (١٢٨)، و«التبصير» ٣/ ٨٢٧، ٨٢٨.

(١٤) مترجم في «المؤتلف والمختلف» للدارقطني ٣/ ١٤٤٤، و«الإكمال» ٥/ ١٥٩.

قلت: هو في بني ربيعة بن ثعلبة بن سعد بن ضَبَّة، وهو صُبَاحُ بنُ طريف بن زيد بن عمرو بن عامر بن ربيعة بن ثعلبة، كذا نسبه ابنُ حبيب[١]. ونسبه ابنُ الكلبي[٢] وغيره: ابن عامر بن ربيعة بن كعب بن ربيعة بن ثعلبة.

ومن ولده عبدُ الله بن زيد الصحابي، تقدَّم ذكرُه قريباً[٣].

وصُبَاح بنُ لُكَيْز بن أفصى بن عبد القيس، من ولده أبو خَيْرة المذكور آنفاً.

وفي عَنَزة: صُبَاح بن عَتِيك بن أسلم بن يَذْكُر بن عَنَزَة بن أسد بن ربيعة.

وفي قُضَاعة: صُبَاح بن نَهْد بن زيد بن ليث بن سود ابن أسلم بن الحاف بن قُضاعة، ذكرهم ابنُ حبيب[٤]، وقال: وما كان سوى هذا فالصَّبَّاح، يعني: بالفتح والتشديد.

* قال: و[صَيَّاح] بياء.

قلت: مثناة تحت مشددة مفتوحة كأوله.

قال: الحُرُّ بنُ الصَّيَّاح[٥]، عن ابنِ عُمر.

وصَيَّاح بن يزيد[٦]، عن الزهري، وعنه الدراوردي.

ومحمدُ بنُ أحمد بن الصَّيَّاح المروزي[٧]، عن أحمد ابن سيار.

(١) في «مختلف القبائل» ص٣٥١ (ط الجاسر).

(٢) في «الجمهرة» ١/ ٤١٦، والدارقطني ٣/ ١٤٤٤، والأمير ٥/ ١٥٩.

(٣) في رسم (الصُّبَاحي)، وهو عبد الحارث بن زيد الذي سمَّاه النبي ﷺ عبد الله.

(٤) في «مختلف القبائل» ص٣٥١ (ط الجاسر)، وذكرهم الدارقطني في «المؤتلف» ٣/ ١٤٤٥، ١٤٤٦، والأمير في «الإكمال» ٥/ ١٦١.

(٥) من رجال التهذيب.

(٦) مترجم في «الإكمال» ٥/ ١٦١.

(٧) مترجم في «الإكمال» ٥/ ١٦٢.

وعُمر بن الصَّيَّاح[٨]، حدَّث بالرَّقَّة عن سفيان بن عيينة، مات سنة سبع وثلاثين ومئتين.

وابنا الصّيّاح البَلَديان[٩]، رويا «جزء» علي بن حرب، عن الإمام، عنه.

قلت: هما أبو منصور محمد، وأبو عبد الله أحمدُ: ابنا الحسين بن سهل بن خليفة، وشيخُهما الإمامُ هو أبو العباس أحمدُ بنُ إبراهيم البلدي، صاحب علي بن حرب.

وقد أُلحق في نسخة المصنِّف بغير خطه وصُحح آخره:

وصَيَّاحُ بنُ محمد بن صَيَّاح، عن المعافى بن سليمان، له في «جزء» ابن نظيف. انتهى اللّحق.

وصَيَّاح، عن أشرس، روى عنه مُعتمر، قاله البخاري في «التاريخ»[١٠].

وبدر التمام[١١] بنتُ معالي بن عبد الله بن الصّيّاح، عن أبي العز أحمد ابن كادِش.

* قال: و[ضَيَّاح] بضاد.

قلت: معجمة تليها المثناة تحت المشددة.

قال: أبو ضيَّاح الأنصاري النعمانُ بنُ ثابت، بدري له صحبة.

قلت: في كنيته واسمِه خلاف، فقاله المستغفري[١٢]: أبو ضَيَاح، بالفتح والتخفيف، وقيل: اسمه عمير بن ثابت بن النعمان بن أمية بن البُرَك، واسمه: إمرؤ القيس الأنصاري، وقيل: اسمه النعمان بن ثابت بن النعمان بن أمية، وقيل: اسمه كنيته.

(٨) مترجم في «تاريخ بغداد» ١١/ ٢٠٥، و«تاريخ الرقة» ص١٥٦، ١٥٧، ووقع فيه الصباح، بالموحدة.

(٩) ترجم لهما الأمير في «الإكمال» ٥/ ١٦٢.

(١٠) ٤/ ٣٣٠، ووقع في «مؤتلف» الدارقطني: صَيَّاح بن أشرس، وهو خطأ.

(١١) مترجمة في «الاستدراك» لابن نقطة.

(١٢) في «الزيادات» الورقة ٥٦.

قال: ومحمدُ بنُ ضَيَّاح[١]، عن الضحاك.

قلت: ذكره عبدُ الغني بنُ سعيد[٢]، فقال: شيخٌ، روى عنه العَلَاء بنُ المسيب حديثاً غير مسند، يُقال له: محمد بن ضَيَّاح، رأيتُهُ في سماع عليِّ بن الحسن بن العبد مضبوطاً كما سمعه من عبد الله بن أبي داود السجستاني، وكنتُ سمعتُه من عبَّاس الضَّبِّي في جمعِهِ حديثَ العَلَاءِ ابنِ المُسَيَّب، بكسر الضاد وتخفيف الياء المعجمة بنقطتين من تحتها. انتهى.

وحديثُه الذي أشار إليه عبدُ الغني هو ما رواه أبو الغنائم النَّرْسي في كتابه «حديث مختلفي الأسماء» من طريق عبدِ الله بن زيدان بن بُرَيْد البَجَلي، حدَّثنا أحمدُ ابنُ بُديل اليامي، حدَّثنا حفصُ بنُ غياث، عن العَلَاء ابن المُسَيّب، عن شيخ من كِنْدَة، قال مرَّة: اسمُه محمدُ بنُ الضَّيَّاح، عن الضَّحَّاك بن مُزاحم، سمعتُ زيد بن أرقم: إنَّ الله تبارك وتعالى خلق السماواتِ والأرض في ستة أيام، فسَمَّى كُلَّ يومٍ منها باسم، ثم قرأ حفص: أبجد هوز حطي كلمن صعفض قرشات[٣].

وقد ذكره المصنِّفُ في «الميزان»[٤] بالمهملة والموحدة المشددة، قبل محمد بن الصَّبَّاح الدولابي بثلاث تراجم، فقال: محمد بن صَبَّاح، عن الضَّحَّاك بن مُزاحم، قال الأزدي: مجهول. انتهى. وهذا تصحيف، والصوابُ بالمعجمة، والمثناة تحت، وتشديد المثناة، هو المعروف، والله أعلم.

* قال: و[ضَبَّاح] مثله، لكن بموحدة: ضَبَّاح بنُ إسماعيل الكوفي[٥].

(١) مترجم في «الإكمال» ٥/ ١٦٣.

(٢) في «المؤتلف والمختلف» ص٨٠.

(٣) في «الإكمال»: سعفص قرسيات.

(٤) ٣/ ٥٨٣.

(٥) مترجم في «الإكمال» ٥/ ١٦٤.

وضَبَّاح بنُ محمد بن علي، متأخِّرٌ، سمع محمد بن الحسين الأشناني.

قلت: وجدُّه الأعلى ضَبَّاح أيضاً، وهو نهديٌّ كوفي، كنيتُه أبو الحسن، أبهمه الدارقطني في كتابه[٦]، فقال: وأما ضباح ـ بالباء ـ فهو شيخٌ من المتأخرين، كان بالكوفة، يُحدِّث عن أبي جعفر محمد بن الحسين الخثعمي وغيره. وكذلك فعل عبدُ الغني بنُ سعيد[٧]، فقال: هو شيخٌ متأخِّر من أهل الكوفة، يحدِّث عن محمد بن الحسين الأشناني، قال لي ثوابة بن أحمد: إنه كتب عنه، وضَبَّاحُ بنُ إسماعيل أقدم منه. ونسبه الأمير[٨]، فقال: وأبو الحسن النَّهدي، شيخٌ كوفي، حدَّث عن الأشناني وغيره، واسمُه ضَبَّاح بنُ محمد بن علي بن ضَبَّاح، قاله الدارقطني بالتشديد. انتهى.

وعبدُ الله بنُ الضَّبَّاح بن علي بن حمدان النَّهدي[٩]، حدَّث عن زيد بن محمد بن جعفر العامري، ذكره أَبِيّ النَّرْسي في كتابه «حديث مختلفي الأسماء».

* قال: و[ضُبَاح] بضم المعجمة والتخفيف؛ ضُبَاح، عن عمه، وعنه محمدُ بنُ ربيعة، وقاله داود بن رُشَيد بمهملة، فصحَّف.

قلت: كذا وجدتُه بخط المصنِّف، وفيه نظر، فإنَّ ابن ماكولا ذكره[١٠]، وقال: روى عنه محمدُ بنُ ربيعة، ومن قال بالصاد غير معجمة فقد صحَّف، قاله داود بن رُشَيد. انتهى.

(٦) «المؤتلف والمختلف» ٣/ ١٤٤٨.

(٧) في «المؤتلف والمختلف» ص٨٠.

(٨) في «الإكمال» ٥/ ١٦٤، وسياقه يختلف قليلاً عن الوارد هنا. وانظر تعليق محققه عليه.

(٩) مترجم في «استدراك» ابن نقطة، وذكره ابن حجر في «التبصير» ٣/ ٨٣٠.

(١٠) في «الإكمال» ٥/ ١٦٤.

* و[ضَبَاح] بفتح أوله مع التخفيف أيضاً: الفضلُ ابنُ مسعود بن محمد بن ضَبَاح[١] الموصلي الشاعر الأديب في حدود الأربعين وست مئة، أجاز لأبي حامد محمد ابن العلم الصَّابوني.

* قال: و[الصَّنَّاج] بنون ثقيلة وجيم.

قلت: مع فتح أوله مهملاً.

قال: يوسفُ بنُ عبد العظيم المصري المعروفُ بابن الصَّنَّاج، حدَّث عن مكرم، مات سنة إحدى وتسعين وست مئة.

* و[المِصْبَاح] بميم أوله.

قلت: مكسورة، ثم صاد مهملة ساكنة، ثم موحدة مفتوحة مخففة، وبعد الألف حاء مهملة.

قال: إسماعيلُ بنُ يحيى بن المِصْباح[٢]، عن أبي محمد الجوهري.

قلت: أسقط المصنِّفُ اسم جده، فهو ابن يحيى بن الحسين بن المصباح أبو نصر.

* قال: الصَّبَّاغ، واضح.

قلت: هو بفتح أوله والموحدة المشددة، وبعد الألف غين معجمة.

* قال: و[الصَّنَّاع] بنون وعين.

قلت: مهملة.

قال: محمدُ بنُ عبد الله بن الصَّنَّاع القُرطبي[٣]، آخر من تلا على الأنطاكي.

قلت: روى كتاب قراءة ورش، عن أبي الحسن عليٍّ ابن محمد بن بشر الأنطاكي المذكور، تُوفي ابنُ الصَّنَّاع هذا في محرم سنة ثمان وأربعين وأربع مئة، وله إحدى وتسعون سنة.

ويزيدُ بن يحيى بن الصَّنَّاع[٤]، يروي عن ثور بن يزيد.

* و[الصَّنَاع] بالتخفيف: أبو الصَّنَاع الحمصي[٥]، له خبر مع دِعْبِل بن علي، ولدِعْبِل فيه من هَجْوِ:

وليس بصانعٍ مَجْداً ولكنْ
أضاعَ المَجْدَ فهو أبو الضَّيَاعِ[٦]

* قال: صَبِرَة، جماعة.

قلت: هو بفتح أوله، وكسر الموحدة، وفتح الراء، تليها هاء.

* قال: و[صَبْرة] بالسكون: أبو الثناء شُكر بن صَبْرة المُقرئ بالإسكندرية[٧]، قرأ على اليسع بن حَزْم.

قلت: تُوفي بعد الست مئة.

* قال: و[صِيْرة] بالكسر وياء ساكنة.

قلت: الياء مثناة تحت.

قال: أبو صِيْرة أشعثُ بن محمد الأطرابلسي[٨]، حدَّث عنه عبدُ الصمد بنُ أحمد بن خَنْبَش الحمصي.

قلت: أبو صِيْرة لَقَبُه، وكنيتُه أبو النعمان، حدَّث عن موسى بن عيسى بن المُنذر السلمي.

* قال: الصِّبْغي.

قلت: بكسر أوله، وسكون الموحدة، وكسر الغين المعجمة.

---

(١) مترجم في «تكملة» ابن الصابوني ص٢٣٥، وضبطه بفتح الصاد المهملة، وتخفيف الباء الموحدة.

(٢) مترجم في «استدراك» ابن نقطة.

(٣) مترجم في «معرفة القراء الكبار» للذهبي ١/ الترجمة (٣٤٨).

(٤) مترجم عند منصور، فيما نقله المعلمي في «الإكمال» ٥/ ٢٠٠.

(٥) مترجم في «الإكمال» ٥/ ١٩٩.

(٦) البيت في «ديوانه» ص١٨٥.

(٧) مترجم في «تكملة» المنذري ٢/ الترجمة (١١٨٧).

(٨) مترجم في «استدراك» ابن نقطة.

قال: الإمام أبو بكر ابنُ إسحاق[١]، شيخُ الحاكم.

قلت: اسمُه أحمدُ بن إسحاق بن أيوب بن يزيد بن عبد الرحمن بن نوح الصِّبْغي النيسابوري، تُوفي في شعبان سنة اثنتين وأربعين وثلاث مئة، وله أربع وثمانون سنة.

قال: وأخوه أبو العباس محمد[٢].

قلت: كنّاه ابنُ الجوزي أبا بكر في كتابه «المحتسب»، والأشهر أبو العباس، حدَّث عن سهل بن عمار العَتَكي، وعنه أبو حسان محمدُ بن أحمد المُزكي وغيره، تُوفي سنة أربع وخمسين وثلاث مئة، وقد جاوز المئة.

قال: وغيرهما، وابنُ عمهما: عليُّ بنُ محمد بن أيوب الصِّبْغي[٣]، سمع ابن الضُّرَيس، وأبا خليفة.

قلت: تُوفي سنة أربعين وثلاث مئة.

قال: ومحمدُ بنُ القاسم بن عبد الرحمن الصِّبْغي[٤]، عن تميم بن طمغاج.

قلت: كنيتُه أبو منصور العَتَكي النيسابوري، حدَّث أيضاً عن محمد بن أشرس السُّلمي، وعنه الحاكم أبو عبد الله النيسابوري، وأبو عبد الرحمن السُّلَمي، وغيرهما.

قال: وأبو بكر محمدُ بنُ عبد الله بن محمد بن الحسين الصِّبْغي[٥]، عن أبي حامد ابنِ الشَّرْقي، مات كهلاً.

قلت: سنة أربع وأربعين وثلاث مئة، وهو ابن نيف وخمسين سنة، وهو أحدُ أعيان الفقهاء الشافعية، حدَّث عن مكي بن عَبْدان، وأبي محمد بن أبي حاتم، وأبي عبد الله المحاملي، وطائفة، وعنه الحاكم أبو عبد الله، وقال: كان حانوتُه مجمعاً للحُفَّاظ والمُحَدِّثين. انتهى.

قال: ومحمدُ بنُ أحمد بن علي الصِّبْغي[٦]، عن ابن خُزَيمة، مات سنة أربع وثمانين وثلاث مئة.

وعُبيد الله بنُ محمد الصِّبْغي[٧]، شيخٌ لابنِ المُقْرئ.

* و[**الضُّبَعي**] بضاد مضمومة.

قلت: معجمة، والموحدة مفتوحة.

قال: شُبَيل بن عَزْرَة الضُّبَعي[٨]، عن أنس.

قلت: هو خَتَنُ قَتادة، حدَّث عنه شُعْبةُ بنُ الحجاج، وسعيدُ بن عامر الضُّبَعي، وغيرهما.

قال: وسعيدُ بن عامر الضُّبَعي[٩].

قلت: هو أبو محمد البصري، يُقال: مولى عُجيف، وأخواله بنو ضُبَيْعة، حدَّث عن خاله جُويرية بن أسماء، وشُبَيْل بن عَزْرَة الضُّبَعيين، وشعبة، وخلق، وعنه أحمدُ بنُ حنبل، وإسحاقُ ابنُ راهويه، وآخرون، منهم عبدُ الله بنُ المبارك، ومحمدُ بنُ يحيى بن المنذر القَزّاز، وبين وفاتيهما مئة وتسع سنين، فيما قاله أبو بكر الخطيب، تُوفي سعيدٌ سنة ثمان ومئتين، وله ست وثمانون سنة.

قال: وآخرون.

قلت: منهم جعفرُ بنُ سُلَيمان الضُّبَعي[١٠]، نزيلُ بني ضُبَيْعة، مشهور، عن ثابت البُنَاني، وأبي عمران الجُوْني، وخلق، وعنه زيدُ بن الحُبَاب، وطائفة، ومع كثرة علمه كان أُمِّيّاً فيما قيل.

* و[**الصَّنْعي**] بمهملة مفتوحة، ثم نون ساكنة:

---

(١) مترجم في «سير أعلام النبلاء» ١٥/ ٤٨٣.

(٢) مترجم في «سير أعلام النبلاء» ١٥/ ٤٨٩.

(٣) مترجم في «الأنساب» ٨/ ٣٥، و«استدراك» ابن نقطة.

(٤) مترجم في «الإكمال» ٥/ ٢٣٤.

(٥) مترجم في «طبقات الشافعية» للسبكي ٣/ ١٨٣-١٨٤.

(٦) مترجم في «استدراك» ابن نقطة.

(٧) مترجم في «استدراك» ابن نقطة.

(٨) من رجال التهذيب.

(٩) من رجال التهذيب.

(١٠) من رجال التهذيب.

يحيى بن محمد الصَّنْعي، روى عن عبد الواحد بن أبي عمر الأسدي، روى عنه سُهيل بنُ إبراهيم الجارودي، قاله الأمير[١].

وذكر ابنُ نقطة في هذه الترجمة:

* الصَّيْفي: بمهملة مفتوحة، ثم مثناة تحت ساكنة، ثم فاء مكسورة، ومن هذه النسبة: الأمير أبو الفوارس سَعْدُ ابنُ محمد بن سعد بن الصَّيْفي التميمي الشاعر المعروف بـ: حيص بيص[٢]، حدَّث عن أبي المجد محمدِ بن محمد بن عيسى بن جَهْور الواسطي وغيره، وعنه عبدُ الوهاب ابنُ سكينة، ومحمدُ بن مقبل[٣] بن فتيان ابن الـمَنِّي وغيرهما، تُوفي في شعبان سنة أربع وسبعين وخمس مئة.

* قال: الصُّبَيُّ بنُ مَعْبَد[٤]، عن عمر، وعنه زِرُّ بنُ حُبَيْش.

قلت: هو بضمٍّ أوله، وفتح الموحدة، وتشديد آخره.

قال: وصُبَيّ بن الأشعث[٥]، عن أبي إسحاق، وعنه سُويد الـحَدَثاني.

قلت: والصُبَيّ بن عجلان.

* قال: و[صُنَي] بنون بدل الموحدة: صُنَيّ المخزومي[٦]، اسمه محمد بن عيسى بن عبد الحميد كان في عهد المهدي، تزوج أُمَّ القاسم بنت عبدِ الله بن إسماعيل الطالبية، فحيل بينهما، وعُدِي عليه، فضُرب ضَرباً أدَّى إلى تلفه، وليحيى بن الحسن العلوي في مقتله «مصنَّف».

* قال: و[الضَّبِّي] بضاد.

قلت: معجمة بعدها موحدة مشددة.

قال: بنو ضَبَّة بن أُدّ بن طابخة بن الياس بن مضر، منهم جريرُ بنُ عبد الحميد الضَّبِّي[٧].

وموسى بن داود الضَّبِّي[٨]. وطائفة.

وفي قريش: ضَبَّةُ بنُ الحارث بن فهر.

وفي هُذَيل: ضَبَّةُ بن عمرو[٩].

* وبنو ضِنَّة: بنون.

قلت: مع كسر المعجمة.

قال: وإليهم يُنسب جبلُ الضِّنِّيين.

قلت: هذا الجبلُ على ساحل بحر الشام من أعمال طرابلس، فيه عدَّةُ قرى، يُنسب إليه إبراهيمُ بنُ عسكر ابن أبي علي بن هبة الله الضِّنِّي نزيلُ حرستا من بني الزَّرْقاء، كنيتُه أبو يوسف، حدَّث من لفظه عن القاسم ابن عساكر، لثِقَلِ سمعه.

قال: لكن بنو ضِنَّة خمس قبائل:

ففي قُضَاعة: ضِنَّةُ بنُ سعد هُذَيم[١٠].

وفي عُذْرَة: ضِنَّةُ بنُ عبد.

وفي هُذَيل: ضِنَّةُ بنُ عمرو.

قلت: هذا الأخير هو الذي ذكره المصنِّفُ قبلُ بالموحدة على الصواب، ثم أعاده هنا مُصَحَّفاً بالنون، وكأنه عنده غيرُ الأول، وهما واحد، وهو ضَبَّةُ ـ بالفتح

---

(١) في «الإكمال» ٥/ ٢٣٣.

(٢) مترجم في «سير أعلام النبلاء» ٢١/ ٦١.

(٣) في الأصل: «مقاتل»، والتصويب من ترجمة ابن المني في «السير» ٢٣/ ٢٥٢.

(٤) من رجال التهذيب.

(٥) مترجم في «مؤتلف» الدارقطني ٣/ ١٤٤٢، و«الإكمال» ٥/ ١٦٥.

(٦) مترجم في «الإكمال» ٥/ ١٦٥.

(٧) من رجال التهذيب.

(٨) من رجال التهذيب.

(٩) انظر «المؤتلف والمختلف» للدارقطني ٣/ ١٤٦١، و«الإكمال» ٥/ ٢١٤.

(١٠) سعد هُذَيم، حضنه عبد أسود يقال له: هُذيم فنسب إليه، انظر «الاشتقاق» ص٥٤٦.

والموحدة، فيما ذكره ابنُ حبيب[١] وغيره ـ ابن عمرو ابن الحارث بن تميم بن سعد بن هُذَيل.

نعم: ضِنَّةُ بنُ عمرو، بالكسر والنون، لكنه من بكر ابن هوازن، فهو ضِنَّةُ بن عمرو بن نُمير بن عامر بن صعصعة بن معاوية بن بكر بن هوازن.

قال: وفي أسَد: ضِنَّةُ بنُ الحَلَّاف.

قلت: الحَلَّافُ اسمُه الحارثُ بنُ سعد بن ثعلبة ابن دودان بن أسد بن خُزَيمة.

قال: وفي الأزْد: ضِنَّة بنُ فلان.

قلت: هو ضِنَّة بنُ العاص بن عمرو بن مازن بن الأسْد.

قال: فمن ذلك أبو يزيد الضِّنِّي[٢]، عن ميمونة بنت سعد، وعنه زيدُ بنُ جُبير.

قلت: له في «سنن» ابن ماجه حديثان عن ميمونة، وأحدهما خرَّجه النَّسائي أيضاً.

قال: وفي المتأخرين عُمر بن حمل الضِّنِّي، عن الفقيه اليُونيني، وعنه علم الدين، مات عام فتح طرابلس.

* و[ضُنَي] بالضم.

قلت: وفتح النون مخففة.

قال: سعيدُ بنُ ضُنَي[٣]، حدَّث عنه صفوانُ بنُ عمرو.

قلت: كنيته أبو ضُنَي، كاسم أبيه.

* قال: صَبِيح، جماعة.

قلت: هو بفتح أوله، وكسر الموحدة، تليها مثناة تحت ساكنة، ثم حاء مهملة.

* قال: و[صُبَيح] بالضم: صُبَيح[٤]، مولى أم سلمة.

(١) في «مختلف القبائل» ص٢٩٩.
(٢) من رجال التهذيب.
(٣) «الإكمال» ٥/ ١٦٥.
(٤) من رجال التهذيب.

قلت: روى عن مولاته وغيرها، وعنه إسماعيلُ السُّدِّي.

قال: وأبو الضُّحى مُسلم بنُ صُبَيح[٥].

قلت: روى عن ابن عباس وعلقمة، كوفي مشهور.

ومُسلم بن صُبَيح، آخر، وهو أبو عثمان البصري[٦]، عن حماد بن سلمة، وحَزْم القُطَعي، وعنه عثمانُ بنُ خُرَّزَاذ.

أما مسلمُ بن صَبيح الكُوفي، عن أبيه، وعنه محمدُ ابنُ المنتشر الطائي؛ فاسم أبيه بفتح أوله وكسر الموحدة.

قال: وصُبَيح بن محرز[٧].

قلت: روى عنه محمد بن يوسف الفريابي، وفي كلام المصنِّف في «الكاشف»[٨] ما يُشعر أنه بفتح أوله وكسر ثانيه.

قال: وأبو المَلِيح صُبَيح[٩]، شيخٌ لمروان بن معاوية.

قلت: وروى عنه أيضاً وكيع، وأبو عاصم، وغيرهم، واختُلف فيه، فقاله البُخاري[١٠] ومسلم[١١] وغيرهما: بالضم، وقاله أحمدُ بن حنبل ويحيى بنُ مَعِين. بفتح أوله وكسر ثانيه[١٢]، حكاه الأمير[١٣]، وقال: وهو الأوْلى. انتهى.

قال: وصُبَيح بن القاسم، عن سعيد بن جُبير.

(٥) من رجال التهذيب.
(٦) مترجم في «الإكمال» ٥/ ١٧٠.
(٧) من رجال التهذيب.
(٨) ٢/ ٢٣.
(٩) من رجال التهذيب.
(١٠) في «التاريخ الكبير» ٤/ ٣١٨ باب صُبَيح.
(١١) في «الكنى» ورقة ١٠٧ (نسخة الظاهرية المصورة في دار الفكر بدمشق).
(١٢) وقاله بالفتح أيضاً ابن أبي حاتم في «الجرح والتعديل» ٤/ ٤٥١.
(١٣) في «الإكمال» ٥/ ١٦٩.

قلت: كنيتُه أبو الجهم، روى عنه الثَّوري، وأبو عَوَانة، وآخرون، وفي اسمه خلاف، فقاله بالضم البخاري ومسلم[١]، وتابعهما عبدُ الغني بن سعيد[٢]، وفتحه الدارقطني[٣]، لكنه أشار إلى الضم[٤]، وقال: ذكره البخاريُّ بضم الصَّاد، وتابعه الأميرُ، فقال[٥]: قاله البخاري بالضم، وهو بالفتح، قاله ابنُ المَدِيني. وفيما قاله الأمير نظر، لأنَّ البخاري حكى عن ابن المديني الضم، وإنما الفتح يُحكى عن ابن مَعِين، وقد ذكر البخاريُّ الوجهين، لكنه قدَّم الضم، فقال ـ فيما وجدتُه في «تاريخه» مقيداً بخط الحافظ أُبَيّ النَّرسي ـ: صُبَيح بن القاسم، أبو الخير[٦] مولى عبس، قال لنا موسى: عن عبد الواحد: صَبيح، عن سعيد بن جبير. يعني: عبدُ الواحد بنُ زياد، يقوله بالفتح، وقال البخاري أيضاً: وقال علي: صُبيح. يعني: ابنُ المديني يقولُه بالضم.

وذكر الخطيبُ أنَّ المشهور فيه الفتح، وقال ابنُ ماكولا[٧]: وقيل: هو الأصوب. انتهى.

وصُبَيح بن طَابَيْ من أهل البصرة، روى عن عُمر ابن الخَطَّاب، فيما ذكره أحمد بنُ حنبل[٨].

قال: وخالد بن يزيد بن صُبَيح المُرِّي[٩].

(١) «التاريخ الكبير» ٤/ ٣١٨، و«الكنى» ورقة ١٩ (نسخة الظاهرية).
(٢) في «المؤتلف والمختلف» ص٨١.
(٣) في «المؤتلف والمختلف» ٣/ ١٤٥١.
(٤) ثم أورده فيمن اسمه صُبيح بضم الصاد ٣/ ١٤٥٤.
(٥) في «الإكمال» ٥/ ١٦٨.
(٦) كذا في أصل «التاريخ الكبير» كما ذكر محققه ٤/ ٣١٨، وفي مصادر ترجمته: «أبو الجهم».
(٧) في «الإكمال» ٥/ ١٦٨.
(٨) في «العلل» ص٧٩.
(٩) من رجال التهذيب.

قلت: أسقط المصنِّفُ اسم جَدِّه، فهو ابنُ يزيد بن صالح بن صُبَيح المُرِّي الدمشقي.

قال: وعبدُ الله بنُ صُبَيْح[١٠]، شيخٌ لشُعْبة.

قلت: بصريٌّ، حدَّث عن ابنِ سيرين.

قال: وعبدُ الله بن صُبَيح[١١]، شيخٌ لعبد الغَفَّار بن القاسم.

وعبد الله بن صُبَيح[١٢]، عن جعفر الصادق.

وصُبَيح بن عبد الله التَّغْلبي[١٣]، شيخٌ لِسِماك بن حرب.

قلت: روى عن علي رضي الله عنه، ذكره البخاري، وقال[١٤]: حدَّثني حسنُ بن خلف، حدَّثنا إسحاق، عن شريك، [عن سماك][١٥]، عن صُبَيح بن عبد الله العبسي قال: استعمل عثمانُ أبا سفيان بن الحارث على العَرُوض، وذكر قصة عثمان وعلي في الصيد.

وقال قبل هذا بترجمة: صُبيح بن عبد الله، عن عبد الله ابن عامر بن كُريز.

وقال بعد ذلك: صُبيح، قال سلمة، عن ابن إسحاق، عن خاله عبد الله بن صُبَيح، عن أبيه صُبَيح، وكان جدَّ محمد بن إسحاق أبا أُمِّه: كنتُ مملوكاً لحويطب بن عبد العُزّى، فسألته الكتابة، ففِيَّ نزلتْ: ﴿فَكَاتِبُوهُمْ ...﴾، هو القُرشي. قاله في «التاريخ».

وزياد بن صُبَيح الحنفي[١٦]، عن ابن عمر، وعنه سعيدُ

(١٠) من رجال التهذيب.
(١١) مترجم في «الإكمال» ٥/ ١٦٩، ١٧٠.
(١٢) مترجم في «الإكمال» ٥/ ١٧٠.
(١٣) مترجم في «مؤتلف» الدارقطني ٣/ ١٤٥٣، و«الإكمال» ٥/ ١٦٧.
(١٤) في «التاريخ الكبير» ٤/ ٣١٨.
(١٥) سقط من الأصل، واستدرك من «التاريخ الكبير».
(١٦) من رجال التهذيب.

ابن زياد الشَّيباني، وقيل فيه: ابن صُبْح، بغير مثناة تحت.

* قال: و[ضُبَيح] بضاد.

قلت: معجمة مضمومة أيضاً.

قال: أبو مريم إياسُ بن ضُبَيح، فرد[1].

قلت: هو قاضي البصرة لعمر، وقال البخاري[2]: قال محمد، حدَّثنا عبدُ الأعلى، حدَّثنا هشام، عن محمد، عن أبي مريم إياس بن ضُبَيح الحَنَفي قال: كنتُ عند عمر، فقضى حاجته، ثم قرأ آيات، فقلتُ: أليس قد أحدثْتَ؟ فقال مسيلمة: أَفَتَاكَ ذاك؟ عَلَّقه في «التاريخ».

* قال: و[صُلْح] بلام: سعيد بن صُلْح[3]، شيخٌ لأبي زُرعة الرازي.

قلت: ولأبي حاتم الرازي أيضاً، ولغيرهما، واسمُ أبيه: بصاد مهملة مضمومة، ثم لام ساكنة، ثم حاء مهملة.

ولو عقد المصنِّفُ بدل هذا ما كان فيه لام مفتوحة، تليها مثناة تحت ساكنة، كان أجود، فمن ذلك جعفر ابن أحمد بن صُلَيح الواسطي[4]، روى عن عَمَّار بن خالد وغيره، وقد ذكره المصنِّفُ في حرف الميم، عقده مع مُلَيح بالميم، وقال: ولكنه غيرُ مُلْبس، بل يشتبه بصَبِيح. انتهى. ولم يعقده مع صبيح هنا.

وأخوه عبدُ الله بن أحمد بن صُلَيح الواسطي البزاز، حدَّث عن يحيى بن حماد.

وابنُ أخيه المذكور عبدُ الله بنُ جعفر بن أحمد بن صُلَيح، حدَّث عن أبيه.

وأبو محمد الحسنُ بنُ علي بن صُلَيح المقرئ، إمامُ الجامع بواسط، حدَّث عنه وعن عبد الله وابن أخيه المذكورين قبله أبو نصر أحمدُ بنُ سهل بن مردويه الواسطي البزاز، ذكرهم أبو الحسن عليُّ بنُ محمد الجُلَّابي في «ذيل تاريخ واسط».

وأما ما يشتبه بصُلح والد سعيد الذي ذكره المصنِّفُ قبل فـ:

* صِلْح، بكسر الصاد المهملة، والباقي سواء، وهو فَمُ الصِّلْح، اسم الموضع المشهور بالعراق.

وقد عقد عبدُ الغني بن سعيد في «كتابه»[5]، وأبو بكر الخطيب في «التلخيص»[6] مع صالح المكتوب بحذف الألف: والدَ سعيدٍ المذكور، وهو سعيدُ بنُ صُلْح، بضم المهملة، وسكون اللام، تليها حاء مهملة.

وكذلك صُلْحُ[7] بنُ عبد الله بن سهل بن المغيرة الأندلسي، حدَّث عن أبي عمر أحمد بن محمد الزُّعيني، عن عبيد الله بن يحيى بن يحيى الليثي، عن أبيه، عن مالك.

* صُحْب: بضم أوله، ثم حاء مهملة ساكنة، تليها موحدة، صُحْبُ بنُ المُخَبَّل[8]، في خثعم.

وصُحْب[9] بن ثور بن كَلْب، في قُضَاعة.

---

(١) مترجم في «مؤتلف» الدارقطني ٣/ ١٤٥٦، و«الإكمال» ٥/ ١٧١ وانظر لزاماً تعليق المعلمي عليه، وهو أبو مريم إياس بن ضُبَيح بن المحرش بن عبد عمرو بن عبيد بن مالك ابن المُعَيِّر... كما في «طبقات» ابن سعد ٧/ ٩١.

(٢) في «التاريخ الكبير» ١/ ٤٣٦، ٤٣٧.

(٣) مترجم في «الإكمال» ٥/ ١٩٥، و«التدوين في أخبار قزوين» ٣/ ٤٣، وتعرف في «التبصير» ٣/ ٨٤٠ إلى سعيد بن صالح. قال ابن حجر: وقيل: صليح بالتصغير.

(٤) مترجم في «مؤتلف» الدارقطني ٤/ ٢٠٥١، و«الإكمال» ٧/ ٢٩١.

(٥) «المؤتلف والمختلف» ص٨٢.

(٦) ١/ ١٦٨.

(٧) مترجم في «تلخيص المتشابه» ١/ ١٧٣ نقلاً عن «مؤتلف» عبد الغني ص٨٢.

(٨) انظر «مختلف القبائل» لابن حبيب ص٣٣١، و«الإكمال» ٥/ ١٧٤.

(٩) انظر «مختلف القبائل» ص٣٣٢.

* و[صَحْب] بفتح أوله في باهلة[١]: صَحْبُ بنُ سعد ابن عبد بن غَنْم بن قُتيبة بن معن بن مالك بن أعْصُر، ومن ولده: الأشعث بنُ يزيد الصَّحْبي الشاعر[٢].

* صَخْر: بفتح أوله، وسكون الخاء المعجمة، تليها راء؛ كثير.

* و[صُخْر] بضم أوله، ثم حاء مهملة ساكنة: صُخْر[٣] بنت لقمان بن عاد، قتلها أبوها بعد أن قتل زوجته التي خانته في نفسها، وانحدر مُغْضباً، فقالت صُخْر: يا أبتاه، ما شأنُكَ؟ فقال: وأنتِ أيضاً من النساء، فقتلها، فالعربُ تقولُ: «وما أذنبت إلّا ذنب صُخْر»، وقيل: هي أختُ لقمان بن عاد.

* و[ضَجْر] بضاد معجمة مفتوحة، ثم جيم ساكنة: ضَجْرُ بنُ الخَزْرَج، ذكره ابنُ حبيب في كتابه «المؤتلف والمختلف»[٤].

* قال: الصَّدَفي.

قلت: بفتح أوله والدال المهملة معاً، وكسر الفاء.

قال: يونسُ بنُ عبد الأعلى[٥]، وجماعة.

قلت: نسبتُهم إلى الصَّدِف، بكسر الدال المهملة، وفتحها بعضهم، وهو عند بن حبيب وغيره وآخرين اسمُه مالكُ بنُ مُرْتع بن معاوية بن كِنْدة بن عُفَير بن عَدِي بن الحارث بن مُرّة بن أُدَد بن يَشْجُب بن عَرِيب ابن زيد بن كهلان[٦]، وقال ابنُ دريد[٧]: الصَّدِفُ ـ بكسر الدال ـ بطنٌ من كِنْدة، يُنسبون اليوم إلى حَضْرموت، فعلى قوله كندةُ هو ابنُ عُفَير المذكور، وهكذا قاله الكلبي[٨] وغيره، وجزم الحازميُّ بأنه كندة، واسمُه ثور بن عُفَير بن الحارث، فأسقط عَدِيّاً[٩]، وعند الأكثر أنَّ كِنْدة هو ثور بن مُرْتع، أخو الصَّدِف مالك ابن مرتع، والله أعلم.

* و[الصُّدُفي] بضم الصَّاد والدال المهملتين معاً: الصُّدُف، بطنان في حمير، أحدهما: مالك بن عمرو بن الغوث بن حَيْدان بن قطن بن عَرِيب بن زهير بن أيمن ابن الهَمَيْسع بن حِمْيَر.

والثاني: الصُّدُف بن عمرو بن دَيْسَع بن السَّبَب بن شُرحبيل بن الحارث بن مالك بن زيد بن سدد بن زُرْعة ـ وهو حِمْيَر الأصغر ـ من بني وائل بن الغَوث ابن حَيْدان، استدركهما القاضي أبو الوليد الكناني على كتاب ابن حبيب.

* قال: و[الصَّدَقي] بقاف: أبو بكر أحمدُ بنُ محمد الصَّدَقي المَرْوزي[١٠]، حدَّث ببغداد عن عبد الله بن عُمر بن عَلّك[١١]، وله «أمالي».

قلت: وروى عن أبيه محمد بن إبراهيم.

وهو غيرُ أبي بكر أحمدَ بن محمد بن عبد الله بن صَدَقة

---

(١) انظر «مختلف القبائل» لابن حبيب ص٣٣١، و«الإكمال» ٥/ ١٧٤.

(٢) مترجم في «مؤتلف» الآمدي ص٥٦، ٥٧.

(٣) مترجمة في «الإكمال» ٥/ ٧٥.

(٤) ص٣٧٢.

(٥) من رجال التهذيب.

(٦) قارن مع ما ذكره السمعاني في «الأنساب» ٨/ ٤٣.

(٧) في «الجمهرة» ٢/ ٢٧٣.

(٨) في «نسب معد» ١/ ٦٤ (طبعة العظم).

(٩) لكن محقق «عُجَالة» الحازمي ص١٠٨ أثبته زيادة من بعض النسخ.

(١٠) مترجم في «الإكمال» ٥/ ٢٠٩، و«تاريخ بغداد» ٤/ ٣٨٧، و«أنساب» السمعاني ٨/ ٤٧ وقال: هذه النسبة إلى سكة بمرو يقال لها: سكة صدقة. وجماعةٌ من المعروفين بالعلم يقال لكل واحد منهم: الصدقي لسكناه هذه السكة، وهي منسوبة إلى الإمام أبي الفضل صدقة بن الفضل المروزي صديق أحمد بن حنبل.

(١١) تحرف في «معجم البلدان» مادة (صدقة) إلى علل.

الصَّدَقي البغدادي الصُّوفي، مات سنة ثلاث وتسعين ومئتين، وكان ثقة[١].

قال: وأبو الفتح محمدُ بنُ إسماعيل الصَّدَقي الأديب، من سكة صَدَقَة بن الفضل المَرْوَزي، مات سنة سبع عشرة وخمس مئة[٢].

قلت: هو ابنُ إسماعيل بن عبيد الله بن أحمد بن حفصويه الأديب، سمع أبا بكر محمد بن عبد الصمد التُّرابي وغيره، وسِكَّةُ صَدَقَة المذكورة بمرو.

ومنها أيضاً: أبو عمر محمدُ بنُ عبد الله بن عمر الصَّدَقي الأديب[٣]، حدَّث بمرو عن أبي المُظَفَّر منصورِ ابنِ السمعاني، وعنه أبو القاسم ابنُ عساكر في «معجمه».

وأبو حفص عُمر بنُ محمد بن أبي بكر الناطفي الصَّدَقي، عن أبي القاسم علي بن موسى الموسوي، وطائفة، تُوفي سنة ست وثلاثين وخمس مئة[٤].

قال: وأبو يعقوب الصَّدَقي الزاهد، عن محمد بن إسماعيل الأحمسي، وعنه أبو زيد أحمدُ بنُ محمد بن يحيى السِّجِسْتاني.

والهُنَيْد بنُ أحمد بن الهُنَيْد الصَّدَقي المصري، مولى صَدَقَة، عن نُعيم بن حماد، وعنه عليلُ بنُ أحمد العَنَزي.

* صِدِّيق، واضح.

قلت: هو بكسر أوله، والدال المهملة المشددة معاً، ثم مثناة تحت ساكنة، ثم قاف.

(١) مترجم في «أنساب» السمعاني ٨/ ٤٨، و«تاريخ بغداد» ٥/ ٤٠، ٤١.

(٢) مترجم في «استدراك» ابن نقطة، و«معجم البلدان» مادة (صدقة).

(٣) مترجم في «استدراك» ابن نقطة.

(٤) مترجم في «استدراك» ابن نقطة، و«معجم البلدان» مادة (صدقة).

* قال: و[صُدَيق] بالضم.

قلت: في أوله، مع فتح ثانيه مخففاً.

قال: صُدَيقُ[٥] بنُ موسى بن عبد الله بن الزُّبير بن العوام، شيخٌ لابن جُريج.

قلت: روى ابنُ جُريج، عنه عن محمد بن أبي بكر، عن أبيه: قال رسول الله ﷺ: «لا تَعْضِيَةَ على أهلِ الميراث إلّا ما حمل القَسْمَ»[٦]، وروى عن صُدَيق أيضاً إسماعيل بنُ رافع، وغيرهما.

وحافدُه: عَتِيقُ بنُ يعقوب بن صُدَيق بن موسى، حَدَّث عنه الزُّبَير بنُ بَكَّار.

قال: وإسماعيلُ[٧] بن صُدَيق شيخٌ لإبراهيم بن عرعرة.

قلت: كنيته أبو الصَّبّاح الذارع.

قال: وحَمْدُ بنُ أحمد بن محمد بن صُدَيق الحَرَّاني[٨]، عن عبد الحق، حدَّثونا عنه.

قلت: هو أبو عبد الله حمدُ بنُ أحمد بن محمد بن بركة بن أحمد بن صُدَيق بن صرُّوف الحَرَّاني، حدَّث أيضاً عن ابن شاتيل وغيرهما، ولازم أبا الفَرَج ابنَ الجَوزي، وأخذ

(٥) مترجم في «مؤتلف» الدارقطني ٣/ ١٤٣٦، و«الإكمال» ٥/ ١٧٨.

(٦) أخرجه الدارقطني في «المؤتلف» ٣/ ١٤٣٧، والبيهقي في «السنن» ١٠/ ١٣٣. قال أبو عبيد في «غريب الحديث» ٢/ ٧: يعني أن يموت الرجل ويدع شيئاً إن قسم بين ورثته ـ إذا أراد بعضهم القسمة ـ كان في ذلك ضرر عليه، يقول: فلا يقسم ذلك، والتعضية: التفريق... والشيء الذي لا يحتمل القسمة مثل الحبة من الجوهر وأنها إذا فرقت لم ينتفع بها... فإن أراد بعض الورثة قسم ذلك دون بعض لم يُجَب إليه، ولكنه يباع ويقسم ثمنه.

(٧) مترجم في «مؤتلف» الدارقطني ٣/ ١٤٣٧، و«الإكمال» ٥/ ١٧٨، و«الأنساب» (الذارع).

(٨) مترجم في «تكملة» المنذري ٣/ الترجمة (٢٧٠٢).

عنه كثيراً، سمع منه الزكي المُنذري، والأبرقوهي، وغيرُهما، تُوفي في صفر سنة أربع وثلاثين وست مئة بدمشق.

وأخوه حَمَّادُ بنُ أحمد، حدَّث عن بعض شُيوخ أخيه، وتُوفي سنة أربع وعشرين وست مئة بحران[١].

وابنه أبو عبد الله محمدُ بنُ حمد بن أحمد، مولدُه سنة عشرين وست مئة، حدَّث عنه القاضي أبو عبد الله محمدُ بنُ المُسَلَّم الصالحي، تُوفي بدمشق سنة تسع وسبعين وست مئة.

وله أخٌ أكبر منه اسمه محمد أيضاً، سمع من أبيه في سنة ثلاث عشرة وست مئة.

ومحمدُ بنُ أحمد بن صُدَيق، أبو بكر الأصبهاني[٢]، حدَّث ببغداد عن علي بن الحسن بن إدريس التُّسْتَري، وعنه طلحةُ بنُ علي بن الصَّقر الكَتَّاني.

* قال: و[الصَّدِيق] بالفتح والتخفيف.

قال: مع كسر ثانيه.

قال: عبدُ الله بن أحمد بن الصَّدِيق[٣]، عن محمدِ بن إبراهيم البُوشنجي، وعنه البَرْقاني.

وجعفرُ بنُ محمد بن محمد بن صَدِيق النَّسَفي[٤]، أبو الفضل، عن البغوي.

وصَدِيقُ بنُ عبد الله النيسابوري[٥]، رحل وسمع خير بن عرفة.

قلت: وأبو نصر أحمدُ بنُ محتاج بن روح بن صَدِيق ابن بشير النَّسَفي[٦]، حدَّث بسمرقند عن محمد بن المُنذر شَكَّر.

وأما خُشْنام بن صَدِيق الخُراساني[٧]، الراوي عن خالد بن عبد الرحمن المخزومي؛ فاختُلف في اسم أبيه، فقيل كالذي قبله، وقيل بالكسر والتشديد.

* قال: الصِّرَاري: محمدُ[٨] بن عبد الله، عن عطاء، وعنه بكر بن مُضَر وغيره.

قلت: كذا نقلتُه من خط المصنِّف، وقولُه: عن عطاء، خطأ، وإن كان عبدُ الغني بن سعيد قد قاله[٩]، فقد غلَّطه الأمير في «تهذيبه»، وإنما الصِّراريُّ هذا يروي عن عبد الله بن عبد الرحمن بن أبي حسين القُرشي النَّوفلي، عن عطاء، هكذا ذكره البخاري[١٠] وغيره، وصَرَّح به الأمير[١١]، وقال ابنُ الجوزي: يروي عن أصحاب عطاءِ ابن أبي رباح. انتهى. وقال البخاريُّ: قال لي عيسى بن مينا: حدَّثني محمدُ بنُ جعفر، عن يزيد بن الهاد، عن محمد بن عبد الله الصِّراري، عن عبد الله بن عبد الرحمن بن أبي حسين، عن عطاء بن أبي رباح، عن أنس بن مالك، عن النبي ﷺ قال: «مَنْ سَرَّهُ أن يُنْسَأَ في أَجَلِه، ويُوَسَّع عليه رزقه فَلْيَصِلْ رحمه» انتهى.

وقد اختُلف على يزيد في اسمه، فقاله محمد بن جعفر بن أبي كثير، عن يزيد، كما ساقه البخاري، وقاله

---

(١) مترجم في «تكملة» المنذري ٣/ الترجمة (٢١٦٦).
(٢) مترجم في «تاريخ بغداد» ١/ ٣٠٩.
(٣) مترجم في «الإكمال» ٥/ ١٧٨.
(٤) مترجم في «الإكمال» ٥/ ١٧٩.
(٥) مترجم في «الإكمال» ٥/ ١٧٩.
(٦) مترجم في «استدراك» ابن نقطة.
(٧) مترجم في «مؤتلف» الدارقطني ٣/ ١٤٣٨، و«الإكمال» ٥/ ١٧٧.
(٨) مترجم في «مؤتلف» الدارقطني ٣/ ١٤٦٧، و«الإكمال» ٥/ ٢٣٨، «الأنساب» (الصُّداري) و(الصِّراري).
(٩) في «مشتبه النسبة» ص٤٣.
(١٠) في «التاريخ الكبير» ١/ ١٢٩.
(١١) في «الإكمال» ٥/ ٢٣٨.

كذلك أيضاً الليثُ، وعبدُ العزيز بنُ أبي حازم. وقاله نافعُ بنُ يزيد الكلاعي، عن ابن الهاد، عن محمد بن إبراهيم الصِّراري، والأوَّل أوْلى.

وقد نسبه أبو بكر عبدُ الله بنُ أبي داود، فقال: إنه محمدُ بنُ عبد الله بن حسن بن حسن بن علي بن أبي طالب الصِّراري، كان بموضعٍ يُقال له: صرار، وليس بشيء، فيما قاله الأمير[١]، وصِرَار: موضعٌ قريب من المدينة على طريق العراق[٢]، والله أعلم.

* قال: و[الضِّرَاري] بضاد.

قلت: معجمة، والباقي سواء.

قال: محمدُ بنُ بِشْر الضِّراري، عن أبان بن عبد الله البجلي، وعنه عبدُ الجبار بنُ كثير التميمي.

وأبو صالح محمدُ بنُ إسماعيل الضِّراري[٣]، عن عبد الرزاق.

* و[الصَّرَّاري] بمهملة والتثقيل: بكر بنُ الفَضْل الصَّرَّاري[٤]، عن مقدام الرعيني، وعنه ابنه محمد، نُسب إلى النِّعَالِ الصَّرَّارة، كتب عنهما عبدُ الغني.

قلت: لم يذكر عبدُ الغني بنُ سعيد ولا ابنُ ماكولا رواية محمدِ بن بكر، عن أبيه، إنما قال عبدُ الغني[٥]: فأبو القاسم بكرُ بنُ الفضل بن موسى النِّعَالي الصَّرّاري، نُسب إلى صنعة النِّعال الصَّرّارة. وابنُه الفقيه أبو بكر محمدُ بنُ بكر[٦]، كتبتُ عنهما جميعاً، فأما الأبُ فحدَّث عن مقدام بن داود، وأما الابنُ فكتبتُ عنه، عن سعيد ابن هاشم بن مرثد وطبقته، وذكره ابنُ ماكولا[٧] بنحوه، وحكى قولَ عبد الغني: كتبتُ عنهما جميعاً.

* الصَّرِيمي: بفتح أوله، وكسر الراء، وسكون المثناة تحت، وكسر الميم، أبو جعفر محمدُ بنُ أحمد بن محمد بن صَرِيم الصَّرِيمي السِّنْجي[٨]، حدَّث عن أبي رجاء محمد ابن حمدويه الهُوْرَقاني السِّنْجي.

* و[الصُّرَيمي] بضم أوله، وفتح ثانيه: أبان الصُّرَيمي أبو مسعر[٩]، حدَّث عن الحسنِ وغيره، وعنه معتمر بن سليمان، ثقة.

* قال: الصَّعْدي.

قلت: بفتح أوله، وسكون العين، وكسر الدال المهملتين.

قال: محمدُ بنُ إبراهيم بن مسلم[١٠]، عن سلمة بن شبيب، وعنه حمزةُ الكِناني، ويُعرف بابن البَطَّال، سكن المِصِّيصة، وصَعْدة: بُلَيدة باليمن.

قلت: هي من مخاليف اليمن، بينها وبين صنعاء ستون فرسخاً فيما قاله ياقوت[١١].

وأبو بكر عبدُ الله بنُ عبد العزيز بن أبي بكر الصَّعْدي، روى عن أبي حفص عمر بن جابارة الأبهري، قارب السبعين، ولم يكن في لحيته طاقة بيضاء، وكان آباؤه علماء على مذهب مالك، ذكره السِّلَفي في «معجم السفر».

---

(١) في «الإكمال» ٥/ ٢٣٩.

(٢) نسبه السمعاني الصِّراري كما ذكر المؤلف، ونسبه أيضاً الصُّدَاري، بضم الصاد بعدها دال، نسبة إلى صُدار: موضع بالمدينة. وهذا الموضع ذكره ياقوت في «معجم البلدان» ولم يذكر فيه المترجم هنا، وإنما ذكره في صِرار. فلعل صدار تصحيف، والله أعلم.

(٣) من رجال التهذيب، وهو محمدُ بنُ إسماعيل بن أبي ضِرار الضراري الرازي.

(٤) مترجم في «الإكمال» ٥/ ٢٣٩.

(٥) في «مشتبه النسبة» ص٤٣.

(٦) تحرف في «مشتبه النسبة» إلى بكير.

(٧) في «الإكمال» ٥/ ٢٣٩.

(٨) مترجم في «أنساب» السمعاني ٨/ ٦٠.

(٩) مترجم في «أنساب» السمعاني ٨/ ٦١.

(١٠) مترجم في «الإكمال» ٥/ ٢٠٣، ٢٠٤، و«الأنساب» ٨/ ٦٢.

(١١) في «معجم البلدان» ٣/ ٤٠٦.

* قال: و[الصُّغْدي] بالضم ومعجمة.

قلت: المعجمة هي الغين الساكنة.

قال: أيوبُ بنُ سليمان الصُّغْدي[١]، شيخٌ لابن السّمّاك.

والحسينُ بن منصور الصُّغْدي[٢]، بغدادي، روى عنه ابن خُزيمة.

وإبراهيمُ بن منصور الصُّغْدي.

قلت: تبع المصنِّفُ في هذا عبدَ الغني بن سعيد[٣]، وقاله الأمير[٤]: إسحاق بن إبراهيم بن منصور الصُّغْدي[٥]. لم يزد الأميرُ على هذا، وذكر بهذه النسبة جماعة، منهم: أبو بكر محمدُ[٦] بنُ أحمد بن يحيى بن موسى بن عيسى الصُّغْدي، بصري، حدَّث عن أحمد ابن عبد الله بن عبد الرحيم البَرْقي.

وصُغْدي[٧] بن سنان، واسمُه عمر، كنيتُه أبو معاوية، حدَّث عن ابن جُريج، وعنه إبراهيمُ بنُ عبد العزيز المقوم.

* قال: صُعَير.

قلت: بضم أوله، وفتح العين المهملة، وسكون المثناة تحت، تليها راء.

قال: عبدُ الله بنُ ثعلبة بن صُعَير المازني، شيخٌ للزهري، وأبوه له صحبة.

قلت: كلام المصنِّف يدلُّ أنَّ عبد الله لا صحبة له، وأنَّ الصحبة لأبيه، وعبدُ الله له رؤية، وصحَّ أن رسولَ الله ﷺ مسح وجهه عامَ الفتح، وله روايةٌ أيضاً، ذكره في الصحابة طائفة، ومنهم المصنِّف، فقال في حرف الجيم[٨] من هذا الكتاب: عبد الله بن ثعلبة بن صُعَير، له ولأبيه صحبة، وقال في «التجريد»[٩] في ترجمة ثعلبة بن صُعَير: ويُقال: ابن أبي صُعَير، روى عنه ابنُه عبدُ الله، وعبدُ الرحمن بن كعب، ولابنه صحبة أيضاً. انتهى. وقال الحاكم أبو عبد الله: ولد ـ يعني: عبد الله بن ثعلبة ـ في زمان النبي ﷺ، ولم يسمع منه.

وقول المصنِّف: المازني، تبع في الأمير، وفيه نظر، ولم ينسبه المصنِّفُ في «التجريد»[١٠] إلى قبيلة، لكن قال في ترجمة أبيه: العُذْري، كما هو المعروف، فهو عبدُ الله ابن ثعلبة بن صُعَير، وقيل: ابن أبي صُعَير بن عمرو بن زيد بن سنان بن المُهْتَجِن[١١] بن سَلَامان بن عدي ابن صُعَير بن حَزَّاز بن كاهل بن عُذرة.

ولما ذكر الأمير عبدَ الله بن ثعلبة هذا ذكر عقيبه، فقال[١٢]:

وابنُ عمه خالدُ بنُ عُرفطة بن صُعَير العُذْري، حليفُ بني زُهرة. انتهى. والمعروفُ أنَّه ابنُ عمه من فوق، فخالدٌ ـ على المشهور ـ هو ابنُ عرفطة بن أبرهة، من بني غَيْلان ابن أسلم بن حَزَّاز بن كاهل بن عُذرة[١٣] العُذْري

---

(١) مترجم في «الإكمال» ٥/ ٢٠١، ٢٠٢.

(٢) مترجم في «تاريخ بغداد» ٨/ ١١٠.

(٣) في «مشتبه النسبة» ص٤٤.

(٤) في «الإكمال» ٥/ ٢٠٢.

(٥) وكذلك ذكره السمعاني في «الأنساب» ٨/ ٧١، وابنُ حجر في «التبصير» ٣/ ٨٤٧.

(٦) ذكر المعلمي أنه مذكور في هامش الأصل الذي طبع عنه من زيادات ابن الفرضي، انظر «الإكمال» ٥/ ٢٠٣.

(٧) مترجم في «الأنساب» للسمعاني ٨/ ٧٠، و«ميزان الاعتدال» ٢/ ٣١٦.

(٨) رسم (حزاز) ١/ ٤٩٩.

(٩) ١/ ٦٧.

(١٠) ١/ ٣٠١.

(١١) في الأصل «المُهْتَجر»، آخره راء، والتصويب من «جمهرة نسب معد» لابن الكلبي ٣/ ٣٣، و«جمهرة الأنساب» لابن حزم ص٤٤٩، و«الإكمال» ٥/ ١٨٢.

(١٢) في «الإكمال» ٥/ ١٨٢، ١٨٣.

(١٣) كذلك ذكره ابن الكلبي في «جمهرة نسب معد» ٣/ ٣٢، والأمير في «الإكمال» ٢/ ٤٤٥.

الصحابي، خليفةُ سعدِ بن أبي وقاص على الكوفة، ثم وَلَّاه عليها زياد، تُوفي سنة إحدى وستين، روى عنه أبو عثمان النَّهدي، وأبو إسحاق السَّبيعي، وغيرهما، وتقدم ذكره في حرف الجيم[١].

وعُقْبَة[٢] بن صُعَير، شيخٌ للعَوَّام بن حَوْشَب.

وصُعَير[٣]، من أجداد أبي ذر.

قلت: هو من بني صُعَير بن حرام بن غِفار.

وصُعَير العَبْدي[٤]، عن سليمان بن صُرَد، وعنه أبو إسحاق الهَمْداني.

* قال: و[صَغِير] بالفتح ومعجمة.

قلت: المعجمة مكسورة.

قال: طائفة، منهم صَغِيرُ بنُ أحمد بن إبراهيم بن صَغِير الجرجاني[٥]، عن أبي نُعيم الإستراباذي.

ومحمدُ بنُ صَغِير البُخاري[٦]، عن سهل بن المتوكل.

قلت: وأما داود بن صَغِير بن شبيب أبو عبد الرحمن البخاري[٧]، سكن بغداد، وقيل فيه: الشامي، حدَّث عن الأعمش والثوري، فقيَّد اسم أبيه الحافظُ الضياءُ محمدُ بنُ عبد الواحد المَقْدِسي بضمِّ أوله وفتح العين المهملة، وجزم المصنِّفُ في «الميزان»[٨] بأنه خطأ، وقال: فإن هذا الرجلَ في «تاريخ» الخطيب ـ نقلتُه من نسخة السميساطية وهي متقنةٌ مكتوبة من خط المصنِّف ـ صَغِير، بالفتح، ثم بغين معجمة. انتهى.

وكذلك ذكره الأمير[٩] بفتح أوله وكسر المعجمة، يقال: عاش مئة سنة وخمساً وعشرين سنة.

* و[الصُّغَيِّر] بالغين المعجمة والتصغير مشدداً: عليُّ بنُ محمد بن عبد الحق الزروالي، أبو الحسن الصُّغَيِّر الفقيه، أخذ عن راشد بن أبي راشد الوليدي الفقيه المالكي وغيره، تُوفي سنة تسع عشرة وسبع مئة[١٠].

* قال: صَغِيرة.

قلت: بفتح أوله، وكسر الغين المعجمة، وسكون المثناة تحت، وفتح الراء، تليها هاء.

قال: حاتِمُ بنُ أبي صَغِيرة[١١] وجماعة.

* و[صَعْتَرة] بمهملة ساكنة، ومثناة.

قلت: فوق مفتوحة.

قال: عبد الواحد بنُ محمود بن صَعْتَرة، حدَّث عنه ابنُ نقطة.

قلت: هو ابنُ محمود بن محمد بن صَعْتَرة، وقالوا فيه: ابن سَعْتَرة بالسين المهملة، وهو ـ فيما قاله ابن نقطة[١٢] ـ بالصاد أصح، حدَّث عن أبي الفتح ابنِ البَطِّي، وأبي زُرعة المَقْدِسي، وغيرهما، تُوفي سنة خمس عشر وست مئة، وله خمس وثمانون سنة[١٣].

* و[صُفَيْرة] بضم أوله، ثم فاء مفتوحة، ثم مثناة تحت ساكنة: أبو صُفَيرة عسعسُ بنُ سلامة، روى عنه الحسنُ بنُ أبي الحسن، قاله ابنُ مَنْده، وقال: أخبرنا

---

(١) في رسم (حَزّاز) ١/ ٤٩٩.

(٢) مترجم في «الإكمال» ٥/ ١٨٣.

(٣) مترجم في «مؤتلف» الدارقطني ٣/ ١٤٤٠، و«الإكمال» ٥/ ١٨٣.

(٤) مترجم في «التاريخ الكبير» ٤/ ٣٣٠.

(٥) مترجم في «الإكمال» ٥/ ١٨٣.

(٦) مترجم في «الإكمال» ٥/ ١٨٤.

(٧) مترجم في «مؤتلف» الدارقطني ٣/ ١٤٤٠، و«الإكمال» ٥/ ١٨٤، و«تاريخ بغداد» ٨/ ٣٦٧.

(٨) ٢/ ٩.

(٩) في «الإكمال» ٥/ ١٨٤.

(١٠) انظر مصادر ترجمته في «أعلام» الزركلي، وفيه «الزرويلي».

(١١) من رجال التهذيب.

(١٢) في «الاستدراك» باب صَغيرة وصعترة وصُفيرة.

(١٣) مترجم في «تكملة» المنذري ٣/ برقم (١٦٤٣).

محمدُ بنُ يونس، حدَّثنا الحسينُ بن محمد، حدَّثنا أحمدُ ابنُ سعيد الدارمي قال: كنيةُ عسعس بن سلامة أبو صُفَيرة، ذكر ذاك سهل بن حماد، عن حماد بن سلمة. انتهى. ووقع في نسختي بـ«كنى» الإمام مسلم بن الحجاج: أبو صَغِيرة[1] عسعس بن سلامة، عن النبي ﷺ، روى عنه الحسنُ، والأزرق بن قيس. وقاله القاضي أبو الوليد هشامُ بنُ أحمد الكناني في كتابه «عكس الرتبة وقلب المبنى»: أبو صفرة، وقال: هو الصحيح في كنية هذا الرجل، وكان في النسخة عندي، أي: بكتاب «الكنى» لمسلم: أبو صَغِيرة، وهو خطأ، إنما صوابه كما أثبتُّه: أبو صُفْرة، وبذلك كناه ابنُ مَعين، وخليفةُ[2]، وابنُ أبي خيثمة، عن حماد بن سلمة. انتهى قولُ أبي الوليد، والمعروفُ عن حماد ما ذكره ابنُ مَنْده: صُفَيرة، بالتصغير كما تقدم، وكذلك ذكره ابن نقطة[3] عن كتاب «الكنى» لمسلم، وذكر أنه نقله من الكتاب من خط محمد بن العباس بن أحمد ابن الفرات وهو في غاية الضبط، فيما قاله ابنُ نقطة.

وفي «تاريخ» البخاري[4] ـ فيما وجدتُه بخط الحافظ أُبَيّ النَّرسي ـ: عسعسُ بن سلامة، أبو صَخْرة التميمي البصري، مرسل، نسبه شعبة، روى عنه الأزرق بن قيس. انتهى. وفي قوله: مرسل؛ ما يدل على أنه تابعي، كما هو المعروف، وأما قولُ المصنِّف في كتابه «الكنى»[5]: له صحبة، فقد خالفه في كتابه «التجريد»[6]، فقال: تابعي أرسل. انتهى.

* الصَّفَّار: بفتح أوله والفاء المشددة معاً، وبعد الألف راء، جماعةٌ، منهم أبو عبد الله محمدُ بنُ عبد الله ابن أحمد الزاهد الصَّفَّار الأصبهاني[7]، سكن نيسابور، سمع أبا إسماعيل الترمذي، وأسيد بن عاصم، وغيرهما، وعنه الحافظ أبو علي الحسينُ بنُ علي النيسابوري، والحاكم أبو عبد الله، وله مُصنَّفات في الزهد، تُوفي سنة تسع وثلاثين وثلاث مئة، وكان زاهداً ورعاً، قيل: إنَّه لم يرفع رأسه إلى السماء نيفاً وأربعين سنة.

* و[صَفَّار] بالتخفيف: صَفَارُ لقبُ سالم بن سَنَّة ابن الأشيم[8]، كان يرى عند أكمةٍ تُدعى صَفَار[9]، فلُقِّبَ بها.

وابنُه نُفيع بن صَفَار ابنُ سَنَّة، شاعر مشهور[10].

* قال: صَفْوة.

قلت: بفتح أوله، وسكون الفاء، وفتح الواو، تليها هاء.

قال: أبو الحسن محمدُ بنُ أحمد ابن صَفْوة[11]، شيخٌ لابن جُمَيع.

---

(١) كذا جُوِّد في الأصل، لكنه في نسخة الظاهرية من «الكنى» ورقة ٥٧: أبو صُفَيرة.

(٢) وهو كذلك «أبو صُفْرة» في المطبوع من «طبقات خليفة» ص١٩٥. (طبعة الدكتور العمري)، وكناه أبا صفرة أيضاً ابن أبي حاتم في «الجرح والتعديل» ٧/ ٤٠، وابن حبان في «الثقات» ٥/ ٢٨٧، وابن حجر في «الإصابة» ٢/ ٤٨٠، وقال ابن الأثير في «أسد الغابة» ٤/ ٣٦: كنيته أبو صفرة، وقيل: أبو صفير، وقيل: أبو سفرة. وانظر ما سيذكره المؤلف عن البخاري.

(٣) في «الاستدراك» باب صغيرة وصعترة وصفيرة.

(٤) ٧/ ٩١.

(٥) الورقة ٤٤.

(٦) ١/ ٣٨٠.

(٧) مترجم في «سير أعلام النبلاء» ١٥/ ٤٣٧.

(٨) مترجم في «الإكمال» ٥/ ١٩٣.

(٩) ذكرها ياقوت في «معجم البلدان» وقيَّدها بتشديد الفاء، لكن لم يذكر فيها سالماً هذا.

(١٠) مترجم في «الإكمال» ٥/ ١٩٤، و«مؤتلف» الآمدي ص٣٠٠، وشكل فيه بتشديد الفاء، وهو خطأ.

(١١) مترجم في «استدراك» ابن نقطة.

قلت: هو ابنُ أحمد بن عبد الله بن صَفْوة، حدَّث عنه أيضاً محمدُ بنُ أحمد بن يعقوب الهاشمي، سمع منه بالـمِصَّيْصَة.

* قال: و[صَبْوة] بموحدة.

قلت: بدل الفاء.

قال: أبو الكرم الـمُبارك بن عمر ابنُ صَبْوة[1]، عن الصَّرِيفيني، وعنه ابنُ بوش.

قلت: هو ابنُ عمر بن محمد بن عبد الله بن صَبْوة الصُّوفي، عن الصَّرِيفيني، المذكور، وهو عبدُ الله بنُ هَزَارْمَرْد.

* و[صَعْوة] بعين مهملة بدل الموحدة: طاهرُ بنُ أحمد بن محمد بن علي الأقْسَاسي العلوي، لقبه: صَعْوة[2]، حدَّث عن أبي علي الحسن بن محمد بن سليمان السُّلَمي، عن أبي سعيد العدوي، عن خراش، عن أنس.

ومحمدُ بنُ النَّفِيس بن صَعْوَة البغدادي الفقيه، قاله ابنُ نقطة[3].

* قال: صُفَير.

قلت: بضم أوله، وفتح الفاء، وسكون المثناة تحت، تليها راء.

قال: أبو الخليل أحمدُ بنُ أسعد البغدادي المقرئ، المعروف بابن صُفَير، قرأ بالسبع على أبي العلاء الـهَمْذاني، وليس بثقة.

(١) مترجم في «استدراك» ابن نقطة.

(٢) مترجم في «الإكمال» ٥/ ١٩٢، و«الأنساب» للسمعاني ١/ ٣٣٣ (الأقساسي).

(٣) في «الاستدراك»، وهو مترجم في «تكملة» المنذري ٢/ برقم (١٠٣٤) وفيات سنة ٦٠٤.

وانظر أيضاً «التكملة» ٢/ (١٦٨٣)، وحاشية «الإكمال» ٥/ ١٩٢.

قلت: هو أحمدُ بنُ الأسعد بن وهب بن علي بن عمر بن أحمد بن كشتويه المقرئ، حدَّث بشيء يسير، فسمع منه الحافظ أحمدُ بنُ محمد بن خولة الغرناطي بنيسابور، تُوفي ببغداد سنة ثلاث وتسعين وخمس مئة[4]، وذكر ابنُ نقطة أنَّ سماعة صحيح.

* قال: و[صُقَير] بقاف: جماعة، منهم موسى بن صُقَير[5].

ويُوسفُ بنُ عمر ابنُ صُقَير[6].

قلت: هو واسطي، حدَّث عن تَجَنِّي[7] الوَهْبانية وغيرها، وقد ذكره المصنِّفُ في حرف السين المهملة، فلو أشار إلى أنَّ جدَّه صقيراً، يُقال: بالصاد والسين كما هو المعروف، كان جيداً.

وكذلك سهلُ بن سُقَير، الراوي عن إبراهيم بن سعد، وسُفيان بن عُيينة وغيرهما، ذكره المصنِّفُ في حرف السين، وقد قيل فيه: ابن صُقَير أيضاً.

* قال: صَفِيَّة، بيِّن.

قلت: هي بفتح الأول، وكسر الفاء، وفتح المثناة تحت المشددة، تليها هاء.

* قال: و[صُبَيَّة] بالضم وموحدة.

قلت: الموحدة مفتوحة بدل الفاء.

قال: أم صُبَيَّة الـجُهَنية، لها صحبة.

(٤) مترجم في «تكملة» المنذري ١/ برقم (٣٩٨) وساق نسبه كما ذكر المؤلف إلى علي، وسياق نسبه في «الوافي» ٦/ ٢٤٥: أحمد ابن أسعد بن علي بن أحمد بن عمر بن وهب بن حمدون. وترجمه الذهبي في «ميزان الاعتدال» ١/ ٨٣.

(٥) مترجم في «الإكمال» ٥/ ١٨٦.

(٦) مترجم في «استدراك» ابن نقطة، و«تكملة» المنذري ٣/ برقم (٢٨٦٢).

(٧) تحرفت في الأصل إلى أم يحيى.

قلت: تقدم في حرف السين المهملة أنَّ اسمها خولةُ بنتُ قيس على الأصح، فيما قاله المصنِّفُ في «التجريد»[١]، وقال ابنُ مَنْده: خولة بنت قيس بن قَهْد، تُكنى: أم صُبَيّة[٢]، وقيل: أم محمد، امرأة حمزة بن عبد المطلب، روى عنها محمود بن لبيد، وعُبَيْد سَنُوطا، وسالم ونافع ابنا سَرْج. وقال أيضاً في الكنى من «المعرفة»: أم صُبَيّة الجُهنية اختلف في اسمها، روى عنها سالم بن خَرَّبوذ. انتهى. وسالم هذا هو ابنُ سَرْج المذكور.

روى حديثَها عبدُ الله بنُ وهب، عن أسامة بن زيد هو الليثي، أخبرني سالم بن خَرَّبوذ أبو النعمان، عن أُمِّ صُبَيَّة الجُهنية قالت: اختلفتْ يدي ويدُ رسول الله ﷺ في إناء واحد في الوضوء[٣]، روى مسلم نسخةً لابن وهب، عن أسامة أكثرها شواهد، ويقرنه بآخر فيما قاله الحاكم أبو عبد الله، وروى الحديث يحيى بن سعيد القطان، عن أسامة بنحوه، وقال الطبراني[٤]:

(١) ٢/ ٣٢٥.

(٢) نقل ابنُ الأثير في «أسد الغابة» ٧/ ٩٦ عن أبي نُعيم رده على ابن منده، وتفريقه بين خولة بنت قيس بن قهد الأنصارية وبين أم صُبَيَّة الجهنية، فذكر أن أبا نعيم قال في ترجمة خولة بنت قيس به قهد امرأة حمزة: تكنى أم محمد، وقيل: أم حبيبة، وقال ابن منده: تكنى أم صبية، وهذا وهم منه، صحّف حبيبة بصبية، فإن أم صَبية جهنية، وهذه أنصارية من أنفسهم. وقال ابن حجر في «الإصابة» ٤/ ٢٩٣: وزعم ابن منده أن أم صبية هي خولة بنت قيس بن قهد، وردَّ عليه أبو نعيم، فأصاب، وقد فرق بينهما ابن سعد وغيره. قلت: فرق بينهما ابن سعد في «الطبقات» ٨/ ٢٩٥ و٤٤٤، وأحمد في «المسند» ٦/ ٣٦٤ و٣٦٧، وأبو عمر في «الاستيعاب» ٤/ ٢٨٩ و٤٦٨، والطبراني في «المعجم الكبير» ٢٥/ ٢٢٧ و٢٣٥، وابن الأثير في «أسد الغابة» ٧/ ٩٦ و٩٧ و٣٥٣.

(٣) أخرجه الطبراني في «المعجم الكبير» ٢٥/ (٥٩٦).

(٤) في «المعجم الكبير» ٢٥/ (٥٩٥).

حدَّثنا عليُّ بنُ المبارك، حدَّثنا إسماعيلُ بنُ أبي أُويس، حدَّثنا خارجةُ بنُ الحارث بن رافع بن مَكِيث الجُهني، عن سالم بن سَرْج[٥] مولى أم صُبَيَّة بنت قيس ـ وهي خولة بنت قيس، وهي جدَّةُ خارجة بن الحارث ـ أنه سمعها تقول: قد اختلفتْ يدي ويدُ رسول الله ﷺ في إناء واحد[٦]. ورواه إبراهيمُ بنُ محمد بن عرعرة، حدَّثنا خالدُ بنُ مَخْلَد، حدَّثني خارجةُ بنُ الحارث بن رافع بن مَكِيث، فذكره.

قال: وعطاء[٧] مولى أم صُبَيَّة، عن أبي هريرة، وعنه المَقْبُري.

قلت: وقال بعضُهم: مولى أم صفيَّة، فصَحَّف.

قال: وصُبَيَّة بنتُ زهير.

قلت: هي بنتُ زُهير بن قُنفذ الأسدية[٨]، عن آبائها، روى عنها زكريا بنُ مسلم.

قال: وأُخَر.

* قلت: و[صَعْبَة] بفتح الأول، ثم عين مهملة ساكنة، ثم موحدة مفتوحة: صَعْبَةُ بنتُ جبل أُخْتُ مُعَاذ. وصَعْبَةُ بنتُ الحضرمي أُخْتُ العَلَاء وأُمُّ طلحة أحد العشرة، صحابيتان، وغيرهما[٩].

(٥) في الأصل: سريج، وضبب عليه، وسالم بن سرج من رجال التهذيب.

(٦) وأخرجه أحمد في «المسند» ٦/ ٣٦٦ عن عبد الرحمن بن مهدي، عن خارجة بن الحارث. بهذا الإسناد، وتصحف فيه سرج إلى سرح بالمهملة، وانظر «مصنف» ابن أبي شيبة ١/ ٣٥، و«سنن» أبي داود برقم (٧٨)، وابن ماجه (٣٨٢)، والبيهقي ١/ ١٩٠، والطبراني ٢٥/ (٥٩٧) و(٥٩٨) و(٥٩٩) و(٦٠٠).

(٧) من رجال التهذيب.

(٨) مترجمة في «استدراك» ابن نقطة نقلاً عن ابن منده في «تاريخ النساء».

(٩) انظر «الإكمال» ٥/ ١٨٨-١٩٠.

* و[صَبْغَة] بتقديم الموحدة، بعدها غين معجمة: عُبيد[١] بن عبد الواحد بن صبغة، روى عن عبد الله بن محرّر[٢] الجَزَري، حدَّث عنه أحمدُ بنُ الفرج الجُشَمي. قاله الأمير مع:

* أبان[٣] بن صَمْعَة: بفتح الصاد المهملة، وسكون الميم، وفتح العين المهملة؛ أنصاري بصري، روى عن عكرمة، وابن سيرين، وعنه يحيى القطان وغيره.

* قال: صَقْر، بَيِّن.

قلت: هو بفتح أوله، وسكون القاف، بعدها راء.

* قال: و[صَفَر] بفاء محركة: صَفَرُ بنُ إبراهيم البخاري[٤]، عن الدراوردي، مات سنة سبع وعشرين ومئتين.

قلت: وسَكَّن الخطيبُ فاءه[٥].

* و[الصُّفَّر] بضم الصاد المهملة، وتشديد الفاء المتفوحة: مَرْجُ الصُّفَّر: بين قرية الكسوة وغباغب من قُرى دمشق، بنى فيه عزُّ الدين خَطَّاب خاناً جيداً، كان الناسُ ينتفعون به قبل الفتنة، فالمرجُ المذكور إنما يُعرف اليوم بـ: خان خَطّاب، ويُقال له: خان العَدَس.

* قال: صَلْت، جماعة.

قلت: هو بفتح أوله، وسكون اللام، تليها مثناة فوق.

* قال: و[صُلْب] بالضم وموحدة: صُلْب[٦] بن مطر، كوفي، شيخٌ لابن فُضَيل.

قلت: هو الخُلَيدي[٧]، روى حديثه أبو بكر ابنُ أبي شيبة، حدَّثنا ابنُ فُضيل، عن الصُّلْب، عن عيسى المرادي، عن معاذٍ قال: يكونُ في آخر الزمان قُرَّاء فَسَقَة، ووُزراء فجرة، وأُمَناء خَوَنة، وعُرفاء ظَلَمة، وأُمراء كذَبَة. خرَّجه البخاري في «تاريخه»[٨]، عن ابنِ أبي شيبة وتقدم ذكر الخُليدي هذا في حرف الخاء المعجمة.

قال: وصُلْبُ[٩] بن حَكِيم، عن أبيه، عن جدِّه.

قلت: بحديثٍ واحد ليس له غيره، في سنده اضطراب، وهو في سبب نزول قوله تعالى: ﴿وَإِذَا سَأَلَكَ عِبَادِي عَنِّي فَإِنِّي قَرِيبٌ﴾، رواه جريرُ بنُ عبد الحميد، عن عبدة بن أبي بَرْزَة، عن صُلْب، به، قيل: الصُّلْبُ هذا هو أخو بَهْز بن حكيم بن معاوية بن حَيْدة القُشَيري[١٠].

---

(١) في الأصل: عبيدة، والتصويب من «الإكمال» ٥/ ١٩٨ إذ هو منقول عنه.

(٢) في الأصل: محرز، وتصويبه من ضبطه في حرف الميم.

(٣) من رجال التهذيب.

(٤) مترجم في «الإكمال» ٥/ ١٩٤.

(٥) لكن محققة «تلخيص المتشابه» ١/ ٤٩١ شكلت فاءه بالفتح.

(٦) مترجم في «تاريخ» البخاري ٤/ ٣٣٠، و«الإكمال» ٥/ ١٩٦، و«مؤتلف» الدارقطني ٣/ ١٤٣٦، وذكره ابنُ أبي حاتم في «الجرح والتعديل» ٤/ ٤٣٩ بالتاء المثناة فوق.

(٧) مثله في «تاريخ» البخاري، وفي «مؤتلف» عبد الغني ص٧٩، و«الإكمال» ٥/ ١٩٦: الخلدي. وتقدم ضبطه بالتصغير في حرف الخاء المعجمة ١/ ٧٩٨.

(٨) ٤/ ٣٣١.

(٩) مترجم في «تلخيص المتشابه» ٢/ ٤٦٢، و«مؤتلف» الدارقطني ٣/ ١٤٣٥، ١٤٣٦، و«الإكمال» ٥/ ١٩٦، وتقدم ذكره في رسم (حُكَيم) ١/ ٧٢٥.

(١٠) نقل هذا القول الخطيبُ في «تلخيص المتشابه» ٢/ ٤٦٢، وابنُ ماكولا في «الإكمال» ٥/ ١٩٦، ورداه بقولهما: ولا يصح. وذكر مثل ذلك ابنُ حجر في «التبصير» ٣/ ٨٣٩، ولكنه مع هذا ترجم للصلب في «لسان الميزان» ٣/ ١٩٥ في باب الصلت، بالمثناة الفوقية، وذكر هذا الحديث له، نقلاً عن الميزان، ثم ذكر أن الدارقطني ذكره في «المؤتلف»، وأنه حكى الاختلاف هل آخره بالموحدة أو المثناة، وأنه قال: إنه ابن حكيم بن معاوية بن حيدة، فهو أخو بهز بن حكيم، وكل هذا الذي نقله عن الدارقطني لا يوجد في المطبوع من «المؤتلف» ٣/ ١٤٣٥، ١٤٣٦، فضلاً عن أن ابن حجر قد ردَّ =

قال: يشتبه بالصَّلْت بن حَكِيم[١]، عن جعفر بن سليمان.

قلت: ويشتبه أيضاً بالصَّلْت ـ بمثناة فوق أيضاً ـ ابن حُكَيم[٢] ـ بالتصغير ـ بن عبد الله بن قيس بن مَخْرَمة الـمُطَّلبي، وتقدَّم ذكرُه.

قال: والصُّلْبُ[٣] بنُ عبد الرحمن، عن ابن عَجْلان قوله.

قلت: كذا نقلتُه من خط المصنِّف، وفيه خطأ من وجهين.

أحدهما: قوله: عن ابن عجلان، فجعله المصنِّفُ شيخَه، وإنما ابنُ عجلان روى عنه، روى أبو بكر الخطيب في كتابه «التلخيص»[٤] بإسناده إلى البخاري في «تاريخه» قال: صُلْبُ بن عبد الرحمن قوله، روى عنه ابن عجلان، لم يَزِد البخاريُّ على هذا، قاله الخطيب، وحكاه الدارقطني[٥] أيضاً عن البخاريِّ، وتابعه ابنُ ماكولا[٦]، وإنما هو صابي، بألف بعد الصاد المهملة، وموحدة مكسورة بعد الألف، ثم تليها الياء آخر الحروف، وهذا هو الوجه الثاني، والبخاري لم يذكر في «تاريخه» صُلْباً باللام والموحدة، سوى صُلْب بن مطر المذكور آنفاً[٧]، ذكره في أفراد حرف الصاد المهملة، وقال قبله في الأفراد أيضاً: صابي بن عبد الرحمن قوله، روى عنه ابنُ عجلان، وهذا فيما وجدتُه في نسختي بـ«التاريخ» بخط الحافظ أبي الغنائم النَّرْسي وسماعه وإسماعه، نعم ذكر البخاريُّ في «تاريخه»[٨] الصَّلْت بن عبد الرحمن الأنصاري، لكنه ذكره بالـمثناة فوق في آخره، وقال: روى عنه أبو بكر ابنُ نافع[٩]، العُمري، منقطع. انتهى.

= في «التبصير» مقولة أنه أخوه، وما نقله ابن حجر عن «الميزان» لا يوجد في النسخة المطبوعة منه. قال العلاّمة أحمد شاكر في تعليقه على «تفسير» الطبري ٣/ ٤٨١: والراجح عندي ما ذهب إليه الذهبي وابن حجر وابن أبي خيثمة وعبد الغني الأزدي أنه «صلب» بالموحدة في آخره، وأنه مجهول هو وأبوه وجده، أما حكيم بن معاوية بن حيدة القشيري فإنه تابعي معروف، وأبوه صحابي معروف، وقد روى عن حكيم بن معاوية بن حيدة أبناؤه: بهز، وسعيد، ومهران، فلا صلة للذي يسمى الصلب هذا بهؤلاء.. وقد وهم الحافظ ابن كثير حين جعله من حديث معاوية بن حيدة القشيري. ثم قال أحمد شاكر: وذكره السيوطي ١/ ١٩٤، وأخطأ فيه خطأ آخر، فجعله من طريق الصلب بن حكيم، عن رجل من الأنصار، عن أبيه، عن جده. قال: وقد تكون زيادة «عن رجل من الأنصار» خطأ من الناسخين لا من السيوطي. قلت: ليست هذه الزيادة خطأ لا من الناسخين ولا من السيوطي. بل هو قول ذكره الخطيب في «التلخيص» والدارقطني في «المؤتلف» والأمير في «الإكمال»، ولكن كتبهم هذه لم تكن طبعت بعد، فلم يطلع عليها المرحوم أحمد شاكر.

(١) المترجم في «تلخيص المتشابه» ١/ ٩٤.

(٢) المترجم في «التلخيص» ١/ ٩٣، و«الإكمال» ٥/ ١٩٦. وتقدم في رسم (حكيم).

(٣) مترجم في «التاريخ الكبير» ٤/ ٣٣٠ برقم (٣٠١١) لكن وقع فيه: صابي، ثم نقله محقق الكتاب من هامش الأصل على الصواب، وجعله برقم (٣٠١٤)، وحكى ابن حجر في «التبصير» ٣/ ٨٤٠ الوجهين عن «التاريخ»، وانظر ما يأتي، ومترجم أيضاً في «مؤتلف» الدارقطني ٣/ ١٤٣٦، و«الإكمال» ٥/ ١٩٧.

(٤) ٢/ ٤٦٢.

(٥) في «المؤتلف والمختلف» ٣/ ١٤٣٦.

(٦) في «الإكمال» ٥/ ١٩٧.

(٧) فمن أين نقل الدارقطني والأمير إذن؟! ومحقق «التاريخ» ٤/ ٣٣١ ذكر أن ترجمة الصلب بن عبد الرحمن أُلحقت بهامش الأصل، وكتب عليها «صح ـ خ»، فعدم وجوده في نسخة المؤلف لا يعني عدم وجوده مطلقاً، ثم إن الحافظ ابن حجر ذكر في «التبصير» ٣/ ٨٤٠ وقوع الوجهين في نسخ «التاريخ» كما ذكر ذلك محققه.

(٨) ٤/ ٣٠٢.

(٩) في الأصل: قانع، وهو خطأ.

قال: وأبو خازم أحمدُ بنُ محمد بن الصُّلْب الدّلّال[١]، شيخٌ لأُبَيّ النَّرْسي.

قلت: كذلك ذكره المصنِّفُ في حرف الحاء المهملة[٢].

والصُّلْبُ بنُ عبد الله السامي، من بني سامة بن لؤي، ذكره الدارقطني[٣].

* و[صَلِف] بفتح أوله، وكسر اللام، تليها فاء: تاجُ النساء صَلِفُ بنتُ قاضي القضاة جعفر بن عبد الواحد ابن أحمد الثقفي، حدَّثت عن أبي الفتح ابن شاتيل.

وعقد الأميرُ مع الأول، وتابعه ابنُ نقطة: صَلْداً: بالدال المهملة بعد اللام، لكن الأمير لم يذكر فيه شيئاً، وقال ابنُ نقطة: شُريح بن عُبيد الـمَقْري[٤] أبو الصَّلْد، سمع معاوية بن أبي سفيان، وفَضَالة بن عُبيد، روى عنه صفوانُ بن عمرو، يعدُّ في الشاميين. انتهى.

وقد وهم ابنُ نقطة في كنيته، إنما كنيتُه: أبو الصَّلْت بمثناة فوق في آخره، كذلك كنَّاه البخاريُّ في «تاريخه»[٥]، ومسلمٌ[٦]، وابنُ مَنْده في «الكنى»، وحكى البُخاري عن إسحاق: أبو المغيرة.

* قال: صُلْحُ بنُ عبد الله بن سهل الأندلسي، حدَّث بدمشق، عن رجل، عن عُبيد الله بن يحيى الليثي.

قلت: صُلْحٌ هذا: بضم أوله، وسكون اللام، تليها حاء مهملة، وشيخُه المبهم هو أبو عمر أحمدُ بنُ محمد الرُّعَيني، تقدَّم ذكره[٧].

قال: وسعيدُ بنُ صُلْح القزويني[٨]، عن هُشَيم، وهو شيخُ أبي زُرْعة.

وصالح: بألف تحذف من الكتابة؛ كثير.

قلت: تقدَّمت هذه الترجمة في أوائل هذا الحرف.

* قال: صَوَاب، واضح.

قلت: هو بالفتح والتخفيف، ومن ذلك: صَوَاب العابدة، ذكرها أبو عبد الرحمن السُّلَمي.

وصَوَابُ بنُ عبد الله الـخَصِيّ النِّظَامي، حكى عنه السِّلَفي، تُوفي صواب هذا مولى نظام الملك سنة تسع وتسعين وأربع مئة.

* قال: و[صُؤَاب] بالضم وهمز: صؤاب، له صحبة.

قلت: نزل البصرة، ولا رواية له.

قال: ونُبيه بن صُؤَاب[٩]، عن عمر، وعنه يزيدُ بنُ أبي حبيب.

* الصُّوري.

قلت: بضم أوله، وسكون الواو، وكسر الراء.

قال: محمدُ بنُ المبارك.

قلت: هو أبو عبد الله الإمامُ المشهورُ[١٠]، حدَّث عن مُعاوية بن سلام، ومالك، وغيرهما، وعنه الدارمي، وخلقٌ، مات سنة خمس عشرة ومئتين.

---

(١) مترجم في «استدراك» ابن نقطة، باب الصُّلب والصلت والصلد.

(٢) رسم (خازم) ١/ ٦٠٨، فذكر المؤلف ثمة تمام نسبه، فانظره.

(٣) في «المؤتلف والمختلف» ٣/ ١٤٣٦.

(٤) نسبة إلى مقرى، بضم الميم وقيل بفتحها وسكون القاف وفتح الراء، قرية بدمشق، ويُقال في النسبة إليها أيضاً: المقرئي، والمقرائي. انظر «الأنساب» و«معجم البلدان». وشريح هذا من رجال التهذيب.

(٥) ٤/ ٢٣٠.

(٦) في «الكنى» ورقة ٥٦ (نسخة الظاهرية المصورة في دار الفكر)، وكناه أبا الصلت أيضاً ابنُ أبي حاتم في «الجرح والتعديل» ٤/ ٣٣٤، والدولابي في «الكنى» ٢/ ١١، والمزي في «تهذيب الكمال» وزاد: وأبو الصواب.

(٧) ص١٩٥.

(٨) تقدم ص١٩٥.

(٩) مترجم في «تاريخ البخاري» ٨/ ١٢٣.

(١٠) مترجم في «سير أعلام النبلاء» ١٠/ ٣٩٠، وهو من رجال التهذيب.

قال: ومحمدُ بنُ إبراهيم بن كثير.

قلت: حدَّث عن محمد بن يوسف الفِرْيابي وغيره.

قال: ومحمدُ بنُ علي الحافظ[١].

قلت: هو أبو عبد الله محمدُ بن علي بن عبد الله بن محمد بن رُحَيْم الصُّوري، حدَّث عن عبد الغني بن سعيد وآخرين، وعنه ابنُ ماكولا، وأبو الفضل أحمدُ ابنُ الحسن بن خيرون وخلق، تُوفي ببغداد سنة إحدى وأربعين وأربع مئة، وتقدَّم ذكره في حرف الراء[٢].

قال: وأشياخٌ للطبراني.

قلت: منهم الحسنُ بنُ جرير الصُّوري[٣]، روى عن إسماعيل بن أبي أُويس، وغيره.

وأبو ميمون أيوبُ بنُ سليمان الصُّوري[٤]، روى عن عطية بن بقية بن الوليد.

ومحمدُ بن عَبْدوس بن جرير الصُّوري[٥]، عن هشام ابن عمار.

قال: وآخرون.

قلت: منهم أبو القاسم سعيدُ بنُ محمد بن الحسن الصُّوري المقرئ، شيخٌ لمكي بن عبد السلام الرُّمَيْلي الحافظ.

وأبو عبد الله محمدُ بنُ عبد المؤمن بن أبي الفتح بن وثاب الصُّوري الدمشقي المَقْدسي، مسند مكثر، نسبتُه إلى بيت صُور من البيت المقدس، قرب بلد الخليل على جانب الطريق.

(١) مترجم في «سير أعلام النبلاء» ١٧/ ٦٢٧.

(٢) رسم (رُحَيم) ١/ ٨٩٣.

(٣) مترجم في «سير أعلام النبلاء» ٣/ ٤٤٢.

(٤) انظر رواية الطبراني عنه في «المعجم الصغير» برقم (٢٨٩)

(٥) مترجم في «الأنساب» ٨/ ١٠٧.

وابنتا أخيه: أمُّ عبد الله عائشة[٦]، وأُمُّ محمد هدية: ابنتا عبد الله بن عبد المؤمن الصُّوري، أجازتا لبعض مشايخنا، وقد وجدتُ نسبتَه بخطه في غير موضع: محمد ابن مؤمن المَقْدِسي.

وأما مدينة صُور على ساحل بحر الشام، فُتحت في أيام عمر بن الخطاب، وبقيت بأيدي المسلمين إلى سنة ثماني عشرة وخمس مئة في أيام الآمر بالله، فأخذها الفرنجُ خذلهم الله، ثم استنقذها من أيديهم، وخربت، ثم بلغني أنَّ بعض أمراء تلك الناحية شَرَع في بنائها، وبنى لها جامعاً، وسكن بها ناسٌ من المسلمين ولله الحمد.

* قال: و[الصَّوْري] بالفتح: نسبة إلى صَوْر من عمل ماردين.

قلت: هي قصبةٌ على خمسة فراسخ من ماردين في ديار بكر، ما علمتُ منها أحداً.

* قال: و[الصُّوَّري] بالضم والتشديد: نسبة إلى صُوَّر من قرى حلب، منها أبو الحسن عليُّ بنُ عبد الله بن سعد الله الصُّوَّري الضرير المُقْرئ الحَنْبَلي، عن أبي القاسم ابن رواحة، سمع منه الدِّمْياطي.

قلت: وقال أبو محمد الدمياطي الحافظ: هو رفيقنا، سمع معنا الحديث كثيراً بحلب، وكتبتُ عنه شيئاً من شعره. انتهى.

وعقد ابنُ نقطة مع الصوري:

* الصَّرَوِي: بتقديم الراء على الواو مع فتحتهما، والصَّرَوات، بالتحريك: قرى من سواد الحلة المَزْيَدية، منها أبو الحسن عليُّ بنُ منصور بن أبي القاسم الصَّرَوي الشاعر[٧]، سكن بغداد، ورووا عنه شيئاً من شعره.

(٦) مترجمة في «الدرر الكامنة» لابن حجر ٣/ ٤.

(٧) مترجم في «معجم البلدان»: (الصَّرَوات).

* صَلَاية: بفتح أوله وثانيه، ثم مثناة تحت مخففة مفتوحة أيضاً، ثم هاء: أبو أيوب سليمانُ بنُ أحمد بن يحيى بن عثمان بن أبي صَلَاية المَلَطي[١]، حدَّث عنه أبو بكر المقرئ.

وأحمدُ بنُ أبي صَلَاية[٢]، حدَّث عن عبد العزيز بن يحيى، عن مالك بن أنس، وعنه أبو بكر محمدُ بنُ إسحاق الأهوازي.

* و[صَلَابة] بموحدة بدل المثناة: محمدُ بنُ صَلَابة البغدادي، حكى عن داود غلام العُرَيْني حكايات، ذكره ابنُ نقطة[٣].

* قال: الصَّيْداوي[٤].

قلت: بفتح أوله، وسكون المثناة تحت، وفتح الدال المهملة، تليها ألف، ثم واو مكسورة.

قال: أبو الحسين ابنُ جُمَيْع[٥]، وجماعةٌ من أهل صَيْدا ساحل دمشق.

والصنداني: بنونين؛ من بني الصندان، بطن من بني أسد.

قلت: كذا نقلتُه من خط المصنِّف، وهو تصحيف، إنما هذا البطن اسمه:

* الصَّيداء: بفتح أوله، ثم مثناة تحت ساكنة، ثم دال مهملة مفتوحة، ثم ألف ممدودة، كذلك ذكره في بني أسد ابنُ الكلبي في «الجمهرة»[٦]، وابنُ حبيب، وغيرهما، وهو الصَّيْداء، واسمه ـ فيما ذكره ابنُ الكلبي ـ عمرو بن عمرو بن قُعَين بن الحارث بن ثعلبة بن دُودان بن أسد ابن خُزيمة، وقال ابنُ الكلبي[٧]: ووَلَدَ الصَّيْداءُ بنُ عمرو، واسمه عمرو، نُكْرَةَ، وجَذِيمة، ونَوفلاً، ومَعْشراً. انتهى.

وصَيْداء بحوران: قرية من أعمال دمشق، ذكرها ياقوت[٨].

والصَّيْدَاءُ، بالمد: بئرٌ قديمةٌ مشهورة عند العرب، ويُقال فيها: صَدَّاء، وبهائها ضُرب ذلك المثلُ: «ماءٌ ولا كصَيْداء» وقيل: «ماء ولا كصَدَّاء»، وهو الأكثر، وقيل فيها: صَدْآء، وزان حمراء، وقال غالي بنُ أبي الفتح عثمان بن جِنِّي: وحكى بعضُهم: بئرٌ ولا كصُدّاء، فُعّال، ولا يُلتفت إليه. نقلتُه من خط غالي[٩].

قال: منهم عبدُ الرحمن بنُ محمد بن موسى دحيم الصَّنداني الكوفي النحاس، عن أبي بكر بن عَيّاش، ليس بثقة، روى عنه أحمدُ بنُ حفص الحرامي.

قلت: كذا نقلتُه من خط المصنِّف، وقد وهم فيه في موضعين:

أحدهما: في نسبة دُحيم، ذكرها بنونين، وإنما هو الصَّيْداوي: بمثناة تحت بدل النون الأولى، وبواو بدل النون الثانية، كذا نسبه ابنُ ماكولا[١٠] وغيره.

والثاني: قولُه: أحمدُ بنُ حَفْص، وإنما هو محمدُ بنُ حفص، وقد ذكره المصنِّفُ على الصواب في حرف الحاء

---

(١) مترجم في «استدراك» ابن نقطة: باب صلاية وصلابة، و«الأنساب» ١١/ ٤٧٠ (الملطي)، وتصحف فيه إلى صلابة، بالموحدة.

(٢) مترجم في «استدراك» ابن نقطة: باب صلاية وصلابة.

(٣) في «الاستدراك»: باب صلاية وصلابة.

(٤) نسبة إلى صيدا، ويقال في النسبة إليها: الصيداني والصيداوي، كما ذكر السمعاني في «الأنساب».

(٥) مترجم في «سير أعلام النبلاء» ١٧/ ١٥٢.

(٦) ١/ ٢٣٩.

(٧) في «الجمهرة» ١/ ٢٤٢.

(٨) في «المشترك» ص٣٨٧، و«معجم البلدان».

(٩) انظر «مجمع الأمثال» ٢/ ٢٧٧. و«أمثال» أبي عبيد ص١٣٥.

(١٠) في «الإكمال» ٣/ ٣٣.

المهملة[١]، وذكره في «الميزان»[٢] أيضاً على الصواب، وقال الأميرُ[٣]: ومحمدُ بنُ حفص [الحرامي] الكوفي، روى عن دُحيم بن محمد الصَّيْداوي، حدَّث عنه محمدُ بنُ عثمان ابن أبي شَيْبَة. انتهى.

* قال: الصِّيْني.

قلت: بكسر أوله، وسكون المثناة تحت، وكسر النون.

قال: إبراهيمُ بنُ إسحاق الصِّيْني[٤]، روى عن يعقوب القُمِّي، وعنه محمد بنُ عثمان بن أبي شيبة.

[قلت:] وفي كتاب «مختلفي الأسماء» للحافظ أُبَيّ النَّرْسي من طريق حنظلة بن عبد الوهاب بن ناجية العَبْدي قال: حدَّثنا إسحاقُ بنُ إبراهيم الصِّيني، حدَّثنا قيس، عن الأسود بن قيس، عن أبيه، عن عمر قال: كان النبيُّ ﷺ إذا فاته شيءٌ من رمضان قضاه في عَشْر ذي الحجة. كذا وقع، وصوابُه: إبراهيمُ بنُ إسحاق، كما ذكره المصنِّفُ، فإنَّ الطبراني روى، فقال: حدَّثنا محمدُ بنُ عثمان بن أبي شيبة، حدَّثنا إبراهيمُ بنُ إسحاق الصِّيْني، حدَّثنا قيسُ بنُ الربيع، عن أبي هاشم، عن سعيد بن جُبَير، عن ابن عمر ـ أحسبه قد رفعه ـ قال: «المرأةُ في حَمْلها إلى وَضْعها إلى فِصالها كالمرابط في سبيل الله، فإن ماتت فيما بين ذلك فلها أجرُ شهيد» تابعه ابنُ المبارك، عن قيس، ولم يشك إلّا في رفعه، والله أعلم.

قال: ومحمدُ بنُ إسحاق بن يزيد الصِّيني البغدادي[٥]، عن الخُرَيبي وطبقته، ضعيف. لكن الصِّين خمسةٌ: الإقليم المعروف بالمشرق والجنوب.

قلت: ونُسب إليه أيضاً حميد بن محمد بن علي أبو عمرو الشَّيْباني الصِّيني[٦]، سمع السَّرِيَّ بن خزيمة وطبقته.

وأبو الحسن سعدُ الخير بنُ محمد بن سهل بن سعد الأنصاري، عُرف بالصِّيْني، لأنه سافر إلى الصِّين، وأطال الغيبة، ثم عاد إلى العراق، وصار يكتُب لنفسه، الصِّيني، فعُرف به، وهو آخرُ من حدَّث بالمشرق عن أبي منصور عبد المحسن بن محمد الشِّيحي، تُوفي سنة إحدى وأربعين وخمس مئة[٧].

ومحمد بن علي الصِّيني[٨] راوية العَتَّابي، وشاعرُ طاهرِ بن الحسين، وابنِه عبدِ الله بن طاهر.

قال: والصِّين: من قرى واسط، والصين الأعلى والأسفل: موضعان بكَسْكَر.

وصِينِيّة الحوانيت، منها: قاضيها وخطيبُها الحسنُ ابنُ أحمد بن ماهان[٩]، كتب عنه أبو بكر الخطيب.

قلت: ذكر ياقوتُ أن الصِّين خمسة[١٠]، والصِّينية سادسةٌ، فالتي لم يذكرها المصنِّفُ: الصين: موضع قريب من الإسكندرية، حكاه ياقوتُ عن العمراني.

* قال: و[الضَّبِيْني] بمعجمة، ثم موحدة [نسبة إلى]: ضَبِيْنة: بطن من جُذام، منهم: رِفاعةُ بن زَيد الضَّبِيْني، وقال بعضُ المحدِّثين: الضُّبَيْبي: من الضُّبَيْب ابن جُذَام، له صحبة.

---

(١) رسم (الحرامي) ١/ ٦٧٣.

(٢) ٣/ ٥٢٦.

(٣) في «الإكمال» ٣/ ٣٣.

(٤) مترجم في «ميزان الاعتدال» ١/ ١٨، و«الأنساب» ٨/ ١٣٠، قال السمعاني: كان يتجر في البحر، ورحل إلى الصين.

(٥) مترجم في «تاريخ بغداد» ١/ ٢٣٨، و«الأنساب» ٨/ ١٣١.

(٦) مترجم في «الأنساب» ٨/ ١٣٠.

(٧) مترجم في «سير أعلام النبلاء» ٢٠/ ١٥٨.

(٨) مترجم في «معجم الشعراء» للمرزباني ص٣٥٨، و«طبقات الشعراء» لابن المعتز ص٣٠٤.

(٩) مترجم في «المشترك» ص٢٨٩.

(١٠) في «المشترك» ٢٨١، لكنه في عنوان الباب قال: باب الصين ستة مواضع.

قلت: النسبةُ الأولى بفتح المعجمة، وكسر الموحدة، تليها مثناة تحت ساكنة، ثم نون مكسورة، وهذا عند المصنِّف، والمعروف:

* الضَّبَنِي: بغير مثناة تحت، بل بفتح الموحدة، تليها النون المكسورة.

والنسبة الثانية بضم المعجمة، ثم موحدتين، الأولى مفتوحة، والثانية مكسورة، بينهما المثناة تحت ساكنة، وكلامُ المصنِّف أُراه ـ والله أعلم ـ مُلَخَّصاً من قول ابنِ عبد البَرِّ في «الاستيعاب»[1]: رِفاعةُ بنُ زيد بن وهب الجُذَامي، ثم الضُّبَيْبي من بني الضُّبَيْب، هكذا يقولُ بعضُ أهل الحديث، وأما أهلُ النسب [فيقولون:][2] الضَّبَني من بني ضَبِينة[3] من جُذَام، قدم على النبي ﷺ في هدنة الحديبية في جماعة من قومه، فأسلموا، وعقد له رسولُ الله ﷺ على قومه. انتهى.

(١) ١/ ٥٠٥ (هامش الإصابة) طبعة مولاي عبد الحفيظ.

(٢) ما بين حاصرتين مستدرك من «الاستيعاب».

(٣) في مطبوع «الاستيعاب»: ضَبَن.

حرف الضاد

قال: حرف الضاد.

قلت: المهملة.

* قال: ضابئ، جماعة.

قلت: هو بفتح أوله، وبعد الألف موحدة مكسورة، ثم همزة، ومنهم: ضابئ بن بشار البَصْري[١]، حدَّث عن عمه صعصعة بن مالك.

وجعفرُ بنُ محمد بن الحسن بن عبد العزيز بن الوزير بن ضابئ، أبو القاسم الجَرَوي[٢]، عن أحمد ابن المقدام العجلي، والبخاري، وغيرهما، مات بتِنِّيس في شعبان سنة تسع وعشرين وثلاث مئة.

وأبوه الحسن[٣]، روى عن يحيى بن حسان وغيره، وكان فقيهاً ورعاً، تُوفي سنة سبع وخمسين ومئتين.

وجدُّه عبدُ العزيز[٤] بن الوزير، مات في صفر سنة خمس ومئتين.

وأخو الحسن المذكور عليٌّ[٥] بنُ عبد العزيز بن الوزير ابن ضابئ، قُتل سنة خمس عشرة ومئتين.

ومنهم ضابئ البُرْجُمي الشاعر[٦]، وهو القائل:

فمن يَكُ أمسى بالمدينة رَحْلُهُ
فإنِّي وقَيَّاراً بها لَغَريبُ
وما سانِحاتُ الطَّيْرِ يُدْنين مِلْفَتَى[٧]
نَجاحاً ولا مِن رَيْثِهن يخيبُ
ولا خَيْرَ فيمن لا يُوطِّنُ نَفْسَهُ
على نائباتِ الدَّهرِ حينَ تَنُوبُ
ورُبَّ أُمُورٍ لا تَضِيرُكَ ضيرةً
وللقَلْبِ من مَخْشَاتِهِنَّ وَجِيبُ

* قال: و[الصَّابئ] بصاد: ابنُ الصابئ وأولاده، ولا يلبس، لأنه لا يأتي إلّا باللام.

قلت: ابنُ الصابئ هذا هو أبو إسحاق إبراهيم بنُ هلال بن زَهْرُون بن حَبُّون الحَرَّاني الصابئ[٨]، صاحبُ الرسائل والنظم، وكان كاتب الإنشاء ببغداد عن الخليفة، وعن عزِّ الدولة ابن بُويه، تُوفي قبل سنة ثمانين وثلاث مئة[٩].

ومن أولاده: أبو الحسين هلالُ[١٠] بنُ المحسن بن إبراهيم، أسلم قديماً، وسمع أبا بكر ابن الجراح وغيره، وله «تاريخ».

وابنُه أبو الحسن محمدٌ غَرْسُ النِّعمة[١١]، حدَّث عن أبيه، وأبي علي ابن شاذان، وغيرهما، كَمَّل «تاريخ» أبيه، تُوفي سنة ثمانين وأربع مئة، وقد ذكره المصنِّفُ

---

(١) مترجم في «الإكمال» ٥/ ٢١٣، و«التاريخ الكبير» ٤/ ٣٤٠.

(٢) مترجم في «الإكمال» ٥/ ٢١٤، و«أنساب» السمعاني ٣/ ٢٣٩ (الجَرَوي) وقال: نسبة إلى جري بن عوف، بطن من جُذَام. وانظر «سير أعلام النبلاء» ١٥/ ٢٩٠.

(٣) الحسن هو جد جعفر لا أبوه، وهو مترجم في «الإكمال» ٥/ ٢١٣، و«تاريخ بغداد» ٧/ ٣٣٧-٣٣٩، وتصحف ضابئ في نسبه إلى صابئ، بالصاد المهملة.

(٤) عبد العزيز جد أبيه، مترجم في «الإكمال» ٥/ ٢١٣، و«الأنساب» ٣/ ٢٣٩.

(٥) مترجم في «الإكمال» ٥/ ٢١٣، و«الأنساب» ٣/ ٢٣٩.

(٦) هو ضابئ بن الحارث البرجمي، مترجم في «طبقات» ابن سلام ١/ ١٧١-١٧٦، و«الوافي» ١٦/ ٣٤٩، ٣٥٠.

(٧) يعني: من الفتى، ورواية «معاهد التنصيص» ١/ ١٨٦: وما عاجلاتُ الطير تدني من الفتى. ومثله في «الوافي» ١٦/ ٣٤٩.

(٨) مترجم في «سير أعلام النبلاء» ١٦/ ٥٢٣، ٥٢٤.

(٩) هذا قولُ ابن النديم في وفاته، وأرخها ابنُ خَلِّكان في «وفيات الأعيان» ١/ ٥٣ سنة أربع وثمانين وثلاث مئة، وتابعه الذهبي في «السير».

(١٠) مترجم في «الإكمال» ٥/ ٢١٤، و«تاريخ بغداد» ١٤/ ٧٦.

(١١) مترجم في «الإكمال» ٥/ ٢١٤، وذكره الذهبي في «سير أعلام النبلاء» ١٨/ ٤٨١.

مختصراً في حرف العين المهملة.

* قال: ضَبَاب بن الحُجَير، وغيرُه من بطون العرب، والنسبةُ: ضَبَابي، بالفتح.

قلت: هو بموحدتين، بينهما الألف، لكن الدارقطني قيَّد الضباب بن حجير[1] بن عبد بن مَعِيص[2] بن عامر بن لؤي، عن ابن حبيب، بكسر أوله[3]، وقيَّده ابنُ ماكولا[4] بالفتح، وكذلك وجدتُه في «الجمهرة»[5] لابن الكلبي، وجعل الدارقطني المفتوح ضَبَاب[6] بن يربوع بن غيظ بن مُرَّة بن عوف بن سعد بن ذُبْيان جد زياد النابغة، وقيل فيه: ضَبَاب بن جابر بن يربوع.

* قال: و[الضِّبَابي] بالكسر: نسبة إلى الضِّبَاب: بطن من بني عامر بن صعصعة. ومعاويةُ بنُ كلاب العامري، يُلَقَّب بالضِّبَاب، لأن أولاده ضبّ، ومُضِبّ، وحِسْل، وحُسَيْل.

قلت: كذا نقلتُه من خط المصنِّف، وهو خطأ، لأنَّ البطنَ المذكور هو معاويةُ المذكورُ بعده، وَهِمَ المصنِّفُ في التفرقة بينهما، وهو معاويةُ بنُ كلاب بن ربيعة بن عامر بن صعصعة، لا أعلمُ في ذلك خلافاً، وقول المصنِّف: لأن أولاده... إلى آخره، فيه نظر، وإن كان ابنُ ماكولا قد قاله[7]، إنما هم أولاد ولده، فقال ابنُ الكلبي في «الجمهرة»[8]: وولد معاويةُ ـ وهو الضِّبَاب ابن كلاب ـ عمراً، وقال: فولد عَمرو زُهَيراً ـ قُتل يوم جَبَلَة ـ وحصناً[9] وحَصِيناً وحَمَلاً ومالكاً، وأمهم الأحمسية، وربيعة وعامراً وضَبَّاً ومُضِبّاً ـ دَرَجَ ـ وضِباباً وحِسْلاً وحُسَيْلاً وزُفَر والأعور، وأمهم بنت نهار بن سلول، وبهذه الأسماء سمو الضِّبَاب. انتهى.

قال: وضِبَابُ بنُ عكرمة اللَّخْمي[10]، شهد فتح مصر.

قلت: وأبوه عكرمةُ بنُ ضِباب[10]، شهد فتح مصر أيضاً، ذكرهما ابنُ يونس في «تاريخه».

قال: وأبو الشِّمال[11] بنُ ضِبَاب، عن أبي أيوب الأنصاري.

قلت: روى عنه مكحولٌ الشّامي، حديثُه في «جامع» الترمذي[12].

* قال: و[ضُبَاث] بالضم ومثلثة: زيد بن ضُبَاث الجُشَمي، في الجاهلية.

قلت: وأخواه مُنَجَّى وعطية ابنا ضُبَاث بن نِهْرِش[13] ابن جُشَم بن قيس بن عامر بن عمرو بن بكر، وزيدٌ ومُنَجَّى تحالفا مع عمهما عامر بن جُشَم على عَطِيَّة بن

---

(١) بالراء آخره، وتحرف في «مؤتلف القبائل» لابن حبيب إلى حُجَين، بالنون (ص٣٤ طبعة وستنفلد ص٣٤٣ طبعة الجاسر).

(٢) تحرف في «الإيناس» ص٢٠١ إلى بغيض.

(٣) بل قيَّده ابنُ حبيب بالفتح، كما في «مؤتلف القبائل» ص٣٤٣، وهو ما نقله عنه الدارقطني في «المؤتلف» ٣/ ١٤٦٤، والأمير في «الإكمال» ٥/ ٢١٧.

(٤) في «الإكمال» ٥/ ٢١٧.

(٥) ١/ ١٦٤.

(٦) بل قيَّده بكسر الضاد، كما في «المؤتلف والمختلف» ٣/ ١٤٦٥.

(٧) في «الإكمال» ٥/ ٢١٧.

(٨) ٢/ ٢٥ (طبعة محمود فردوس العظم).

(٩) حصن هذا لم يرد في مطبوع «الجمهرة» (طبعة العظم).

(١٠) انظر «الإكمال» ٥/ ٢١٨.

(١١) من رجال التهذيب.

(١٢) برقم (١٠٨٠) في النكاح: باب ما جاء في فضل التزويج والحثّ عليه، قال رسول الله ﷺ: «أربع من سنن المرسلين: الحياء، والتعطر، والسواك، والنكاح».

(١٣) مثله في «مؤتلف» الآمدي ص٢٠٧، و«الأنساب» ٨/ ١٣٨، و«مؤتلف» الدارقطني ٣/ ١٤٦٦، و«الإكمال» ٢/ ٢٩٥ و٥/ ٢١٨، ووقع في «الإكمال» ١/ ١٧٤: ضباث بن جشم ابن نهرش، بزيادة جشم بن ضباث ونهرش.

ضُبَاث، فسُمُّوا الرِّقَاع لتلفُّقِهم على التحالف، وقد ذُكر بعضُ من يُنسب إليهم في حرف الراء[١].

* قال: و[صُبَاب] بمهملة.

قلت: مضمومة، وبموحدتين مع التخفيف.

قال: عبدُ الرحمن بن صُبَاب، عن أبي هريرة.

قلت: ذكره البخاري[٢]، فقال: عبد الرحمن بنُ صُبَاب الأشعري، عن عبد الرحمن بن غَنْم، فيه نظر، قاله محمدُ بنُ عبيد، حدَّثنا محمدُ بنُ سلمة، وقال يحيى ابن بشر: أخبرنا الحكم بن مبارك، أخبرنا محمد، عن[٣] ابن إسحاق، عن عبد الرحمن بن الحارث، حُدِّثت عن عبد الرحمن بن صُبَاب الأشعري، عن ابن غنم. قاله في «التاريخ». وحديثُه الذي أشار إليه البُخاري هو ما رواه محمدُ بنُ عبيد بن ميمون أبو عُبيد المدني، حدَّثنا محمدُ بنُ سلمة، عن محمد بن إسحاق، عن عبد الرحمن ابن الحارث، حُدِّثت عن عبد الرحمن بن صُبَاب الأشعري، عن عبد الرحمن بن غنم ـ وكانت له صحبة ـ قال: كُنّا جلوساً عند رسول الله ﷺ في المسجد، ومعنا ناسٌ من أهل المدينة، وهم أهلُ النفاق، فإذا سحابةٌ، فقال رسول الله ﷺ: «سَلِّمَ عليَّ ملك، ثم قال: لم أزل أستأذنُ ربِّي عزَّ وجل في لقائك حتى كان هذا أوانُ أُذِنَ لي، وإني أُبَشِّرك أنَّه ليس أحدٌ أكرمَ على الله منك»[٤]. رواه محمدُ بنُ إسماعيل الترمذي، عن محمد بن عبيد، وتابعه غيره، وفي هذا ما يُوافق قولَ أبي سعيد ابن يونس لما ذكر عبد الرحمن بن غنم: هو ممن قدم على رسول الله ﷺ السَّفينة، يعني: قدم مع أصحاب السَّفينة جعفر وأصحابه، أما أبو عمر بن عبد البر، فقال[٥]: جاهلي، كان مسلماً على عهد رسول الله ﷺ، ولم يره، ولم يَفِد عليه، وقال ابنُ الجوزي: مختلفٌ في صحبته، قاله في «التلقيح»[٦].

* و[صُنَان] بنونين: أبو إسحاق إبراهيمُ بنُ محمد ابن بشران[٧]، لقبه صُنَان، فيما ذكره الحافظ أبو طاهر السِّلَفي، عن شيخه أبي الحسين ابن الطيوري قوله، وكان بالضد من هذا، لأنَّه كان لباساً نظيفاً طيب الرائحة. انتهى.

* قال: ضَبَّة بنُ محصن، مُخضرم[٨].

قلت: روى عن عُمر وغيره، وهو بفتح أوله والموحدة المشددة معاً، ثم هاء.

قال: وغيره.

قلت: منهم ضَبَّة[٩] بنُ عمرو بن الحارث بن تميم ابن سعد بن هذيل.

ومن المتأخرين: ضبةُ بنُ أحمد بن المُفَرِّج العُذري[١٠]، شيخٌ لأبي القاسم ابن عساكر.

* قال: وضِنَّة بن سعد هُذيم[١١]، قبيلة من قضاعة.

قلت: هو بكسر أوله ونون، وكذاك الذي بعده.

---

(١) رسم (الرقاعي) ١/ ٩٢٠، ٩٢١.

(٢) في «التاريخ الكبير» ٥/ ٢٩٧.

(٣) سقط لفظ «عن» في مطبوع «التاريخ الكبير»، فوقع فيه: أخبرنا محمد بن إسحاق، وهو تحريف، لأن محمداً الأول هو ابن سلمة، والثاني محمد بن إسحاق، كما سيبين المؤلف فيما سيأتي، وكما هو مبين في «التاريخ» في صدر الترجمة.

(٤) أورده المتقي في «كنز العمال» ١١/ (٣١٩٠٨) و(٣٢١٢٣) و١٢/ (٣٥٤٩٩) وعزاه إلى أبي نعيم وابن منده وابن عساكر والديلمي.

(٥) في «الاستيعاب» ٢/ ٤٢٤ (بهامش الإصابة).

(٦) ص٢٢٥.

(٧) مترجم في «استدراك» ابن نقطة: باب صنان، وباب شيران وبشران.

(٨) من رجال التهذيب.

(٩) تقدم ذكره في رسم (الضَّبِّي) ص١٩٢، ١٩٣.

(١٠) انظر «مشيخة ابن عساكر» الورقة ١٦٩.

(١١) تقدم ص١٩٢.

قال: وكعب بن يسار بن ضِنَّة العَبْسي، له صحبة.

قلت: كان قاضياً في الجاهلية، وشهد فتح مصر، وولي قضاءها، فهو أولُ قاضٍ بمصر، وقيل: ولَّوه، فلم يقبل، وقال: والله، لا يُنجيني الله من ذلك في الجاهلية، ثم أعود.

* قال: ضُبَيع، في الأنساب.

قلت: هو بضم أوله، وفتح الموحدة، وسكون المثناة تحت، ثم عين مهملة، منهم ضُبَيع [بن الديل][1] بن بكر بن عبد مَنَاة بن كنانة.

قال: وأبو الفتح وهبُ بنُ محمد الحَرْبي ابن الضُّبَيع[2]، عن أبي الحسين بن أبي يعلى، مات سنة ست وتسعين وخمسين مئة.

* [قال:] وصَبِيغُ بنُ عِسْل، الذي سأل عن المُتَشَابه.

قلت: كان سؤالُه لعمر بن الخطاب، واسمه بصاد مهملة مفتوحة، ثم موحدة مكسورة[3]، ثم المثناة تحت، تليها غين معجمة.

قال: وخالدُ بنُ يزيد مولى أبي الصَّبِيغ[4]، مصري فقيه، حدَّث عنه مُفَضَّل بن فَضَالة.

قلت: أبو الصَّبِيغ هذا هو مولى عُمير بن وهب الجُمحي الصحابي، أحد أشراف بني جُمح، وخالد تُوفي سنة تسع وثلاثين ومئة.

(١) ما بين معقوفتين مستدرك من «جمهرة» ابن الكلبي ١/ ٢٠٨ (طبعة العظم)، و«الإكمال» ٥/ ٢٢٠.

(٢) مترجم في «تكملة» المنذري ١/ الترجمة (٥١٧).

(٣) كذا قيَّده المؤلف هنا ومثلُه ابنُ حجر في «التبصير» ٣/ ٨٥٥، والفيروزآبادي في «القاموس»، وقيَّده الأمير في «الإكمال» ٥/ ٢٢١ وزان زُبير كما هو مقتضى إطلاقه وعطفه على ضُبَيع.

(٤) مترجم في «الإكمال» ٥/ ٢٢١، و«التاريخ الكبير» ٣/ ١٨٠ ترجمة (٦١٢)، و«الجرح والتعديل» ٣/ ٣٥٨، وتصحف في «ترتيب المدارك» ١/ ٣١٠ إلى أبي الضبيع، بالمعجمة.

قال: وابنُه عبدُ الرحيم[5] الفقيه، من أصحاب مالك.

قلت: كنيتُه أبو يحيى، روى عنه بعضَ المسائل عبدُ الرحمن بنُ القاسم.

قال: ونَجَبَة بن صَبِيغ، عن أبي هريرة.

قلت: تقدم ذكره بزيادةٍ في حرف المثناة فوق[6].

قال: وصَبِيغُ بن سليمان بن حَكَّام السَّقَطي، أبو الفتح الموصلي، ولد سنة أربع وعشرين وثلاث مئة.

* قال: ضَبْثَم بنُ أبي يعقوب[7]، شيخٌ لمحمدِ بنِ عبد الله بن أبي يعقوب.

قلت: هو بفتح أوله، وسكون الموحدة، وفتح المثلثة، تليها ميم؛ تابعي، روى عن سليمان بن صُرَد، والراوي عنه هو ابنُ أخيه.

* قال: و[ضُيَيْم] بالضم وياء مكررة.

قلت: الياء مثناة تحت، الأولى مفتوحة، والثانية ساكنة.

قال: ضُيَيْمُ[8] بن مُلَيح، في الأنساب.

(٥) في الأصل: عبد الرحمن، والمثبت من مطبوع «المشتبه» ص٤١٤، وهو ما ورد في «الإكمال» ٥/ ٢٢١، و«التبصير» ٣/ ٨٥٥، و«ترتيب المدارك» ١/ ٣١٠.

(٦) ١/ ٣٥٨ رسم (نَجَبَة)، وتقدم هناك الاختلاف في اسم أبيه صبيغ، فانظره.

(٧) مترجم في «التاريخ الكبير» ٤/ ٣٤٢، و«مؤتلف» الدارقطني ٣/ ١٤٦٩، و«الإكمال» ٥/ ٢١٩.

(٨) كذلك قيَّده الدارقطني في «المؤتلف» ٣/ ١٤٧٠، والأمير في «الإكمال» ٥/ ٢١٩، والسمعاني وابن الأثير في أنسابهما، والفيروزآبادي في «القاموس» مادة (ضيم)، وتفرَّد ابن حجر فقيَّده ضُوَيم بياء مهموزة في «التبصير» ٣/ ٨٥٥. ووقع في «جمهرة نسب معد الكبير» ٢/ ٢١٩، و«جمهرة» ابن حزم ص٣٨١، و«الاشتقاق» لابن دريد ص٥٠٢: صُنَيم، وذكر ابن حجر في «التبصير» ٣/ ٨٥٥ أنه وقع كذلك في «المُحكم» لابن سيده، ثم قال: فإن يكن غير هذا وإلّا فأحدهما تصحيف.

قلت: من بني فهم بن غَنْم، من ولده مسعودُ بنُ عمرو بن عدي[١] بن محارب بن ضُبَيْم، المُلَقَّب: قمر العراق، لجماله.

* قال: ضَرَمَة ـ محرك ـ ابن مُرَّة الذُّبياني، من بطون ذبيان.

قلت: في قوله: من بطون ذبيان، نظر، إنما هو بطنٌ من ذُبيان، وقولُ المصنِّف: ابن مُرَّة، خطأ، إنما مُرَّة جَدُّه، فهو ضَرَمة بن صِرْمة؛ بمهملة مكسورة، وسكون الراء، نسبه كذلك ابنُ حبيب في كتابه[٢]، وابنُ ماكولا في «إكماله»[٣]، وغيرهما، وأبوه صِرْمة هو ابنُ مُرَّة بن عوف بن سعد بن ذُبيان بن بَغيض بن رَيْث بن غَطَفان ابن سعد بن قيس عَيْلان، وقال ابنُ حبيب في كتابه في حرف الصاد المهملة في قيس عَيْلان: صِرْمة بن مرَّة بن عوف، وساق نسبه كما تقدَّم[٤]، وقال في حرف الضاد المُعْجمة: ضَرَمة ـ بالضاد مفتوحة[٥] ـ ابن صِرْمة بن مُرَّة، المتقدِّم ذكره. انتهى. وكذلك فعل ابنُ ماكولا[٦]، فذكر ضَرَمة بن صِرْمة بن مرَّة بن عوف في حرف الضاد المعجمة، وقال بعده[٧]: وأما صِرْمة بكسر الصاد المهملة، وسكون الراء، فهو صِرمةُ بن مُرَّة بن عوف، وذكر باقي نسبه إلى غَطَفَان.

(١) مثله عند ابن الكلبي وابن دريد والدارقطني والأمير والسمعاني وابن الأثير، ووقع عند ابن حزم ص٣٨١: «عبد».
(٢) «مختلف القبائل» ص٣٦٤.
(٣) ٥/ ٢٢٣.
(٤) الذي عند ابن حبيب ص٣٦٤: وفي قيس عيلان: صِرمة بن مرة بن عوف بن سعد بن ذبيان. ولم يسق باقي نسبه كما ذكره المؤلف هنا.
(٥) قيَّده الوزير في «الإيناس» ص١٩٥ بضم الضاد.
(٦) في «الإكمال» ٥/ ٢٢٣.
(٧) أيضاً في «الإكمال» ٥/ ٢٢٤.

* قال: و[صِرْمة] بصاد مكسورة.

قلت: كوالد ضَرَمة المذكور قبله.

قال: أبو صِرْمة الأنصاري، بدري، له في مسلم والسُّنَن.

قلت: اختُلف في اسمه، فقيل: مالك بن قيس، قاله أحمدُ بنُ حنبل، والبخاري[٨]، ومسلم[٩]، وابنُ أبي خيثمة، وغيرهم، وقيل: قيس بن مالك، وقيل: مالك ابن أبي قيس، وقيل: لُبابة بن قيس، وقيل: قيس بن صِرْمة، وقيل: مالك بن أسعد، وقيل: صِرْمة بن مالك، وقيل: مالك بن دينار.

* قال: الضَّرير، كثير.

قلت: هو بفتح أوله، وكسر الراء، وآخره أيضاً راء، بينهما مثناةٌ تحت ساكنة.

* قال: و[الضُّرير] بالضم: معاذةُ[١٠] بنتُ عبد الله ابن الضُّرير، التي كان ابنُ سَلُول يُكرهها على البغاء، فنزلت الآية[١١].

قلت: أسقط المصنِّف من نسبها رجلاً، فهي بنتُ عبد الله بن جَبْر بن الضُّرَير بن أمية بن خُدارة[١٢] بن الحارث بن الخزرج، أسلمت وبايعت، ولما عَتَقَتْ تزوجها سهلُ بن قَرَظَة بن قيس الأوسي الصحابي.

* قال: ضَمَّة.

قلت: بفتح أوله، والميم المشددة.

(٨) في «التاريخ» ٧/ ٣٠٠، وفي الكنى أيضاً منه ٩/ ٩١.
(٩) في «الكنى والأسماء» الورقة ٥٧ (مصورة الظاهرية طبعة دار الفكر).
(١٠) انظر ترجمتها في «أسد الغابة» ٧/ ٢٦٧ وغيره.
(١١) وهي برقم ٣٣ في سورة النور.
(١٢) في الأصل: حرارة، والمثبت من «جمهرة» ابن حزم ص٣٦٢ و٤٧٢، وفي «الإكمال» ٥/ ٢٢٧ جُدارة بالجيم أوله.

قال: عليُّ بنُ أبي نصر بن محمد بن ضَمَّة الواسطي[١]، مات بعد الست مئة.

قلت: كذا وجدتُه بخط المصنِّف، وإنما هو ابنُ أبي نصر محمد، فأبو نصر اسمهُ محمد، كذلك ذكره الراوي عنه أبو بكر ابنُ نقطة[٢]، وذكر أنَّه توفي في ثاني ذي القعدة سنة أربع عشرة، وذكر أنه سمع من أبي السعادات المبارك بن نَغُوبا الواسطي.

* قال: و[الصِّمَّة] بصاد مكسورة.

قلت: مهملة.

قال: دُرَيد بنُ الصِّمَّة، وآخرون.

* الضَّيْف: بيِّن.

قلت: هو بفتح أوله، وسكون المثناة تحت، بعدها فاء.

* قال: و[الصَّيف] بمهملة: محمدُ بنُ أبي الصَّيْف اليماني[٣]، سمع عبد المنعم ابن الفُراوي، وحدَّث، وله أربعون حديثاً.

قلت: هو أبو عبد الله محمدُ بنُ إسماعيل بن علي اليمني الفقيه الشافعي، نزيل مكة، تُوفي في ذي الحجة سنة تسع وست مئة.

---

(١) مترجم في «تكملة» المنذري ٢/ الترجمة (١٥٦١).

(٢) في «الاستدراك» باب ضمّة وصِمَّة.

(٣) مترجم في «تكملة» المنذري ٢/ الترجمة (١٢٧٥)، و«طبقات الشافعية» للسبكي ٨/ ٤٦، و«العقد الثمين» ١/ ٤١٥.

حرف الطاء

قال حرف الطاء.

قلت: المهملة.

* طاحِيَة: بحاء مهملة مكسورة بعد الألف، ثم مثناة تحت مفتوحة، تليها هاء؛ قبيلةٌ من الأزد، يُنسب إليها الطاحيون، وهو طاحِيَةُ بن سُوْد بن الحَجْر بن عمران بن عمرو بن عامر ماء السماء.

* و[طاخية] بخاء معجمة بدل المهملة، ما رواه الدارقطني[١]، فقال: حدَّثنا أبو علي ابنُ الصَّوّاف قال: أجاز لي الهيثمُ بنُ خَلَف ـ وكتبه بخطه ـ [قال:] حدَّثني هارونُ بنُ حاتِم، حدَّثنا إبراهيمُ بنُ الزِّبْرِقان التَّيمي، عن أبي رَوْق، عن الضَّحّاك، قال: كان اسمُ النملة التي كلمت سليمان عليه السلام طاخية.

* قال: طاهر، كثير[٢].

قلت: بعد الألف هاء مكسورة، ثم راء.

* قال: و[ظاهر] بمعجمة: ظاهر الجَزَري، شاعر محسن، بعد الأربع مئة.

قلت: ذكره الأمير[٣] مُعَرَّفاً، فقال: الظاهر الجَزَري، شاعر مطبوع، مليح الشعر، وكان يتشيع، أنشدنا عنه غيرُ واحد من شيوخنا. انتهى.

قال: وعباس بنُ ظاهر البَلْخي القطان[٤]، عن عيسى ابن أحمد العسقلاني، وعنه أبو إسحاق المستملي.

قلت: والحسنُ بنُ محمد بن شَيْظَم البَلْخي. وجدُّ عباسٍ ظهير.

(١) في «المؤتلف والمختلف» ٣/ ١٤٩٢ .
(٢) انظر «الإكمال» ٥/ ٢٣٩، ٢٤٠ و٢٧٦، ٢٧٧ .
(٣) في «الإكمال» ٥/ ٢٤٠ .
(٤) مترجم في «الإكمال» ٥/ ٢٧٤ .

قال: وظاهرُ بنُ أحمد النيسابوري المحدِّث[٥]، سمع ابنَ المُذهب، اسمه عبدُ الصمد.

قلت: هو عبدُ الصمد بنُ أحمد بن علي السَّلِيطي أبو محمد، وروى أيضاً عن أبي الطيب الطبري، والحسن ابن علي الجوهري، وآخرين، وكان أحدَ من عُني بهذا الشأن سماعاً وكتابة وجمعاً.

قال: وظاهر بنُ أحمد بن محمد أبو القاسم المساميري[٦]، حدَّث ببغداد عن طِرَاد، أخذ عنه ابنُ عساكر وغيره.

قلت: تُوفي سنة إحدى وأربعين وخمس مئة.

قال: والشيخ محمدُ بنُ أحمد بن ظاهر البالسي[٧]، مقرئ مجوِّد، كان سنين بمسجد السبعة في حدود السبع مئة، وأقرأ بالروايات.

قلت: كذا وجدتُه بخط المصنِّف، وقد خالف ما قاله هنا في كتابه «الطبقات»، فقال في «الطبقات»[٨]: محمد بن ظاهر بن عبد الله، الإمام أبو عبد الله البالسي المقرئ المتصدر بمسجد السبعة، كان محققاً للقراءات، عاقلاً، خيّراً، صالحاً، حسن السمت، وقال: مات في عشر الثمانين، توفي في شوال سنة ثلاث عشرة وسبع مئة، وله شعر ونظر في العربية. انتهى.

وإبراهيمُ بنُ بَرَّاق بن ظاهر السَّوَادي ثم الصَّالحي، حدَّث عن ابن اللَّتِّي، تُوفي سنة إحدى وتسعين وست مئة بدمشق، وتقدم ذكره[٩].

وظاهر بنُ أحمد بن ظاهر المَقْدِسي المشرف، حدَّث

(٥) مترجم في «سير أعلام النبلاء» ١٩/ ٨٩ .
(٦) مترجم في «سير أعلام النبلاء» ٢٠/ ١٧١ .
(٧) مترجم في «غاية النهاية» ٢/ ٦٤ .
(٨) لم أجده في المطبوع منه .
(٩) في رسم (بَرّاق) ١/ ٢١٢.

عن أصحاب ابن رواحة عبد الله بن الحسين الأنصاري.

قال: والظاهر غازي بنُ يوسف، صاحب حلب[١].

قلت: حدَّث عن الفضل ابن البانياسي بنسخة أبي مُسهر، تُوفي في جُمادي الآخرة، سنة ثلاث عشرة وست مئة.

قال: والظاهرُ أميرُ المؤمنين محمد[٢] بنُ الخليفة الناصر.

قلت: حدَّث عنه أبو صالح نصرُ بنُ عبد الرزاق الجيلي، ويوسفُ بن أبي الفرج ابن الجوزي، تُوفي سنة ثلاث وعشرين وست مئة، وكانت خلافتُه تسعة أشهر وثلاثة عشر يوماً، عاش الناسُ فيها بالعدل والبر، رحمه الله.

قال: والظاهر عليُّ بنُ الحاكم صاحبُ مصر[٣].

والظاهر ركنُ الدين سلطانُ الإسلام أبو الفتوح[٤].

* الطّاهري.

قلت: بهاء مكسورة بعد الألف، تليها راء مكسورة أيضاً.

قال: نسبة إلى الأمير طاهر[٥] بن الحسين.

قلت: منهم أبو محمد بن جعفرُ بن محمد بن علي بن الحسين بن إسماعيل بن إبراهيم بن مصعب بن زُرَيق ابن محمد بن عبد الله بن طاهر بن الحسين الطاهري[٦]، حدَّث عن أبي القاسم البَغَوي، ويحيى بن صاعد، وغيرهما، مات سنة ثلاث وثمانين وثلاث مئة.

(١) مترجم في «تكملة» المنذري ٢/ الترجمة (١٤٦٩)، و«سير أعلام النبلاء» ٢١/ ٢٩٦.

(٢) مترجم في «سير أعلام النبلاء» ١٢/ ٢٦٤.

(٣) مترجم في «سير أعلام النبلاء» ١٥/ ١٨٤.

(٤) بيبرس بن عبد الله، مترجم في «الوافي» ١٠/ ٣٢٩.

(٥) مترجم في «سير أعلام النبلاء» ١٠/ ١٠٨.

(٦) مترجم في «الإكمال» ٥/ ٢٨٢، و«الأنساب» ٨/ ١٨١.

قال: وإلى الحَرِيم الطاهري[٧]، أبو المكارم محمدُ بنُ أحمد بن الطاهري[٨]، شيخٌ للشيخ موفق الدين، حدَّث عن الحسين ابن البُسْري.

قلت: تُوفي سنة سبع وستين وخمس مئة.

قال: وولده مُقْبل[٩]، حدَّث عن ابن الحُصين.

وابنُ أخيه المبارك[١٠] بنُ أحمد بن أحمد، سمع ابنَ الحُصَين، وتأخر.

قلت: سمع منه ابنُ الدُّبيثي، تُوفي سنة اثنتين وتسعين وخمس مئة.

وابنُه أبو الحسن عليُّ بنُ المبارك بن أحمد بن أحمد بن محمد ابن الطاهري، حدَّث عن أبي المعالي ابن اللّحّاس، تُوفي سنة سبع عشرة وست مئة[١١].

وأحمدُ بنُ الحسن بن عَزُّون، أبو عمرو الطاهري الهمذاني[١٢]، عن علي بن حرب، وعنه أبو الفضل صالح ابنُ أحمد.

وعبدُ الله بنُ هبة الله ابن السامَرِّي، أبو الفتح الطاهري من أهل الحريم، سمع أبا سعد محمد ابن خُشَيْش[١٣] وغيره، وكان مُكثراً، تُوفي سنة خمس وأربعين وخمس مئة، وآخرون[١٤].

(٧) وهي محلة كبيرة ببغداد على دجلة بالجانب الغربي.

(٨) مترجم في «سير أعلام النبلاء» ٢٠/ ٥٨٣.

(٩) مترجم في «استدراك» ابن نقطة.

(١٠) مترجم في «تكملة» المنذري ١/ الترجمة (٣٦٤).

(١١) مترجم في «تكملة» المنذري ٣/ برقم (١٧٣٣).

(١٢) مترجم في «الإكمال» ٥/ ٢٨٢.

(١٣) تصحف في حاشية «الإكمال» ٥/ ٢٨٥ إلى حشيش، بالحاء المهملة. وهو مترجم في «السير» ١٩/ ٢٤٠.

(١٤) وانظر أيضاً «الإكمال» ٥/ ٢٨٢-٢٨٥، و«استدراك» ابن نقطة، و«أنساب» السمعاني ٨/ ١٨٠-١٨٤، و«التبصير» ٣/ ٨٨٣، ٨٨٤، و«تكملة» المنذري برقم (٣٥٩) و(٣٦٤) و(١٩٢٠) و(٢٨٦٨).

* قال: و[الظاهري] بظاء.

قلت: معجمة.

قال: الفقهاء الظاهرية.

قلت: يُنسبون إلى مذهب داود بن علي الظاهري.

أنبأنا محمدُ بنُ عبد الله الحافظ، أخبرني يحيى بنُ محمد سماعاً، أخبرنا جعفرُ بنُ علي، أنشدنا أحمدُ بنُ محمد الحافظ، أنشدنا أبو عامر محمدُ بنُ سعدون العَبْدري الأندلسي ببغداد في آخرين قالوا: أنشدنا الحُميدي قال: أنشدنا أبو محمد الظاهري[1] بالأندلس:

لا تَشْمَتَنْ حاسِدي إنْ نَكْبَةٌ عَرَضَتْ
فالدهرُ ليس على حالٍ بمُتَّرِكِ
ذو الفضلِ كالتِّبْرِ طَوْراً تحت مَيْفَعَةٍ
وتارةً في ذُرى تاجٍ على مَلِكِ[2]

أبو محمد الظاهري هو عليُّ بنُ أحمد[3] بن سعيد بن حزم، والبيتان له.

وبالإسناد إلى أحمد بن محمد الحافظ قال: والحميدي والعبدري أيضاً ظاهريان. انتهى. ففي هذا ثلاثة ظاهريون على نسق.

وأخبرناه أبو إسحاق إبراهيمُ بن محمد الصوفي المجاور بقراءتي عليه، أخبرك أحمدُ بنُ أبي طالب سماعاً، أنبأنا عبدُ اللطيف بن محمد، أخبرنا محمدُ بنُ عبد الباقي سماعاً، قال: أنشدنا أبو عبد الله محمدُ بنُ أبي نصر الحميدي قال: أنشدنا أبو محمد عليُّ بنُ أحمد لنفسه، فذكر البيتين.

(١) وهو ابن حزم الإمام المشهور، مترجم في «سير أعلام النبلاء» ١٨/ ١٨٤-٢١٢.

(٢) البيتان وردا في ترجمة ابن حزم في «سير أعلام النبلاء» ١٨/ ٢٠٨، فانظر تخريجها في التعليق ثمة، والمَيْفَعَة: الشرف من الأرض.

(٣) في الأصل: أحمد بن علي، وهو خطأ.

قال: والأمراء الظاهريون يُنسبون إلى الخليفة الظاهر.

وإلى الظاهر صاحب حلب.

وإلى السلطان ركن الدين، وإليه يُنسب رفيقُنا الشيخُ شهابُ الدين أحمد الظاهري الشافعي.

وإلى صاحب حلب نسبةُ شيخنا الحافظ جمال الدين أحمدَ بن محمد ابن الظاهري[4].

قلت: جدُّه عبدُ الله مولى الظاهر غازي، رحلَ حافدُه الحافظ، وسمع الكثير من ابن اللَّتِّي، وابن رواحة، وكريمة، والنَّشْتَبْري، وخلق، بلغت «مشيختُه» سبع مئة شيخ، وله «أربعون بلدانية»، سمع منه المِزِّي، والمُصَنِّف، والبِرزالي، والقطب الحلبي، وأبو الفتح اليَعْمَري، وغيرهم، تُوفي سنة ست وتسعين وست مئة.

وأبو هاشم أحمدُ بنُ محمد بن إسماعيل المصري الظاهري مذهباً[5]، سمع من أبي الهول عليِّ بن عمر الجَزَري وغيره، وله مصنَّفٌ لطيف في «رفع اليدين في الصلاة»، وهو صاحبُ تلك الفتوى التي أثارت خروج الأمير يَلْبُغا الناصري نائب السلطنة بحلب، تُوفي أبو هاشم بعد الفتنة، ولم ألقه[6].

* قال: الطائفي، عدة[7].

قلت: نسبة إلى الطائف البلد المعروف، وهو بمثناة تحت مكسورة بعد الألف، تليها فاء مكسورة.

* قال: و[الطابِقي] بموحدة وقاف.

قلت: الموحدةُ مكسورة، وكذلك قاله الأمير[8]،

(٤) مترجم في «معجم» الذهبي ١/ ترجمة (٨٤).

(٥) مترجم في «الضوء اللامع» ٢/ ٩٦-٩٨ وتصحفت نسبتُه فيه إلى الطاهري بالطاء المهملة.

(٦) وانظر أيضاً «استدراك» ابن نقطة، و«الإكمال» ٥/ ٢٨١-٢٨٢.

(٧) انظر «الأنساب» ١٨/ ١٨٤، ١٨٥.

(٨) في «الإكمال» ٥/ ٢٦٥.

وأشار إلى فتحها ابنُ نقطة[١]، وبالفتح ضبطها أبو العلاء الفَرَضي بخطه[٢].

قال: أحمدُ بنُ العباس الطابِقي[٣]، حكى عن رجلٍ، عن بشر الحافي.

قلت: الرجلُ هو أبو يوسف يعقوبُ بنُ عبد الرحمن.

قال: وعبدُ القادر بنُ أبي حامد الطابقي الهمذاني، وأخوه عبد الرزاق، رويا عن أبي الوقت، سمع منهما والد الأبرقوهي.

قلت: ذكرهما ابنُ نقطة، وقال عن والد الأبرقوهي: قال لي إسحاقُ بنُ محمد بن المؤيد: إنه سمع منهما بهمذان، وإنهما سمعا «البخاري» من عبد الأول السِّجْزي. انتهى.

* قال: الطَّبَراني.

قلت: بفتح أوله والموحدة والراء جميعاً، ثم ألف تليها نون مكسورة، نسبةً إلى طَبَرية على غير قياس، قيل: للفرق بينها وبين النسبة إلى طَبَرِستان وغيرها، وطبريةُ هذه: مدينةٌ مشهورة بالشام، مشرفةٌ على البُحيرة المنسوبة إليها، وهي قصبةُ كورة الأردن.

قال: أبو القاسم[٤].

قلت: هو صاحبُ المعاجم الثلاثة وغيرها من المؤلفات سليمانُ بنُ أحمد بن أيوب بن مُطَير اللخمي الشامي الطبراني الحافظ الكبير مسند الآفاق، سمع أبا زُرعة الدمشقي، وإسحاق الدَّبَري، وبشر بن موسى، وعليَّ بن عبد العزيز البغوي، وأبا عبد الرحمن النَّسائي، وخلقاً، وحدَّث عنه من شيوخه أبو خليفة الجُمحي، وأبو العباس ابن عُقْدة، ومن غيرهم أبو بكر ابنُ مردويه، وأبو نُعيم الأصبهاني، وأحمدُ بنُ محمد الجارودي، وأبو بكر ابنُ رِيذَة، وخلق، تُوفي في أواخر ذي القعدة سنة ستين وثلاث مئة، وله مئة سنة وعشرة أشهر.

قال: وجماعة.

قلت: منهم أبو سعيد هاشمُ بنُ مَرْثَد الطبراني[٥]، عن آدم بن أبي إياس، وعنه أبو القاسم الطبراني.

وابنُه سعيدُ بنُ هاشم الطبراني[٦]، روى عن دُحَيم عبدِ الرحمن بن إبراهيم، وعنه أبو بكر محمدُ ابنُ المُقْرئ.

* قال: و[الطِّيرائي] بالكسر وياء وهمزة.

قلت: الياء مثناة تحت ساكنة، والهمزةُ مكسورةٌ بعد الألف الممدودة[٧].

قال: أحمدُ بنُ محمد بن علي بن مَتَّة الطِّيرائي[٨]، من قرية طِيْرَا، شيخٌ لابن مردويه.

قلت: طِيْرا: من قرى أصبهان، وقال أبو بكر ابنُ مردويه: حدَّثنا أبو العباس أحمدُ بنُ محمد بن علي الطِّيْرائي، حدَّثنا أبو عبيدة عبدُ الله بن محمد بن الحسن ابن زياد الجَهْرَمي بجَهْرَم. انتهى.

وهو غيرُ أبي محمد أحمد بن محمد بن علي الطِّيرائي[٩]، الراوي عن أحمد بن محمود بن خُرَّزَاذ الأهوازي وغيره، وعنه عبدُ الوَهَّاب بنُ محمد البَقَّال.

---

(١) في «الاستدراك» باب الطابقي والطائفي.

(٢) وبالفتح ضبطها السمعاني في «الأنساب» ٨/ ١٦٧، وياقوت في «معجم البلدان».

(٣) مترجم في «الإكمال» ٥/ ٢٦٥، و«الأنساب» ٨/ ١٦٧.

(٤) مترجم في «سير أعلام النبلاء» ١٦/ ١١٩.

(٥) مترجم في «سير أعلام النبلاء» ١٣/ ٢٧٠.

(٦) مترجم في «أنساب» السمعاني ٨/ ١٩٩.

(٧) ويقال: الطثراني، بنون في آخره، وهو ما ذكره ابنُ حجر في «التبصير» ٣/ ٨٦٩. وانظر ما ذكره السمعاني في نسبة (الصنعاني) ٨/ ٩١.

(٨) مترجم في «أنساب» السمعاني ٨/ ٢٩٠.

(٩) ترجمه ابنُ نقطة في «الاستدراك» باب الطبراني والطيرائي، وابنُ حجر في «التبصير» ٣/ ٨٧٠.

قال: وأبو بكر محمدُ بنُ عبيد الله الأنصاري الطِّيْرائي[١]، ثقة، مصنِّف، مات سنة ثلاث وعشرين وأربع مئة.

قلت: هو ابنُ عبيد الله بن أحمد بن محمد بن أحمد بن يزيد، حدَّث عن أبي الحسن عليِّ بن أحمد الباقُطَائي، وغيره.

قال: والخطيب أبو محمد عبدُ الله بن محمد الماسح الأصبهاني الطِّيْرائي، تلا عليه الـهُذَلي.

قلت: الـهُذلي أبو القاسم يوسفُ بنُ علي البِسْكري، ذكرتُه في حرف الياء آخر الحروف.

قال: ومحمدُ بنُ عبد الله الطِّيْرائي[٢]، شيخٌ لإسماعيل الحافظ.

قلت: هو إسماعيلُ بنُ محمد الطَّلْحي.

قال: وعبدُ العزيز بنُ أحمد الطِّيْرائي[٣]، روى عن محمد بن القاسم بن حسنويه الـمُقْرئ.

* **الطَّبَري**، ظاهر.

قلت: هو بفتح أوله والموحدة، وكسر الراء؛ نسبة إلى طَبَرستان: بفتح أوله والموحدة والراء جميعاً[٤]، ثم سين مهملة ساكنة، ثم مثناة فوق مفتوحة، تليها ألف، ثم نون، وهي أرضُ مازَنْدَران.

ونسبةً أيضاً إلى طبرية: قرية من قرى واسط، وطبريةُ الشام تقدَّم ذكرُها.

* قال: و[**الطِّيْري**] الـحسنُ بنُ علي الطِّيري[٥]، نسبة إلى طِيْرَة: من قرى دمشق، روى عن أبي الجهم الـمَشْغَراني.

(١) مترجم في «استدراك» ابن نقطة: باب الطبراني والطيرائي.
(٢) مترجم في «استدراك» ابن نقطة.
(٣) مترجم في «استدراك» ابن نقطة.
(٤) قيد ياقوت الراء بالكسر.
(٥) مترجم في «الإكمال» ٥/ ٢٥٣، و«الأنساب» ٨/ ٢٩١.

قلت: الطِّيْرةُ هذه: بكسر المهملة، ثم مثناة تحت ساكنة، تليها راء مفتوحة، ثم هاء، وفي قرى دمشق: طِيْرة الذبان، وطِيْرة الجيدور، وطِيرة بأرض فلسطين، والـمَشْغَراني ذكره المصنِّفُ ـ فيما وجدته بخطه ـ بنون بعد الألف، وإنما هو بهمزة مكسورة بعد الألف، تليها ياء النسب، قيَّده أبو سعد ابنُ السمعاني[٦] وغيره، واسمُه أحمدُ بنُ الحسين بن أحمد بن طلّاب القُرشي الدمشقي، من مَشْغَرى قرية من قرى دمشق، حدَّث عن هشام ابن عمار، وأحمدَ بن أبي الـحَوَاري وغيرهما، تُوفي بعد الثلاث مئة.

وأبو عبد الله محمدُ بنُ حمزة التميمي الطِّيْري[٧]، حدَّث عن الحسن بن علي المذكور قبلَه.

* قال: و[**الطَّنْزي**] بنون وزاي.

قلت: النون ساكنة.

قال: عبدُ الله بنُ محمد بن سلامة الطَّنْزي الفارقي[٨]، من الفُقَهاء الداوودية، سمع بنيسابور من أبي بكر ابن خَلَف الأديب.

قلت: هو ظاهريُّ المذهب، قدم نيسابور بعد الثمانين وأربع مئة.

قال: وطَنْز: من ديار بكر.

قلت: كذا وجدتُه بخط المصنِّف، وإنما هي طَـنْـزَة، بزيادة هاء[٩]، وهي بلدةٌ من ديار بكر، قريبةٌ من جزيرة ابن عُمر.

(٦) في «الأنساب» ١١/ ٣٣٣، لكنه صحح الوجهين عند كلامه في نسبة (الصنعاني) فانظره.
(٧) انظر «الإكمال» ٥/ ٢٥٣، و«الأنساب» ٨/ ٢٩١، وتعليق محققه عليه.
(٨) ترجمه ابن نقطة في «الاستدراك».
(٩) ضبطها كذلك السمعاني وياقوت وابن الأثير.

نعم: طَنْز، بلا هاء: ببغداد، وهو شارع الطَّنْز، بنهر طابَق[١]، منه أبو المحاسن نَصْرُ بنُ المُظَفر بن الحسين ابن أحمد بن محمد بن يحيى بن خالد بن بَرْمَك البَرْمكي الطَّنْزي، سمع ببغداد من أبي الحسين ابن النَّقور، وبأصبهان من عبد الوهاب ابن مَنْده، مات سنة خمسين وخمس مئة بهمذان، فيما قاله ابنُ السمعاني[٢].

قال: ومحمدُ بنُ مروان الطَّنْزي[٣] الزاهد، عن أبي جعفر السِّمْناني المتكلم.

ومروانُ بنُ علي بن سَلَامة الطَّنْزي الفقيه[٤]، عن أبي بكر الطُّرَيثيثي.

قلتُ: تفقَّه على أبي حامد الغزالي، وأبي بكر الشاشي، وسمع أيضاً من طِرَاد، ورزق الله التميمي وغيرهم.

والخطيبُ أبو الفضل يحيى بنُ سَلَامة بن الحسين ابن محمد الطَّنْزي الحَصْكَفي[٥]، مُفتي ديار بكر في عصره، وله خطبٌ وأشعار مشهورة، غير أنه متشيِّعٌ غالٍ فيه، ويظهر ذلك في أشعاره، قاله ابنُ السمعاني في «تاريخه»، روى عن الخَضِر بن ثَرْوان الثَّعْلبي وغيره، مات سنة أربع، وقيل: سنة ثلاث وخمسين وخمس مئة.

وأبو الحسن عليُّ بنُ إسماعيل الطَّنْزِي، عن الحسين ابن علي الزُّهْري، روى عبدُ الله بنُ سُويدة، عن مسعود ابن عبد الله الطَّنْزي، عن مولاه أبي الحسن المذكور، وعبدُ الله لا يُعتمد عليه، فيما قاله ابنُ نقطة[٦].

* قال: و[الظِّنْري] بظاء وهمزة وراء.

قلت: الظاء معجمة مكسورة، والهمزة ساكنة، والراء مكسورة.

قال: أبو عثمان الظِّنْري[٧]، رَضيع عبدِ الملك بن مروان، عن أبي هريرة في الاستشارة.

* قال: و[الطَّيْري] نسبة إلى الجد: أبو الفرج محمدُ ابنُ محمد بن أحمد بن الطَّيْر الطَّيْري القَصْري الضرير، سمع ابن البَطِر والنِّعَالي، تُوفي سنة أربعين وخمس مئة[٨].

قلت: جدُّه بطاءٍ مهملة مفتوحة، تليها مثناة تحت ساكنة، ثم راء.

* قال: الطَّبَر.

قلت: بفتح أوله والموحدة معاً، تليها راء.

قال: هبةُ الله بن أحمد بن الطَّبَر الحَرِيري، شيخُ الكندي؛ مشهور[٩].

* والطَّيْر: بياء.

قلت: مثناة تحت ساكنة، مع فتح الطاء المهملة.

---

(١) قال السمعاني في «الأنساب»: خربت الساعة. وذكره ابنُ نقطة في «الاستدراك».

(٢) في «الأنساب» ٨/ ٢٥٨، ونقله ياقوت في «معجم البلدان» (طنز)، وترجمه ابن نقطة في «الاستدراك» وذكر أنه شيخه قد سمع منه بهمذان.

(٣) مترجم في «استدراك» ابن نقطة، و«معجم» ياقوت (طنزة).

(٤) مترجم في «الأنساب» ٨/ ٢٥٧، و«استدراك» ابن نقطة، و«معجم» ياقوت (طنزة).

(٥) مترجم في «سير أعلام النبلاء» ٢٠/ ٣٢٠.

(٦) في «الاستدراك»: باب الطبري والطنزي والظنري.

(٧) لعله هو مسلم بن يسار أبو عثمان الطنبذي، من رجال التهذيب، فهو رضيع عبد الملك بن مروان، وروى عن أبي هريرة، ونُسب الظنري بسبب الرضاعة. والذي نسبه كذلك ابن نقطة في «استدراكه» وذكر أنه نقله من نسخة قديمة من الجزء التاسع من حديث المخلص بانتقاء ابن أبي الفوارس، وأنه قد سمع هذه النسخة عدد من الأئمة ذكر أسماءهم، وأن الجزء بخط ابن زوج الحرة، وقد اعترضه ابن حجر في «التبصير» ٣/ ٨٧١ في كلام طويل، خلاصته أن ابن نقطة وهم فظنَّه آخر غير الطنبذي: وذكر له هذه النسبة المصحفة،وهو هو، والظنري تصحيف. وانظر تعليق المعلمي على ذلك في «الإكمال» ٥/ ٢٥٥، ٢٥٦.

(٨) مترجم في «أنساب» السمعاني ٨/ ٢٩٠.

(٩) مترجم في «سير أعلام النبلاء» ١٩/ ٥٩٣.

قال: تراه مَرّ[١].

قلت: يعني أبا الفرج القَصْري الضرير، الذي تقدم آنفاً.

قال: وإسماعيلُ بنُ الطَّيْر المقرئ بحلب، قرأ عليه الهُذَلي.

* الطُّبَيْز.

قلت: بضم أوله، وفتح الموحدة، تليها مثناة تحت ساكنة، ثم زاي.

قال: هو أبو القاسم عبدُ الرحمن بنُ عبد العزيز بن الطُّبَيْز الدمشقي[٢]، مات في حدود الثلاثين وأربع مئة، وهو أكبرُ شيخ لقيه الفقيه نَصْرٌ المقدسي.

قلت: تُوفي ابن الطُّبَيْز الحلبي السّرّاج هذا بدمشق في جُمادى الأولى، سنة إحدى وثلاثين وأربع مئة، وكان مولدُه في صَفَر سنة إحدى وأربعين وثلاث مئة، وقيل: سنة ثلاثين وثلاث مئة.

* قال: و[طُنَيْز] بالنون.

قلت: والباقي كالأول عند المصنِّف.

قال: أبو الحسن عليُّ بنُ أحمد بن عبد العزيز بن طُنَيْز الأنصاري المَيُورْقي، ارتحل وسمع بدمشق من عبد العزيز الكَتَّاني، وابن طلاب الخطيب، مات كهلاً سنة أربع وسبعين وأربع مئة، ووجدتُ ابن النَّجّار ضبطه[٣]: ابن ظُنَّيْر: بظاء معجمة، ونون مشددة مفتوحة، ثم ياء ساكنة، ثم راء، فيحرر هذا.

قلت: كذا وجدتُه بخط المصنِّف، وقد وجدتُ أبا الحسن عليَّ بن أحمد بن عبد العزيز هذا قد ضبط اسمَ جدِّه بخطه كما قَيَّده أبو عبد الله ابنُ النجار: بضم الظاء المعجمة، وفتح النون المشددة، وسكون المثناة تحت بعدها راء، فتَحَرَّر، ولله الحمد.

* قال: طَرِيف، عدَّة.

قلت: هو بفتح أوله، وكسر الراء، تليها مثناة تحت ساكنة، ثم فاء.

* قال: و[ظَرِيف] بظاء.

قلت: مفتوحة كالمهملة.

قال: ظَرِيفُ بن ناصح الكوفي.

قلت: حدَّث عن مُعاوية بن عمار الدُّهْني وغيره، وهو فيما قاله الأمير[٤] من شيوخ الشيعة، وذكره المصنِّفُ في «الميزان»[٥] في حرف الطاء المهملة في وسط ترجمة من اسمه طريف بالمهملة، فوهم، لأنه ذكره بالمعجمة الدارقطني[٦]، وعبدُ الغني بنُ سعيد[٧]، وابنُ ماكولا[٨]، وغيرهم، ولا أعلم فيه خلافاً، والله أعلم.

قال: وابنُه الحسن[٩]، من الشيعة.

قلت: روى عن أبيه، وأخيه محمدِ بنِ ظَرِيف بن ناصح، وعنه يحيى بن الحسن بن جعفر العلوي.

وأخوه محمدٌ[١٠] هذا حدَّث عن عبد الله بن جعفر المديني والد علي.

قال: والظَّريف الأصبهاني، عن الباغَنْدي.

---

(١) في رسم (الطيري) قبله.

(٢) مترجم في «سير أعلام النبلاء» ١٧/ ٤٩٧.

(٣) في «ذيل تاريخ بغداد» ٣/ ٨٠.

(٤) في «الإكمال» ٥/ ٢٧٧.

(٥) ٢/ ٣٣٦ وقال: بل صوابه ظريف بالظاء المعجمة، وأعاده في باب ظريف.

(٦) في «المؤتلف والمختلف» ٣/ ١٤٨٣.

(٧) في «المؤتلف والمختلف» ص٨٢.

(٨) في «الإكمال» ٥/ ٢٧٧.

(٩) مترجم في «الإكمال» ٥/ ٢٧٨.

(١٠) مترجم في «الإكمال» ٥/ ٢٧٧، ٢٧٨.

قلت: لم يُسَمه عبدُ الغني بنُ سعيد[١]، ولا ابنُ ماكولا[٢]، وتبعهما المصنِّف.

قال: وظَرِيف النيسابوري، سمع منه السِّلَفي.

قلت: هو أبو الحسن ظَرِيفُ بنُ محمد بن عبد العزيز ابن أحمد بن محمد بن أحمد بن محمد بن شاذان الحيري[٣] النيسابوري، حدَّث عن أبيه أبي بكر محمد، وإسماعيل الصابوني، وأبي حفص ابن مسرور، وغيرهم، وقد ذُكر في حرف الجيم[٤].

وأبو القاسم عبدُ الله بنُ عمر بن محمد بن الحسين ابن علي بن محمد البَلْخي الفقيه ابنُ الظريف[٥]، ويُقال له: الظَّرِيفي، حدَّث عن عليِّ بن أحمد بن علي الإسلامي، وعنه الدارقطني.

وابنُه أبو الحياة محمدُ بنُ عبد الله بن عمر بن الظَّرِيف الواعظ[٦]، حدَّث عن عُمر بن محمد البسطامي، تُوفي سنة ست وتسعين وخمس مئة.

* قال: الطَّرْقي.

قلت: بفتح أوله، وسكون الراء، وكسر القاف.

قال: أحمدُ بنُ ثابت الحافظ[٧]، عن أبي القاسم ابن البُسْري وطبقته، كتب عنه السِّلَفي.

(١) في «المؤتلف والمختلف» ص٨٣.

(٢) في «الإكمال» ٥/ ٢٧٨، وهو عبد الله بن أحمد أبو محمد الأصبهاني، يُعرف بالظريف، كذلك سماه الخطيب في «تاريخ بغداد» ٩/ ٣٩٢، ٣٩٣.

(٣) في الأصل: الحميري، وهو خطأ، تصويبه من ترجمته في «التحبير» ١/ ٣٥٩، ٣٦٠، و«سير أعلام النبلاء» ١٩/ ٣٧٥.

(٤) ١/ ٥٦٣ رسم (الحيري).

(٥) مترجم في «استدراك» ابن نقطة.

(٦) مترجم في «تكملة» المنذري ١/ ترجمة (٥٨١).

(٧) مترجم في «سير أعلام النبلاء» ١٩/ ٥٢٨.

وابنُه أبو الغنائم ظَفَر[٨]، سمع أباه.

وأولاده: محمدٌ وأحمدُ ومحمود بنو ظَفَر، حدَّثوا بيَزْد عن أبي الوقت، أخذ عنهم أحمد بن علي النَّفْزي.

قلت: وولدُ أحمد المذكور أبو عبد الله محمدُ بنُ أحمد ابن ظَفَر بن أحمد الطَّرْقي، حدَّث عن عبد المنعم بن عبد الله الفُراوي، وطَرْق: مدينةٌ من عمل أصبهان.

قال: والحافظ أبو نصر أحمدُ بنُ محمد بن أحمد بن الحسين الأصبهاني الطَّرْقي، عن محمد بن عبد الجبار الفِرْساني وعدَّة، كتب عنه السمعاني، فقال: كان عارفاً بطُرق الحديث، ضابطاً، وقوراً.

قلت: هذا مُلَخَّصٌ من قول السمعاني[٩].

* قال: و[الطَّرَفي] بفاء وحركة: محمدُ بنُ أحمد بن مطرف الكِنَاني الطَّرَفي[١٠]، إمام مسجد طَرَفة بقُرطبة، وإليه نُسب، أخذ عن مكي، واختصر «تفسير» محمد ابن جرير.

قلت: وصحب أبا العباس المَهْدوي المُفَسِّر لما نزل قُرطبة، تُوفي في صفر سنة أربع وخمسين وأربع مئة، وله سبع وستون سنة.

* قال: و[الطُّرَفي] بضم أوله: أبو عبد الله محمدُ بنُ عبد الواحد بن أحمد الطُّرَفي الأديب، حدَّث بأصبهان.

قلت: حدَّث عن أبي بكر عمر بن إبراهيم بن مردويه، عن أبي سعيد أَبَّا بن جعفر النجيرمي بنسخةٍ أُشير إليها في حرف الهمزة[١١].

(٨) مترجم في «تكملة» المنذري ١/ الترجمة (٢٢٢).

(٩) في «التحبير» ولكنه سقط من الكتاب، وألحقته المحققة في آخر الكتاب ٢/ ٤٤٨ من المصادر التي نقلت من «التحبير»، ومنها «معجم البلدان» لياقوت.

(١٠) مترجم في «معجم البلدان» مادة (طَرَفة).

(١١) ١/ ٨٥ رسم (أَبَّا) في ترجمة أبا بن جعفر.

* قال: الطَّرِيقي.

قلت: بفتح أوله، وكسر الراء، تليها مثناة تحت ساكنة، ثم قاف مكسورة.

قال: عليُّ بنُ المنذر، ثقة[١].

قلت: روى عن محمد بن فُضَيل، وسُفيان بن عيينة، وغيرهما، وعنه الترمذيُّ، والنسائيُّ، وابنُ ماجه، وقال النَّسَائي: شيعي محض ثقة، وروى عنه أيضاً يحيى بنُ صاعد، وغيرُهم، تُوفي سنة ست وخمسين ومئتين، قيل له: الطَّرِيقي، لأنه وُلد بالطريق.

قال: وأحمدُ بنُ محمد بن علي الطَّرِيقي، حدَّث عنه محمدُ بنُ علي بن عبد الرحمن العلوي.

قلت: حدَّث عن أبي يعقوب يوسفَ بن محمد بن خُشَّان المقرئ.

وأحمدُ بنُ محمد بن هاشم الطَّرِيقي، حدَّث عن عُبيد ابن كَثِير، حدَّث عنه أبو الحسن ابنُ الجندي، حديثه في «مشيخة» قاضي المرستان، قاله ابنُ نقطة[٢].

* قال: و[الطَّرِيفي] بفاء: طَرِيفُ بنُ أحمد الطَّرِيفي الجُرجاني، ذكره حمزةُ في «تاريخه»[٣].

وأحمدُ بن ناصر بن طِعَان أبو العباس الطَّرِيفي البُصْروي[٤]، ثم الدمشقي.

وابناه: عبد الرحمن، وعبدُ الله[٥]، رووا عن الخُشُوعي ونحوه، وروى أحمد عن الخَضِر بن طاووس.

قلت: عبدُ الرحمن كنيتُه أبو عُمر، تُوفي فجأة سنة ثلاث وستين وست مئة، وله ست وسبعون سنة.

وعبدُ الله كنيتُه أبو بكر، تُوفي في شوال سنة ست وستين بعد أخيه بثلاث سنين، وقد جاوز الثمانين.

* قال: و[الظَّرِيفي] بظاء.

قلت: مفتوحة كالمهملة.

قال: أبو القاسم عبدُ الله بنُ عمر بن الظَّرِيف الظَّرِيفي البَلْخي، حدَّث عن علي بن أحمد، وغيره.

قلت: قد ذُكر مع شيخه قبلُ[٦].

* قال: طَرَفَة: محرك؛ جماعة.

قلت: هو بفتح أوله والراء والفاء جميعاً، وبعد الفاء هاء.

* قال: وطُرْفة الكُرجية[٧]، عن الفضلِ ابن أبي حرب، وعنها ابنُ السمعاني.

قلت: هي بضم الطاء المهملة، وسكون الراء.

وكذلك طُرْفَة بنتُ عبد الله مولاةُ أبي القاسم ابن الخواص، حدَّث عنها عُمر بنُ علي القرشي.

* قال: الطُّرَازي.

قلت: بكسر أوله، وفتح الراء، وبعد الألف زاي مكسورة، نسبة إلى عمل الطِّراز علم الثوب المرقوم.

قال: أبو الحسن عليُّ بنُ محمد بن محمد بن أحمد بن عثمان البغدادي الرَّقّام الطُّرَازي[٨]، عن الأصَمِّ.

قلت: تُوفي سنة اثنتين وعشرين وأربع مئة، ذكره أبو علي محمدُ بنُ الفضل بن محمد بن محمد بن جهاندار في كتابه «الوفيات»، وقال: وهو آخر من روى عن الأصم. انتهى.

---

(١) من رجال التهذيب، وترجمه السمعاني ٨/ ٢٣٩.

(٢) في «الاستدراك»: باب الطريقي والطريفي والظريفي.

(٣) ص٢٣٨ الترجمة (٣٨٨).

(٤) مترجم في «استدراك» ابن نقطة: باب الطريفي، وباب طِعَان.

(٥) ترجم لهما ابن الصابوني في «تكملة إكمال الإكمال» ص٢٤٧ برقمي (٢٣٢) و(٢٣٣).

(٦) ص٢٢٥ في رسم (ظَرِيف).

(٧) مترجمة في «التحبير» للسمعاني ٢/ ٤٢٠.

(٨) مترجم في «سير أعلام النبلاء» ١٧/ ٤٠٩.

قال: وأبوه أبو بكر[١]، يروي عن البَغَوي، وفيه لين.

قلت: روى عن أبي بكر المذكور الحاكم أبو عبد الله، وقال: ضعيف، وله أحاديث تفرَّد بها منكرة. انتهى.

أما محمدُ بنُ إسحاق بن موسى الطَّرَازي، الذي حدَّث عنه إبراهيمُ بنُ محمد بن عمرو، فذكره أبو سعد الماليني، وأنه من محلةٍ بمرو يُقال لها: طِراز[٢].

* قال: و[الطَّرَازي] بالفتح: نسبة إلى طَرَاز[٣]؛ مدينة بالترك.

قلت: هي قريبة من أُترار.

قال: سديدُ الدين أبو الرضا[٤] محمدُ بنُ محمود بن مسعود الأسدي الطَّرَازي نزيلُ بُخارى، عن محيي السُّنَّة البَغَوي، ومحمدِ بنِ عبد الواحد الدّقّاق، وعنه شَمْخ[٥] خطيبُ داريا.

قلت: كذا وجدتُه بخط المصنِّف، وذِكْرُ مسعودٍ في نسبه خطأ، إنما هو أبو الرضا محمدُ بنُ محمود بن علي ابن الحسن بن يوسف بن حجر بن عمرو بن أسود الأسدي الطَّرَازي، ليس في آبائه من اسمه مسعود، وكذا نسبه أبو العلاء الفَرَضي، بلى مسعود أخو أبي الرضا، وابنه أبو سعد محمد بن مسعود بن محمد الطَّرَازي، سمع من أبي شجاع عمر بن محمد البسطامي وطائفة، وحدَّث.

قال: وأبو زيد أحمدُ بنُ وهب الواسطي، نزيلُ طَرَاز، عن عبد الحميد بن بيان، وعنه الإسماعيلي.

قلت: وأبو بكر عبدُ الله بن أبي نصر بن أبي علي الطَّرَازي من أهل بخارى، حدَّث عن عمِّه أبي الحسن عليِّ بن أبي علي الطَّرَازي الراوي عن أبي طاهر محمد ابن مَحْمِش الزيادي.

وأبو محمد عبدُ الله بنُ أبي المطهر محمد بن أحمد المنصوري الطَّرَازي، رحل إلى بخارى، فسمع بها من الفخر أبي بكر ابن محمد بن أحمد النَّسَفي التُّوْبني، شيخ أبي العلاء الفَرَضي.

* و[الطَّرَّاري] بفتح ثانيه مشدداً، وبعد الألف راء ثانية مكسورة: إسرائيلُ بنُ إسماعيل الطَّرّاري.

وأبو بكر محمد بن أحمد الطَّرّاري، ذكرهما أبو سعد الماليني.

* و[الطَّرَاري] بالتخفيف: القاضي أبو الفرج المُعافى ابن زكريا بن طَرَارة الطَّرَاري الجريري، مشهور[٦].

* الطُّرْزي: بضم أوله، وسكون الراء، وكسر الزاي، نسبة إلى طُرْز: موضع بخراسان[٧]، منه محمدُ بنُ هارون الطُّرْزي، عن بشر بن موسى.

* و[الطُّرُزِّي] بضم الراء، وتشديد الزاي، نسبة إلى طُرُزّة: من عمل إفريقية[٨]، منها محمدُ بن محمد بن خالد القَيْسي، القاضي أبو القاسم الطُّرُزّي.

وإبراهيمُ بنُ يزيد، يُعرف بالطُّرُزّي. ذكره والذي قبله ابنُ الجوزي في «المحتسب».

---

(١) مترجم في «سير أعلام النبلاء» ١٦/ ٤٦٦، و«تاريخ بغداد» ٣/ ٢٢٥.

(٢) لم يذكر ياقوت طراز هذه، وذكر طراز التي هي محلة بأصبهان، وذكر أحد من ينسب إليها. وذكرها السمعاني أيضاً لكنَّه ضبطها بفتح الطاء.

(٣) قيَّدها بفتح الطاء السمعاني في «الأنساب»، قال ياقوت: ورواه غيره بالكسر.

(٤) تحرف في المطبوعتين من «التاج» المحققة والقديمة إلى «الوفا».

(٥) تصحف في مادة (طرز) في «التاج» (الطبعة القديمة) إلى «سمح» (وفي الطبعة المحققة) إلى «شمح»، وتقدم في مادة (شمخ) أن خطيب داريا هو ابنه أحمد بن شمخ، فالله أعلم.

(٦) مترجم في «سير أعلام النبلاء» ١٦/ ٥٤٤.

(٧) لم أجد من ذكر هذا الموضع ولا من ينسب إليه.

(٨) لم أجد من ذكر هذا الموضع ولا من ينسب إليه.

* قال: الطَّسْتي.

قلت: بفتح أوله، وسكون السين المهملة، تليها مثناة فوق مكسورة.

قال: عبدُ الصمد، مشهور.

قلت: هو أبو الحسين عبدُ الصمد بنُ علي بن محمد ابن مُكْرم البغدادي، مات سنة ست وأربعين وثلاث مئة[١].

قال: والفضلُ بنُ زياد الطَّسْتي[٢]، عن عَبّاد بن عَبّاد، وعنه موسى بنُ هارون، ثقة.

* و[الطَّبَسي] من أهل طَبَس.

قلت: بفتح الطاء المهملة والموحدة، تليها سين مهملة.

قال: عبدُ الله بن مهران الطَّبَسي، سمع القَعْنَبي، وعنه أبو بكر الجارودي وغيره.

والمحدِّثُ محمدُ بنُ أحمد بن أبي جعفر الطَّبَسي، مشهور[٣].

وعبدُ الرزاق بنُ محمد بن أبي نصر الطَّبَسي[٤]، شيخ لابن عساكر.

قلت: حدَّث عن القاضي أبي الفضل محمد بن أحمد ابن أبي جعفر الطَّبَسي المذكور قبله، واسمُ جَدِّه أبي نصر أحمدُ بنُ محمد بن عيسى بن عمار، وعبدُ الرزاق كنيتُه أبو الحسن، خَرَّج «أربعين مسلسلة بالمحمدين» من رواية أبي عبد الله محمد بن الفضل الفُرَاوي.

(١) مترجم في «سير أعلام النبلاء» ١٥/ ٥٥٥.

(٢) نسبه كذلك الخطيب في «تاريخ بغداد» ١٢/ ٣٦٠، ونسبه ابن أبي حاتم في «الجرح والتعديل» ٧/ ٦٢: الطَّسَّاس، وتابعه فيه السمعاني في «الأنساب» ٨/ ٢٤٠.

(٣) مترجم في «سير أعلام النبلاء» ٨/ ٥٨٨.

(٤) مترجم في «أنساب» السمعاني ٨/ ٢١٠ وكنيته فيه أبو المحاسن.

قال: وآخرون.

قلت: منهم أبو الحسين أحمدُ بنُ محمد بن سهل الطَّبَسي الفقيه[٥]، من كبار الشافعية، «تعليقتُه» ألفُ جزء، أخذ عنه الحاكم، ذكره المصنِّفُ في آخر الباب فيما وجدتُه بخطه مع الطَّسْتي عبد الصمد، وكتب فوق الطَّسْتي: مَرّ، تُوفي أبو الحسين هذا سنة ثمان وخمسين وثلاث مئة.

قال: وزُبيدة بنتُ عبد الرزاق بن محمد الطَّبَسِيَّة، أسمعها أبوها من عبد المنعم القُشَيري، وروت، قال ابنُ نقطة: عاشت إلى سنة ثمان عشرة وست مئة.

قلت: لفظُ ابن نقطة[٦]: وبقيت فيما بلغنا إلى سنة ثمان عشرة، وانقطع خبرها. انتهى. وهي ابنةُ شيخ ابن عساكر المذكور قبل.

* و[الطَّيْثي] بفتح أوله، ثم مثناة تحت ساكنة، ثم شين معجمة مكسورة: يزداذ[٧] بن موسى بن جَميل بن السَبّال بن طَيشة[٨] الطَّيْثي البغدادي، عن مالك بن أنس وغيره، وعنه عبدُ الله بن محمد بن ناجية، وغيره.

* قال: طِعَان.

قلت: بكسر أوله، وفتح العين المهملة المخففة، وبعد الألف نون.

(٥) مترجم في «سير أعلام النبلاء» ١٦/ ١١٢.

(٦) في «الاستدراك»: باب الطستي والطبسي.

(٧) ترجمه السمعاني في «الأنساب» ٨/ ٢٩٢ نسبة (الطيثي)، وترجمه أيضاً ٧/ ٢١٤ في نسبة (السَّيَّالي) نسبة إلى «سَيَّال»، وهو تصحيف، وقد تقدم ص١٠ في حرف السين في رسم (السبّال) بالموحدة، وانظر التعليق عليه هناك.
في الأصل: «السبّاك» بالكاف، وهو تحريف، وقد قيده المصنف في رسم (السبّال) باللام آخره، فانظره ص١٠.

(٨) تصحف إلى «طيسة» بالسين في «الأنساب» في النسبة المصحفة (السّيّالي) ٧/ ٢١٤.

قال: أحمدُ بنُ ناصر بن طِعَان، وابناه، ذُكروا في الطَّرِيفي[١].

قلت: وجِذْل الطِّعَان: علقمةُ بنُ فراس الكِنَاني[٢]، جاهلي مشهور.

وحافدُه: عمرو بن عامر الشاعر، جاهلي أيضاً[٣].

وحافدُه الآخر: عُمير بن قيس بن جِذْل الطِّعَان[٤]، لُقِّبَ جَدُّهما بذلك لأنه كان جسيماً، طويل الرمح، غليظه.

* قال: و[طَعَّان] بالفتح مشدداً: عُثمان بن علّاق ابن طَعَّان؛ مقرئ متأخر.

* و[طُغَان] بالضم ومعجمة.

قلت: مع التخفيف.

قال: أبو نصر الحسينُ بن عبد الله بن طُغَان التركي النيسابوري[٥]، عن سفيان الثوري وعنه ابنه محمد.

قلت: كذا وجدتُه بخط المصنِّفُ، وقوله: ابن عبد الله، خطأ، إنما هو ابنُ عُبيد الله، بالتصغير، سماه كذلك الحاكم أبو عبد الله، وأبو بكر ابنُ نقطة، وهو الحسينُ بنُ عُبيد الله بن محمد بن عبد الله بن سنان، طُغان[٦] الترك أبو نصر النيسابوري، صديقُ عبدِ الله ابنِ المُبارك.

(١) ص٢٢٦ المتقدمة. فانظرهم.

(٢) انظر «جمهرة» ابن الكلبي ١/ ٢٣٠ (طبعة العظم)، و«جمهرة» ابن حزم ص١٨٨ (طبعة عبد السلام هارون).

(٣) مترجم في «معجم الشعراء» للمرزباني ص٢٦.

(٤) مترجم في «معجم الشعراء» للمرزباني ص٧٢.

(٥) مترجم في «استدراك» ابن نقطة: باب طُغَان وطِعَان.

(٦) في الأصل: «بن الطُّغَان»، وهو خطأ، تصويبه من «استدراك» ابن نقطة، وطُغَان: كلمة تركية، معناها: الصقر، ويقال له بالفارسية: الباز أو البازي، وهو من أشد الجوارح تكبراً، وأضيقها خلقاً، يوجد بأرض الترك، ويؤخذ للصيد، ويكتب أحياناً: طوغان، بزيادة واو.

قال: وحفيدُه إسحاقُ بنُ محمد بن الحسين[٧] ابنُ طُغَان، عن يحيى بن يحيى، وعنه أبو عبد الله ابنُ الأخرم.

وجعفرُ بنُ محمد التُّرك، أخوه، مُسْنِد، مات سنة خمس وتسعين ومئتين.

قلت: سمع من مشايخ أخيه كيحيى بن يحيى النيسابوري، وإسحاق ابن راهويه.

قال: وعليُّ بنُ مختار بن طُغان، ابنُ الجَمَل[٨]، تفرَّد بأجزاء عن السِّلَفي، حدَّثونا عنه.

قلت: أسقط المصنِّفُ اسمَ جَدِّه، فهو ابنُ مختار بن نصر بن طُغَان، تُوفي بمصر سنة سبع، وقيل: سنة ثمان وثلاثين وست مئة، وله نحو من تسعين سنة.

وعليُّ بنُ الحسن بن رجاء بن طُغَان، أبو القاسم الدمشقي المحتسب، تُوفي في شوال سنة ست وسبعين وثلاث مئة بدمشق، وله ست وثمانون سنة، حدَّث عن ابن جَوْصَا، والخرائطي، وغيرهما.

وأبو عبد الله محمدُ بنُ طُغَان بن بدر بن أبي الوفاء الشافعي[٩]، حدَّث عن أبي محمد بن بَرّي وغيره، تُوفي بمصر سنة أربع وست مئة[١٠].

* طُفَيْل: بضم أوله، وفتح الفاء، تليها مثناة تحت ساكنة، ثم لام؛ جماعة، منهم طُفَيْلُ بنُ عبد الله بن الحارث بن سَخْبَرة الأزدي، أخو عائشة لأمها أمِّ رومان؛

(٧) في الأصل: «الحسن» وهو خطأ، وإسحاق هذا ترجمه ابنُ نقطة في «الاستدراك»، وقال: يُعرف بالترك.

(٨) ترجمه المنذري في «التكملة» ٣/ برقم (٢٩٨٨)، وابن الصابوني في «تكملة إكمال الإكمال» برقم (٢٣١)، وقال: المعروف بابن الجمل.

(٩) مترجم في «تكملة» المنذري ٢/ الترجمة (٩٩٤)، و«تكملة» ابن الصابوني برقم (٢٣٠).

(١٠) وانظر أيضاً طُغَان خان في «سير أعلام النبلاء» ١٧/ ٢٧٨.

صحابي، روى عنه رِبْعيٌّ بن حِراش وغيره.

و[طَفِيل] بفتح أوله، وكسر ثانيه: طَفِيل: جبلٌ من جبال مكة، قيل: هو مُشرفٌ على مَجَنَّة على بريدٍ من مكة، وقيل: هو عين، والمُعَوَّل على الأول، وذكر في الشعر الذي تَمثَّل به بلالٌ في مَرَضِه:

وهل أَرِدَنْ يوماً مِيَاهَ مَجَنَّةٍ
وهل يَبْدُوَنْ لي شامةٌ وطَفِيلُ[1]

* قال: طَلِيق: بالفتح: جماعةٌ من الرواة، منهم: طَلِيقُ[2] بنُ محمد بن عمران بن حصين، روى عنه ابنُه خالدُ بنُ طَلِيق.

قلت: هو بفتح أوله، وكسر اللام، بعدها مثناة تحت ساكنة، ثم قاف، ولم يذكر المصنِّفُ معه ما يلتبس به، بل بَيَّض له في نسخته التي بخطه.

* قال: الطُّوسي.

قلت: بضم أوله، وسكون الواو، وكسر السين المهملة؛ نسبة إلى طُوس: كُورة طابران، وفي بُخارى طوس، قريةٌ من قُراها.

* قال: والطَّوَاشي: شبلُ الدولة، وآخرون، ولا يلبس.

قلت: هو بفتح أوله والواو معاً، ثم ألف، تليها شين معجمة مكسورة.

* قال: وطُوسَى: بفتح السين.

قلت: المهملة، تليها الياء آخر الحروف كتابة، وهو مقصور.

قال: فروة بن زُبْيَة بن طُوسَى المدني، عن عائشة بنت سعد، وعنه الواقدي.

قلت: كذا نقلتُه من خطِّ المصنِّف، وقوله: ابن زُبْيَة، تصحيفٌ، إنما هو ابنُ زُبَيد، بعد الزاي المضمومة موحدةٌ مفتوحة[3]، ثم مثناة تحت ساكنة، ثم دال مهملة، وكذلك ذكره ابنُ ماكولا في «الإكمال»[4].

* قال: و[طُوسِيّ] في الأسماء كالأول.

قلت: يعني بكسر السين المهملة، وتشديد آخره؛ كالنسبة.

قال: طُوسيُّ بن طالب البَجَلي[5]، عن أبيه.

قلت: هو ابنُ طالب بن جَرِير البَجَلي.

* قال: و[الطَّوْسي] بالفتح: شيخٌ أندلسي إسحاقُ ابنُ إبراهيم بن عامر الطَّوْسي[6]، قيَّده أبو حَيّان، تُوفي سنة خمسين وست مئة.

قلت: في جمادى الأولى، وكان مولدُه في سنة خمس وستين وخمس مئة، وبنو طَوْس: قبيلة بالمغرب، والطَّوْسِيُّ هذا حدَّث عن القاضي أبي عبد الله ابن زَرْقُون، وعبد الله ابن محمد بن عبيد الله الحَجْري، وأجاز له المسندُ أبو عبد الله محمدُ بنُ عبد الله بن محمد بن خليل القيسي الراوي عن أبي علي الغساني، وأبي عبد الله ابن الطَّلّاع، وأبي محمد ابن السِّيْد، وأبي الحكم بن بَرَّجَان، وغيرهم، أجاز له في سنة وفاته سنة سبعين وخمس مئة.

---

(١) البيت مذكور في الحديث الذي أخرجه البخاري برقم (٣٩٢٦) في مناقب الأنصار: باب مقدم النبي ﷺ وأصحابه المدينة، و(٥٦٧٦) في المرضى: باب من دعا برفع الوباء والحمى.

(٢) من رجال «التهذيب»، وقيَّده ابنُ حجر في «التقريب» بالتصغير، فنقل المعلمي في حاشية «الإكمال» ٥/ ٢٤٤ عن كتاب «القضاة» لوكيع في ترجمة ابنه خالد بن طليق ما يدل على وهم ابن حجر. فانظره.

(٣) هذا وهم من المؤلف، والصواب: زبيد بياءين، كما قيَّده ١/ ٩٤٦.

(٤) ٥/ ٢٤٥.

(٥) مترجم في «الإكمال» ٥/ ٢٤٦.

(٦) مترجم في «سير أعلام النبلاء» ٢٣/ ٣٠٠.

وأبو عبد الرحمن الطَّوسي، أحد كُتّاب جيش أبي يعقوب يوسف بن عبد المؤمن بن علي.

* قال: طَيْبَة، على ساكنها الصلاة والسلام.

وأبو طَيْبَة الحَجَّام، له صحبة.

قلت: اختُلف في اسمه على أقوال، منها: ميسرة، وقيل: دينار، وقيل: نافع[١].

أما أبو طَيْبَة الحَجَّام الضُّبَعي؛ فتابعي، حدَّث عن ابن عباس، وأبي أمامة، وعنه قتادة، وعليُّ بنُ زيد بن جُدْعان.

قال: وأبو طيبة عبدُ الله بنُ مسلم المَرْوَزِي[٢]، عن ابن بُريدة.

قلت: ابن بُريدة هو عبدُ الله، وروى عن أبي طَيْبة هذا زيدُ بنُ الحُبَاب، أبو تُمَيْلة يحيى بنُ واضح، وغيرهما.

قال: وآخرون، ومنهم أبو طَيْبَة، عن ابن عمر.

قلت: حدَّث عَبَّاس الدُّوري؛ فقال: سمعتُ يحيى ابن مَعِين يقول: روى السَّرِيُّ بنُ يحيى، عن أبي شجاع، عن أبي طَيْبَة الجُرجاني واسمُه إسماعيل، عن ابنِ عُمر، أنَّ جِبْرِيل أتى النبيَّ ﷺ، فعلَّمه هذا الدعاء[٣].

قال: وأبو طَيْبَة عيسى بن سُليمان الدارمي الجرجاني[٤]، عن جعفر الصادق، وعنه ابنُه أحمدُ ابنُ أبي طَيْبَة.

قلت: وحدَّث ابنُه أحمدُ[٥] أيضاً، عن المُسَيَّب بنِ شريك، وعنه محمدُ بنُ عيسى الدامغاني، وله أخوان:

أحدهما: نوح[٦] بن أبي طَيْبَة، حدَّث عنه أبو علي الحسن بن أبي الربيع الجرجاني.

والآخر: عبد الواسع[٧]، روى عنه زافرُ بنُ سليمان، وغيره.

قال: وطَيْبَةُ[٨] بنُ ظَهِير، عن إسحاق بن راهويه.

وسليمانُ[٩] بنُ أبي طَيْبَة، مات قبل الخمسين ومئتين.

قلت: اسمُ أبيه هارونُ[١٠] بنُ يزيد مولى لآل عُمر ابنِ الخطاب، تُوفي سنة تسع وأربعين.

قال: وإبراهيم[١١] بنُ عَمرو بن أبي طَيْبَة، عن الأعمش، وعنه ابنه محمد.

والحسن[١٢] بن يوسف بن أبي طَيْبَة، شيخٌ لأبي بكر المفيد.

* و[ظَبْيَة] بمعجمة، ثم موحدة.

قلت: ساكنة، تليها المثناة تحت مفتوحة.

قال: ظَبْيَة[١٣] بنتُ المعلل، عن عائشة.

---

(١) ذكره في «التجريد» ٢/ ١٨١، وتحرف فيه إلى قانع.

(٢) من رجال التهذيب.

(٣) انظر «الإكمال» ٥/ ٢٤٩، و«لسان الميزان» ٣/ برقم (٤٨٩)، و٦/ برقم (٥٨٣) و(٦٦٦).

(٤) مترجم في «تاريخ جرجان» ص٢٨٥ برقم (٤٩٢)، و«مؤتلف» الدارقطني ٣/ ١٤٧٥، و«الأنساب» (الطَّيبي).

(٥) مترجم في «تاريخ جرجان» ص٥٩ برقم (١).

(٦) مترجم في «تاريخ جرجان» ص٤٧٩ برقم (٩٥٩).

(٧) مترجم في «تاريخ جرجان» ص٢٤١ برقم (٣٩٢)، و«الأنساب» ٨/ ٢٨٨ (الطَّيبي)، وفيها أيضاً ترجمة حفيده عبد الرحمن بن عبد الله بن عبد الواسع، وسيرد في رسم (الطَّيبي) قريباً ص٢٣٣.

(٨) مترجم في «الإكمال» ٥/ ٢٤٨.

(٩) مترجم في «مؤتلف» الدارقطني ٣/ ١٤٧٨، و«الإكمال» ٥/ ٢٤٨، ٢٤٩.

(١٠) وهم محقق «مؤتلف» الدارقطني ٣/ ١٤٧٨، فظنه ترجمة مستقلة، ولم يفطن أنه من تتمة ترجمة سليمان وأنه اسم أبيه أبي طيبة، مع أن الدارقطني صرح بذلك في ترجمة يوسف أخي سليمان الواردة قبله. فليصحح.

(١١) مترجم في «الإكمال» ٥/ ٢٤٩.

(١٢) مترجم في «الإكمال» ٥/ ٢٥٠، وأبوه يوسف مترجم في «مؤتلف» الدارقطني ٣/ ١٤٧٨.

(١٣) مترجمة في «الإكمال» ٥/ ٢٥٠.

وأبو ظَبْيَة الكَلاعي[١]، عن عمرو بن عَبَسَة، وأبي أمامة.

قلت: هو السُّلَفي الحمصي، وحدَّث عن مُعاذٍ أيضاً، وحضر خُطبة عمر بن الخطاب بالجابية، حدَّث عنه شَهْرُ بن حَوْشَب، وذكره ابنُ مَنْده في «الكنى» [أبو طيبة]، بالمهملة كالأول، وقال: وقيل: أبو ظَبْيَة، يعني: كما ذكره المصنِّف.

قال: وأبو ظَبْيَة، صاحبُ منحةِ رسول الله ﷺ.

قلت: في إسناد حديثه اضطراب.

قال: وظَبْيَةُ بنتُ نافع[٢]، عن أم شبيب الباهلية.

وظَبْيَة بنت أبي كبيرة[٣]، عن أمها.

وظَبْيَة مولاة آل الزبير، روى عنها الزبير بن بكار.

قلت: كذا ذكرها المصنِّفُ بالمعجمة المفتوحة، تليها موحدة ساكنة، ثم مثناة تحت مفتوحة، ثم هاء، وإنما اسمُها طَيْبَة: بطاء مهملة، تليها المثناة تحت ساكنة، ثم الموحدة مفتوحة، وكذلك قيَّدها الدارقطني في كتابه[٤]، فقال: طَيْبَةُ مولاةُ فاطمة بنت عمر بن مصعب بن الزُّبير، روى عنها الزُّبير بن بَكَّار، فلو عزاها المصنِّفُ إلى ابن نقطة، سلم، فإنَّ ابنَ نقطة استدركها على ابن ماكولا، لكن وضعها في غير موضعها، فوهم، والله أعلم.

وبالمعجمة، ثم الموحدة أيضاً: أم عثمان ظَبْيَة[٥] بنتُ جُبارة مولاة أبي محمد عبد الوهَّاب بن رَوَاج، حدَّثت عن عبد الرحمن بن عبد الواحد بن غَلّاب.

وأبو العباس أحمدُ بنُ محمد بن صدقة الموصلي، ابنُ ظَبْيَة[٦]، وهي أُمُّه عُرف بها، مات سنة ست وست مئة، ذكره المباركُ ابنُ الشّعّار الموصلي في كتابه «شعراء الزمان»[٧].

* و[طُنْبَة] بضم الطاء المهملة، تليها موحدة ساكنة، ثم نون مفتوحة: أبو عبد الله حمدونُ بنُ عبد الله، يُعرف بابن الطُّنْبَة، فقيه مالكي، أخذ عن سحنون، وسمع من أصحاب سُحْنُون، قتله اللصوصُ سنة ثلاث ـ وقيل: سنة أربع ـ وثلاث مئة، وكان قاضي طُنْبَة: مدينة بالمغرب.

* قال: الطِّيْبي: نسبة إلى الطِّيب: بلدة بين واسط والأهواز.

قلت: هي بكسر الطاء المهملة، تليها مثناة تحت ساكنة، ثم موحدة، منها قاضيها أبو العباس أحمدُ بنُ علي بن أحمد الطِّيْبي، سمع من ابن المأمون وغيره، وتفقَّه على الشيخ أبي إسحاق الشِّيرازي، وروى عنه، استُشهد بالطِّيْب بعد سنة خمس مئة[٨].

وأبو محمد عبدُ الله بنُ محمد بن عبيد الله بن فهدويه الطِّيْبي، حدَّث عن أبي عبد الله الحسين بن أحمد بن طلحة النِّعَالي، وعنه ابنُ أُخته عليُّ بنُ أبي بكر بن علي الطِّيْبي، وذكر أنَّ خاله تُوفي ببغداد في صفر سنة تسع وثلاثين وخمس مئة.

قال: وإلى بيع الطِّيب عدَّة.

قلت: منها أبو حفص عُمر بنُ إبراهيم بن الحسين ابن عيسى الجَمْري الطِّيْبي[٩]، حدَّث عن أبي الفضل

(١) من رجال التهذيب.
(٢) مترجمة في «استدراك» ابن نقطة.
(٣) مترجمة في «استدراك» ابن نقطة.
(٤) في «المؤتلف والمختلف» ٣/ ١٤٧٦.
(٥) مترجمة في «تكملة» ابن الصابوني ص٢٤٧ برقم (٢٣٤).
(٦) مترجم في «تكملة» ابن الصابوني ص٢٤٧ برقم (٢٣٥).
(٧) وانظر أيضاً «التبصير» ٣/ ٨٦٧، و«استدراك» ابن نقطة، وحاشية «الإكمال» ٥/ ٢٥٢.
(٨) مترجم في «طبقات» الإسنوي ٢/ ١٦٧.
(٩) تقدمت ترجمته في رسم (الجَمْري) ١/ ٥٢٩، فانظره.

ابن خَيْرون وطبقته، تُوفي سنة ثلاث وعشرين وخمس مئة.

وابنتُه تَمَنِّي[١] بنت الطِّيبي، حدَّثت عن أبي المُظَفَّر عليِّ بن أحمد الكرخي، سمع منها ومن أبيها المذكور ولداها: أحمد وتميم[٢] ابنا أبي بكر ابن البَنْدَنِيجي.

وعمها أبو سعيد عبدُ الرحمن بنُ إبراهيم الطِّيبي البغدادي[٣]، تقدَّم ذكرهم في حرف الجيم[٤].

* قال: و[الطَّيْبي] بالفتح: عبدُ الرحمن بنُ عبد الله ابن عبد الواسع بن أبي طَيْبَة الجُرجاني الطَّيبي[٥]، شيخٌ لابن عَدي.

قلت: اسمُ جَدِّه [أبي طَيْبَة] عيسى بن سليمان بن دينار الدارمي الجُرجاني، تقدَّم ذكره قريباً[٦].

وأبو الفضل الطَّيْبي[٧]، فقيهٌ مُناظر، تفقَّه على القاضي أبي بكر محمد بن الحسين الإرْسَابَنْدي، لقيه أبو سعد ابنُ السمعاني بجُرجان، وعلَّق عنه من شعره قولَه:

أبا الفَضْلِ ادَّرِعْ صَبْراً جميلاً
وَلا تَيْأَسْ وإنْ شَطَّ المَزَارُ
فإنَّ الماء يكدُرُ ثمَّ يَصْفُو
وإنَّ الليلَ يعقُبُه النَّهارُ

وقد قرنتُها بثالث، فقلت:

وإنَّ العُسْرَ لا تَلْقَاهُ إلّا
مَعَ اليُسْرَيْنِ والأقوى اليَسَارُ

* قال: و[الطِّيْني] بالكسر ونون[٨]: أبو الحسن عليُّ ابن محمد الطِّيْني الإستراباذي، عن أبي نعيم عبد الملك ابن محمد، وعليِّ بن محمد بن حاتم القُومسي، وقيل: هو عليُّ بنُ أحمد.

قلت: اختُلف في اسم أبيه، فقال الأميرُ[٩]: وأبو الحسن عليُّ بنُ محمد الطِّيْني الإستراباذي، روى عن أبي نُعيم بن عَدِي الجُرجاني، روى عنه أبو سعد إسماعيلُ ابنُ علي بن الحسن بن بُنْدار بن المُثَنَّى الإستراباذي ببيت المَقْدِس، وروى عنه أبو الحسين عليُّ بنُ محمد بن جعفر الأصبهاني، فقال: عليُّ بنُ أحمد بن موسى. انتهى.

قال: وعبدُ الله بنُ الهيثم الطِّيْني[١٠]، عن طاهر بن خالد الأيلي.

وعُمر بنُ علي بن فارس الطِّيْني[١١]، سمع أبا بكر ابن الأشقر.

قلت: وعنه محمدُ بنُ أحمد بن شافع، كان يعمل من الطِّين ما يَصْفِرُ به الصبيان[١٢]، فقيل له: الطِّيني.

أما الشيخ المُعَمَّر أبو قاياز هَوَّاش بن رَزِين بن نُمَير الفَرْمي الطِّيْني[١٣]، فمن الطِّينة: بلدة بين الفَرما وتِنِّيس

---

(١) تقدمت ترجمتها في رسم (الجَمْري) ١/ ٥٢٩، وهي مترجمة في «تكملة» المنذري ١/ برقم (٤٣٥).

(٢) مترجمان في «تكملة» المنذري برقمي (٥٩٢) و(١٦٢٢).

(٣) مترجم في «تكملة» ابن الصابوني ص٩٣، ٩٤.

(٤) وانظر أيضاً «الإكمال» ٥/ ٢٥٨، ٢٥٩، و«الأنساب» ٨/ ٢٨٩.

(٥) مترجم في «تاريخ جرجان» برقم (٤١٧)، و«أنساب» السمعاني ٨/ ٢٨٨، وتقدم ذكر جده عبد الواسع في رسم (طيبة) ص٢٣١، فانظره.

(٦) ص٢٣١، رسم (طَيْبَة).

(٧) مترجم في «الأنساب» ٨/ ٢٨٧، واسمه محمد بن عبد الله ابن مسعود الطَّيْبي الجرجاني.

(٨) ذكر ابنُ طاهر المقدسي في «الأنساب المتفقة» ص١٠١ أن هذه النسبة إلى شيئين: أحدهما: الطين الذي يؤكل، والثاني: موضع بالمغرب. ونقله عنه السمعاني في «الأنساب» ٨/ ٢٩٤.

(٩) في «الإكمال» ٥/ ٢٦١، وتابعه السمعاني في «الأنساب» ٨/ ٢٩٤، ٢٩٥.

(١٠) مترجم في «الإكمال» ٥/ ٢٦١، و«أنساب» السمعاني ٨/ ٢٩٤.

(١١) مترجم في «تكملة» المنذري ١/ برقم (٤٨٧).

(١٢) قال المنذري: كان يعمل من الطين كهيئة العصفور، ويثقب فيه ثقباً فيشتريه منه الصبيان، ويصفرون به.

(١٣) مترجم في «تكملة» المنذري ٣/ برقم (٣٠١٠).

من أرض مصر، عَلَّق عنه الزكي أبو محمد المُنذري في سنة أربع وثلاثين وست مئة، وتُوفي بدمياط سنة تسع وثلاثين.

وأبو الفضل محمدُ بنُ محمد بن محمد بن أبي الطِّين الطِّيني الواسطي[١]، حدَّث عن أحمد بن إسحاق بن نِيخاب الطِّيبي ـ بالموحدة ـ، وعنه أبو الحسين أحمدُ بنُ علي بن التَّوَّزي.

* قال: و[الطَّيِّبي] بالتثقيل وموحدة: الحسنُ بن جعفر الطَّيِّبي[٢]، روى عنه الخليلي في «تاريخه».

وابنُه أبو الفرج محمدُ بنُ الحسن الطَّيِّبي[٣]، عن محمد ابن إسحاق الكيساني، وعنه إسماعيلُ بنُ ماك القَزويني[٤].

قلت: والطَّيِّبة: قريتان بمصر، إحداهما من ناحية السَّمَنُّودِيَّة، والأخرى بالأُشْمُونَين، والطَّيِّبة أيضاً: من قرى دمشق.

* قال: و[الطُّبْني] نسبة إلى طُبْنَة: مدينة بالمغرب.

قلت: هي بضم الطاء المهملة، ثم موحدة ساكنة، ثم نون مفتوحة، ثم هاء، وهي بلدٌ من أرض الزاب الكبير الذي تقدَّم ذكره في حرف الراء.

قال: أبو الحسن عليُّ بنُ منصور الطُّبْني، عن محمد ابن مخارق.

قلت: كذلك ذكره عبدُ الغني بن سعيد[٥]، وتبعه ابنُ ماكولا[٦]، وقال: كتب عنه غُندر المصري، وذكر ياقوت أنه الطِّيْني[٧]: بكسر أوله، ومثناة تحت، من الطينة التي من أرض مصر، وكذلك ذكره ابنُ طاهر المَقْدِسي[٨]، فوهَّمه ابنُ نقطة، وقاله كما ذكره عبدُ الغني، وذكره ابنُ الجوزي في «المحتسب»، كما ذكره ابنُ طاهر وياقوت، وقال: نسبة إلى موضعٍ يُقال له: الطين. انتهى.

والطِّين: موضعان، لكن بالإضافة، أحدهما: عَقَبَةُ الطِّين من نواحي فارس، لها ذكر في الفتوح، والثاني: قصْرُ الطِّين؛ من قصور الحيرة، مشهور، ذكرهما ياقوت[٩].

قال: والقاسمُ بنُ علي بن معاوية الطُّبْني[١٠]، كتب عنه أبو سعد الماليني.

وأبو مروان عبدُ الملك بنُ زيادة الطُّبْني[١١]، عن ابن حِمْصَة الحَرّاني، وعنه عبدُ الحق بن عبد الملك بن بُوْنُهْ العَبْدري.

قلت: هو عبدُ الملك بنُ زيادة الله بن علي، ذكره ابنُ دِحْيَة في «وفياته»، فقال: سنة سبع وخمسين وأربع مئة: أبو مروان الطُّبْني، ذكر ابنُ حيان أنَّ امرأته أمَّ ولده زيادة الله وابنتيها منه تولين شأنه بسكينه الذي كان يُحاول النسخ به حتى برد، ودُفن اليوم الثاني من مصابه، ولم يتخلف أحدٌ عن جنازته. انتهى.

---

(١) مترجم في «أنساب» السمعاني ٨/ ٢٩٥، و«استدراك» ابن نقطة.
(٢) مترجم في «استدراك» ابن نقطة.
(٣) مترجم في «استدراك» ابن نقطة.
(٤) وانظر أيضاً «التبصير» ٣/ ٨٧٨، وحاشية «الإكمال» ٥/ ٢٦٠.
(٥) في «مشتبه النسبة» ص٤٤، ٤٥.
(٦) في «الإكمال» ٥/ ٢٦٢، والسمعاني في «الأنساب» ٨/ ٢١٢، وانظر التعليق الآتي.
(٧) في «معجم البلدان» مادة (الطينة) متابعاً في ذلك السمعاني الذي نسبه (الطيني) في «الأنساب» ٨/ ٢٩٤، لكن ذكره ياقوت أيضاً في مادة (طبنة) متابعاً كذلك السمعاني، فكلاهما ذكره في الموضعين، ولم يشيرا إلى ذلك، وتابعهما على ذلك ابن حجر في «التبصير» ٣/ ٨٧٨، ٨٧٩.
(٨) في «الأنساب المتفقة» ص١٠١.
(٩) في «معجم البلدان» ٤/ ٥٦، و«المشترك» ص٣٢١.
(١٠) مترجم في «الإكمال» ٥/ ٢٦٢، و«الأنساب» ٨/ ٢١٢، و«معجم البلدان» (طبنة).
(١١) مترجم في «جذوة المقتبس» برقم (٦٢٩)، و«الصلة» برقم ٢/ ٣٦٠ برقم (٧٧٤)، و«استدراك» ابن نقطة، و«معجم البلدان» (طبنة).

قال: وعطيةُ بنُ علي بن عَطِيَّة الطُّبْني[١]، عن أبي معشر الطبري، وعنه السِّلَفي.

قلت: هو أبو الفضل عطيةُ بنُ علي بن عطية بن علي ابن الحسن بن يوسف القُرشي القيرواني ابنُ لاذخان[٢]، سمع من أبي معشر عبد الكريم الطبري المذكور بمكة، ثم استوطن بغداد، وسمع بها من جعفر السراج وغيره، وبها تُوفي سنة ثلاث وثلاثين وخمس مئة.

قال: ومحمدُ بنُ الحسين التميمي الطُّبْني[٣]، أحدُ الشعراء في دولة المستنصر الأموي بجزيرة الأندلس.

قلت: وفي «المحتسب» لابن الجوزي بعد ذكر القاسم ابن علي بن معاوية الطُّبْني المذكور قبل:

وأبو عمر أحمدُ بنُ الحسن التيمي[٤]، روى هو وأخوه أبو عبد الله محمد، عن قاسم بن أصبغ. انتهى. فمحمدٌ هذا أراه الذي ذكره المصنِّف صُحِّف اسمُ أبيه ونسبتُه، فهو ابنُ الحسين ـ بالتصغير ـ التميمي الحِمّاني، وحِمّان من تميم.

وابنُه يحيى بنُ محمد بن الحسين التميمي الطُّبْني، وحافداه محمدٌ وإبراهيمُ[٥] ابنا يحيى بن محمد، ذكرهم المصنِّف في حرف الزاي[٦].

* وطُنْب: بضم المهملة، وسكون النون، ثم موحدة: موضعٌ بطريق مكة، نزل به زُبيب بن ثعلبة العَنْبَري الطُّنْبي[٧]، فنُسب إليه.

---

(١) مترجم في «الأنساب» ٨/ ٢١٣، و«معجم» ياقوت (طُبْنَة)، و«استدراك» ابن نقطة: باب الطيبي...، و«العقد الثمين» ٦/ ١٠٩.

(٢) مثله في «الأنساب» و«العقد الثمين»، ووقع في «الاستدراك»: ابن الأذخان.

(٣) مترجم في «الإكمال» ٥/ ٢٦٢، ٢٦٣، و«الأنساب» في نسبتي (الطُّبْني) و(الزابي)، و«تاريخ علماء الأندلس» ٢/ ١١٨ برقم (١٤٠٦).

(٤) مترجم في «تاريخ علماء الأندلس» ١/ ٦٣ برقم (٢٠٥)، وسيصحح المؤلف هنا اسم أبيه ونسبته، وهو أخو محمد بن الحسين التميمي المتقدم.

(٥) ترجم لهما الأمير في «الإكمال» ٥/ ٢٦٣.

(٦) رسم (الزابي) ١/ ٩٤١.

(٧) الصحابي رضي الله عنه، وهو مذكور في رسم (زيب) ١/ ٩٤٤.

حرف الظاء

قال: حرف الظاء.

قلت: المعجمة.

* قال: **الظَّفَاري**، نسبة إلى ظَفَار: بليدة باليمن.

قلت: هي كقَطَام في البناء، وهي على ساحل بحر الهند، قريبة من الشِّحْر، بين عُمان وعَدَن.

قال: الخطيب أبو جعفر حمدي[١] بن جعفر بن فارس المِنْبَر القحطاني.

وابنُه الخطيب عمر.

وحفيده المقرئ محمدُ بنُ عمر، كان صديقاً لأبي العلاء الفَرَضي.

قلت: ذكرتُه في حرف الجيم[٢].

قال: وذكر ياقوت أن ظَفَارِ مبنيٌّ على الكسر، قال: وهي مدينة بأقصى اليمن على ساحل بحر الهند، قريبةٌ من الشِّحْر، وظَفَار زيد: حصن باليمن، وظَفَار: مدينةٌ بقُرب صنعاء، وقيل: هي صنعاء، وبها كان ملوك حِمْيَر، وإليها يُنسب الجِزْع.

قلت: هذا كلامُ ياقوت ملخصٌ عزاه إليه المصنِّف بقوله: قال، وفي كلام ياقوت أنَّ ظَفَارِ المبنيةَ على الكسر الأولى فقط، وهي غير التي يُنسب إليها الجَزْع وهذا غير معروف، ولما ذكر أبو نصر الجوهري[٣] ظَفَارِ المبنية على الكسر، فقال: مدينةٌ باليمن، يقال: «مَنْ دَخَل ظَفَارِ حَمَّر» وجَزْع ظَفَاري منسوبٌ إليها. انتهى.

* قال: **والطُّفَاوي**: نسبة إلى قبيلة.

(١) تحرَّف في «التاج» إلى حمدين.

(٢) ١/ ٥٢٠ رسم (حمدي).

(٣) في «الصحاح» (ظفر).

قلت: هي طُفَاوة: بضم الطاء المهملة، وفتح الفاء، تليها ألف، ثم واو مفتوحة، ثم هاء، وهي بنت جَرْم ابن رَبَّان بن حلوان بن عمران بن الحاف بن قُضاعة، نُسب إليها ولدُها من حِبَالِ بن مُنَبِّه وهو أَعْصُر بنُ سعد بن قيس عَيْلان[٤].

قال: منهم داود الطُّفاوي[٥]، عن رجل، عن زيد ابن أرقم، وعنه مُعتمر بنُ سليمان.

قلت: الرجل هو أبو مسلم البَجَلي. أخرج له أبو داود، وذكره المصنِّفُ في «الكاشف»[٦]، وقال: وُثِّق، وفي «الميزان»[٧]، وقال: لا يُعرف. انتهى.

قال: وأبو المنذر محمدُ بنُ عبد الرحمن الطُّفَاوي، عن الأعمش، مشهور[٨].

وعبد الله بن عيسى الطُّفَاوي[٩]، شيخٌ لابن أبي الدنيا.

* قال: **ظَبْيان**، عدَّة.

قلت: يعني المصنِّف بفتح أوله، ثم موحدة ساكنة، ثم مثناة تحت مفتوحة، تليها ألف، ثم نون.

* قال: و[ظِبيان] بالكسر.

قلت: في أوله، والباقي سواء، وهذا عند المصنِّف، فَرَّق في ترجمة ظبيان هذه بين مفتوح الأول ومكسوره، ولم أره لغيره، والمشهور أن في أول ظبيان الفتح والكسر، ولم يذكره الدارقطني في «كتابه»[١٠] إلّا بالفتح، كما هو

(٤) انظر «جمهرة» ابن الكلبي ٢/ ١٦٨ (طبعة العظم)، و«جمهرة» ابن حزم ص٢٤٤.

(٥) من رجال التهذيب.

(٦) ١/ ٢٢١.

(٧) ٢/ ٧ و٢٢.

(٨) من رجال التهذيب.

(٩) مترجم في «الأنساب» ٨/ ٢٤٥.

(١٠) «المؤتلف والمختلف» ٣/ ١٤٨٥.

عند أئمة اللغة، وقال أبو عُبيد القاسم بنُ سَلَّام في كتابه «غريب المصنّف» في باب إعراب أسماء الناس: فأما ظَبْيان وعَلْوان بالفتح. وقال أبو نصر الجوهري في «صحاحه»[١]: وفلان بن ظَبيان بالفتح. وذكره عبدُ الغني ابنُ سعيد[٢] بالكسر فقط، واعترض عليه أبو الفضل ابنُ ناصر، فذكر أنَّ الفتح الصوابُ الصحيحُ، وقال ابنُ ماكولا[٣]: وأما ظِبيان: بكسر الظاء المعجمة، وتقديم الباء المعجمة بواحدة على الياء؛ فكثير. وقال ابنُ نقطة في «إكماله»[٤]: وأما ظَبْيان: بفتح الظاء المعجمة، وتقديم الباء المعجمة بواحدة على الياء، قال ابنُ ماكولا: فهم كثير. كذا قيَّده ابنُ نقطة بفتح الظاء المعجمة، ثم عزاه إلى ابن ماكولا، وإنما قاله ابنُ ماكولا كما تقدَّم بكسر الظاء، فكأنَّ الكثير الذي أشار إليهم ابنُ ماكولا بالكسر؛ هم عند أبي بكر ابن نقطة بالفتح، والله أعلم.

قال: قابوسُ بنُ أبي ظَبْيان، وأبوه؛ معروفان[٥].

قلت: اسمُ أبيه حصينُ بنُ جُنْدب الكوفي، روى عن علي، وابن عباس، وحذيفة.

قال: وعليُّ[٦] بنُ ظَبْيَان، عن عبيد الله بن عمر، وطائفة.

قلت: هو قاضي بغداد، تفقَّه على أبي حنيفة، وروى عنه الشافعي، وابنُ المديني، وغيرهما، ضَعَّفوه.

قال: ومُخَيِّس[٧] بن ظَبْيَان.

(١) مادة (ظبي).
(٢) في «المؤتلف والمختلف» ص٨٣.
(٣) في «الإكمال» ٥/ ٢٤٧.
(٤) باب ظَبْيان وظَبْيان.
(٥) كلاهما من رجال التهذيب.
(٦) من رجال التهذيب.
(٧) مترجم في «مؤتلف» عبد الغني ص٨٣، و«مؤتلف» الدارقطني ٣/ ١٤٨٧، و«الإكمال» ٧/ ٢٢٠.

وعمران[٨] بن ظَبْيَان، عن أبي تِحْيَا.

قلت: وظَبْيَانُ بنُ محمد بن ظَبْيَان الكلبي الحمصي، يروي عن أبيه العجائب، لا يحل الاحتجاج به، قاله ابنُ حِبّان[٩].

* قال: و[طَيْبان] بمهملة، ثم ياء.

قلت: الياء مثناة تحت ساكنة، تليها موحدة.

قال: رَبَاح بن طَيْبَان، قال عبدُ الغني: حُدِّثت عنه.

قلت: لفظُ عبد الغني بن سعيد[١٠]: رَبَاح بن طَيْبَان، حدَّثنا عنه أبو يوسف يعقوب بن المبارك. انتهى. وهو رَبَاح بنُ طَيْبَان بن عبد الرحمن الأزدي مولاهم، يُكنى أبا رافع، وكان أسودَ اللون فاضلاً، روى عن سلمة بن شبيب وغيره، كتب عنه ابنُ يونس، وذكر أنه تُوفي سنة ثلاث مئة.

قال: وأحمدُ[١١] بنُ الحكم بن طَيْبَان، عن أبي حذيفة.

ومحمد[١٢] بن علي بن طَيْبَان، سمع منه خلف الخيام ببخارى.

وأبو البركات محمد[١٣] بن المنذر بن طَيْبَان، عن أبي القاسم بن بشران، وعنه السِّلَفي.

قلت: تُوفي سنة ست وتسعين وأربع مئة.

وطَيْبَان بنُ أحمد بن يزيد الصَّدَفي أبو الطَّيِّب، يروي عن جَبْرون بن عيسى البَلَوي، حدَّثونا عنه، قاله أبو القاسم يحيى بن علي الحضرمي في كتابه «تاريخ علماء مصر».

(٨) من رجال التهذيب.
(٩) في «المجروحين» ١/ ٣٨٥.
(١٠) في «المؤتلف والمختلف» ص٨٣. وهو مترجم أيضاً في «مؤتلف» الدارقطني ٣/ ١٤٨٥، و«الإكمال» ٥/ ٢٤٧.
(١١) مترجم في «الإكمال» ٥/ ٢٤٧.
(١٢) مترجم في «الإكمال» ٥/ ٢٤٧.
(١٣) مترجم في «استدراك» ابن نقطة، وذكره الذهبي في «سير أعلام النبلاء» ١٩/ ١٩٤ فيمن توفي سنة ٤٩٦هـ.

قال: فأما ظَبْيان أول الترجمة، فقال ابنُ نقطة: بفتح الظاء، كثير، وأنا فلم أجد ذلك.

قلتُ: كأنَّ المصنِّفُ رحمه الله لم يقف على كتاب الدارقطني، ولا على كلامِ غيره ممن قاله بالفتح، هذا وقد أشار في أول الترجمة إلى أنَّ المفتوح عدَّة، وما حكاهُ عن ابن نقطة أنه قال: بفتح الظاء كثير؛ فيه نظر، لأنَّ ابنَ نقطة قيَّده بالفتح، وتقديم الموحدة على المثناة تحت، وقال عقيبه: قال ابن ماكولا: فهم كثير، وتقدَّم لفظه، وأنَّ ابن ماكولا إنما قاله بالكسر.

* قال: ظَرِيفة، عدَّة.

قلت: هي بفتح الأول، وكسر الراء، تليها مثناة تحت ساكنة، ثم فاء مفتوحة، ثم هاء.

* قال و[طُرَيفة] بضم المهملة.

قلت: وفتح الراء.

قال: طُرَيفة بنت حاجز، تابعية، لم ترو.

قلت: كذا نقلتُه من خط المصنِّف، وهو خطأ عجيب، فإنَّ طُرَيفة رجلٌ، وهو طُرَيفة بنُ حاجز السلمي أخو مَعْن بن حاجز، عقد له أبو بكر رضي الله عنه لواءً، وأمره بقتال بني سُليم ومن معهم من هوازن، وهو الذي جاء بالفُجاءة إياسِ بن عبد الله السُّلمي أسيراً إلى أبي بكر، فحرَّقه، وهذا الرجلُ مشهورٌ، مع أنَّ المصنِّف ذكره على الصواب في «التجريد»[1]، فقال: طُرَيفة بن حاجز، يُقال: كتب إليه أبو بكر في قتل الفُجاءة السُّلمي، قيل: له صحبة. انتهى. وكان طُرَيفةُ هذا وأخوه معن مع خالد بن الوليد مسلمين في قتال أهل الرِّدَّة، وذكرهما في الصحابة ابنُ عبد البر[2] وغيره، والله أعلم.

(١) ١/ ٢٧٥.

(٢) في «الاستيعاب» ٢/ ١٢٤ و٣/ ٤٤٧ (بهامش «الإصابة» طبعة مولاي عبد الحفيظ).

وفي النساء طُرَيفة المذكورةُ في شعر حاتِم الطائي:

قالت طُرَيْفةُ ما تَبْقَى دراهِمُنا
وما بنا سَرَفٌ فيها ولا خُرُقُ
إنَّ نُفْنِ ما عندنا فاللهُ يرزُقُنا
ممن سوانا ولسنا نحنُ نَرتَزِقُ

قيل: طُرَيْفَةُ هذه جاريةُ حاتِم.

* قال: ظَلِيْم.

قلت: بفتح أوله وكسر اللام تليها مثناة تحت ساكنة ثم ميم.

قال: أبو النَّجِيب[3]، عن أبي سعيد، وعنه بكر بنُ سَوَادة.

قلت: هو مولى عبدِ الله بنِ سعد بن أبي سرح، تُوفي بإفريقية، ذكره ابنُ يونس في «تاريخه»، فقال: يُقال: إنَّ اسمه ظَلِيْم، ولم يَصح. ذَكَرَهُ في الكُنى، وقال أيضاً[4]: قال لي أبو عمر محمدُ بنُ يوسف، حدَّثني ابنُ قديد، عن يحيى بن عثمان بن صالح، قال: سألتُ عمرو[5] بن سواد عن اسم أبي النَّجِيب مولى عبد الله ابن سعد، قال: اسمه ظَلِيم، فقال أبو سعيد بعد هذا: وما صحَّ عندي ما قاله أبو عمر. انتهى.

وسمَّاه ظَلِيْماً الدارقطني[6]، وعبدُ الغني[7] بنُ سعيد،

(٣) من رجال التهذيب. قال ابن حجر: وضبطه أبو أحمد الحاكم وابن عبد البر وغير واحد [أبو التجيب] بالتاء المثناة المضمومة قبل الجيم، وكذا وقع في رواية النسائي في نسخة أبي الأحمر.

(٤) في الأسماء في حرف الظاء المعجمة، كما ذكر ابن حجر في «تهذيب التهذيب».

(٥) وقع في مطبوعة «تهذيب التهذيب» ١٢/ ٢٥٤: حدَّثنا يحيى ابن عمرو بن سواد، وهو خطأ، صوابه: يحيى، عن عمرو ابن سواد. ويحيى هو ابن عثمان بن صالح، كما ذكر المؤلف هنا.

(٦) في «المؤتلف والمختلف» ٣/ ١٤٨٧.

(٧) في «المؤتلف والمختلف» ص٨٣.

وتبعها ابنُ ماكولا[١]، ولم يسمه ابنُ مَنْده في «الكنى».

* قال: و[ظُلَيْم] بالضم.

قلت: مع فتح اللام.

قال: ظُلَيم بن حُطَيْط الجهضمي[٢]، عن محمد بن يوسف الفريابي، وعنه أبو زُرعة الدمشقي.

قلت: وحَوْشَب ذو ظُلَيْم، ذكره الدارقطني[٣]، وأن سيف بن عمر ذكر في «الفتوح»، عن طلحة بن الأعلم، عن عكرمة، عن ابن عباس قال: بعث النبيُّ ﷺ جرير بن عبد الله البَجَلي إلى ذي الكَلَاع أُسَيْفِع بن ناكور، وإلى ذي ظُلَيْم حوشب بن طِخْمَة. انتهى. وقيل فيه: ابن طَخْية: بفتح المهملة، وسكون الخاء المعجمة، بعدها مثناة تحت مفتوحة مخففة، ثم هاء، وقيل فيه: ذو ظَلِيم، بفتح أوله، وكسر ثانيه، قُتل بصِفِّين مع معاوية سنة سبع وثلاثين، وذكره ابنُ عبد البَرِّ[٤] في «الصحابة»، وقال المصنِّفُ في «التجريد»[٥]: ولا صُحبة له. انتهى. وحديثُ ابنِ لَهِيعة، عن عبد الله بن هُبَيرة، عن حسان بن كُرَيب، عن حَوْشب الحميري هو ابن طَخْيَة، عن النبي ﷺ أنه قال: «من مات له ولد فصبر واحتسب، قيل له: ادخل الجنة بفضل ما أخذنا منك».

والظُّلَيم، واسمُه مُرَّةُ بن حنظلة بن مالك بن زيد مناة بن تميم، وهو أحدُ الخمسة الذين يُقال لهم: البَرَاجم، وتقدم ذكرُ الخلاف في عدتهم في حرف الموحدة[٦]، وجزم ابنُ الكلبي في «الجمهرة»[٧] وغيرُه من علماء النسب[٨] أنهم: عمرو، والظُّلَيم، وقيس، وكُلْفة، وغالب، بنو حنظلة بن مالك.

وظُلَيْم في ذاك البيت المشهور:

أَظُلَيْمُ إنَّ مُصَابَكُم رَجُلاً
أهدى السَّلامَ تَحِيَّةً ظُلْمُ[٩]

وقد جرى بسبب إنشاد البيتِ على هذا الوجه مناظرةٌ بين المازني والتَّوَّزي، سيأتي إن شاء الله تعالى ذكرها مختصرةً في حرف الميم.

* قال: الظِّهْرِي: بالكسر.

قلت: وسكون الهاء، وكسر الراء.

قال: أبو رُهْم أحزابُ بنُ أَسِيد الصحابي، وأما ابنُ ماكولا فخطأ من قال بالكسر[١٠].

والحارثُ بنُ مِخْمَر الظِّهري[١١] الحمصي من التابعين.

---

(١) في «الإكمال» ٥/ ٢٨٠.

(٢) مترجم في «الإكمال» ٥/ ٢٧٩، و«مؤتلف» الدارقطني ٣/ ١٤٩٠.

(٣) في «المؤتلف والمختلف» ٣/ ١٤٨٨.

(٤) في «الاستيعاب» ١/ ٣٩٤ (بهامش الإصابة).

(٥) ١/ ١٤٤.

(٦) ١/ ٢١٩ رسم (البرجمي).

(٧) ١/ ٢٧٣ (طبعة العظم).

(٨) انظر «الاشتقاق» لابن دريد ص٢١٨، و«جمهرة» ابن حزم ص٢٢٢ و٤٦٧.

(٩) البيت مشهور من شواهد العربية، انظر «معجم شواهد العربية» لعبد السلام هارون ١/ ٣٥٣، وسيذكره المؤلف في رسم (المازني).

(١٠) وصحح ابن حجر في «التبصير» ٣/ ٨٨٥ ما قاله ابن ماكولا، ولم أجد قوله في «الإكمال»، وقيَّده بالكسر السمعاني في «الأنساب» ٨/ ٣٠٤، وقال: هذه النسبة إلى ظهر، وهي بطن من حمير.

(١١) كنيته أبو حبيب، مترجم في «الجرح والتعديل» ٣/ ٨٩، و«مؤتلف» الدارقطني ٤/ ٢١١٤، و«الأنساب» ٨/ ٣٠٤، و«اللباب» ٢/ ٣٠٠، وتحرف فيهما «مخمر» إلى «محمد»، ووقع في مطبوع «الأنساب» خطأ آخر، إذ ورد فيه ـ أخذاً من بعض النسخ ـ أبو الحارث حبيب، صوابه: أبو حبيب الحارث، ولو أن محققه لم يثبت الزيادة من هذه النسخ لجاءت كنيته على الصواب، وورد على الصواب في «اللباب»، وقد وهم ابن حجر في «التبصير» ٣/ ٨٨٥، فتابع ما في بعض نسخ «الأنساب»، المحرفة، فظنَّه رجلاً آخر، فذكره بعد ذكر الحارث بن مخمر، وهو هو تصحف اسم أبيه وكنيته.

قلت: روى عن أبي الدرداء وغيره.

قال: والـمُعَافي بن عمران الظَّهري[١] الـحمصي، ليِّن.

قلت: روى عن إسماعيلَ بنِ عَيَّاش.

* قال: و[الطُّهَوي] بالضم ومهملة وواو.

قلت: الضم للمهملة، تليها الهاء مفتوحة[٢]، والواو مكسورة.

قال: بنو طُهَيَّة.

قلت: طُهَيَّة هي بنتُ عبد شمس بن سعد بن زيد مناة بن تميم، وبنوها هم بنو أبي سود وعوف[٣] ابني مالك بن حنظلة بن مالك بن زيد مناة بن تميم، نُسبوا إلى أمِّهم طُهَيَّة.

قال: حسان بن شَدّاد الطُّهَوي الصحابي. وآخرون.

قلت: منهم نَهْشَل بنَ حَسَّان الطُّهَوي، قيل: له صحبة كأبيه المذكور آنفاً، روى عن أبيه، وأثبت المصنِّفُ صحبته في ترجمة أبيه من «التجريد»[٤].

* قال: ظُهَير بن رافع الصحابي.

قلت: وابنُه أُسَيد بن ظُهَير، صحابي مشهور، وظُهَير: بضم أوله، وفتح الهاء، وسكون المثناة تحت، تليها راء.

قال: وجماعة في السَّلَف.

قلت: وفي الصحابة أيضاً ظُهَيْر بنُ سِنَان الأسدي، عدادُه في أهل الحجاز، ولا أعلم في الصحابة سوى هذا ووالد أُسَيد المذكورين.

قال: ومنهم أبو ظُهَير عبد الله بنُ فارس العُمري، شيخُ أبي عبد الرحمن السُّلَمي، ضبطه السِّلَفي.

قلت: حدَّث عن عبد الصمد بن الفضل أبي يحيى البَلْخي، وعن البُخاري، وزعم أنه آخر من حدَّث عنه، تُوفي سنة ست وأربعين وثلاث مئة، وهو عبدُ الله بنُ فارس بن محمد بن علي بن عبد الله بن يحيى بن عبد الله ابن سالم بن عبد الله بن عمر بن الخطاب القُرشي العَدَوي البَلْخي.

* قال: و[ظَهِير] بالفتح: الإمام مجدُ الدين محمدُ ابنُ الظَّهِير الإربلي، أجاز لي.

ومحمدُ بنُ إسماعيل بن الظَّهِير، سمع معنا سنة سبع وتسعين، واشتغل بحماة.

قلت: والنور عليُّ بنُ ظَهِير بن شهاب المصري المقرئ الـمُوَشِّي ابن الكُفتي[٥]، شيخُ الإقراء بالجامع الأزهر، أخذ عن عيسى بن أبي الحرم الخطيب وغيره، وعنه الإمامُ أبو حيان وغيره، وقد ذكره المصنِّفُ مختصراً في حرف الميم[٦]، تُوفي سنة تسع وثمانين وست مئة.

* قال: و[طُهَير] بطاء مضمومة.

قلت: مهملة، والهاء مفتوحة.

قال: أحمدُ بنُ حسن بن إسماعيل بن طُهَير الموصلي، سمع يحيى الثقفي، وحدَّث.

قلت: وابنُه أبو حامد عبدُ الرحمن بن أبي العباس أحمد بن الحسن، حدَّث عن ابن طبرزذ، وعنه الحافظ أبو محمد الدمياطي.

---

(١) من رجال التهذيب.

(٢) قال السمعاني: وقد تسكّن الهاء، فيقال: طُهْوي، وقد تفتح الطاء مع إسكان الهاء، فيقال: طَهْوي، ثلاث لغات. قال أبو علي الغساني: هكذا قيَّدناه في «غريب المصنف» لأبي عبيد.

(٣) تصحف في «جمهرة» ابن حزم ص٢٢٨ إلى عون، وجاء فيه على الصواب ص٤٦٧.

(٤) ١/ ١٢٩.

(٥) مترجم في «معرفة القراء الكبار» ٢/ الترجمة (٦٧٢)، و«غاية النهاية» ١/ ٥٤٧، وتحرَّف فيه الـمُوَشِّيّ إلى البوشي.

(٦) رسم (الـمُوَشِّيّ).

حرف العين

قال: حرف العين.

قلت: المهملة.

* قال: العابِدي.

قلت: بالموحدة المكسورة بعد الألف، ثم دال مهملة مكسورة.

قال: عبدُ الله بنُ المسيب[١]، من ولد عابدِ بنِ عُمر ابن مخزوم.

قلت: كذا وجدتُه بخط المصنِّف، وإنما عابدٌ هذا هو ابنُ عبد الله بن عمر بن مخزوم بن يقظة بن مُرَّة بن كعب، لا أعلم فيه خلافاً، وابن المُسَيب هذا هو عبدُ الله بنُ المُسَيَّب بن أبي السائب صَيْفي بن عابِد[٢] القُرشي العابِدي المكي، روى عن ابنِ عمه عبدِ الله بن السائب ابن أبي السائب العابِدي قارئ أهل مكة الصحابيِّ ابن الصحابي، وروى عنه محمدُ بنُ عباد بن جعفر.

وأبوه المُسَيَّب صحابي أسلم بعد خيبر.

وأخوه المُسَيَّب[٣] عبدُ الله [بن السائب] بن أبي السائب الصحابي، كان شريكاً للنبي ﷺ في تجارة قبل النبوَّة[٤]، فأثنى عليه.

قال: وعبدُ الله بن عمران العابدي[٥]، روى عنه ابنُ صاعد، ووقع لنا من عواليه.

وأحمدُ بن زكريا العابِدي[٦]، شيخ للطبراني.

قلت: ذكره أبو العلاء الفَرَضي بالمثناة تحت والذال المعجمة، والمعروف ما ذكره المصنِّف.

قال: ومحمدُ بن عبد الله بن عمار العابِدي الموصلي الحافظ، صاحب «التاريخ»[٧].

قلت: كنيتُه أبو جعفر، حدَّث عن هُشَيم، وأبي بكر ابن عَيّاش، وسفيان بن عُيينة، وغيرهم، وروى عنه النَّسائي، وجعفر الفريابي، وأبو يعلى الموصلي، وغيرهم، و«تاريخه» في الرجال والعلل، تُوفي سنة اثنتين وأربعين ومئتين[٨].

* قال: و[العائِذي] بياء ومعجمة.

قلت: الياء مثناة تحت مهموزة.

قال: سعيدُ بنُ حنظلة العائِذي[٩]، يروي عنه محمدُ ابنُ إسماعيل بن رجاء، وهو من عائذة[١٠] بن مالك: بطن من مُضَر.

قلت: هو عائذةُ بنُ مالك بن بكر بن سعد بن ضَبَّة ابن أُد بن طابخة بن الياس بن مضر، روى سعيدٌ هذا عن مازن بن عبد الله العائذي؛ عن علي بن أبي طالب

---

(١) من رجال التهذيب، قال ابنُ حجر في «التقريب»: ووهم من ذكره في الصحابة.

(٢) قوله «بن أبي السائب صيفي» سقط من مطبوع «الإكمال» ٦/ ٣٣٧، و«الأنساب» ٨/ ٣٠٨، فوقع فيه: عبد الله بن المسيب بن عابد... وصوابه: من ولد عابد. وعابد تصحَّف في «الإصابة» ٢/ ١٠ و٣١٤، و«أسد الغابة» ٣/ ٢٥٤ إلى عائذ.

(٣) بل هو ابن أخيه، كما ذكر ابن حجر في «الإصابة» ٢/ ٣٧٠، وتقدم آنفاً في ترجمة عبد الله بن المسيب أنه روى عن ابن عمه عبد الله بن السائب.

(٤) قال ابن حجر في «الإصابة» ٢/ ٣١٤: المحفوظ أن هذا لأبيه السائب. وانظر «أسد الغابة» ٣/ ٢٥٤.

(٥) مترجم في «المؤتلف والمختلف» للدارقطني ٣/ ١٥٤١، و«الإكمال» ٦/ ٣٣٧، و«الأنساب» ٨/ ٣٠٨.

(٦) مترجم في «الإكمال» ٦/ ٣٣٧، و«الأنساب» ٨/ ٣٠٨.

(٧) مترجم في «سير أعلام النبلاء» ١١/ ٤٦٩.

(٨) وانظر أيضاً «الأنساب» ٨/ ٣٠٨، ٣٠٩، و«التبصير» ٣/ ٩٨٠.

(٩) مترجم في «الإكمال» ٦/ ٣٣٨، و«الأنساب المتفقة» ص١٠٣، و«أنساب» السمعاني ٨/ ٣٣١.

(١٠) ويقال: عائذ الله، كما في «الأنساب المتفقة» ص١٠٣.

قوله، ولا يُتابع مازن في حديثه، قاله البخاري[١].

وأما عليُّ بن مُسهر القُرشي العائذي قاضي الموصل[٢] فمن عائذة قريش، وهم بنو عُبَيْد بن خُزيمة بن لؤي ابن غالب، لأن عُبَيْداً تزوج عائذة بنت الخِمْسِ بن قُحافة بن خَثْعَم، فولدت له مالكاً وتيماً.

ومنهم أيضاً: أبو جِلْدَة مُسْهِر بنُ النعمان العائذي[٣]، شاعرٌ محسن.

قال: وأحمدُ بنُ حمدان العائذي الأنطاكي[٤]، عن الحسين بن الجنيد الدامغاني.

ومن بني عائذ بن عمران[٥] بن مخزوم جماعة، وهم آل سعيد بن المُسَيّب.

قلت: أبوه المُسَيّب بن حَزْن بن [أبي] وهب بن عمرو بن عائذ بن عمران بن مخزوم، له صحبة ورواية، حدَّث عنه ابنُه سعيد.

وحَزْن له صحبةٌ أيضاً.

ولحَزْن أخوان: هُبيرة وزيدٌ، ابنا أبي وهب.

وهُبيرة شاعر، أحدُ فرسان الجاهلية.

وابنُه جَعْدَةُ بنُ هُبَيرة أميرُ خراسان لخاله علي بن أبي طالب، وهو ابنُ أم هانئ أخت علي.

وابنُه عبدُ الله بنُ جَعْدة الذي عَناه الشاعر بقوله:

لولا ابنُ جَعْدَة لم تُفْتَحْ قُهُنْدُزُكُمْ
ولا خُراسانُ حتى يُنْفَخَ الصُّورُ

وابنُه[٦] عونُ بن جعفر بن جَعْدة [بن هُبَيرة] العائذي، قتله بهدل ومروان ابنا قِرفة الطائيان والسَّمْهَرِيُّ العُكْلي، فقُتلوا به. قاله ابن الكلبي[٧].

قال: وأبو طلق عَدِيُّ بن حنظلة العائذي[٨]، عن شراحيل بن القعقاع، وعنه شَرقي بن قُطَامي.

قلت: اختُلف في اسمه وكنيته ونسبته، أما اسمه؛ فقاله الجمهور كما تقدم: عدي بن حنظلة بن نعيم، وبه جزم مسلمٌ في «الكنى»[٩]، وقال البخاري[١٠]: وقال بِشْرُ بنُ السَّرِي، وأبو أسامة، عن عبد الواحد بن زياد، عن علي بن حنظلة. وحكاه ابنُ مَنْده في «الكنى»، وقال إسحاقُ بنُ راهويه، عن أبي أسامة، عن أبي طَلْق ابن حنظلة، لم يسمه[١١].

وأما كنيتُه؛ فالمشهور ما تقدم: أبو طلق، وقيل: أبو طَلِيق، بزيادة مثناة تحت مع كسر اللام قبلها، فقال عباسٌ الدُّوري: سمعت يحيى يقولُ: أبو طَلِيق، عن أبيه، روى عنه أبو أسامة.

وأما نسبتُه؛ فقال البخاري: أُراه الزهري، وقال:

---

(١) سعيد العائذي مترجم في «تاريخ» البخاري ٣/ ٤٦٦، ومازن العائذي مترجم فيه ٨/ ٣٢، وليس فيهما قول البخاري هذا، فهو في موضع آخر.

(٢) من رجال التهذيب.

(٣) مترجم في «مؤتلف» الآمدي ص١٠٧.

(٤) مترجم في «الإكمال» ٦/ ٣٣٨.

(٥) نقل السمعاني في «الأنساب» ٨/ ٣٣٠ عن الزبير بن بكار قال: كُلُّ مَنْ كان مِن ولد عمر بن مخزوم فهو عابد، بالدال المهملة، ومن كان مِن ولد عمران فهو عائذ، بالذال المعجمة.

(٦) لفظ «وابنه» لم يرد في «جمهرة» ابن الكلبي، وعنها نقل المؤلف، وسماه ابنه تجوزاً، فهو حفيد جعدة.

(٧) في «الجمهرة» ١/ ١٣٠.

(٨) مترجم في «أنساب» السمعاني ٨/ ٣٣١.

(٩) الورقة ٥٨ (مصورة الظاهرية طبعة دار الفكر).

(١٠) في «تاريخه» ٧/ ٤٥.

(١١) وسماه ابنُ حبان في «الثقات» ٤/ ١٦٧ و٩/ ٤ غضبان، وهو ما سماه به البخاري في ترجمة أبيه حنظلة في «التاريخ الكبير» ٣/ ٤٣، ثم أورد له ترجمة في باب من اسمه غضبان في «التاريخ» ٧/ ١٠٧، ١٠٨، وكذا فعل ابن أبي حاتم فذكره فيمن اسمه عدي في «الجرح والتعديل» ٧/ ٣، وفيمن اسمه غضبان ٧/ ٥٦.

وقال الثَّوري، عن أبي طَلْق، من بني جعفر وهو الأعمى، وروى محمدُ بنُ رَبيعة، عن أبي طَلْق الزهري، عن جدَّته، وإبراهيم التيميِّ وأبي الشَّعْثَاء، وروى عنه حفصُ بنُ غياث، وقال عيسى بن يونس: حدَّثنا أبو طَلْق شيخٌ من عائذ قريش، عن أبيه، قاله البخاريُّ في «تاريخه»[١]، ووقع في نسخة بـ«التاريخ»: «من عائذة قريش»، وهو المعروف، وكذلك ذكرهُ الزُّبير بنُ بَكَّار والنسابون، وتقدم ذكر عايذة قريش قريباً.

وحنظلة بن نعيم أبو علي المذكور[٢]، رأى عليَّ بن أبي طالب، وعمار بن ياسر.

* قال: عابِد.

قلت: بموحدة مكسورة بعد الألف، ثم دال مهملة.

قال: حَبِيسُ بن عابِد، مصري[٣].

قلت: هو ابنُ عابِد بن يحيى بن صالح الـمُرادي، ثم الزَّوْفي مولاهم، ذكرتُه في حرف الخاء المعجمة.

قال: وعابدُ بنُ أبي عابد الـمُقرئ[٤]، صاحبُ حَمْزة.

قلت: هو بغدادي، قرأ على حمزة، وقرأ عليه أحمدُ ابنُ جبير الأنطاكي، وحدَّث عنه محمدُ بن الجهم السِّمَّري.

قال: وعابدُ بنُ يحيى الـمُرادي[٥]، مصري كان بعد المئتين.

قلت: هو والدُ حَبِيس المذكور، روى عنه ابنُه حبيس، توفي في جمادى الأولى، سنة سبع ومئتين، وكان الأجودُ أن يذكره المصنِّفُ قبل ذكر ولده.

قال: وعابِدُ بنُ عمر البخاري[٦]، حدَّث عنه خالدُ ابنُ أحمد الذُّهلي.

وروح بنُ عابِد الـمَقْدِسي[٧]، عن أبي العَوَّام.

قلت: هو سادنُ بيتِ المقدس، روى حديثه عبيدُ الله ابنُ محمد العَيْشي، أخبرنا حَمَّاد [بن سلمة، عن علي] بن زيد، عن أبي المليح، عن رَوْح بن عابد، عن أبي العَوَّام، عن مُعاذ بن جبلٍ قال: كنتُ رديفاً للنبي ﷺ على جملٍ أحمر، فقال: «يا معاذ»، قلتُ: لبَّيك وسعديك... الحديث[٨].

قال: وعليُّ بنُ حَبِيس بن عابد المصري[٩]، عن عيسى بن زُغْبَة.

قلت: مات سنة سبع وثلاث مئة، وتقدَّم ذكرُ أبيه وجده.

وأخوه جَعْفَرُ بنُ حَبِيس، ذكره المصنِّفُ في حرف الخاء المعجمة[١٠].

وعمهما[١١] خالدُ بنُ عابد بن يحيى بن صالح، حدَّث

---

(١) ٧/ ٤٥، ووقعت النسبة في ترجمة أبيه حنظلة في «التاريخ الكبير» ٣/ ٤٣: الغزي، وفي «الجرح والتعديل» ٣/ ٢٤٠: العنزي، وهو الواقع في ترجمته في «الثقات» ٩/ ٤، وفي ترجمة أبيه في «الثقات» ٤/ ١٦٧: العنبري، وانظر «الجرح والتعديل» ٧/ ٥٦، و«التاريخ الكبير» ٧/ ١٠٧، ١٠٨.

(٢) مترجم في «التاريخ الكبير» ٣/ ٤٣، وكنيته فيه أبو رياح، وفي «الجرح والتعديل» ٣/ ٢٤٠، و«الثقات» ٤/ ١٦٧ ولم يذكر له فيهما كنية، ومترجم في «التاريخ الكبير» أيضاً ٣/ ٤١، ولم يذكر له نسبة ولا كنية.

(٣) مترجم في «المؤتلف والمختلف» للدارقطني ٣/ ١٥٤١، و«الإكمال» ٦/ ٢.

(٤) مترجم في «المؤتلف والمختلف» للدارقطني ٣/ ١٥٤١، و«تاريخ بغداد» ١١/ ١٣١، و«غاية النهاية» ١/ ٣٥١.

(٥) مترجم في «الإكمال» ٦/ ٢.

(٦) مترجم في «الإكمال» ٦/ ١.

(٧) مترجم في «المؤتلف والمختلف» للدارقطني ٣/ ١٥٤٢، و«الإكمال» ٦/ ٢.

(٨) أخرجه أحمد في «المسند» ٥/ ٢٣٤ من طريق عفان وحسن ابن موسى، عن حماد، بهذا الإسناد ـ وما بين حاصرتين مستدرك منه ـ وهو حديث: ما حقُّ الله على العباد.

(٩) مترجم في «الإكمال» ٦/ ٣.

(١٠) في رسم (حَبِيس) ١/ ٨٠٨.

(١١) مترجم في «الإكمال» ٦/ ٣.

عن رشدين بن سعد، وابن وهب، وعنه يحيى بن عثمان ابن صالح، تُوفي سنة إحدى وثلاثين ومئتين.

قال: ومحمدُ بنُ عمران بن عابد البُخاري[١]، جار خَلَف الخَيَّام، عن عبد الله بن محمد بن النَّضر الهَرَوي، وعنه ابنُه أحمد، وروى غُنجارُ عن أحمد.

قلت: محمدُ بنُ عمران بن عابد هذا ذكره ابنُ ماكولا في ترجمة عابد بالموحدة، ثم أعاد ذكره في ترجمة عايذ[٢]، بالمثناة تحت والذال المعجمة، فلم يجوِّده[٣]، والأشبه أنه بالموحدة، لأن هذا الاسم بالموحدة شائعٌ في البُخاريين، والله أعلم.

قال: ومحمدُ بنُ عابد البغدادي الخلال[٤]، عن عليِّ ابن داود القَنْطَري، وعنه ابنُه عبيد الله، وروى عُبيد الله أيضاً عن جعفر الفِرْيابي، وطائفة.

وأحمدُ بنُ إسماعيل بن إبراهيم بن عابد الصابوني، حدَّث عنه سبطُه شيخُ الإسلام أبو عثمان الصابوني، يروي عن محمد بن عدي الصابوني.

قلت: كذا وجدتُه بخط المصنِّف، ولو قال: حدَّث عنه حافده، كان أسلم، وإن كان السبطُ يُطلق أيضاً على ابن الابن، لكن المُصنِّفَ من عادته أن يستعمله في ابن البنت، كما هو المشهور، ويُطلق الحفيدُ على ابن الابن. وابنُ عابدٍ هذا هو أبو أحمد أحمدُ بنُ إسماعيل ابن إبراهيم بن عابد بن عامر، حدَّث عن جَدِّه لأمه أبي عبد الله محمد بن عدي بن حمدويه، الراوي عن الحسن بن سفيان، حدَّث عنه حافدُه شيخُ الإسلام أبو عثمان إسماعيلُ بنُ عبد الرحمن بن أبي حامد المذكور، وبنحو هذا ذكره أبو بكر ابنُ نقطة.

ومحمدُ بنُ محمد بن أبي عابد مُري بن ماضي بن نامي المَقْدِسي، أبو عبد الله المعروف بالحاج شرف الصحراوي الصالحي، روى عن جعفر الهمداني، تُوفي سنة تسع وتسعين وست مئة.

وأخوه عليُّ بنُ محمد بن أبي عابد المَقْدِسي الصحراوي أيضاً، حدَّث عن جعفر أيضاً، تُوفي سنة ثمان وتسعين[٥].

* قال: و[عائذ] بياء.

قلت: مثناة تحت، تليها ذال معجمة.

قال: عائذ بن شُريح[٦].

قلت: روى عن أنس بن مالك، وعنه يوسفُ بن أسباط، وغيره، كنيتُه أبو الخليج، وقيل: أبو المليح، ذكره المصنِّفُ بكنيته الأولى في حرف الجيم[٧].

قال: ومحمدُ بنُ عائذ، صاحب «المغازي»[٨].

قلت: هو محمدُ بنُ عائذ بن عبد الرحمن بن عبيد الله، أبو عبد الله الدمشقي الكاتب، حدَّث عن الوليدِ بن مسلم وطائفة، وعنه أبو زُرعة الدمشقي، وجعفر الفِريابي، وغيرهما، تُوفي سنة ثلاث وثلاثين ومئتين.

ومحمدُ بنُ عائذ الكوفي[٩]، عن أبي يحيى عبد الحميد ابن عبد الرحمن الحماني.

---

(١) مترجم في «الإكمال» ٦/ ٣.

(٢) في «الإكمال» ٦/ ١١.

(٣) وقال ابن نقطة بعد أن ذكر ما فعله الأمير: كان ينبغي عليه إذ لم يتبين ضبطه أن يسقطه من الباب جميعه.

(٤) مترجم في «الإكمال» ٦/ ٣.

(٥) وانظر أيضاً «تكملة» ابن الصابوني رقم (٢٣٨)، وحاشية «الإكمال» ٦/ ٤.

(٦) مترجم في «الجرح والتعديل» ٧/ ١٦، و«المؤتلف والمختلف» للدارقطني ٣/ ١٥٤٣، و«الإكمال» ٦/ ٥.

(٧) ١/ ٥١٦ رسم (خليج).

(٨) مترجم في «الإكمال» ٦/ ١١، و«التاريخ الكبير» ١/ ٢٠٧.

(٩) مترجم في «الإكمال» ٦/ ١١.

قال: وآخرون.

قلت: منهم أبو عبد الله عبدُ الرحمن بن عائذ الأزدي الشَّمالي الحمصي[١]، روى عن علي، وأبي ذر، وغيرهما من الصحابة، وعنه شُريح بن عبيد، وسُلَيم بن عامر، وغيرهما.

وعبدُ الرحمن بن عائذ، آخرُ شامي أيضاً، حديثُه في الكوفيين، روى عن عُقْبة بن عامر، وعنه إسماعيلُ بنُ أبي خالد، قاله ابنُ ماكولا[٢]، واختُلف على إسماعيل، فقيل: عن إسماعيل، عن رجل، عن عقبة، لم يُسَم عبد الرحمن[٣].

* قال: عابس، عدَّة[٤].

قلت: هو بموحدة مكسورة بعد الألف، ثم سين مهملة.

* قال: و[عائش] بياء ومعجمة.

قلت: الياء مثناة تحت، تليها المعجمة.

قال: عائش بنُ أنس، عن عطاء.

قلت: كذا نقلتُه من خط المصنِّف، وهو خطأ، إنما عطاء روى عن عايش بن أنس، وعائشٌ هذا روى عن عليِّ بن أبي طالب، وعمار بن ياسر، فقال البخاري[٥]: عائش بن أنس البكري، عن علي، روى عنه عطاء بن أبي رباح. وبنحوه قاله الدارقطني، وعبدُ الغني بنُ سعيد، وابنُ ماكولا[٦]، وغيرهم، وقد ذكره المصنِّفُ في «الكاشف»[٧] على الصواب، فقال: عائشُ بنُ أنس البَكْري، عن عليٍّ، وعمار، وعنه عطاءُ بنُ أبي رباح فقط، وُثِّق، وبنحوه ذكره أيضاً في «الميزان»[٨]، فقال: كوفي، له عن علي وغيره، وعنه عطاءُ بنُ أبي رباح فقط. انتهى.

قال: وعبدُ الرحمن بنُ عائش الحضرمي.

وابنُ عائش الجُهني؛ لهما صحبة.

قلت: أشار المصنِّفُ في «التجريد» و«الكاشف»[٩] إلى الخلاف في صُحبة عبد الرحمن، وحديثُه في الرؤية في أحسنِ صورةٍ مختلفٌ فيه أيضاً، ومن وُجوه الاختلاف فيه: يحيى بن أبي كثير، عن زيد بن سَلَّام، عن أبي سَلَّام، عن عبد الرحمن بن عائش، عن مالك بن يُخَامر، عن معاذ مرفوعاً، به، وهذا أشبه، وصححه الترمذي[١٠]، والله أعلم.

وأما ابنُ عائش الجُهني؛ فجاء حديثُه من طريق محمد ابن إبراهيم التيمي، عن أبي عبد الله، عن ابن عائش[١١] ـ لم يسمه ـ، والراوي عنه لا أعرفه، والله أعلم.

* قال: عارِم، شيخٌ للبخاري، معروف[١٢].

---

(١) مترجم في «الإكمال» ٦/ ١٠.

(٢) في «الإكمال» ٦/ ١٠.

(٣) في الهامش: وعائذ بن حبيب، روى عنه ابنُ ماجه.

(٤) انظر «الإكمال» ٦/ ١٦-١٨.

(٥) في «التاريخ الكبير» ٧/ ٨٩.

(٦) انظر «مؤتلف» الدارقطني ٣/ ١٥٥٨، و«مؤتلف» عبد الغني ص٨٧، و«الإكمال» ٦/ ١٨.

(٧) ٢/ ٥٣.

(٨) ٢/ ٣٦٤.

(٩) «التجريد» ١/ ٣٥٠، و«الكاشف» ٢/ ١٥١.

(١٠) برقم (٣٢٣٥) في التفسير: باب ومن سورة ص، قال الترمذي: وعبد الرحمن بن عائش لم يسمع من النبي ﷺ.

(١١) أخرجه أحمد ٣/ ٤١٧ و٤/ ١٤٤ و١٥٣ من طريق محمد ابن إبراهيم التيمي، بهذا الإسناد، لكن تصحف في هذه المواطن جميعاً إلى «ابن عابس»، و«أبو عبد الله» سقط من ٣/ ٤١٧، وتحرف في ٤/ ١٤٤ إلى أبي عبد الرحمن، والحديث هو قوله عليه الصلاة والسلام: «ألا أخبرك بأفضل ما تعوذ به المتعوذون»؟ قال: قلت: بلى، فقال رسول الله ﷺ: «قل أعوذ برب الفلق، وقل أعوذ برب الناس».

(١٢) مترجم في «سير أعلام النبلاء» ١٠/ ٢٦٥.

قلت: هو براء مكسورة بعد الألف، ثم ميم، وهو لقبُه، واسمُه محمدُ بنُ الفضل السَّدُوسي البصري أبو النعمان، لما وُلد سمَّاه الأسودُ بنُ شيبان عارِماً، وقال محمدُ ابنُ سليمان بن فارس: سمعتُ محمد بن يحيى يقولُ: محمدُ ابنُ الفضل أبو النعمان الذي يُقال له: عارِم، كان بعيداً من العَرَامة، صحيحَ الكتاب، أراه قال: ثقة. انتهى. تُوفي عارِم سنةَ أربع ـ وقيل: سنة ثلاث ـ وعشرين ومئتين. والعَرَامة ـ بالفتح ـ لغة: الخُبْثُ والشر، وأيضاً: الشَّراسة، وهي سوءُ الخلق، وأيضاً: الشدَّة والقوة.

* قال: و[غارِم] بمعجمة: حمدان بن غارم البُخاري[1]، عن خَلَف البَزّار وذويه.

قلت: عبَّر المصنِّفُ بقوله: «وذويه»، عن أضرابه، فروى أيضاً عن أبي بكر بن أبي شيبة، وهشام بن عمار، وصفوان بن صالح، وغيرهم.

قال: وحفيدُه محمدُ بنُ أحمد [بن حمدان] بن غارم[2]، كتب عنه أبو عبد الله الحافظ غُنجار.

قلت: ذكره المصنِّفُ في حرف الراء، وقد ذكرته مع جده في حرف الياء آخر الحروف بزيادة[3].

* و[عازِم] بعين مهملة، وبعد الألف زاي: الأديبُ أبو إسحاق إبراهيمُ بنُ عبد الحميد بن خِلفة بن خليفة الهوّاري الإسكندري النحوي المالكي، علَّق عنه محمدُ ابنُ الزكي عبد العظيم المُنذري في رحلته إلى الإسكندرية سنة ثمان وثلاثين وست مئة.

* العاص: بالإهمال منقوصاً، عدَّة.

(١) مترجم في «الإكمال» ٦/ ٢١، وذكره ابن حجر في «التبصير» ٣/ ٨٨٩، ثم قال: وحمدان بن غارم آخر، استدركه أبو صالح المؤذن، وقال: لعله من أهل الموصل.
(٢) مترجم في «الإكمال» ٦/ ٢١.
(٣) رسم (ينار).

* و[العاضّ] بضاد معجمة مشددة، ذكره ابنُ حبيب في «كتابه»[4]، فقال: وفي الأسْد: العاضّ ـ بضاد منقوطة ـ ابن ثعلبة بن سُلَيم بن فَهْم بن غَنْم[5] بن دوس. انتهى.

* قال: عالية.

قلت: بعد الألف لام مكسورة، ثم مثناة تحت مفتوحة، ثم هاء.

قال: بنتُ أيفع[6]، والدةُ يونس بن أبي إسحاق.

قلت: حدّثت عن عائشة، وعنها ابنُها، وغيره.

قال: وعاليةُ بنتُ سُبَيع[7]، عن ميمونة، وعنها ابنُها عبدُ الله.

قلت: عبد الله هو ابن مالك بن حذافة، روى عنه كثير بن فرقد.

قال: وعاليةُ أختُ عبد المحسن الشِّيحي، حدَّثت[8].

قلت: ذكرتُها في حرف السين المهملة[9].

قال: وأبو العالية.

قلت: هي كنيةُ جماعة، منهم [أبو العالية] رُفَيع الرِّيَاحي[10].

و[أبو العالية] البَرَّاء ـ بالتشديد ـ زيادُ بن فيروز، وقيل: كلثوم[11].

و[أبو العالية] سعيدُ بنُ مَرْثَد الرحبي[12].

(٤) «مؤتلف القبائل» ص٣٥٣ (طبعة الجاسر) ص٣٩ (طبعة وستنفلد)، ونقله عنه الأمير في «الإكمال» ٦/ ٢٣.
(٥) في الأصل: غانم، والتصويب من «مختلف» ابن حبيب وغيره.
(٦) مترجمة في «استدراك» ابن نقطة: باب عالية وغالية.
(٧) ترجمتها في التهذيب.
(٨) مترجمة في «استدراك» ابن نقطة، وهي عالية بنت محمد بن علي.
(٩) في رسم (الشّيحي) ص٢٠.
(١٠) مترجم في «سير أعلام النبلاء» ٤/ ٢٠٧.
(١١) من رجال التهذيب.
(١٢) مترجم في «التاريخ الكبير» ٣/ ٥١٥.

و[أبو العالية] قيراط[١].

و[أبو العالية] عبد الله بن سَلِمَة[٢].

و[أبو العالية] إسماعيلُ بنُ الهيثم. وآخرون[٣].

* قال: و[غالية] بمعجمة: يحيى بن سعيد القُطُفْتي ابنُ غالية[٤]، عن أبي الفتح ابن المَنِّي.

قلت: كذا وجدتُه بخط المصنِّف: ابن سعيد، بزيادة مثناة تحت قبل آخره، وإنما هو ابن سَعْد: بسكون العين المهملة، وإسقاط المثناة، وهو أبو زكريا يحيى بنُ سَعْد بن يعقوب القُطُفْتي، حدَّث عن شيخه أبي الفتح نصر بن فتيان ابن المَنِّي الفقيه، سمع منه بعضُ أصحابنا وسماعه صحيح، ويُعرف بابن غالية. قاله ابنُ نقطة.

قال: وأُمُّ الوفاء غاليةُ بنتُ محمد الأصبهانية[٥]، عن هبة الله ابن حَنَّة.

قلت: كذا وجدتُه بخط المصنِّف، ولو رفع نسب ابنِ حنَّة كان أبعد من الإيهام، فابنُ حَنَّة هو أبو القاسم هبةُ الله بنُ محمد بن أبي القاسم هبة الله بن حَنَّة، وغاليةُ هذه روت عنه لا عن جده، كما يحتمله كلامُ المُصنِّف، وغاليةُ هذه هي بنتُ محمود بن محمد الحداد، أسقط المصنِّفُ اسمَ أبيها، روى عنها الحافظُ أبو عبد الله محمدُ بنُ النَّجَّار.

قال: ويوسفُ بنُ أحمد الغَسُّولي ابنُ غالية[٦]، آخر من حدَّث عن موسى بن الشيخ عبد القادر.

قلت: سمع منه الحُفَّاظ: المِزِّي، والمُصَنِّف، وابنُ البِرْزَالي، وعبدُ الله ابنُ المحب، وعليُّ بنُ مسعود الموصلي، وخلق.

* قال: العالي.

قلت: بلام مكسورة بعد الألف، ثم ياء آخر الحروف.

قال: أبو الحسين أحمدُ بنُ محمد بن منصور بن حسين ابن العالي بن سليمان البُوشَنْجي[٧]، وقع لنا «جزؤه» من حديث شيخ الإسلام، عنه.

قلت: ووقع لنا «جزؤه» أيضاً عالياً، ولله الحمد، أخبرنا به أبو هريرة ابنُ المصنِّف بقراءتي عليه بكَفْر بَطْنا من الغُوطة، أخبرنا أحمدُ بنُ أبي طالب، عن عليِّ بن أبي بكر القلانسي، أخبرنا عبدُ الأول الهَرَوي سماعاً، أخبرنا شيخُ الإسلام أبو إسماعيل عبدُ الله بنُ محمد الأنصاري، أخبرنا أبو الحسين أحمدُ بنُ العالي، فذكره عن أشياخه.

قال: ومُدَبِّر المَشْرق رشيدُ الدولة فضل الله بنُ أبي الخير بن عالي الهمذاني، الذي كان عطَّاراً يهودياً، فأسلم، وآل أمرُه إلى أنه يُوَلِّي الوزراء والكُتَّاب، قُتل عن نحوٍ من ثمانين سنة، وخلَّف أموالاً عظيمة يُضرب بها المثل.

قلت: وأبو علي عالي بنُ إبراهيم بن إسماعيل الغَزْنوي شيخٌ لعبد الغني بن عبد الواحد المقدسي، لقيه بحلب في سنة ثمان وسبعين وخمس مئة.

* قال: و[غالي] بمعجمة: محمدُ بنُ غالي الدمياطي، عن النجيب الحراني.

وغالي بن وُهَيْبَة، بكفر بطنا، سمع معي من ابن مُشرف.

قلت: وأبو سعد غالي[٨] بنُ أبي الفتح عثمان بن جِنِّي

---

(١) ذكره مسلم في «الكنى» ورقة ٨٣، وقال: عن الحسن ومجاهد، روى عنه شريك.

(٢) ذكره مسلم في «الكنى» ورقة ٨٣ (نسخة الظاهرية المصورة في دار الفكر بدمشق).

وذكر في «تهذيب التهذيب» و«التقريب» تمييزاً.

(٣) انظر «كنى» مسلم ورقة ٨٣.

(٤) مترجم في «استدراك» ابن نقطة: باب عالية وغالية.

(٥) مترجمة في «استدراك» ابن نقطة: باب عالية وغالية.

(٦) مترجم في «معجم شيوخ الذهبي» برقم (٩٧٧).

(٧) مترجم في «سير أعلام النبلاء» ١٧/ ٣٨١.

(٨) مترجم في «إنباه الرواة» ٢/ ٣٨٥، و«معجم الأدباء» ١٢/ ٣٩، و«بغية الوعاة» ٢/ ٢٤، ووقع فيها جميعاً: عالي، بالعين المهملة.

النحوي، أخذ عن أبيه وغيره، وله «فوائد نحوية»، ذكرتُه في حرف الحاء المهملة[١].

وأبو إسحاق إبراهيمُ بنُ غالي بن شاور الحميري البَدَوي المُقْرئ الشافعي[٢]، نزيلُ دمشق، قرأ على الكمال بن فارس، والفارُوثي وغيرهما، أخذ عنه المصنِّفُ وغيره، وسمع الحديث متأخِّراً من ابن البُخَاري وطبقته، ولم يحدِّث، تُوفي سنة ثمان وسبع مئة.

وأبو العباس أحمدُ بنُ محمد بن دَغْفَل بن غالي بن جوشن المِزِّي[٣]، مولده في ربيع الآخر سنة ست وثلاثين وست مئة بدمشق، وأجاز لشيخنا أبي عبد الله محمدِ بن محمد بن عوض النِّعالي في سنة ست وسبع مئة.

* **العَبَاء**: بفتح أوله والموحدة مع المد: نابلُ صاحبُ العَبَاء[٤]، ويُقال له أيضاً: صاحب الشمال، جمع شَمْلة، حدَّث عن أبي هريرة، وابن عُمر، وعنه بُكير بنُ عبد الله ابن الأشج وغيره، وذكره المصنِّفُ في حرف النون[٥].

* و[**العَثَاء**] بمثلثة مع القصر: أبو العثاء؛ جبلٌ شرقي دمشق من جهة الشمال، قريب من ثَنِيَّة العُقَاب.

* قال: عَبّاد، الجادة.

قلت: هو بفتح أوله، والموحدة المشددة، تليها ألف، ثم دال مهملة.

* قال: و[عُبَاد] بالضم والتخفيف: قيس بن عُبَاد[٦].

قلت: هو تابعي كبير مشهور، روى عن عمر، وعلي، وأبي بن كعب، وغيرهم، وكان شيعياً، قتله الحَجَّاج صبراً لخروجه مع ابن الأشعث.

قال: وغيره.

قلت: منهم عُبَاد بن ضُبَيعة بن قيس بن ثعلبة بن عُكابة بن صعب بن علي بن بكر بن وائل، والد جُرير ـ بالتصغير ـ البطن المشهور، وأخواه الحارثُ ومُرَّة ابنا عُبَاد[٧].

* قال: و[عِبَاد] بالكسر: ربيعة بن عِبَاد، له صحبة.

قلت: وقيل فيه: [عُبَاد] كالذي قبله، وقيل: [عَبّاد] بالفتح وتشديد الموحدة، روى عنه زيدُ بنُ أسلم، وأبو الزناد، وغيرهما.

قال: وثعلبةُ بن عِبَاد العَبْدي[٨].

قلت: ذكره أبو نصر عُبيد الله بن سعيد الوائلي في كتابه «المؤتلف والمختلف»، وجعله صحابياً، وذكر معه ثعلبة بن عَبّاد بالفتح والتشديد، عن سَمُرة بن جُنْدُب، ففرق أبو نصر بينهما، والصواب أنهما واحد تابعي، وأبوه عِبَاد بالكسر والتخفيف.

وقال البخاريُّ: ثعلبةُ بن عِبَاد العَبْدي البصري، وقال إسرائيلُ: سمع سمرة، عن النبي ﷺ في الكسوف، قاله أبو غسان مالك بن إسماعيل، عن زهير، سمع الأسود بن قيس، عن ثعلبة، قاله في «التاريخ»[٩]. خَرَّج له الأربعة في «السُّنَن»، وقيل في اسم أبيه بالفتح والتشديد، فذكره المصنِّفُ في «التجريد»[١٠]، فقال: عَبَّاد بن ثعلبة، ويُقال: عِباد ـ بالكسر ـ العَبْدي، كوفي، يروي عنه ابنُه ثعلبة. انتهى.

---

(١) رسم (جني) ١/ ٧٧٨.

(٢) مترجم في «معرفة القراء الكبار» ٢/ الترجمة (٦٨٦).

(٣) مترجم في «الدرر الكامنة» لابن حجر ١/ ٣١١، وتحرف فيه دغفل إلى دعبل.

(٤) من رجال التهذيب.

(٥) في رسم (نابل).

(٦) من رجال التهذيب.

(٧) انظر «المؤتلف والمختلف» للدارقطني ٣/ ١٥٢٣، ١٥٢٤، و«الإكمال» ٦/ ٦٠.

(٨) من رجال التهذيب.

(٩) ٢/ ١٧٤.

(١٠) ١/ ٢٩١.

وفي باب عَبّاد ـ بالفتح والتشديد ـ من «تاريخ» البخاري[١]: عَبّاد بن عمرو العَبْدي، سمع الحسن في الحور العين قال: سمعتُه من تسعةٍ من الأنصار والمهاجرين، لا يُتابع عليه، سمع منه جعفرُ بن سليمان.

* قال: و[عِيَاذ] بياء وذال.

قلت: الياء مثناة تحت مخففة، والذال معجمة مع كسر أوله.

قال: عِيَاذ بن عَمْرو.

قلت: ذُكر في الصحابة[٢]، وفي اسمه واسمِ أبيه خلاف، فروى بشر بن آدم، عن الضَّحّاك بن مَخْلَد، حدَّثني بشر بن صُحَار الأعرجي، أخبرني المُعَارِك ابن بِشْر بن عِيَاذ وغيرُ واحد من أعمامي، عن عِيَاذ بن عمرو ـ وكان يخدم النبي ﷺ، فخاطبه يهودي، فسقط رداؤه عن منكبه، وكان رسولُ الله ﷺ يكره أن يُري الخاتم، فسوَّيتُه عليه، فقال: «من فعل هذا»؟ قلت: أنا، قال: «تحوَّل إليّ»، فجلستُ بين يديه، وذكر الحديثَ بطوله، حدَّث به الطبراني[٣]، عن عبدان بن أحمد بن بشر، تابعه الحسنُ بنُ سفيان، عن بشر. ورواه عمرو بن علي الفَلَّاس[٤]، فقال: حدَّثنا الضحاك بن مَخْلَد، حدَّثنا بشر ابن صُحَار بن عِيَاذ بن عبد عمرو الأزدي أنه سمع مُعَارك بن بشر بن عِيَاذ يحدِّث، أنَّ عِيَاذاً أتى النبي ﷺ، فخدمه، وكان معه قبل فتح مكة، ودعا له، قال: ورأيتُ خاتم النبوَّة، وذكر الحديث، فهذان قولان في اسم أبيه، وقيل في اسمه: عَبَّاد بن عمرو، بالفتح والموحدة المشددة، وكذلك ذكره ابنُ منده، وقيل فيه: عُبيد، حكاه ابنُ مَنْده، وقيل كالأول لكنه بالفتح، وتشديد المثناة، والأولُ أشهر[٥]، والله أعلم.

قال: وأُهْبَان بن عِيَاذ، مُكلِّم الذئب.

قلت: في قول، وقيل: مُكَلِّم الذئبِ أُهْبَانُ بن أوس الأسلمي، وقيل: أهبان بن الأكوع، عم سلمة بن عمرو بن الأكوع، وجعله المصنِّفُ في «التجريد»[٦] أخا سلمة، وليس بشيء، وقيل: مُكَلِّم الذئب أهبان ابن كعب الأسلمي ابن عادية.

قال: وعِيَاذُ بنُ أبي العَيْذ[٧].

قلت: كذا وجدتُه بخط المصنِّف: ابن أبي العَيْذ، وهو تصحيفٌ، إنما هو ابن أبي العَيْذاء، بألف ممدودة بعد الذال المعجمة، كذلك ذكره ابنُ مَنْده في «الكنى»، وعبدُ الغني بن سعيد[٨]، وابنُ ماكولا[٩]، وغيرهم، كنيتُه أبو الأشعث، روى عنه حَمَّادُ بنُ زيد.

قال: وعِيَاذُ بن مَغْراء[١٠]، عن عاصم بن المُنْذر.

قلت: روى القاسمُ بنُ الفَضْل الحُدَّاني عنه، عن عاصم بن المنذر بن الزبير، وهو عِيَاذُ بنُ المَغْراء العَتَكي.

---

(١) ٦/ ٣٩.

(٢) ترجمه ابن عبد البر في «الاستيعاب» ٢/ ١٧٤، وتصحف فيه إلى عياد، بالدال المهملة، وضبطه ابن حجر في «الإصابة» ٢/ ٤٦ عياذ، بفتح أوله، وتشديد ثانيه، وآخره معجمة.

(٣) وأورد روايته ابن حجر في «الإصابة» ٢/ ٤٦.

(٤) ومن طريقه أخرجه الدارقطني في «المؤتلف» ٣/ ١٥٢٥.

(٥) ذكره المصنِّفُ في «التجريد» بالموحدة ١/ ٢٩٢، وبالمثناة تحت ١/ ٤٣٠.

(٦) ١/ ٣٣.

(٧) مترجم في «المؤتلف والمختلف» للدارقطني ٣/ ١٥٣٦، وغيره، وانظر ما يأتي.

(٨) في «المؤتلف والمختلف» ص٨٧.

(٩) في «الإكمال» ٦/ ٦٢.

(١٠) مترجم في «التاريخ الكبير» ٧/ ٨٢، و«المؤتلف والمختلف» للدارقطني ٣/ ١٥٢٥، و«الإكمال» ٦/ ٦٢.

وعِيَاذُ بن يَشْكُر بن عَدْوان ـ واسمُه [الحارثُ ـ ابن][1] عمرو بن قيس بن عَيْلان[2]، من بَنِيْه عدَّةُ بطون، كبني لَهَب بالتحريك، وبني عَوْف، قوم عَطِيَّة العوفي، وبني ثعلبة بن ظَرب، قومُ ذي الإصبع العَدْواني، وغيرهم، ومن بنيه أيضاً مالك ومُدْلج وثَقْف وصفوان بنو عمرو، من بني حَجَر بن عِيَاذ بن يشكر، صحابة بدريُّون رضي الله عنهم.

* قال: و[عَيَّاد] بياء مثقلة ودال مهملة.

قلت: الياء مثناة تحت.

قال: عَيَّاد بن كرم الحربي الغزال[3]، حدَّث في سنة ثلاث وثمانين وخمس مئة، عن أبي بكر القصري.

قلت: سمع منه في السنة المذكورة ابنُه عمر بنُ عَيَّاد، ومحمدُ بنُ المبارك بن عُصَيَّة.

قال: وعَيَّاد الزاهد[4]، صاحبُ الشيخ عبد القادر.

وغَرِيب بنُ حاتم بن عَيَّاد البعلبكي، عن البهاء عبد الرحمن، وكان مُعَمَّراً، وآخرون[5].

* و[عَنَاد] بنون خفيفة: عَنَاد، ويقال: عنادة، كذا في «الإكمال»[6]، وبيَّض له.

قلت: لفظُ الأمير في «الإكمال»: وأما عَنَاد، بفتح العين، وثانيه نون مفتوحة، فقال البخاري: عَنَاد، ويقال: عنادة. وسبقه الدارقطني إلى هذا، فقال[7]: وأما عَنَاد[8]، فهو فيما أخبرنا عليُّ بنُ إبراهيم، عن ابن فارس، عن البخاري في باب الواحد من العين قال: عَنَاد، ويُقال: عنادة. والذي في نسختي بـ«التاريخ»: عُنَادة، لم يزد البخاري على هذا، وهو مُقيَّد فيما وجدتُه بخط الحافظ أُبَيّ النَّرسي بضم أوله، وآخره هاء[9].

* و[عُبَّاد] بضم العين المهملة، وفتح الموحدة المشددة، وبعد الألف دال مهملة فقط: ست العُبَّاد[10] ابنةُ أبي الحسن علي بن سلامة الدارية، حدَّثت في سنة ست عشرة وست مئة، عن أبي محمد عبد الله بن رِفَاعة.

* قال: عُبَادة، عدَّة.

قلت: هو بضم أوله، وفتح الموحدة، وبعد الألف دال مهملة، ثم هاء.

* قال: و[عَبَادة] بالفتح: عَبَادة بن زياد.

قلت: هو الأسدي الكوفي[11]، حدَّث عن قيس بن الربيع وغيره، وعنه ابنُه محمد، ومحمدُ بنُ عثمان بن أبي شيبة، وغيرهما.

---

(١) ما بين حاصرتين سقط من الأصل، واستدرك من «جمهرة» ابن الكلبي ٢/ ١٨٢ (طبعة العظم)، و«جمهرة» ابن حزم ص٢٤٣، ٢٤٤، فعَدْوان هو الحارث بن عمرو.

(٢) ويقال: قيس عيلان، وسيرد في آخر حرف الغين المعجمة ص٤٢٤.

(٣) مترجم في «استدراك» ابن نقطة: باب عَبَّاد وعُبَّاد...

(٤) مترجم في «استدراك» ابن نقطة.

(٥) انظر «التبصير» ٣/ ٨٩٥، وحاشية «الإكمال» ٦/ ٦٤.

(٦) ٦/ ٦٢.

(٧) في «المؤتلف والمختلف» ٣/ ١٥٢٨.

(٨) شكله محقق «مؤتلف» الدارقطني بكسر العين، وقال في تعليقه: كذا رُسم بالنسختين بكسر المهملة.

(٩) والذي في المطبوع من «التاريخ الكبير» ٧/ ٨٧: عنادة ويقال: عبادة. قال محققه: كذا بالأصل، وأعلم على الاسم الأول، وكتب بالهامش: «خ عناد».

(١٠) قيَّدها ابن نقطة في «الاستدراك» ست العِبَاد، بكسر العين المهملة، وتخفيف الباء المعجمة بواحدة، ويظهر أنه أعلم بضبط اسمها، لأنها ـ كما قال ـ زوجة شيخه الحسن بن عقيل بن شريف المصري، وقال: سمعنا بمصر من زوجها وهي جالسة في البيت.

(١١) من رجال التهذيب، وذكره ابن حجر في «التقريب» فيمن اسمه عَبَّاد، بفتح أوله وتشديد الموحدة، بغير هاء آخره، وقال: ويُقال فيه: عبادة.

قال: ومحمدُ بنُ عَبَادة الواسطي[١]، شيخٌ للبخاري، سمع أبا أسامة.

قلت: وروى عنه أيضاً أبو داود، وابنُ ماجه.

وأخوه يحيى بن عَبَادة بن البَخْتَري[٢]، حدَّث عن يزيد بن هارون، وعنه أسلمُ بن سهل بَحْشَل.

قال: ومحمدُ بنُ عَبَادة بن زياد الكوفي[٣]، سمع أباه، وعُبيد الله بنَ موسى.

قلت: أبوهُ الذي ذكره المصنِّفُ قبلُ، فلو ذكرهما معاً كان أجود.

أما محمدُ بنُ عُبَادة بن زياد الـمَعَافري المصري؛ فإنَّ أباه بضم أوله، حدَّث محمدٌ عن أبي شُريح عبد الرحمن ابن شُريح، وعنه هانئ بن المتوكل، ذكره الخطيب في «التلخيص»[٤]: ابن عُبَادة، بضم أوله وهاء في آخره، ووجدتُه بخط أبي القاسم ابن عساكر في «تاريخ» ابن يونُس: محمد بن عَبّاد بن زياد المعافري، فذكره بغير هاء، تُوفي بالإسكندرية سنة ثمان عشرة ومئتين.

ومحمد بن عُبَادة، عن محمود بن الربيع، عن عُبَادة ابن الصامت قال: إذا صلَّى فليحسر العمامةَ عن جبهته، قاله وكيع، عن سكن بن أبي كريمة. قاله البخاري في «التاريخ»[٥]، ووجدتُه مضموم العين من عُبادة والد محمد، بخط الحافظ أبي الغنائم النَّرْسي في «التاريخ».

* وعِبَادة: بالكسر والتخفيف؛ في قول أبي محمد الرُّشَاطي: عِبَادة بن البَكَّاء، واسمُه ربيعةُ بن عامر بن ربيعة بن عامر بن صعصعة، كذا قاله الرُّشَاطي، وقال: لم يذكر أحدٌ ممن صنَّف في «المؤتلف والمختلف»: عِبَادة، بكسر العين، لا ذا ولا غيره. انتهى. وهذا غريبٌ، والمحفوظُ: عُبَادة، بالضم، وكذلك قاله ابنُ الكلبي في «الجمهرة»[٦]: فولد البَكَّاءُ بنُ عامر عُبَادة، كذلك وجدتُه في نسختين بـ«الجمهرة»، وقال فيها أيضاً: فولد عُبَادة بن البكَّاء معاوية، وقال أيضاً: فولد معاويةُ بنُ عُبَادة ثوراً، وقال: فولد ثَوْرُ بنُ معاوية معاويةَ، وفدَ على رسول الله ﷺ، وهو شيخٌ كبير، ومعه ابنُه بشر، فدعا له النبيُّ ﷺ، ومسح رأسه، وأعطاه أعنزاً عُفْراً. وقال: فمن بني ثور محمدُ بنُ بشر بن معاوية بن ثور، وهو الذي قال في أبيه حين وفد على رسول الله ﷺ:

وأبي الذي مَسَحَ الرسُولُ برأسِهِ
ودعا لـه بالـخَيْـرِ والبَـرَكـاتِ
أعطـاهُ أحمـدُ إذْ أتَـاهُ أعْنُـزاً
عُفْراً ثَـوَاجِلَ لَـسْنَ باللَّجِبَـات
يَمْـلَأنَ رِفْـدَ الـحَيِّ كُـلَّ عَشِيَّـةٍ
ويَعُـودُ ذاك الـمـلءُ بالغَـدَواتِ
بُـورِكْـنَ من مِنَـحٍ وبُـورِكَ مانِـحٌ
وعليـه مِنِّـي ما بَـقِيْتُ صَلَاتي[٧]

وذكر ابنُ الكلبي من ذرية ثور بن معاوية بن عُبَادة[٨] جماعةً.

* قال: وعَبَّادة، مثقل: مُخنث ذو نوادر، نادَمَ المتوكل[٩].

قلت: جاء عن محمد بن نَشِيط قال: بلغني أنه كان

---

(١) من رجال التهذيب.

(٢) مترجم في «مؤتلف» الدارقطني ٣/ ١٥١٦، و«الإكمال» ٦/ ٢٧، و«تاريخ واسط» ص١٨٧.

(٣) مترجم في «الإكمال» ٦/ ٢٧.

(٤) ١/ ٩٨.

(٥) ١/ ١٧٥.

(٦) ٢/ ٥٢-٥٣ وكذلك شكله محققه الأستاذ العظم: عُبَادة.

(٧) الأبيات في «الجمهرة» لابن الكلبي ٢/ ٥٣.

(٨) شكل في الأصل بتشديد الباء، وهو خطأ.

(٩) مترجم في «الإكمال» ٦/ ٢٨.

لرجلٍ على عَبَّادة المخنث دينٌ، فكان يتردَّدُ كُلَّ يوم، فيقال: ليس هو في البيت، فَغَلَّس إليه ليلةً في الثُّلُث الأخير، فدقَّ الباب، فقيل: ليس هو ههنا، فصاح الرجلُ، واستغاثَ بالجيران، فلما اجتمعوا قال: يا معشر الناس، في الدنيا أحدٌ ليس هو في بيته الساعة؟! فأشرف عليه عَبَّادةُ من طاقٍ له، ثم قال: نعم، يا ابنَ كذا، هو ذا أنتَ لَسْتَ في بيتك الساعة.

وعَبَّادة[١] مولاةُ المُهلبية صاحبة الخيزران، هَوِيَها إسحاقُ بن غُرَيْر بن المغيرة بن حُميد بن عبد الرحمن ابن عوف الزهري، فدفع المهديُّ للمهلبية في ثمن عَبّادة خمسين ألف درهم، ليشتريها لابنِ غُرَير، فلم تبعه إياها، فدفع المهديُّ الدراهم لابن غُرَير، فقبلها، فقال أبو العتاهية:

مَنْ صَدَقَ الحُبَّ لأحبابِهِ
فإنَّ حُبَّ ابن غُرَيْرٍ[٢] غُرُورْ
أنساهُ عَبَّادَةَ ذاتَ الهوى
وأذْهَبَ الحُبُّ لديه الضَّمِير[٣]
خمسون ألفاً كلها وازن[٤]
خشنٌ[٥] لها في كل كيس صَرِيرُ

* قال: العَبّادي، مُثَقَّل: من فُقهاء الشافعية: أبو عاصم محمدُ بنُ أحمد الهَرَوي[٦]، حدَّث عنه الفُراوي.

قلت: أبو عاصم هذا محمدُ بنُ أحمد بن محمد بن محمد بن عبد الله بن جابر بن أبان العَبَّادي الهَرَوي، حدَّث عن أبي بكر أحمدَ بن إبراهيم القَرّاب، كذا نسبه ابنُ نقطة، وقال ابنُ السمعاني[٧] بعد والد جده محمد الثاني: بن عبد الله بن عَبّاد، لم يزد أبو سعد على هذا.

وأبو عاصم العَبّادي آخر، اسمُه محمدُ بنُ عبيد الله ابن محمد بن أحمد، حدَّث عن القاضي أبي علي الحسين ابنِ عبد الله الكِسَائي المَرْوَزي، وعنه أبو القاسم ابنُ عساكر.

قال: والمُظَفَّر بنُ أردشير العَبَّادي الواعظ[٨]، روى عنه الكندي.

قلت: تُوفي سنة سبع وأربعين وخمس مئة.

وأبوه أردشير الزاهد[٩]، كان واعظاً أيضاً، قدم بغداد، فوعظ، وسمع الحديث بها، وقد ذكرتُهما في حرف الهمزة[١٠].

* قال: و[العُبّادي] بالضم والتخفيف: عبدُ الله بنُ محمد العُبّادي[١١]، بصري، حدَّث عنه عَبْدان وغيره.

قلت[١٢]: وشدَّده أبو عبد الله الصُّوري مع الضم، وذكر أنه منسوبٌ إلى بني عُبّاد بن ربيعة، فأنكره عليه ابنُ ماكولا[١٣]، وقال: ولست أعرف من اسمه عُبّاد، وإنما هو عُبّاد بالتخفيف. انتهى. وصحح أبو محمد الرُّشَاطي إنكار الأمير، لكن تعقَّب قول الأمير: العُبّادي منسوبٌ إلى بني عُبّاد بن ربيعة، فقال الرُّشَاطي: وقولُه:

---

(١) مترجمة في «الإكمال» ٦/ ٢٨ وخبرها والأبيات فيه.
(٢) تصحف في «ديوان» أبي العتاهية ص٥٨٨ (طبعة شكري فيصل) إلى عزيز بزايين.
(٣) في «الديوان» ص٥٥٨: وأذهب الحب الذي في الضمير.
(٤) في «الديوان»: راجح.
(٥) في «الديوان»: حسناً.
(٦) مترجم في «سير أعلام النبلاء» ١٨/ ١٨٠.
(٧) في «الأنساب» ٨/ ٣٣٦.
(٨) مترجم في «سير أعلام النبلاء» ٢٠/ ٢٣١.
(٩) مترجم في «الأنساب» ٨/ ٣٣٧.
(١٠) في رسم (أردشير) ١/ ١٠٧.
(١١) مترجم في «أنساب» السمعاني ٨/ ٣٣٨.
(١٢) في الأصل: قال: وهو وهم من الناسخ.
(١٣) في «الإكمال» ٦/ ٣٤٥.

«منسوبٌ إلى بني عُبَاد بن ربيعة»، لا أعلمُه أيضاً، إنما المعلومُ عُبَاد بن ضُبيعة بن قيس بن ثعلبة، وأخو عُبَاد هذا ربيعة، ويُقال له: جحدر. انتهى.

قال: وعالمُ المشرق جمالُ الدين عُبيد الله بن إبراهيم العُبَادي البُخاري المحبوبي، شيخُ الحنفية، مات سنة ثلاثين وست مئة[١].

قلت: ببخارى، وله أربع وثمانون سنة، ونسبتُه إلى محبوب بن الوليد بن عُبَادة بن الصامت الأنصاري، كنيتُه أبو الفضل، حدَّث عن أبي المُظَفَّر عبد الرحيم ابن السمعاني، وآخرين، وعنه ابنُه أحمد وسعيدُ بن المُطَهَّر الباخَرْزِي، وغيرُهما.

وإبراهيمُ بنُ الحارث بن مصعب بن الوليد بن عُبَادة بن الصامت أبو إسحاق العُبَادي[٢]، حدَّث عن أحمد بن حنبل، وبشر بن الحارث الحافي، وعنه أبو حاتِم الرازي وغيره.

والحافظ جمالُ الدين أبو عبد الله محمدُ بنُ أبي جعفر أحمد بن خلف بن عيسى الأنصاري الخَزْرَجي العُبَادي المدني، المعروف بالمَطَري[٣]، صاحبُ كتاب «التعريف بما أسست الهجرةُ من معالم دار الهجرة»، حدَّث فيه عن جماعة، منهم الحافظ أبو محمد الدمياطي.

والشيخُ الصالح أبو محمد هلالُ بنُ أحمد بن محمد ابن إبراهيم الخزرجي العُبَادي السويدي ثم البصراوي، حدَّث عن أم عمر صفية بنت مسعود أبي بكر بن شكر المقدسي، وعنه بعضُ مشايخنا.

وتميم بن سلمان بن معالي أبو كامل العُبَادي الرَّبَعي[٤]، حدَّث عن أبي الكرم المبارك ابن الشهرزوري، تُوفي سنة تسعين وخمس مئة.

وعليُّ بنُ سالم بن محمد أبو الحسن العُبَادي، شاعر كتب عنه ابنُ نقطة ببغداد أبياتاً، تُوفي سنة ست وعشرين وست مئة[٥].

وملك غرناطة الغالب بالله أبو عبد الله محمد بنُ يوسف بن نصر الخزرجي العُبَادي ابنُ الأحمر، كان في حدود الستين وست مئة[٦].

* قال: و[العِبَادي] بالكسر: سليمانُ بنُ أبي صالح العِبَادي التُّجيبي[٧] مولاهم.

قلت: كان من عُمَّال الخراج بمصر.

وابنُه سلمةُ بنُ سليمان العِبَادي[٨]، كان عاملاً أيضاً في أيام المنصور. ذكرهما ابنُ يونس في «تاريخه».

قال: والعِبَاد: بطن من تُجيب.

والعِبَاد: نسبة إلى عِبَاد الحيرة، وهم نصارى.

قلت: وكذا قيَّده بالكسر أبو منصور الأزهري[٩] وغيره، وهو المشهور، وقال أبو نصر الجوهري: والعَبَاد ـ بالفتح ـ: قبائلُ شَتَّى من بطون العرب اجتمعوا على النصرانية بالحيرة، والنسبةُ إليهم عَبَادي. انتهى.

قال: ويُنسب إليهم كَعْبُ بن عدي العِبَادي، أحدُ الصحابة، كان أبوه أُسْقُفَّ الحِيرة، وقيل: لا صحبةَ لكعب، بل له رؤية، وآمن بعدُ.

---

(١) مترجم في «سير أعلام النبلاء» ٢٢/ ٣٤٥.

(٢) من رجال التهذيب.

(٣) مترجم في «الدرر الكامنة» لابن حجر ٥/ ٤٢، ٤٣ وفيه «خالد» بدل «خلف».

(٤) مترجم في «تكملة» المنذري ١/ الترجمة (٢٣٥).

(٥) مترجم في «استدراك» ابن نقطة: باب العِبادي والعبّادي والعُبَادي.

(٦) مترجم في «الوافي بالوفيات» ٥/ ٢٥٥، و«نفح الطيب».

(٧) مترجم في «الإكمال» ٦/ ٣٤٤.

(٨) مترجم في «الإكمال» ٦/ ٣٤٤.

(٩) في «تهذيب اللغة» ٢/ ٢٣٩ مادة (عبد).

قلت: قطع المصنِّفُ في «التجريد»[١] بأنَّ كعباً هذا تابعي لا صحبة له، وسمع النبيَّ ﷺ، يعني: قبل إسلامه.

قال: وعتبةُ بنُ النُّدَّر العِبَادي، له صحبة.

وعديُّ بنُ زيد العِبَادي[٢]، شاعر مشهور.

وشُعيب بن يحيى العِبَادي التجيبي[٣]، عن مالك.

قلت: تُوفي سنة إحدى عشرة ومئتين، وقيل: سنة خمس عشرة.

* قال: عبّاس، كثير.

قلت: هو بفتح الموحدة المشددة، وبعد الألف سين مهملة.

* قال: وعَيّاشُ بنُ أبي ربيعة.

قلت: هو بمثناة تحت مشددة، تليها ألف، ثم شين معجمة؛ وهو الصحابي المشهور قديمُ الإسلام، وهو أخو أبي جهل لأمه.

قال: وأبو عَيَّاش الزُّرَقي.

قلت: صحابي أيضاً من أكابرهم، مشهورٌ بكنيته، مختلفٌ في اسمه ونسبه، فقيل: زيد بن الصامت، وقيل: عُبيد بن زيد بن الصامت، وقيل: عُبيد بن معاوية بن الصامت، وقيل: زيد بن النعمان، وهو والدُ النعمانِ بنِ أبي عَيَّاش التابعي المشهور.

قال: وعَيَّاشُ بنُ أبي مسلم[٤]، عن ابن عُمر.

وعَيَّاشُ بنُ عبد الله، عن عمر ابن أم سلمة.

قلت: كذا نقلتُه من خط المُصَنِّف، وهو تصحيفٌ، إنما هو عن عمرو بن سَلِمة، بكسر اللام، ذكره البخاريُّ[٥]، فقال: عَيَّاش بن عبد الله، عن عمرو بن سَلِمة، روى عنه عبدُ الله، لم يزد البخاريُّ على هذا، وكذلك ذكره ابنُ ماكولا[٦]، وزاد بعدُ: روى عنه عبدُ الله في الكوفيين. انتهى. وعرَّف عبدُ الغني بنُ سعيد[٧] الراوي عنه، فقال: روى عنه ابنُه عبدُ الله، لكنه خالف، فقال: روى عن عُمر بن أبي سلمة، فوهم، وكأنَّ المصنِّف ـ والله أعلم ـ تبعه، هذا وقد ذكره المصنِّفُ على الصواب في «الميزان»[٨]، فقال: عَيَّاش بن عبد الله الهَمْداني، عن عمرو بن سَلِمة، ما حدَّث عنه سوى ولده عبد الله المنتوف[٩]. انتهى. وسيأتي إن شاء الله تعالى ذكر المنتوف قريباً.

قال: وعَيّاش بن عبد الله بن أبي معلى.

قلت: كذا نقلتُه من خط المُصَنِّف، وقد وهم فيه، وكأنه تبع في ذلك عبدَ الغني بن سعيد[١٠]، لأنه ذكره، فقال: عَيَّاش بن عبد الله بن أبي مُعَلَّى الأنصاري، ذكره البخاريُّ في «التاريخ». انتهى. والمذكور في «التاريخ»[١١] إنما هو عَيَّاشُ بن سعيد بن أبي معلى الأنصاري، لم يزد البخاريُّ على هذا، وكذلك ذكره ابنُ ماكولا[١٢]، وعزاه إلى البخاري، لكنه قاله: ابن سعيد بن أبي المعلى،

---

(١) ٢/ ٣١.

(٢) مترجم في «سير أعلام النبلاء» ٥/ ١١٠.

(٣) من رجال التهذيب.

(٤) مترجم في «التاريخ الكبير» ٧/ ٤٦، ٤٧، وفيه: رأى ابن عمر، و«الجرح والتعديل» ٧/ ٥، وفيه: رأي عمر بن الخطاب، و«الإكمال» ٦/ ٦٦، وفيه: أبو عمر. قال محققه: كذا. ووقع مثله في «مؤتلف» الدارقطني ٣/ ١٥٦٧.

(٥) في «التاريخ» ٧/ ٤٧.

(٦) في «الإكمال» ٦/ ٦٦.

(٧) في «المؤتلف والمختلف» ص٨٩.

(٨) ٣/ ٣٠٧.

(٩) تحرف في «الميزان» إلى المسوف.

(١٠) في «المؤتلف والمختلف» ص٨٩.

(١١) ٧/ ٤٧.

(١٢) في «الإكمال» ٦/ ٦٦.

وقال بعده: وعَيَّاش بن عبد الله بن أبي معلى الأنصاري، ذكره البخاري، كذا وجدتُه في نسخةٍ بـ«الإكمال»[١]، وإنما هو واحد، واسمُ أبيه سعيد كما تقدَّم، وقال المصنِّفُ في «الميزان»[٢]: عَيَّاشُ بن سعيد[٣] الأنصاري مجهول. انتهى.

قال: وعَيَّاش بن مونس.

قلت: عداده في الشاميين، روى عن شَدَّاد بن شُرَحبيل وغيره، وعنه حبيبُ بن صالح، ومحمدُ بن الوليد الزبيدي، وأبوه مونّس شدد المصنِّف هنا نونه، وصحح عليه ـ فيما وجدتُه بخطه ـ وخَفَّفها في حرف الميم، وصحح الدارقطني[٤] التخفيف، وذكر أنَّ بعضهم شدده، وقال عبدُ الغني[٥]: ويقال: مُوَنّس، مشددة النون. انتهى. وحكى الدارقطني[١] وتابعه ابنُ ماكولا[٦]، عن البخاري أنه قاله: ابن مُوَيْس، بالياء، والذي في نسختي بـ«التاريخ» بخط الحافظ أُبَيّ النَّرْسي بالنون[٧]، والله أعلم.

قال: وعَيَّاشُ بنُ أبي سنان[٨]، شيخٌ لسَلْم بن قُتَيبة.

قلت: ويُقال: ابن سنان العَتَكي البصري الصيرفي، حدَّث عن أبي الحلال زُرارة بن ربيعة.

قال: وعَيّاش بن عبد الله اليَشْكُري، شيخٌ لعبادة.

قلت: ذكره البخاري[٩]، فقال: عَيّاش بن عبد الله، قال: كتب عثمان، روى عنه قَتَادة، وروى أيضاً عن أبي قَتَادة العَدَوي، وجعله ابنُ ماكولا[١٠] من المختلف فيه، فقيل: بالموحدة والمهملة، والأوَّلُ أصح.

قال: وعَيّاشُ بن عُقْبَة، شيخٌ لابن المبارك.

قلت: هو مصري، عمُّ عبدِ الله بن لِهَيعة فيما قاله البخاري[١١]، وقال عبدُ الغني[١٢]: ودفع آخرون ذلك، وقالوا: ليس بينه وبين ابن لِهَيعة نسب. وحكى ابنُ ماكولا[١٣]، عن المقرئ ـ هو عبدُ الله بن يزيد ـ أنَّه عَمُّ عبدِ الله بن لِهَيعة، وقال: والمصريون يُنكرون ذلك.

قال: وعَيَّاش بن عَبّاس القِتْباني، مشهور[١٤].

قلت: كنيتُه أبو عبد الرحيم، روى عن أبي عبد الرحمن الحُبُلي وغيره.

قال: وابنُه عبد الله[١٥].

قلت: روى عن أبيه، وعنه المُفَضَّل بن فَضَالة وغيره، تُوفي سنة سبعين ومئة، يُكنى أبا حفص، ووهم بعضُهم ـ كما أشار إليه عبدُ الغني بن سعيد[١٦] ـ فسَمَّاه عمر قياساً على كنيته، والله أعلم، ووقع في «تاريخ» أبي سعيد

---

(١) ذكرها المعلمي في حاشيته على «الإكمال»، ورمز لها بحرف هـ.
(٢) ٣/ ٣٠٧.
(٣) تحرف في «الميزان» إلى سَعْد.
(٤) في «المؤتلف والمختلف» ٣/ ١٥٦٤.
(٥) في «المؤتلف والمختلف» ص٩٠.
(٦) في «الإكمال» ٦/ ٦٧.
(٧) وهو بالنون في المطبوع منه ٧/ ٤٧، وسيرد ذكره في رسم (مونس).
(٨) مترجم في «المؤتلف والمختلف» للدارقطني ٣/ ١٥٦٦، و«الإكمال» ٦/ ٦٦.
(٩) في «التاريخ» ٧/ ٤٧، وانظر ترجمته في «مؤتلف» الدارقطني ٣/ ١٥٦٦.
(١٠) في «الإكمال» ٦/ ٦٩.
(١١) في «التاريخ» ٧/ ٤٧. وانظر ترجمته في «مؤتلف» الدارقطني ٣/ ١٥٦٦.
(١٢) في «المؤتلف والمختلف» ص٩٠.
(١٣) في «الإكمال» ٦/ ٦٧.
(١٤) من رجال التهذيب.
(١٥) من رجال التهذيب.
(١٦) في «المؤتلف والمختلف» ص٩٠.

ابن يونس: عمر بن عَيَّاش بن عَبّاس القِتْباني[١]، يروي عن أبيه، روى عنه عبدُ الرحمن ابنُ زياد الرصاصي وغيره.

قال: وعَيَّاشُ بنُ الوليد الرَّقَّام[٢].

قلت: كنيتُه أبو الوليد البصري القطان، حدَّث عن عبد الأعلى بن عبد الأعلى، وأبي مُعاوية، وغيرهما، وعنه البخاري، وأبو داود، وأبو زرعة، وابنُ أبي خيثمة، وغيرهم، تُوفي سنة ست وعشرين ومئتين.

أما عَبّاسُ بنُ الوليد بن مَزْيَد[٣]، عن أبيه، عن الأوزاعي وغيره؛ فهو بالموحدة والسين المهملة.

قال: وأبو بكر بنُ عَيّاش[٤].

قلت: الأسدي الكُوفي، أحدُ الأعلام، حَدَّث عن عاصم وغيره، اختُلف في اسمه، والصحيحُ أنَّ اسمه كُنيته.

قال: وأخوه حسن[٥].

قلت: روى عن إسماعيلَ بن أبي خالد، والأعمش، وغيرهما، وعنه قَبِيصَةُ بن عُقْبة، وغيره.

قال: وأخوهما عمر[٦].

وإسماعيل بنُ عَيَّاش الحمصي[٧].

قلت: هو عالـمُ الشاميين، حدَّث عن محمد بن زياد الألهاني، وخلق.

وأما إسماعيلُ بنُ عَبَّاس البغدادي الورّاق[٨]، عن عَبَّاد بن الوليد الغُبَري؛ فأبوه بالموحدة والسين المهملة.

قال: وعبدُ الله بنُ عَيّاش الـمَنْثُوف، أخباري[٩].

قلت: حدَّث عن الشَّعْبي وغيره، وعنه الهيثمُ بنُ عدي الأخباري، نادم أبا جعفر المنصور.

قال: وعَيَّاش بن الفضل، عن هرثمة بن أعين.

قلت: ذكره الأمير[١٠]، وقال: روى ابنُ أبي سعد، عن يحيى بن المرزبان، عنه، وذكر بعده، فقال: وعَيّاش ابن الفضل أبو الفضل الأزدي، حدَّث عن الرِّيَاشي، روى عنه محمدُ بنُ خلف بن المرزبان.

قال: وعَيَّاشُ بنُ عمرو العامري[١١]، عن ابن أبي أوفى.

وابنُه عبدُ الله[١٢].

قلت: روى عن أبيه.

قال: ومحمدُ بنُ علي بن عَيّاش الدّبّاس[١٣]، عن أبي محمد الجوهري.

قلت: تُوفي سنة سبع وتسعين وأربع مئة.

قال: وإبراهيمُ بنُ مسعود بن عَيّاش، عن علي بن أحمد الموحد.

قلت: كذا وجدتُه بخط المصنِّف، وقوله: ابن مسعود، خطأ، إنما هو بحذف الميم، فهو إبراهيم بن سُعُود بن

---

(١) ونقله عن ابن يونس الأمير في «الإكمال» ٦/ ٧٢، لكن زاد له كنية أبي حفص، ثم أورد الأمير بعده عبد الله بن عياش ابن عباس القتباني، وكناه أيضاً أبا حفص، أي: جعلها الأمير رجلين.

(٢) من رجال التهذيب.

(٣) هو من رجال التهذيب أيضاً.

(٤) من رجال التهذيب، وهناك آخر اسمه أبو بكر بن عَيّاش السلمي، ذكره ابن حجر تمييزاً، وقال: فاضل، له كتاب في غريب الحديث.

(٥) من رجال التهذيب.

(٦) مترجم في «الإكمال» ٦/ ٧٢.

(٧) من رجال التهذيب.

(٨) مترجم في «تاريخ بغداد» ٦/ ٣٠٠.

(٩) مترجم في «الإكمال» ٦/ ٧٣.

(١٠) في «الإكمال» ٦/ ٦٨ .

(١١) من رجال التهذيب.

(١٢) مترجم في «الإكمال» ٦/ ٧١.

(١٣) مترجم في «استدراك» ابن نقطة.

أحمد بن عَيّاش المقرئ، قاله كذلك أبو بكر ابن نقطة[١].

قال: ومحمدُ بنُ علي بن عَيّاش بن شمام الذهبي، عن ابن البُنّ، والقزويني.

قلت: ذكره المصنِّفُ في حرف الدال المهملة[٢]، فأسقط من نسبه عَيّاشاً، ولا بدَّ منه.

قال: ونصرُ الله بن محمد بن عَيّاش، حدَّثنا عن أبي[٣] القاسم ابن صصرى، وآخرون[٤].

* و[عَنَّاس] بنون.

قلت: مع إهمال آخره.

قال: عَنَّاس بن خليفة[٥]، شيخٌ لعبد الصمد بن عبد الوارث.

* و[عَيَّاس] بياء.

قلت: مثناة تحت بدل النون.

قال: أبو العَيّاس[٦]، عن سعيدِ بن المسيب، وعنه أنس بن عياض.

قلت: والحارثُ بنُ عبد الرحمن بن أبي ذُبَاب أيضاً، فروى الحارثُ، عن أبي العَيّاس، عن سعيد بن المُسَيَّب، قال عليُّ بنُ أبي طالب رضي الله عنه: قال رسول الله ﷺ: «إسباغُ الوضوء على المَكَاره، وإعمالُ الأقدامِ إلى المساجد، وانتظارُ الصلاةِ بعد الصلاة يغسِلُ الخطايا غسلاً» خَرَّجه [من رواية] الحارث أبو الغنائم النَّرْسي في كتاب «مختلفي الأسماء»، ورواه أبو يعلى الموصلي[٧]، وأبو بكر البزار[٨] في «مسنديهما»، والحاكمُ في «مستدركه»[٩]، وأبو العَيَّاس لم أقف له على اسم، وقال المصنِّفُ[١٠]: مجهول. انتهى. وقيل فيه: العَبّاس بالموحدة، حكاه المُستغفري[١١]، عن البخاري في كتابه في «الكنى»[١٢]، والمعروفُ الأوَّلُ.

* قال: و[عَتَّاس] بمثناة.

قلت: فوق.

قال: إسماعيلُ بنُ الحسن بن علي بن عَتَّاس الصَّيْرفي[١٣]، عن الحسين بن يحيى بن عَيّاش القَطَّان.

* عَبْثَر بن القاسم، مشهور[١٤]، فرد.

قلت: هو بفتح أوله، ثم موحدة ساكنة، ثم مثلثة مفتوحة، ثم راء، روى عن حُصين بن عبد الرحمن، وسليمان التيمي، والطبقة، وعنه مُسَدَّد، وأضرابُه.

* قال: و[عَنْبَر] بالنون.

قلت: بدل الموحدة، ثم موحدة مفتوحة بدل المثلثة.

---

(١) في «الاستدراك» وانظر حاشية «الإكمال» ٦/ ٧٦.

(٢) في رسم (الذهبي) ١/ ٨٤٥.

(٣) تحرف في الأصل إلى ابن.

(٤) انظر «التبصير» ٣/ ٨٩٨-٩٠٢، وحاشية «الإكمال» ٦/ ٧٦، ٧٧.

(٥) مترجم في «الإكمال» ٤/ ٦٤.

(٦) مترجم في «المؤتلف والمختلف» للدارقطني ٣/ ١٥٧٤، و«الإكمال» ٦/ ٦٤، وترجمه البخاري في «التاريخ الكبير» ٩/ ٦٣ وكناه أبا العباس، وقال: ويقال أبو العياس، فاعترضه ابن أبي حاتم في «بيان خطأ البخاري» ص١٦٠، وصحح أنه أبو العياس، يعني: بالمثناة التحتية لا بالموحدة.

(٧) في «مسنده» برقم (٤٨٨).

(٨) هو في «زوائد» البزار للهيثمي ١/ ٢٢٣، قال البزار: أبو العياس مجهول.

(٩) ١/ ١٣٢ كتاب الطهارة.

(١٠) يعني: الذهبي في «المغني في الضعفاء» ٢/ ٨٠١، و«الميزان» ٤/ ٥٦٠ وتصحف فيه إلى أبي العياش بالشين المعجمة، وورد في الأصل قبل كلمة «المصنِّف» لفظ «الدارقطني» لكن ربجه الناسخ، وقد أثبته محقق «مؤتلف» الدارقطني ٣/ ١٥٧٤ في تعليقه، وهو خطأ.

(١١) في «الزيادات» الورقة ١٤ باب عباس.

(١٢) من «التاريخ الكبير» ٩/ ٦٣، وذكرته في تعليقي آنفاً.

(١٣) مترجم في «الإكمال» ٦/ ٦٤.

(١٤) من رجال التهذيب.

قال: عَنْبَر بن فُلان المروزي[١]، عن الحسين بن واقد.

قلت: هو كاتبُ الحسين بن واقد، اقتصر الأميرُ على اسمه فقط.

قال: وعَنْبَرُ بنُ محمد العاقولي، عن مُسلم بن إبراهيم.

قلت: كذا وجدتُه بخط المصنِّف، وقد وهم في قوله: ابن محمد، إنما هو عنبر محمد، فهو محمدُ بنُ خليفة ابن صَدَقة العاقولي أبو جعفر، سمع أبا سلمة موسى ابن إسماعيل التَّبُوذَكي وغيره من دَيْر العاقول، لَقَبُه عَنْبَر، ذكره باسمِه ولَقَبِه الدارقطني[٢]، وأبو بكر[٣] الشيرازي[٤]، وابنُ ماكولا[٥]، وأبو القاسم ابنُ مَنْده في «المستخرج»، وغيرُهم.

قال: وعَنْبَرُ بنُ يزيد البخاري[٦]، عن محمد بن سَلَام.

ومحمدُ بنُ سواء بن عَنْبر السَّدُوسي[٧].

قلت: كنيتُه أبو الخَطَّاب البصري الضَّرير، حدَّث عن سعيد بن أبي عَرُوبة، وغيره.

قال: وآخرون.

قلت: منهم أبو الفضل محمدُ بنُ محمود بن عَنْبَر بن نُعيم بن حبيب الأزدي النَّسَفي[٨]، روى «الجامع» عن مؤلِّفه أبي عيسى التِّرمذي.

وأبوه أبو العباس محمود[٩] بن عَنْبَر، حدَّث عن عَبْد بن حُميد، والبخاري، وطبقتهما، تُوفي سنة أربع عشرة وثلاث مئة.

* قال: و[عَنْتَر] بمثناة.

قلت: فوق بدل الموحدة.

قال: عَنْتَر العُذري[١٠]، له صحبة، وقيل: عُتَيْر، وقيل: عُنَيْز، وقيل: عُسّ.

قلت: الأول: بفتح المهملة، وسكون النون، وفتح المثناة فوق، تليها الراء[١١].

والثاني: بضم المهملة، ثم مثناة فوق مفتوحة[١٢]، ثم مثناة تحت ساكنة، ثم الراء.

والثالث: بضم أوله أيضاً، ثم نون مفتوحة، تليها المثناة تحت الساكنة ثم زاي[١٣].

والرابع: بضم أوله أيضاً، ثم سين مهملة مشددة، وصححه عبدُ الغني بنُ سعيد[١٤]، وبوادي القُرى أرضٌ[١٥] يُقال لها: نُوَيْرَة عُسّ؛ وهي التي أقطعها النبيُّ ﷺ عُسّاً هذا، فهي معروفة به، خَرَّج حديث الأرض ابنُ مَنْده في «المعرفة» وغيره، وقيل في اسم هذا أيضاً: عُش، بالشين بدل المهملة، حكاه أبو موسى المديني في

---

(١) مترجم في «الإكمال» ٦/ ١٠١.

(٢) في «المؤتلف والمختلف» ٣/ ١٦٤١، وذكره ابنُ حجر في «التقريب» تمييزاً، وقال: يعرف بغندر.

(٣) لفظ «بكر» سقط من الأصل.

(٤) هو في «مختصر الألقاب» ورقة ٢٨ رسم (عنبر).

(٥) في «الإكمال» ٦/ ١٠١.

(٦) مترجم في «الإكمال» ٦/ ١٠١.

(٧) من رجال التهذيب.

(٨) مترجم في «الإكمال» ٦/ ١٠٣.

(٩) مترجم في «الإكمال» ٦/ ١٠٣، وذكره الذهبي في «سير أعلام النبلاء» ١٤/ ٤٦٧.

(١٠) تحرف في مطبوع «المشتبه» ص٤٣٢ (طبعة مصر) إلى العبدري.

(١١) قاله كذلك عبد الغني في «المؤتلف والمختلف» ص٨٥، قال: ورأيت في بعض النسخ: قد قيل: عس...، وقيل: إنه أصح من عنتر بالنون والتاء.

(١٢) هو عند المستغفري في «زياداته» ورقة ٥٧: عُتَير، بمثلثة، وحكاه ابنُ حجر في «الإصابة» ٢/ ٤٨٠، فالظاهر أن ضبطه بمثناة وهم.

(١٣) ذكره كذلك ابن عبد البر في «الاستيعاب» ونقله عنه ابن الأثير في «أسد الغابة» ٤/ ٣٠٦، وانظر «الإصابة» ٢/ ٤٨٠ و٣/ ١٨٢.

(١٤) تقدم في التعليق رقم (١١) أنه نقل تصحيحه عن غيره، فقال: وقيل: إنه أصح.

(١٥) في الأصل: أيضاً، وهو خطأ.

«التتمة» عن البَرْذَعي، وقيل في نسبته: الغِفَاري.

* قال: و[عُتَير] بالضم ومثناة، ثم ياء.

قلت: كالقول الثاني في الذي قبله.

قال: عُتَير، بدوي[١] له صحبة، وقيل: عُثَير بمثلثة.

قلت: ذكره بالمثلثة فقط أبو عبد الله ابنُ مَنْده، وحكاه الأميرُ[٢] عن المستغفري[٣]، وقال ابن مَنْده: روى حديثَه مُعَلَّى بن الفَضْل، عن سُليمان بن عبد الرحمن، عن شيخٍ يقال له: عُثَير، صحب النبي ﷺ، [عن النبي ﷺ] أنه قال: إذا زُفَّت المرأة إلى زوجِها شَيَّعها سبعون ألف ملك». انتهى.

قال: وعُتَير بن سُهيل بن عبد الرحمن بن عوف الزهري[٤].

قلت: هو أخو عبد المجيد بن سهيل، شيخ مالك والدراوردي.

والعُتَيْر[٥] بنُ كِدَام بن قيس، من بني سامة بن لؤي، من ولده نوحُ بن عُمارة بن العُتَير، ولهم بفارس قلعة، تُنسب إلى عُمارة بن العُتَيْر.

* قال: عَبْدان، كثير.

قلت: بفتح أوله، وسكون الموحدة، وفتح الدال المهملة، تليها ألف، ثم نون.

* قال: و[عِبْدان] بالكسر: عطاء بن نُقادة بن عِبْدان[٦]، حدَّث عنه يعقوبُ بنُ محمد الزهري.

وربيعةُ بن عِبْدان، وقيل: عَيْدان، بالفتح وياء، له صحبة.

قلت: القول الثاني بفتح أوله، ثم مثناة تحت ساكنة[٧]، ونسبه ابنُ يونس في «تاريخه» فقال: ربيعة بن عَيْدان بن ربيعة الكبير بن عَيْدان بن مالك بن زيد بن ربيعة الحضرمي، من أصحاب رسول الله ﷺ شهد الفتح بمصر، ليست له رواية، وحكى الأميرُ[٨] قولَ ابنِ يونس، وأنه عند ابن يونس بفتح العين المهملة، والمُثناة تحت، وحكاهُ أيضاً عن ابن يونس القاضي عياضٌ، وكذلك ذكره ابنُ مَنْده، وغيره، وهكذا هو عند عبد الغني بن سعيد[٩]، وذكر المصنِّفُ القولين في «التجريد»[١٠] وأخَّر القولَ الأوَّلَ هنا، فجعله في «التجريد»[١٠] الثاني، فقال في ترجمة ربيعة هذا: وعَيْدان، بفتح العين، وبالياء، وقيل: بكسر العين، وبالباء الموحدة. انتهى.

وبفتح أوله، والمثناة تحت، حكاهُ مسلمٌ في «صحيحه» عن إسحاق بن راهويه، في روايته عنه، وعن زُهير بن

---

(١) كذا الأصل، ومثله ما سيرد ص٣٨٥، وفي مطبوع «المشتبه» (ص٤٣٢ طبعة مصر، ص٣٣٦ طبعة ليدن) بدري، ومثله في «أسد الغابة» ٣/ ٥٧٣، فإن كان بدرياً فلا أدري ما وجه قوله: له صحبة، لأنه من لازم قوله: بدري، إلّا إن أراد القول: له صحبة ورواية، فأسقط «ورواية».

(٢) في «الإكمال» ٦/ ١٠٥.

(٣) في «الزيادات» الورقة ٥٧ باب عثير، ولعله هو المذكور قبله. قال ابن الأثير في «أسد الغابة» ٣/ ٥٧٣: ولا أدري أهو عثير العذري أم غيره، ثم ذكر أن أبا موسى أخرج حديث «إذا زفت المرأة» من حديث العذري، ثم قال: كأنه رآهما واحداً.

(٤) مترجم في «زيادات» المستغفري ورقة ٥٧، و«المؤتلف والمختلف» للدارقطني ٣/ ١٦٤٧، و«الإكمال» ٦/ ١٠٥.

(٥) مترجم في «المؤتلف والمختلف» للدارقطني ٣/ ١٦٤٧، و«الإكمال» ٦/ ١٠٥.

(٦) مترجم في «التاريخ الكبير» ٦/ ٤٧٧، و«الإكمال» ٦/ ٩٧، وانظر «مؤتلف» الدارقطني ٣/ ١٦٦١ و١٧٣١.

(٧) قاله عبد الغني ص٩٠، ٩١، والدارقطني ٣/ ١٦٦٠، والأمير ٦/ ٩٨، قال عبد الغني: وقيل: إنه عبدان، بكسر العين، وبباء معجمة بواحدة.

(٨) في «الإكمال» ٦/ ٩٨.

(٩) في «المؤتلف والمختلف» ص٩٠.

(١٠) ١/ ١٨٠، ١٨١.

حرب في روايته بكسر أوله، والموحدة الساكنة، وقيل: روايةُ زهير كذلك، لكنه بكسر الموحدة مع تشديد الدال، وذكر ابنُ نقطة[١] القولين الأولين، وقال: رأيتُ بخط أبي نُعيم الأصبهاني الحافظ في «معرفةِ الصحابة» له، قال: ربيعة بن عِبِدّان ـ وقد ضبطه بكسر العين والباء المعجمة بواحدة وتشديد الدال ـ الكندي، ويقال: الحضرمي الذي خاصم امرأ القيس في أرض له. انتهى. وكذلك قيَّده بكسر أوله وثانيه، وتشديد ثالثه: أبو القاسم ابنُ عساكر، وآخرون.

* قال و[عَيْذان] بالفتح، وياء، وبذال.

قلت: الياء مثناة تحت ساكنة، والذال معجمة عند المصنِّف.

قال: عَيْذَان بنُ حجْر بن ذي رُعين، جاهلي، واسمه جيشان، سمَّاه ابن ماكولا[٢]، ثم قال بعد أسطر[٣]: وغَيْدان، بغين معجمة: غَيْدان بن حَجْر بن ذي رُعين؛ ومن ولده غَيْدان بن صهبان، وهو الذي لقي جمع معدّ يوم البَيْداء، وابنُ أخيه عبد كُلال الذي بعثه تُبَّع على مقدمته إلى طَسْم وجَدِيس باليمامة.

قلت: كذا نقلتُه من خط المصنِّف، وفيه أوهام:

منها أنه ذكر القول الأول بذال معجمة، وإنما هو بمهملة، وأوله عين مهملة أيضاً، وهكذا ذكره الأمير أول[٣]، وقاله قبله الدارقطني[٤]، والقولُ الثاني بالمعجمة في أوله، والدال المهملة، وهو الذي أعاده الأميرُ[٣]، ولم يُنَبِّه عليه ابنُ نقطة، واعتذر عن الأمير أبو السعادات المباركُ ابنُ الأثير، فجوَّز أن يكون لحَجْر ولدان، وهما: عيدان وغيدان، ذكره في «جامع الأصول»، ولم أقف لحَجْر هذا على ولدٍ سوى أعْرَب يَنكف، وثلاثة ذكرهم ابنُ الكلبي في «جمهرته»[٥] فقال: وولد حَجْرُ ابن ذي رُعين، غيدان، ودلّان، وتُكْهَة.

ومنها أنَّ المصنِّف ضبط حجر بن ذي رعين هذا بضم أوله في الموضع الأول من هذه الترجمة، وأطلق الثاني، إنما هو بفتح أوله، وسكون الجيم، وقد قيَّده المصنِّفُ في حرف الحاء المهملة[٦] على الصواب.

ومنها قوله: ومن ولده، غيدان بن صهبان، وهذا خطأ، صوابه: ومن ولد غيدان صهبان، لأن من ولد غيدان بن حَجْر، صهبان بن ذي حُرَث بن الحارث بن مالك بن غيدان.

ومنها قوله: وابنُ أخيه عبد كُلال، فكأن صهبان على هذا جدُّ عبد كُلال، وإنما هو عَمُّه، فهو عبدُ كُلال ابن مُثَوِّب بن ذي حُرث بن الحارث بن مالك بن غَيْدان، فمُثَوِّب وصهبان أخوان. وقال ابنُ الكلبي: عبدُ كُلَال بن مُثَوِّب بن ذي حُرَث بن الحارث بن مالك بن غيدان الذي بعثة تُبَّع على مقدمته إلى طَسْم وجَدِيس باليمامة، فقتلهما، وصهبان بن ذي حُرث عمه الذي لقي جمع معدّ يوم البيداء والسُّلَّان. انتهى. وبهذا يظهر أيضاً وهمُ المصنِّف في قوله: غيدان بن صهبان، وهو الذي لقي جمع مَعَدّ يوم البيداء.

قال: وأما والد المتنبي، فقال أبو القاسم بن بَرْهان النحوي: إنَّ المتنبي بن عَيْدان جمع عَيْدَانة، وهي النخلة الطويلة، وأخطأ من قال بالكسر، يريد عِيدان.

---

(١) في «الاستدراك» باب عَيْدان وعَبْدان وغَيْداق.
(٢) في «الإكمال» ٦/ ٩٨.
(٣) في «الإكمال» ٦/ ٩٩-١٠٠.
(٤) في «المؤتلف والمختلف» ٣/ ١٦٦٠، ١٦٦١.
(٥) «جمهرة نسب معد واليمن الكبير» ٢/ ٢٧٨، (طبعة العظم).
(٦) ١/ ٦٥٧.

قلت: ذكره الأميرُ[١] بكسر العين المهملة، وقال: فهو أبو الطيب أحمدُ بنُ الحسين المتنبي الشاعر، كان أبوه يُعرف بعِيْدان السقاء. انتهى. وما قاله ابنُ برهان رواه ابنُ ناصر، فقال: سمعتُ شيخنا أبا زكريا التبريزي مراراً يقولُ: سمعتُ أبا القاسم بن بَرْهان النحوي ـ وكان عالماً بالنسب ـ يقولُ: المتنبي بن عَيدان جمع عيدانة، وهي النخلةُ الطويلة، ومن قال: عِيدان بالكسر؛ فقد أخطأ. انتهى.

قال: وأبو بكر محمدُ بنُ علي بن أحمد بن عَيْدان العَيْداني[٢] الأهوازي، سمع[٣] الحاكم.

قلت: الحاكم أبو عبد الله محمدُ بنُ عبد الله. وجَدُّ العَيْداني الذي نُسب إليه بمهملتين مفتوحتين، بينهما مثناة تحت ساكنة، سمع منه بنيسابور يحيى بن مَنْده.

* قال: عَبْد، خلق.

قلت: هو بفتح أوله، ثم موحدة ساكنة، ثم دال مهملة.

* قال: و[عِيْد] بالكسر، وياء.

قلت: الياء مثناة تحت ساكنة.

قال: أبو العِيْد أحمدُ بنُ محمد القَلَانسي الصُّوفي[٤]، عن أحمد بن أبي نصر الكوفاني.

* و[غُنْد] بمعجمة ونون.

قلت: المعجمة مضمومة، والنون ساكنة.

قال: غُنْد بن شَبَّة، في نسب الخَضر ابن عَبْدان الأزدي الدمشقي[٥].

قلت: حدَّث عن أبي المجد الفضلِ بن الحُسين البانياسي، سمع من لفظه ابنُ نقطة حديثاً، وأملى عليه نسبه، فساقه في «الإكمال»، وهو: الخَضِرُ بنُ الحسين ابن الخَضِرُ بنُ الحسين[٦] بن عبد الله بن الحسين بن عُبيد الله[٧] بن أحمد عَبْدان بن أحمد بن زياد بن وردازاذ ابن غُنْد بن شَبَّة بن أحمد بن عبد الله الأزدي، أبو القاسم الدمشقي الحافظ المعروف بابن عَبْدان. انتهى.

* قال: عَبْد الله، الجادَّة.

قلت: هو بفتح أوله، ثم موحدة ساكنة، ثم دال مهملة.

* قال: وعَيْذ الله بن سعد العشيرة، نادر.

ومن ذريته: محمدُ بنُ سليمان العَيْذي[٨]، شيخُ إسحاق ابن منصور.

قلت: كذا وجدتُه مُقَيَّداً بخط المصنِّف، بفتح العين المهملة، وسكون المثناة تحت، تليها ذال معجمة، وقيَّده أبو بكر الحازمي وغيره بتشديد المثناة تحت مكسورة[٩]، وقال أبو نصر الجوهري في «صحاحه»[١٠]: وعَيِّذُ الله، بكسر الياء مشددة، اسمُ قبيلة، يُقال: هو من بني عَيِّذ الله، ولا تقل: عائذ الله. انتهى. ولم أجد هذا الاسم في بني

---

(١) في «الإكمال» ٦/ ٩٩.

(٢) مترجم في «الاستدراك» لابن نقطة. وتحرف «العَيْداني» في «الوافي» ٤/ ١٢٠، و«التتمة» للثعالبي ص٣١٤ إلى «العَبْداني»، وسيرد أيضاً في هذا الجزء في رسم (العَيْداني) ص٤٠٠.

(٣) في الأصل: «شيخ»، وهو تحريف، والمثبت من مطبوع «المشتبه»، و«التبصير» ٣/ ٩٠٥ و«الاستدراك».

(٤) مترجم في «استدراك» ابن نقطة.

(٥) المترجم في «سير أعلام النبلاء» ٢٠/ ٢٢٢.

(٦) قوله: «بن الخضر بن الحسين» سقط من سياق نسبه في «السير».

(٧) قوله: «بن الحسين بن عبيد الله» لم يرد في نسخة المتحف البريطاني من «استدراك» ابن نقطة.

(٨) مترجم في «الإكمال» ٦/ ٧٩، و«الأنساب» ٩/ ١٠٤، وأورد الدارقطني من طريقه حديثاً في «المؤتلف» ٣/ ١٥٢٢، وذكره الحازمي في «العجالة» ص٩٥.

(٩) هو في مطبوع «العجالة» للحازمي ص٩٥ كما قيَّده المصنِّف هنا بسكون المثناة تحت.

(١٠) مادة (عوذ).

سعد العشيرة من «جمهرة» ابن الكلبي[١]، إنما فيهم عايذ الله، وهو الذي ذهب الجوهري وأبو أحمد العسكري إلى أنه يُنسب إليه العَيِّذي، وبنو سَعْد العشيرة على ما ذكرهم ابنُ الكلبي: الحكم، ـ وبه كان يُكنى ـ وجُعفي، وحر، وعائذ الله، وزيد الله، وأوس الله، وأنس الله، ونمرة، وقال ابنُ سعد في «الطبقات»[٢]: وإنما سُمِّي سعد العشيرة أنه طال عُمره وكثر ولده، فكان ولده وولد ولده ثلاث مئة رجل، فكان يركب فيهم، فيقال: من هؤلاء معك يا سعد؟ فيقول: عشيرتي، مخافة العين عليهم.

وقولُ المصنِّف: ومن ذريته محمدُ بنُ سليمان... إلى آخره، فيه نظر، فلو عزاه إلى ابن ماكولا سلم، فإنَّ ابن ماكولا قاله[٣]: عَيْذ الله بن سعد العشيرة، منهم محمدُ ابنُ سليمان العَيْذي، وتبعه أبو بكر الحازمي في «العجالة»، لكن ذكره بتشديد المثناة تحت مكسورة كما ذكرته آنفاً[٤]، ولم أره لغيرهما، والصواب ما قاله البخاري[٥]: محمدُ بنُ سليمان العَيْذي من بني ضَبَّة، وذكر أبو سعد ابنُ السمعاني[٦] أنَّ محمداً هذا من بني عيِّذ الله من بني ضبَّة، وقال أبو أحمد العسكري: في بني ضَبَّة بنو عائذة، ويقال: هم من بني عيِّذ الله مشددة، يُقال لأحدهم: عيِّذي، حكاه الأمير[٧] عن العسكري بالكسر والتشديد، لكن ذهب بعضُهم إلى أنَّ النسبة بالسكون، وإن كان المنسوب إليه مشدداً، طلباً للخفة[٨]، وعائذةُ بني ضَبَّة، هو عائذةُ بنُ مالك ابن بكر بن سعد بن ضَبَّة بن أُدّ بن طابخة بن الياس ابن مُضر، وحكى الأميرُ[٩]، عن ابن حبيب في «جمهرة قيس عَيْلان»: فولد صعصعةُ بنُ معاوية، وذكر جماعةً، قال: وعيذ الله، والحارث، وأمهما عادية، بها يُعرفون. انتهى. وهو بالموحدة والدال المهملة في كتاب «المختلف والمؤتلف» لابن حبيب[١٠]، وسكت عنه مُهَذِّبُ الكتاب أبو الوليد الكناني[١١]، لكن كتب على طرة الكتاب: عيذ الله، كما ذكره الأمير، وصُحح فوقه، وذكره ابنُ الكلبي في «الجمهرة»[١٢] بالموحدة والدال المهملة، وهو الأشبه، والله أعلم.

* قال: عَبْدَل بن الحارث العِجْلي.

قلت: هو بفتح أوله، وسكون الموحدة، وفتح الدال المهملة، تليها لام، وهو ابن الحارث بن سيَّار العِجْلي، وفيه يقول رجلٌ من بني عجل:

وكُنْتَ إذا قَدَرْتَ على خَبِيثٍ
نَهَسْتَ وأنت ذو نَهْسٍ شَدِيدِ

فسُمِّي القائل النَّهّاس، وتخلَّص المقولُ له، ذكر ذلك

---

(١) ١/ ٣٠٦ وهي «جمهرة نسب معد واليمن الكبير» (طبعة العظم).

(٢) بل قال ذلك ابن الكلبي في «جمهرة نسب معد» ١/ ٢٦٣، والمؤلف نقل نصه بالحرف.

(٣) في «الإكمال» ٦/ ٧٨، ٧٩.

(٤) وذكرت في التعليق آنفاً أنه في المطبوع من «العجالة» ص٩٥ بسكون المثناة تحت.

(٥) في «التاريخ الكبير» ١/ ٩٩.

(٦) في «الأنساب» ٩/ ١٠٥.

(٧) في «الإكمال» ٦/ ٧٩، وقال: فلستُ أعلم هل هذا التشديد في الذي ذكره العسكري أم في الجميع.

(٨) ممن ذكر ذلك أبو حاتم السجستاني في كتابه «لحن العامة»، فذكر أن عيّد الله، بتشديد الياء، قال: لكن إن نسبت إليه خففت، فسكنت الياء لئلا تجتمع ثلاث ياءات. نقل ذلك عنه ابنُ حجر في «التبصير» ٣/ ٩٠٦.

(٩) في «الإكمال» ٦/ ٧٩.

(١٠) وهو كذلك بالموحدة والمهملة في المطبوع منه ص٢٦ (طبعة وستنفلد)، ص٣٣٠ (طبعة الجاسر).

(١١) وسكت عنه أيضاً الوزير المغربي في «الإيناس».

(١٢) ٢/ ٢ (طبعة العظم).

ابنُ دريد، حكاه الدارقطني[١]، وفي «جمهرة النَّسَب»[٢] لابن الكلبي: وعُتَيبة وعَتَّاب ابنا النَّهَّاس، وهو عَبْدَلُ ابنُ حنظلة بن يَام بن الحارث بن سَيَّار بن حيِّ بن حاطبة، وهو ابنُ الأسعد بن جَذِيمة بن سعد بن عجل، كانا شريفين، وإنما سُمِّي عبدل النَّهَّاس ببيتٍ قاله فيه الشاعر:

وكُنْتَ إذا قَدَرْتَ على خَبِيثٍ
نَهَسْتَ وأنت ذو نَهْسٍ شَدِيدِ

انتهى.

والنَّهَّاس المذكورُ جدُّ الحَكَم بن عُتَيبة فقيه الكوفة، فيما ذكره ابنُ الكلبي[٣].

قال: والحَكَمُ بن عَبْدَل الأسدي، كوفي[٤].

قلت: شاعرٌ مشهورٌ من شعراء المُحْدَثين.

* قال: و[عَبْدك] بكاف: يحيى بن عَبْدك[٥]، وغيره.

* قلت: العَبْدَلي: بفتح أوله، وسكون الموحدة، وفتح الدال المهملة، تليها لام مكسورة: نسبة إلى عبد الله بن سعد بن خولان؛ بطن، منهم أبو الحسن عليُّ بنُ محمد ابن عبد الله بن عمرو الخولاني العَبْدلي[٦]، عن يونُس ابن عبد الأعلى، وابن عبد الحكم، تُوفي سنة تسع وعشرين وثلاث مئة بأرض مصر.

وأبو القاسم محمودُ بنُ علي بن إسماعيل البُخاري الصُّوفي العَبْدلي[٧]، قيل له ذاك لسكناه قرية عبد الله، وهي قرية بأرض واسط العراق، كان واعظاً، سمع ابن البَطِر وأضرابَه، روى عنه أبو سعد ابنُ السمعاني.

والرئيس الأديب أبو عبد الله محمدُ بنُ إبراهيم بن بركة العَبْدلي[٨] البقيعي، ثم الدمشقي، رئيس الجرائحية[٩] بدمشق، أديبٌ فاضلٌ، علقتُ عنه من شعره قبل الفتنة، وتُوفي بعدها بعد رجوعه من أسر التتار في ليلة الأحد سابع جمادى الآخرة سنة إحدى عشرة بدمشق، ودُفن بمنزله جوار حمام الورد إلى جانب الطريق، ومما أنشدناه لنفسه، وكتبه على ضريحه:

بقارعةِ الطريقِ جعلتُ قبري
لأحظى بالتَّرَحُّمِ من صديقي
فيا ربَّ الموالي أنتَ أَوْلى
برحمةِ من يموتُ على الطريقِ

* و[الغُنْدَلي] بمعجمة مضمومة، ثم نون ساكنة، والباقي سواء: أبو الحسن محمدُ بنُ سليمان بن منصور ابن عبد الله الغُنْدَلي الأزرق[١٠]، نسبتُه إلى غُنْدَلك[١١] أحد آبائه، روى عنه أبو الفتح ابن مسروق البلخي.

* و[العَبْدَكي] كالأول، إلّا أنه بالكاف بدل اللام: أبو أحمد محمدُ بنُ علي بن عَبْدَك العَبْدَكي الجُرجاني[١٢]،

---

(١) في «المؤتلف والمختلف» ٣/ ١٦٢٩.

(٢) ٢/ ٢٧٦.

(٣) في «الجمهرة» ٢/ ٢٧٦، ونقله عنه الأمير في «الإكمال» ٦/ ٩٦. والحكم بن عتيبة مترجم في «سير أعلام النبلاء» ٥/ ٢٠٨.

(٤) مترجم في «مؤتلف» الدارقطني ٣/ ١٦٢٩، و«مؤتلف» الآمدي ص٢٤٢، و«الإكمال» ٦/ ٩٦، و«وفيات الأعيان» ٢/ ٢٠١-٢٠٤.

(٥) مترجم في «سير أعلام النبلاء» ١٢/ ٥٠٩.

(٦) مترجم في «الأنساب» ٨/ ٣٥١.

(٧) مترجم في «الأنساب» ٨/ ٣٥١.

(٨) مترجم في «الضوء اللامع» للسخاوي ٦/ ٢٥٠، ٢٥١.

(٩) يعني: رئيس من يشتغل بالجراحة. انظر «الضوء اللامع».

(١٠) مترجم في «تاريخ بغداد» ٥/ ٣٠٢، ٣٠٣، و«الأنساب» ٩/ ١٨٢.

(١١) تصحف في «تاريخ بغداد» ٥/ ٣٠٣، إلى عُندلك بالعين المهملة أوله.

(١٢) مترجم في «الأنساب» ٨/ ٣٥٠. وتقدم في رسم (الشيعي) ص٢٥ وفيه عيسى بدل علي، وانظر التعليق عليه هناك.

من رؤوس الشيعة، روى عنه الحاكم أبو عبد الله، تُوفي بجرجان بعد الستين والثلاث مئة.

* قال: عَبْدة، عدَّة.

قلت: هو بفتح أوله، وسكون الموحدة، وفتح الدال المهملة، تليها هاء.

* قال: و[عَبَدة] بالحركة: بَجَالة بن عَبَدة[١]، عن عمر.

وعمرو[٢] بن عَبَدة، عن عبد الله بن عمرو.

قلت: تبع المصنِّفُ في هذا عبدَ الغني بن سعيد، فإنه قاله[٣] عمرو بن عَبَدة، والد الوليد بن عمرو، عن عبد الله بن عمرو. انتهى. وفيه نظر، فالمعروفُ في هذا ما قاله البخاري: عمرو بن الوليد بن عَبَدة، عن عبد الله ابن عمرو، روى عنه يزيدُ بنُ أبي حبيب. قاله في «التاريخ»[٤]، وقال ابنُ يونس: عمرو بن الوليد بن عَبَدة مولى بني سهم، ثم للعاص بن وائل، يروي عن عبد الله بن عمرو، وقيس بن سعد، روى عنه يزيدُ بنُ أبي حبيب، كان من أهل الفضل والفقه، قاله في «التاريخ»، وذُكِرَ عن ابن عُفَير أنَّ وفاته سنة ثلاث ومئة، وقد اختُلف على يزيد فيه، فقال الإمامُ أحمدُ في «مسنده»[٥]: حدَّثنا أبو عاصم، أخبرنا عبدُ الحميد بنُ جعفر، حدَّثنا يزيدُ بنُ أبي حبيب، عن عمرو بن الوليد، عن عبد الله بن عمرو رضي الله عنهما أنَّ رسول الله ﷺ قال: «من قال عليَّ ما لم أقل فليتبوَّأ مقعده من جهنم». قال: وسمعتُ رسول الله ﷺ يقول: «إنَّ الله عزَّ وجل حرَّم الخمر والميسر والكوبة والغُبَيراء، وكُلُّ مسكرٍ حرام».

وقال البخاري في «تاريخه»: قال حَجَّاج: حدَّثنا حَمَّاد بنُ سلمة، عن محمد بن إسحاق، عن يزيد بن أبي حبيب، عن الوليد بن عَبَدة، عن عبد الله بن عمرو، رضي الله عنهما، أنَّ رسول الله ﷺ نهى عن الخمر والميسر والكُوبة والغُبَيراء، وقال: «كُلُّ مسكرٍ حرام»، وحدَّث به أبو داود في «سننه»[٦]، فقال: حدَّثنا موسى ابنُ إسماعيل، حدَّثنا حماد، عن محمد بن إسحاق، فذكره بنحوه، وقال ابنُ يونس: وليد بن عَبَدة مولى عمرو بن العاص، روى عنه يزيد بن أبي حبيب، والحديث معلول، ويقال: عمرو بن الوليد بن عَبَدة. قاله في «التاريخ». وذكر يحيى بنُ مَعِين في «تابعي أهل مصر»: الوليد بن عَبَدة مولى عمرو بن العاص.

ولم أر أحداً قاله عمرو بن عَبَدة سوى عبد الغني، وتبعه المصنِّفُ، وقد نَصَّ على خطأ عبد الغني في ذلك ابنُ ماكولا في «تهذيبه»، والله أعلم، وذكر المصنِّفُ في «الكاشف»[٧]: الوليد بن عَبَدة، وقال: وُثِّق، مات سنة مئة، وعدَّه في «الميزان»[٨] مجهولاً.

قال: وأبو إياس عامرُ بنُ عَبَدة البَجَلي[٩]، عن ابن مسعود، لا عامر بن عَبْدة الباهلي الذي في طبقة مسعر.

قلت: عامر الباهلي هذا اسمُ أبيه بسكون الموحدة،

---

(١) من رجال التهذيب.

(٢) هو من رجال التهذيب، على خلاف في اسمه سيورده المؤلف، فهو مترجم فيمن اسمه عمرو، باسم عمرو بن الوليد بن عَبَدة، وفيمن اسمه الوليد، باسم الوليد بن عبدة، وفي ترجمته قال ابن حجر: وقيل: هو عمرو بن الوليد.

(٣) في «المؤتلف والمختلف» ص٨٨.

(٤) ٦/ ٣٧٨.

(٥) ٢/ ١٧١.

(٦) برقم (٣٦٨٥).

(٧) ٣/ ٢١١.

(٨) ٤/ ٣٤١.

(٩) من رجال التهذيب.

وذكر البخاري[١]، فقال: عامر بن عَبْدة[٢]، سمع أبا المليح، روى عنه حمادُ بنُ أسامة في البصريين. انتهى.

وأما أبو إياس، فروى عنه المُسَيَّب بن رافع، وأبو إسحاق السَّبِيعي، وحكى الأميرُ[٣] في اسم أبيه سكون الموحدة، وجزم بالأول الخطيبُ في «التلخيص»[٤].

* قال: و[عُبَّدة] بضم، ثم فتح وتشديد، عُبَّدةُ بنُ هلال، فرد.

قلتُ: وكذا ذكره الدارقطني[٥]، ثم حكى فيه قولين آخرين، فقال: ويُقال: عُبْدة، بسكون الباء، وضم العين، ويُقال: عُبُدة: بضم العين والباء، وحكى الأميرُ[٦] قولاً رابعاً، بفتح أوله وسكون ثانيه، وقاله عبدُ الغني[٧] كالأول إلّا أنه مخفف.

وقال يحيى بنُ مَعِين: حدَّثنا جريرٌ، عن عطاء بن السائب قال: قال عُبَّدة بن هلال الثقفي: لا تشهدُ عليَّ شمسٌ بأكلٍ أبداً، ولا ليلٌ بنومٍ أبداً، قال: فأقسم عليه عُمر في الأضحى والفِطْر أن يُفطرهما[٨].

وقال يحيى: ما سمعنا عن عُبَّدة بشيء قط سوى هذا الحديث.

* قال: و[عُبْدة] بالسكون: عُبْدة بن عدي، في بني العَنْبَر[٩].

قلت: من ولده ربيعةُ بن رُفَيع العَنْبَري، صحابي، قيل: إنه أحدُ الذين نادَوا من وراء الحُجُرات[١٠].

وعُبْدة بنُ أسامة بن ربيعة بن ضُبيعة بن عجل، من ولده عبدُ الله بنُ جَحْل بن مالك بن عِكَبّ بن عُبْدة العجلي أحدُ شهود علي رضي الله عنه يوم الحكمين[١١].

قال: وعُبْدة بن بَهْراء، في قُضَاعة[١٢].

* وعَنْدة: امرأةٌ من مَهْرة، بفتح ونون.

قلت: هي في قول الأمير[١٣]: أمُّ علقمة بن سلمة بن مالك بن الحارث بن معاوية الأكرمين، وهو ابنُ عَنْدة، ولقبُه الزُّوَيْر. انتهى. وعلقمةُ هذا عَقَل جمله يوم صَيْقاة[١٤]، وقال: أنا زُويركم اليوم، لا والله لا أزولُ حتى يزول جملي هذا، وجعلوا يرتجزون حوله جمله، ويقولون:

نحنُ مَنَعْنَا جَمَلَ ابنِ عَنْدَه
أحْنَاءَهُ وكَوْرَهُ وقَدَّهْ
يَوْمَ تَلَاقَتْ بالمَضِيْق كِنْدَه

---

(١) في «التاريخ الكبير» ٦/ ٤٥٢.

(٢) هو كذلك في أصل «التاريخ الكبير» كما ذكر محققه، وهو ما قيَّده الخطيب في «تلخيص المتشابه» ١/ ٨٧، لكن محقق «التاريخ» أثبته عبيدة، لأنه ورد كذلك في «ثقات» ابن حبان ٥/ ١٩٢، و«الجرح والتعديل» ٦/ ٣٢٧، و«التهذيب»، وبزيادة الياء أثبته ابن حجر أيضاً في «التبصير» ٣/ ٩٠٧، ونصَّ على ذلك، فقال: وأما الباهلي عامر بن عَبِيدة الذي في طبقة مسعر فهو بالكسر وزيادة ياء. فالله أعلم بالصواب.

(٣) في «الإكمال» ٦/ ٣٠. وحكى الوجهين في اسم أبيه ابن حجر في «التقريب»، وصححه ابن الصلاح.

(٤) ١/ ٨٧، وصححه ابن الصلاح. وانظر (عَبَدة) أيضاً في «الإكمال» ٦/ ٢٩، ٣٠، و«التبصير» ٣/ ٩٠٧، ٩٠٨.

(٥) في «المؤتلف والمختلف» ٣/ ١٥١٩.

(٦) في «الإكمال» ٦/ ٣١.

(٧) في «المؤتلف» ص٨٨.

(٨) ذكره ابن سعد في «الطبقات» ٦/ ١٦٥ـ وشُكل فيه عبْدة بفتح أوله وسكون ثانيه ـ، وأخرجه الدارقطني في «المؤتلف» ٣/ ١٥٢٠.

(٩) انظر «الإيناس» للوزير المغربي ص٢٢٧.

(١٠) انظر «الإكمال» ٦/ ٣٠.

(١١) انظر «جمهرة نسب معد» لابن الكلبي ١/ ٢٩، ٣٠، و«الإكمال» ٦/ ٣١.

(١٢) انظر «جمهرة نسب معد» لابن الكلبي ٣/ ١ (طبعة العظم).

(١٣) في «الإكمال» ٦/ ٣٢.

(١٤) بفتح الصاد وسكون الياء، موضع كان فيه يوم من أيامهم. انظر «معجم» البلدان، و«القاموس»، وتصحف في «مؤتلف» الدارقطني ٣/ ١٥٢١ إلى ضيفاه.

ذكره ابنُ الكلبي[١]، وقيل في أمه: عَنْجة، بجيم بدل الدال.

* قال: وعَبْدُه: بضم الدال وهاء.

قلت: مع فتح أوله، وسكون الموحدة.

قال: شيخُنا الزينُ أبو بكر بنُ يوسف بن محمود بن عَبْدُه الـمِزِّي الشافعي[٢].

قلت: حدَّثونا عنه، وهو أبو بكر بنُ يوسف بن أبي بكر بن محمود بن عثمان بن عَبْدُه الـمِزِّي، مولده ـ فيما وجدته بخطه ـ في ليلة أول جمعة من رجب، سنة ست أو سبع وأربعين وست مئة.

وقال الـمِزِّي الحافظ فيما وجدتُه بخطه في «معجم شيوخ» القاضي أبي عبد الله محمد بن المسلم الحنبلي: أبو بكر بنُ عمر بن يونس بن عَبْدُه بن ثمام، وعَبْدُه اسمُه عبدُ الرحمن الـمِزِّي الحنفي، مات في شعبان سنة ثمانين وست مئة، وله سبع وثمانون سنة[٣]. انتهى.

* قال: [عَبْدُون]، جماعة.

قلت: هو بفتح أوله، وسكون الموحدة، وضم الدال المهملة، تليها واو ساكنة، ثم نون.

* قال: و[عَيْذُون] بياء ومعجمة.

قلت: الياء مثناة تحت ساكنة، تليها الذال المعجمة.

قال: أبو علي القالي، صاحبُ «الأمالي» إسماعيلُ بنُ القاسم بن عَيْذون[٤].

قلت: وعَيْذُون هذا هو ابنُ هارون[٥] بن عيسى ابن محمد بن سلمان، مولى محمد بن عبد الملك بن مروان، سمع أبو علي هذا من أبي القاسم عبد الله بن محمد البغوي، وعبد الله بن أبي داود السِّجِسْتاني، وأبي بكر ابن دُرَيد، ونفطويه، والزَّجّاج، وغيرهم، حدَّث عنه أبو بكر محمدُ بنُ الحسن الزُّبيدي، صاحب «مختصر كتاب العين» للخليل، وآخرون، آخرهم أبو محمد عبدُ الله بنُ الربيع بن عبد الله التميمي، تُوفي أبو علي بقُرطبة في ربيع الآخر سنة ست وخمسين وثلاث مئة.

قال: وفي المغاربة.

قلت: منهم أبو الحسن عليُّ بنُ عبد الجبار بن سلامة بن عَيْذُون الـهُذَلي التُّونسي اللغوي[٦]، تُوفي سنة تسع عشرة وخمس مئة، وله إحدى وتسعون سنة[٧].

* قال: العَبْدَري، عدَّة.

قلت: هو بفتح أوله، وسكون الموحدة، وفتح الدال المهملة، وكسر الراء؛ نسبة إلى عبد الدار بن قُصَي.

قال: وفيهم حِجابةُ الكعبة، ومنهم مصعب بن عمير الشهيد رضي الله عنه.

وأبو عامر محمدُ بنُ سعدون العبدري الحافظ[٨]، آخر أصحابه[٩] أبو الفتح المندائي.

قلت: سمع من مالك بن أحمد البانياسي، وأبي الفضل أحمد ابن خَيْرُون، وخلق، تُوفي سنة أربع وعشرين وخمس مئة ببغداد.

---

(١) في «جمهرة نسب معد الكبير» ١/ ٩٥، ٩٦، وفيه ابن عنجة.

(٢) ترجم له الذهبي في «معجم شيوخه» ٢/ ٤٢١برقم (١٠٣٠) و«المزي» تحرف في الأصل إلى المزني.

(٣) مترجم في «العبر» ٥/ ٣٣٣، و«الشذرات» ٥/ ٣٧٠.

(٤) مترجم في «سير أعلام النبلاء» ١٦/ ٤٥، ووقع في «الأنساب» ١٠/ ٣٣ (القالي) إسماعيل بن القاسم بن إسماعيل ابن عيذون.

(٥) مثله في «معجم الأدباء» ٧/ ٢٥، و«وفيات الأعيان» ١/ ٢٢٦، و«الأنساب» وانقلب في «السير»، ففيه: هارون ابن عيذون.

(٦) مترجم في «سير أعلام النبلاء» ١٩/ ٥٣١.

(٧) وانظر أيضاً حاشية «الإكمال» ٦/ ٨٧.

(٨) مترجم في «سير أعلام النبلاء» ١٩/ ٥٧٩.

(٩) تحرف في الأصل إلى الصحابة.

وابنُه أبو بكر عبد الله عتيقُ بنُ محمد بن سعدون بن مُرَجّا العَبْدري، سمع مع أبيه من إسماعيل ابن السمرقندي.

وأبو الحسن رَزِين[١] بن معاوية بن عمار العَبْدري المغربي[٢]، سمع بمكة من أبي الحسن عليِّ بن عبد الله الصَّقَلي، وكان ـ فيما قاله أبو موسى المديني ـ له معرفة بالحديث والرجال والفقه[٣].

* قال: و[العَبْدُوْيي] بواو.

قلت: ساكنة، قبلها الدال مضمومة، وبعدها مثناتان تحت مكررتان، الأولى مكسورة، والثانية ياء النسب، كذلك أشار إليه ابنُ نقطة، وكلامُ المصنِّف يدلُّ على حذفِ المثناة الأولى، وكذلك قَيَّده أبو العَلَاء الفَرَضي وغيره[٤].

قال: الحافظ أبو عبد الله محمدُ بنُ إبراهيم بن عَبْدُويه الـهُذَلي العَبْدُويي[٥]، سمع أحمد بن نَجْدَة وطبقتَه.

قلت: هو حافظٌ، رحَّالٌ، مُكْثِر، من مشيخته أبو خليفة، حدَّث عنه أبو بكر محمدُ بنُ إبراهيم بنُ الـمُقْرئ وغيره.

قال: وأخوه أحمدُ[٦] بنُ إبراهيم، عن ابن خُزَيمة، وعنه ابنُه الحافظ أبو حازم العَبْدُويي والكَنْجَروذي.

قلت: أبو حازم اسمُه عمر[٧]، حدَّث أيضاً عن إسماعيل بن نُجيد، وبشرِ بن أحمد الإسفراييني، وعنه أبو بكرٍ الخطيبُ والبيهقيُّ، وغيرهما، تُوفي سنة سبع عشرة وأربع مئة، يوم عيد الفطر، ووجدتُ بخط الحافظ الضياء محمد بن عبد الواحد رحمه الله: حكى أبو صالح الـمُؤذِّن أن أبا حازم العَبْدُويي ـ وهو عُمر ابنُ أحمد بن إبراهيم بن عَبْدُويه بن سَدُوس بن علي بن عبد الله بن عبيد الله بن عبد الله بن عتبة بن مسعود الـهُذَلي الحافظ ـ قال: كتبتُ بخطي عن عشرة من شيوخي، عشرة آلاف جزء، عن كل شيخ ألف جزء، سوى ما اشتراه، فذكر منهم أبا بكر الإسماعيلي، وأبا الحسين ابن الحجاجي. انتهى ما وجدته.

قال: وابنُ أخت أبي حازم هذا جعفر بن محمد بن يوسف الـجُوري العَبْدُوي الشافعي[٨]، سمع بشر بن أحمد الإسفراييني، ومات بُعَيد خاله.

قلت: ذكره عبدُ الغافر بنُ إسماعيل الفارسي في «تاريخه»، وأنَّه تُوفي قبل العشرين وأربع مئة.

وأبو نصر أحمدُ بنُ إسحاق بن سليمان بن عَبْدُويه العبدوي[٩]، سمع السَّرِيَّ بنَ خُزَيمة، وغيره، وعنه الحاكم أبو عبد الله في «تاريخه» حكاية، وقال: إنَّه لم يحدث. انتهى[١٠].

* قال: العَبْدي، الجادَّة[١١].

قلت: هو بفتح أوله، وسكون الموحدة، وكسر الدال المهملة.

* قال: و[العَيْذِي] بياء وذال.

قلت: الياء مثناة تحت ساكنة، و[الذال] معجمة مكسورة.

---

(١) وزان عظيم، وشُكل في الأصل بضم الراء، وهو خطأ.
(٢) مترجم في «سير أعلام النبلاء» ٢٠/ ٢٠٤.
(٣) وانظر أيضاً «الإكمال» ٦/ ٣٤٨، و«الأنساب» ٨/ ٣٤٩.
(٤) كالسمعاني في «الأنساب» فجعل النسبةَ (العَبْدَوي).
(٥) مترجم في «الأنساب» ٨/ ٣٥٥، و«استدراك» ابن نقطة.
(٦) مترجم في «سير أعلام النبلاء» ١٦/ ٥٠٤.
(٧) مترجم في «سير أعلام النبلاء» ١٧/ ٣٣٣.
(٨) مترجم في «استدراك» ابن نقطة: باب العبدري والعبدويي.
(٩) مترجم في «الأنساب» ٨/ ٣٥٣.
(١٠) وانظر أيضاً «الأنساب» ٨/ ٣٥٣.
(١١) انظر «الأنساب» ٨/ ٣٥٥.

قال: محمدُ بنُ سليمان العَيْذي[١]، شيخٌ لإسحاق ابن منصور.

قلت: تقدَّم الكلامُ على نسبته قريباً، وقال البخاري[٢]: قال لي أحمدُ بنُ سعيد: حدَّثنا إسحاق السَّلُولي، سمع محمداً، عن هارون بن سعد، عن عمران ابن ظبيان، عن أبي تِحْيا، سمع علياً رضي الله عنه يحلف: لأنْزَلَ الله عزَّ وجل اسمَ أبي بكرٍ رضي الله عنه من السماء: الصِّدِّيق.

وعُبيد الله بنُ سليمان العَيْذي، عن سعيد بن المسيب، وعنه عبدُ الملك بنُ شَدَّاد وغيره، ذكره البخاري[٣]. وكأنه ـ والله أعلم ـ أخو الذي ذكره المصنِّفُ قبلُ.

قال: وبكَّارُ بن الأسود العَيْذي.

قلت: كوفي ضُعِّف، وقاله ابنُ أبي حاتم[٤]: بكر بن الأسود العائذي، وحكى عن أبيه أنه قال: ويُقال: بكار، عن أبي بكر بن عياش، وأبي المحياة، صدوق، كتبتُ عنه بالبصرة. انتهى.

قال: ويحيى بن قَزَعة العَيْذي[٥].

قلت: حدَّث عن سنان بن هارون، وعنه الحسينُ ابنُ عبد الله بن أسلم، استدركه الصُّوري على عبد الغني، وهو غيرُ شيخ البخاري، ذاك فيه شيء، حدَّث عن مالك، ونافع القاري، وغيرهما.

(١) مترجم في «مؤتلف» الدارقطني ٣/ ١٧٢٧، و«الإكمال» ٦/ ٣٢١، وتقدم في رسم (عَيْذ) ص٢٦١.

(٢) في «التاريخ الكبير» ١/ ٩٩.

(٣) في «التاريخ» ٥/ ٣٨٣، وتصحف فيه العيدي إلى العَبْدي.

(٤) في «الجرح والتعديل» ٢/ ٣٨٢. وهو مترجم أيضاً في «مؤتلف» الدارقطني ٣/ ١٧٢٧، و«الإكمال» ٦/ ٣٢١.

(٥) مترجم في «الإكمال» ٦/ ٣٢١، و«الأنساب» ٩/ ١٠٥.

قال: وعُبيد العَيْذي[٦]، شيخٌ ليونس بن بُكَير.

قلتُ: اسمُ أبيه عتيبة، حدَّث عن وهب بن كعب ابن عبد الله بن سور الأزدي، عن سلمان الفارسي.

وفي هذه النسبة غير من ذكر، منهم سعدُ بن وائل ابن عمر العَيْذي الجُذَامي، صحابي، له حديثٌ في الشَّهادتين، روى عنه أبو معاوية الحَكَمُ بن سفيان العَيْذي، وروى عن أبي معاوية هذا عبدُ الله بنُ كثير بن سعد.

ومن هذه النسبة أيضاً: مازنُ بنُ عبد الله العَيْذي[٧]، عن علي قوله[٨].

* قال: والعِيْدي: بالكسر.

قلت: مع إهمال الدال.

قال: نسبةً إلى العِيْد، جلالُ الدين محمدُ بنُ أحمد بن عمر البُخاري، في آبائه من ولد في العِيْد، فنُسب إليه، بارع في الفقه والأصلين، أخذ عنه الفَرَضي، وقال: مات سنة ثمان وستين وست مئة.

قلت: لم يجزم أبو العَلَاء الفَرَضي، بوفاته، إنما قولُه ـ فيما وجدتُه بخطه: ـ تُوفي ـ فيما أظن ـ في شهر رمضان سنة ثمان وستين وست مئة، ودُفن بمقبرة القُضَاة السبعة بباب كلاباذ ظاهر البلد. وقال بعده:

وأخوه صاحبُنا كمالُ الدين عُمر بنُ أحمد بن عمر العِيْدي، تفقَّه على أخيه، وقرأ الفرائض والحساب على

(٦) مترجم في «الإكمال» ٦/ ٣٢١ وذكره ابن ماكولا في رسم (عتيبة) ٦/ ١٢٣، ورسم (سور) ٤/ ٣٩٢ في ترجمة وهب ابن كعب بن سور الأزدي، وتصحفت نسبته في الموضعين إلى العبدي.

(٧) مترجم في «التاريخ الكبير» ٨/ ٣٢، و«الجرح والتعديل» ٨/ ٣٩٤، ونسبته فيها: العائذي.

(٨) وانظر أيضاً «الإكمال» ٦/ ٣٢١، و«الأنساب» ٩/ ١٠٥، و«التبصير» ٣/ ٩٨٥.

شيخي الإمام نجمِ الدين عمر بن أحمد بن عمر الكاخُشْتُواني البخاري، رحمه الله. انتهى.

وأبو الحسين يحيى بنُ علي بن القاسم العِيْدي، عن أبي بكر الحنيفي، وعنه أبو طاهر السِّلَفي في «معجم السفر».

ونسبةً إلى العِيْدي بن نَدَغيّ[١] بن مَهْرة بن حَيْدان ابن عمرو بن الحاف بن قضاعة، منها: ذَهْبَنُ بن فِرضِم[٢] ابن العُجَيْل بن قُثَاثِ بن قَمُومِيٍّ بن بَقْلُل ابن العِيْدي، صحابي له وفادة، ذكره ابنُ الكلبي في «الجمهرة»[٣]، وقال: وكان رسولُ الله ﷺ يُكرمه لبُعد مسافته. انتهى.

وأبو بكر أحمدُ بنُ محمد العِيْدي الأَبْيَني الأديب[٤]، شاعر ذكره عمارة بن الحسن اليمني الشاعر.

* قال: العَبْسي، طائفة.

قلت: هو بفتح أوله، وسكون الموحدة، وكسر السين المهملة؛ نسبة إلى عبس بن بَغِيض بن رَيْث بن غَطَفَان، وإلى عدَّة بطون[٥].

* قال: و[العَنْسي] بالنون: عمار بن ياسر.

وشُرحبيل[٦] بن شُفْعة.

قلت: تابعي، روى عنه حَرِيزُ بنُ عثمان وغيره.

قال: وعمرو بن الأسود[٧].

قلت: تابعي أيضاً، كنيته أبو عياض، وهو عمير الداراني الزاهد العابد، روى عن عمر، ومعاوية، وغيرهم، روى عنه ابنُه حكيم، وخالدُ بنُ مَعْدان، وغيرهما.

قال: وزُهير بن سالم[٨].

قلت: كنيتُه أبو مخارق، حدَّث عن الحارث بن أنعم، وعنه ثور بن يزيد، وفُضيلُ بنُ فَضَالة، وصفوانُ بن عمرو الحمصي، وأما ما قاله مسلم في «الكنى»[٩]: روى عنه ثور بن يزيد، وصفوان بن فَضَالة، فكذا وقع في نسختين بـ«الكنى»، وصوابه: وصفوانُ، وابنُ فَضَالة، كما تقدَّم، وعلى الصواب ذكره البخاري في «تاريخه»[١٠].

قال: وعُمير بن هانئ الداراني[١١].

قلت: تابعي مشهور، روى عن أبي هريرة، وابن عُمر، والكبار، وعنه الأوزاعي، قتله صبراً بداريا الصَّقْرُ ابنُ حبيب المُري في سنة سبع وعشرين ومئة، وذلك لكلامه في يزيد بن الوليد بن عبد الملك.

---

(١) قيَّده الفيروزآبادي في «القاموس» وزان عَرَبي وكذلك شُكل في الأصل، وشكله الأستاذ العظم محقق «جمهرة نسب معد» ٣/ ١٤ بسكون الراء.

(٢) بالفاء وقع في الأصل، وهو ما نصَّ عليه الأمير في «الإكمال» ٣/ ٣٨٨ رسم (ذهبن)، ردَّ على الدارقطني الذي ذكره بالقاف في «المؤتلف» ٢/ ٩٨٩، وبالقاف قيَّده أيضاً ابن حجر في «الإصابة» ١/ ٤٩٠، وكذلك وقع في «أسد الغابة» ٢/ ١٦٩، و«الإكمال» ٧/ ٩٤.

(٣) «جمهرة نسب معد الكبير» ٣/ ١٤، وذكره الدارقطني والأمير في رسم (ذهبن) و(قثاث)، وسيأتي في رسم (قثاث) ص٤٩٩.

(٤) سبق ذكره في رسم (الخَلِّي) ضمن ترجمة سليمان الخَلِّي أبي الربيع، ووقع فيه العيذي، وانظر التعليق المسهب النفيس الذي كتبه المعلمي في «الإكمال» ٦/ ٣٢٣-٣٣١، وذكر فيه ما عاناه في تحقيق نسبته، وخلص إلى أن الصواب هو (العَنْدي) بالعين المهملة، بعدها نون، فدال مهملة، وأن في عدن مسجداً يُنْسَب إليه الشاعر المذكور.

(٥) انظر «مختلف القبائل» لابن حبيب ص٣٢١ و٣٢٢، و«الإكمال» ٦/ ٨٨، و«الأنساب» ٨/ ٣٦٥.

(٦) من رجال التهذيب.

(٧) من رجال التهذيب.

(٨) من رجال التهذيب.

(٩) الورقة ١٠٨ (من نسخة الظاهرية) و٢/ ٨٢١ (طبعة الجامعة الإسلامية بالمدينة).

(١٠) ٣/ ٤٢٧.

(١١) من رجال التهذيب.

قال: وخلق عَنْسِيُّون نزلُوا داريا[١].

قلت: منهم أبو سُليمان الداراني العَنْسي عبدُ الرحمن ابنُ عطية الزاهد المشهور[٢].

قال: وشَرَاحيل[٣] بن عمرو، عن عمرو بن الأسود، ويقال: عمير.

قلت: قولُ المصنِّف: ويقال عمير، أراد به ابن الأسود، ولو ذكره في ترجمته السابقة كان أوْلى.

قال: وتميم[٤] بن عطية، عن مكحول.

قلت: وعنه الوليد بن مسلم.

قال: وسَلْم[٥] بن سالم، عن أبي أمامة.

وإسماعيلُ بن عَيّاش الحمصي[٦].

وسائر العنسيين بالشام، والأسود المتنبيء منهم.

* و[العَيْشي] بياء معجمة.

قلت: الياء مثناة تحت ساكنة، تليها الشين المعجمة.

قال: نسبة إلى عائش بن مالك، بطن من تيم الله بن ثعلبة.

قلت: كلامُ المصنِّف يُفهم أن تيم الله ليس والد مالك، بل بينهما آباء، وليس كذلك، بل مالكٌ هو ابنُ تيم الله، فلو جعل المصنِّفُ مكان «من» لفظة «ابن» سَلِمَ، فعائشٌ هو ابنُ مالك بن تيم الله بن ثعلبة بن عُكَابة بن صَعْب بن علي ابن بكر بن وائل، لا أعلم خلافاً في ذلك والله أعلم[٧].

قال: ويُقال: العائشي.

(١) انظر «الإكمال» ٦/ ٣٥٣-٣٥٥، و«الأنساب» ٩/ ٨٠، ٨١.
(٢) مترجم في «سير أعلام النبلاء» ١٠/ ١٨٢.
(٣) مترجم في «الإكمال» ٦/ ٣٥٤.
(٤) من رجال التهذيب.
(٥) مترجم في «الإكمال» ٦/ ٣٥٣ لكنه فيه سلمة.
(٦) من رجال التهذيب.
(٧) انظر «جمهرة النسب» لابن الكلبي ٢/ ٢٤٣ (طبعة العظم)، و«جمهرة أنساب العرب» لابن حزم ص٣١٥.

عبدُ الرحمن بنُ المبارك العَيْشي[٨]، عن حماد بن زيد.

قلت: وعنه البخاري وغيره، وروى محمدُ بنُ يحيى الذُّهلي، عن ابنه أبي زكريا يحيى بن محمد، عنه.

قال: ومحمدُ بنُ بكار بن الرّيّان العَيْشي، روى عنه أبو داود.

قلت: كذا نقلتُه من خط المُصنِّف، وهو خطأ، وإن كان ابنُ ماكولا قاله كذلك[٩]، إنما العَيْشي: محمدُ ابنُ بكار بن الزُّبير العَيْشي البصري الصيرفي، روى عنه البخاري، ومسلم، وأبو داود، تُوفي سنة سبع وثلاثين ومئتين، وقد جزم بأنَّ العَيْشي حافدُ الزبير عبدُ الغني[١٠] ابن سعيد، وأبو القاسم ابنُ عساكر، والمصنِّف في «الكاشف»[١١]، وفرَّق ابنُ عساكر بينه وبين ابن الرَّيَّان في «معجم النَّبَل»[١٢]. وأما ابنُ الرّيّان فهو أبو عبد الله، وقيل: أبو بكر الهاشمي[١٣]، مولى بني هاشم البغدادي ثم الرصافي، روى عنه مسلم، وأبو داود، تُوفي سنة ثمان وثلاثين ومئتين.

قال: والصَّعْقُ بنُ حَزْن العَيْشي[١٤].

قلت: ويُقال: العايشي، كان يقال: إنه من الأبدال، روى عن الحسن، وعُمر بنِ عبد العزيز.

قال: وحَمّاد بنُ واقد العَيْشي[١٥]. البصريون.

(٨) من رجال التهذيب.
(٩) في «الإكمال» ٦/ ٣٥٦.
(١٠) في «مشتبه النسبة» ص٥٥.
(١١) ٣/ ٢٢.
(١٢) ص٢٢٩.
(١٣) من رجال التهذيب أيضاً، قال ابنُ حجر في «التقريب» بعد أن أورده ثم ذكر بعده العيشي: ووحّد الحَبَّال والجياني بينه وبين الذي قبله.
(١٤) من رجال التهذيب.
(١٥) من رجال التهذيب.

قلت: حمادٌ هذا روى عن ثابت البُنَاني، وأبي التَّيّاح، وعنه ابنُه فِطر.

قال: فأما عُبيد الله بن محمد بن حفص العَيْشي القُرَشي[١]؛ فمنسوبٌ إلى جَدَّته عائشة، سمع حَمَّاد بن سلمة.

قلت: وحدَّث أيضاً عن أبيه محمد بنِ حفص بن عمر ابن موسى العَيْشي، وعنه عبد الله بن محمد البغوي وغيره.

وعمُّ أبيه عبيد الله بن عمر بن موسى العيشي[٢]، عن ربيعة الرأي، وعنه ابنُ أخيه محمد بن حفص المذكور.

قال: وفي المتأخرين أبو زُرعة أحمدُ بنُ بُنْدار العَيْشي الإستراباذي[٣]، كتب عنه أبو القاسم السَّهْمي، مات سنة اثنتين وثمانين وثلاث مئة.

قلت: كتب عنه أبو القاسم حمزةُ بنُ يوسف السَّهْمي[٤] الحافظ حديثاً واحداً بجرجان[٥].

* قال: و[الغَشْتي] بمعجمتين ومثناة.

قلت: الأولى مفتوحة، ثم الثانية شين ساكنة، ثم المثناة تحت مكسورة.

قال: إبراهيمُ بنُ محمد الغَشْتي[٦]، عن عباس بن عُزَير، المروزي.

(١) من رجال التهذيب.

(٢) مترجم في «استدراك» ابن نقطة.

(٣) مترجم في «سير أعلام النبلاء» ١٧/ ٤٩.

(٤) وترجم له في «تاريخه» ص٥١٤.

(٥) وانظر أيضاً «الإكمال» ٦/ ٣٥٦-٣٥٧، و«الأنساب» ٩/ ١٠٩، ١١٠، و«التبصير» ٣/ ٩٨٨، وقال فيه ابن حجر: ومن ضوابط هذا الفن أن من كان من أهل الكوفة فهو بالموحدة، ومن كان من أهل الشام فهو بالنون، ومن كان من أهل البصرة فهو بالشين المعجمة، وهذا في المتقدمين، ونزيده بأن من كان من أهل داريا فهو بالنون أيضاً.

(٦) مترجم في «الإكمال» ٦/ ٣٥٨، وذكر السمعاني في «الأنساب» ٩/ ٢٠٢ إبراهيم بن محمد بن أحمد بن هشام، وجعل نسبته (الغيشتي) بزيادة ياء، وقال: نسبة إلى غيشتى من قرى بخارى، وأورده ياقوت في «معجم البلدان»، وجزم ابن حجر في «التبصير» ٢/ ٩٨٩ بأنه غيره، فأورد كلاً منهما في رسم مستقل.

قلت: كذا وجدتُه بخط المصنِّف: ابن عَزيز[٧]، بفتح أوله وزايين، وهو سهو، إنما هو عَبَّاس بن عُزَير، بضم العين المهملة، وفتح الزاي، وآخره راء، كما سيأتي إن شاء الله تعالى.

* قال: عَبْس، واضح[٨].

قلت: هو بفتح أوله، وسكون الموحدة، ثم سين مهملة.

* قال: و[عَنْس] بنون: عَنْس أبو القبيلة، وهو زيدُ ابن مَذْحِج، من قحطان.

قلت: مَذْحِج هو مالك بن أُدَد بن زيد بن يَشْجُب ابن عَرِيب بن زيد بن كهلان[٩].

* قال: وعِيْش بالكسر وياء[١٠].

قلت: الياء مثناة تحت، تليها شين معجمة.

قال: أربع قبائل: عِيْشُ بنُ حرام، من قضاعة.

وعِيْشُ بن ثعلبة، من سعد هُذَيم.

وعِيْشُ بن عَبْد، من مُزَينة.

قلت: هذا على قول ابن حبيب[١١] وغيره، قالوا: ابن عبد بن ثور. وقاله الدارقطني[١٢]: ابن عبد ثور بن هُذْمة

(٧) لكنه في الأصل عندنا: عُزير، آخره راء، على الصواب.

(٨) انظر «مؤتلف» الدارقطني ٣/ ١٦١٨-١٦٢٢، و«الإكمال» ٦/ ٨٨-٩١.

(٩) انظر «جمهرة نسب معد» ١/ ٦١ (طبعة العظم).

(١٠) في مطبوع «المشتبه» ص٤٣٦ (طبعة مصر) زيادة: ومعجمة.

(١١) في «مختلف القبائل» ص٣٢٢، لكن الذي من مزينة قيَّده ابن حبيب بفتح العين وكسرها.

(١٢) في «المؤتلف» ٣/ ١٦٢٤، وجاء في نسخة منه كما ذكره ابن حبيب، فيما ذكره محققة، فأثبته كذلك.

ابن لاطم بن عثمان بن مزينة، واسمه: عمرو ابن أُدّ بن طابخة.

قال: وعِيْشُ بن خَلَاوة، من أشجع.

قلت: كذا قيَّده بالكسر الدارقطني[١] وأبو الوليد الكناني عن ابن حبيب[٢]، وقاله ابنُ ماكولا أيضاً[٣]، وقيَّده علي بنُ عيسى الرَّبَعي عَيش، بفتح أوله، وهو الأشبه فيما قاله بعضُ مشايخنا، وكأنه ـ والله أعلم ـ أخذه من كلام ابن ماكولا في «التهذيب»، لأنه حكاه عن الرَّبَعي بفتح العين، وقال: وذكر أنه نقله كذاك من خطِّ إبراهيم بن يونس، وقد ضبطه مخففاً[٤] في عدة مواضع، ولستُ أقطع بغلط الدارقطني فيه، ولكن الأشبه فتح العين. انتهى.

* و[عِيْس] بكسر أوله، مع إهمال آخره، فيما قاله الإمام أحمدُ بنُ حنبل، حدَّثنا محمدُ بنُ بكر، أخبرنا عبيدُ[٥] الله بنُ أبي زياد، حدَّثني عبدُ الله بن كثير الداري، عن مُجاهد، حدَّثنا شيخٌ أدرك الجاهلية ونحن في غزوة رُوْدِس يُقال له: ابن عِيْس، قال: كنتُ أسوقُ لآلٍ لنا بقرة، قال: فسمعتُ من جوفها: يا لَذَرِيح[٦]، قولٌ فصيح، رجلٌ يصيح: لا إله إلّا الله، قال: فقدمنا مكة، قال: فقدمنا مكة، فوجدنا النبي ﷺ قد خرج بمكة. خرَّجه في «المسند»، وكتاب «العلل» هكذا، وقيل فيه: ابن عَبْس بالموحدة، وبها ذكره المصنِّفُ في «التجريد»[٧]، والأوَّلُ أرجح، والله أعلم.

* العَبْشَمي: بفتح أوله، وسكون الموحدة، وفتح الشين المعجمة، وكسر الميم، نسبة إلى عبد شمس بن عبد مَنَاف بن قُصَي، بطن من قُريش[٨]، منهم الأمويون.

وفي تميم: عبدُ شمس بن سعد بن زيد مناة، وقيل فيه: عَبْشَمْس[٩]، وقيل فيه كذلك لكن بفتح الموحدة، وقيل فيه: عَبُشَّمْس[١٠]، بفتح أوله، وضم الموحدة، وفتح الشين المعجمة مشددة، تليها الميم ساكنة، ثم المهملة[١١]، وعليه ما أنشده الزّجّاج:

إذا ما رأت شمساً عَبُشَّمْسِ شَمَّرتْ
إلى أهلها والـجُلْهُمِيُّ عميدُها[١٢]

وإلى هذا يُنسب عُرقُوب بن معبد العَبْشمي[١٣] الذي يُضرب المثلُ بمواعيده التي لا يَفي بها، وهذا على قول فيه.

---

(١) في «المؤتلف» ٣/ ١٦٢٤، ووهم محققه فأثبت تعليق المؤلف هذا عند عيش مزينة، وكان ينبغي إثباته عند عيش أشجع الوارد عنده بعد عيش مزينة.

(٢) لكن قيَّده ابنُ حبيب في «مؤتلف القبائل» ص٣٢٢ بالفتح.

(٣) في «الإكمال» ٦/ ٩٣.

(٤) يعني: مفتوحاً، إذ قد يعبرون عن الفتح بالتخفيف. انظر «الإيناس» ص٢١٧.

(٥) تصحف في «المسند» ٤/ ٧٥ إلى عبد، وهو من رجال التهذيب.

(٦) في «المسند» ٤/ ٧٥: يا آل ذريح، وتحرف في «العلل» ٣/ ٢٤٩ رقم (٥٠٩٩) إلى بالذبيح (طبعة دار عمار والمكتب الإسلامي).

(٧) ٢/ ٢١٤، وبها وقع أيضاً في «مسند» أحمد ٤/ ٧٥.

(٨) انظر «الأنساب» ٨/ ٣٦٨.

(٩) قاله ابن الكلبي في «الجمهرة» ١/ ٣٣٤ و٣٥٤ و٣٥٦، وابن حبيب في «مؤتلف القبائل» ص٢٩٤، لكن نسب الوزير المغربي في «الإيناس» ص٢١٠ إليه الفتح، وهو إنما قاله بالسكون.

(١٠) بوزن أبو الشمس. كما ذكر الوزير في «الإيناس» ص٢١٧.

(١١) ذكر ابنُ الأثير في «اللباب» ٢/ ٣١٦ أنه قيل في النسبة إلى هذا بتشديد الباء الموحدة، ولم أجد من ذكره، وأخشى أن يكون تحريفاً.

(١٢) أورد ابنُ الوزير في «الإيناس» ص٢١٧ رواية أخرى للبيت، فقال: وأنشد ابن دريد:

إذا ما رأت حرباً عَبُشَّمسِ شَمَّرت
إلى رَمْلِها والجـارِميُّ يقودُها

(١٣) مترجم في «الإيناس» ص٢١١، و«اللباب» ٢/ ٣١٦، وانظر «مجمع الأمثال» ٢/ ٣١١.

* و[العَبْسَمي] كالأول لكنه بمهملة: عبدُ المحسن ابنُ عبد الله بن عبد المحسن الأبهري الزَّنْجاني، يُقال له: العَبْسَمي[١]، نسبة إلى عبد السلام، اسم جد له، حدَّث عن القاضي أبي بكر الأنصاري وغيره.

* قال: عَبْلَة.

قلت: بفتح أوله، وسكون الموحدة، تليها لام مفتوحة، ثم هاء.

قال: إبراهيم[٢] بنُ أبي عَبْلَة شِمْر بن يقظان، عن أبيه وأنس، وعنه ابنُ أخي هانئ بن عبد الرحمن بن أبي عَبْلَة.

قلت: كذا وجدتُه بخط المصنِّف: ابن أخي هانئ، وهو سهو، صوابُه: وعنه ابنُ أخيه هانئ بن عبد الرحمن، فعبدُ الرحمن وإبراهيمُ أخوان.

وأبوهما أبو عَبْلَة شِمْر بنُ يقظان بن المرتحل العقيلي[٣]، حدَّث عن عقبة بن عامر، وعوف بن مالك.

وعَبْلَة صاحبةُ عنترة بن شداد العَبْسي القائل فيها:

يا دار عَبْلَةَ بالجِوَاءِ تَكَلَّمي
وعِمِي صَبَاحاً دارَ عَبْلَةَ واسْلَمِي

وهذا أولُ قصيدةٍ، وهي نادرة، فألحقوها مع أصحاب الواحدة، ذكره محمد بن سلام الجمحي في كتابه «طبقات الشعراء»[٤].

وعَبْلَة بنت عبيد[٥] بن خاذل[٦] من بني تميم، وهي أم أمية الأصغر بن عبد شمس، وإليها تُنْسَب العَبَلات.

* قال: و[عُبْلَة] بالضم: عُبْلة بن أنمار، في ربيعة بن نزار.

قلت: كذا حكاه الدارقطني[٧] عن ابن حبيب[٨] بالضم والموحدة، وتبعه الأمير[٩]، وقاله القاضي أبو الوليد الكناني في «تهذيبه» كتاب ابن حبيب، بفتح أوله وسكون المثناة تحت، فقال في ترجمة عَصَر: وفي عَمِيرة عَصَرُ بن علي[١٠] بن عايش بن زَبينة بن إياس بن ثعلبة ابن حارثة[١١] بن فَهْم بن بكر بن عَيْلة بن أنمار بن مبشر ابن عَمِيرة بن أسد بن ربيعة. انتهى. وقال أبو الوليد أيضاً عَقِبه: وقال الدارقطني، عن ابن حبيب: عُبْلة بن أنمار، بضم العين وبالباء. انتهى. والأوَّلُ المشهور[١٢].

* و[عَتَلَة] بمثناة محركة.

قلت: المثناةُ فوقُ مفتوحة.

---

(١) مترجم في «استدراك» ابن نقطة.
(٢) من رجال التهذيب.
(٣) مترجم في «الإكمال» ٦/ ٣٠٨.
(٤) ١/ ١٥٢.
(٥) مترجمة في «المؤتلف» للدارقطني ٣/ ١٥٩٣ وتحرَّف فيه بنت عبيد إلى بن عبيد، و«الإكمال» ٦/ ٣٠٧.
(٦) كذا الأصل، ومثله في «الإكمال» ٦/ ٣٠٧، و«مؤتلف» الدارقطني ٣/ ١٥٩٣، ووقع في «جمهرة» ابن الكلبي ١/ ٢٨، و«نسب قريش» ص٩٨، و«التاج» (عبل): «جادل»، ووقع في «الأنساب» ٨/ ٣٧٢، «حافل»، قال محققه: كذا في الأصول إلّا في نسخة «حاذل»، ووقع في «اللباب» لابن الأثير ٢/ ٣١٧ «نافل». وتابعه الزركلي في «الأعلام» ٤/ ١٨٨. ووقع في «أعلام النساء» لكحالة ٣/ ٢٤٢، «خازل».
(٧) في «المؤتلف» ٣/ ١٥٩٣.
(٨) في «مؤتلف القبائل» ص٣٣٩، وورد فيه بالضم، كما حكاه الدارقطني، وشُكل كذلك في «الإيناس» ص٢٠٥ إلّا أنه شكل الموحدة بالفتح، فجاء: عُبَلَة.
(٩) في «الإكمال» ٦/ ٣٠٨.
(١٠) كذا في الأصل بإثبات علي بين عَصَر وعائش، ومثله عند ابن حبيب ص٣٣٩، وابن الوزير ص٢٠٥، والسمعاني في (العَصَري)، ووقع عند الدارقطني ٣/ ١٥٩٣، والأمير ٦/ ٣٠٨: عصر بن عائش، بحذف علي بينهما، وهو ما ذكره ابن الكلبي في «جمهرة النسب» ٢/ ٣٤٠، قال: وولد عائشٌ عَصَراً.
(١١) كذا الأصل، ومثله في بعض نسخ «الإيناس» كما ذكر محققه ص٢٠٥، ووقع عند المذكورين في التعليق السابق: جارية.
(١٢) وذكره الفيروزآبادي في (عبل) بالباء الموحدة، وقيَّده بضم العين وسكون الباء.

قال: قال عُتْبَةُ بنُ عَبْد السُّلمي: كان اسمي[١] عَتَلة، فسمَّاني النبي ﷺ عُتْبَة، وقيَّده الأميرُ بالسكون[٢].

قلت: وقَبْلَه الدارقطني[٣] سَكَّن المثناة فوق، لكن الأمير حكى عن عبد الغني[٤] التحريك.

* قال: و[عَيْلَة] بياء ساكنة.

قلت: الياء مثناة تحت.

قال: صخر بن العَيْلَة، له صحبة.

قلت: ويُقال: ابنُ أبي العَيْلة، حكاه الأمير[٥] وأبو أحمد العسكري، وقال أبو أحمد: والأوَّلُ أكثر. انتهى. وقد قيل: إن العَيْلة أمه، قاله ابنُ عبد البر[٦]، والمعروفُ أنه أبوه، فهو العَيْلَةُ بنُ عبدِ الله بن ربيعة بن عمرو بن عامر ابن علي بن أسلم بن أحمس البَجَلي الأحْمَسي روى عنه عثمانُ بنُ أبي حازم، وقال المصنِّفُ في «التجريد»[٧]: وله حديثٌ عن أبيه رواه أبو داود. انتهى. ولم يذكر أباه في حرف العين من «التجريد»، وقاله ابنُ سعد في «الطبقات»: صخر بن العَيِّلة، بتشديد المثناة تحت مكسورة[٨].

* قال: و[العَيِّلة] بتثقيلها وكسرها: العَيِّلةُ بنتُ المُطَّلب[٩]، جدَّةٌ للزُّبَير.

قلت: هذا فيه إبهام، فهي جدَّةٌ عُليا للزُّبَير من جهة أُمِّه، فهي العَيِّلةُ بنتُ المُطَّلِب بن عبد مَنَاف جدّة صفية بنت عبد المطلب أمُّ أمها، وصَفِيَّةُ والدةُ الزُّبير.

والعَيِّلة[١٠] بنت تُقَيْد[١١] بن بجير[١٢] بن عَبْد بن قُصَي، تكنى أُمَّ مورق، هي أم الأسود ومُرَّة ابني العَوّام ابن خُويلد أخوي الزُّبَير، وهي أيضاً أُمُّ حَثْمة ابن حُذيفة ابن غانم، وهي جدّةُ سُليمان ابن أبي حَثْمة، قاله الدارقطني، وتبعه الأمير.

* قال: عَبُّود، جماعة[١٣].

قلت: هو بفتح أوله، وتشديد الموحدة المضمومة، تليها واو ساكنة، ثم دال مهملة.

* قال: و[عَتُود] بتاء خفيفة.

قلت: هي مثناة فوق.

قال: بُحْتُر[١٤] بن عَتُود، قبيلة.

* عُبَيْد، كثير.

قلت: هو بضم أوله، وفتح الموحدة، تليها مثناة تحت ساكنة، ثم دال مهملة.

* قال: و[عَبِيد] بالفتح.

قلت: مع كسر ثانيه.

قال: عَبِيد بن الأبرص[١٥]، وفي الجاهلية جماعة.

---

(١) في الأصل: اسمه، وفوقها كلمة كذا.

(٢) في «الإكمال» ٦/ ٣٠٨.

(٣) في «المؤتلف» ٣/ ١٥٩٤.

(٤) في «المؤتلف والمختلف» ص٩٣.

(٥) في «الإكمال» ٦/ ٣٠٧.

(٦) في «الاستيعاب» ٢/ ١٩١ بهامش «الإصابة».

(٧) ١/ ٢٦٣.

(٨) شُكل في مطبوع «الطبقات» ٦/ ٣١ بسكون الياء.

(٩) مترجمة في «مؤتلف» الدارقطني ٣/ ١٥٩٢، و«الإكمال» ٦/ ٣٠٧ وتصحفت في «نسب قريش» ص٩٢ إلى العبلة بالباء الموحدة، وتحرف اسم أبيها في «التبصير» ٣/ ٩١٢ إلى «المهلب».

(١٠) تصحفت في «نسب قريش» ص٣٧٠ إلى غيلة.

(١١) مثله في «مؤتلف» الدارقطني ٣/ ١٥٩٢، ووقع في «الإكمال» ٦/ ٣٠٧، و«التبصير» ٣/ ٩١٢: نقيد، ووقع في «نسب قريش» ص٣٠٧: نقيذ.

(١٢) تحرف في «التبصير» ٣/ ٩١٢ إلى «بحر».

(١٣) انظر «مؤتلف» الدارقطني ٣/ ١٧٢٦، و«الإكمال» ٦/ ١٢٨، و«الأنساب» نسبة (العَبُّودي).

(١٤) وإليه يُنسب البُحْتري الشاعر.

(١٥) مترجم في «مؤتلف» الآمدي ص٦٣ و٢٢٧، و«الإكمال» ٦/ ٢٥.

قلت: ابنُ الأبرص شاعرٌ من بني أسد بن خُزَيمة، جاهليٌّ معمّر، عاش مئة وعشرين سنة.

وله ابنٌ له رواية[١]:

دِثَار بن عَبيد بن الأبرص، روى عن علي بن أبي طالب، وعنه سِماكُ بنُ حرب، يعدُّ في الكوفيين، ذكره البخاري بنحوه في «التاريخ»[٢]، وقال[٣] في أواخره في باب يزيد[٤]: يزيد بن دِثَار بن عَبيد بن الأبرص، سمعا علياً قوله، روى عنه سِمَاك، كوفي[٥]. انتهى.

وقال يحيى بنُ مَعِين: في تابعي أهل الكوفة يزيدُ بنُ دِثار بن عَبيد بن الأبرص، وقال ابنُ ماكولا[٦]: وابنُ عَبيد بن الأبرص، روى عن علي رضي الله عنه، روى عنه سِمَاك بنُ حرب، يُختلف على سِمَاك في اسمه، فيُقال: دِثَار، ويُقال: عن ابنِ عَبيد ولا يُسمَّى، ويُقال: عن ابن يزيد بن عَبيد، ويُقال: عن يزيد بن دِثار بن عَبيد، ويُقال: بَدَن بن دِثَار، عن ابن عَبيد. انتهى[٧].

* قال: عَبيدة السَّلْماني[٨].

قلت: هو بفتح أوله، وكسر الموحدة، وسكون المثناة تحت، تليها دال مهملة، ثم هاء، وهو أحدُ الأئمة المشهورين، أسلم في حياة النبي ﷺ، وروى عن علي، وابن مسعود، اختُلف في اسم أبيه، فقيل: عمرو، وقيل: قيس.

قال: وعَبيدة بن عمرو الكِلَابي، وفيه خُلْف.

قلت: لم يذكره المصنِّفُ في «التجريد»[٩] بالفتح، بل ذكره بالضم فقط، لكن بهاءٍ في آخره كما تقدم، وبدونها، وصحَّح الأول، وقاله عبدُ الغني بنُ سعيد[١٠]: بفتح أوله، وكسر ثانيه، ثم حكى فيه ضم أوله، وفتح ثانيه، وأمّا أبو بكر الخطيب فلم يذكر في «التلخيص»[١١] سوى الضم، وذكر البخاري[١٢] أنَّه يُقال فيه: عُبَيد بن عمرو، بغير هاء، كما أشار إليه المصنِّفُ في «التجريد»، وهو صحابيٌّ له رواية.

قال: وعَبيدة بنُ سفيان الحَضْرمي[١٣].

قلت: تابعي، روى عن أبي هريرة، وغيره، وهو ابنُ ابنِ أخي العَلَاء بن الحَضْرمي، روى عنه ابنُه عمر، وقيل: عمرو.

قال: وعَبيدة بن مُسَافع[١٤]، تابعي، روى عنه ابنُه مالك.

وعَبيدة بن حُمَيد[١٥]، أحدُ الثقات.

قلت: روى عن عبد الملك بن عُمير، وغيره.

قال: وعَبيدةُ بنُ أبي المهاجر[١٦] والدُ يزيد.

قال: وعَبيدةُ الأملوكي[١٧]، يُقال: له صحبة.

---

(١) انظر «مؤتلف» الدارقطني ٣/ ١٤٩٩.

(٢) ٣/ ٢٥٠.

(٣) في الأصل: فقال، وهو خطأ.

(٤) ٨/ ٣٣٠.

(٥) في مطبوع «التاريخ» ٨/ ٣٣٠: سمع علياً. وعبارة (قوله، روى عنه سماك، كوفي) لم ترد فيه.

(٦) في «الإكمال» ٦/ ٢٦.

(٧) قال ابنُ ماكولا بعد سرد هذه الأقوال: والله أعلم بالصواب. أي: لم يترجح عنده قول على آخر.

(٨) من رجال التهذيب، ومترجم في «سير أعلام النبلاء» ٤/ ٤٠.

(٩) ١/ ٣٧٠.

(١٠) في «المؤتلف» ص٨٣.

(١١) ١/ ١٣٦.

(١٢) في «التاريخ الكبير» ٥/ ٤٤٠ في باب عُبَيد.

(١٣) من رجال التهذيب.

(١٤) من رجال التهذيب.

(١٥) من رجال التهذيب.

(١٦) من رجال التهذيب.

(١٧) مترجم في «التاريخ الكبير» ٦/ ٨٣، و«مؤتلف» الدارقطني ٣/ ١٥١٠، و«أسد الغابة» ٣/ ٥٥٠.

قلت: جزم المصنِّفُ بصحبته في «التجريد»[١] ولم يَحْكِ خلافاً، بل قال: الأُملوكي، وقيل: الـمُلَيكي. انتهى. وقال أبو موسى المديني في «التتمة»: عَبِيدة، أو عُبيدة الـمُلَيكي. وساق حديثَه من رواية بقية، حدَّثنا أبو بكر بنُ أبي مريم، عن الـمُهَاصر[٢] بن حبيب، عن عَبيدة الـمُلَيكي، عن رسول الله ﷺ أنه كان يقولُ: «يا أهل القُرآن لا تَوسَّدوا القُرآن، واتلُوه حقَّ تلاوته من آناء الليل والنهار وتغنّوه، وتقنّوه، واذكروا ما فيه لعلكم تفلحون، ولا تستعجلوا ثوابه، فإنَّ له ثواباً»[٣] تابعه الوليدُ بنُ مسلم، عن أبي بكر بن أبي مريم، ورواه عيسى بنُ يونس، عن أبي بكر بن أبي مريم موقوفاً على عَبِيدة من قوله.

قال: وعَبِيدة أبو خِداش الـهُجَيمي، تابعي[٤].

وعَبِيدة اليَزَني[٥]، شيخٌ لأحوص بن حكيم.

وعَبِيدة بن قُرَيط[٦]، شيخٌ لابن عُيَينة.

(١) ١/ ٣٦٨.

(٢) بالصاد المهملة قبل الراء، كما قيَّده الأمير في «الإكمال» ٧/ ٣٠٣، وتحرف في «مؤتلف» الدارقطني ٣/ ١٥١٠، و«أسد الغابة» ٣/ ٥٥٠ إلى المهاجر، بالجيم.

(٣) أورده الهيثمي في «مجمع الزوائد» ٢/ ٢٥٢، ونسبه إلى الطبراني في «الكبير»، وليس فيه «وتغنوه وتقنوه»، وزاد نسبته في «كنز العمال» ١/ ٦١١ إلى البيهقي في «الشعب» وأبي نعيم وابن عساكر، وفيه: «وأفشوه» بدل «وتقنوه»، و«تدبروا» بدل «واذكروا»، و«تغنوا به» بدل «وتغنوه» وأورد البخاري في «التاريخ الكبير» ٦/ ٨٤ منه قوله: «لا توسدوا القرآن»، وكذا ابن عبد البر في «الاستيعاب» ٢/ ٤٤٣، وابن الأثير في «أسد الغابة» ٣/ ٥٥٠ بزيادة: «يا أهل القرآن» في أوله.

(٤) من رجال التهذيب.

(٥) مترجم في «مؤتلف» الدارقطني ٣/ ١٥٠٩، و«الإكمال» ٦/ ٥١.

(٦) مترجم في «مؤتلف» الدارقطني ٣/ ١٥١٢، و«الإكمال» ٦/ ٥٠.

وعَبِيدة بن زيد، شيخٌ لحماد بن زيد[٧].

قلت: هو عَبِيدة بن زيد بن رائطة النُّميري[٨]، وقيل: ابن أبي رائطة، وقيل غير ذلك[٩]، وهو جدُّ أبي زيد عُمر بن شبّة بن عَبِيدة النُّميري النَّحوي صاحب التَّصانيف، ذكرتُه في حرف الشين المعجمة[١٠].

قال: وعَبِيدة بن حَيْدا، شيخُ الثَّوري.

قلت: لم يُقيد المصنِّفُ اسم والد عَبِيدة إلّا بنقطتين تحت ثانيه، فيما وجدتُه بخطه، وهو [جَيْدا] بجيم مفتوحة، ومثناة تحت ساكنة، ودال مهملة مفتوحة، تليها ألف مقصورة، كذا وجدتُه مقيداً بخط الحافظ عبد الغني الـمَقْدسي في كتاب الدارقطني[١١]، ووجدتُه بكسر الجيم في «تاريخ» يحيى بن معين رواية عبَّاس الدُّوري، وعَبِيدة هذا في اسمه خلاف، فذكره الدارقطني بالضم[١٢]، ثم حكاه بالضم من غير هاء، ثم حكاه بالفتح مع الهاء في آخره، وتابعه ابنُ ماكولا، فذكر الثلاثة[١٣].

(٧) تحرف في الأصل إلى زبيد.

(٨) مترجم في «التاريخ الكبير» ٦/ ٨٤، و«الجرح والتعديل» ٥/ ٩٣، و«مؤتلف» الدارقطني ٣/ ١٥١٠، و«الإكمال» ٦/ ٥٠.

(٩) انظر التعليق على «سير أعلام النبلاء» ١٢/ ٣٦٩ ترجمة عمر ابن شَبَّة.

(١٠) رسم (شبّة) ص١٣٧.

(١١) في «المؤتلف والمختلف» ٣/ ١٥٠٤ باب عُبَيدة، و١٥١١ باب عَبيدة، وذكره الدارقطني أيضاً في باب جيدا بالجيم ١/ ٥٢٥، وكذا الأمير في «الإكمال» ٢/ ١٧٦، لكنه في مطبوع «التاريخ الكبير» ٦/ ٨٢، و«الجرح والتعديل» ٦/ ٩٢ حيدا، بالحاء. وانظر تعليق المعلمي على «الإكمال» ٦/ ٤٥.

(١٢) في «المؤتلف» ٣/ ١٥٠٤ في باب عُبَيدة، وقال: يختلف في اسمه، فيقال: عُبيد، ويقال: عُبَيدة.

(١٣) في «الإكمال» ٦/ ٤٥.

قال: وعَبِيدة[١] ـ أو عُبيد ـ بن عبد الرحمن، شيخٌ لحَرَمي بن حَفْص.

قلت: هو القبائلي، والمحفوظُ في القول الثاني: عُبيدة، بإثبات الهاء، كما سيأتي إن شاء الله تعالى.

قال: وجَبْر[٢] بن عبيدة، له في «المسند»، فتحه المِزِّي.

قلت: هو في «تاريخ» البخاري[٣] بالفتح، روى عن أبي هريرة رضي الله عنه، قال: وعدنا النبي ﷺ غزوة الهند.

قال: وعَبِيدة[٤] بن ربيعة، شيخٌ لأبي إسحاق.

قلت: ذكره البخاري[٥] بالفتح، فقال: عَبِيدة بن ربيعة العَبْدي[٦]، نسبه أبو أحمد الزُّبيري، وقال محمدُ ابنُ يوسف: حدَّثنا سفيان، عن أبي إسحاق، عن عَبِيدة ابن ربيعة قال: صلَّيتُ إلى جَنْب رجلٍ عند المقام طَيِّب الريح، ويُفْتَح[٧] عليه إذا تعايا، فإذا عثمان[٨] بن عفان. حديثُه في الكوفيين. ذكره الدارقطني في ترجمة عَبيدة[٩] بالفتح، وفي ترجمة عُبيدة بالضم[١٠]، وقال: روى عنه أبو إسحاق السَّبيعي، قاله الثوري عنه، وهذا خلافُ ما تقدَّم من رواية الفريابي عن الثوري، وقال الدارقطني[٩]: وقيل: عَبيد ـ يعني: بالفتح من غير هاء ـ وقال شعبة: عامر بن ربيعة. وقال أبو بكر الخطيب: أنا أميل أن الصواب عَبيدة بالفتح؛ لاتِّفاق أبي أحمد الزُّبيري، ومحمد ابن يوسف الفريابي، عن سفيان عليه، وكذلك قال إسرائيلُ بنُ يونس، عن أبي إسحاق. انتهى.

قال: وعامر بن عَبِيدة الباهلي[١١]، في الصحيح.

قلت: هو قاضي البصرة، رأى أنساً، وسمع منه شعبة، ومغلس، قاله البخاري[١٢]، وهو غيرُ عامر بن عَبْدة الباهلي الذي ذُكر قبل.

قال: وعُمر بنُ شَبَّه بن عَبِيدة النُّميري[١٣].

قلت: تقدَّم ذكر جدِّه[١٤]، فلو جمعهما المصنِّفُ معاً؛ كان أجود.

قال: وعَبِيدة بن أبي رائِطة[١٥].

قلت: روى عن عبد الملك بن عُمير، وغيره، وعنه ابنُه محمدُ بنُ عَبِيدة، وحَبَّان بنُ هلال، وطائفة.

قال: وعَبِيدة بن عبد الرحمن القَبَائلي[١٦].

قلت: القبائلي هذا هو شيخُ حَرَمي بن حَفْص الذي ذكره المصنِّفُ قبلُ، وحكى في اسمه «عُبَيْد» بالتصغير وحذف الهاء، فوهم في التفرقة بينهما، وهما واحد، وفي حذف الهاء في القول الثاني من اسمه، قال[١٧]: المحفوظُ في الخلاف في اسمه بفتح أوله أو ضمّه مع إثبات الهاء

---

(١) مترجم في «مؤتلف» الدارقطني ٣/ ١٥١٣، و«الإكمال» ٦/ ٥٢.

(٢) من رجال التهذيب، وقال ابن حجر في «التقريب»: ويقال: جُبير بن عَبْدة.

(٣) ٢/ ٢٤٣.

(٤) من رجال التهذيب.

(٥) في «التاريخ» ٦/ ٨٤.

(٦) لفظ «العبدي» لم يرد في مطبوع «التاريخ»، ونقله عنه أيضاً الدارقطني في «المؤتلف» ٣/ ١٥١٢.

(٧) في مطبوع «التاريخ»: وأفتح. والرواية هنا موافقة لما في «مؤتلف» الدارقطني.

(٨) في مطبوع «التاريخ»: فإذا هو عثمان.

(٩) في «المؤتلف» ٣/ ١٥١٢.

(١٠) في «المؤتلف» ٣/ ١٥٠١.

(١١) من رجال التهذيب.

(١٢) في «التاريخ» ٦/ ٤٥٥.

(١٣) من رجال التهذيب، ومترجم في «السير» ١٢/ ٣٦٩.

(١٤) عَبِيدة بن زيد النميري ص٢٧٦.

(١٥) من رجال التهذيب.

(١٦) تقدَّم في هذه الصفحة.

(١٧) لا أدري فاعل قال من هو، ولعل الصواب حذفها، وإثبات الواو الاستئنافية بدلاً منها، أي: والمحفوظ.

فيهما، فقال عبدُ الغني[١] بنُ سعيد: عَبيدة بن عبد الرحمن القبائلي، ويُقال: عُبيدة بالضم، عن بحر بن سعيد، وبحرٌ هذا شيخٌ من أهل البصرة، يروي عن بشير بن نَهيك. وذكره ابنُ ماكولا أيضاً في المختلف فيه[٢]، فقال: وعَبيدة ابن عبد الرحمن القبائلي، ويُقال بالضم، روى عن بحر بن سعيد، عن بشير بن نَهيك، روى عنه حَرَمي بن حَفْص البصري. انتهى. وقال البخاري في «تاريخه»[٣]: قال لنا حَرَميُّ بنُ حفص، حدَّثنا عَبيدةُ بنُ عبد الرحمن، حدَّثنا بَحْرُ بنُ سعيد، عن بشير بن نَهيك، عن أبي هريرة رضي الله عنه، فذكر حديثاً، وقال: فيه نظر. انتهى. وقد جزم بفتح أوَّله[٤].

قال: وعُبَيْد[٥] بن عَبيدة، شيخٌ لتمتام.

وأحمدُ بنُ محمد بن عَبيدة النيسابوري.

قلت: حدَّث عنه أبو منصور الأباوردي، قاله الأمير[٦].

قال: ومحمدُ بنُ عَبيدة المَدَدي[٧].

قلت: حدَّث عنه ابنُه إبراهيمُ بنُ محمد بن عَبيدة، وغيره.

وقد ذكر الخطيب في كتابه «التلخيص»[٨] عدّةً، كُلٌّ منهم اسمُه محمدُ بنُ عَبيدة ـ بفتح أوله، وكسر ثانيه ـ وهم:

الحضرمي الكوفي[٩].

وابنُ أبي رَيْطة[١٠] كوفي أيضاً، روى عن أبيه، وتقدَّم.

والقُومسي[١١]، حدَّث الطبراني عن ابنه عبدِ الله بن محمد بن عَبيدة، عن أبيه، عن أبي إسحاق الفَزَاري.

وشيخٌ[١٢] ليعقوب بن شَيْبَة صاحب «المسند».

والخَثْعَمي[١٣]، عن روَّاد الجرّاح، وعنه ابنُه عبد الجبار.

والمَرْوَزي[١٤]، عن حسان بن إبراهيم الكرماني.

والنافقاني، وهو المروزي المذكورُ قبله فيما ظنَّه الخطيبُ، وحقَّق ظنَّه الأمير[١٥].

وشيخٌ لأحمد بن إبراهيم الدَّوْرَقي، وهو شيخُ يعقوبَ ابن شيبة المذكور في ظن الأمير[١٦].

وابنُ حَمَّاد الأزدي المَرْوَزي[١٧]، عن أبي جعفر[١٨] المُسْندي.

وابن يزيد[١٩]، عن سليمان بن عمر بن خالد الرَّقِّي.

وجعل الأميرُ[٢٠] الأزديَّ هذا، والنافقاني، والذي

---

(١) في «المؤتلف» ص ٨٤.
(٢) في «الإكمال» ٦/ ٥٢.
(٣) ٢/ ١٢٦ (ترجمة بحر بن سعيد).
(٤) إذ أورده فيمن اسمه عَبيدة بالفتح في «التاريخ» ٦/ ٨٨.
(٥) مترجم في «مؤتلف» الدارقطني ٣/ ١٥١٤، و«الإكمال» ٦/ ٥٦، ٥٧.
(٦) في «الإكمال» ٦/ ٥٧.
(٧) مترجم مع ابنه إبراهيم في «الإكمال» ٦/ ٥٧.
(٨) ١/ ١٠٣-١٠٧.
(٩) ومترجم في «الإكمال» ٦/ ٥٥.
(١٠) ويقال: رائطة، وهو المثبت في «التلخيص» ١/ ١٠٤، و«الإكمال» ٦/ ٥٥، والمتقدم ص ٢٧٧.
(١١) مترجم في «الإكمال» ٦/ ٥٦.
(١٢) هو محمد بن عبيدة، قال الخطيب: أظنه من أهل البصرة، وكذا قال الأمير في «الإكمال» ٦/ ٥٥.
(١٣) مترجم في «الإكمال» ٦/ ٥٥.
(١٤) مترجم في «الإكمال» ٦/ ٥٥.
(١٥) في «الإكمال» ٦/ ٥٥، ٥٦.
(١٦) كما ذكر في «الإكمال» ٦/ ٥٥.
(١٧) ذكره الأمير في «الإكمال» ٦/ ٥٦، وانظر ما سينقله المؤلف.
(١٨) في الأصل: عن أبي يعقوب، والتصويب من «التلخيص» ١/ ١٠٧، و«الإكمال» ٦/ ٥٦.
(١٩) مترجم في «الإكمال» ٦/ ٥٧.
(٢٠) في «الإكمال» ٦/ ٥٦.

قبله صاحبَ حسان الكرماني، جعل الثلاثة واحداً، ونسبه، فقال: وهذا الرجلُ هو محمدُ بنُ عَبِيدة بن حماد ابن الـحَزَوَّر بن إبراهيم بن سعد [بن سعيد] الأزدي النافقاني الـمَرْوَزي، صاحب مناكير. انتهى.

قال: ورياح بن عَبِيدة.

قلت: رياح بن عَبِيدة، اثنان[١]، تقدَّم ذكرهما في حرف الراء[٢].

قال: وأبو محمد الحسنُ بنُ علي بن عَبِيدة الكَرْخي[٣]، شيخُ العربية والقراءات ببغداد في حدود الثمانين وخمس مئة.

قلت: أسقط المصنِّفُ اسمَ جدّه، فهو ابنُ علي بن بركة بن عَبِيدة، قرأ على أبي منصور بن خَيْرون، وسمع من القاضي أبي بكر الأنصاري، وحدَّث، وأقرأ، تُوفي في شعبان سنة اثنتين وثمانين.

وأخوه أبو الحسن عليُّ بنُ علي بن بركة بن عَبِيدة[٤]، حدَّث عن أبي البَدْر الكَرْخي، وغيره.

وعبدُ الله بن عَبيدة، مصريٌّ[٥]، شيخٌ لسعيدِ بنِ أبي هلال.

قلت: روى سعيدٌ عنه، عن أبي بكر الصديق، مرسلاً.

قال: وعبدُ الله بن عَبِيدة، بصريٌّ[٦]، شيخٌ للثَّوري.

قلت: حدَّث عن ثابت البُنَاني.

(١) وهما من رجال التهذيب.
(٢) ١/ ٨٧٤ رسم (رياح).
(٣) مترجم في «غاية النهاية» ١/ ٢٢٤.
(٤) مترجم في «تكملة» المنذري ٢/ الترجمة (١٠٤٣)، وكنيته فيه أبو الحسين.
(٥) مترجم في «الإكمال» ٦/ ٥٢.
(٦) مترجم في «الإكمال» ٦/ ٥٣.

قال: وعبدُ الله بنُ عَبيدة المؤذن[٧]، شاميٌّ، عن إبراهيم ابن العلاء.

وعبدُ الله بن عَبِيدة، عراقيٌّ[٨]، عن عليِّ بن المديني.

قلت: وعنه محمدُ بنُ مَخْلَد الدوري.

قال: وعَبِيدةُ بنُ جابر بن سُليم، له ولأبيه صحبة.

قلت: أبوه أبو جُرَي الـهُجَيْمي، تقدَّم في حرف الجيم[٩].

قال: وعَبِيدة، أو عَبْدة بن حَزن، شيخٌ لأبي إسحاق.

قلت: تفرَّد أبو إسحاق السَّبِيعي عنه، وهو معدود في الصحابة، وقال البخاري[١٠]: النَّصْري من بني نَصْر ابن مُعاوية، أبو الوليد، أدرك النبي ﷺ. انتهى.

قال: وعَبِيدة ـ ويقال: عُبَيد ـ بن خالد المحاربي، عم أبي الشَّعْثاء.

قلتُ: ذكره بالفتح ابنُ عبد البَرِّ[١١]، وقال: وذكره الدارقطني في باب عُبيدة بالضم[١٢]، فلم يصنع شيئاً[١٣]. انتهى. والأرجحُ قولُ الدارقطني، فقد حكى البخاريُّ فيه قولين في «تاريخه»: أحدهما[١٤]: عُبيد، بالتصغير من غير

(٧) مترجم في «الإكمال» ٦/ ٥٦.
(٨) مترجم في «الإكمال» ٦/ ٥٧.
(٩) ١/ ٤٧٧ رسم (جُرَيّ).
(١٠) في «التاريخ» ٦/ ١١٢ باب عَبْدة. وهو من رجال التهذيب، مترجم في باب عَبْدة أيضاً.
(١١) في «الاستيعاب» ٢/ ٤٤٣. (بهامش الإصابة).
(١٢) في «المؤتلف» ٣/ ١٥٠٢.
(١٣) وتتمة قول ابن عبد البر: وقال فيه ـ أي: الدارقطني ـ: ابن خلف أو ابن خالد، وخلف غلط، وقد ذكره البخاري وابن أبي حاتم عن أبيه عَبِيدة بفتح العين ابن خالد، وهو الصواب إن شاء الله تعالى.
(١٤) في «التاريخ الكبير» ٥/ ٤٣٨، ونبَّه المعلمي في تعليقه على «الإكمال» ٦/ ٤٢ أنه سقط اسمه من نسخة مطبوع «التاريخ»، فدخلت ترجمته في ترجمة عبيد بن خالد البهزي السلمي. انظر تتمة تعليقه فهو نفيس.

هاء، وقدَّمه، والثاني: بالهاء مصغَّر[١]، ولم يذكر الفتح، فروى[٢] من طريق شيبان، عن أشعث بن أبي الشعثاء، حدَّثني عمَّتي، عن عم أبي عُبيد بن خالد، قال: قدمتُ المدينة وأنا شاب، وقد أرخيتُ إزاري من خلفي، فإذا رجلٌ قال: «لو رفعتَ هذا الإزار كان أنقى وأبقى»، فإذا هو النبيُّ ﷺ. وعن أبي الأحوص، حدَّثنا أشعث، عن امرأة منهم، عن عُبيد بن خالد نحوه. وعن أبي معاوية، عن أشعث، قال: حدَّثتني عمَّتي، عن عم أبي عَبِيدة بن خالد، تابعه أبو عَوَانة وشُعبة[٣]، عن أشعث بنحوه.

وقال سليمانُ بن قرم[٤]، عن أشعث بن سليم، عن عمَّته، عن عُبيدة بن خلف، عن النبي ﷺ. وخَلَف خطأ، وعمةُ أشعث اسمُها: رُهْم بنت الأسود بن خالد.

قال: وعَبيدة بن صَيْفي الجهني[٥]، له صحبة.

قلت: روى حديثه حَمَّادُ بنُ عيسى بن عبيدة بن الطُّفَيل الجُهني، عن أبيه عنه، وحماد ضعيف. قاله الدارقطني[٦].

ومما ألحق في نسخة المصنِّف بغير خطه: وعلي بن عَبيدة الرَّيْحَاني[٧]، لكن لم يُصحح عليه، وقد ذكره المصنِّفُ في حرف الراء[٨].

ومن هذه الترجمة: ثُمامة بن عَبِيدة العَبْدي، ضعَّفه عليّ، ونسبه إلى الكذب. قاله البخاري[٩].

والحارثُ بن عَبِيدة الكَلَاعي الحمصي[١٠]، أبو وهب، سمع الزُّبيدي، وعنه يزيدُ بنُ عبد ربه، مات سنة ست وثمانين ومئة في ذي القعدة.

وعَبِيدةُ بنُ حسان السِّنْجاري[١١]، عن الحسن البصري، وأيوب وغيرهما، وعنه ابنُ أخيه عمرو بنُ عبد الجبار، وغيره.

وعَبِيدة بن بلال العَمِّي البصري[١٢]، رأى أنس بن مالك، وصحب الحسن البصري، وروى عن فَرْقد السَّبَخي، تُوفي سنة ستين ومئة.

وعَبيدة بن عثمان الدمشقي[١٣]، عن مالك.

وآخرون منهم: عَبِيدة بن الحارث بن سامة بن لؤي[١٤]، بطن.

أما عُبيدة بن الحارث بن المطلب البدري الشهيد فبالضم، وقد ذكره المصنِّفُ.

* قال: و[عُبَيْدة] بالضم: عُبيدة بن الحارث، من الشهداء ببدر. وعُبيدة بن مالك، له وفادة.

قلت: جدُّه هَمَّام، وقيل فيه: عُبيدة بن همّام بن

---

(١) بل ذكره في عَبِيدة بالهاء وبفتح العين في «تاريخه» ٥/ ٨٣، وذكر اسمه فقط، ولم يذكره في عُبيدة بالهاء مصغراً، وهذا ما ذكره ابنُ حجر في «التقريب» أورده فيمن اسمه عُبيد، مصغَّر بغير إضافة، وقال: ويقال: عَبِيدة، بفتح العين، وهو ما نقله ابن عبد البر عن البخاري، كما في التعليق (١٣) في الصفحة السابقة.

(٢) في الموضع الأول ٥/ ٤٣٨.

(٣) إنما روى شعبة عن أشعث، سمعت عمتي، عن عمها، كما في مطبوع «التاريخ الكبير» ٥/ ٤٣٩، قال بعده: تابعه أبو عوانة عن أشعث. وقوله «عن عمها» تحرف في المطبوع إلى عن عمتها.

(٤) فيما ذكره الدارقطني في «المؤتلف» ٣/ ١٥٠٢، والأمير في «الإكمال» ٦/ ٤١ في قسم المختلف فيه.

(٥) «الإكمال» ٦/ ٤٧، ٤٨.

(٦) في «المؤتلف» ٣/ ١٥١٥، و«الضعفاء» الترجمة ١٦٥.

(٧) ذكره الأمير في «الإكمال» ٦/ ٥٧.

(٨) رسم (الريحاني) ١/ ٩٢٨.

(٩) في «التاريخ» ٢/ ١٧٨.

(١٠) مترجم في «الجرح والتعديل» ٣/ ٨١.

(١١) مترجم في «مؤتلف» الدارقطني ٣/ ١٥١١، و«الإكمال» ٦/ ٥٠.

(١٢) من رجال التهذيب.

(١٣) مترجم في «الإكمال» ٦/ ٥١.

(١٤) مترجم في «مؤتلف» الدارقطني ٣/ ١٥١٥، و«الإكمال» ٦/ ٥١، وذكره أيضاً الأمير في باب عُبيدة ٦/ ٤٠ بضم العين.

مالك، وجعله المصنِّفُ في «التجريد»[١] رجلين، أفرد كُلًّا بترجمة، وقال في ترجمة عُبيدة بن مالك بن همام: لعله ابن همام المتقدم. انتهى.

قال: وعُبيدة بن هَبّار[٢] الـمَذْحِجي، له وفادة.

وأبو عُبيدة، أمينُ الأمة.

وسَعْدُ بنُ عُبيدة[٣]، عن البَرَاء.

قلت: وعن ابنِ عمر أيضاً، وعنه الأعمشُ، وغيره.

قال: وموسى بن عُبيدة الرَّبَذِي[٤]، وأخوه عبد الله.

قلت: وأخوهما محمد[٥]، ذُكروا في حرف الراء[٦].

قال: وخلق في الكنى كثير، وجماعة نسوة.

قلت: منهم عُبيدةُ بن عبد الرحمن السُّلَمي، حدَّث عن رَوْح بن زِنْبَاع، وعنه بكر بنُ سَوَادة، كان والي إفريقية لهشام بن عبد الملك، وكرَّره الأميرُ[٧] في هذه الترجمة، فقال في أوائلها: وعُبَيدة بن عبد الرحمن، روى عن رَوْح بن زِنْباع، عن النبي ﷺ، روى عنه بَكْرُ ابن سَوَادة. وقال بعد ذلك بستة تراجم: وعُبيدة بن عبد الرحمن السُّلَمي، ولي إفريقية لهشام بن عبد الملك، روى عن رَوْحِ بن زِنْباع الـجُذَامي، روى عنه بكر بن سوادة، قاله ابنُ يونس. انتهى. ولم ينبِّه ابنُ نُقطة على هذا.

(١) ١/ ٣٦٩ و٣٧٠.

(٢) مثله في مطبوع «المشتبه»، و«جمهرة نسب معد» ١/ ٣٣٢ لابن الكلبي، لكن ابن حجر في «الإصابة» ٢/ ٤٥٠ قيَّده عن ابن الكلبي هَبَّان بنونٍ آخره، وليس كذلك عنده، ونسبه إلى ابن الكلبي على الصواب ابن عبد البر في «الاستيعاب» ٢/ ٤٤٦.

(٣) من رجال التهذيب، وتحرف عُبيدة في «سير أعلام النبلاء» ٥/ ٩ إلى عبيد.

(٤) هو وأخوه عبد الله من رجال التهذيب.

(٥) مترجم في «الإكمال» ٦/ ٤٦.

(٦) في رسم (الرَّبَذي) ١/ ٨٧٩.

(٧) في «الإكمال» ٦/ ٣٨.

وأبو عُبيدة بن أبي السَّفَر[٨]، اسمُه أحمدُ بنُ عبد الله بن محمد بن عبد الله بن أبي السَّفَر سعيد بن يُحْمِد الهَمْدَاني الكوفي، حدَّث عن حَجَّاج بن محمد المِصّيصي، وأبي عُبَيدة الحَدَّاد، وغيرهما، وعنه التِّرمذيُّ، والنَّسائي، وابنُ ماجه، تُوفي سنة ثمان وخمسين ومئتين.

وعُبيدة بنت عُويم بن ساعدة[٩]، حدَّثت عن عمر ابن الخطاب، وعنها عاصم بن سُويد.

* قال: عُبَيْس، جماعة[١٠].

قلت: هو بضم أوله، وفتح الموحدة، وسكون المثناة تحت، ثم سين مهملة.

* قال: و[عَنْبَس] بنون، ثم موحدة.

قلت: النون ساكنة، والموحدة مفتوحة، مع فتح أوله.

قال: عَنْبَس بن عُقبة[١١]، عن ابنِ مسعود.

وعَنْبَس بنُ إسماعيل القَزَّاز[١٢] جدُّ والدِ ابنِ سَمعون، عن شُعيب بن حرب.

قلت: ابنُ سمعون[١٣] هو أبو الحسين محمدُ بنُ أحمد ابن إسماعيل بن عَنْبَس بن إسماعيل الواعظ، حدَّث عن أبي بكر بن أبي داود، وطبقته، تُوفي سنة سبع وثمانين وثلاث مئة، وتقدَّم ذكرهُ وذكرُ أخيه حسن في حرف الشين المعجمة[١٤].

(٨) من رجال التهذيب.

(٩) انظر حاشية «الإكمال» ٦/ ٤٠.

(١٠) انظر بعضهم في «مؤتلف» الدارقطني ٣/ ١٥٣٣-١٥٣٥، و«الإكمال» ٦/ ٨٠، ٨١.

(١١) مترجم في «مؤتلف» الدارقطني ٣/ ١٥٣٥، و«الإكمال» ٦/ ٨١.

(١٢) مترجم في «مؤتلف» الدارقطني ٣/ ١٥٣٩، و«الإكمال» ٦/ ٨١، و«تاريخ بغداد» ١٢/ ٣١٨.

(١٣) مترجم في «سير أعلام النبلاء» ١٦/ ٥٠٥.

(١٤) في رسم (سمعون) ص١٧١.

قال: وأبو العَنْبَس، حُجْر بن عَنْبس[١]، عن علي.

وأبو العَنْبَس[٢]، شيخٌ لأبي نُعيم.

قلت: أبو نُعيم الفضل بنُ دُكين، واسمُ شيخه هذا سعيدُ بنُ كثير بن عبيد، عن أبيه، عن أبي هريرة.

قال: وآخرون[٣].

قلت: منهم خالدُ بنُ عَنْبَس بن ثعلبة البَلَوي، له صحبة، شهد فتح مصر[٤]، لا أعلم له رواية، قاله ابنُ يونس.

* قال: و[غُنَيْش] بمعجمات.

قلت: الأولى مضمومة، تليها نون مفتوحة، ثم مثناة تحت ساكنة، ثم شين.

قال: أبو غُنَيش[٥] الشاعر، جاهلي.

* قلت: و[غُبَيْش] بموحدة بدل النون، والباقي سواء، غُبَيشُ بنُ الحارث بن سُمي الفَزَاري، ذكره أحمدُ بنُ أبي طاهر، وقال: هو إسلامي. قاله المَرْزُباني في «معجم الشعراء»[٦].

* قال: وغُنَيس[٧]، لا أعلمه.

قلت: هو بضم المهملة، وفتح النون، تليها مثناة تحت ساكنة، ثم سين مهملة.

* قال: و[غُنَيْس] بمعجمة.

قلت: في أوله والباقي سواء.

(١) من رجال التهذيب.

(٢) من رجال التهذيب.

(٣) انظر «الإكمال» ٦/ ٨١ و٨٢ و٨٣.

(٤) الذي شهد فتح مصر هو أبوه كما في «الإصابة» ٣/ ٣٩، ١٢٢ (طبعة مولاي عبد الحفيظ)، و«أسد الغابة» ٢/ ١٠٦، و٤/ ٣٠٣، و«تاج العروس» مادة (عنبس).

(٥) مترجم في «الإكمال» ٦/ ٨٣.

(٦) لم أجده في المطبوع منه.

(٧) تحرف في «التبصير» ٣/ ٩٢٠ إلى «غُنيس» بالمعجمة أوله.

قال: غُنَيس[٨] بن مُقْبل بن غُنَيس الضرير الحَنْبَلي، بغداديٌ، سمع شُهدة، مات سنة خمس عشرة وست مئة.

* عتّاب، عدَّة.

قلت: هو بفتح أوله والمثناة فوقُ مشددة، وبعد الألف موحدة.

ومنهم عَتَّاب البَكْري، ذكره البخاريُّ[٩]، وقال: وقال لنا مسلمُ بنُ إبراهيم: حدَّثنا عبدُ الله بن مَيْسَرة، سمع عَتَّاباً، سمع أبا سعيد رضي الله عنه يقولُ: كان خاتمُ النبيِّ ﷺ بين كتفيه لحمةٌ ناتئة. وقال بعضُهم: غياث، ولا يصح غياث. قاله في «التاريخ». وحكى الأمير[١٠] فيه القولين، ولم يذكر أصحهما.

* قال: وغِيَاث بن إبراهيم، متروك[١١].

قلتُ: هو كالقول الثاني في الذي قبله بكسر المعجمة، ثم مثناة تحت مفتوحة خفيفة، وبعد الألف مثلثة.

قال: وغياثُ بن النعمان[١٢]، عن علي.

وغياثُ الجُرَيري[١٣]، شيخٌ لسعيد الجُريري، مجهول.

وغِيَاثُ الحُبْراني[١٤]، شيخٌ لمبَشِّر بن إسماعيل.

(٨) ترجمه المنذري في «التكملة» ١/ برقم (١٦٤٠)، وقيَّده غُبَيْس، بالموحدة بدل النون، وتصحف في «التبصير» ٣/ ٩٢٠ إلى غُنْبَس. وتحرفت سنة وفاته فيه إلى ٦٢٥.

(٩) الذي في المطبوع من «تاريخه» ٧/ ٥٥ يختلف عن النص الوارد هنا، إذ فيه: عَتَّاب، سمع أبا سعيد، قاله مسلم، عن عبد الله ابن ميسرة، وقال يونس بن بكير: عتاب البكري.

(١٠) في «الإكمال» ٦/ ١٣٣ في المختلف فيه من باب غياث.

(١١) مترجم في «مؤتلف» الدارقطني ٣/ ١٦٩٥، و«الإكمال» ٦/ ١٣١.

(١٢) مترجم في «مؤتلف» الدارقطني ٣/ ١٦٩٤، و«الإكمال» ٦/ ١٣١.

(١٣) مترجم في «الإكمال» ٦/ ١٣١.

(١٤) مترجم في «تاريخ» البخاري ٧/ ١٠٩، و«مؤتلف» الدارقطني ٣/ ١٦٩٤، و«الإكمال» ٦/ ١٣١.

وغِيَاثُ بنُ الحكم[١]، شيخٌ لحَرَميّ بن حَفْص.

وغِيَاثُ بن كَلُّوب[٢]، عن مُطَرِّف بن سَمُرة بن جُنْدُب.

وغِيَاثُ بنُ عبد الحميد، عن مَطَر الوَرَّاق.

وغِيَاثُ بنُ جابر الواسطي[٣]، عن إسرائيل.

وغِيَاثُ بن جعفر[٤]، مستملي ابن عُيَيْنة.

وغِيَاثُ بن حمزة الخُراساني[٥].

قلت: روى عن إبراهيم بن سليمان الزيات، عن عبد الحكم، عن أنس.

قال: وخلق سواهم.

قلت: منهم غِيَاثُ بنُ سهل الواسطي[٦]، عن ابن عُيَينة، وعنه بَحْشَل.

قال: وحفصُ بنُ غِيَاث القاضي[٧].

وأبو غِيَاث رَوْح بن القاسم، ثقة[٨].

قلت: حدَّث عن عمرو بن دينار، وابن المُنْكَدر، وغيرهما.

قال: وحُذيفةُ بنُ غِيَاث العسكري الأصبهاني[٩]، شيخٌ لابن فارس.

ومحمدُ بنُ غياث السَّرخسي[١٠]، عن مالك.

(١) مترجم في «الإكمال» ٦/ ١٣١.

(٢) مترجم في «الإكمال» ٦/ ١٣١.

(٣) مترجم في «مؤتلف» الدارقطني ٣/ ١٦٩٥، و«الإكمال» ٦/ ١٣٢.

(٤) من رجال التهذيب.

(٥) مترجم في «الإكمال» ٦/ ١٣٢.

(٦) مترجم في «تاريخ واسط» ص٢٢١، و«مؤتلف» الدارقطني ٣/ ١٦٩٧، و«الإكمال» ٦/ ١٣٢.

(٧) مترجم في «سير أعلام النبلاء» ٩/ ٢٢، من رجال التهذيب.

(٨) من رجال التهذيب.

(٩) مترجم في «تاريخ أصبهان» ١/ ٢٩٦، و«الإكمال» ٦/ ١٣٦.

(١٠) مترجم في «الإكمال» ٦/ ١٣٦.

قلت: كنيتُه أبو لَبِيد.

قال: وعصامُ بنُ غِيَاث[١١]، شيخٌ لحمزة الكِناني.

وأصرم بن غياث[١٢].

قلت: كنيتُه أبو غياث النيسابوري، حدَّث عن مُقَاتل بن حَيَّان، وعنه محمدُ بنُ عيسى بن الطباع.

قال: وغِيَاثُ بنُ محمد بن أحمد بن محمد بن غِيَاث العُقَيلي[١٣]، سمع ابنَ رِيْذَة.

قلت: حدَّث عن محمد بن عبد الله بن رِيْذَة، «بمعجم» أبي القاسم الطبراني الصغير.

قال: وغِيَاثُ بنُ الحسن بن سعيد بن البَنَّاء[١٤]، عن جَدِّه.

قلت: كذا وجدتُه بخط المصنِّف، وإنما حدَّث عن جَدِّ أبيه أبي غالب أحمد بن أبي علي الحسن بن البَنا، فقال ابنُ نقطة: وغياثُ بنُ أبي محمد الحسن بن سعيد ابن أحمد بن البنا، عن جد أبيه أبي غالب أحمد بن أبي علي الحسن بن البنا، وأبي القاسم بن الحصين، سمع منه غيرُ واحدٍ من الطلبة. انتهى. تُوفي غياث سنة أربع وتسعين وخمس مئة.

* قال: و[غَيَّاث] بالتثقيل.

قلت: مع فتح أوله.

قال: أحمدُ بنُ إبراهيم بن غَيَّاث المالقي، عن أبي مروان بن سراج.

(١١) مترجم في «الإكمال» ٦/ ١٣٦.

(١٢) مترجم في «مؤتلف» الدارقطني ٣/ ١٦٩٨، ووقع في «تصحيفات المحدِّثين» ٢/ ٨٧٨ غياث بن أصرم بن غياث، وصوابه: أبو غياث أصرم بن غياث، انظر «التاريخ الكبير» ٢/ ٥٦، و«الجرح والتعديل» ٢/ ٣٣٦، و«الميزان» ١/ ٢٧٣.

(١٣) مترجم في «استدراك» ابن نقطة.

(١٤) مترجم في «تكملة» المنذري ١/ الترجمة (٤٥٤)، و«استدراك» ابن نقطة.

وغيَّاث[١] بن هَيَّاب، عن ابن رِفاعة الفَرَضي.

قلت: هو ابنُ هيَّاب بن غَيَّاث بن الحسين[٢] البصري الأصل المصري، حدَّث ببعض «فوائد» الخِلَعي، عن عبد الله بن رِفاعة.

* قال: و[عَبَّاب] بموحدتين.

قلتُ: الأولى مشددة مع إهمال أوله.

قال: عَبَّاب بن ربيعة، في بني ضَبَّة.

قلتُ: كذا وجدتُه بخط المصنِّف، وإنما عبَّابٌ هذا من بني عجل بن لُجَيم بن صَعْب بن علي بن بكر بن وائل، فقال ابنُ الكلبي في «الجمهرة»[٣] في بني عجل من بني ربيعة بن عجل: عَدِيّ بن ربيعة بن عجل، وقال: وأخوه الحارثُ العَبَّابُ بنُ ربيعة[٤]، عَبَّ في ماءٍ فسُمِّي العَبَّاب. انتهى.

وابنُه مفروق بن عبّاب العِجْلي[٥]، الذي قتله شُعْبةُ ابنُ الحارث المازني، وقال:

يـا عجـل عجـلَ لجـيمٍ أيـن
يوم الكريهة مفروقُ بنُ عَبَّابِ

نعم، ووجدتُ في بني ضبَّة عَبَّاباً، وهو عَبَّاب[٦] بن جُنْبُل بن بَجَالة بن ذُهْل بن مالك بن بكر بن سعد بن ضَبَّة. وجُنْبُل: بجيم مضمومة، ثم نون ساكنة، ثم موحدة مضمومة، ثم لام، وتقدَّم[٧]، وقال الأمير[٨]: وهو ربيعة، فلعل المصنِّفَ أراد هذا، فيسلم حينئذٍ من الوهم لو قلَّد الأمير، فإنَّ ربيعةَ الذي ذكره الأميرُ ليس أبا عَبّابٍ المذكور، إنما هو عمه أخو جُنْبُل، وليس لربيعة نسلٌ، فقال ابنُ الكلبي[٩]: فوَلَدَ بَجَالةُ بنُ ذُهل كعباً، وضُبَيْعة، وجُنْبُلاً، وربيعة دَرَج[١٠]، وأُمُّهم جُرْثُم بنت ثعلبة بن ذؤيب بن السِّيْد بن مالك. انتهى. ومالكٌ هذا هو ابنُ بكر بن سعد بن ضبَّة، والله أعلم.

قال: وقيسُ بنُ عَبَّاب، شهد القادسية.

قلت: ذكره سيفُ بنُ عمر[١١].

وقال سيفٌ أيضاً: وكان ممن يُغير على السواد من قوّاد سعد: عبد الله بن عامر بن حُجَيَّة، أحد بني تيم الله، أحد بني العَبّاب. حكاه الأمير[١٢].

* قال: و[عَنَّاب] بنون: حُريث بن عنَّاب[١٣]، شاعر مكثر طائي.

قلت: هو حُريث بن عَنَّاب ـ بفتح أوّله والنون المشددة ـ بن مطر بن كعب بن عوف بن عُنَين بن غوث ابن نابل بن نبهان بن عمرو بن الغوث.

---

(١) مترجم في «استدراك» ابن نقطة، و«تكملة» المنذري ١/ الترجمة (١٥٩) في وفيات سنة ٥٨٧، وهياب: قيَّده المنذري بفتح الهاء وتشديد الياء آخر الحروف وفتحها، وبعد الألف موحدة، وتصحف في حاشية «الإكمال» ٦/ ١٣٧ إلى هباب، بالموحدة بدل الياء.

(٢) تحرف في حاشية «الإكمال» ٦/ ١٣٧ إلى الحسن.

(٣) انظر ٢/ ٢٨٦ (طبعة العظم).

(٤) مترجم في «مؤتلف» الدارقطني ٣/ ١٦٩٣، و«الإكمال» ٦/ ١٢٩.

(٥) مترجم في «الإكمال» ٦/ ١٢٩.

(٦) مترجم في «الإكمال» ٦/ ١٢٩.

(٧) ١/ ٧٥٨، وتصحف في «التبصير» ٣/ ٩٢٥ إلى جَبْتَل، وفي «اللباب» ٢/ ٣٠٩ إلى حَنْبَل.

(٨) في «الإكمال» ٦/ ١٢٩.

(٩) في «الجمهرة» ١/ ٤١٠.

(١٠) انظر تعليق المعلمي على «الإكمال» ٦/ ١٢٩، ١٣٠.

(١١) ونقله عنه الأمير في «الإكمال» ٦/ ١٢٨، والدارقطني في «المؤتلف» ٣/ ١٦٩٣.

(١٢) في «الإكمال» ٦/ ١٢٨، والدارقطني في «المؤتلف» ٣/ ١٦٩٣.

(١٣) مترجم في «مؤتلف» الآمدي ص٢٤١، و«الإكمال» ٦/ ١٣٠، وقيَّده ابن حجر في «التبصير» ٣/ ٩٢٥ بضم أوله، وهو وهم منه، وسيصرح المؤلف هنا بفتح أوله، وتصحف في «جمهرة نسب معد» ١/ ٢٥٣ إلى عتاب، مع أنه جاء على الصواب في الصفحة نفسها بعد عدة أسطر.

* قال: و[غَبَاب] بغين وتخفيف.

قلت: الغين معجمة مفتوحة، تليها موحدة، ثم ألف، ثم موحدة أيضاً.

قال: أبو غَبَاب، شاعر إسلامي[١].

قلت: اسمه عامرُ بنُ الحارث الضَّبِّي، لقبه جِرَان العَوْد، مشهور.

* و[غُبَاب] بضم المعجمة والباقي كالذي قبله: غُبَاب، لقبُ ثعلبة بن الحارث بن تيم الله[٢] بن ثعلبة ابن عُكابة بن صعب بن علي بن بكر بن وائل الشاعر، لُقِّب بذلك [لقوله] في يوم قِضَة:

أضربُ ضرباً غير تَغْبيب[٣]

ويومُ قِضَة يأتي ذكره إن شاء الله تعالى في حرف الفاء[٤].

* قال: العَتّابي.

قلت: بفتح أوله والمثناة فوق المشددة، وبعد الألف موحدة مكسورة.

قال: كُلْثُوم بن عمرو، أخباري علّامة[٥].

وعبدُ العزيز بن معاوية[٦]، من ولد عَتَّاب بن أَسِيْد.

قلت: روى عن أزهر السمان، وجعفر بن عون، وغيرهما.

قال: ونسبة إلى نسج العَتَّابي، أو إلى محلَّة العتابيين ببغداد.

قلت: من الأولى أبو الحسن بنُ أبي بكر بن أبي الحسن بن بَزْوان البغدادي العَتَّابي، مستعمل العَتَّابي، ذكرتُه في حرف المثلثة[٧].

ومن الثانية: محمدُ بنُ عبد الله بن محمد بن هلال أبو الحسن بن الجنيد العَتَّابي ابنُ الخَبَّازة[٨] من العَتَّابيين، حدَّث عن أبي الحسن محمد بن رزقويه، وعنه يحيى بنُ الطَّرَّاح، وغيره، تُوفي سنة تسع وسبعين وأربع مئة.

وأحمدُ بنُ الحسين بن علي بن الحسين بن عثمان بن قُريش العَتَّابي أبو العباس[٩]، حدَّث عن أبي إسحاق البرمكي، وابن غَيْلان، وطبقتهما، وكان مُكثراً صحيح السماع، روى عنه أبو العلاء بن العَطَّار، تُوفي سنة عشر وخمس مئة.

وابنه أبو غالب محمدُ بنُ أحمد العَتَّابي البغدادي، حدَّث عن عبد الصمد بن المأمون، وغيره، وعنه أبو العَلَاء بنُ العَطَّار أيضاً.

وأبو العباس أحمدُ بنُ أبي غالب بن الطَّلَّاية العَتَّابي الزاهد[١٠]، حدَّث عن عبد العزيز بن علي السكري، وغيره، تُوفي في رمضان سنة ثمان وأربعين وخمس مئة.

---

(١) مترجم في «الشعر والشعراء» لابن قتيبة ٢/ ٧١٨، وانظر «مؤتلف» الدارقطني ١/ ٥٣٤ و٣/ ١٦١٧ و١٦٩٩، و«الإكمال» ٦/ ١٣١.

(٢) سقط اسم «تيم الله» من «جمهرة النسب» ٢/ ٢٣٤ (طبعة العظم)، فوقع فيه: «فولد الحارث بن ثعلبة، وهو غُبَاب»، والصواب: فولد الحارثُ بنُ تيم الله ثعلبةَ...، وهو مترجم في «مؤتلف» الدارقطني ٣/ ١٦٩٩، و«الإكمال» ٦/ ١٣١، و«الأنساب» ٩/ ١٢٢ (الغُبَابي).

(٣) كذا وقعت رواية الشطر في «جمهرة النسب» لابن الكلبي، و«الأنساب» و«التاج» (غبب)، ووقع عند الدارقطني والأمير: «أضرب ضرباً غير ما تغبيب» بزيادة «ما» والتغبيب: ترك المبالغة.

(٤) في رسم (قِضَة) ص٤٧٤.

(٥) مترجم في «الإكمال» ٦/ ٣٨١، و«تاريخ بغداد» ١٠/ ٤٨٨.

(٦) مترجم في «الإكمال» ٦/ ٣٨١، و«تاريخ بغداد» ٢/ ٤٥٢.

(٧) ١/ ٣٨٦ رسم (بزوان).

(٨) مترجم في «الأنساب» ٨/ ٣٧٦، و«استدراك» ابن نقطة.

(٩) مترجم في «الوافي» ٦/ ٣٥١، وتصحفت فيه محلة العتابيين إلى العباسيين.

(١٠) مترجم في «الوافي» ٧/ ٢٧٧.

وإبراهيمُ بنُ محمد بن أبي العِزِّ بن أبي المجد الحَرِيمي العَتَّابي البغدادي، سمع من ابن الخازن وطبقته، تُوفي سنة اثنتين وثمانين وست مئة، وآخرون[١].

* قال: و[العَيَابي] بياء خفيفة.

قلت: الياء مثناة تحت.

قال: الشَّمَّاخ العَيَابي الشاعر[٢].

قلت: هو الشَّمَّاخ بنُ أبي شداد، نسبتُه إلى عَيَابة[٣]، واسمُه عامرُ بنُ زيد بن عَدْوان ـ وهو الحارثُ ـ بن عمرو بن قيس عَيْلان. سماه ابنُ الكلبي[٤].

* قال: و[الغِيَاثي] بغين ومثلثة.

قلت: الغين معجمة مكسورة، والمثلثة كذلك بعد الألف.

قال: عبدُ الملك بنُ محمد الغِيَاثي[٥]، حكى عنه أبو حازم العبدوي.

قلت: وأبو علي محمدُ بنُ الحسين الغِيَاثي البصري[٦]، حدَّث عن عيسى بن إسماعيل بن تينَة[٧]، وعنه أبو بكر الصُّولي[٨].

وأبو سعد مسعودُ[٩] بن محمد بن عبد الغَفَّار بن عبد السلام بن علي بن أحمد بن عُبيد الله[١٠] بن محمد ابن سعدويه بن بشر بن إسحاق بن إبراهيم بن غِيَاث الغِيَاثي الماهاني المَرْوَزي الحنفي، حدَّث عن عم والدته أبي نصر محمد بن محمد بن محمد الماهاني، وأبي عبد الله محمد بن عبد الواحد الدقاق، وغيرهما. نقلتُ نسبه من خط الحافظ الضياء محمد بن عبد الواحد المَقْدِسي.

وعم أبيه أبو زيد عبدُ الرحيم بنُ عبد السلام بن علي الغِيَاثي[١١]، أحدُ قضاة أهل مرو، سمع منه هبةُ الله ابنُ عبد الوارث الشيرازي، تُوفي بمرو في جمادى الأولى سنة أربع وثمانين وأربع مئة.

* قال: و[العُنَّاني] بمهملة مضمومة ونون.

قلت: النون مشددة، وبعد الألف موحدة.

قال: أبو زرعة محمدُ بنُ محمد بن سهل العُنَّابي الإستراباذي[١٢]، له رحلةٌ إلى مصر، وحدَّث بسمرقند، مات أيام الطبراني.

قلت: كتب عنه بسمرقند أبو سعد الإدريسي، وذكر أنَّه مات بها قبل الستين وثلاث مئة.

وعليُّ بنُ عبيد الله بن محمد المصري العُنَّابي[١٣]، كتب عنه بمصر أبو عبد الله الصُّوري.

والإمام أبو العباس أحمدُ بنُ محمد بن علي الأصبحي

---

(١) انظر «الإكمال» ٦/ ٣٨١-٣٨٣.

(٢) مترجم في «مؤتلف» الآمدي ص٢٠٣، وقد تصحف فيه العَيَابي إلى الغَيَابي بالغين المعجمة، وذكر الحافظ ابنُ حجر في «التبصير» ٣/ ٩٠٣ عيابة، وضبطه بتشديد الياء، وذكره أيضاً ٣/ ٩٩٠ في رسم (العَيَابي) بتخفيف الياء.

(٣) تصحف في «مؤتلف» الآمدي ص٢٠٤ إلى غَيَابة.

(٤) في «جمهرة النسب» ٢/ ١٨٢ (طبعة العظم).

(٥) مترجم في «الإكمال» ٦/ ٣٨٥، و«الأنساب» ٩/ ١٩٨.

(٦) مترجم في «الإكمال» ٦/ ٣٨٤، و«الأنساب» ٩/ ١٩٨، و«اللباب» ٢/ ٣٩٦.

(٧) كذا في الأصل بمثناة تحتية بعد المثناة الفوقية، ومثله في «الأنساب» و«اللباب» لكن ليس فيها لفظ «بن» قبلها، وفي «الإكمال» ٦/ ٣٨٤: عيسى بن إسماعيل المعروف بتبنة، بموحدة بدل المثناة التحتية.

(٨) في «التبصير» ٣/ ٩٩١: الصوفي، ومثله في بعض نسخ «الأنساب»، وهو خطأ.

(٩) مترجم في «الأنساب» ٩/ ١٩٩، و«استدراك» ابن نقطة، و«الجواهر المضية» ٢/ ١٧٠.

(١٠) في «الجواهر المضية»: عبد الله.

(١١) مترجم في «استدراك» ابن نقطة، وسيذكره المصنِّف الذهبي في الصفحة التالية.

(١٢) مترجم في «الأنساب» ٩/ ٦٦، وفيه: أبو زرعة محمد بن سهل.. ليس فيه محمد بينهما.

(١٣) مترجم في «الإكمال» ٦/ ٣٨٦، و«الأنساب» ٩/ ٦٦.

العُنَّابي[١] الشافعي، شيخُ أهل العربية والأدب في عصره، أخذ عن الإمام أبي حَيَّان محمد بن يوسف بن علي بن يوسف بن حَيَّان الأندلسي، فأكثر عنه، وأخذ عنه عدَّةٌ من مشايخنا وغيرهم، وكان دَمِثَ الأخلاق، كريم النفس، رحمه الله، ومن مصنَّفاته «نزهة الأبصار في أوزان الأشعار»، و«الوافي بمعرفة القوافي»، و«المسوغات للابتداء بالنكرات».

* قال: نعم و[الغِيَاثي] كشيخ العَبْدوي: القاضي أبو زيد عبدُ الرحيم بنُ عبد السلام الغِيَاثي[٢]، عن أبي غانم الكُرَاعي، إمامٌ مُبَرِّزٌ، مات سنة أربع وثمانين وأربع مئة.

قلت: اسم أبي غانم أحمدُ[٣] بنُ علي، وسمع من أبي زيد هذا هبةُ الله بنُ عبد الوهاب الشيرازي.

وأبو الوفاء محمدُ بنُ عبد الغفار بن عبد السلام بن علي ابن أحمد بن عبيد الله الغِيَاثي[٤]، سمع منه أبو سعد ابنُ السمعاني، وأُراه ابن أخي أبي زيد المذكور قبلُ. والله أعلم.

قال: وأبو بكر عبدُ الرحمن بنُ النفيس الغِيَاثي المُقْرئ الحَنْبَلي[٥]، ويُلَقَّب بالأعز، سمع عبد الوَهَّاب الأنماطي، حدَّث بمصر بعد الستين.

قلت: يعني والست مئة.

* قال: نعم والعَتَّابي: نسبةً إلى دار عتّاب محلة ببخارى.

قلت: بفتح أوله، والمثناة فوق المشددة.

قال: منها: العلّامة زينُ الدين أبو القاسم أحمدُ بنُ محمد بن عثمان العَتّابي البخاري[٦]، مصنِّف كتاب «الجامع الكبير»، و«الجامع الصغير»، و«الزيادات»، وكتاب «التفسير»، لازمه شمسُ الأئمة محمدُ بنُ عبد الستار الكُردَري، وأكثر عنه، مات سنة ست وثمانين وخمس مئة.

* قلت: و[العَبَّائي] بموحدة خفيفة قبل الألف، ومثناة تحت مكسورة بعد الألف الممدودة، وقيل بدلها همزة مكسورة، وبه جزم الأميرُ وغيرُه، نسبة إلى العَبَاء، أبو أحمد محمدُ بن يحيى العَبَائي السمرقندي[٧]، حدَّث عن عبد العزيز بن المَرْزُبان، وعنه عليُّ بنُ إبراهيم بن نصرويه السمرقندي.

* العَتّال: بفتح أوله والمثناة فوق المشددة، تليها ألف، ثم لام: أبو حفص عمرُ بنُ النجم محمد بن الحسن بن العتّال، والد شيختنا أم عبد الله حُلَّة[٨] بنت العتّال، سمعت من المسند أبي الحسن علي بن محمد بن ممدود ابن جامع البَنْدَنيجي وآخرين، سمعنا عليها قطعةً من «جامع» أبي عيسى الترمذي.

* و[غَتَّال] بمعجمة: جعفرُ بنُ يحيى بن غَتَّال، أبو الحكم الداني المقرئ، حدَّث عن أبي علي بن سُكَّرة، وعنه أبو الحسن عليُّ بنُ هُذَيل وغيره، وكان أديباً شاعراً مُنْشِئاً، له خُطَب مليحة، تُوفي في السجن من جهة الدولة في سنة تسع وثلاثين وخمس مئة[٩].

* و[عَبَّال] بمهملة، ثم موحدة مشددة: عَبَّال بنُ سلامة بن نَشَغَة، من بني عُذرة، فارس جاهلي، كان

---

(١) مترجم في «بغية الوعاة» ١/ ٣٨٢، و«شذرات الذهب» ٦/ ٢٤٠ في وفيات سنة ٧٧٦، وتحرف فيها إلى «العناني» بالنون بدل الموحدة.

(٢) ذكره المؤلف في الصفحة السابقة.

(٣) مترجم في «الأنساب» ١٠/ ٣٧٤.

(٤) مترجم في «الأنساب» ٩/ ١٩٨، و«استدراك» ابن نقطة.

(٥) مترجم في «طبقات الحنابلة» ١/ ٣٣٠.

(٦) مترجم في «الوافي» ٨/ ٧٤، و«الجواهر المضية» ١/ ٢٩٨.

(٧) مترجم في «الإكمال» ٦/ ٣٨٦، و«الأنساب» ٨/ ٣٤١.

(٨) مترجمة في «الضوء اللامع» ١٢/ ٢١ وهي حلة بنت حسن ابن محمد بن محمد بن أحمد الدمشقية ابنة الكيال.

(٩) مترجم في «معرفة القراء» ١/ الترجمة (٤٤٥).

يُغير كثيراً على بني عبد الله بن كنانة، وتقدَّم في حرف السين المهملة[١].

* قال: عُتْبة، الجادة.

قلت: هو بضم أوله، وسكون المثناة فوق، وفتح الموحدة تليها هاء.

* قال: وعَتَبة: بفتحتين: لقبُ عبيد[٢] بن صالح، حدَّث عنه ابنُ أخيه أحمدُ بنُ علي بن صالح المعروف بقَطْوة.

* وعُتَيّة بنتُ هلال العَبْدية[٣]، لها ذكر.

قلت: في الأنساب، وهي بضم المهملة، تليها مثناة فوق مفتوحة، ثم مثناة تحت مشددة مفتوحة.

* قال: و[عِنَبَة] بنون.

قلت: مفتوحة، تليها موحدة مفتوحة أيضاً، مع كسر أوله.

قال: أبو عِنَبَة الخولاني الصحابي، وقيل: لا صحبة له[٤].

قلت: اسمه عبد الله بن عِنَبَة، وقيل: عمارة، وجزم مسلم في كتاب «الكنى»[٥] بصحبته، وعلى هذا جماعة، ويُقال: أسلم قبل موت النبي ﷺ وصحب معاذَ بنَ جبل، روى عنه بكرُ بنُ زرعة الخولاني، وغيره.

قال: وأم صَبِيحٍ عِنَبَة، سمَّاها النبي ﷺ عُنْقُودة[٦]، في حديث واهٍ.

(١) في رسم (النشغي) ص٢٥.

(٢) مترجم في «مؤتلف» الدارقطني ٣/ ١٦٥٥، و«الإكمال» ٦/ ١١٦، وتعرف في «التبصير» ٣/ ٩٢٦ إلى عبد.

(٣) مترجمة في «الإكمال» ٦/ ١١٦، ١١٧، و«مؤتلف» الدارقطني ٣/ ١٦٥٧ وفيه: العبدرية.

(٤) من رجال التهذيب.

(٥) الورقة ٨٧ (نسخة الظاهرية المصورة في دار الفكر بدمشق).

(٦) تصحفت في مطبوع «المشتبه» ص٤٤٢ إلى عنقورة.

قلت: رواه أبو نُعيم الأصبهاني، فقال: حدَّثنا محمدُ ابنُ إبراهيم بن علي، حدَّثنا محمدُ بنُ قارنٍ، حدَّثنا أبو زُرعة، حدَّثني غسان بن الفضل أبو عمر، حدَّثنا صَبِيحُ بنُ سعيد النَّجاشي المدني سنة ثمانين ومئة ـ وزعم أنَّه قد بلغ ثنتين وخمسين ومئة سنة ـ قال: سمعتُ أمي تحدِّثُ أنه كان اسمها عِنَبَة، فسمَّاها النبي ﷺ عنقودة[٧].

قال: وعِنَبَةُ بنُ سُهَيل بن عمرو العامري[٨].

قلت: هو والدُ فاختة بنت عِنَبَة أم أبي بكر بن عبد الرحمن بن الحارث بن هشام، وإخوته عمر، وعثمان، وعكرمة، وخالد، ومحمد، وحَنْتَمة زوج عبد الله بنِ الزُّبير، ولدت حَنْتَمَةُ لعبد الله عامراً، وموسى، وغيرهما.

قال: وعِنَبَة[٩] بنُ عمر بن عبد الرحمن بن الحارث ابن هشام، عن الزهري، وعنه الحسنُ بنُ زياد اللؤلؤي.

وأبو عِنَبَة عبدُ الرحمن بنُ المعافى[١٠]، عن بقية.

قلت: وعنه حافدُه الحارث[١١] بن بُجَيْر بن أبي عِنَبَة الحمصي، وروى عن الحارثِ هذا أبو بكر أحمدُ ابنُ يعقوب بن عبد الجبار القرشي.

قال: وحُبَيْب بن يِسَاف بن عِنَبَة، بدريٌّ[١٢].

والحارثُ بنُ عِنَبَة[١٣]، كوفيٌّ، عن العلاء بن كثير.

(٧) أورده ابن حجر في «الإصابة» ٤/ ٣٧١، ونسبه إلى أبي نعيم والخطيب في «المؤتلف»، وقال: وصبيح المذكور كذبه يحيى ابن معين.

(٨) هو وابنته فاختة مترجمان في «مؤتلف» الدارقطني ٣/ ١٦٥٠، و«الإكمال» ٦/ ١١٧.

(٩) مترجم في «مؤتلف» الدارقطني ٣/ ١٦٥١، ١٦٥٢، و«الإكمال» ٦/ ١١٧.

(١٠) مترجم في «الإكمال» ٦/ ١١٧، ١١٨.

(١١) مترجم في «الإكمال» ٦/ ١١٨.

(١٢) انظر «مؤتلف» الدارقطني ٣/ ١٦٥٥، و«الإكمال» ٦/ ١١٨.

(١٣) مترجم في «مؤتلف» الدارقطني ٣/ ١٦٥٣، و«الإكمال» ٦/ ١١٨.

ومحمدُ بنُ إدريس بن أبي عِنَبَة[١]، شيخٌ لأبي قريش الحافظ.

قلت: والحسينُ بنُ محمد بن عِنَبَة الدينوري[٢]، شيخٌ لأبي القاسم عبد الرحمن بن مَنْده، جاء فيما قاله عبدُ الله بن عطاء الإبراهيمي، حدَّثنا عبد الرحمن بن محمد العَبْدي، أخبرنا الحسينُ بنُ محمد بن عِنَبة الدينوري، حدَّثنا عبيدُ الله بنُ محمد بن شَيْبَة، حدَّثنا أبو جعفر محمدُ بنُ موسى بن زياد الأصبهاني، فذكر حديثاً موضوعاً في صرف الزكاة إلى أهل العِلم، وقال أبو سعد ابنُ السمعاني: والحسينُ بنُ محمد بن عِنَبة هو أبو عبد الله الحسينُ بنُ محمد بن فَنْجُويه[٣] الثقفي من أهل الدينور، حافظ كبير، صنَّف مصنَّفات. انتهى.

* قال: و[غَنِيّة] بغين ونون.

قلت: الغين معجمة مفتوحة، والنون مكسورة، تليها مثناة تحت مشددة مفتوحة.

قال: غَنِيَّة الجَذْميّة[٤]، عن عائشة، وعنها حوشب ابن عَقِيل.

وحُمَيْد بنُ أبي غَنِيّة[٥]، عن الشَّعْبي.

وابنُه عبدُ الملك بن حُميد[٦]، عن السَّبيعي، وعنه ولده يحيى[٧]. وثلاثتُهم ثقات.

(١) مترجم في «الإكمال» ٦/ ١١٨.

(٢) مترجم في «سير أعلام النبلاء» ١٧/ ٣٨٣، وهو ابن فنجويه، كما سيذكر المؤلف.

(٣) تصحف في «العبر» ٣/ ١١٦، و«شذرات الذهب» ٣/ ٢٠٠ إلى فتحويه.

(٤) مترجمة في «الإكمال» ٦/ ١١٩.

(٥) من رجال التهذيب.

(٦) من رجال التهذيب.

(٧) من رجال التهذيب.

قلت: وأم يحيى بنت[٨] أبي إهاب بن عَزِيز التي تزوجها عقبةُ بنُ الحارث، وفارقها للرَّضاع الذي قيل كان بينهما، اسمُها غَنِيّة، فيما ذكره الدارقطني في كتابه، وقاله ابنُ بشكوال[٩] وغيرهما.

* و[عُبَيَّة] بعين مهملة مضمومة، ثم موحدة مفتوحة، الشيخ موسى بن عُبَيَّة الصَّرْخَدي المُؤدِّب، كتب بخطه «صحيح البخاري» غير مرّة، وكتب غيرَه من الكُتب، وكان إماماً بتُربة قبلاي بدمشق. أدركتُه يُقرئ الصغار بمكتب قبلاي.

* قال: العُتْبي.

قلت: بضم أوله، وسكون المثناة فوق، وكسر الموحدة.

قال: محمدُ بنُ عبيد الله البصري الأخباري، مشهور[١٠].

قلت: هو محمدُ بنُ عُبيد الله بن عَمرو[١١] بن مُعاوية ابن عمرو بن عُتْبة بن أبي سفيان الأموي، روى عن أبيه، وابنِ عُيَيْنَة، وعنه أبو حاتِم السِّجِسْتاني.

قال: وفقيهُ الأندلس محمدُ بنُ أحمد بن عبد العزيز العُتْبي القُرطبي[١٢]، مُصنِّف «العُتْبيَّة»، من موالي عُتْبَة ابنِ أبي سفيان، مات سنة خمس وخمسين ومئتين، أخذ

(٨) في الأصل «بن»، وهو خطأ، وهي مترجمة في «مؤتلف» الدارقطني ٣/ ١٦٥٦، و«الإكمال» ٦/ ١١٩، و«أسد الغابة» ٧/ ٤١٠، و«الإصابة» ٤/ ٣٧٣ و٥٠٦ وسترد في رسم (عزيز) في هذا الجزء ص٣٤٣.

(٩) في «غوامض الأسماء المبهمة» ١/ ٤٥٤ الخبر رقم (١٤٧).

(١٠) مترجم في «الإكمال» ٦/ ٣٦٨، و«سير أعلام النبلاء» ١١/ ٩٦، ووقع في «جمهرة» ابن حزم ص١١٢، و«اللباب» ٢/ ٣٢٠: «عبد الله» بدل «عبيد الله».

(١١) في الأصل و«اللباب»: عمر، والمثبت من سائر المصادر.

(١٢) مترجم في «الإكمال» ٦/ ٣٦٩، و«سير أعلام النبلاء» ١٢/ ٣٣٥.

عن يحيى بن يحيى وطبقته.

قلت: جَدُّه عبدُ العزيز هو ابنُ عُتْبة بن حميد بن عُتْبة، مولى عُتْبة بن أبي سفيان.

قال: وعبد الرحمن بنُ معاوية الأموي العُتْبي[١]، عن يحيى بن بُكَير، وطائفة.

قلت: وأبو إبراهيم أسعدُ بنُ مسعود بن أبي النضر علي ابن محمد بن محمد بن الحسن العُتْبي[٢]، من ذريّة عُتْبة بن غَزْوان، حدَّث عن جَدِّه، وعبدِ الخالق بن زاهر الشَّحَّامي في آخرين، وقال عبد الرحمن بن الحسن الشعري: حدَّثنا أبو إبراهيم العُتْبي، قال: أنشدنا جَدِّي أبو النَّضْر العُتْبي:

ومُسَوَّدٍ يَمَّمْتُهُ فأنالني
صلةَ القَطِيعةِ من خِزَانةِ غَدْرِهِ
لم أَدْرِ كيف تَشَكُّري لِفِعَالِهِ
إذْ حَطَّ عن ظَهري علاوةَ شُكْرِهِ[٣]

* قال: والعُبْبِي، من بيع العُبي.

قلت: بيَّض له المصنِّف، وهو بضم المهملة، وسكون الموحدة، وقبل ياء النسب ياء أخرى.

ومن هذه النسبة: الشيخُ هلالُ بنُ أحمد بن محمد الحوراني العُبْبِي[٤]، سمع بقراءة المُصَنِّف علي أبي حفص عمر[٥] بن عباس بن جَعْوان بالمدينة الشريفة في الثاني والعشرين من ذي القعدة سنة ثمان وتسعين وست مئة بالروضة الشريفة.

* قال: و[العِيَبِي] بكسر أوله، وياء مفتوحة؛ نسبة إلى العِيَب جمع عَيْبة.

قلت: العِيَبُ: بكسر أوله، وفتح المثناة تحت، تليها موحدة، والعَيْبة: ما يُجعل فيه الثياب، يتخذ من أُدَم.

قال: أبو الفتح عبدُ الوهاب بنُ بُزْغُش البغدادي العِيَبي[٦]، خَتَنُ ابن الجوزي على ابنته، قرأ بالروايات على ابن شُنَيْف، وابن عساكر البطائحي، مات سنة اثنتي عشرة وست مئة.

وابنتُه أَمَةُ الوَهَّاب[٧]، سمعت عبد الله بن حَمْتيس السراج.

قلت: ذكرتُها مع أبيها في حرف الياء آخر الحروف[٨].

* قال: و[العِيْنِي] بياء ساكنة ونون.

قلت: الياء مثناة تحت، تليها النون مكسورة، مع كسر أوله.

قال: أبو المعالي أحمدُ بنُ هبة الله بن أحمد بن العِيْني[٩]، عن أبي علي الحداد، وعنه عمر بنُ علي القرشي.

قلت: وقال ابنُ الجوزي: وأما الغَبْثي: بغين معجمة مفتوحة، وباء معجمة بواحدة من تحتها ساكنة، وتليها ثاء معجمة بثلاث؛ فهو أبو الطيب[١٠] عمرو بن إدريس

---

(١) مترجم في «الإكمال» ٦/ ٣٦٨، و«الأنساب» ٨/ ٣٨٠.

(٢) مترجم في «سير أعلام النبلاء» ١٩/ ١٥٨، و«الأنساب المتفقة» ١٠٦، و«أنساب» السمعاني ٨/ ٣٨١.

(٣) وانظر أيضاً «الإكمال» ٦/ ٣٦٨-٣٧٠.

(٤) مترجم في «معجم شيوخ» الذهبي برقم (٩٤٤)، وتصحفت نسبته فيه إلى «العتبي» وذكر أن مولده سنة نيف وتسعين وست مئة.

(٥) المترجم في «معجم شيوخ» الذهبي برقم (٥٧٦)، وذكر أنه توفي سنة سبع مئة.

(٦) مترجم في «تكملة» المنذري ٢/ الترجمة (١٤٣٦)، وسيرد أيضاً في رسم (قُطَيْنة) وهو لقبه.

(٧) واسمها حرة، ذكرها ابن نقطة في «الاستدراك» في رسم (حرة)، وانظر «الإكمال» ٢/ ٤٣٤.

(٨) رسم (بزغش).

(٩) مترجم في «استدراك» ابن نقطة.

(١٠) أبو الطيب هذا هو الغيفي، وهم فيه ابن الجوزي، مع أنه نسب أخاه ـ الوارد فيما يلي ـ على الصواب، وسيوردهما المؤلف في (الغيفي) ص٢٩٩، وهو مترجم كذلك في «الإكمال» ٧/ ٤٩، و«الأنساب» ٩/ ٢٠٣.

ابن عبد الكبير، مولى عثمان بن عفان، يروي عنه أبو سعيد ابن الأعرابي، قاله في كتابه «المحتسب»، ولم يجوده.

* وقال أيضاً: وأما الغَيْفي: بالغين المعجمة، وتليها ياء معجمة باثنتين من تحتها، وفاء؛ أبو علي الحسين[١] ابنُ إدريس بن عبد الكبير، من ضيعة بمصر يُقال لها: غيفة، بقرب بلبيس[٢].

وابنُه عبدُ الكريم[٣]، وأخوه عمرو أبو الطيب المصري. انتهى.

وقد ذكر المصنِّفُ أبا الطيب هذا وأخاه على الصواب، كما سيأتي[٤] إن شاء الله.

* قال: عُتْب، في النساء، وغَيْث في الرجال.

قلت: الأول: بضم أوله، وسكون المثناة فوق، تليها موحدة.

والثاني: بفتح الغين المعجمة، تليها مثناة تحت ساكنة، ثم مثلثة؛ ومن هذا: أبو الندى غَيْثُ بنُ محمد بن رجب الواسطي المقرئ، حدَّث عن أبي محمد عبد الأعْلى بن أحمد بن مكي الخطيب، تُوفي سنة ثمانين وخمس مئة.

قال: وفي طيِّئ غَيْث بن عمرو.

قلت: كذا وجدتُه بخط المصنِّف بفتح أوله معجماً، وسكون ثانيه، وإنما هو [غَيِّث] بتشديد ثانيه مكسوراً، وقيَّده ابنُ حبيب بالمهملة[٥] والتشديد، فقال: في طيئ: عَيِّث بن عمرو بن الغوث بن طيِّئ، كذا ذكره في باب العين المهملة، من تبويب القاضي أبي الوليد الكناني وإصلاحه[٦]، وحكاه عن ابن حبيب الدارقطني[٧] وتبعه ابنُ ماكولا[٨] بالتشديد أيضاً، لكن بإعجام أوله، فقال أبو الحسن: ذكر ابنُ حبيب في طيِّئ غَيِّث ابن عمرو بن الغوث بن طيِّئ. انتهى.

* قال: و[عَيْث] بمهملة: عَيْث: بطن من تميم[٩].

قلت: اسمه حبيب بن عامر بن الهجيم بن عمرو ابن تميم.

وفي عَبْس أيضاً: عَيْث[١٠] بن مُرَيْطة بن مخزوم بن مالك بن غالب بن قُطَيْعَة بن عَبْس، وهو جدُّ خالد ابن سنان النبي عليه الصلاة والسلام، ذكره الدارقطني.

قال: وعَيْثَة: عدَّة قُرى[١١].

* و[عَنْث] بنون: عَنْث، في كنانة.

قلت: كذا وجدتُه بخط المصنِّف وفيه نظر من وجهين:

أحدهما: أنه عطفه على ما قبله، وهو بالمهملة فهذا الذي في كنانة عند المصنِّف كذلك، وتحقيقُه أنَّ المصنِّف أطلق أوله مهملاً، وهو تصحيفٌ، إنما هو:

---

(١) مترجم في «مؤتلف» الدارقطني ٤/ ١٨٠٥، و«الإكمال» ٧/ ٤٩، و«الأنساب» ٩/ ٢٠٣.

(٢) في الأصل تنيس، والمثبت من «معجم البلدان» ٤/ ٢٢١، و«الإكمال» ٧/ ٤٩، و«التبصير» ٣/ ٩٩٤.

(٣) مترجم في «الإكمال» ٧/ ٤٩.

(٤) في رسم (الغيفي) ص٢٩٩ في هذا الجزء.

(٥) لكنه في المطبوع من «مختلف القبائل» ص٣٥٠ بالغين المعجمة (ص٣٨ طبعة وستنفلد).

(٦) وبالعين المهملة ذكره ابنُ الوزير في «الإيناس» ص٢٠٣.

(٧) في «المؤتلف» ٤/ ١٧٨١.

(٨) في «الإكمال» ٧/ ٤١.

(٩) عيث هذا وقع بالغين المعجمة في مطبوع «مختلف القبائل» ص٣٥٠ (طبعة الجاسر)، ص٣٨ (طبعة وستنفلد)، وبالمعجمة قيَّده الدارقطني في «المؤتلف» ٤/ ١٧٨٠، والأمير في «الإكمال» ٧/ ٤١، والسمعاني في «الأنساب» (الغَيْثي)، وابنُ الكلبي في «جمهرة معد» ١/ ١٩٧، وابنُ حزم في «الجمهرة» ص٤٠١، وقيَّده بالمهملة ابنُ الوزير في «الإيناس» ص٢٠٣.

(١٠) قيَّده بالمهملة ابنُ حبيب في «مختلف القبائل» ص٣٥١، وابن الوزير في «الإيناس» ص٢٠٣، وقيَّده بالمعجمة الدارقطني في «المؤتلف» ٤/ ١٧٨٠، والأمير في «الإكمال» ٧/ ٤١.

(١١) ذكرها ياقوت في «معجم البلدان»، و«المشترك» ص٣١٨.

* [غَنْث] بالغين المعجمة، كذا ذكره ابنُ ماكولا، وقبله الدارقطني، وقبلهما ابنُ حبيب[١]، وغيرهم.

والثاني: قوله: في كنانة، فيه إبهام، لأنَّ بني كنانة بن خزيمة كثيرون، منهم: عبد مَنَاة، وعامر، والحارث، وعمرو، وسعد، وعوف، وغنم، ومخرمة، وجَرْول، وملكان، ومالك. وغَنْثٌ المذكورُ، نسب إلى مالك هذا، ولم يكن من أنفسها، فقال ابن حبيب[٢]: في بني مالك ابن كنانة: غَنْث، وهو ابنُ أُفْيان بن القَحْم ـ بالقاف ـ ابن معد بن عدنان. يعني بقوله: في بني مالك، أنهم دخلوا فيهم، وصاروا معهم، قاله أبو الوليد الكناني.

* قال: والعَيْنيُّ، ما علمته.

قلت: هو بفتح العين المهملة، وسكون المثناة تحت، تليها نون مكسورة.

قال: فالعينُ خمسةٌ وعشرون موضعاً[٣]، منها:

عينُ التمر: بقرب الأنبار.

وعينُ تاب[٤]: قلعةٌ وبلدٌ بقِنَّسرين.

وعينُ جالوت: من الأردنّ.

قلت: هي بين بيسان ونابلس.

قال: وعين الجر: بالبقاع[٥].

وعين زَرْبة: مدينةٌ بسِيْس[٦].

وعينُ شمس: مدينة فرعون لعنه الله، ذاتُ عجائب.

قلت: هي بأرض مصر، وبالصعيد أيضاً عينُ شمس، ومدينة باجة بإفريقية على جَبَلٍ يُقال له: عين الشمس.

قال: وعين الوردة: هي رأس عين، بلد بالجزيرة.

قلت: وعين ثرماء: قرية من غوطة دمشق، خرج منها جماعة، منهم: داودُ بنُ محمد الـمَعْيُوفي[٧]، حدَّث عن نُمير بن أوس بن نُمَير الأشعري وغيره، وعنه أحمدُ ابنُ عبد الواحد الـجَوْبري، وسيأتي إن شاء الله تعالى في حرف الميم[٨] جماعةٌ من أهل بيته ذكرتُهم هناك.

* قال: عُتَيْبَة بن يزيد بن أصرم.

قلت: كذا نقلتُه من خط المصنِّف، وهو خطأ فاحش، وكذلك ذكره في حرف العين من «الميزان»[٩]، فقال: عُتْبَة بن يزيد بن أصرم، قال البخاري: فيه نظر، سمع منه جعفر بن سليمان، ويُقال: عُتَيبة، قلت: لا يدرى من هو. انتهى كلام المصنِّف، ولم يقله البخاري كذلك، بل قوله في «التاريخ»[١٠] في باب الواحد من حرف العين المهملة: عُتَيبة، عن[١١] بُرَيد بن أصرم، سمع منه جعفر ابن سليمان. انتهى. ولم يذكره البخاريُّ في باب عُتْبة، ولا أشار إلى خلافٍ في اسمه، وكذلك ذكره المصنِّفُ في «المغني»[١٢] على الخطأ أيضاً، وصوابُه: عُتَيبة عن بُرَيد ابن أصرم، وبُرَيد هذا على الصحيح: بالموحدة المضمومة، والراء المفتوحة التي جعلها المصنِّفُ زاياً منقوطة، والراوي

---

(١) انظر «مختلف القبائل» ص٣٥٠، و«مؤتلف» الدارقطني ٤/ ١٧٨٠، ١٧٨١، و«الإكمال» ٧/ ٤١، و«الإيناس» ص٢٣١.

(٢) في «مختلف القبائل» ص٣٥٠.

(٣) قال ياقوت في «المشترك» ص٣١٩: ستة وعشرون موضعاً.

(٤) في الأصل: «باب»، وهو خطأ.

(٥) وتدعى اليوم عنجر.

(٦) ويُقال لها: سيسية، قال ياقوت: وعامة أهلها يقولون: سيس، ثم قال: بلد هو اليوم أعظم مدن الثغور الشامية بين أنطاكية وطَرَسُوس على عين زربة. وقد سمَّاها ياقوت «زربى» آخره ألف مقصورة.

(٧) انظر «معجم البلدان» ٤/ ١٧٧.

(٨) رسم (المعيوفي).

(٩) في المطبوع من «الميزان» ٣/ ٣٠ عتبة عن بريد بن أصرم، وهو تحريف.

(١٠) ٧/ ٩٦.

(١١) تحرف في مطبوع «التاريخ» ٧/ ٩٦ إلى بن بريد.

(١٢) ٢/ ٤٢٣.

عنه عُتَيْبَة الضرير، ذكره الدارقطني[١]، وعبدُ الغني[٢]، وابنُ ماكولا[٣]، وغيرهم، حتى المصنِّفُ ذكره في حرف الموحدة من «الميزان»[٤]، فقال: بُرَيد بن أصرم، عن علي بخبر منكر، وفيه جهالة، وعنه عُتَيْبة الضرير. انتهى.

وقال البخاريُّ: بُرَيد بن أصرم، قال لنا عفان: حدَّثنا جَعْفَرُ بنُ سليمان، عن عُتَيبة، عن بُرَيد بن أصرم، سمع علياً يقول: مات رجلٌ من أهل الصُّفَّة، وترك ديناراً أو درهماً، فقال رسولُ الله ﷺ: «صَلُّوا على صاحبكم»، إسناده مجهول. قاله البخاري في حرف الموحدة من «تاريخه»[٥]، وعلَّقه عبدُ الغني بنُ سعيد فقال[٦]: وعُتيبة، عن بريد[٧] ابن أصرم، عن علي رضي الله عنه أن رجلاً من أهل الصفة تُوفي، وترك دينارين، فقال النبي ﷺ: «كَيَّتان»، روى عنه جعفر بنُ سليمان الضُّبَعي. انتهى.

وقال عبدُ الله بنُ الإمام أحمد في «مسند» أبيه: حدَّثني محمدُ بنُ عبيد بن حِسَاب، حدَّثنا جعفر بنُ سليمان، حدَّثنا عُتيبة وهو الضرير، عن بُرَيد بن أصرم، سمعتُ علياً رضي الله عنه: مات رجلٌ من أهل الصُّفَّة، فقيل: يا رسول الله ترك ديناراً ودرهماً، فقال: «كيَّتان، صَلُّوا على صاحبكم»[٨]، وجاء الحديث أيضاً: عن عبد الله بن مسعود، وأبي هريرة، وأبي أمامة الباهلي، وأسماء بنت يزيد، أشار إلى ذلك أبو القاسم ابنُ مَنْده في «المستخرج».

قال: والحكمُ بن عُتيبة.

قلت: هو فقيهُ الكوفة المشهور[٩]، ذكره يحيى بنُ معين في تابعي أهل الكوفة، فقال: والحكَمُ بن عُتَيْبة ابن نَهَّاس العجلي. انتهى. وقد تقدَّم قريباً[١٠]، عن ابن الكلبي أن نَهَّاساً العجلي جدُّ الحكم بن عُتَيْبة فقيه الكوفة. وفي «تاريخ» عَبَّاس الدوري: سمعتُ يحيى بن مَعِين يقول: قد روى هُشيم، عن الحَكَم بن عُتَيبة، وليس هو الكبير إنما هو شيخٌ آخر. انتهى. وهذا تصريحٌ بأنهما اثنان، والله أعلم[١١].

قال: ومحمدُ بنُ محمد بن عُتَيْبة الدمشقي، أدركه الحافظ عبدُ الغني.

قلت: وقال عبد الغني[١٢]: سمعنا منه، عن أحمد بن يحيى بن حيان وجماعة، وكان له لسان طويل، وأذى شديد. انتهى.

قال: وعُتَيْبَةُ بن غصن.

قلت: هذا تصحيفٌ، إنما هو عُيَيْنة، بمثناتين تحت، ثم نون، ولو عزاه المصنِّفُ إلى عبد الغني سَلِمَ، فإنَّه ذكره[١٣]

---

(١) في «المؤتلف» ٣/ ١٦٠٧.

(٢) في «المؤتلف» ص٩٥ وفيه: يزيد، وذُكر في هامشه أنه في نسخة: بريد.

(٣) في «الإكمال» ٦/ ١٢٠، ١٢١.

(٤) ١/ ٣٠٤.

(٥) ٢/ ١٤٠.

(٦) في «المؤتلف» ص٩٥.

(٧) تحرف في «المطبوع إلى يزيد، وذكر محققه أنه في نسخة: بريد.

(٨) أخرجه أحمد في «المسند» ١/ ١٠١ عن عفان، عن جعفر بن سليمان، بهذا الإسناد، وأخرجه ابنه عبد الله في زياداته في المسند ١/ ١٣٨ عن قطن بن نسير، عن جعفر بن سليمان، بهذا الإسناد.

(٩) من رجال التهذيب.

(١٠) في رسم (عبدل) ص٢٦٣.

(١١) وذكر مثل ذلك الذهبي في «الميزان» ١/ ٥٧٧ في ترجمة الحكم ابن عتيبة بن نهاس، فنقل عن ابن الجوزي قوله: وقد جعل البخاري هذا والحكم بن عتيبة الإمام المشهور واحداً، فعُدَّ من أوهام البخاري. وانظر «تاريخ» البخاري ٢/ ٣٣٢-٣٣٥ والتعليق عليه، والتعليق على «الإكمال» ٦/ ١٢٢، ١٢٣.

(١٢) في «المؤتلف» ص٩٥.

(١٣) في «المؤتلف» ص٩٥.

كما ذكره المصنِّفُ، وعلى الصواب ذكره البخاري[١]، والدارقطني[٢]، وابنُ ماكولا[٣]، وغيرهم، وهو عُيَيْنة ابن غصن - ويُقال: ابن الغصن - بن خُوْط، حدَّث عن سليمان بن صرد، وأنس، وعنه عليُّ بنُ مجاهد، وجريرُ بنُ عبد الحميد، ومن رواية عليِّ ابن مجاهد، عنه، عن أنسِ بن مالك رضي الله عنه: أنَّ رجلاً قال للنبي ﷺ: يا خير البرية، قال: «ذاك إبراهيم عليه الصلاة والسلام»[٤].

قال: والمغيرةُ بن عُتَيْبة.

قلت: كذا ذكرهُ عبدُ الغني بن سعيد[٥]، لم يزد، وقال الأمير[٦]: والمُغيرة بن عتيبة بن النَّهَّاس، كان قاضي الكوفة، روى عنه أبو مالك الأشجعي. انتهى. فإن ثبت فهو أخو الحكم فقيهِ الكوفة، لكن في «تاريخ» البخاري[٧]، فيما وجدتُه بخط الحافظ أُبَيّ النَّرْسي: مُغيرة ابن عُيَيْنة بن نُحاس[٨]، وقال ابنُ المبارك: ابن النحاس، عن سعيد بن جُبَير، وموسى بن طلحة، وعن مُكْتب[٩]، عن جابر، روى عنه فضيلُ بن غَزْوان، ومسعر، وأبو مالك الأشجعي، وكامل، يُعدُّ في الكوفيين. انتهى. وضبط أُبَيُّ النَّرسي عُيينة: بمثناة تحت، ونون قبل الهاء، ووقع في نسختين بـ«التاريخ» مَكان نُحاس عابس[١٠]، والله أعلم.

قال: وعُمر بن عُتَيْبة الضَّبِّي[١١]، حدَّث عنه شيخُ الإسلام الأنصاري، وآخرون.

قلت: منهم أبو عُتَيْبة مُضَر بنُ غسان بن مُضَر الأزدي[١٢]، عن حماد بن سلمة، وعنه محمدُ بنُ غالب تمتام، ذكره الأميرُ بالمثناة فوق والموحدة قبل الهاء، وذكره ابنُ مَنْده في «الكنى» بمثناتين تحت، ثم نون[١٣].

* قال: و[عُيينة] تصغير عين: عُيَيْنة بنُ حِصن الفَزَاري[١٤]، أحدُ الأشراف.

وسفيانُ[١٥] بنُ عيينة.

وعُيَينة بن غصن، عن سليمان بن صُرد.

قلت: هذا هو الذي تقدَّم ذكره آنفاً[١٦]، أعاده المصنِّفُ، فكأنه اثنان عنده، وليس كذلك، إنما هما واحد اختُلف فيه، وصوابُه ما ذُكر هنا كما تقدَّم، عن البخاري وغيره، والله أعلم.

---

(١) في «التاريخ» ٧/ ٧٣.

(٢) في «المؤتلف» ٣/ ١٠٦٣.

(٣) في «الإكمال» ٦/ ١٢٤.

(٤) أخرجه الدارقطني في «المؤتلف» ٣/ ١٦٠٤ من طريق علي ابن مجاهد، بهذا الإسناد.

(٥) في «المؤتلف» ص٩٥، وتحرف عتيبة في «الثقات» ٧/ ٤٦٥ إلى عتبة.

(٦) في «الإكمال» ٦/ ١٢٣.

(٧) ٧/ ٣٢٢.

(٨) في مطبوع «التاريخ»: «عابس» بدل «نحاس»، وفي «الثقات» ٧/ ٤٦٥: النهاس.

(٩) في الأصل: «مكيث» وهو ما وقع في إحدى نسخ البخاري كما ذكر محققه ٧/ ٣٢٢، والمثبت من نسخة أخرى للبخاري، وهو الموافق لما في «مؤتلف» الدارقطني، ٣/ ١٦٠٨ و٤/ ٢١٣٢، و«الإكمال» ٧/ ٢٨٥، واسمه: سعيد بن زياد المُكْتِب، وهو من رجال التهذيب.

(١٠) وهو في الواقع في المطبوع منه، كما أشرت في التعليق (٨) السابق.

(١١) مترجم في «استدراك» ابن نقطة.

(١٢) مترجم في «مؤتلف» الدارقطني ٣/ ١٦١٠ و٤/ ٢٠٤٥، و«الإكمال» ٦/ ١٢١.

(١٣) وذكره كذلك ابن أبي حاتم في «الجرح» ٨/ ٤٤١.

(١٤) انظر ترجمته في «أسد الغابة» ٤/ ٣٣١، وغيره من كتب الصحابة.

(١٥) مترجم في «سير أعلام النبلاء» ٨/ ٤٥٤، وهو من رجال التهذيب.

(١٦) في الصفحة ص٢٩٣ باسم عتيبة بن غصن.

قال: وعُيَيْنة[١] بن عبد الرحمن بن جَوْشَن، شيخُ وكيع.

قلت: وروى عنه أيضاً شعبةُ، ومكيُّ بنُ إبراهيم، والمقرئ، ويزيدُ بنُ زُرَيع، ويحيى القطان وغيرهم، ثقة.

أما عُيَيْنةُ بنُ عبد الرحمن الراوي عن عُبيد الله[٢] ابن عُمر العُمري؛ فضعَّفه أبو حاتم الرازي، فرَّق بينهما المصنِّفُ في «الميزان»[٣].

قال: وعُيَيْنة بن عاصم الأسدي[٤]، عن أبيه.

قلت: أبوه عاصمُ بنُ سِعر بن نُقادة، روى عن أبيه، عن جَدِّه.

قال: وعُيَيْنة اللَّخْمي[٥]، شيخٌ ليزيدَ بن سنان.

والـمُهَلَّبُ بنُ أبي صُفرة، يُكنى أبا عُيَينة، وابنه عُيَيْنة، ومن ذريته عُيَيْنة، جماعة.

قلت: كذا نقلتُه من خط المصنِّف، وفيه نظرٌ في أماكن:

منها: أنَّ كنية الـمُهَلَّب بن أبي صُفْرة أبو سعيد، كذلك كنَّاه الجميع، منهم الهيثم بن عدي، والبخاريُّ في «تاريخه»[٦]، ومسلم بن الـحَجَّاج[٧]، وابنُ مَنْده، والمصنِّفُ في «الكاشف»[٨] و«الكنى»[٩]، وغيرهما.

ومنها: قولُه: وابنُه عُيينة، إنما هو: أبو عُيَينة بن الـمُهَلَّب ابن أبي صُفْرة، ذكره الأمير[١٠]، وقال: قيل: اسمُه عَزْرة، ثم حكى عن المبرد قولَه: كُلُّ مَن يُدعى أبا عُيينة من آل المهلب، فأبو عُيينة اسمه، وكنيتُه أبو المنهال. انتهى.

ومنها: قولُه: ومن ذُريته عُيينة، وأرى ـ والله أعلم ـ أنَّ المصنِّف أراد ومن ذرية عيينة جماعة، فطغى القلم بزيادة المثناة فوق، ومع هذا فالجماعة الذين أشار إليهم المصنِّف من ذرية أبي عيينة بن المهلب المذكور آنفاً، أو أن المصنِّف ذكر هذا على قول حمزة السهمي في «تاريخ جرجان»[١١]، كما حكاه الأمير[١٢]، فقال: وفي «تاريخ جرجان» في أولاد المهلب عيينة مقيداً مصححاً، وقد ذكر جماعة من ولده في جميعهم عيينة بن الـمُهَلَّب. انتهى.

قال: وموسى بنُ كعب بن عُيَيْنة[١٣]، من كبار نُقَباء بني العباس لما تملَّكوا، وهو أولُ من بايع السَّفَّاح.

ومحمدُ بنُ عُيَيْنة، خَتَنُ أبي إسحاق الفَزَاري[١٤]، حدَّث بالثغر، عن ابن المبارك، وعدَّة.

قلت: ومحمدُ بنُ عُيَيْنة الهلالي[١٥]، وإخوتُه، تقدَّم ذكر أخيهم سفيان بن عيينة الإمام.

قال: وواصلٌ[١٦] مولى أبي[١٧] عُيَيْنة عن أبي الزبير.

قلت: هو مولى أبي عُيَيْنة بن الـمُهَلَّب بن أبي صُفْرة، وحدَّث أيضاً عن الحسن وغيرهما، وعنه هشامُ بنُ حسان، وطائفة.

---

(١) من رجال التهذيب.

(٢) في الأصل عبد الله، والمثبت من ترجمة عيينة في «الجرح والتعديل» ٧/ ٣١، و«الميزان» ٣/ ٣٢٩.

(٣) ٣/ ٣٢٩.

(٤) مترجم في «مؤتلف» الدارقطني ٣/ ١٦٠٦، و«الإكمال» ٦/ ١٢٥.

(٥) مترجم في «مؤتلف» الدارقطني ٣/ ١٦٠٦، و«الإكمال» ٦/ ١٢٥.

(٦) ٨/ ٢٥.

(٧) في «الكنى» ص٤٢ (مصورة الظاهرية طبعة دار الفكر).

(٨) ٣/ ١٥٩.

(٩) الورقة ٣٦.

(١٠) في «الإكمال» ٦/ ١٢٥، والدارقطني في «المؤتلف» ٣/ ١٦٠٤، ١٦٠٥.

(١١) ص٥١.

(١٢) في «الإكمال» ٦/ ١٢٦.

(١٣) مترجم في «الإكمال» ٦/ ١٢٥.

(١٤) من رجال التهذيب.

(١٥) مترجم في «الإكمال» ٦/ ١٢٦.

(١٦) من رجال التهذيب.

(١٧) في الأصل «بن»، وهو خطأ.

قال: وسعيدُ بنُ محمد بن عُيَيْنة البَلْخي[١]، حدَّث عنه غُنْجار في «تاريخه».

قلت: كنيتُه أبو سهل، حدَّث عن أحمدَ بن عمرو ابن جابر الرملي.

* قال: و[عُنَيبة] تصغير عِنَبَة.

قلت: عِنَبَة: بكسر العين المهملة، وفتح النون والموحدة معاً.

قال: إسماعيلُ بن ظَفَر بن عُنَيْبَة المحدِّث النابلسي[٢]، وهو جدٌّ بعيدٌ له.

قلت: هو أبو الطاهر إسماعيلُ بنُ ظَفَر بن أحمد بن إبراهيم بن مُفَرِّج بن منصور بن ثَعْلَب بن عُنَيْبة المُنْذري، النابلسي الأصل، الدمشقي المولد، سمع من أبي المكارم بن اللَّبَّان، وأبي عبد الله الكَرَّاني، ومنصور الفُراوي، والطبقة، وكتب الكثير، وحدَّث بالكثير، تُوفي سنة تسع وثلاثين وست مئة.

* قال: عَتِيق، جماعة.

قلت: هو بفتح أوله، وكسر المثناة فوق، تليها مثناة تحت ساكنة، ثم قاف.

قال: منهم: عَتِيقُ بن يعقوب بن صُدَيق بن موسى ابن عبد الله بن الزُّبير الزُّبيري[٣]، عن مالك.

وعَتِيقُ بنُ مسلمة بن عَتِيق بن عامر بن عبد الله بن الزُّبير الزُّبيري المصري[٤]، أستاذُ محمد بن بشر العَكَري.

(١) مترجم في «الإكمال» ٦/ ١٢٦.

(٢) مترجم في «سير أعلام النبلاء» ٢٣/ ٨١، و«تكملة» المنذري ٣/ الترجمة (٣٠٤٤).

(٣) مترجم في «تاريخ» البخاري ٧/ ٩٨، و«الجرح والتعديل» ٧/ ٤٦، و«الإكمال» ٦/ ١٠٩.

(٤) مترجم في «الإكمال» ٦/ ١٠٩، وتقدم ذكره في رسم (الزنبري) ١/ ٩٥١، في ترجمة محمد بن بشر الزنبري العكري، وأورد المؤلف هناك الخلاف في نسبته، وسكت عنه هنا.

وعَتِيقُ بنُ موسى بن هارون[٥]، روى «الموطأ» عن أبي الرقراق، عن ابن بكير.

قلت: أبو الرقراق لَقَبُه، وكنيتُه أبو جعفر أحمدُ بنُ محمد بن رباح.

ومنهم أيضاً عَتِيق بن محمد بن هارون[٦]، حدَّث عن محمد بن سويد الطحان، وعنه محمدُ بنُ المُظَفَّر.

قال: واختُلف في ابن عَتِيق، عن إبراهيم النَّخَعي، وعنه شُعبة، وسفيان، فضمَّه عبدُ الغني بن سعيد[٧].

قلت: ذكره الخطيب، فقال: ولم نسمع هذا الاسم إلّا بفتح العين وكسر التاء. انتهى. وفيه اختلافٌ آخر، فقال شُعبة: عَتِيق، أو ابن عَتِيق، وقال سفيان ومسعر: ابن عَتِيق، من غير شك، وقاله البخاريُّ: عُتَيق، أراه لم يزد البخاري على هذا في «التاريخ»[٨]، وهو بالضم عنده.

* قال: و[عُتَيق] بالضم: عُتَيقُ بنُ محمد النيسابوري[٩]، معروف.

قلت: كنيتُه أبو بكر الحَرَشي، حدَّث عن سُفيان ابن عُيَيْنة، ومروان بن معاوية، وأبي معاوية الضرير، والطبقة، وعنه ابنُ خُزَيمة، ومحمدُ بن الفضل الجارودي، وغيرُهما، تُوفي سنة خمس وخمسين ومئتين.

قال: وبُكَير بن عُتَيق، كوفي[١٠].

قلت: روى عن سالم بن عبد الله بن عمر، وسعيد ابن جُبَير، وعنه الثَّوري، وغيره، وله ابنٌ يُقال له: إسماعيلُ بنُ بُكَير بن عُتَيق.

(٥) مترجم في «الإكمال» ٦/ ١١٠.

(٦) مترجم في «الإكمال» ٦/ ١٠٩، و«تلخيص المتشابه» ١/ ١٦٦.

(٧) في «المؤتلف» ص٨٩، وترجمه الأمير في «الإكمال» ٦/ ١١٠ في قسم المختلف فيه.

(٨) ٧/ ٩٥.

(٩) مترجم في «الإكمال» ٦/ ١١٢، و«تلخيص المتشابه» ١/ ١٦٦.

(١٠) من رجال التهذيب.

قال: وسعيدُ بنُ عُتَيق الغَزَّال[١]، روى عنه محمد ابن محمدُ بن عطّاف.

قلت: ابنُ عطَّاف هذا هو أبو الفضل محمدُ بنُ محمد ابن محمد بن عطَّاف بن أحمد بن حَبْشي الموصلي، ذكرتُه في حرف الحاء المهملة[٢].

قال: وعُتَيقُ بنُ عامر، خراساني[٣]، حدَّث عن البخاري.

قلت: هو بُخاريٌّ أيضاً، كنيتُه أبو بكر، تُوفي سنة أربع وعشرين وثلاث مئة.

قال وعُتَيقُ بنُ أحمد، أبو منصور السعداني البخاري[٤]، عن عبيد الله بن واصل.

وبكرُ بن عُتَيْق، عن سعيد بن جبير.

قلت: كذا نقلتُه من خط المصنِّف، وهو خطأ، إنما هو بُكَير بالتصغير، وقد ذكره المصنِّفُ على الصواب قبلُ[٥]، ثم أعاده مُصَحَّفاً، فوهم، وقال البخاري[٦]: وقال محمدُ بنُ فُضَيل: بُكَير بن عُتَيق العامري، يُعدُّ في الكوفيين، عن سعيد بن جبير قوله. وقال إسماعيلُ بنُ زكريا المحاربي: قال لي ضرار: حدَّثنا صفوانُ بنُ أبي الصَّهباء، عن بُكير بن عُتَيق، عن سالم بن عبد الله بن عُمر، عن أبيه، عن جدِّه، عن النبي ﷺ قال: «يقولُ الله عزَّ وجل: مَنْ شَغَلَه ذكري عن مسألتي أَعْطَيْتُه أفضلَ ما أُعطي السائلين».

(١) مترجم في «استدراك» ابن نقطة. وانظر حاشية «الإكمال» ٢/ ١١٤.
(٢) رسم (حَبْشي) ١/ ٦٢٩.
(٣) مترجم في «الإكمال» ٦/ ١١٣.
(٤) مترجم في «الإكمال» ٦/ ١١٣.
(٥) في الصفحة السابقة.
(٦) في «التاريخ» ٢/ ١١٥.

وقال الدارقطني[٧]: وروى بُكير بن عُتَيق أيضاً، عن سعيد بن جُبير.

وقال ابنُ ماكولا[٨]: بُكير بن عُتَيق، روى عن سالم ابن عبد الله بن عمر، وسعيد بن جُبَير، وعنه صفوانُ ابنُ أبي الصهباء، والثوري، ولم يروِ عنه شعبة، لَخَّصه الأمير ـ والله أعلم ـ من كلام الدارقطني، فإنَّه روى في كتابه من طريق «العلل» عن عبد الله بن أحمد، حدَّثنا أبي: فيمن روى عنه الثَّوري، ولم يحدِّث عنه شُعبة: بُكَير بن عُتَيق. والذي وجدتُه في كتاب «العلل»[٩] ما قاله عبدُ الله ابنُ الإمام أحمد: سمعتُ أبي يقولُ: هؤلاء من روى عنه سفيان، لم يُحدِّث عنه شعبة: سمع من: سعيد بن أشوع... ثم ذكر جماعة نَيَّفوا على الثلاثين. وقال بعدهم: وبُكَير بن عُتَيق، ثم ذكر جماعة كثيرة قارب كلهم مئة شيخ، وذكر قبل هذه الترجمة من روى عنه شعبة ولم يسمع منهم سفيان، فذكر عدَّة مشايخ جاوزوا المئتين.

قال: والغَضَوَّر بن عُتَيق[١٠]، عن مكحول.

وعلي بن عُتَيق[١١]، عن أبي بُردة، وعنه الثَّوري.

ومحمدُ بنُ محمد بن عُتَيق بن عامر[١٢]، روى عنه غُنْجَار.

(٧) في «المؤتلف» ٣/ ١٦١٤.
(٨) في «الإكمال» ٦/ ١١٣.
(٩) ١/ ١٦٤.
(١٠) مترجم في «مؤتلف» الدارقطني ٣/ ١٦١٤، و«الإكمال» ٦/ ١١٣.
(١١) مترجم في «تاريخ» البخاري ٦/ ٢٨٨، و«الجرح والتعديل» ٦/ ١٩٨، و«مؤتلف» الدارقطني ٣/ ١٦١٣.
(١٢) مترجم في «الإكمال» ٦/ ١١٤، و«زيادات» المستغفري الورقة ٥٧/ ٢.

ومحمدُ بنُ عُتَيق بن حَمّ النَّخْشَبي[١]، حدَّث، ومات سنة اثنتين وأربعين وثلاث مئة.

وأخوه أحمدُ[٢]، مات بعد الستين وثلاث مئة.

ونصر بن عُتَيق، كتب عنه المستغفري[٣]، مات سنة أربع وثمانين وثلاث مئة.

قلت: وأحمدُ بنُ محمد بن عُتيق المروزي[٤]، يأتي ذكره إن شاء الله تعالى في هذا الحرف[٥].

وأحمد بن عُتَيق بن محمد المديني النيسابوري[٦]، أبو محمد، لقبه حَمْدان، حدَّث عن الوليد بن محمد بن النُّعْمان السُّلَمي.

ومحمد بن عُتَيق الهَرَوي[٧]، أبو جعفر الصُّوفي، تُوفي في ربيع الأول سنة أربع وتسعين وثلاث مئة.

* قال: **العُتَقي**.

قلت: بضم أوله، وفتح المثناة فوق، وكسر القاف، كذا قيَّده الجمهور، وضمَّ بعضُهم المثناة فوق، وذكر أنَّ ضَمَّها الصواب، وفيه نظر، فهذه النسبة إلى العُتَقَاء، وهم جُمَّاع من عدَّة قبائل، قيل: مُنَّ عليهم، فسُمُّوا العُتَقَاء لذلك.

قال: زُبَيْد بن الحارث العُتَقي[٨]، من حَجْر حِمْيَر.

قلت: وصاحبُ مالك الفقيهُ عبدُ الرحمن[٩] بنُ القاسم ابن خالد بن جُنادة مولى زُبَيْد العُتَقي المذكور.

وابنُه أبو الأزهر عبدُ الصمد بنُ عبد الرحمن العُتَقي[١٠]، روى عن ورش القارئ، عن نافع بن أبي نُعَيم.

قال: وقاسمُ بنُ حَمْداد العُتَقي، شيخ لأبي الوليد ابن الفَرَضي، سمع أبا عمر بن عبد رَبِّه.

وأبو عبد الرحمن محمدُ بنُ عبد الله العُتَقي[١١]، صاحب «تاريخ المغاربة»، كتب عنه عبدُ الغني[١٢].

وغير هؤلاء.

قلت: منهم: عبدُ الله بن قيس العُتَقي[١٣]، له صحبة، شهد فتح مصر، توفي سنة تسع وأربعين، ذكره ابنُ يونس في «تاريخه».

* قال: و[**العَبَقي**] بموحدة.

قلت: مفتوحة كالعين المهملة قبلها.

قال: إسماعيلُ بنُ عمر بن عَبَق العَبَقي البُخاري[١٤].

قلت: أسقط المصنِّفُ من نسبه رجلين، فهو ابنُ عمر بن حفص بن عبد الله بن عَبَق بن أسد، حدَّث عن أبي أحمد بشر بن عبد الله الرازي، عن بكر بن سهل الدمياطي، تُوفي ببُخارى سنة سبع عشرة وأربع مئة.

---

(١) مترجم في «الإكمال» ٦/ ١١٣، ١١٤، ووقع في «زيادات» المستغفري الورقة ٥٧/ ٢: «عمرو» بدل «محمد»، و«حمد» بدل «حم».

(٢) مترجم في «الإكمال» ٦/ ١١٤، و«زيادات» المستغفري الورقة ٥٧/ ٢.

(٣) ترجم له في كتابه «الزيادات» الورقة ٥٧/ ٢.

(٤) مترجم في «استدراك» ابن نقطة.

(٥) في رسم (العُتَيقي) ص٣٥٣.

(٦) مترجم في «استدراك» ابن نقطة.

(٧) مترجم في «استدراك» ابن نقطة.

(٨) مترجم في «الأنساب» ٨/ ٣٨٦، و«مشتبه النسبة» لعبد الغني ص٤٨.

(٩) مترجم في «سير أعلام النبلاء» ٩/ ١٢٠، وهو من رجال التهذيب.

(١٠) مترجم في «مؤتلف» الدارقطني ٤/ ١٨٠٦، و«الإكمال» ٧/ ٥٠، و«الأنساب» ٨/ ٣٨٦، و«غاية النهاية» ١/ ٣٨٩.

(١١) مترجم في «الإكمال» ٧/ ٥٠، و«الأنساب» ٨/ ٣٨٦.

(١٢) كما في «مشتبه النسبة» ص٤٨.

(١٣) تحرف في «الإصابة» ٢/ ٣٦١ إلى القيني، (طبعة مولاي عبد الحفيظ)، وهو مترجم على الصواب في «الأنساب» ٨/ ٣٨٦.

(١٤) مترجم في «الإكمال» ٧/ ٥٠، و«الأنساب» ٨/ ٣٧١.

وجَدُّه عَبَق، شكَّ ابنُ السمعاني[١] في فتح ثانيه أو كسره، لكنه قدَّم الكسر، وجزم الأمير بالفتح[٢]، والله أعلم.

* و[الغَيْفي] بمعجمة وفاء؛ غَيْفة: قرية بقرب بِلْبِيس، منها الحسينُ بنُ إدريس الغَيْفي[٣]، عن سلمة بن شَبِيب.

قلت: كنيتُه أبو علي، تُوفي بمكة في شهر رمضان سنة اثنتي عشرة وثلاث مئة[٤].

وابنُه عبدُ الكريم بن الحسين الغَيْفي[٥].

قال: وأخوه، أبو الطيب عَمرو[٦] بن إدريس بن عبد الكبير، مات بعد العشرين وثلاث مئة.

قلت: مات في شعبان سنة تسع وعشرين وثلاث مئة.

* قال: العَتَكي.

قلت: بفتح أوله والمثناة فوق، وكسر الكاف.

قال: نسبة إلى عَتِيك بن الأزد، وشعبةُ رحمه الله من مواليهم.

قلت: العَتِيك ـ فيما قاله الحازمي[٧] ـ هو ابن الأسْد ـ ويُقال: الأزد ـ ابن عمران بن عمرو مُزَيْقِيا ابن عامر ماء السماء، بطن من الأزد. انتهى. وعند ابن حبيب[٨]: العَتِيك[٩] بن الأسْد بن عمران بن عمرو المذكور. وبالزاي: العَتِيكُ بنُ الأزْد[١٠] بن الغَوْث بن نَبْت بن مالك.

وفي تغلب[١١]: العَتِيك بن غَنْم بن تغلب.

وفي طيِّئ[١٢]: العَتِيك بن ثعلبة.

وفي جهينة: العَتِيك[١٣] بن الربعة بن رَشْدان.

وفي تُجيب: العَتِيك بن الربعة بن مالك[١٤].

وفي النَّمِر بن قاسط العَتِيك أيضاً.

ومن العَتَكيين: محمدُ بنُ عبد الله بن عمار العَتَكي[١٥]، عن إبراهيم بن طهمان، وابن المبارك، وعنه ابنُ أخيه سهلُ بنُ عمار العَتَكي.

* قال: و[العَبَلي] بموحدة ولام.

قلت: الموحدة مفتوحة كأوله، نسبةً إلى العَبَل بن عمرو بن مالك بن زيد بن رُعين.

قال: عبدُ الله بنُ عمر العَبَلي[١٦]، عن عُبيد بن جُبير، وعنه ابن إسحاق.

---

(١) في «الأنساب» ٨/ ٣٧١.

(٢) في «الإكمال» ٧/ ٥٠.

(٣) مترجم في «مؤتلف» الدارقطني ٤/ ١٨٠٥، و«الإكمال» ٧/ ٤٩، و«الأنساب» ٩/ ٢٠٣، و«العقد الثمين» ٤/ ١٨٩ وضبطه فيه بقاف بدل الفاء، وقال: نسبة إلى غيقة: قرية من قرى مصر. نقلاً عن ابن يونس في «تاريخ مصر».

(٤) وهم محقق «الأنساب» ٩/ ٢٠٣ في النقل عن «الإكمال» فظنَّ أنَّ أبا علي هذا مات سنة تسع وعشرين وثلاث مئة، وهذه سنة وفاة أخيه عمرو، كما هو مذكور في «الأنساب».

(٥) مترجم في «الإكمال» ٧/ ٤٩.

(٦) مترجم في «الإكمال» ٧/ ٤٩، و«الأنساب» ٩/ ٢٠٣.

(٧) في «عجالة المبتدي» ص٩٠.

(٨) لم أجد المذكورين عن ابن حبيب هنا في كتابه «مختلف القبائل»، فلعلهم ذكروا في كتاب له آخر، أو لعل الصواب: ابن الكلبي، فقد ذكر أكثرهم في «جمهرته».

(٩) ذكره ابن الكلبي في «جمهرة نسب معد» ٢/ ١٥٥ (طبعة العظم).

(١٠) ذكره السمعاني في «الأنساب» ٨/ ٣٨٧، لكن فيه: عتيك ابن النضر بن الأزد.

(١١) انظر «جمهرة نسب معد» ١/ ٣٤، و«جمهرة النسب» ٢/ ٢٩٨.

(١٢) انظر «جمهرة نسب معد» ١/ ١٨٢.

(١٣) لم يذكر ابن الكلبي في نسب جهينة عَتِيكاً، وإنما فيه عَنْم بن الربعة بن رشدان. انظر «جمهرة معد» ٣/ ٤٥.

(١٤) انظر «جمهرة نسب معد» ١/ ٣٨١.

(١٥) مترجم في «الإكمال» ٦/ ٤١٩، و«الأنساب» ٨/ ٣٩٠.

(١٦) مترجم في «الجرح والتعديل» ٥/ ١٠٨ وانظر التعليق عليه هناك، و«الإكمال» ٧/ ١٣٨، و«الأنساب» ٨/ ٣٧٣. وانظر تعليق المعلمي على «الإكمال» ٦/ ٤٢٣، ٤٢٤.

وحَجَّاجُ بنُ عبد الله بن حُمرة[١] الرُّعَيْني ثم العَبَلي أمير زَوِيلة، عن بُكير بن الأشج، وعنه ابنُ وهب.

قلت: حدَّث عنه الليثُ بن سعد، وابنُ وهب حديثاً واحداً، تُوفي سنة تسع وأربعين ومئة. قاله ابن يونس في «تاريخه».

قال: وأبو قُرة محمدُ بنُ حُميد بن هشام الرُّعَيْني العَبَلي[٢].

قلتُ: هو ابنُ حميد بن هشام بن حميد بن خليفة بن زُرْعة بن قُرَّة الرُّعَيني، روى عن سعيد بن تليد، وعبد الله ابن يوسف، وعبد الله بن صالح كاتب الليث، وغيرهم، تُوفي سنة ست وستين ومئتين.

قال: وأقاربه.

قلت: أبوه حميد[٣] بن هشام العَبَلي، حدَّث عن ليثِ ابن سعد، وابنِ لَهِيعة، وكان مُجاب الدعوة، يُكنى أبا خليفة، تُوفي سنة سبع وأربعين ومئتين، وكان جدُّه زُرعة ابن قُرَّة، وأخوه نمران بن قُرَّة ممن شهد فتح مصر.

وحافدُ أبي قُرَّة المذكور: محمدُ بنُ قُرَّة بن محمد بن حميد بن هشام العَبَلي[٤]، روى عن أبيه، وعنه أبو سعيد ابنُ يونس في «تاريخه».

وجَنَاب بن مَرْثد بن زيد، أبو هانئ الرُّعَيْني العَبَلي[٥]، صاحبُ حرسِ عبد العزيز بن مروان، ممن بايع مُعَاذَ ابن جبل باليمن حين بعثه رسول الله ﷺ إلى اليمن، شهد فتح مصر، يُحدِّث عن معاذَ بن جبل، حدَّث عنه بكْرُ بنُ سوادة، قتلته الرومُ بالإسكندرية، قاله ابنُ يونس في «تاريخه»، وتقدَّم ذكره في حرف الحاء المهملة[٦].

* قال: و[العَبْلي] بسكون: أبو عدي العَبْلي[٧]، عن كعب بن مالك غير الصحابي شعراً.

* والغَيْل: أربعةُ مواضع.

قلت: هي بفتح المعجمة، ثم مثناة تحت ساكنة، ذكر المواضعَ الأربعة ياقوتُ في «المشترك»[٨]، وذكر ياقوتُ أيضاً[٩]:

* العَبْلَى: بفتح أوله، وسكون الموحدة، وفتح اللام، مقصوراً؛ أربعةُ مواضع: معدن الصُّفْر في بلاد قيس، والعَبْلي: اسمُ علم لصخرةٍ بيضاء إلى جَنْب عُكاظ، وعَبْلَى الهُردة[١٠]، وعَبْلَى البياض: موضعان من نواحي المدينة.

* قال: و[القَبَلي] بقاف.

قلت: مفتوحة كالموحدة تليها.

قال: القاضي أحمدُ بنُ الحسن القَبَلي[١١]، عن الإسماعيلي، روى عنه أبو محمد السُّفُني.

---

(١) مترجم في «الإكمال» ٧/ ١٣٨ ـ وتحرف فيه حُمْرة إلى حمزة ـ و«الأنساب» ٨/ ٣٧٣.

(٢) مترجم في «الإكمال» ٧/ ١٣٨، و«الأنساب» ٨/ ٣٧٤.

(٣) سقط اسمه ونسبه من مطبوع «الأنساب» ٨/ ٣٧٣، فاتصلت ترجمته من قوله: حدَّث عن ليث بن سعد إلى سنة وفاته، بترجمة نمران بن قرة أخي جدّه، فأوهم أن الترجمة لنمران، وهو خطأ، فليصحح، وليستدرك السقط، وجاءت ترجمته وترجمة نمران منفصلتين على الصواب في «الإكمال» ٦/ ٤٢١، ٤٢٢.

(٤) انظر «الإكمال» ٧/ ١٣٨، و«الأنساب» ٨/ ٣٧٤.

(٥) مترجم في «الإكمال» ٢/ ١٣٣ و٦/ ٤٢١، و«الإصابة» ١/ ٢٦٣، و«حسن المحاضرة» ١/ ١٨٨، و«الأنساب» ٨/ ٣٧٢، وانظر تعليق محققه عليه.

(٦) رسم (جناب) ١/ ٦١٦.

(٧) مترجم في «نسب قريش» لمصعب ص١٥٨، و«الأغاني» ١١/ ٢٩٣. وهو: عبد الله بن عمر بن عبد الله بن علي بن عدي ابن ربيعة الشاعر، وانظر تعليق المعلمي على «الإكمال» ٦/ ٤٢٢.

(٨) ص٣٢٧.

(٩) في «المشترك» ص٣٠٤، ولكنه ذكره العبلاء بالمد، وكذا ذكره في «معجم البلدان».

(١٠) قال ياقوت: والهُرْد: نبتٌ يُصْبغ به من نواحي المدينة.

(١١) انظر «التبصير» ٣/ ١١٥٩.

قلت: وأبو بكر محمدُ بنُ عمر بن حفص بن الحَكَم الثَّغْري القَبَلي[١]، روى عنه أبو بكر الشافعي وغيره، ضعيف.

وقَبَل، محركة: مكان بدومة الجندل.

وبزيادة هاء: قَبَلَة: مدينةٌ قديمةٌ قُرب باب الأبواب من أعمال أرمينية.

والقَبَلِيَّة: بزيادة مثناة تحت مشددة مفتوحة قبل الهاء، من أعمال الفُرع، [تبعد] عن المدينة الشريفة بنحو خمس ليال.

* عَتِيك: بفتح أوله، وكسر المثناة فوق، وسكون المثناة تحت، تليها كاف، تقدَّم ذكره[٢].

* و[عَبِيل] بموحدة مكسورة بدل المثناة فوق، وآخره لام[٣]: عَبيلُ بن قِسْمِيل، في بَلِيّ، من ولده: أُنَيْف بن جُشم، حليف الأنصار، صحابي بدري، فيما ذكره ابنُ إسحاق.

* قال: [عَثَّام]: عثَّامُ بن علي بن عَثَّام العامري.

ووالده علي، ثقة من أقران وكيع.

قلت: كذا نقلتُه من خط المصنِّف، وفيه خطأ فاحش، وهذا مقلوب، صوابه: عليُّ بنُ عَثَّام بن علي العامري[٤]، ووالده عَثَّام[٥] من أقران وكيع، لأن عَثَّام بن علي هذا من طبقة وكيع، اشتركا في مشايخ، كهشام بن عروة، والأعمش، وغيرهما، تُوفي عَثَّام سنة خمسٍ وتسعين ومئة قبل وفاة وكيع بثلاث سنين. وأما ابنه عليّ فليس من أقران وكيع، كما زعم المصنِّف، بل هو من طبقة مُسَدَّدٍ وأضرابه، روى عن حماد بن زيد وطائفة، مات بطرسوس في السنة التي مات فيها مسدد، وهي سنة ثمان وعشرين ومئتين.

وعَثَّام: بفتح أوله، والمثلثة المشددة، تليها ألف، ثم ميم.

* قال: و[غَثَّام] بغين معجمة: ابن غَثَّام، عن النبي ﷺ في الذِّكر، تفرَّد عنه عبدُ الله بنُ عَنْبَسة، لا يُعرف.

قلت: كذا نقلتُه من خط المصنِّف ابن غثام، بالمثلثة المنقوطة، وسياقُ كلام المصنِّف يدلُّ على أنه بالمثلثة عنده، وهو تصحيف[٦]، إنما هو بالنون، وهذا وهم عجيب، فابنُ غَنَّام صحابي معروف، اسمُه عبدُ الله بنُ غَنَّام[٧] بن أوس بن عمرو بن مالك بن عامر بن بَيَاضة الأنصاري البَيَاضي، خرَّج له أبو داود والنَّسائي[٨] حديثه في الذكر الذي أشار إليه المصنِّف، وهو: «مَنْ قال حين يُصْبِحُ: اللهم ما أصْبَحَ بي من نعمةٍ أو بأحدٍ من خلقك فمنكَ وحدكَ لا شريكَ لك، لكَ الحمد ولكَ الشكر»، الحديث، رواه سليمانُ بنُ بلال[٩]، عن ربيعة الرأي، عن عبد الله بن عَنْبَسة، عنه، رواه القَعْنَبيُّ،

---

(١) مترجم في «الإكمال» ٧/ ١٣٨، و«تاريخ بغداد» ٣/ ٢٤، و«الأنساب» ١٠/ ٥٣، ونسبته إلى قَبَلة، كما ذكر ياقوت، وسيذكرها المؤلف قريباً.

(٢) في رسم (العَتَكي) ص٢٩٩.

(٣) وقع في «جمهرة نسب معد» لابن الكلبي ٣/ ٧ عَبِيلة، بزيادة هاء، وهو ما ذكره الفيروزآبادي في «القاموس»، وكذا وقع في «جمهرة» ابن حزم ص٤٤٢ لكن شكل فيه بضم العين.

(٤) مترجم في «سير أعلام النبلاء» ١٠/ ٥٦٩، وهو من رجال التهذيب، ولم يصححه ابن حجر في «التبصير» ٣/ ١٠٤٨.

(٥) من رجال التهذيب أيضاً.

(٦) وقع أيضاً في «الميزان» ٢/ ٤٦٩ في ترجمة عبد الله بن عنبسة، فقال: عن عبد الله بن غثام.

(٧) وقع خلاف في اسم غنام ذكره ابنُ حجر في «تهذيب التهذيب» ٥/ ٣٤٥ في ترجمة عبد الله بن عنبسة، فانظره، وخلاصته أن الصواب غنام، ومن قاله غير ذلك فقد صحَّف وأخطأ، وسيورد المؤلف فيما سيأتي شيئاً من ذلك.

(٨) أبو داود برقم (٥٠٧٣) في الأدب: باب ما يقول إذا أصبح، والنسائي في «عمل اليوم والليلة» برقم (٧).

(٩) في الأصل: سليمان بن حرب، والتصويب من «سنن» أبي داود.

وسعيدُ بنُ أبي مريم، ويحيى بن صالح الوُحَاظي، وغيرهم، عن سليمان بن بلال كذلك، ورواه أبو عامر العَقَدي عن سليمان بن بلال، عن ابن رَبِيعة[١]، عن ابن غَنَّام، فلم يذكر عبد الله بن عَنْبَسَة، ورواه ابنُ وهب، عن سُليمان، عن ربيعة، عن عبد الله بن عَنْبَسة، عن ابن عَبّاس، به، تابعه يحيى بنُ حسان، عن سليمان ابن بلال، فقال أيضاً: عن ابن عَبّاس، وكذلك خرَّجه ابنُ حِبَّان في «صحيحه»[٢]، وعدَّه أبو نُعيم في «المعرفة» تصحيفاً من بعض الرواة، يعني: إنما هو عن عبد الله ابن غَنَّام، كما تقدَّم، والله أعلم.

وقولُ المصنِّف: لا يُعرف، إنما هو عن عبد الله إن أراد الصحابي، فكان الأسلم أن يقول: لا أعرفه، وكأنه لما رآه بالمثلثة مصحَّفاً، ودُخل عليه لم يَعْرِفْه، وإن أراد الراوي عنه، وهو عبدُ الله بن عنبسة فنَعَم، لأنه لا يُعرف إلّا بهذا الحديث، فيما أعلم، والله أعلم. وقد ذكره المصنِّفُ في «الميزان»[٣]، وقال: ولا يكاد يُعرف. انتهى.

وغَنَّام بنُ أوس بن غَنَّام بن أوس[٤] بن عمرو بن مالك بن عامر بن بَيّاضة الأنصاري، بدريٌّ، هو ابنُ أخي عبد الله المذكور[٥]، واسمُه كاسم جَدِّه، بغين معجمة، ونون مشددة.

(١) كذا الأصل، ولعل صوابه: ربيعة.
(٢) برقم (٢٣٦١) «موارد الظمآن».
(٣) ٢/ ٤٦٩.
(٤) «بن أوس» لم يرد في «ثقات» ابن حبان ٣/ ٣٢٧، و«الإصابة» ٣/ ١٨٨، وورد في «الإكمال» ٧/ ٣٧، و«أسد الغابة» ٤/ ٣٤٢.
(٥) ذكر ابن حبان في «الثقات» أنه والد عبد الله بن غنام، ونقله عنه ابن حجر في «الإصابة»، ثم ترجم ابن حجر لغنام آخر، وقال: صحابي من مسلمة الفتح، ونقل عن الخطيب في «المؤتلف» رواية عن عبد الله بن غنام عن أبيه، قال: أتى النبي ﷺ... قال ابن حجر بعد إيراد الرواية: قلت: فهو والد عبد الله بن غنام الأنصاري. كأنه يرد على ابن حبان. والله أعلم.

* قال: و[غَنَّام] بمعجمة، ثم نون: عبيد بن غنَّام الكوفي، راوية أبي بكر بن أبي شيبة، ثقة.

قلت: كذا سماه عبدُ الغني بنُ سعيد[٦]، ورفع نسبه، فقال: وعبيد بن غَنَّام بن حفص بن غياث، حدَّثني عنه أبو منصور محمدُ بنُ سعد الأباوردي[٧]. وسمّاه الأمير[٨] عبد الله بن غَنَّام، وقال: ولعل الأباوردي صغَّره. انتهى.

قال: وغيره:

قلت: منهم طَلْقُ بنُ غَنَّام بن طلق بن معاوية، أبو محمد النَّخَعي الكوفي[٩]، ابنُ عم حفص بن غياث، روى عنه البخاري، ثقة مشهور، تُوفي سنة إحدى عشرة ومئتين.

* قال: عُثَيم، جماعة.

قلت: هو بضم أوله، وفتح المثلثة، وسكون المثناة تحت، تليها ميم، ومن الجماعة: عُثَيم بن كُليب[١٠]، وقيل: ابن كثير بن كليب، عن أبيه، عن جدِّه، وهو الصواب، وجَدُّه أبو كَثِير صحابي له أحاديث، وعُدَّ عُثَيم هذا في الصحابة[١١]، ولم أر لأبيه كثير ذكراً في الصحابة، والله أعلم.

* قال: وغُنَيم بن قيس، تابعي[١٢]، روى عنه سليمانُ التَّيمي.

قلت: هو بغين معجمة مضمومة، ثم نون مفتوحة، ولد في حياة النبي ﷺ ولم يره، وأثبت له الرؤية عبدُ الغني

(٦) في «المؤتلف» ص٩٨.
(٧) في مطبوع «المؤتلف»: الباوردي. وكلاهما صواب.
(٨) في «الإكمال» ٧/ ٣٧، وكذلك سمّاه الدارقطني في «المؤتلف» ٤/ ١٧٦٥.
(٩) من رجال التهذيب.
(١٠) من رجال التهذيب.
(١١) انظر «أسد الغابة» ٣/ ٦٠٢.
(١٢) من رجال التهذيب.

ابنُ سعيد[١]، وابنُ ماكولا[٢]، وحكاه ابنُ الجوزي عن عبد الغني، واستدركه أبو موسى المديني في «التتمة» على ابن مَنْده، قدم غُنَيم بن قيس على عُمر، وسمع من سعد بن أبي وقاص، وأبي موسى الأشعري، وأبيه قيس، روى عنه أيضاً طائفة، منهم ابنه جناح، جاء من طريق عبد الله بن محمد بن سنان البصري، عن قيس بن حفص الدارمي، حدَّثنا صدقةُ بنُ عبيد[٣] الله المازني، حدَّثنا جناح بن غُنَيم بن قيس، عن أبيه قال: أذكر موت النبي ﷺ أشرف علينا رجلٌ، فقال:

الويــلُ لــي علــى محمــدِ[٤]
قــد كنتُ قبـل موته بمقعـدِ[٥]
ولستُ بعد موته بمُخْلَدِ[٦]

قال: وغُنيم أبو العوام[٧]، عن كعب.

وسعد بن غُنَيم الكَلَاعي[٨]، عن عبد الرحمن بن غَنْم.

قلت: كذا وجدتُه بخط المصنِّف: «وسعد»، وهو سهو، إنما هو سعيد، بزيادة مثناة تحت بعد العين المهملة المكسورة، وقد ذكره المصنِّفُ بعدُ على الصواب في ترجمة ابنه عَنْبَسة، وسعيدٌ هذا ذكره البخاريُّ في «تاريخه»[٩] فيمن اسمه سعيد في أواخر حرف العين المهملة من الآباء، فأبوه عند البخاري: عُثَيم، بالمهملة المضمومة، تليها مثلثة مفتوحة، فقال: سعيد بن عُثَيم، أبو عُثَيم الكَلَاعي[١٠]، روى عنه إسماعيلُ بنُ عياش، وفي «الكنى» لابن مَنْده في حرف العين المهملة: أبو عُثَيم الكلابي، روى عنه إبراهيمُ ابنُ موسى الفراء، وذكر ابنُ ماكولا[١١] سعيد بن غُنَيم، بالمعجمة والنون، كما ذكر أباه المصنِّفُ.

قال: وابنه عَنْبَسَة[١٢] بنُ سعيد بن غُنَيم، عن أَبَان ابن أبي عَيَّاش.

قلت: وعنه محمدُ بنُ شعيب بن شابور، ذكره الأمير[١٣]، وقال بعده: وعنبسة بن غُنَيم الكِلَابي[١٤]، يروي عن أبي غسان الضَّبِّي، روى عنه الوليدُ بنُ مسلم، أخشى أن يكون هو الذي قبله، نُسِب إلى جدّه. انتهى. وقد تبع الأميرُ في ذلك الدارقطني[١٥]، والله أعلم، والذي أراه أنه الأول، وتَصَحَّف الكَلَاعي بالكِلابي[١٦]، ويقويه قولُ البخاري في «تاريخه»[١٧]:

---

(١) في «المؤتلف» ص٩٥.

(٢) في «الإكمال» ٦/ ١٤٠، وذكره ابن حجر في «الإصابة» ٣/ ١٩٢ في القسم الثاني.

(٣) تحرف في «الإصابة» ٣/ ١٩٣ إلى عبد، وصدقة هذا مترجم في «التاريخ الكبير» ٤/ ٢٩٨.

(٤) كذا الأصل: وروايته في «تهذيب الكمال» و«أسد الغابة» ٤/ ٤٤٠، و«الإصابة»: ألا لي الويل على محمد. وهو الصواب.

(٥) في «التهذيب» و«أسد الغابة» و«الإصابة»: «في حياته» بدل «قبل موته»، ووقع في «تهذيب التهذيب» ٨/ ٢٥١: «من جنابه» بدل «في حياته».

(٦) رواية «التهذيب» و«أسد الغابة»: أنامُ ليلي آمناً إلى الغد. ورواية «الإصابة»: وفي أمانٍ من عدوٍّ معتدي.

(٧) مترجم في «الإكمال» ٦/ ١٤٠.

(٨) مترجم في «الإكمال» ٦/ ١٤٠.

(٩) ٣/ ٥٠٥.

(١٠) في المطبوع من «تاريخ البخاري» ٣/ ٥٠٥ سعيد بن عثيم أو غنيم الكلاعي. وله ترجمة في «تهذيب تاريخ دمشق» ٦/ ١٧٠، وكنيته فيها أبو شيبة.

(١١) في «الإكمال» ٦/ ١٤٠، وكذلك ذكره ابنُ أبي حاتم في «الجرح والتعديل» ٤/ ٥٤.

(١٢) ذكره ابن حجر في «التهذيب» ٨/ ١٥٦ تمييزاً.

(١٣) في «الإكمال» ٦/ ١٤١.

(١٤) في مطبوع «الإكمال» ٦/ ١٤١: الكلاعي.

(١٥) في «المؤتلف» ٣/ ١٦٧٨.

(١٦) تقدم أنه في مطبوع «الإكمال» ٦/ ١٤١: الكلاعي، ومثله في «كنى» الدولابي ٢/ ٧٩، ووقع «الكلابي» عند الدارقطني في «المؤتلف» ٣/ ١٦٧٨. وذكره ابن حجر في «تهذيب التهذيب» ٨/ ١٥٦ تمييزاً، ونسبه الشامي. وكناه الدولابي وابن حجر أبا غنيم.

(١٧) ٧/ ٣٥.

عَنْبَسَة بن سعيد بن غُنَيم، سمع عطارد، وقال في ترجمة عطارد[١]: عطارد بن عبد الله، عن رُوْز فَرُّخا[٢]، روى عنه عنبسة بن غُنَيم. انتهى. غُنَيم في هاتين الترجمتين وجدتُه مضبوطاً بخط الحافظ أُبَيّ النَّرْسي بالغين المعجمة والنون، وهذا بخلاف ما اقتضاه ترتيبُ البخاري في ترجمة سعيد كما أشرتُ إليه[٣]، والله أعلم.

قال: وابنُ غُنيم البَعْلَبَكي[٤]، عن هشام بن الغاز.

قلت: وأبو غُنَيم[٥] سعيد بن حُدَير الحضرمي، روى عنه صفوانُ بن عمرو، فقال الإمامُ أحمدُ بن حنبل[٦]: حدَّثنا أبو المغيرة، حدَّثنا صفوان، حدَّثني أبو غُنَيم سعيدُ بنُ حُدَير الحضرمي، وكذلك قيَّده الدارقطني[٧] بالمعجمة والنون، وقاله ابنُ سميع بالمهملة والمثلثة.

* قال: و[غُنْثُم] بسكون، ثم مثناة مضمومة.

قلت: المثناة فوق، قبلها نون ساكنة، مع إعجام أوله وضمه.

قال: غُنْثُم بن ثَوَابة الطائي[٨]، حدَّث عنه عبدُ الله ابن أبي سعد الوراق.

(١) في «التاريخ» ٧/ ٧٨.

(٢) كذا في الأصل مجوداً، ووقع في مطبوع «التاريخ»: زور قرحا، وعلَّق عليه محققه، فأغرب.

(٣) في ترجمة سعيد بن غنيم في الصفحة السابقة.

(٤) مترجم في «الإكمال» ٦/ ١٤١.

(٥) ترجمه الأمير في «الإكمال» ٦/ ١٣٨ فكناه أبا عثيم، بالعين المهملة والثاء المثلثة، و٦/ ١٤٠ فكناه أبا غنيم، بالمعجمة والنون، وقال: وقد تقدم أنه بالعين، وهو الأشبه، وذكره الدولابي في «الكنى» ٢/ ٢٨ فيمن كنيته أبو عثيم بالعين المهملة، و٢/ ٧٩ فيمن كنيته أبو غنيم، بالغين المعجمة، وذكره البخاري في «التاريخ» ٣/ ٤٦٦، والدارقطني في «المؤتلف» ٣/ ١٦٧٧ بالغين المعجمة والنون.

(٦) في «العلل» ١/ ٥٢٥ برقم (١٢٣٠).

(٧) في «المؤتلف» ٣/ ١٦٧٧.

(٨) مترجم في «مؤتلف» الدارقطني ٣/ ١٦٧٩، و«الإكمال» ٦/ ١٤١.

قلت: روى عن أبيه ثَوَابة بن حُميد الطائي، عن جدّه، خبراً لحاتم الطائي[٩].

* قال: و[عَيْثَم] بمهملة، وياء، وبتأخير المثلثة.

قلت: المهملة مفتوحة، تليها الياء المثناة تحت ساكنة، ثم المثلثة المفتوحة.

قال: يحيى بن علي، إمامُ مسجد عَيْثَم بمصر[١٠]، عن ابن رِفَاعة الفَرَضي، مُتَّهم بالكذب.

* عُثَيْمة.

قلت: بضم الأول، وفتح المثلثة، تليها مثناة تحت ساكنة، ثم ميم مفتوحة، ثم هاء.

قال: عن مولاها أيوب السَّخْتياني، وعنها حَرَميُّ ابن عُمارة.

وعُثَيْمة، عن مولاها سعيد بن المُسَيَّب.

وأبو عُثَيْمة سلمة، عن أبي هريرة، وعنه الثَّوري وشريك.

قلت: هو سلمةُ بنُ المجنون، كناه كذلك البخاري في «التاريخ»[١١]، ومسلم في «الكنى»[١٢]، ثم ذكره فيمن كنيتُه أبو ميمونة، فقال[١٣]: سلمة بن المجنون، عن أبي هريرة، روى عنه شعبة، وقال الثوري: أبو عُثَيمة، ووقع في «الكنى» لابن منده: أبو عُثَيمة سلمة

(٩) ذكره الدارقطني في «المؤتلف» ٣/ ١٦٧٩، ١٦٨٠.

(١٠) هو يحيى بن علي بن عبد الرحمن القيسي المقرئ المالكي أبو زكريا، ترجمه المنذري في «التكملة» ١/ برقم (١٩٤)، والذهبي في «الميزان» ٤/ ٣٩٩، وابن حجر في «اللسان» ٦/ ٢٧٠، ووفاته سنة تسع وثمانين وخمس مئة. قال المنذري: وعَيْثَم... رجل بمصر نسب إليه هذا المسجد. قلت: ذكر الأمير هذا الرجل في «الإكمال» ٦/ ١٤١، لكن ورود بياض قبل اسمه يوهم أن له اسماً آخر.

(١١) ٤/ ٧٤.

(١٢) الورقة ٨٨ باب كنى شتى (مصورة الظاهرية طبعة دار الفكر).

(١٣) في «الكنى» الورقة ١٠٧ (مصورة الظاهرية طبعة دار الفكر).

ابن المُحَبِّق، وهو خطأ، إنما سلمة بن المُحَبِّق كنيتُه أبو سنان صحابي[١]، ثم أعاده ابنُ مَنْده على الصواب، فقال: أبو ميمونة ـ وقيل: أبو عُثَيمة ـ سلمة بن المجنون، حدَّث عن أبي هريرة. انتهى.

قال: وعُثَيْمة بنتُ عبد الرحمن بن فَضَالة، عن أبيها.

قلت: كنيتُها أم الهيثم، حدَّث عنها محمدُ بنُ زكريا البَلْخي، وغيره.

* قال: و[غَنِيمة] بمعجمة مفتوحة، ونون.

قلت: النون مكسورة.

قال: أم سعد غَنِيمةُ بنتُ عبد الله بن أحمد بن شيبان الأصبهانية، عن ابن مردويه الحافظ.

قلت: حدَّث عنها يحيى ابنُ مَنْده، وهي بنتُ عبد الله بن أحمد بن محمد بن شيبان.

قال: وعبد الرحمن بنُ جامع بن غَنِيمةَ[٢]، سمع «المسند» من ابن الحُصَين.

قلت: كان يكتب عبدُ الرحمن غَنِيمةَ[٣]، وسمع أيضاً من القاضي أبي بكر الأنصاري، وغيرهما، تُوفي سنة اثنتين وثمانين وخمس مئة.

قال: وأبو بكر محمدُ بنُ معالي بن غَنِيمة ابن الحلاوي، شيخ الحنابلة، مات سنة إحدى عشرة وست مئة[٤].

قلت: سمع من أبي[٥] الفضل ابن ناصر، وسعيد ابنِ البَنّاء، وغيرهما.

قال: وعبدُ العزيز بنُ مَعَالي بن غَنِيمة بن مَنِينا، مات سنة اثنتي عشرة وست مئة[٦].

قلت: وأخوه عبدُ الواحد[٧]، سمعا من أبي البدر إبراهيم بن منصور الكَرخي وغيره، تُوفي عبدُ الواحد قبل أخيه عبد العزيز، وقيَّد بعضُهم جَدَّهما غنيمة بعين مهملة، وليس بشيء. والله أعلم.

* قال: **العِجْلي**، عدَّة.

قلت: هو بكسر أوله، وسكون الجيم، وكسر اللام.

* قال: و[**العَجَلي**] بفتحتين: أبو سعد عثمانُ بنُ علي المروزي العَجَلي[٨]، شيخُ الشافعية، وتلميذُ القاضي حسين.

قلت: مولده سنة خمس وثلاثين وأربع مئة، وتُوفي سنة ست وعشرين وخمس مئة ببلده بنج دِهْ.

* **عَجيبة**: بفتح الأول، وكسر الجيم، تليها مثناة تحت ساكنة، ثم موحدة مفتوحة، ثم هاء؛ بنتُ الحافظ أبي بكر محمد بن أبي غالب الباقداري ضوء الصباح، مشهورة[٩].

* و[**عُجَيبة**] بضم الأول، وفتح الثاني: حكيم بن

---

(١) هو سلمة بن صخر بن عتبة... قال ابن الأثير: وهو سلمة بن المحبق، واسم المحبق صخر، كذا نسبه ابن الكلبي والأمير أبو نصر، وقيل غير ذلك، وقيل: سلمة بن ربيعة بن المحبق. ثم نقل ابن الأثير عن أبي أحمد العسكري قوله: أصحاب الحديث يقولون: المحبَّق، بفتح الباء، وقرأته على أبي بكر الجوهري، فأنكره، وقال: المحبق بكسر الباء، فقلت: أصحاب الحديث كلهم على فتح الباء، فقال: المحبق: المضرط، يعني: بالفتح، أفيجوز أن يُسمي أحد ابنه مضرطاً، إنما هو بالكسر، أي: يضرط أعداءه. قال: وحكاه ابن الكلبي بالفتح أيضاً. انظر «أسد الغابة» ٢/ ٤٣١، ٤٣٢.

(٢) مترجم في «تكملة» المنذري ١/ برقم (٣).

(٣) يعني: يجمع بين الاسمين.

(٤) مترجم في «تكملة» المنذري ٢/ ٣١٤ الترجمة (١٤٦٧).

(٥) في الأصل «ابن» وهو غلط.

(٦) مترجم في «تكملة» المنذري ٢/ الترجمة (١٤٤٣).

(٧) مترجم في «تكملة» المنذري ٢/ الترجمة (٨٦٨).

(٨) نسبة إلى نجارة العَجَلة، كما ذكر الذهبي في «سير أعلام النبلاء» ١٩/ ٦٣٢، وانظر «أنساب» السمعاني ٨/ ٣٩٩.

(٩) مترجمة في «سير أعلام النبلاء» ٢٣/ ٢٣٢. وانظر غيرها في حاشية «الإكمال» ٦/ ١٤٦.

عُجَيْبة، كوفي ضعيفُ الحديث، قاله عبدُ الله بنُ صالح العِجْلي[١].

وعُجَيبة[٢] بن عبد الحميد بن عُقبة بن طلق بن علي الحَنَفي، عن عمه، قاله محمدُ بنُ محبوب، عن ملازم، وقال عبدُ الرحمن بنُ المبارك عن ملازم: عن عجيبة، قاله البخاري في «تاريخه».

* و[عَجِينة] كالأول إلّا أنَّه بنون بدل الموحدة: أبو علي الحسنُ بنُ موسى بن عيسى بن موسى بن أبي موسى الحافظ المصري المستملي، مولى حضرموت، يُعرف بأبي عَجِينة[٣]، روى عن عبد الملك بن شُعيب ابن الليث، تُوفي في رمضان سنة ست وتسعين ومئتين، سمع عبدُ الغني بن سعيد من حمزة بن محمد، عنه، وروى عنه أيضاً الطبراني.

وأخوه: محمد[٤] بن موسى، حدَّث عنه أبو بكر محمد بن إبراهيم ابن المقرئ، فقال: حدَّثنا محمدُ بنُ موسى الحضرمي أخو أبي عَجِينة، وابنُ قتيبة، وابنُ زبان؛ قالوا: حدَّثنا يونسُ بنُ عبد الأعلى الصَّدَفي، فذكر حديثاً.

* العَدّاء: بفتح أوله، والدال المهملة المشددة، تليها ألف ممدودة، هو ابنُ خالد بن هَوْذَة القَيسي الصحابي، وغيره[٥].

* و[الغَدّاء] بغين معجمة والباقي سواء: الغَدَّاءُ ابنُ كعب الكلبي الأجداري[٦].

وحافدُه عمرو بن عُروة بن الغَدّاء الشاعر[٧]، ومنه قوله:

وبَدَا النَّجمُ في السماءِ سُحَيْراً
مُسْتَقِلًّا كأنَّهُ عُنْقُودُ

* قال: عَدَبَّس.

قلت: بفتح أوله، والدال المهملة، والموحدة المشددة، تليها سين مهملة.

قال: عبدُ الله بن أحمد، ابنُ عَدَبَّس الدمشقي[٨]، كان في حدود الثلاث مئة.

قلت: حدَّث عن عَبّاس بن الوليد البيروتي، وإبراهيم ابن يعقوب الجوزجاني، كتب عنه الدارقطني[٩].

قال: وجعفر بن محمد، ابنُ بنت عَدَبَّس الكندي[١٠]، شيخٌ لتمام الرازي، وكذلك أخوه هشام[١١].

قلت: هو أبو الوليد هشامُ بنُ محمد بن جعفر بن هشام، ويُكنى أيضاً أبا عبد الملك.

قال: وأبو العَدَبَّس مَنِيع، روى عنه أبو العنبس.

قلت: كذا وجدتُه بخط المصنِّف: منيع، بالميم والنون، وكذلك ذكره في كتابه «الكنى»[١٢]، وسمَّاه في حرف المثناة فوق «تُبَيْعاً» بالمثناة فوق مضمومة، تليها موحدة

---

(١) في «تاريخ الثقات» ص١٢٩، وتحرف فيه عُجَيْبة إلى عُجَيْنة.

(٢) مترجم في «التاريخ الكبير» ٧/ ٩٣، ٩٤، و«الجرح والتعديل» ٧/ ٤٢، و«الإكمال» ٦/ ١٤٥، و«ميزان الاعتدال» ٣/ ٦١، وتفرَّد ابن حبان، فجعله امرأة في «الثقات» ٧/ ٣٠٧، فقال: عجيبة بنت عبد الحميد، ووقع اسمه في «لسان الميزان» ٤/ ١٦٠ «عجيب»، مع أنه في «الميزان»، و«التبصير» ٣/ ٩٣٤ عُجيبة.

(٣) مترجم في «مؤتلف» عبد الغني ص٨٥، و«الإكمال» ٦/ ١٤٦، وفيه:... بن عيسى بن أبي موسى. ليس بينهما «بن موسى».

(٤) مترجم في «الإكمال» ٦/ ١٤٦، و«استدراك» ابن نقطة.

(٥) انظر «الإكمال» ٦/ ١٥٨-١٦٥، و«مؤتلف» الدارقطني ٣/ ١٦٥٨، ١٦٥٩.

(٦) مترجم في «مؤتلف» الدارقطني ٣/ ١٦٥٩، و«الإكمال» ٦/ ١٦٥.

(٧) مترجم في «معجم الشعراء» للمرزباني ص٦٣.

(٨) مترجم في «مؤتلف» الدارقطني ٣/ ١٥٥٢، و«الإكمال» ٦/ ١٥١، و«تاريخ بغداد» ٩/ ٣٨٤، ٣٨٥.

(٩) كما ذكر في «المؤتلف» ٣/ ١٥٥٢.

(١٠) مترجم في «الإكمال» ٦/ ١٥١، و«سير أعلام النبلاء» ١٥/ ٥٧٠.

(١١) مترجم في «الإكمال» ٦/ ١٥٢.

(١٢) الورقة ٥٣.

مفتوحة، فقال[١]: وتُبَيع بن سليمان أبو العَدَبَّس، عن أبي مرزوق، وعنه أبو العنبس. وتقدَّم، وكذلك سمَّاه في «الكاشف»[٢]، و«الميزان»[٣]: و«المغني»[٤] مخالفةً لما ذكره هنا، وقال في «الميزان»: وعنه أبو العَنْبَس وَحْدَه، فيه جهالة. انتهى. ولم ينبِّه المصنِّفُ على خلافٍ فيه، فكأنَّه اثنان عنده[٥]، وإنما هما واحد مختلفٌ في اسمه، وسَمَّاه بالوجهين الأميرُ في «إكماله»، فقال[٦]: أبو العَدَبَّس مَنيع بن سليمان الأسدي، ويُقال: الأشعري، روى عن عمر بن الخطاب، وأبي غالب حَزَوَّر، يُعدُّ في الكوفيين، روى عنه عاصم الأحول، والحارث أبو العَنْبَس، وسليمانُ أبو الورقاء، ذكره أبو أحمد، وذكره الأميرُ أيضاً بالمثناة فوق والموحدة، في حرف المثناة[٧]، فاضطرب فيه، ولم ينبِّه عليه

(١) في رسم تُبَيع ١/ ٣٥٢.

(٢) ١/ ١١٣ وتحرف فيه العدبَّس إلى العديس.

(٣) ١/ ٣٥٨.

(٤) ١/ ١١٨.

(٥) وكذلك جعلهما اثنين ابنُ أبي حاتم في «الجرح والتعديل» ١/ ٤٤٧ و٨/ ٤١٤، والمزي في «تهذيب الكمال» وتابعه ابن حجر في «التهذيب» و«التقريب»، فذكر المزي في الكنى أبا العدبس الأصغر، ونقل عن أبي حاتم أن اسمه تبيع بن سليمان، ثم ذكر أبا العدبس الأكبر، وأن اسمه منيع بن سليمان، ثم قال: هكذا فرَّق بينهما أبو حاتم الرازي، وأبو عبد الله بن منده، وغير واحد، وهو الصواب، وجعلهما الحاكم أبو أحمد واحداً، ووهم في ذلك، والله أعلم. تنبيه: أبو العدبس تصحف في مخطوطة «تهذيب الكمال» في الموضعين إلى العديس. وقد أورده المزي في الأسماء فيمن اسمه تُبَيع، وقال: هكذا سمَّاه أبو حاتم الرازي، فنقل ابن حجر في «التهذيب» عن يوسف بن خليل الحافظ قوله: هذا مما وهم فيه أبو حاتم وابنه وتبعه ابن ماكولا، والصواب ما قال البخاري (يعني: منيعاً) وتبعه ابن حبان والناس.

(٦) في «الإكمال» ٦/ ١٥١.

(٧) في «الإكمال» ١/ ٤٩٢، ٤٩٣.

ابنُ نقطة، واقتصر عبدُ الغني[٨] على منيع، بالميم والنون، وقد فرَّق المصنِّفُ بين شيخ أبي العَنْبَس، وبين صاحب عمر، فقال في «الميزان»[٩]: أبو العَدَبَّس، عن أبي مرزوق، هو تُبيع، فيه جهالة، وهذا هو أبو العَدَبَّس شيخُ أبي العنبس، أما أبو العَدَبَّس الأكبر، عن عمر، يروي عنه عاصم القاري، وعاصم الأحول، وثق، وخلطهما المصنِّفُ في «الكنى»[١٠]، فقال: أبو العَدَبَّس منيع بن سليمان، عن عمر بن الخطاب، وأبي غالب حَزَوَّر، وعنه عاصم الأحول، والحارث أبو العَنْبَس. انتهى. وقد فرَّق ابنُ مَنْده بينهما، لكن لم يُسَمِّ واحداً منهما، وهذه التفرقةُ أشبهُ بالصواب، والله أعلم. واسمُ أبي العَنْبَس: الحارثُ بن عبيد بن كعب العدوي، جدُّ يونس ابن بكير لأمه.

* قال: و[عُدَيس] بياء خفيفة.

قلت: هي مثناة تحت ساكنة، والعين المهملة مضمومة، تليها الدال المهملة مفتوحة.

قال: عبد الرحمن بن عُدَيس البَلَوي، له صحبة وزَلَّة.

قلت: أشار إليها ابنُ عبد البر[١١]، فقال: هو كان الأميرَ على الجيش القادمين من مصر إلى المدينة الذين حصروا عثمان رضي الله عنه، وقتلوه، قالوا: تُوفي عبدُ الرحمن ابن عُدَيس بالشام سنة ست وثلاثين. انتهى. وقال المصنِّفُ في «تاريخه الكبير»[١٢]: وكان ممن خرج على عثمان، وسار إلى قتاله، نسأل الله العافية، ثم ظفر به معاوية، فسجنه، ثم هرب من السجن، فأدركوه بجبل

(٨) في «المؤتلف» ص٩٦.

(٩) ٤/ ٥٥١.

(١٠) الورقة ٥٣.

(١١) في «الاستيعاب» ٢/ ٤١١ بهامش «الإصابة» (طبعة مولاي عبد الحفيظ).

(١٢) جزء تراجم الخلفاء الراشدين ص٥٣١.

لبنان، فقُتل. انتهى. وله حديثٌ عند يزيد بن أبي حبيب، عن عبد الرحمن بن شِماسة، عنه مرفوعاً: «يخرج أناسٌ من أمَّتي يَمرُقون كما يمرق السَّهم من الرمية، يُقتلون في جبل لبنان، أو بالجليل وجبل لبنان»[١].

قال: وأخوه عبدُ الله، له صحبة.

ومحمد بن عُدَيس الكوفي[٢]، عن يونس بن أرقم.

قلت: وأبو الحجاج يوسفُ بنُ عبد العزيز بن عُدَيس، من مشايخ يكنول بن الفتوح الزَّنَاتي، تقدَّم ذكره[٣].

* و[عُرَيس] براء بدل الدال، والباقي سواء: أبو عُرَيس عيسى بن سالم، يُكنى أبا سعيد، روى عن عُبيد الله ابن عمرو الرَّقِّي، وعنه أبو زُرعة الرازي، وقد اضطرب فيه أبو القاسم ابنُ مَنْده، فذكره في الكنى من «الألقاب» هكذا، وذكره قبل، فقال: عويس عيسى بن سالم من أهل الشاش، سمع ابن المبارك، والرَّقِّي عُبيد الله بن عمرو، روى عنه صالح بن محمد جَزَرة، قاله أبو القاسم في كتابه «المستخرج» وهما واحد، صوابه: عويس، بالواو، لقبٌ لعيسى، وبه جزم أبو بكر الشيرازي في «الألقاب»[٤] وغيره، والله أعلم.

* قال: عَدِيّ، كثير.

قلت: هو بفتح أوله، وكسر الدال المهملة، تليها الياء آخر الحروف مشددة.

* قال: و[عُدَي] بالتصغير: زياد بن عُدَي، عن ابن مسعود.

(١) انظر «كنز العمال» ١١/ ٢٠٥ (٣١٢٤٣).

(٢) مترجم في «مؤتلف» الدارقطني ٣/ ١٥٥٠، و«الإكمال» ٦/ ١٥١.

(٣) في رسم (الزناتي) ترجمة يكنول ١/ ٨٧٠.

(٤) هو في «مختصر الألقاب» لابن طاهر المقدسي الورقة ٢٨.

قلت: ذكره البخاريُّ، وقال: سمع ابنَ مسعود قوله، روى أبو المنهال، عن أبي العالية، ويُقال: ابن عُتَي، ولا أراه يصح. قاله في «التاريخ»[٥]، وفي كتاب عبد الغني بن سعيد[٦]: قال البخاري: رواه أبو المنهال، عن أبي العالية، عنه، ويقال: عُتَي، قاله البخاري: ولا أراه يصح. فهذه العبارةُ تُفهم أنَّ قوله: ولا أراه يصح، من قول عبد الغني، ولهذا حكاه ابن ماكولا[٧] عن عبد الغني قوله، وإنما هو من قول البخاري في «تاريخه» كما تقدَّم، وحديثه الذي أشار إليه البخاري هو ما رواه إسحاقُ الأزرق، عن عوف، عن أبي المنهال، عن أبي العالية، عن زياد بن عُدَي أنَّه أتى عبد الله ـ يعني: ابن مسعود ـ رضي الله عنه، فوَطَّدَه إلى الأرض، وكان رجلاً مجبولاً عظيماً، فقال عبد الله: اعْل عُتَي، فقال: لا حتى تخبرني متى يهلك الرجل وهو يعلم؟ فقال: إذا كان عليه إمام ـ أو قال: أمير ـ إن أطاعه أكفره، وإن عصاه قتله.

وفي طيئ: عُدَي بن ثعلبة، ذكره ابنُ حبيب[٨].

* و[عِدْي] بكسر أوله، وسكون الدال، وتخفيف آخره: عِدْيُ بن الحارث بن عوف، من بني النَّخَع، من

(٥) ٣/ ٣٦٤.

(٦) «المؤتلف» ص٩٧، لكن قوله: «قال البخاري: رواه أبو المنهال، عن أبي العالية عنه»، لم يرد فيه. ولعله تكرار من الناسخ هنا.

(٧) في «الإكمال» ٦/ ١٥٥.

(٨) في «مختلف القبائل» ص٣٧٠، وفيه قال ابن حبيب: كل شيء من القبائل عدِي مفتوح العين، إلّا الذي في طيئ، فإنه عُدَي بضم العين، وهم عُدَي بن ثعلبة بن عمرو بن ثعلبة ابن حيان، وهو جرم بن عمرو بن الغوث. ونقله عنه الوزير في «الإيناس» ص٢٢٧، وابن حجر في «التبصير» ٣/ ٩٣٦.

ولده زُرارة بن قيس بن الحارث بن عِدْي النَّخَعي[١]، له وفادةٌ مع قومه سنة تسع.

* قال: و[غُدَيّ] بغين معجمة: الحسنُ بنُ علي بن فياض بن غُديّ البصري[٢]، عن علي بن القاسم النّجّاد، وعنه أبو غالب الماوردي.

قلت: غُدَي هذا، قيَّده المصنِّفُ فيما وجدتُه بخطه: بضم المعجمة، وفتح الدال المهملة، وتشديد آخره، وهو المعروف. وكذلك قيَّده ابنُ نقطة، وقال: وقال لي محمدُ بن محمد بن جعفر البصري: إنَّه بالغين المعجمة المضمومة، وكسر الدال، لما سألتُه عنه بالبصرة، والأولُ أصح، لأني نقلتُه من خط ابن ناصر، وقد ضبطه في مشيخة الماوردي عنه. انتهى.

* قال: عُدَيْسَة.

قُلت: بضم الأول، وفتح الدال المهملة، تليها مثناة تحت ساكنة، ثم سين مهملة مفتوحة، ثم هاء.

قال: بنت أُهبان[٣] ابن صَيْفي، روى عنها عُبيد الله في الترمذي.

قلت: كذا نقلتُه من خط المصنِّف، وقد وهم في قوله: عبيد الله، بالتصغير، إنما هو بالتكبير عبدُ الله بن عُبيد الحميري. خَرَّج حديثَه الترمذيُّ من طريق إسماعيل ابن إبراهيم، عن عبد الله بن عُبيد، عن عُدَيْسَة بنت أهبان، أنَّه جاء عليُّ بنُ أبي طالب إلى أبيها، فدعاه إلى الخروج معه. الحديث[٤].

(١) مترجم في «مؤتلف» الدارقطني ٣/ ١٦٣٩، ١٦٤٠، و«الإكمال» ٦/ ١٥٦.

(٢) ترجمه ابن نقطة في «الاستدراك» باب عدي وغدي.

(٣) مترجمة في «التهذيب».

(٤) هو في «سنن» الترمذي برقم (٢٢٠٣) في الفتن: باب ما جاء في اتخاذ سيف من خشب في الفتنة.

وخَرَّجه ابنُ ماجه[٥] من طريق صفوان بن عيسى، عن عبد الله بن عُبيد، بنحوه.

وقاله البخاري في «تاريخه»[٦]: قال لنا عثمان المؤذن، عن عبد الله بن عُبيد[٧]، عن عُدَيْسَة[٨] بنت أُهبان، عن أبيها.

وقال الترمذي: لا نعرفُه إلّا من حديث عبد الله بن عبيد. انتهى.

وقد جاء من حديث غيره، فرواه جماعةٌ منهم سليمانُ التيمي، وابنُه معتمر، ومحمدُ بن عبد الله بن المثنى الأنصاري، عن المعلى بن جابر بن مسلم بن عُدَيْسَة به.

وأبو الحسين أحمدُ بنُ عمر بن القاسم بن بشر بن عصام بن أحمد بن النَّرسي بن عُدَيْسَة، روى عن أبي بكر الشافعي، وأبي عمرو بن السماك، وغيرهما. تُوفي سنة اثنتي عشرة وأربع مئة.

وأخوه أبو بكر محمد.

وابنُ هذا أبو علي الحسنُ بنُ أبي بكر محمد بن عمر ابن القاسم بن عُدَيْسَة المقرئ، كان من أهل المعرفة بالقراءات. ذكره شجاعُ بن فارس الذُّهلي في «سؤالاته»[٩].

* قال: و[العُرَيِّسة] براء.

قلت: مفتوحة مع تشديد المثناة تحت وكسرها.

قال: محمد بن أحمد بن العُرَيِّسة لقبُ جدّه، سمع أبا الوقت.

(٥) في «السنن» برقم (٣٩٦٠) في الفتن: باب التثبت في الفتنة.

(٦) ٢/ ٤٥ في ترجمة أهبان بن صيفي الغفاري.

(٧) تحرف في مطبوع «التاريخ» إلى عبيدة.

(٨) تحرف في مطبوع «التاريخ» إلى عائشة.

(٩) وابن العديسة عبد السلام بن عبد الناصر بن عبد المحسن أبو محمد المصري، مقرئ عالي السند، ذكره الذهبي في «معرفة القراء الكبار» برقم (٥٦٥)، وابن الجزري في «غاية النهاية» برقم (١٦٤٨).

قلت: تُوفي سنة عشرين وست مئة[١]. واسمُ جَدِّه العُرَيِّسَة محمد.

* قال: و[غَرْسِيّة] في الأندلسيين الزاهد أبو القاسم عبدُ العزيز بنُ عمر بن عبد العزيز بن غَرْسِيّة، عن أحمد بن خالد الجبَّاب.

قلت: هو بمعجمة مفتوحة، وسكون الراء، تليها سين مهملة مكسورة، ثم مثناة تحت مفتوحة مشددة. وكذا قيَّده ابنُ نقطة[٢] على ما نقله من خط الحافظ أبي طاهر السِّلَفي[٣].

* قال: عَدْنان، جماعة.

قلت: هو بفتح أوله، وسكون الدال المهملة، ثم نونين بينهما ألف.

* قال: و[عُدثان] بضم ومثلثة: في الأزد: عُدثان ابن عبد الله بن زهران.

قلت: المثلثة قبل الألف وهو أبو دوس القبيلة المشهورة. وزَهران هو ابنُ كعب بن الحارث [بن كعب][٤] بن عبد الله بن مالك بن نصر بن الأزد.

* قال: العَدَسي.

قلت: بفتح أوله والدال المهملة، تليها سين مهملة مكسورة.

قال: أبو الحسين محمدُ بنُ عبد الله بن عَبْدك الجُرجاني العَدَسي[٥]، عن القاسم بن أبي حَلِيم[٦].

قلت: أسقط المصنِّفُ اسم جده، فهو ابنُ عبد الله ابن أحمد بن عَبْدَك، حدَّث عنه أبو الحسن أحمدُ بنُ موسى بن عيسى الوكيل الجرجاني.

قال: وأبو بكر محمدُ بن يوسف العَدَسي الجرجاني[٧] أيضاً. تفقَّه وحدَّث عن أبي القاسم الشغالي.

قلت: تُوفي سنة خمس وأربع مئة. ذكره أبو العَلَاء الفَرَضي، وذكر أنه تفقَّه للشافعي.

* قال: و[العُدُسي] بضمتين: نسبة إلى عُدُس بن زيد، بطن من تميم.

قلت: هو ابنُ زيد بن عبد الله بن دارم. وقد ذكره الجمهور بضم الدال المهملة، غير أبي عُبيدة، فإنَّه قاله بفتحها[٨]. وقال ابنُ حبيب[٩]: وكل عُدَس في العرب سوى هذا مفتوحة الدال. انتهى.

---

(١) مترجم في «تكملة» المنذري ٣/ الترجمة (١٩٣٧).

(٢) في «الاستدراك» باب عُدَيسة وعُرَيِّسة وغَرْسِيَّة.

(٣) وابن غَرسِيّة أيضاً أبو المطرف عبد الرحمن بن أحمد بن سعيد ابن محمد بن بشر بن غرسية القرطبي المالكي، ابن الحصار، ويُعرف بمولى بني فطيس. مترجم في «سير أعلام النبلاء» ١٧/ ٤٧٣-٤٧٥.

(٤) مستدرك من «جمهرة» ابن حزم ص٣٧٦، و«مؤتلف» الدارقطني ٣/ ١٦٢٨، و«الإكمال» ٦/ ١٥٤.

(٥) مترجم في «تاريخ جرجان» برقم (٦٨٦)، وجاء فيه برقم (٨٨) ترجمة أبي الحسن أحمد بن عبد الله بن عبدك الوراق العدسي الجرجاني، وهو المترجم في «الأنساب» ٨/ ٤٠٦، فلا أدري هل هو أخوه أم هو نفسه تحرف اسمه وكنيته، وسيذكر المؤلف أنه روى عن المذكور هنا أحمد بن موسى ابن عيسى الجرجاني، وهو الذي ذكره السهمي راوياً عن أبي الحسن أحمد، مما يرجح أنه نفسه اختلف اسمه.

(٦) في الأصل، ومطبوع «المشتبه» ص٤٤٩، و«التبصير» ٣/ ٩٩٧: حكيم، بالكاف، وهو خطأ، فقد ورد تقييده باللام في رسم (حليم) في حرف الحاء المهملة ١/ ٧٢٦، وباللام قيَّده ابن حجر في «التبصير» ١/ ٤٤٨، وهو مترجم في «تاريخ جرجان» برقم (٦١١).

(٧) مترجم في «تاريخ جرجان» برقم (٨٨٤)، وفيه يونس بدل يوسف.

(٨) وقاله بفتحها أيضاً ابن الأعرابي، فيما نقله الوزير في «الإيناس» ص٢٠٧.

(٩) في «مختلف القبائل» ص٢٩٣.

* قال: العَدَني: جماعة.

قلت: هو بفتح العين والدال المهملتين وكسر النون، نسبة إلى عَدَن: البلد المعروف على ساحل البحر من اليمن.

ونسبة إلى عَدَنة بن أسامة، في بني عجل بن لُجَيم[١].

* قال: و[العَدْني] بالسكون: عمل الثياب العَدْنية بنيسابور.

قلت: بنيسابور سكةٌ يُقال لها: سكة عَدْني لوبان[٢]، يسكن بها من يقصر الأبراد، ويدقُّها.

وجعل ابنُ الجوزي النسبة إلى عمل هذه الثياب بتحريك الدال أيضاً. ذكره في كتابه «المحتسب»، وهو غريب.

قال: أبو سعد محمدُ بنُ إبراهيم العَدْني الحَرِيري[٣]، سمع محمدَ بنَ إسماعيل التفليسي، مات بعد الثلاثين وخمس مئة.

قلت: وأبو عمر مكيُّ بنُ أحمد بن زياد العَدْني النيسابوري الشاهد[٤]، روى عنه الحاكم أبو عبد الله.

* قال: العَدَوي: نسبة إلى رهط أمير المؤمنين عمر رضي الله عنه.

وإلى عديّ بن عبد مَنَاة بن أُدّ بن طابخة، ومنهم أبو السَّوّار العَدَوي العابد[٥]، عن عمران بن حُصَين.

قلت: اختُلف في اسمه، فقيل: حسان بن حريث. قاله أحمدُ بنُ حنبل، وأبو بكر بنُ أبي الأسود، ومحمدُ ابن نُمير، والفَلّاس، والبخاري[٦]، ومسلم[٧]، وقيل: حُريث بن حسان. وقيل: حُرَيف بالفاء. وقيل: منقذ. وقيل غير ذلك.

قال: وأبو الرُّقَاد شُويس بن حَيَّاش العَدَوي[٨]، عن عمر.

قلت: ونسبة إلى عدي بن عمرو، بطن من خُزاعة، منهم: أبو شُريح الخزاعي العَدَوي الصحابي، اسمه على الصحيح خُويلد بن عمرو، أسلم يوم الفتح، وكان حاملَ لواء قومه يومئذ، وأنكر على عمرو بن سعيد بن العاص الأشدق والي المدينة لمعاوية ثم ليزيد؛ أنكر عليه لما رآه يبعث البعوث إلى مكة.

وعدي أيضاً: اسمٌ لعدة بطون من العرب، والنسبة إليها عَدَوي، بفتح العين والدال المهملتين، ثم واو مكسورة.

* قال: و[العُذْري] نسبة إلى بني عُذْرة بن سعد هُذَيم.

قلت: عُذْرة: بضم العين المهملة، وسكون الذال المعجمة، تليها راء مفتوحة، ثم هاء.

قال: خالد بن عُرفطة العُذْري، له صحبة.

قلت: ذكر المصنِّفُ في نسبته أقوالاً في «التجريد»[٩]، فقال: خالد بن عُرفطة بن أبرهة الليثي، ويقال: البكري، ويقال: القُضاعي، ويقال: العُذْري، مع أن عُذْرة من قُضاعة. انتهى. وجعله ابنُ عبد البر[١٠] الصواب، والحقُّ

---

(١) انظر هذه النسبة في «الإكمال» ٦/ ٤٠٣، و«الأنساب» ٨/ ٤٠٨، وسيورد المؤلف هذه النسبة فيما سيأتي ص٣١٨، ٣١٩.

(٢) في «الأنساب» ٨/ ٤٠٧: سكة عدن كوبان.

(٣) مترجم في «الأنساب» ٨/ ٤٠٧ وكنيته فيه أبو سعيد. وسيأتي في حرف القاف رسم (القُزّي) ص٥١١.

(٤) مترجم في «الأنساب» ٨/ ٤٠٨.

(٥) من رجال التهذيب.

(٦) في «التاريخ الكبير» ٣/ ٣٠.

(٧) في «الكنى» ص٥٧ (مصورة الظاهرية طبعة دار الفكر).

(٨) من رجال التهذيب، وحياش بحاء مهملة أو جيم.

(٩) ٢/ ١٧٧.

(١٠) في «الاستيعاب» ١/ ٤١٣، ٤١٤. بهامش «الإصابة» (طبعة مولاي عبد الحفيظ).

في نسبته أنه من بني كاهل بن عُذرة ابن سعد هُذَيم المذكور، فيصح على هذا ما قيل في نسبته سوى البكري.

وسعدُ هُذَيم هو ابنُ زيد بن ليث بن سُود بن أسلم ابن الحاف بن قُضَاعة.

قال: وآخرون.

قلت: منهم أبو الدحداح أحمدُ بنُ محمد بن إسماعيل العُذْري الدمشقي[١]، حدَّث عنه أبو القاسم الطبراني.

وفي كلب[٢]: عُذْرة بن زيد اللات بن رُفيدة بن ثور ابن كلب.

وفي الأسْد[٣]: عُذْرة بن هَدَاد بن زيدَ مَناة، من بني مازن ابن الأزد.

وفي جَرْم: عُذْرة بن عدي.

وبنو عُذْرة بن سعد هُذَيم المشهور فيهم الهوى وقتلاه[٤]، وقد سُئل بعضهم عن سبب قتل الهوى فيهم، فقال: في نسائنا صَبَاحة، وفي رجالنا عِفَّة.

* قال: **العَرَابي**.

قلت: بفتح، والراء تليها ألف، ثم موحدة مكسورة.

قال: هبةُ الله بن أحمد بن العَرَابي[٥]، عن ابن بيان، وأبي الغنائم النَّرسي.

قلت: هو ابنُ أحمد بن محمد بن هلال بن العَرَابي، تُوفي سنة ست وسبعين وخمس مئة.

ومحمدُ بنُ عبد الله بن أحمد بن شُعيب بن أبي عَرَابة العَرَابي، سكن مصر، وكان كثيرَ المعروف، له قبولٌ عند العامَّة والخاصة، وتُوفي في شعبان سنة خمس عشرة وثلاث مئة. قاله أبو سعد ابن السمعاني[٦].

* وعَرَابي، بالفتح: اسمٌ يُشبه النسبة، لقبُ محمد ابن الحسين بن المبارك؛ روى عن يونس بن محمد المؤدب، وأبي غسان وغيرهما، رواه الدارقطني[٧] عن جماعة من مشايخه عنه.

* و[**العَرَّابي**] بالتثقيل نسبة إلى عرّابة، وهي قريتان: إحداهما بجبل نابلس، ويقال لها: عَرَّابة فحمة[٨]، والأخرى من أعمال صَفَد، وتُعرف بعَرَّابة البَطُّوف[٩]، ومن هذه صاحبُنا الفقيه أبو إسحاق إبراهيمُ بنُ حسن العَرّابي الشافعي[١٠]، سمع مني ببيت المَقْدِس.

وعلى الإجمال: أحمدُ بنُ سلميان بن أحمد العَرَّابي، سمع كثيراً مع شيخنا الحافظ أبي بكر بن المحب المَقْدَسي، ولا أعلمه حدَّث.

* قال: و[**العُرَابي**] بالضم: محمدُ بنُ عبد الله العُرابي[١١]، شيخٌ لابن عدي.

قلت: حدَّث بمصر عن سفيان بن بشر الكوفي،

---

(١) مترجم في «سير أعلام النبلاء» ١٥/ ٢٦٨.

(٢) انظر «الإيناس» للوزير ص٢٠٣، ٢٠٤.

(٣) انظر «الإيناس» للوزير ص٢٠٣، ٢٠٤.

(٤) انظر ما قاله السمعاني في «الأنساب» ٨/ ٤١٨ نسبة (العذري)، واستدراك ابن الأثير عليه.

(٥) مترجم في «استدراك» ابن نقطة.

(٦) في «الأنساب» ٨/ ٤٢١.

(٧) في «المؤتلف» ٤/ ١٧٧١، وانظر «الإكمال» ٦/ ١٩٧، و«الأنساب» ٨/ ٤٢١، و«تاريخ بغداد» ٢/ ٢٢٥ وفيه: ويعرف بالأعرابي، ويقال: عرابي.

(٨) ورد في «الموسوعة الفلسطينية» ٣/ ٢١٠ أنها بلدة تبعد ١٣ كم تقريباً عن جنوب غرب مدينة جنين، وتتفرع بالقرب منها عدة طرق معبَّدة تربطها بكل من جنين وطولكرم ونابلس.. ثم ذكرت «الموسوعة» سهل عرابة ٣/ ٢١١ فانظره.

(٩) ورد في «الموسوعة الفلسطينية» ١/ ٤٠٧ أن البَطُّوف سهل منخفض منبسط من الأرض يقع إلى الشمال من مدينة الناصرة وجبالها... تقدر مساحته بنحو ٤٥ كم². وفيه تقع بلدة عرابة.

(١٠) مترجم في «الضوء اللامع» ١/ ٤٠، قال السخاوي: ورأيته بخطه بكسر ثم تخفيف.

(١١) مترجم في «استدراك» ابن نقطة.

وأُراه ابن أبي عُرابة الذي ذكره ابنُ السمعاني[١] بالفتح. والله أعلم.

* و[عُرَابي] بالضم والتخفيف أيضاً: عُرَابي بن معاوية الحضرمي، كنيتُه أبو زَمْعَة، سمع عَمَّه سليمان ابنَ زياد الحضرمي البصري، روى عنه يحيى بن بُكير وغيره. ذكره البخاري في حرف الغين المعجمة من «تاريخه»[٢]، وعدَّه الدارقطني[٣] تصحيفاً، وقال: وهو معروفٌ في مصر بالعين المهملة. وكما قاله الدارقطني ذكره ابنُ يونس في «تاريخه»، وهو عُرَابي بن معاوية ابن عرابي بن نعيم بن ربيعة بن عمرو بن عبيد[٤] بن جَذِيمة الحضرمي الصُّوراني، وصُوران: قرية باليمن منزل للحضرميين، تُوفي سنة اثنتين وثمانين ومئة.

وأبوه معاوية بن عُرَابي، يروي عن الأقمر بن الهيثم الخولاني، وعنه ابنُ لَهِيعة.

وأخوه حميد بن عُرَابي بن نعيم[٥]، ذكره ابنُ يونس في ترجمة أخيه. وقال: وليس لأخيه حميد حديثٌ فيما علمتُ. وذكر حميداً قبلُ، فقال: له ذِكر في الأخبار، رأيتُ شهادته بخطه في قضية لابن لَهِيعة.

وابنُ الأول أبو معاوية زَمْعَة بن عُرَابي[٦]، روى عن أبيه، وغيره، وعنه سعيد بن عُفَير، وابنه محمدُ بنُ زمعة، وغيرهما. مات سنة ست عشرة ومئتين.

* قال: و[الغُرَابي] بمعجمة.

قلت: مضمومة.

قال: الغُرابي منزلة في رمل مصر. نعم، والغُرابي: نسبة إلى غُرَاب بن جَذِيمة، وإلى غُرَاب بن ظالم، من قيس عَيْلان، وإلى غُرَاب بن محارب بن خَصَفَة.

قلت: الأول من البطون في طيئ، وهو ابنُ جَذِيمة ابن وَد بن معن بن عَتُود.

والثاني ابن فَزَارة، وفَزَارة من قيس، وهو غُراب بن ظالم بن فَزَارة بن ذُبيان بن بغيض بن رَيْث بن غَطَفَان ابن سعد بن قيس عَيلان[٧].

* قال: والغُداني.

قلت: بضم المعجمة، وفتح الدال المهملة، تليها ألف، ثم نون مكسورة.

قال: أحمد بن عبيد الله، ثقة[٨].

قلت: روى عنه البخاري، وأبو داود، وأما ذكرُ ابن عساكر في «معجم النبل»[٩] أن الترمذي روى عنه أيضاً فوهم، نبَّه عليه الحافظ أبو الحجاج المِزِّي، لأنَّ الترمذي إنما رحل إلى العراق والحجاز بعد وفاة أحمد ابن حنبل، وكانت وفاتُه يوم الجمعة لاثنتي عشرة ليلة خلت من شهر ربيع الآخر سنة إحدى وأربعين ومئتين. فكل من مات قبل هذا التاريخ من أهل العراق والحجاز لم

---

(١) في «الأنساب» ٨/ ٤٢١.

(٢) ٧/ ١١٢، وكنيته فيه أبو زرعة، وذكره ابن أبي حاتم في العين المهملة من «الجرح والتعديل» ٧/ ٤٥ وكناه أبا زمعة، قال: ويُقال: أبو ربيعة. قلت: وأورد القولين في كنيته السمعاني في «الأنساب» ٨/ ٤٢١.

(٣) في «المؤتلف» ٤/ ١٧٧٠، وعدَّه تصحيفاً السمعاني في «الأنساب» ٨/ ٤٢٢.

(٤) في «الإكمال» ٦/ ١٩٦: عَبيدة.

(٥) مترجم في «الإكمال» ٦/ ١٩٧.

(٦) مترجم في «مؤتلف» الدارقطني ٤/ ١٧٧١، و«الإكمال» ٦/ ١٩٧، و«الأنساب» ٨/ ٤٢٢.

(٧) انظر «الإيناس» ص٢٢٩، و«مختلف القبائل» ص٣٥٥، وذكر السمعاني أن الغرابي نسبة إلى الغُرابية: جماعة من غلاة الشيعة. ثم قال: وغُرابي: منزل بين سامراء والموصل. وذكر ياقوت أن الغرابي أيضاً من حصون بلاد اليمن.

(٨) من رجال التهذيب.

(٩) ص٥٣.

يسمع منه الترمذي، وأحمدُ بنُ عبيد الله الغُدَاني هذا تُوفي سنة أربع، وقيل: سنة سبع وعشرين ومئتين، وإنما روى الترمذي عن أحمد بن أبي عبيد الله السَّلِيمي البصري صاحب يزيد بن زُرَيع، ووقع في بعض المواضع: أحمد بن عبيد الله، فكأن ابن عساكر ظنَّه الغُداني. والله أعلم.

قال: وفَضّال بن جُبَير الغُداني[١]، من التابعين.

* العَرّاد.

قلت: بفتح أوله والراء المشددة، تليها ألف، ثم دال مهملة.

قال: أبو عيسى أحمدُ بنُ محمد بن موسى[٢]، شيخٌ لابن عدي.

قلت: جعل المصنِّفُ العَرَّاد لقبَ أبي عيسى المذكور، وليس كذلك، إنما هو لقبُ أحد آبائه، فأبو عيسى يُعرف بابنِ العَرَّاد، بغدادي، يروي عن الوليد بن شجاع وغيره، تُوفي سنة اثنتين وثلاث مئة عن سبع وسبعين سنة.

قال: وسعيدُ بنُ أحمد العَرَّاد[٣]، شيخٌ للدارقطني.

* و[الغَزَّاد] بمعجمة: أبو بكر لَبِيدُ بنُ حسن الغَزَّاد الخباز[٤]، عن الحسين بن البُسري، وعنه ابنُ عساكر.

وبركةُ بن علي الغَزَّاد[٥]، عن ابن مَلَّة.

ومكي بن أبي القاسم الغَزَّاد[٦] البَوَاري، عن الكَرُوخي، واهٍ من الطلبة.

قلت: كذا وجدتُ نسبته بخط المصنِّف: البَواري، بفتح الموحدة تليها واو، ثم ألف، ثم راء مكسورة، ثم ياء النسب، وهو خطأ، صوابه: البُوراني، بضم الموحدة، وتقديم الراء على الألف، وقبل ياء النسبة نون، وكذلك ذكره ابنُ نقطة. وتقدَّم التنبيه على مثله في حرف الموحدة[٧]. ومكي هذا ذكره المصنِّفُ في «الميزان»[٨]، فقال: مكي بن عبد الله العَزَّاد، من طلبة الحديث ببغداد، أدرك السماع من أبي الفضل الأُرموي وغيره. انتهى. وذكره ابنُ الدُّخَيْسي، فقال: أبو إسحاق مكيٌّ ابنُ معالي بن عبد الباقي العَزَّاد. هكذا نسبه فيما وجدتُه بخطه في كتاب «تقييد الإسناد عن شيوخ مدينة السلام بغداد»، وهو الأرجح في نسبه. وقد وصفه ابنُ الدُّخَيسي بأنَّه حافظ، سمع من أبي الفتح الكَرُوخي المذكور، وأبي الفضل الأُرْمَوي وغيرهما. وقرأ بنفسه، ضَعَّفه أبو محمد بنُ الأخضر، وعبدُ الرزاق الجيلي، وأبو الفتوح بنُ الحُصْري، كان متساهلاً سامحه الله. تُوفي في المحرم سنة ثلاث وتسعين وخمس مئة ببغداد.

وأبوه أبو القاسم ابن شَدَّقيني الغَزَّاد[٩]، سمع أبا القاسم بن الحُصَين، وقيل في اسمه أقوال، الراجح اسمه مَعَالي. وقيل: اسمه كنيته[١٠]، وصححه ابن نقطة، ونسبه، فقال: وأبو القاسم بن معالي بن حمزة ابن البوراني المعروف بابن شَدَّقيني الغَزَّاد. انتهى.

---

(١) مترجم في «ميزان الاعتدال» ٣/ ٣٤٧.

(٢) مترجم في «الإكمال» ٦/ ١٨٩، و«استدراك» ابن نقطة، و«تاريخ بغداد» ٥/ ٩٠، و«الأنساب» ٨/ ٤٢٢.

(٣) مترجم في «تاريخ بغداد» ٩/ ١٠٧، و«الأنساب» ٨/ ٤٢٢ وهو ابن أبي عيسى المتقدم، وكنيته أبو القاسم.

(٤) مترجم في «استدراك» ابن نقطة.

(٥) مترجم في «استدراك» ابن نقطة.

(٦) مترجم في «استدراك» ابن نقطة.

(٧) في رسم (البواري) ١/ ٣٢٢.

(٨) ٤/ ١٧٩.

(٩) مترجم في «استدراك» ابن نقطة، و«تكملة» المنذري ٢/ برقم (٧٨٨)، وتقدم في رسم (البوراني) ١/ ٣٢٣، وسيورده المؤلف أيضاً في رسم (فَرَح) ص٤٥٢.

(١٠) قال المنذري: هو مشهور بكنيته، وسمَّاه بعضهم شجاعاً، وسمَّاه بعضهم فرحاً بالحاء المهملة، وسمَّاه بعضهم قيساً، وسمَّاه بعضهم تميماً، واستأذنوه في ذلك، فأذن لهم.

وأخو مكي أبو محمد الفضلُ بنُ معالي بن الغَرَّاد، سمع من ابن الحُصَين أيضاً، وتقدَّم ذكرُه وذكرُ أخيه مكي في حرف الموحدة[١].

وأبو عبد الرحمن محفوظ بنُ الحسين بن أحمد بن بنَّان ـ بالفتح والتشديد ـ الغَرَّاد[٢]، حدَّث عن أحمد ابن علي بن المُجْلي، وعنه أبو بكر محمد بن مَشِّق، وذكر أنه تُوفي سنة خمس وستين وخمس مئة. تقدَّم في حرف الموحدة[٣].

وخَلَفُ بن أبي الحسن بن خَلَف بن قاسم الغَرَّاد[٤]، حدَّث عن إسماعيل بن الأنماطي.

وأبو بكر محمدُ بنُ عوض بن سلامة البغدادي ابن الغَرَّاد[٥]، سمع من أبي السعادات القَزَّاز، وأبي الفتح ابن شاتيل، تكلَّم فيه ابنُ نقطة، وكان سَيِّئ الرأي فيه، تُوفي سنة خمس وأربعين وست مئة ببغداد، وله ست وثمانون سنة.

وأبو عبد الله إلياس بن الأنجب بن يحيى بن عباس ابن نصر الله بن علي بن محمد الكيلاني الغَرَّاد[٦]، حدَّث عن أبي الفتح بن البَطِّي.

* قال: و[العَوَّاد] بواو.

قلت: مشدودة، قبلها عين مهملة مفتوحة.

قال: هشامُ بنُ أحمد بن العَوَّاد القرطبي الفقيه[٧]، عن أبي علي الغَسَّال.

قلت: والقاسمُ بنُ محمد بن عَوَّاد الإستراباذي، حدَّث عن الحسين المحاملي، وابن مَخْلَد.

* قال: عِرار بن سويد الكوفي[٨]، شيخٌ لحماد بن سلمة.

قلت: هو بكسر أوله فيما وجدته بخط المصنِّف ـ وفتح أولَه أُبَيّ النَّرسي فيما وجدتُه بخطه ـ وثانيه راء، ثم ألف، ثم راء ثانية.

قال: وعِرَارُ بنُ عبد الله اليامي، شيخٌ لشجاع بن الوليد.

قلت: وهم المصنِّفُ في التفرقة بين هذا والذي قبله، وهما واحد اختُلف في نسبه[٩]، فقال البخاري[١٠]: عِرَار ابن سويد، سمع عَمِيرة بن سعد. قاله موسى ويحيى ابن سعيد، عن حماد بن سلمة. وقال أيضاً: وقال علي ـ يعني: ابن المديني ـ عن شجاع بن الوليد، عن عِرَار ابن عبد الله الإيامي.

وقال عباس الدوري: سمعتُ يحيى [يقول]: قد سمع أبو بدر شجاع[١١] بن الوليد من عِرار بن سويد الكوفي، قلتُ ليحيى: أدركه؟ قال: نعم. وقال الدوري أيضاً: وسمعتُ يحيى بن معين يقول: قد روى حماد بن سلمة عن شيخٍ يُقال له: العَرَّار بن سويد، كذا وجدتُه بالتعريف والفتح مشدداً في «تاريخ» يحيى بن معين رواية عباس الدوري وترتيبه.

---

(١) رسم (البوراني) ١/ ٣٢٣. وسيأتي ذكره في رسم (فَرَح) ص٤٥٢.
(٢) مترجم في «استدراك» ابن نقطة.
(٣) رسم (بَنَان) ١/ ٣٠٢.
(٤) مترجم في «استدراك» ابن نقطة.
(٥) مترجم في «استدراك» ابن نقطة، و«تاريخ الإسلام» وفيات سنة ٦٤٥، ترجمة رقم (٣٩١).
(٦) ترجمه منصور فيما نقله المعلمي في «الإكمال» ٦/ ١٩١.
(٧) مترجم في «الصلة» لابن بشكوال ٢/ ٦٥٤.
(٨) مترجم في «مؤتلف» الدارقطني ٤/ ١٧٩٠، و«الإكمال» ٦/ ١٨٧.
(٩) وجعلهما اثنين ابن حجر في «التبصير» ٣/ ٩٣٨، وقال: وقيل: هو الذي قبله.
(١٠) في «التاريخ الكبير» ٧/ ٩٤.
(١١) في الأصل: بن شجاع، وهو خطأ، فأبو بدر هي كنية شجاع، وهو من رجال التهذيب.

قال: والعَلَاء بنُ عِرار[١]، عن ابن عمر.

وعائشة بنتُ عرار[٢]، عن مُعاذة العدوية.

قلت: وفي «تاريخ واسط»[٣] لأبي الحسن أسلم بن سهل بَحْشَل: حدَّثنا زكريا بن يحيى، حدَّثنا هُشيم، عن سيار بن سليم، عن الحسن [البصري]، أن عائشة بنت عِرار العدوية أتته، فقال: لولا أن رسول الله ﷺ نهى عن مصافحة النساء لصافحتُكِ[٤].

قال: وليث بن عِرَار[٥]، عن عمر بن عبد العزيز.

قلت: وأبو عِرَار عمرو بن شاس الأسدي أسد خُزَيمة، شاعر مكثر مقدم[٦]، أسلم في صدر الإسلام. وابنه عِرَار الأسود رسولُ الحجاج إلى عبد الملك برأس ابنِ الأشعث.

وفرَّق بينه وبين عمرو بن شاس الصحابي أبو عبيد الله المَرْزُباني في «معجم الشعراء»[٧]، فقال بعد ذكر أبي عرار: ومن أصحاب النبي ﷺ عمرو بن شاس، وهو أسلمي خزاعي، وليس بهذا الأسدي الشاعر. انتهى. وجعلهما ابنُ عبد البر[٨] واحداً، فقال: عمرو بن شاس ابن عبيد بن ثعلبة، من بني دودان بن أسد بن خزيمة الأسدي، له صحبة ورواية، وهو ممن شهد الحديبية، وممن شُهر بالبأس والنجدة، وكان شاعراً مطبوعاً، مطبوعاً، وقال: وأكثر أشعارِه في أمرأته أم حسان، وابنه عِرار، وذكر فيه فتح العين وكسرها، والأظهر ما قاله المرزباني. والله أعلم.

ومن شعر عمرو بن شاس يُخاطب امرأته في ابنه عِرار:

وإنَّ عِراراً إنْ يكن ذَا شَكِيمةٍ
تُقاسِينَها منه فما أمْلِكُ الشِّيَمْ[٩]

* قال: و[عزّاز] بزايين، مثقل: عَزَّاز[١٠] بن أوس وغيره.

قلت: في هذا نظر، فإن أبا بكر الخطيب[١١] قيَّد ابن أوس: عزّاراً، ثانيه زاي، وآخره راء. وهو الصواب.

وعَزَّار هو ابنُ أوس بن ثعلبة بن حارثة بن مرّة بن حارثة بن عبد رُضَا بن جُبيل القُضَاعي، وابنه محمد[١٢] قتله منصور بن جمهور بالسند.

* و[عِزّان] بكسر أوله، ونون في آخره[١٣]: محمد بن عِزّان[١٤]، روى عن صالح مولى معن بن زائدة، وعنه أبو الحسن ابن الأعرابي المعروف بالمنجم.

* قال: **العِرَاقي**: واضح.

---

(١) من رجال التهذيب.

(٢) مترجمة في «الإكمال» ٦/ ١٨٨.

(٣) ص٩٦، ٩٧.

(٤) في «تاريخ واسط»: لصافحناك.

(٥) مترجم في «الإكمال» ٦/ ١٨٨.

(٦) مترجم في «معجم الشعراء» للمرزباني ص٢٢.

(٧) ص٢٢ و٢٣.

(٨) في «الاستيعاب» ٢/ ٥٢٦، بهامش «الإصابة» طبعة (مولاي عبد الحفيظ)، وتابعه ابن الأثير في «أسد الغابة» ٤/ ٢٣٩، وابن حجر في «الإصابة» ٢/ ٥٤٢.

(٩) البيت في «الشعر والشعراء» لابن قتيبة ١/ ٤٢٥، وفي «لسان العرب» مادة (شكم) وفيه تعافينها بدل تقاسينها.

(١٠) قيَّده كذلك بزايين ابن حجر في «التبصير» ٣/ ٩٣٨، وقال فيه: لم أر في «الإكمال» غير هذا. قلت: وقع بزايين في «الإكمال» ٢/ ٥٦٤ في رسم (جبيل) في والد محمد بن عزاز، لكنه وقع بزاي وراء في رسم (عزار) في «الإكمال» ٦/ ١٨٨، ولم يقيّده الأمير بالعبارة، قال محققه: هكذا في النسخ.

(١١) في «تلخيص المتشابه» ١/ ٢٨٣.

(١٢) ترجم له الدارقطني في «المؤتلف» ٤/ ١٧٩١، والأمير في «الإكمال» ٦/ ١٨٨.

(١٣) والزاي مشددة، كما في «الإكمال» ٦/ ١٨٩.

(١٤) مترجم في «الإكمال» ٦/ ١٨٩.

قلت: هو بكسر أوله، وفتح الراء، تليها ألف، ثم قاف مكسورة، نسبة إلى العراق البلاد المعروفة. قيل: هو فارسي معرب والمنسوبون إليه كثير.

وفي الأعلام: أبو الفضل العِرَاقي بنُ محمد ابن العراقي الركن الطاووسي[١]، أحدُ الأئمة في علم الخلاف. تُوفي بهمذان سنة ست مئة.

فأما قولُ عدي بن ربيعة التغلبي:

وامرؤ القيس مَيِّتٌ ما كُرِّمَ أوْ
دَى وخَلَّى عَلَيَّ ذاتَ العَرَاقي[٢]

فبفتح العين المهملة، وهو اسمٌ للداهية، وما في البيت صلة.

وجاءت أيضاً في قول عوف بن الأحوص:

لقيتُم من تَدَرُّئِكم علينا
وقتلِ سَرَاتنا ذاتَ العَرَاقي[٣]

والعَرَاقي أيضاً بالفتح الخشبُ المصلَّب على الدلو، الواحدة عَرْقُوَة، وقال الشاعر:

فهي كالدلوِ بكفِّ المُستقي
خُذِلَت منها العَرَاقي فانجذمْ[٤]

* قال: والغَرَّاف: بليدة ذات بساتين آخر البطائح وتحت واسط.

قلت: هي من أعمال واسط، وهي بغين معجمة مفتوحة، ثم راء مشددة مفتوحة، تليها ألف، ثم فاء.

قال: وإليها يُنسب شيخُنا تاجُ الدين عليُّ بنُ أحمد العلوي الغَرَّافي[٥]، محدِّث الإسكندرية.

قلت: والده أبو العباس أحمدُ بنُ عبد المحسن بن أبي العباس بن محمد بن علي بن الحسن الحسيني الغَرَّافي.

قال: والقاضي أبو المعالي هبةُ الله بن فضل الله الغَرَّافي[٦]، سمع من الحريري «مقاماته».

وابنه يحيى[٧]، روى عن أبي علي الفارقي. وآخرون.

قلت: منهم أبو نصر محمد بن يحيى ـ المذكور قبل ـ ابن هبة الله بن فضل الله بن محمد بن محمد بن عبد العزيز ابنُ النَّخَاس الغَرَّافي[٨] ابن قاضي الغَرَّاف، ضعَّفه أبو طالب عبدُ الرحمن بنُ محمد بن عبد السميع الواسطي بأنه زَوَّر اسمه في طبق سماع بالمقامات على جدّه، تُوفي أبو نصر هذا في رجب سنة ثلاث عشرة وست مئة بواسط.

* و[الغَرَّاقي] بقاف والباقي سواء، نسبة إلى بلدةٍ بمصر يُقال لها: غَرَّاقة.

* قال: و[العَرَّافي] بمهملة: عبدُ الله بنُ محمد بن حجر العرَّافي[٩]، مجهول، روى عنه حسن بن يزداد، مجهول أيضاً.

قلت: عبد الله هذا نزيلُ رأس العين، كنيته أبو سليمان، ضعَّفه الأزدي[١٠].

* ستُّ العَرَب: بفتح العين المهملة والراء تليها موحدة: عدَّةُ نسوة، منهم: ستُّ العرب بنت يحيى بن قايماز[١١].

---

(١) مترجم في «سير أعلام النبلاء» ٢١/ ٣٥٣.
(٢) البيت في «معجم الشعراء» للمرزباني ص٨٠.
(٣) البيت في «لسان العرب» مادة (عرق)، وسميت ذات العراقي الداهية، لأن ذات العراقي هي الدلو، والدلو من أسماء الداهية.
(٤) البيت في «اللسان» (عرق) وهو لدي بن زيد يصف فرساً.
(٥) مترجم في «معجم شيوخ» الذهبي ٢/ الترجمة (٥١١).
(٦) مترجم في «استدراك» ابن نقطة.
(٧) مترجم في «تكملة» المنذري ١/ الترجمة (١٥١) وفيات سنة ٥٨٧.
(٨) مترجم في «تكملة» المنذري ٢/ الترجمة (١٤٧٥).
(٩) مترجم في «الإكمال» ٦/ ٤١٦، و«الأنساب» ٨/ ٤٢٣.
(١٠) انظر تعليق المعلمي على «الإكمال» ٦/ ٤١٧.
(١١) مترجمة في «معجم الشيوخ» للذهبي ١/ الترجمة (٣١٧).

وستُّ العَرَب بنتُ محمد بن الفخر علي بن البخاري[١].

* و[الغَرْب] بمعجمة وسكون الراء: ستُّ الغَرْب بنتُ الشيخ أبي عبد الله محمد بن موسى بن النعمان، سمعت من عبد الله بن علّاق مجلس البطاقة، وحدَّثت[٢].

وستُّ الغَرْب بنتُ علي بن حسن بن عبد الله الأنفي، أسمعها أخوها المحدِّث الأمين أبو عبد الله الأنفي[٣]، ولم تُحدِّث فيما أعلم. والله أعلم.

* قال: العَرَبي.

قلت: بفتح أوله والراء، تليها موحدة مكسورة.

قال: يحيى بن حبيب بن عَرَبي[٤]، عن معتمر بن سليمان.

قلت: جدّه اسمه يشبه النسبة.

وكذلك الزبير بن عربي[٥]، صاحب ابن عمر.

والنضر بن عربي[٦]، صاحب مجاهد وعكرمة، ورأى أبا الطفيل[٧]، وآخرون.

قال: والعَلَّامة أبو بكر محمدُ بنُ عبد الله بن محمد ابن العَرَبي المعافري، عالم الأندلس[٨]، وآخرون.

قلت: لو عقد المصنِّفُ جد يحيى بن حبيب وأمثاله مع ما يلتبس به مثل غُزَي: بالمعجمة المضمومة، والزاي المفتوحة، تليها الياء آخر الحروف، وغُزِّي: بضم المعجمة أيضاً، وكسر الزاي مشددة، وعِزّي: بمهملة مكسورة وزاي مشددة، كان أفيد من عقده ذلك مع العربي بالتعريف، وما يلتبس به، لأنَّ هذه ترجمة، وتلك أخرى.

* قال: و[العُرَني] بنون.

قلت: مع ضم أوله، وفتح الراء.

قال: حَبَّة بن جُوين العُرَني[٩]، عن علي.

والقاسم بن الحكم العُرَني[١٠]، نزيل هَمَذَان.

قلت: وآخرون، منهم الحسنُ بنُ عبد الله العُرَني[١١]، عن ابن عباس.

* قال: و[العَدَني] نسبة إلى عَدَن.

قلت: بفتح العين والدال المهملتين معاً. وهي عَدَن أَبْيَن: مدينة بأقصى اليمن على ساحل البحر، تُرفأ إليها مراكب الهند وغيرها بصنوف التجارات. وباليمن أيضاً: عَدَن لاعة، وفي ناحية الرَّبَذة قُرب معدن بني سُلَيم من الحجاز: عَدَنَة، موضع معروف[١٢]. ومرادُ المصنِّف ـ والله أعلم ـ الأول.

قال: عبدُ الله بن الوليد العَدَني[١٣]، عن الثوري.

قلت: روى عنه «جامعه».

قال: ومحمدُ بنُ يحيى بن أبي عُمر العَدَني[١٤]، صاحب «المسند».

والحكم بن أَبَان العَدَني[١٥].

---

(١) مترجمة في «شذرات الذهب» ٦/ ٢٠٨، وفيات سنة سبع وستين وسبع مئة.

(٢) ذكرها ابن حجر في «التبصير» ٣/ ٩٣٩.

(٣) في «التبصير» ٣/ ٩٣٩ أن أخاها أسمعها من الحافظ المزي.

(٤) من رجال التهذيب.

(٥) من رجال التهذيب.

(٦) من رجال التهذيب.

(٧) لفظ «أبا» سقط من «مؤتلف» الدارقطني ٣/ ١٦٨٤، وأبو الطفيل هو عامر بن واثلة الليثي، ولد عام أحد، ورأى النبي ﷺ، وعُمِّر إلى أن مات سنة عشر ومئة، وهو آخر من مات من الصحابة.

(٨) مترجم في «سير أعلام النبلاء» ٢٠/ ١٩٧.

(٩) من رجال التهذيب.

(١٠) من رجال التهذيب.

(١١) من رجال التهذيب.

(١٢) انظر «المشترك» لياقوت ص٣٠٤.

(١٣) من رجال التهذيب.

(١٤) من رجال التهذيب.

(١٥) من رجال التهذيب.

قلت: روى عن طاووس، وعكرمة.

قال: ومحمدُ بن مُنيب العَدَني[١].

قلت: حدَّث عن السَّرِي بن يحيى الشيباني البصري صاحب الحسن.

قال: وآخرون.

قلت: منهم حفصُ بن عمر بن ميمون العَدَني الفَرْخ[٢]، حدَّث عن الحكم بن أبان العَدَني وغيره، وعنه عَبَّاد بنُ عبد الله العَدَني شيخُ الطبراني، وذكر أبو بكر الشيرازي في «الألقاب» أنَّ حفصاً صنعاني من صنعاء دمشق، وهو غلط، إنما هو عَدَني يمني، وليس بشامي، والله أعلم.

وبسكون الدال: العَدْني: تقدَّم قريباً[٣].

* قال: و[الغَرَبي] نسبة إلى باب الغَرَبة.

قلت: بفتح الغين المعجمة والراء والموحدة جميعاً ثم هاء. وهي محلة ببغداد ملاصقة لدار الخلافة.

قال: نصرُ بنُ أحمد بن البَطِر القارئ الغَرَبي[٤]، شيخُ السِّلَفي.

قلت: أسقط المصنِّفُ اسم جدّه، فهو ابنُ أحمد بن عبد الله، شيخ مشهور، مكثر معمر، سمع أصحاب المحاملي، تُوفي سنة أربع وتسعين وأربع مئة، وله نحو من مئة سنة.

* قال: و[الغَزِّي] نسبة إلى غَزَّة.

قلت: بفتح المعجمة والزاي المشددة والهاء، وهي البلد المشهور من بلاد فلسطين، بينها وبين عَسْقَلان نحو فرسخين، يُقال لها: غَزَّة هاشم، لأن هاشم بن عبد مَنَاف جدّ النبي ﷺ تُوفي بها، فنُسبت إليه، وبها ولد الشافعي رحمة الله عليه. ومرادُ المصنِّف هذه، والله أعلم.

وفي الغربية من أعمال مصر قريةٌ يُقال لها: غَزَّة.

وفي البقاع من أعمال دمشق قريةٌ يُقال لها: غَزَّة أيضاً.

وفي إفريقية بلد يُقال لها: غَزَّة.

وفي بلاد بني سعد بن زيد مناة بن تميم رملةٌ يُقال لها: غَزَّة.

قال: الحسن بن الفَرَج الغَزِّي[٥]، عن يحيى بن بكير بـ«الموطأ»، وعنه محمدُ بنُ وصيف الغَزِّي.

قلت: ابن وصيف هو أبو بكر محمدُ بنُ العباس بن وصيف الغَزِّي[٦]، وحدَّث الحسن أيضاً عن محمد بن الحسن بن قُتَيبة العسقلاني، وعنه أبو الحسن تمام بن محمد بن تمام الغَزِّي. وروى عن تمام هذا أبو الحسن يعيش بن محمد بن عمر بن العباس بن الحبحاب الغَزِّي المقرئ، وروى عن يعيش هذا مكيُّ بنُ عبد السلام الرميلي الحافظ.

قال: وآخرون.

قلت: منهم المذكور فيما رواه أبو الشيخ الأصبهاني، فقال: حدَّثنا إسحاقُ بنُ أحمد الفارسي، سمعتُ أبا زُرعة الرازي يقول: كان يأتي على محمد بن عمرو الغَزِّي ثمانية عشر يوماً لا يذوق فيها ذواقاً ولا طعاماً ولا شراباً، ما رأيتُ بمصر أصلح منه.

وقال أيضاً: حدَّثنا محمد بن يحيى، حدَّثنا إبراهيم ابن أيوب، حدَّثنا محمد بن عمرو الغَزِّي، وكان يأكل

---

(١) من رجال التهذيب.

(٢) من رجال التهذيب.

(٣) ص٣١١.

(٤) مترجم في «سير أعلام النبلاء» ١٩/ ٤٦.

(٥) مترجم في «سير أعلام النبلاء» ١٤/ ٥٥.

(٦) مترجم في «سير أعلام النبلاء» ١٦/ ٣٤١.

في شهر رمضان أكلتين من غير تكلُّف، يأكل في خمسة عشر يوماً مرَّة.

* قال: و[العِزِّي] بمهملة.

قلت: مكسورة.

قال: محمد بن بكتمر العِزِّي، عن إبراهيم بن خليل، وغيره.

وأم عِزِّي[1] بِيبى الهَرْثَمية.

قلت: هذه الكنية بسكون آخرها، وتُكنى بِيبى أيضاً أم الفضل، حدَّث عنها أبو الوقت وغيره.

* قال: و[غُزّي] بضم المعجمة: سليمان بن غُزّي الفقيه.

* و[غُزَي] بفتح الزاي.

قلت: مخففة.

قال: عمرو بن غُزَي[2]، عن عمِّه، عن علي رضي الله عنه.

قلت: عمه عِلْبَاء بنُ أحمر اليَشْكُري[3] على الصحيح، حدَّث عَبَّاس الدُّوري، عن أبي أحمد الزُّبَيْري، عن أبَان ابن عبد الله البَجَلي، عن عمرو بن غُزَي، عن عمه عِلْباء بن أحمر، عن علي رضي الله عنه، وكذلك قاله عُبيد الله بن موسى عن أبان.

وفرَّق البخاري بين عم عمرو وبين اليَشْكُري، ولم ينسب عَمَّ عمرو، فقال[4]: عِلْباء، قال عبد الله بن محمد العبسي، حدَّثنا عبد الله بن نُمير، عن أبان بن عبد الله البجلي، [قال:] حدَّثني عمرو ابن أخي عِلْبَاء، عن عِلْباء قال: قال علي رضي الله عنه: مرَّتْ على النبي ﷺ إبلُ الصدقة، فأخذ وَبَرَة من ظهر البعير، فقال: «ما أنا بأحقَّ من هذه الوَبَرَة من رجلٍ من المسلمين»[5].

وقال البخاري بعد هذا[6]: عِلْباء بن أحمر اليشكري، يعدُّ في البصريين، عن عمرو بن أخطب، وعكرمة، روى عنه داود بن أبي الفرات، وحسين بن واقد.

وكذلك فرَّق بينهما الدارقطني[7]، وقال ابن ماكولا لما حكى عن الدارقطني التفرقة بينهما، فقال[8]: وهما واحد. وقال في «التهذيب»: يُبَيِّن ذلك أنَّ عباس بن محمد الدوري حدَّث عن أبي أحمد الزُّبيري، عن أبان ابن عبد الله البجلي، عن عمرو بن غُزَي، قال: حدَّثني عمي عِلْباء بن أحمر، عن علي رضي الله عنه قال: مرَّت إبلُ الصدقة. وذكر الحديث.

وروى عبدُ الرحمن بن الأزهر، عن عُبيد الله بن موسى، عن أبان بن عبد الله البجلي، عن عمرو بن غُزَي، عن عِلْباء بن أحمر، عن علي الحديث. فصحَّ أنَّ الذي روى عنه عمرو بن غُزَي هو عِلْباء بن أحمر. انتهى.

* عَرِين: بفتح أوله، وكسر الراء، تليها مثناة تحت ساكنة، ثم نون: عَرِين بن ثعلبة، بطن في تميم.

وعَرِين بن سعد بن نَذِير أبي عُرَيْنَة، في بَجِيلة[9].

---

(١) تحرفت في «العبر» ٣/ ٢٨٧، و«الشذرات» ٣/ ٣٥٤ إلى أم عربي، وهي مترجمة أيضاً في «سير أعلام النبلاء» ١٨/ ٤٠٣.

(٢) من رجال التهذيب.

(٣) من رجال التهذيب، وسيرد ذكره في رسم (عِلْبَاء) ص٣٦٣ من هذا الجزء.

(٤) في «التاريخ الكبير» ٧/ ٧٧.

(٥) أخرجه أحمد في «المسند» ١/ ٨٨ من طريق أبان بن عبد الله، بهذا الإسناد، وفيه «بهذه» بدل «من هذه»، ومثله في «مؤتلف» الدارقطني ٣/ ١٦٨١.

(٦) في «التاريخ الكبير» ٧/ ٧٨.

(٧) في «المؤتلف والمختلف» ٣/ ١٦٨١.

(٨) في «الإكمال» ٦/ ٢٦٧.

(٩) انظر «المؤتلف» للدارقطني ٤/ ١٧٥٣، ١٧٥٤، و«مختلف القبائل» لابن حبيب ص٣٦٥ و«جمهرة» ابن حزم ص٣٨٧، ٣٨٨.

* وعُرَين بالتصغير: بُرد بن عُرَين[١]، عن زينب بنت مُنَخّل، وعنه عثمان بن غياث، وقيل فيه: بفتح أوله وكسر الراء[٢]، كالأول، والتصغير أكثر، والله أعلم.

* قال: العُرْضي، جماعة[٣].

قلت: هو بضم أوله، وسكون الراء، وكسر الضاد المعجمة.

* قال: و[العَوْصِي] بواو ومهملة.

قلت: الواو ساكنة، والمهملة مكسورة، مع فتح أوله.

قال: العَوْصي: سلمةُ بنُ عبد الملك[٤]، عن الحسن ابن حي.

قلت: وابنُه عبدُ الله بن سلمة العَوْصي الحمصي[٥]، حدَّث عن أبيه، وعنه ابنُه محمد.

* قال: والفَرَضي.

قلت: بفاء وراء مفتوحتين، ثم ضاد معجمة مكسورة.

قال: أبو أحمد بن أبي مسلم المقرئ، شيخُ بغداد بعد الأربع مئة.

قلت: هو أبو أحمد عُبيد الله بنُ محمد بن أحمد بن أبي مسلم محمد بن علي بن مهران الفَرَضي المقرئ البغدادي[٦]، حدَّث عن القاضي أبي عبد الله المحاملي وغيره، وحضر مجلس أبي بكر بن الأنباري، وهو آخرُ من قرأ على أبي الحسين أحمد بن بويان، أخذ عنه أبو علي غُلام الهَرّاس، وسمع منه أبو محمد الخَلّال وغيره، تُوفي في شوال سنة ست وأربع مئة عن اثنتين وثمانين سنة.

قال: والإمام أبو الوليد ابنُ الفَرَضي عبدُ الله بنُ محمد بن يوسف الحافظ، مؤرخ الأندلس، استُشهد بعد عام أربع مئة[٧].

وابنُه مصعب، أدركه الحميدي.

وأبو بكر محمدُ بنُ الحسين المَزْرَفي الفَرَضي، مات سنة سبع وعشرين وخمس مئة[٨].

والحافظ أبو العلاء محمودُ بنُ أبي بكر الكَلَاباذي البخاري الفَرَضي، إمام مصنِّف، رأسٌ في الفرائض، عارفٌ بالحديث والرجال، جمّ الفضائل، مليح الكتابة، واسع الرحلة، مات سنة سبع مئة بماردين عن ست وخمسين سنة. سوّد كتاباً كبيراً في مشتبه النسبة، ونقلتُ منه كثيراً[٩].

قلت: وقع لي كتاب أبي العلاء هذا بخطه، ولله الحمد، وأبو العلاء هو محمودُ بنُ أبي بكر بن أبي العلاء بن علي ابن أبي العلاء البُخاري، مولده في ليلة الأربعاء مستهل جمادى الأولى سنة أربع وأربعين وست مئة ببخارى، سمع كثيراً، وكتب كثيراً، وخَرَّج لنفسه معجماً لم يبيضه، وله مصنَّف مطوَّل في الفرائض، حدَّث عنه المصنِّفُ، وأبو محمد بنُ البرزالي، وغيرهما، تُوفي في العشر الأول من شهر ربيع الأول من السنة التي ذكرها المصنِّف.

---

(١) مترجم في «مؤتلف» الدارقطني ٤/ ١٧٥٥، و«الإكمال» ٦/ ١٧٦.

(٢) قاله كذلك عبد الغني في «المؤتلف» ص٩٨، والبخاري في «التاريخ الكبير» ٢/ ١٣٥، وعباس الدوري عن ابن معين فيما ذكر الأمير في «الإكمال» ٦/ ١٧٦.

(٣) انظر «الإكمال» ٦/ ٤٠٥، و«الأنساب» ٨/ ٤٣٠، قال السمعاني: هذه النسبة إلى عُرْض: ناحية بدمشق.

(٤) مترجم في «الإكمال» ٦/ ٤٠٧، و«الأنساب» ٩/ ٨٨.

(٥) مترجم في «الإكمال» ٦/ ٤٠٧، و«الأنساب» ٩/ ٨٩.

(٦) مترجم في «سير أعلام النبلاء» ١٧/ ٢١٢، و«تاريخ بغداد» ١٠/ ٣٨٠.

(٧) مترجم في «سير أعلام النبلاء» ١٧/ ١٧٧.

(٨) مترجم في «أنساب» السمعاني في نسبة (المَزْرفي) ١١/ ٢٧٦ وهذه النسبة إلى المزرفة: وهي قرية كبيرة بغربي بغداد على خمسة فراسخ منها.

(٩) ترجمه الذهبي في «معجم شيوخه» ٢/ رقم (٩١٥).

وقد ذكر المصنِّف هذه الترجمة في حرف الفاء وعقد معها الفُرْضي بضم الفاء، وسكون الراء، وسيأتي إن شاء الله تعالى.

* قال: والقُوْصي: طائفة من مدينة قُوص.

قلت: هي مدينةُ صعيد مصر، وهي بضم القاف، وسكون الواو، تليها صاد مهملة.

وقُوص أيضاً بالأُشْمُونَيْن[١]، ويُقال: قوز بالزاي أيضاً، والمشهور الأول.

قال: ومنها المحدِّثُ الإمامُ شهابُ الدين أبو العَرَب إسماعيل القُوصي[٢]، ومعجمه في أربع مجلدات كبار في تربته، وليس بالمتقن لما يقوله.

قلت: هو إسماعيلُ بن حامد بن عبد الرحمن بن المرجى ابن المؤمل بن محمد بن علي بن إبراهيم القُوصي، وكيل بيت المال بدمشق، وواقفُ دار الحديث القُوصية، وبها تربتُه التي أشار إليها المصنِّف، وأكثرُ مشايخ معجمه بالإجازة، تُوفي يوم الاثنين سابع عشر ربيع الأول سنة ثلاث وخمسين وست مئة. وكان مولده بقُوص في المحرم سنة أربع وسبعين وخمس مئة.

* قال: عَرَفة، معروف.

قلت: هو بفتح أوله والراء والفاء جميعاً، ثم هاء.

* قال: و[عَرَفة] بغين: غَرَفةُ بن الحارث، له صحبة.

قلت: قيَّده المصنِّفُ فيما وجدتُه بخطه بالتحريك تبعاً للأمير[٣]، وهو في كتاب الدارقطني[٤]، و«استيعاب»[٥] ابنِ عبد البَرِّ: غَرْفة بسكون الراء، له حديث واحد في «سُنن» أبي داود[٦]، ليس له في السنة سواه.

* و[عَزَفة] بعين مهملة، وزاي مفتوحة: المحدِّثُ أبو العباس أحمدُ بن الفقيه القاضي الأديب أبي عبد الله محمدِ بنِ أحمد بن أبي عَزَفة اللخمي العَزَفي[٧]، يأتي ذكره إن شاء الله تعالى قريباً.

* قال: العَرَفي.

قلت: بفتح أوله والراء، تليها فاء مكسورة.

قال: زَنْفَل[٨]، عن ابن أبي مُلَيكة، كان ينزل عَرَفَة.

قلت: كان يسكن عَرَفات، فقيل له: العَرَفي. قاله الدارقطني[٩]. وقد حدَّث عنه النَّضْرُ بنُ طاهر أبو الحجاج، فقال: حدَّثنا زَنْفَل العَرَفي، عن ابن أبي مُليكة، عن عائشة رضي الله عنها، عن أبي بكر الصديق رضي الله عنه قال: كان النبي ﷺ إذا حَزَبه أمر قال: «اللهم خِرْ لي واخْتَرْ لي» خرَّجه الترمذي[١٠] عن محمد بن بشار، عن إبراهيم بن أبي الوزير، عن زَنْفَل، بنحوه. وحدَّث به

---

(١) ذكر الموضعين ياقوت في «المشترك» ص٣٦٢.

(٢) مترجم في «سير أعلام النبلاء» ٢٣/ ٢٨٨، ويكنى أيضاً أبا المحامد وأبا الطاهر.

(٣) في «الإكمال» ٦/ ١٧٩.

(٤) «المؤتلف» ٣/ ١٧١٢، وهو فيه بالتحريك، وضبط في أصل «التاريخ الكبير» بفتحة على الراء وسكون عليها أيضاً، كما ذكر محققه في المطبوع ٧/ ١٠٩.

(٥) هو في «الاستيعاب» ٣/ ١٩٢، لكن لم يقيده أبو عمر بالعبارة، ونسب إليه أيضاً تقييده بالسكون ابن فتحون، فيما نقله عنه ابن حجر في «الإصابة» ٣/ ١٨٥. وأورده ابن حجر أيضاً في القسم الرابع من حرف الغين المعجمة ٣/ ١٩٥ باسم غزية، ثم قال: صحف اسمه، إنما هو غَرَفة بالراء والفاء المفتوحتين.

(٦) هو برقم (١٧٦٦) في المناسك: باب في الهدي إذا عطب قبل أن يبلغ.

(٧) مترجم في «الوافي بالوفيات» ٧/ ٣٤٩، و«استدراك» ابن نقطة رسم (العَزَفي)، وفي هذا الرسم سيرد في الصفحة التالية.

(٨) من رجال التهذيب، وقيَّده ابن حجر وزان جعفر.

(٩) في «المؤتلف» ٣/ ١٧٢١.

(١٠) في الدعوات (٣٥١٦) وقال: هذا حديث غريب لا نعرفه إلّا من حديث زنفل، وهو ضعيف عند أهل الحديث، ويقال له: زنفل العَرَفي، وكان سكن عرفات، وتفرَّد بهذا الحديث ولا يتابع عليه.

أبو يعلى الموصلي في «مسنده»[١]، عن موسى بن محمد ابن حَيّان، حدَّثنا ابنُ أبي الوزير، حدَّثنا زَنْفَل ينزل عرفة، حدَّثنا عبد الله بن أبي مليكة، فذكره.

* و[العَرْفي] بسكون الراء في قولِ ابن الجوزي: أما العَرْفي بفتح العين وسكون الراء: فرجل زاهد، حكى عنه أحمد بن حنبل. قاله في «المحتسب».

* قال: و[العَزَفي] بزاي.

قلت: مفتوحة.

قال: رئيسُ سَبْتَة الأميرُ العالم أبو العباس أحمدُ بنُ محمد بن أحمد اللَّخْمي العَزَفي، كان زاهداً إماماً مُفتياً متقناً، ألَّف كتاب المولد، وجوَّده، مات سنة ثلاث وثلاثين وست مئة[٢]، وأولاده أصحاب سَبْتَة.

قلت: كتابُه في المولد الشريف سمَّاه: «أعذب الموارد وأطيب الموالد» حدَّث به في سنة خمس وثلاثين وسبع مئة إبراهيمُ بنُ أبي حاتم أحمد بن أبي القاسم محمد بن المؤلف أبي العباس أحمد اللَّخْمي ثم العَزَفي، عن أبيه أبي حاتِم، عن جدّه بسماعه من أبيه أبي العباس المؤلف، لكن المؤلف بادرته المنية قبل إكمال الكتاب، فعهد إلى ولده أبي القاسم محمد المذكور أن يكمله على منواله، فحصَّله، وهذَّبه، وكمله بعد أن رتَّبه.

وأبو العباس هذا سمع من أبي عبد الله محمد بن سعيد بن زرقون الأنصاري الإشبيلي وغيره.

وأبو عبد الله محمدُ بنُ أحمد بن محمد العَزَفي، روى عنه إنشاداً أبو عبد الله محمد بن محمد بن محارب الإسكندراني. ذكره ابنُ نقطة في «إكماله»[٣] مع أبي العباس المذكور.

(١) برقم (٤٤).
(٢) مترجم في «الوافي بالوفيات» ٧/ ٣٤٩، وتقدم في الصفحة السابقة في رسم (عَزَفَة).
(٣) رسم (العَزَفي).

قال: وبقاف: العَزَقي، ما علمتُه.

* بلى [العَزَقي] كذلك وبغين.

قلت: معجمة.

قال: جُرموز أبو عبد الله العَزَقي[٤]، حدَّث عن أبي تُمَيلة. وغَزَق من أعمال مرو.

قلت: ضبطها المصنِّفُ كما قيَّدها الأمير وغيره بغين معجمة وزاي مفتوحتين، ثم قاف.

وجعل ابنُ السمعاني[٥] مكان الزاي راء ساكنة، وذكر أنها قرية من قرى مرو، منها جُرموز المذكور، وهذا غريب. وقال ابنُ السمعاني[٦]: لا أعرفُ بمرو قريةً اسمها غزق، وإنما أعرف قرية غَرْق بالراء الساكنة، يُنسب إليها جماعة، ولعل الأمير أبا نصر اشتبه عليه.

وهي أيضاً نسبة إلى قرية غَزَق بالزاي من أعمال فَرْغَانة، يُنسب إليها القاضي أبو نصر منصورُ بنُ أحمد ابن إسماعيل العَزَقي[٧]، كان إماماً فاضلاً، وفقيهاً مبرزاً، سكن سمرقند، وحدَّث عنه أولاده، وتُوفي في صفر سنة خمس وستين وأربع مئة. انتهى.

وعبدُ الرحمن بن عبد الله بن المساور السُّلمي المدني العَزَقي[٨]، عن كثير بن عبد الله المُزَني، وعنه معن بن

(٤) مترجم في «الإكمال» ٦/ ٣٢٠.
(٥) في «الأنساب» ٩/ ١٣٥.
(٦) في «الأنساب» ٩/ ١٤١.
(٧) مترجم في «الأنساب» ٩/ ١٤١.
(٨) من رجال التهذيب، ولم يذكر المزي ولا البخاري في «التاريخ الكبير» ٥/ ٣١٤ ولا ابن أبي حاتم في «الجرح والتعديل» ٥/ ٢٥٣ في نسبه «بن المساور»، ووقعت نسبته في «تهذيب الكمال» و«تهذيبه» العرجي، بالعين المهملة والجيم، وهو ما أثبته محقق «التاريخ الكبير» ٥/ ٣١٤، وقال في التعليق عليه: في الأصل: العرق، بلا نقط مصحف، والصواب العرجي، ولم يذكر نسبته ابن أبي حاتم في «الجرح والتعديل» ٥/ ٢٥٣.

عيسى القَزَّاز، وإبراهيم بن المنذر الحزَامي، قيَّد نسبته أبو الفضل بنُ ناصر فيما وجدته بخطه بمعجمة مفتوحة، ثم راء ساكنة، ثم قاف مكسورة.

* قال: وعِرْقة ـ بالكسر ـ من أعمال طرابلس.

قلت: كذا قيَّدها الأميرُ[١] وابنُ نقطة، وغيرهما، والمشهور عَرْقة بالفتح، وكذا وجدتُها مقيدة بخط الحسن البكري الحافظ.

قال: منها عُروة بن مروان العِرْقي[٢]، عن موسى ابن أعين.

قلت: هو رَقِّي من الجزيرة، وسكن عَرْقة، فنُسب إليها.

قال: وواثلة بن الحسن العَرْقي[٣]، عن كثير بن عُبيد، وعنه الطبراني.

وأبو البركات محمدُ بنُ حمزة العَرْقي[٤]، راوي «الصحاح» عن ابن القَطّاع، وعنه الأثير أبو طاهر بن بُنان.

قلت: هو محمدُ بنُ حمزة بن أحمد بن الحسن القاضي، وسمع منه «صحاح» أبي نصر الجوهري أيضاً أبو محمد عبدُ الدائم بن عمر العسقلاني، وأبو محمد عبدُ الله ابن بَرِّي يرويها ابنُ القَطَّاع المذكور ـ وهو أبو القاسم عليُّ بنُ جعفر بن علي السَّعِيدي ـ عن أبي بكر محمد بن علي بن عبد البِرّ القَرَوي اللُّغوي، عن إسماعيل بن محمد النيسابوري، عن أبي نصر إسماعيل بن حماد الجوهري.

وطعن بعضُهم في سماع ابن القطاع للصحاح، فقيل: إنه لما قدم مصر سألوه عن «الصحاح»، فذكر أنه لم يصل إليهم، ثم إنه لما رأى اشتغالهم به، رَكَّب له إسناداً، وأخذه الناس عنه مقلِّدين له في ذلك.

ولأبي البركات المذكور أخٌ سمع «الصحاح» أيضاً من ابن القَطَّاع، وهو أبو عبد الله محمد[٥] بن حمزة بن العَرْقي، حدَّث عنه بكتاب «الصحاح» إجازةً أبو العباس أحمدُ بنُ عبد الله بن الأستاذ الحلبي.

ومن هذه النسبة جماعة، منهم أبو بكر أحمدُ بنُ سليمان العَرْقي[٦]، عن سعيد بن منصور وغيره.

ومحمد بن دينار العِرْقي[٧]، حدَّث عن هشيم، وعنه ابنُ عم يحيى بن مَعِين، وهذا وجدت نسبته بفتح العين كما هو المشهور بخط الحافظ عبد الغني المَقْدسي[٨].

* و[العِرْقي] بكسر العين المهملة: بشرُ بنُ نصر بن منصور البغدادي أبو القاسم العِرْقي، شيخٌ لأبي سعيد ابن يونس، فنسبته إلى عِرْق: خادم[٩]، كان على البريد بمصر، وبها تُوفي بشر سنة اثنتين وثلاث مئة، وكان فقيهاً شافعياً.

---

(١) في «الإكمال» ٦/ ٣١٧، وأبو سعد السمعاني في «الأنساب» ٨/ ٤٣٢، وياقوت في «معجم البلدان».

(٢) مترجم في «مؤتلف»الدارقطني ٣/ ١٧٢١، ١٧٢٢، و«الإكمال» ٦/ ٣١٧.

(٣) مترجم في «الإكمال» ٦/ ٣١٧، و«الأنساب» ٨/ ٤٣٢.

(٤) مترجم في «معجم» ياقوت مادة (عرقة)، و«الاستدراك» لابن نقطة.

(٥) مترجم في «استدراك» ابن نقطة رسم (العرقي)، وقد ذكر ياقوت في «معجمه» أخاً آخر لأبي البركات هو أبو الحسن أحمد، ترجم له ابن نقطة في «الاستدراك» ولم يشر إلى أنه أخوه.

(٦) مترجم في «الأنساب» ٨/ ٤٣٢.

(٧) مترجم في «ميزان الاعتدال» ٣/ ٥٤٢، و«اللسان» ٥/ ١٦٣.

(٨) في المطبوع من «مشتبه النسبة» ص٥٦: العِرقي بكسر العين، ولم يقيده عبد الغني بالعبارة.

(٩) يعني: مِن خَدَمِ السلطان، كما ذكر السمعاني في «الأنساب» ٨/ ٤٣٢.

قال: ونسبة إلى الجد: إبراهيمُ بنُ محمد بن عِرق العِرْقي الحمصي، شيخٌ للطبراني[١].

وأحمدُ بنُ محمد بن الحارث بن محمد بن عبد الرحمن ابن عِرْق العِرْقي الحمصي[٢]، عن أبيه، وعنه الطبراني[٣].

* و[الغُرَفي] نسبةً إلى الغُرَف.

قلت: بضم المعجمة، وفتح الراء، تليها فاء.

قال: عيسى بن هارون الهَمَذاني الغُرَفي[٤]، عن أبي مصعب الزهري.

قلت: هو من أهل همذان، روى عنه أبو جعفر محمدُ ابنُ محمد الصفار، وقال: وكان يُقال له: الزاهد. انتهى.

قال: وقد ذكر ياقوت[٥] عُرْفَة بالمهملة، اسمٌ لثلاثة عشر موضعاً، ما علمتُ انتسب إليها أحد.

قلت: المهملة مضمومة، تليها راء ساكنة، ثم فاء مفتوحة، ثم هاء.

* قال: عُرْس بن عَميرة الكندي[٦]، له صحبة.

قلت: هو بضم أوله، وسكون الراء، تليها سين مهملة.

قال: وعُرْسُ بن فهد الموصلي[٧]، عن عليِّ بنِ حَرْب.

(١) روى الطبراني من طريقه حديثاً في «المعجم الصغير» برقم (٢١٢).

(٢) مترجم في «أنساب» السمعاني ٨/ ٤٣٣، وسيرد في رسم (عِرْق) ص٤١٤.

(٣) انظر «المعجم الصغير» ترجمة رقم (٧).

(٤) مترجم في «استدراك» ابن نقطة.

(٥) في «المشترك» ص٣٠٦.

(٦) مترجم في «أسد الغابة» ٤/ ٢١، وتصحف اسمه في «الإصابة» ٢/ ٤٧٤ إلى عروس بن عمير، وهو من رجال التهذيب، قال ابن حجر في «التقريب»: قيل: عَمِيرة أمه، واسم أبيه قيس بن سعيد بن الأرقم، وقال أبو حاتم: هما اثنان.

(٧) مترجم في «الإكمال» ٦/ ١٨٣.

وأبو الغنائم عبد الله بن أحمد بن عُرْس[٨]، سمع هبة الله بن الطَّبَر.

قلت: وذكر المصنِّفُ في «التجريد»[٩] صحابياً آخر، فقال: عُرْس بن قيس بن سعيد بن الأرقم الكندي، صحابي، أخرجه أبو عمر مختصراً. قلت: زاد أبو عمر في نسبه، فقال[١٠]: ابن الأرقم بن النعمان الكندي، مذكور في الصحابة، لا أعرفه. انتهى. ولم يذكره ابنُ مَنْده، ولا استدركه عليه حافده أبو زكريا يحيى بنُ عبد الوهّاب ابن أبي عبد الله محمد بن مَنْده، ولا أبو موسى المديني، وجعلهما ابنُ الجوزي واحداً مُخْتَلفاً في نسبه، فقال: العُرْسُ بن عَمِيرة بن فروة، ويقال: العُرْس بن قيس الكندي. قاله في أفراد العين المهملة من «التلقيح»[١١].

* قال: و[عِرْس] بالكسر: أبو الحسن محمدُ بنُ هبة الله بن عِرْس المصري، شيخٌ للطبراني، سمع محمد ابن ميمون المكي.

قلت: كذا نقلتُه من خط المصنِّف، وقد خلط ترجمتين، فجعلهما واحدة، فشيخُ الطبراني غير هذا المنسوب[١٢]، فقال ابنُ ماكولا[١٣]: وأما عِرس، بكسر العين، فهو محمدُ بنُ عبد الله بن عِرْس المصري، حدَّث عن محمد ابن ميمون المكي، حدَّث عنه الطبراني.

(٨) مترجم في «استدراك» ابن نقطة.

(٩) ١/ ٣٧٨.

(١٠) في «الاستيعاب» ٣/ ١٥٩ (بهامش الإصابة).

(١١) ص٣٩، وتحرف فيه العرس بن عميرة إلى العدس، وانظر التعليق رقم (٦) في هذه الصفحة.

(١٢) وقال ابن حجر في «التبصير» ٣/ ٩٤١: شيخُ الطبراني اسم أبيه عبد الله، وكنيته أبو عبد الله، وأما محمد بن هبة الله ابن عرس، فضبطه ابن نقطة بضم أوله، وهو متأخر عن شيخ الطبراني، بل عن الطبراني، بل عمن روى عن الطبراني، فإنه يروي عن القضاعي، وعنه ابن بنان المصري.

(١٣) في «الإكمال» ٦/ ١٨٣.

وزاد ابنُ نقطة[١] في المضموم الأول، فقال: وأبو الحسن محمدُ بنُ هبة الله بن عُرس، حدَّث عن أبي عبد الله القُضَاعي بكتاب «الشهاب»، حدَّث به عنه محمدُ بنُ محمد بن محمد بن بُنان المصري. انتهى.

قال: والقاضي محمودُ بنُ أحمد الزَّنْجاني، يُلَقَّب بابن عِرْس[٢]، فأحسِبُه بالكسر، روى بالإجازة عن الناصر لدين الله.

قلت: كان في حدود العشرين وست مئة، تكلَّم فيه ابنُ نقطة، وقيَّد لقبه بكسر العين المهملة.

* قال: و[غَرْس] بمعجمة.

قلت: مفتوحة.

قال: غَرْسُ النعمة محمدُ بنُ هلال بن الصابئ الكاتب[٣]، مات سنة ثمانين وأربع مئة.

قلت: حدَّث عن أبيه أبي الحسين هلال بن المُحسن ابن إبراهيم، وأبي علي بن شاذان، وغيرهما. وقد ذكرتُه في حرف الضاد المعجمة[٤].

قال: وغَرْسُ الدين: جماعة.

* و[غُرْس] بالضم: بئر غُرْس بالمدينة، ذكره لي ابنُ المطري.

قلت: رجع ابنُ المطري ـ وهو الحافظ أبو عبد الله محمدُ بنُ أبي جعفر أحمد بن خلف بن عيسى الأنصاري[٥] ـ عن الضم إلى الفتح، فقال أبو جعفر ابن الكوبك المصري عند قول المصنِّف هذا: صوابه: بئر غَرْس بالفتح، ولقيتُ ابن المطري وأخبرتُه به، فقال: إنه رجع عن قوله، وإنه بالفتح. انتهى.

وبالفتح أيضاً قيَّده البكري[٦] وياقوت في معجميهما، ووجدتُه بالضم ـ كما قال المصنِّف ـ بخط شيخنا أبي بكر بن الحسين العثماني مؤرخ المدينة الشريفة في «تاريخه»، وهو الذي عَلِق بحفظي قديماً، وهذه البئر هي التي غُسِّل منها النبي ﷺ لما تُوفي، بينها وبين مسجد قباء نحو نصف ميل شرقي المسجد إلى جهة الشمال، وهي بين النخيل، وتُعرف ناحيتها بها، وكانت قد خربت، فجددت بعد السبع مئة، وماؤها غزير، وعرضُها فيما ذكره أبو عبد الله ابن المطري في تاريخه «التعريف بما أسست الهجرة من معالم دار الهجرة» عشرةُ أذرع، وطولُها يزيد على ذلك.

وقال الحافظ أبو عبد الله محمدُ بنُ النجار في كتابه «الدُّرَّة الثمينة في أخبار المدينة»[٧]: ذرعتُها، فكان طولُها سبعة أذرع شافة، منها ذراعان ماء[٨]، وعرضها عشرة أذرع. انتهى.

حدَّث ابنُ سعد في «الطبقات»[٩] عن محمد بن عمر، أخبرني أبو بكر بنُ عبد الله بن أبي سَبْرة، عن حُسين بن عبد الله بن عبيد الله بن عباس، عن عكرمة، عن ابن عباس، رضي الله عنهما، قال رسول الله ﷺ: «بئر غَرس من عيون [الجنة]».

وغُرْس، بالمعجمة المضمومة، وسكون الراء، تليها سين مهملة أيضاً: قرية نَزِهة من قرى ماردين من ديار بكر.

---

(١) في «الاستدراك» باب غُرْس وعِرْس.
(٢) مترجم في «استدراك» ابن نقطة.
(٣) مترجم في «سير أعلام النبلاء» ٨/ ٤٨١.
(٤) في رسم (الصابئ) ص٢١٢.
(٥) مترجم في «الدرر الكامنة» لابن حجر ٥/ ٤٢ وفيه خالد بدل خلف.
(٦) في «معجم ما استعجم» ٢/ ٩٩٤.
(٧) ص٣٤٣، وهو ملحق بكتاب «شفاء الغرام بأخبار البلد الحرام».
(٨) في الأصل: ماؤها، والمثبت من «الدرة الثمينة».
(٩) ١/ ٥٠٤.

قال: وعُرُش مكة: بيوتُها.

قلت: لها ذكرٌ في حديث المتعة، وهي بضم العين المهملة والراء تليها شين معجمة، جمع عَرِيش، وهي الخيمة تُنصب من خشب، ويظلل فوقه بثمام ونحوه. ويُقال في عُرُش أيضاً: عُرُوش، واحدها عَرْش، كفَلْس وفُلُوس.

وجاء عن ابن عمر رضي الله عنهما أنه كان يقطع التلبية إذا نظر إلى عُرُوش مكة.

* و[عَرْش] بفتح العين: أبو جعفر محمد بنُ عَرْش ابن زياد الواسطي[١]، حدَّث عن محمد بن جعفر البغدادي إنشاداً، وعنه أبو صالح الحراني، وهو أحمدُ ابنُ عبد الرحمن بن القاسم شيخ أبي القاسم الحضرمي.

* قال: عَرُوبة: واضح.

قلت: هو بفتح أوله، وضم الراء، وسكون الواو، تليها موحدة مفتوحة، ثم هاء.

* قال: و[عَزُّويه]: بَخْتِكِيْن بن عَزُّوْيَه التركي، عن أحمد بن محمود الثقفي، وعنه أبو موسى المديني.

قلت: وروى عنه أيضاً أبو العلاء بن العطار الهمداني، وقد قيَّد المصنِّفُ اسمه ـ فيما وجدتُه بخطه ـ بضم الموحدة، وسكون الجيم[٢]، وإنما هو بفتح الموحدة، ثم خاء معجمة ساكنة، تليها مثناة فوق[٣]، ثم كاف مكسورتان، ثم مثناة تحت ساكنة ثم نون، وممن قيَّده كذلك محمد بن أبي بكر بن عبد الرشيد الهمذاني فيما وجدته بخطه، لكن قيَّد اسم أبيه: عَزُوبة، وزان عروبة المذكور قبل إلّا أنه بالزاي بدل الراء.

(١) مترجم في «التبصير» ٣/ ٩٤٢.
(٢) وقع كذلك في «التبصير» ٣/ ٩٤٣.
(٣) في الأصل: تحت، وهو خطأ.

* قال: عَريب بن حميد، عن عمار، وعنه السَّبِيعي.

قلت: والأعمش، وهو بفتح أوله وكسر الراء تليها مثناة تحت ساكنة ثم موحدة كنيته أبو عمار، همداني، ثقة مشهور[٤].

قال: وعَرِيب بن سعد[٥]، عن عمر، ويقال: كُريب.

قلت: الثاني هو المشهور، وهو كُريب بن سعد الحميري الرُّعَيني، ثم الثاني، يروي عن عمر بن الخطاب، وقيل: عَرِيب بن سعد روى عنه عمرو[٦] بن أبي شمر الكاتب، ومَرْثَد بن عبد الله اليَزَني. قاله ابن يونس في «تاريخه».

قال: وعَرِيب بن كليب الحضرمي[٧]، عن أبي أيوب الأنصاري.

وأبو علي الحسينُ بن محمد بن الحسين بن عَرِيب الأنصاري الطُّرْطُوشي المقرئ[٨]، مات قبل ابن هُذَيل بسنة.

قلت: أسقط المصنِّفُ من نسبه قبل عَرِيب رجلاً، فهو الحسينُ بنُ محمد بن الحسين بن علي بن عَرِيب، خطيب مُرسية ومقرئها، قرأ على أبي علي بن سُكَّرة الصَّدفي وغيره، روى عنه أبو محمد بن غَلْبون، تُوفي بمرسية في ذي القعدة سنة ثلاث وستين وخمس مئة، وتُوفي أبو الحسن عليُّ بنُ هذيل في رجب سنة أربع، وله أربع وتسعون سنة. فلو قال المصنِّفُ: مات قبل ابن هذيل بنحو سنة، كان أسلم. والله أعلم.

(٤) من رجال التهذيب، وسيرد في رسم (الفايشي) ص٤٣٦.
(٥) مترجم في «الإكمال» ٧/ ١١.
(٦) في الأصل: عمير، والتصويب من ترجمة عريب الواردة في رسم (الثاني) ١/ ١٥٧، ومن «الإكمال» ٧/ ١١.
(٧) مترجم في «مؤتلف» الدارقطني ٤/ ١٧٦٧، و«الإكمال» ٧/ ١١.
(٨) مترجم في «معرفة القراء الكبار» ٢/ الترجمة (٥٠٥).

قال: وعَريب من الصحابة.

قلت: ذكر المصنِّفُ في «التجريد»[١] اثنين، اسمُ كلٍّ منهما عَرِيب، أحدهما عَرِيب أبو عبد الله المليكي شامي، والثاني عَرِيب بن عبد كُلَال الحِمْيَري.

وعبد كُلَال بن عَرِيب بن لَيْثَرَحَ من بني مُدل بن ذي رُعَين.

وقال المصنِّفُ في ترجمة ابن عبد كُلَال هذا: كتب إليه النبي ﷺ وإلى أخيه الحارث، لم يذكره الأربعة. انتهى. ومرادُ المصنِّف بالأربعة: ابن منده، وأبو نعيم، وأبو موسى المديني، وأبو عمر بن عبد البر. وعَرِيب ابن عبد كلال، تابعي كأخيه الحارث. والله أعلم.

قال: وعَرِيب بن مرثد[٢]، عن عبد الرحمن اليامي، وعنه عبدُ الجبار بنُ العباس الشِّبامي.

ونُمير بن عَرِيب[٣]، عن عامر بن مسعود الجُمَحي في الصوم.

قلت: حديثُه عند أبي إسحاق السبيعي عنه، عن عامر بن مسعود، عن النبي ﷺ: «الصومُ في الشتاء الغنيمةُ الباردة» رواه أبو الأحوص وغيرُه عن أبي إسحاق، وخرَّجه الترمذي[٤]، وقد أُعِلَّ بالإرسال، وعامرُ بنُ مسعود بن أمية بن خلف الجُمَحي ذكره الإمامُ أحمد[٥]، فقال: لا أدري له صحبة أم لا. انتهى.

وأيضا قد رواه سليمان بن قَرْم، عن أبي إسحاق، عن نُمَير بن عَرِيب، عن رجلٍ من قريش، قال: سمعت النبي ﷺ، فذكره المصنِّف.

قال: وسليمان بن عَرِيب[٦]، عن أبي هريرة رضي الله عنه.

وصالح بن أبي عَرِيب[٧]، عن كثير بن مُرَّة[٨].

ومعمر بن عَرِيب[٩]، شيخٌ لبقية.

* و[عُرَيْب] بالضم.

قلت: مع فتح ثانيه.

قال: عُريب، مُغَنِّية المتوكل، لها أخبار[١٠].

قلت: حكى عنها إبراهيم بنُ يحيى بن المبارك اليزيدي، وغيره.

* قال: و[غَريب] بمعجمة.

قلت: مع كسر الراء.

قال: محمد بن غَرِيب البزاز[١١]، راوي كتاب «الطهور»[١٢]، عن محمد بن يحيى المَرْوَزي.

---

(١) ١/ ٣٨٠.

(٢) مترجم في «الإكمال» ٧/ ١١.

(٣) من رجال التهذيب، وذكره في الصحابة ابن الأثير في «أسد الغابة» ٥/ ٣٦١، وابن حجر في «الإصابة» ٣/ ٥٩٢، وذكره البخاري في «التاريخ الكبير» ٨/ ١١٧ في التابعين، وكذلك ذكره ابنُ أبي حاتم في «الجرح والتعديل» ٨/ ٤٩٨، وقال ابن حبان في «الثقات» ٧/ ٥٤٣: لا صحبة له، حديثه مرسل.

(٤) في «سننه» برقم (٧٩٧) في الصوم: باب ما جاء في الصوم في الشتاء، وقال: هذا حديث مرسل. وأخرجه أحمد ٤/ ٣٣٥ من طريق أبي إسحاق، بهذا الإسناد.

(٥) أخرج له حديثاً واحداً في «المسند» ٤/ ٣٣٥، وهو الحديث المذكور.

(٦) مترجم في «مؤتلف» الدارقطني ٤/ ١٧٦٧، و«الإكمال» ٧/ ١٢، و«التاريخ الكبير» ٤/ ٣٠.

(٧) من رجال التهذيب.

(٨) وقع في الأصل هنا زيادة: ومعمر بن عريب، عن كثير بن مرة، وهو وهم من الناسخ. انظر مطبوع «المشتبه» (ص٣٥٩ طبعة ليدن، ص٤٥٥ طبعة مصر).

(٩) مترجم في «الإكمال» ٧/ ١٢.

(١٠) انظرها في «الأغاني» ٢١/ ٥٤.

(١١) مترجم في «تاريخ بغداد» ٣/ ١٤٧، و«سير أعلام النبلاء» ١٦/ ٤٤٠.

(١٢) في «مؤتلف» الدارقطني ٤/ ١٧٦٦، و«الإكمال» ٧/ ١١: كتاب «الطهارة» بدل «الطهور».

قلت: وأبو بكر محمدُ بنُ يحيى بن سليمان المَرْوَزي[١] المذكور يروي كتاب «الطهور» عن مؤلفه أبي عبيد القاسم ابن سَلّام، وقع لنا من طريقه، لكنه من رواية أبي محمد الحسنِ بن علي الجوهري، عن أبي عبد الله الحسينِ بن محمد بن عبيد بن الدَّقَّاق، عن محمدِ بن يحيى المذكور.

قال: وعليُّ بنُ أحمد بن إبراهيم بن غَرِيب[٢]، خال المقتدر.

قلت: يُعرف بغلام ابن العتيقي، سمع منه ابنُ ماكولا[٣] وابنا عمه أبو محمد عبدُ الله، وأبو علي عبدُ الملك ابنا محمد بن إبراهيم بن غَرِيب الخال. حدَّث أبو محمد عن أبي علي الحسن بن شاذان، تُوفي في شهر رجب سنة اثنتين وثمانين وأربع مئة، وتُوفي أخوه عبدُ الملك في ذي الحجة سنة خمس وخمس مئة.

قال: وغَرِيب بنُ حاتم، عن البهاء عبد الرحمن.

قلت: وأبو إسحاق إبراهيمُ بنُ محمد بن غَرِيب القَزَّاز البعلبكي متأخر[٤]، حدَّث عن الضياء أبي محمد عبدِ الرحمن بن عبد الوهاب السلمي خطيب بعلبك، عن أبي المجد القزويني، تُوفي في ذي القعدة سنة ست وسبعين وسبع مئة ببعلبك.

* قال: العُرَيْبي.

قلت: بضم أوله، وفتح الراء، تليها مثناة تحت ساكنة، ثم موحدة مكسورة عند المصنِّف.

قال: محمدُ بنُ أحمد، عن زُهير بن عباد، وعنه حمزةُ الكِنَاني.

(١) مترجم في «سير أعلام النبلاء» ١٤/ ٤٨.
(٢) مترجم في «الإكمال» ٧/ ١١.
(٣) كما ذكر في «الإكمال» ٧/ ١١.
(٤) مترجم في «الدرر الكامنة» لابن حجر ١/ ٦٤، وفيه: إبراهيم ابن محمد بن إسماعيل بن عريب، بالمهملة، وذكر محققه أنه في نسخة: غريب بالمعجمة.

قلت: كذا وجدتُه بخط المصنِّف بالموحدة قبل ياء النسب، وسياقُ كلامه يدلُّ عليه، وهو تصحيفٌ، إنما.

* هو [العُرَيني] بالنون، وبها قيَّده أبو بكر بنُ نقطة[٥]، فقال: وأما العُريني: بضم العين المهملة، وفتح الراء، وسكون الياء، وكسر النون؛ فهو أبو عبد الله محمدُ بنُ أحمد العُريني، حدَّث عن زُهير بن عبّاد، وحدَّث عنه حمزةُ بنُ محمد الكِنَاني الحافظ، نقلتُه من خط أبي الفضل عبد الرحيم بن أحمد بن محمد بن الإخوة الأصبهاني، وكان حافظاً متقناً. انتهى.

قال: وعليُّ بن أحمد بن هلال العُرَيبي[٦]، سمع ابنَ الطَّلَّاية.

قلت: نسبةُ هذا بالموحدة المكسورة قبل ياء النسب، تُوفي سنة عشر وست مئة.

وخَلَفُ بنُ محمد بن خلف الأنصاري أبو القاسم ابن العُريبي، من أهل المَرِية، لقي أبا عمرو الداني، وأخذ عنه يسيراً، وله شعر جيد، تُوفي سنة ثمان وخمس مئة، وذكره ابنُ الأبَّار الحافظ في الرواة عن الداني.

وفي مشيخة شُهْدَةَ بنتِ الإبَرِي التي خَرَّجها الحافظ عبدُ العزيز بنُ الأخضر: أبو القاسم عليُّ بنُ الحسين ابن عبد الله الرَّبَعي المعروف بابن العُرَيْبي[٧]، عن أبي الحسن محمد بن مخلد، وغيره، وكان معتزلياً داعية، فيما قاله ابنُ شافع في «تاريخه»، وقيل: رجع عن الاعتزال، وأشهد على نفسه بذلك، مات سنة اثنتين وخمس مئة عن ثمان وثمانين سنة.

(٥) في «الاستدراك» باب الغريبي والعُريبي والعُريني.
(٦) مترجم في «تكملة» المنذري ٢/ ترجمة رقم (١٣٠٦).
(٧) مترجم في «سير أعلام النبلاء» ١٩/ ١٩٤، وسيعيده المؤلف في رسم (عُريبة) الآتي ص٣٣٣.

وأبوه شيخٌ للقاضي أبي بكر الأنصاري، ففي مشيخته أبو عبد الله الحسين بن عبد الله المعروف بابنِ عُرَيبة[١]، حدَّث عن ابن مخلد أيضاً، وعنه عبد الله بن أحمد السمرقندي.

والشيخ أحمد العُرَيبي، من أهل العلى من غرب الأندلس، نزل إشبيلية، وله كرامات، أخذ عنه أبو عبد الله محمدُ بنُ عَربي.

* قال: و[الغُرَيْبي] بمعجمة: الشيخ أحمدُ الغُرَيْبي الملقن، سمع معي ببعلبك.

* قلت: و[الغَريبي] بفتح المعجمة وكسر الراء: أبو عبد الله الحسينُ بنُ عبد الرحمن المعروف بالغَريبي، شاعر مجيد قديم. قاله ابنُ نقطة[٢].

* و[العَريني] بعين مهملة مفتوحة، تليها الراء المكسورة، وقبل ياء النسب نون مكسورة: دُجَين العَريني، وقاله بعضهُم بضم أوله، وفتح ثانيه. وقال عباس الدوري: سمعت يحيى يقول: حدَّث ابنُ المبارك عن شيخٍ يُقال له: الدُّجين العَريني، وهو ضعيف، ووجدتُه في نسخة بـ«تاريخ» يحيى بن مَعِين رواية عباس بضم العين، والمشهور الفتح، وذكره المصنِّفُ في «الميزان»[٣] بعد دُجَين بن ثابت أبي الغصن اليربوعي، فقال: شيخٌ حدَّث عنه ابنُ المبارك، أُراه الأول. انتهى. وهو الأول. وعَرِين البطنُ المنسوبُ إليه هو ابن ثعلبة بن يربوع بن حنظلة بن مالك.

ومن بني عَرِين بن ثعلبة هذا أيضاً: واقدُ بنُ عبد الله ابن عبد مَنَاف اليَرْبوعي ثم العَرِيني[٤]، بدري، أُحدي، قديم الإسلام، وهو قاتلُ عمرو بن الحضرمي يوم نخلة في سرية عبد الله بن جحش في أول شهر رجب سنة اثنتين.

والسَّكَنُ بنُ قَتَادة العَرِيني، عن الأحنف بن قيس، وعنه مسلمة بن محارب.

* قال: عُرَيج: جماعة.

قلت: هو بضم أوله، وفتح الراء، تليها مثناة تحت ساكنة، ثم جيم.

قال: في نسب قُضَاعة، وفي كنانة.

قلت: لو قال المصنِّفُ: في نسب كلب، كان أقرب، فهو عُريج بن عبد رُضَا بن جُبيل بن عامر بن عمرو بن عوف بن كنانة[٥] بن عوف بن عُذْرة بن زيد اللات بن رُفيدة بن ثور بن كلب، وكلبٌ هو ابن وَبْرة بن تغلب ابن حلوان بن عمران بن الحاف بن قُضَاعة.

وأما الذي في كنانة؛ لو سمّى المصنِّفُ والد كِنَانة، كان أبين، لأنَّ كنانة عدَّة بطون، منها: كنانةُ بنُ عوف المذكور آنفاً، ومرادُ المصنِّف ـ والله أعلم ـ بقوله: وفي كنانة: عُرَيْج بن بكر[٦] بن عبد مَنَاة بن كنانة بن خُزيمة بن مدركة.

وفي بني جُمح: عُرَيج بن سعد بن جُمح، من ولده: أبو محذورة الصحابي المُؤذِّن وغيره.

وأمُّ عبد الله بن جُدعان ـ التيمي الجواد المشهور

---

(١) مترجم في «استدراك» ابن نقطة: باب عرينة وعريبة، وباب الغَريبي والعُرَيبي والعُرَيني.

(٢) في «الاستدراك»: باب الغَريبي والعُريبي والعريني.

(٣) ص٢٤.

(٤) انظر «جمهرة النسب» لابن الكلبي ١/ ٣١٤ (طبعة العظم).

(٥) انظر «جمهرة نسب معد الكبير» لابن الكلبي ٢/ ٣٩٣ (طبعة العظم)، و«الإكمال» ٦/ ١٨١.

(٦) في الأصل: بكير، والتصويب من «جمهرة النسب» لابن الكلبي ١/ ١٩٣، ١٩٤ (طبعة العظم)، و«مؤتلف» الدارقطني ٣/ ١٦٣٠، و«الإكمال» ٦/ ١٨٠.

الذي لم يقل يوماً: ربِّ اغفر لي خطيئتي يوم الدين - سُعدى[١] بنت عُريج بن سعد بن جُمح المذكور.

* قال: و[عَوِيج] بواو.

قلت: مكسورة، مع فتح أوله.

قال: عَوِيج بن عدي، في قريش[٢]، ومن ولده أبو جهم بن حذيفة رضي الله عنه.

قلت: وعدَّةُ صحابة من ولد عَوِيج هذا. وأبو جَهم مختلفٌ في اسمه، فسمَّاه البخاري في «التاريخ»[٣]، ومسلم في «الكنى»[٤] وغيرهما: عامراً، وهو ابنُ حُذَيفة ابن غانم بن عامر بن عبد الله بن عَبِيد بن عَوِيج القرشي العدوي.

وابنُ عمه خارجةُ بن حُذافة بن غانم، أحدُ الأبطال، قيل: كان يعدل بألف فارس، كان على شُرطة مصر لعمرو بن العاص، وقيل: كان على قضائها. قتله خارجي وهو يظنه عمراً، فأُمسك، وأُدخل على عمرو، فقال له عمرو: أردت عمراً وأراد الله خارجة. فذهبت مثلاً.

والنَّحّام[٥] نُعَيْمُ بنُ عبد الله بن أسيد بن عبد بن عوف بن عبيد بن عَوِيج.

ومُطيعُ بنُ الأسود بن حارثة بن نضلة بن عوف بن عَبِيد بن عَوِيج.

وابنُه عبدُ الله بنُ مُطيع، ولد على عهد النبي ﷺ، فحنَّكه، قُتل مع عبد الله بن الزبير بمكة.

ومسعودُ بنُ سويد بن حارثة بن نَضَلة بن عوف بن عَبِيد بن عَوِيج، من مهاجرة الحبشة، قتل يوم مُؤتة.

ومعمرُ بنُ عبد الله بن نافع بن نَضْلة بن عوف بن عبيد بن عَوِيج، وهو الذي حلق رأس النبي ﷺ في حجة الوداع.

والنعمانُ بنُ عدي بن نُضَيْلَة[٦] بن عبد العُزَّى بن حُرْثان بن عوف بن عَبِيد بن عَوِيج، أميرُ مَيْسَان[٧] لعمر، لكنه عزله لما بلغه أنَّ النعمان تغزَّل بتلك الأبيات التي أولها:

ألا أبلغ[٨] الحسناءَ أنَّ حَلِيلها
بميسانَ يُسقى في زجاجٍ[٩]

والمذكورون كُلُّهم صحابة، رضي الله عنهم.

* العَرِيشي: نسبة إلى العَرِيش: بفتح أوله، وكسر الراء، تليها مثناة تحت ساكنة، ثم شين معجمة: أبو العباس أحمدُ بنُ إبراهيم بن الفتح العَرِيشي من أهل الفقه والعفة، تفقَّه بأبي بكر الطُّرْطُوشي، وسمع الحديث بالإسكندرية على أبي طاهر السِّلَفي، وسمع بقراءته على عدَّة من الشيوخ، وله شعر[١٠].

---

(١) مترجمة في «المؤتلف» للدارقطني ٣/ ١٦٣١، و«الإكمال» ٦/ ١٨١، ١٨٢، و«الأنساب» (العُريجي).

(٢) انظر «مؤتلف» الدارقطني ٣/ ١٦٣٢، و«الإكمال» ٦/ ١٨٢.

(٣) ٦/ ٤٤٥.

(٤) الورقة ١٩ (مصورة الظاهرية طبعة دار الفكر).

(٥) تصحف في «أسد الغابة» ٥/ ٣٤٦ إلى النخام، بخاء معجمة.

(٦) ويقال: نضلة، كما في «أسد الغابة» ٥/ ٣٣٥.

(٧) ميسان: اسم كورة واسعة كثيرة القرى والنخل بين البصرة وواسط، قصبتها ميسان، كما ذكر ياقوت في «معجم البلدان».

(٨) في «اللسان»: مادة (حنتم): من مبلغ، وفي «أسد الغابة» ٥/ ٣٣٥، و«الإصابة» ٣/ ٥٦٢: فمن مبلغ. وفي «معجم» ياقوت مادة (ميسان): ألا هل أتى.

(٩) في «اللسان»: من رخام.

(١٠) مترجم ضمن ترجمة حفيده إبراهيم بن شعيب بن أحمد في «تكملة» المنذري ٣/ برقم (٢٩٠٤) وفيات سنة ٦٣٦. وابنه شعيب بن أحمد مترجم في «تكملة» المنذري ١/ برقم (٢٥٠) وفيات سنة ٥٩٠.

ويستدرك:

* العُريشي: بضم العين وفتح الراء، ذكره ابن حجر في «التبصير» ٣/ ١٠٠٧.

* و[الغَرِّيشي] بغين معجمة مفتوحة، وتشديد الراء المكسورة: أبو محمد عبدُ الله بنُ أبي سعيد الأنصاري الأندلسي النحوي الغَرِّيشي، سكن في المحرس القشتمري بالإسكندرية، وكان عفيفاً من أهل القرآن، أنشد عن عبد الحليم بن عبد الواحد الكاتب السوسي، علَّق عنه أبو طاهر السِّلَفي، وقال: تُوفي في محرم سنة ثلاث وثلاثين وخمس مئة. ذكره في «معجم السفر».

* قال: عُرَيف بن درهم أبو هريرة الكوفي[١]، عن الشعبي.

قلت: هو بضم أوله، وفتح الراء، تليها مثناة تحت ساكنة، ثم فاء.

قال: وعُرَيف بن إبراهيم[٢]، يروي حديثه يعقوبُ ابن محمد الزهري. وغيرهما[٣].

* و[عَرِيف] بالفتح.

قلت: مع كسر ثانيه.

قال: عَرِيف بن سريع[٤]، مصري، عن عبد الله بن عمرو[٥].

وعَرِيف بن مازن[٦]، حكى عنه علي بن عاصم.

وأبو العباس بن العريف[٧]، عارف معروف.

قلت: وأبو القاسم الحسين بن الوليد الأندلسي القُرطبي بن أبي العَرِيف[٨]، نحوي، شاعر، كان في أيام المنصور أبي عامر.

وأبو القاسم عليُّ بنُ خَلَف بن علي بن الحسين الحجاري ابنُ العَريف، سمع من أبي عبد الله الرازي، روى عنه عليُّ بنُ المفضل المقدسي، تُوفي سنة أربع وسبعين وخمس مئة.

وأبو الحسن عليُّ بنُ عبد الواحد بن العَرِيف الشاهد الصفار، شيخٌ لأبي نصر بن وَدْعان.

* قال: و[الغَرِيف] بغين.

قلت: معجمة مفتوحة.

قال: الغَرِيف بن الديلمي[٩]، عن واثلة بن الأسقع.

قلت: هو الغَرِيف بن عياش بن فيروز بن عياش ابن الديلمي.

قال: وغَرِيف اليمني العابد[١٠]، حكى عنه علي بن بكار.

قلت: روى يوسفُ بنُ سعيد بن مسلم، سمعتُ

---

(١) مترجم في «مؤتلف» الدارقطني ٣/ ١٦٨٨، و«الإكمال» ٦/ ١٦٨.

(٢) مترجم في «الإكمال» ٦/ ١٦٨.

(٣) انظر «مؤتلف» الدارقطني ٣/ ١٦٨٩، و«الإكمال» ٦/ ١٦٨.

(٤) مترجم في «مؤتلف» الدارقطني ٣/ ١٦٩٠ و ١٧١٨، و«الإكمال» ٦/ ١٦٩ و٢٢٦، و«ثقات» ابن حبان ٥/ ٢٨٢، و«تعجيل المنفعة» ص٢٨٦، ووقع في «التاريخ الكبير» ٢/ ١٥٦ و٩/ ٦٣، و«الجرح والتعديل» ٩/ ٤١٦، ٤١٧: عريف بني سريع، وسيرد في رسم (عُفَير) ص٤١٧، لأن كنيته أبو عفير، ووقع في «مسند» أحمد ٣/ ١٧٢... أن أبا عريف بن سريع، صوابه، أن أبا عفير عريف بن سريع.

(٥) مثله في «الجرح والتعديل» ٩/ ٤١٧، و«الإكمال» ٦/ ١٦٩، و«التاريخ الكبير» ٢/ ١٥٦ (ترجمة توبة بن نمر)، وفي مسند عبد الله بن عمرو بن العاص ورد في «مسند» أحمد ٢/ ١٧٣، لكن وقع في «التاريخ الكبير» ٩/ ٦٣، و«الثقات» ٥/ ٢٨٢، و«تعجيل المنفعة» ص٢٨٦ أنه روى عن عبد الله بن عمر، وهو الوارد في رسم (عفير) ص٤١٧.

(٦) مترجم في «الإكمال» ٦/ ١٦٩.

(٧) مترجم في «سير أعلام النبلاء» ٢٠/ ١١١، وهو أحمد بن محمد بن موسى بن عطاء الصنهاجي.

(٨) مترجم في «الإكمال» ٦/ ١٧٠ وفيه: ابن العريف، و«تاريخ علماء الأندلس» ١/ ١١٤.

(٩) من رجال التهذيب.

(١٠) مترجم في «مؤتلف» الدارقطني ٣/ ١٦٩١، و«الإكمال» ٦/ ١٧١، وانظر «حلية الأولياء» ١٠/ ٩٧.

علي بن بكار، سمعت غَرِيفاً اليماني يقول: من علامةِ إعراضِ الله تعالى عن العبد أن يشغله بما لا ينفعه.

قال: وأبو الغَريف الهمداني[١]، عن علي.

قلت: اسمُه عُبيد الله بنُ خليفة الأزدي الكوفي، روى أيضاً عن صفوان بن عسال، وعنه عامرُ بنُ السِّمط، وغيره.

قال: وعمير بن أبي الغَرِيف الهمداني[٢]، عن الشعبي.

قلت: اسمُ أبيه يزيد.

قال: وابناه محمد وهذيل[٣].

* قلت: و[الغَرِيق] بقاف بدل الفاء: حمادُ بنُ عيسى الغريق الجهني[٤]، عن حنظلةَ بنِ أبي سفيان الجُمحي، وجعفرِ بنِ محمد الباقر، وغيرهما، وعنه عَبْدُ بن حميد، وغيره، ويقال له: غَرِيق الجحفة أيضاً.

والشريف أبو الحسين عليُّ بن أحمد الهاشمي[٥] ابنُ الغَريق، تُوفي سنة خمس وتسعين وخمس مئة ببغداد.

* و[عُرَيق] بمهملة مضمومة مع فتح الراء، عُرَيق الكليبي، شاعر لقيه الأصمعي، وأخذ عنه.

* قال: و[عُوَيف] بواو.

قلت: مفتوحة، مع ضم المهملة، وآخره فاء.

قال: عُوَيف بن الأضبط، له صحبة.

قلت: وعُوَيف القَوَافي الفَزَاري[٦]، شاعر مشهور، لُقِّبَ بذلك لقوله:

سأُكْذِبُ من قد كان يَزعُمُ أنَّني
إذا قلتُ قولاً لا أُجيدُ القوافيا[٧]

واختُلف في نسبه، فقيل: عُوَيف بن عقبة بن معاوية بن حصن بن حذيفة بن بدر، وقيل: عويف[٨] بن معاوية ابن عقبة[٩] بن حصن.

* قال: عُرَيْنَة: قبيلة معروفة.

قلت: هو بضم أوله، وفتح الراء، وسكون المثناة تحت، تليها نون مفتوحة، ثم هاء، وهو ابن نَذِير، وقيل: عُرَينة بن عرين بن نَذِير بن قَسْر بن عَبْقَر بن أنمار بن أراش، من بجيلة، وبالأول جزم ابنُ حبيب[١٠] وغيره، وفي قُضاعة: عُرينة بن ثَور بن كلب بن وَبْرة.

قال: وعُرينة العُرَني[١١]، شيخٌ لأبي إسحاق السَّبيعي.

* و[عُرَيبة] بموحدة.

قلت: بدل النون، والباقي سواء.

قال: أبو القاسم الرَّبَعي، شيخُ السِّلَفي، يُعرف بابن عُرَيبة.

قلت: أبو القاسم هذا هو عليُّ بنُ الحسين بن عبد الله الرَّبَعي بن عُرَيبة، ويُقال له: العُرَيبي، حدَّث عن أبي الحسن بن مَخْلَد، وأبي الحسن عليِّ بن محمد الماوردي، وروى عنه أيضاً محمدُ بنُ ناصر، في آخرين، تقدم ذكره قريباً[١٢].

* قال: و[غَرِيبة] بفتح المعجمة.

---

(١) من رجال التهذيب.
(٢) مترجم في «الإكمال» ٦/ ١٧٣.
(٣) ترجمتها في «الإكمال» ٦/ ١٧٣.
(٤) من رجال التهذيب.
(٥) مترجم في «تكملة» المنذري ١/ الترجمة (٤٦٨) وكنيته فيه أبو الحسن.
(٦) مترجم في «مؤتلف» الدارقطني ٣/ ١٦٩٢، و«الإكمال» ٦/ ١٧٤، و«معجم» المرزباني ص١٢٧.
(٧) «مؤتلف» الدارقطني ٣/ ١٦٩٢، و«خزانة الأدب» ٦/ ٣٨٤، وغيرهما.
(٨) سمَّاه المرزباني عوفاً.
(٩) وقع في «معجم» المرزباني ص١٢٧: عتيبة.
(١٠) في «مختلف القبائل» ص٣٠٥، ٣٠٦.
(١١) مترجم في «استدراك» ابن نقطة: باب العُرَني والغربي.
(١٢) ص٣٢٩، رسم (العريبي).

قلت: مع كسر الراء.

قال: عليُّ بنُ المبارك الحنبلي[١]، يُعرف بابن غَرِيبة، سمع ابن الـحُصَين.

قلت: سمع منه أبو بكر محمدُ بنُ مَشْق، وجماعة، توفي سنة ثمان وسبعين وخمس مئة.

قال: وعبدُ الخالق بنُ أبي الفضل بن غَرِيبة[٢]، عن أبي الوقت، مات سنة اثنتين وعشرين وست مئة.

قلت: ببغداد، وروايته عن أبي الوقت إجازة، أجاز له بعد الخمسين وخمس مئة، وفي كلام أبي العلاء الفَرَضي أنه سمع من أبي الوقت، وأرى المصنِّف تبعه، والله أعلم. كنيةُ ابنِ غَرِيبة هذا أبو محمد عبدُ الخالق ابنُ أبي الفضل بن أبي المعالي بن أبي القاسم الـمُحَوِّلي، سكن دار القز ببغداد، روى عنه جماعةٌ منهم عبد الرحيم ابن الزجاج العَلْثي.

وغَريبة بنتُ سالم بن أحمد التاجر[٣]، حدَّثت عن أبي علي محمد بن محمد بن المهدي.

* قال: عَزْرة، جماعة[٤].

قلت: هو بفتح أوله، وسكون الزاي، تليها راء مفتوحة، ثم هاء.

* قال: و[غَرَزَة] بغين ثم راء.

قلت: الغين معجمة، والراء ثم الزاي محركات بالفتح.

قال: قيس بن أبي غَرَزَة الغِفَاري الصحابي، ومن أولاده أحمد بن حازم صاحب «المسند»[٥].

قلت: هو أبو عمرو أحمدُ بنُ حازم بن محمد بن يونس بن محمد بن حازم بن قيس بن أبي غَرَزَة الغِفَاري الكوفي الحافظ المجوِّد، حدَّث عن عُبيد الله بن موسى، ويعلى بن عبيد، وجعفر بن عون، وآخرين، وعنه مُطَيَّن، وطائفة، تُوفي سنة ست وسبعين ومئتين.

* قال: عَزِيزة ابنةُ علي بن الطَّرَّاح، عن جدِّها، ماتت سنة ست مئة[٦].

قلت: هي بفتح الأول، وكسر الزاي، وسكون المثناة تحت، تليها زاي أخرى مفتوحة، ثم هاء، وجدُّها هو أبو محمد يحيى بن علي ابنُ الطَّرّاح الـمُدير[٧].

قال: وعَزِيزةُ أخت ثابت بن مُشَرَّف[٨]، ماتت سنة تسع عشرة وست مئة[٩].

قلت: ببغداد، حدَّثت عن عمها أبي الحسن علي بن أبي سعد بن إبراهيم الـخَبّاز.

* قال: و[عُزَيزَة] بالضم: أبو بكر محمدُ بن عمر ابن إبراهيم بن عُزيزة الأصبهاني[١٠]، سمع ابن فاذشاه، وهو من شيوخ السِّلَفي، وأخوه عبد الله، وولده عُمر ابن محمد، حدَّث عنهما أبو موسى المديني.

قلت: كذا نقلتُه من خط المصنِّف، وقد أخطأ في قوله: وأخوه عبد الله، إنما هو ابنُه، فعبدُ الله وعُمرُ المذكور بعده أخوان هما ولد أبي بكر محمد بن عمر بن إبراهيم بن جعفر بن عُزَيْزة، حدَّثا عن شجاع وأحمد ابنَي عليِّ بن شجاع بن محمد المصقليين، وعنهما الحافظ

(١) مترجم في «ذيل طبقات الحنابلة» ١/ ٣٤٩.

(٢) مترجم في «تكملة» المنذري ٣/ الترجمة (٢٠٤٢).

(٣) ذكرها ابن حجر في «التبصير» ٣/ ٩٤٥، ونقلها الزبيدي في «التاج».

(٤) انظر «الإكمال» ٦/ ٢٠٠-٢٠٢.

(٥) مترجم في «سير أعلام النبلاء» ١٣/ ٢٣٩.

(٦) مترجمة في «تكملة» المنذري ٢/ الترجمة (٨١٦).

(٧) مترجم في «سير أعلام النبلاء» ٢٠/ ٧٧.

(٨) تحرف في مطبوع «المشتبه» (ص٤٥٧ طبعة مصر) إلى مشرق، بالقاف.

(٩) مترجمة في «تكملة» المنذري ٣/ برقم (١٨٩٩).

(١٠) مترجم مع ولديه في «الاستدراك» باب عُزيزة وعَزيزة.

أبو موسى المديني، وكذلك ذكرهما بالإخوة أبو بكر ابنُ نقطة وغيره. والمصنِّفُ على الصواب، كما سيأتي إن شاء الله تعالى[١]. تُوفي والدهما أبو بكر محمدُ بنُ عمر سنة ست وتسعين وأربع مئة.

قال: وأحمد بن هبة الله بن عُزَيْزَة الشاهد[٢]، عن جدّه.

قلت: كأنَّ جدَّه الذي روى عنه عُزَيزة، وليس كذلك، فإن جدّه هو محمودُ بنُ عبد الله بن عُزَيْزَة، حدَّث عنه بجزء محمد بن يحيى الذهلي.

وابنُه رزقُ الله[٣] بنُ أحمد بن هبة الله بن محمود بن عبد الله بن عُزَيزة، حدَّث عن صابر بن علي الأسواري.

وابنُ عمِّه محمدُ[٤] بنُ عفو الله بن محمود أبو الغنائم ابنُ عُزَيزة، سمع منه أبو عبد الله محمد بن النجار، ومن ابن أخي الأول أبي الوفاء محمد بن عمر بن هبة الله ابن محمود بأصبهان.

* و[الغَرِيْزة] بمعجمة مفتوحة، ثم راء مكسورة، وبعد المثناة تحت زاي مفتوحة، تليها الهاء: كثير بن الغَرِيْزَة النَّهْشَلي[٥]، أحد الشعراء المخضرمين، بقي إلى أيام الحجاج، والغَرِيزة أمه، واسمُ أبيه مالك بن هُبيرة.

* قال: العَسَّال: خلق.

قلت: هو بفتح العين والسين المشددة المهملتين، وبعد الألف لام.

(١) في رسم (العُزَيزي) ص٣٣٨.

(٢) مترجم في «استدراك» ابن نقطة: باب عُزَيزة وعَزِيزة.

(٣) مترجم في «استدراك» ابن نقطة: باب عُزَيزة وعَزِيزة.

(٤) مترجم في «استدراك» ابن نقطة: باب عُزَيزة وعَزِيزة.

(٥) مترجم في «معجم» المرزباني ص٢٤٠، وذكره ابن حجر في «الإصابة» ٣/ ٣١١ في المخضرمين، وتصحَّف فيه إلى ابن الغزيرة.

قال: منهم: محمدُ بنُ موسى النيسابوري[٦]، عن هُشَيم.

ومحمدُ بنُ إبراهيم بن شبيب الأصبهاني، شيخٌ للطبراني.

قلت: حدَّث عن إسماعيل بن عمرو بن سهل بن عثمان، ومحمد بن المغيرة، تُوفي سنة اثنتين وتسعين ومئتين، قاله أبو نعيم في «تاريخ أصبهان»[٧].

قال: وأحمدُ بنُ عبد الوارث المصري[٨]، عن ابن رُمح.

قلت: آخر من حدَّث عن محمد بن رُمح بمصر، تُوفي سنة إحدى وعشرين وثلاث مئة.

قال: وعبدُ الغني بن عبد العزيز المصري العَسَّال الفقيه[٩]، عن ابن عيينة.

قلت: وحافده عبدُ الغني بن محمد بن عبد الغني ابن عبد العزيز أبو محمد ابنُ العسال[١٠]، حدَّث عن أبيه وغيره، تُوفي سنة تسع وثلاثين وثلاث مئة، ذكره ابنُ يونس.

وابنُه أبو طاهر محمدُ بنُ عبد الغني بن محمد بن عبد الغني ابن العَسَّال المعدل، تُوفي سنة أربع وسبعين وثلاث مئة، سمع منه أبو القاسم يحيى بن علي الحضرمي، وذكره في «تاريخ المصريين».

قال: والحافظ أبو أحمد العَسَّال محمد بن أحمد القاضي، مشهور ثبت[١١].

(٦) مترجم في «الإكمال» ٧/ ٤٧، و«الأنساب» ٨/ ٤٤٦.

(٧) ٢/ ٢١٧، وروى الطبراني من طريقه حديثاً في «المعجم الصغير» ٢/ ١٣٣، وتحرف فيه شبيب إلى حبيب.

(٨) مترجم في «سير أعلام النبلاء» ١٥/ ٢٤، و«الإكمال» ٧/ ٤٧.

(٩) مترجم في «الإكمال» ٧/ ٤٧، و«الأنساب» ٨/ ٤٤٧.

(١٠) مترجم في «الإكمال» ٧/ ٤٧، و«الأنساب» ٨/ ٤٤٧.

(١١) مترجم في «سير أعلام النبلاء» ١٦/ ٦.

قلت: أبو أحمد هذا هو محمدُ بنُ أحمد بن إبراهيم ابن سليمان بن محمد بن سليمان بن عبد الله العسال مولى العلاء بن كُسَيب العَنْبري، ولي القضاء، وكان من كبار الناس في الحفظ والإتقان والمعرفة، تُوفي في شهر رمضان من سنة تسع وأربعين وثلاث مئة. قاله أبو نُعيم في «تاريخ أصبهان»[١].

قال: وبنوه جماعة.

قلت: منهم أبو جعفر أحمد[٢]، وأبو عامر عبد الوهاب[٣]، وأبو محمد سعيد[٤]، وأبو بكر عبد الله[٥]، وأبو الحسين عامر، وإبراهيم[٦]، والعباس، حدَّثوا عن أبيهم الحافظ أبي أحمدَ العَسّال.

قال: وأخوه أبو سعيد حسن بن أحمد العَسّال[٧]، عن أبي حاتم الرازي.

قلت: وعنه ابنُ أخيه أبو محمد سعيد بن أبي أحمد.

قال: وولد هذا أبو عمر أحمد بن الحسن[٨]، عن عبدان العسكري، وعنه ابن مردويه.

قال: وإبراهيم بن محمد العسال[٩]، عن الطبراني.

قلت: إبراهيمُ هذا كأنَّ المصنِّفُ لم يعرفه، ولهذا أفرده عن إخوته بني القاضي أبي أحمد العَسّال، فهو أبو إسحاق إبراهيمُ بنُ أبي أحمد محمدِ بنِ أحمد بن إبراهيم ابن العَسّال، وحدَّث أيضاً عن أبيه، وعن عبدِ الله بن جعفر بن أحمد بن فارس، وغيرهم، كتب عنه عليُّ بنُ سعيد البَقَّال.

قال: والحسنُ بنُ عبد الله العَسّال[١٠]، عن مُصْعَب ابن المقدام.

وإبراهيمُ بنُ حسن العَسّال[١١]، عن هارون بن سليمان.

قلت: هو ابنُ الحسن بن الحكم، روى عنه أبو بكر محمد بن المقرئ في «معجمه».

قال: ومحمدُ بنُ عبد العزيز العَسَّال، شيخٌ للسِّلَفي.

قلت: وفي «إكمال» أبي بكر بن نقطة[١٢]: أبو بكر محمدُ بنُ عبد العزيز بن أحمد بن محمد العَسَّال، حدَّث عن أبي بكر بن مصعب، وسفيان بن محمد بن الحسن. قال يحيى بن منده: كتب عنه كهولُ بلدنا. انتهى.

قال: ومحمدُ بنُ عبد الله بن أحمد بن شَنْبُويه العَسّال[١٣]، عن الطبراني.

قلت: جدّه أحمد هو ابنُ يوسف بن أحمد بن عبد الله ابن شَنْبويه.

قال: وعبدُ الله بن محمد بن ممشاذ العَسّال[١٤]، شيخٌ لابن المقرئ.

والشيخ حسنُ بنُ محمد بن شريك العَسَّال[١٥]، حدَّث عنه أحمدُ بنُ محمود الثقفي.

---

(١) ٢/ ٢٨٣.

(٢) مترجم في «تاريخ أصبهان» لأبي نعيم ١/ ١٥٧، و«الاستدراك» لابن نقطة.

(٣) مترجم في «تاريخ أصبهان» ٢/ ١٣٤، وتصحفت نسبته فيه إلى الغسال، و«الأنساب» ٨/ ٤٤٨، و«استدراك» ابن نقطة.

(٤) مترجم في «تاريخ أصبهان» ١/ ٣٣١، و«استدراك» ابن نقطة.

(٥) مترجم في «استدراك» ابن نقطة: باب العسال والعَسّال.

(٦) مترجم في «استدراك» ابن نقطة: باب العسال والعَسّال.

(٧) مترجم في «تاريخ أصبهان» ١/ ٢٧٠، و«استدراك» ابن نقطة.

(٨) مترجم في «استدراك» ابن نقطة.

(٩) مترجم في «استدراك» ابن نقطة.

(١٠) مترجم في «استدراك» ابن نقطة.

(١١) مترجم في «استدراك» ابن نقطة.

(١٢) باب العَسّال والغَسّال.

(١٣) مترجم في «استدراك» ابن نقطة.

(١٤) مترجم في «تاريخ أصبهان» ٢/ ٨٥، و«استدراك» ابن نقطة.

(١٥) أسقط المصنف من نسبه رجلاً، فهو الحسن بن محمد بن إبراهيم بن شريك أبو علي العَسّال، كذا ذكره ابن نقطة في «الاستدراك» باب العسال والغسال.

وأحمدُ بنُ حمزة العَسّال[١]، عن ابن رِيْذة.

وحمدُ بنُ محمد العَسّال[٢]، شيخٌ للحسين الخَلّال.

قلت: هو أبو نصر حمدُ بنُ محمد بن عبد العزيز السكري.

قال: وعبدُ الله بن عمر بن مَمُّويه العسال[٣]، لقيه عبدُ المحسن الشِّيْحي بالرملة.

قلت: أسقط المصنِّفُ اسم جدِّه، فهو ابنُ عمر بن أحمد بن مَمُّويه.

قال: وأبو المُرجَّى حُسَينُ بنُ محمد العَسَّال[٤] أخو الحافظ إسماعيل الطلحي[٥]، مات بعد أخيه.

قلت: حدَّث عن أبي عمرو عبد الوهاب بن منده، ورزق الله التميمي، وعنه أبو سعد بنُ السمعاني، تُوفي ببغداد في حدود الأربعين وخمس مئة. ومات أخوه الحافظ سنة خمس وثلاثين.

قال: وأكثر[٦] هؤلاء كما ترى أصبهانيون.

قلت: وأبو النعمان ترابُ بنُ عمر بن عبيد العَسّال[٧]، حدَّث عن الدارقطني.

ومن المتأخرين بعد المصنِّف ابن علقم[٨] العَسَّال، وهو حسنُ بنُ أحمد بن علي البيروتي أبو محمد، حدَّث عن أبي محمد عبد القادر بن الحافظ أبي الحسين علي بن اليُونيني، وصحب جماعةً من العلماء والفقراء، ويحفظ عنهم حكايات حسنة وأمثالاً جيدة في الزهد وغيره، وكان له خبرةٌ بالنحل والعَسَل، فلهذا قيل له: العَسَّال، واللهُ أعلم.

* قال: و[الغَسَّال] بغين.

قلت: معجمة.

قال: أبو القاسم طلحةُ بنُ أحمد الغَسَّال القَصَّار الأصبهاني[٩]، شيخٌ للحسين الخَلّال، سمع ابن منده.

قلت: تُوفي في ربيع الآخر سنة سبعين وأربع مئة.

قال: وأبو الخير المباركُ بنُ الحسين الغَسَّال المقرئ بغدادي، معروف[١٠].

قلت: يُقال له: سبط الخواص، قرأ على أبي علي غُلام الهَرَّاس، وغيره، وحدَّث عن أبي محمد الحسن ابن محمد الخلال بمجالسه العشرة بمقتصر ثبت بخط أحد أقاربه، وروى عن أبي الحسين بن المهتدي وغيرهما، وعنه أبو بكر أحمدُ بنُ الناعم، وعبدُ المنعم ابنُ كليب، وعبدُ الحق بنُ عبد الخالق اليوسفي وغيرهم، تُوفي سنة عشر وخمس مئة، وكان ضعيفاً في الرواية ليِّناً، فيما قاله أبو الفضل بنُ ناصر.

قال: وأبو الكرم بن خَمِيس البغدادي الغَسَّال[١١]، عن العَلّاف.

قلت: إنما يُعرف بابن الغَسَّال، واسمه المباركُ بنُ مسعود بن عبد الملك بن خَمِيس بن الغَسَّال، تُوفي سنة ستين وخمس مئة.

قال: وأبو البركات سعدُ بنُ الغَسَّال، سمع أبا نصر الزينبي.

---

(١) يكنى أبا العباس، ذكره ابن نقطة في «الاستدراك».

(٢) مترجم في «استدراك» ابن نقطة.

(٣) مترجم في «الاستدراك» وفيه: «حمويه» بدل «مَمُّويه».

(٤) مترجم في «الأنساب» ٨/ ٤٤٨ وكنيته فيه أبو الرجاء، و«استدراك» ابن نقطة.

(٥) المترجم في «سير أعلام النبلاء» ٢٠/ ٨٠.

(٦) في مطبوع «المشتبه» ص٤٥٨ زيادة: «وآخرون» قبل قوله: وأكثر...

(٧) مترجم في «سير أعلام النبلاء» ١٧/ ٥٠٢.

(٨) في حاشية مطبوع «المشتبه» (ص٤٥٩ طبعة مصر): ابن علقمة.

(٩) مترجم في «استدراك» ابن نقطة: باب العَسَّال والغَسّال.

(١٠) مترجم في «سير أعلام النبلاء» ١٩/ ٣٥٧.

(١١) مترجم في «استدراك» ابن نقطة: باب العَسّال والغَسّال.

وابنُه عبدُ الغني، سمع أبا طالب اليوسفي.

وحفيده عبدُ الرحمن بنُ عبد الغني الحنبلي، عن سعيد ابن البناء.

قلت: كذا نقلتُه من خط المصنِّف، وهو خطأ، فسعدٌ المذكور أول الترجمة هو والدُ أبي البركات، فأبو البركات الذي سمع من أبي نصر محمد بن محمد الزينبي اسمه محمدُ بنُ سعد بن الغسال، فقد أسقط المصنِّف اسم أبي البركات، وجعل الكنية لأبيه، فوهم.

وكذلك قوله: وابنه عبد الغني، إنما هو عبدُ الغني ابنُ محمد بن سعد، فسعد جدُّه لا أبوه.

وكذلك قوله: وحفيدُه، إنما هو حفيدُ محمد بن سعد، فهو أبو القاسم عبدُ الرحمن بنُ عبد الغني بن محمد بن سعد بن الغَسَّال، كذا نسبه ابنُ نقطة[1]، وابنُ النجار، وأبو العَلَاء الفَرَضي، وغيرهم. وقد ذكره المصنِّفُ على الصواب في حرف الجيم[2]، فقال في ترجمة الحنبلي: وعبدُ الرحمن بنُ عبد الغني بن محمد أبو القاسم. انتهى. وتقدَّم بزيادة هناك.

قال: وأبو بكر أحمدُ بنُ خطاب الغَسَّال[3]، عن عبد الصمد بن المأمون.

والشيخ محمودُ بن الغَسَّال، سمع الكثير في أيام ابن عبد الدائم، لم يُحدِّث.

قلت: والمحدِّث أبو عبد الله محمدُ بنُ علي بن حسن ابن عبد الله الأَنفي المالكي ابن الغَسّال[4]، أخذ عن جماعة منهم الحافظان أبو الحجاج المِزِّي، والمصنِّفُ أبو عبد الله الذهبي، وكتب بخطه نسخةً بهذا «المشتبه» من خط المصنِّف، ومن نسخة الأَنفي علقتُ لي نسخةً بخطي احترقت في الفتنة، فعوَّض الله الكريمُ منها هذا الكتاب، فلله الحمدُ كثيراً.

* قال: العُزَيزي.

قلت: بضم أوله وزايين، الأولى مفتوحة، والثانية مكسورة، بينهما مثناة تحت ساكنة.

قال: غريب القرآن المختصر، هكذا قد سار في الآفاق، وصوابه العُزَيْري: زاي ثم راء بلا شك.

قلت: سيأتي ذكره قريباً إن شاء الله تعالى[5].

قال: وعُمر وعبدُ الله ابنا محمدِ بنِ عمر بن عُزَيزة الأصبهاني، قال أبو موسى في بعض تصانيفه: حدَّثنا العُزَيْزيّان.

قلت: هذا الصوابُ في نسب عبد الله المذكور، لا كما ذكره المصنِّف قبل[4] في ترجمة عُزَيزة، ومحمد أبوهما هو ابن عمر بن إبراهيم بن جعفر بن عُزَيزة، وتقدَّم ذكره[6].

وأبو المُظَفَّر عدنانُ بن محمد العُزَيزي، سمع بَهَراة إبراهيمَ بنَ محمد بن الشاه المَرُّوذي، مات سنة خمس وستين وأربع مئة، قيَّدت نسبته من خط الحافظ الضياء المَقْدِسي في «تاريخ هراة» لأبي النضر الفامي.

* قال: و[العَزِيزي] بالفتح.

قلت: في أوله وكسر ثانيه.

قال: الإمامُ شهابُ الدين عليُّ بنُ أبي القاسم بن تميم الدِّهِسْتاني العَزِيزي، تفقَّه ببخارى، وسمع من الباخَرْزي، وبمكة من أبي اليمن بن عساكر، وببغداد

---

(١) في «الاستدراك»، وهو مترجم في «تكملة» المنذري ٢/ برقم (١٥٤٧) وفيات سنة ٦١٤.

(٢) ٢/ ٢٢٩ رسم (الحنبلي).

(٣) مترجم في «استدراك» ابن نقطة: باب العَسّال والغَسّال.

(٤) مترجم في «الدرر الكامنة» ٥/ ٣١٥، و«شذرات الذهب» ٦/ ٢٩٢، ٢٩٣.

(٥) في رسم (عُزَير) ص٣٣٩، ٣٤٠ من هذا الجزء.

(٦) ص٣٣٥.

من عبدِ الصمد بنِ أبي الجيش، ودَرَّس بها، مولده سنة سبع وعشرين وست مئة.

وجماعةُ أمراء من موالي الملك العَزِيز صاحب حلب، منهم الأمير جمالُ الدين أيدغدي العَزِيزي[١].

والأمير حسام الدين لاجين الجُوكندار العَزِيزي، من كتّاب الدولة في أيام الملك الظاهر[٢].

قلت: وفي الأعلام: القاضي أبو المعالي عَزِيزي بنُ عبد الملك بن منصور المعروف بشَيْذَلَة[٣]، سمع أبا عثمان الصابوني، وأبا طالب بن غَيْلان، وخلقاً، روى عنه أبو الحسن ابنُ الخَلّ، وشُهدة، وكان فقيهاً شافعياً، فصيحَ الكلام، جليل الوعظ، صنَّف في الفقه وأصول الدين والوعظ، وتولّى قضاء باب الأزَج من بغداد، تُوفي في صفر سنة أربع وتسعين وأربع مئة ببغداد.

* و[الغُرَيري] نسبة إلى غُرَير: بمعجمة مضمومة وراءين الأولى مفتوحة: أبو بكر محمدُ بنُ محمد بن غُرَير الهَرَوي الغُرَيري، ذكره أبو القاسم بنُ مَنْده في «المستخرج»، وأنه تُوفي في جمادى الأولى سنة ثلاث وتسعين وثلاث مئة.

وهو غيرُ محمد بن غُرَير شيخ البخاري، فهو متقدِّم، كنيتُه أبو عبد الرحمن، ويُقال له أيضاً: الغُريري، فيما ذكره الأمير[٤].

وإسحاقُ بن غُرَير بن المغيرة بن حميد بن عبد الرحمن ابن عوف الزهري الغُريري، نسبه ابن السمعاني[٥]، وسيأتي إن شاء الله تعالى[٦].

* قال: و[الغَزْنَوي] نسبة إلى غَزْنة.

قلت: هي بفتح المعجمة، وسكون الزاي، تليها نون مفتوحة، ثم هاء.

قال: الإمام شهابُ الدين محمدُ بنُ يوسف الغَزْنَوي الحنفي، نزيلُ القاهرة[٧].

قلت: كنيته أبو الفضل، حدَّث عن القاضي أبي بكر الأنصاري، وإسماعيل ابن السمرقندي، وأبي الفتح عبد الملك الكَروخي، وغيرهم، تُوفي بمصر سنة سبع وتسعين وخمس مئة.

قال: وأبو الفتح أحمدُ بنُ علي الغَزْنوي[٨] صاحبُ الكَرُوخي، تفرَّد بأشياء على قِلَّة دينه، مات سنة ثمان عشرة.

قلت: وست مئة، وهو من طبقة الذي قبله، وكان خاتمة أصحاب أبي الفتح الكَرُوخي ببغداد، تكلَّم فيه ابنُ النجار بفساد العقيدة والرفض، ومشَّاه ابنُ نقطة[٩].

* قال: عُزَير: مختلف في نبوته[١٠].

قلت: هو بضم أوله، وفتح الزاي، تليها مثناة تحت ساكنة، ثم راء. ونسبه مقاتل في «تفسيره»، فقال: عُزَير ابن شرحيا، وكان من علماء بني إسرائيل. انتهى.

قال: وعُزَير بن سُليم العامري النسفي[١١]، عن عبيد الله بن موسى، وعنه ابنه أحمد.

---

(١) مترجم في «الوافي بالوفيات» ٩/ ٤٨٤.

(٢) والأمير المبارز بن خطلخ الحلبي العزيزي، مترجم في «تكملة» المنذري ٢/ برقم (١٧١٤).

(٣) مترجم في «طبقات الشافعية» للسبكي ٥/ ٢٣٥.

(٤) في «الإكمال» ٧/ ٤.

(٥) في «الأنساب» ٩/ ١٣٧، ونسبه الدارقطني في «المؤتلف» ٤/ ١٧٥١ نقلاً عن الزبير.

(٦) ص٣٤٣، ٣٤٤ في رسم (غُرَير).

(٧) مترجم في «تكملة» المنذري ١/ الترجمة (٧١٣).

(٨) مترجم في «تكملة» المنذري ٣/ الترجمة (١٨٣٨).

(٩) كما ذكر في «الاستدراك» باب العُزَيري والعزيزي والغزنوي.

(١٠) روى أبو داود في «سننه» برقم (٤٦٧٤) في السنّة: باب في التخيير بين الأنبياء عليهم السلام من حديث أبي هريرة قال: قال رسول الله ﷺ: «وما أدري أعُزيرٌ نبيٌّ هو أم لا».

(١١) مترجم في «الإكمال» ٧/ ٧.

قلت: وروى عن أحمد بن عُزَير المذكور ابنُه أبو بكر محمدُ بنُ أحمد بن عُزَير، وقد تقدَّم في حرف الموحدة[١]، لكن المصنِّف قيَّد هناك اسم جدّه بزايين، مع فتح أوله وكسر ثانيه، فوهم، وتقدَّم التنبيه عليه.

قال: وعُزَير بن الأحنف، عن قتيبة.

وعُزَير بن الفضل، مات قبل الثلاث مئة.

قلت: ابنُ الفضل والذي قبله واحد، وهم المصنِّفُ في التفرقة بينهما، فهو عُزَير بنُ الأحنف بن الفَضْل البخاري ثم الجرجاني، ذكره الأمير[٢]، وقال: وربما نُسب إلى جدّه، فقيل: عُزَير بن الفضل. انتهى.

وقال الدارقطني[٣]: أخبرني أبو بكر أحمدُ بنُ إبراهيم الإسماعيلي إجازة، فقال: حدَّثنا عُزَير بن الفضل الجرجاني، سمعت منه قبل التسعين والمئتين قال: حدَّثنا قُتيبة، حدَّثنا جعفرُ بنُ سليمان، عن ثابت، عن أنس رضي الله عنه، أن النبي ﷺ كان لا يدَّخر شيئاً لغد.

وذكره غُنجار في «تاريخه»، فقال: أبو عصمة عُزَير ابن الفضل بن الأحنف البيكندي سكن بلخ، روى عن هشام بن عمار، ودُحَيم، وأحمد بن صالح، وقُتيبة ابن سعيد، ويحيى بن موسى خَتّ، وذكر وفاته أنها في المحرم سنة ثمانٍ وثمانين ومئتين.

قال: وعُزَيرُ بن عبد الصمد[٤]، عن عيسى غُنْجار.

وعُزَير بن نصر[٥]، كتب عنه علي بن عمر الخُتَّلي.

(١) رسم (البردي) ١/ ٢٢٨، وانظر رسم (البزدي) أيضاً ١/ ٢٣٠.

(٢) في «الإكمال» ٧/ ٧، وترجمه السهمي في «تاريخ جرجان» ص٢٨٢، وتصحف فيه إلى عزيز، بزايين.

(٣) في «المؤتلف» ٤/ ١٧٥٢.

(٤) مترجم في «الإكمال» ٧/ ٨.

(٥) مترجم في «الإكمال» ٧/ ٨، و«تاريخ بغداد» ١٢/ ٣١٩، وتصحف فيه إلى عزيز، بزايين.

وعَبَّاس بنُ عُزَير[٦]، سمع حرملة.

وعبدُ الله بنُ عُزَير السمرقندي[٧]، عن أبي العباس السّرّاج.

وحِمارُ العُزَير هو أحمدُ بنُ عبيد الله الأخباري الشِّيعي[٨]، سمع عثمان بن أبي شيبة.

وعُزَير بن أحمد الثوري الأصبهاني[٩]، عن أبي سعيد النقاش.

قلت: كنيتُه أبو القاسم المُضَري ـ بالضاد المعجمة ـ تُوفي سنة ثمان وخمسين وأربع مئة.

قال: وحفيده عُزَير بن الربيع بن عُزَير[١٠]، عن أبي علي الحداد.

وحفيده الآخر أبو الفوز محمدُ بنُ عبد الخالق بن عُزَير[١١]، سمع أبا بكر بن ماجه.

ونافلتُه محفوظُ بنُ حامد بن عبد المنعم بن عُزَير بن أحمد المضري[١٢]، عن فاطمة بنت البغدادي.

قلت: وسمع أيضاً من أخيها أبي سعد أحمد بن محمد ابن البغدادي.

قال: وغيرهم.

(٦) مترجم في «الإكمال» ٧/ ٨.

(٧) مترجم في «الإكمال» ٧/ ٨.

(٨) مترجم في «مؤتلف» الدارقطني ٤/ ١٧٥٢، و«الإكمال» ٧/ ٨، و«تاريخ بغداد» ٤/ ٢٥٢.

(٩) مترجم في «استدراك» ابن نقطة: باب عُزَير... وذكر ابن نقطة نسبه مرفوعاً إلى ثور، نقلاً عن يحيى بن منده. وسيرد في رسم (المُضَري) في حرف الميم.

(١٠) مترجم في «استدراك» ابن نقطة: باب عزير....

(١١) مترجم في «استدراك» ابن نقطة: باب عزير، وسيرد في رسم (الفوْز) ص٤٨١.

(١٢) مترجم في «استدراك» ابن نقطة: باب عزير، وسيرد في رسم (المُضَري) ص٦٨١.

ومحمد بن عُزَير السَّجِسْتاني[١] المفسِّر صاحب الغريب المشهور، قال ابن ناصر وغيره: من قال بزايين صحَّف، ثم احتجَّ ابنُ ناصر لقوله بأمورٍ يطولُ شرحها تُفيد العلم بأنه براء، وكذلك ابنُ نقطة[٢] وابنُ النجار بعده، وقد تمَّ الوهم فيه على الدارقطني[٣]، وعبد الغني[٤]، والخطيب[٥]، وابن ماكولا[٦]، فقالوا: عُزَيز، بزاي مكررة، وقد بسطنا القولَ في ذلك في ترجمته في «تاريخ الإسلام».

قلت: قيَّده ابنُ ناصر في إملائه على كتاب عبد الغني ابن سعيد، فقال: هو محمد بن عُزَير، براء غير معجمة، رأيتُه بخطه في كتاب «الملاحن» لابن دُرَيد، وعلى كتاب «الألفاظ» لأبي نصر صاحب الأصمعي، وكذا رأيتُه بخط إبراهيم بن محمد الطبري توزون، وكتب كتابه في «غريب القرآن»، وقرأه عليه، وترجمه: تأليف أبي بكر محمد بن عُزَير بالراء، وكذا كتبه محمدُ ابنُ نجدة الطبري على كتابه «غريب القرآن». وقال لنا يحيى بنُ علي الخطيب: هو ابن عُزَير بالراء، سمعتُ الرَّقِّي يقوله، والعجبُ من الخطيب وابن ماكولا اللذين تتبعا خطأ عبد الغني بن سعيد كيف مرَّ عليهما هذا؟! انتهى.

وقال ابنُ نقطة[٧]: ورأيتُ بخط أبي عامر محمد بن سعدون العبدري الإمام في اللغة والحديث، وكان حافظاً متقناً في آخر كتاب «غريب القرآن» لابن عزير قد كتبه عن عبد المحسن[٨] بن محمد بن علي الشيحي. قال عبد المحسن: رأيتُ نسخةً من هذا الكتاب بخط ابن نجدة، وهو محمد بن الحسين بن محمد الطبري، وكان غايةً في الإتقان خَطُّه حجة، ترجمتُها: كتاب «غريب القرآن» تأليف أبي بكر محمد بن عُزَير السجستاني، والأخيرة راء غير معجمة. انتهى.

ولم أقف على ترجمة ابن عُزير هذا في كتاب الدارقطني الذي كتبه عبد الغني المقدسي بخطه[٩].

وأبو سعد عبدُ الرحمن بنُ محمد بن محمد دوست بن عُزير بن محمد بن يزيد بن محمد الحاكم بن دوست، تُوفي في ذي القعدة سنة إحدى وثلاثين وأربع مئة. ذكره أبو علي محمد بن جهاندار في «وفياته».

* قال: و[عُزَيْز] بزايين: محمدُ بنُ عُزَيْز الأيلي[١٠]، عن سَلَامة بن رَوْح.

قلت: روى عن سَلَامة، عن عُقَيل بن خالد كتاب الزهري وغيره، كتب عنه أبو بكر الفِرْيابي.

وأبوه عُزَيز لقبه، واسمُه ـ فيما ذكره أبو القاسم بن منده في كتابه «المستخرج» ـ عبدُ العزيز بنُ عبد الله بن زياد بن خالد بن عُقَيل بن خالد، تُوفي ولده أبو عبد الله محمدُ بنُ عُزَيز هذا في جمادى الأولى سنة سبع وستين ومئتين.

قال: ومحمدُ بنُ عُزيز القَطَواني[١١]، عن يعلى بن الحارث المحاربي.

---

(١) مترجم في «سير أعلام النبلاء» ١٥/ ٢١٦.

(٢) في «الاستدراك» باب عزير...

(٣) لم يرد ذكره في مطبوع «مؤتلف» الدارقطني، وإنما ذكر فيه محمد بن عُزَيز الأيلي، من رجال التهذيب، وهو بزايين، فلعله ظن أنه السجستاني، فنسبوا الوهم إلى الدارقطني.

(٤) في «مؤتلف» عبد الغني ص٩٨.

(٥) في «تلخيص المتشابه» ١/ ٤٣١.

(٦) في «الإكمال» ٧/ ٥.

(٧) في «الاستدراك»: باب عزير...

(٨) في «الاستدراك»: قد كتبه لعبد المحسن. (نسخة المتحف البريطاني).

(٩) ولا هي مذكورة في «المؤتلف» المطبوع، انظر التعليق رقم (٣).

(١٠) من رجال التهذيب، ومترجم في «سير أعلام النبلاء» ٢/ ٥٩٥.

(١١) مترجم في «الإكمال» ٧/ ٥، و«تلخيص المتشابه» ١/ ٤٣٠.

وعبدُ الله بنُ محمد بن عُزَيز الموصلي[١]، عن غَسّان ابن الربيع، وعنه الطبراني، قال الأمير[٢]: صحَّف فيه عبد الغني، فقال: عنيز.

قلت: قولُ عبد الغني[٣] فيه: عُنيز، في نسب شيخ للبغداديين، كان في وقت موسى بن هارون، أراه عبد الله ابن محمد بن عُنَيز. فقال الخطيبُ: هذا عبدُ الله بن محمد بن عُزَيز، صَحَّف فيه عبدُ الغني. انتهى. وقال الأميرُ بعد حكايته قول عبد الغني: وقد وهم في قوله: عُنيز، وإنما هو عُزَيز، بزاي مكررة، وهو عبدُ الله بن محمد ابن عُزَيز، وليس ببغدادي، وإنما هو موصلي، سكن بغداد، وحدَّث عن غسان بن الربيع. قاله في «التهذيب».

* قال: و[عَزِيز] بالفتح وزايين. قال خيثمة[٤] بنُ عبد الرحمن: كان اسم أبي عَزِيزاً، فغيَّره النبيُّ ﷺ.

قلت: عبد الرحمن هذا هو ابن أبي سَبْرة يزيد بن مالك الجُعْفي الكوفي، وأبو سَبْرة هذا وابناه عبدُ الرحمن المذكور وسبرة: صحابيون نزلوا الكوفة.

قال: وأبو هريرة عَزيزُ بنُ محمد الهالقي الأندلسي[٥].

وعَزِيزُ بنُ مُكْنِف[٦]، كتب عنه سيفُ بن عمر التميمي.

قلت: كذا نقلتُه من خط المصنِّف، وهو وهم، وإن كان عبدُ الغني بن سعيد قاله[٧]، إنما كتب سيفٌ عن محمد بن عبد الله بن نُويرة، عن عَزِيز بن مُكْنِف هذا أنه قال: سُلِّم على عُمر رضي الله عنه في صدر خلافته: يا خليفةَ خليفةِ رسول الله، فجمع الناس، فقال: إن رأيكم لمن بعدكم خيرٌ من رأيهم لأنفسهم، أنتم المؤمنون، وأنا أميركم.

وروى سيفٌ أيضاً، عن محمد بن عبد الله بن نُويرة، عن عَزِيز، عن علي.

وقال ابنُ ماكولا[٨] في ترجمة عَزِيز بن مُكْنِف هذا: روى سيفٌ عن محمد بن عبد الله بن نُويرة عنه. وقال في «التهذيب» بعد أن ذكر كلام عبد الغني في عَزِيز هذا: إنه روى عنه سيفُ بن عمر، فقال: وسيفُ بن عمر، يروي عن محمد بن عبد الله بن نُويرة عنه، كذلك ذكره سيف، وكذلك قاله أبو الحسن[٩]. انتهى.

قال: وعَزِيزُ بنُ محمد بن أحمد النيسابوري، سمع الواحدي، وأبا بكر بن خلف، مات سنة إحدى وخمسين وخمس مئة.

وعَزِيز بن فلان، صاحب «تاريخ المغاربة».

قلت: وأبو إهاب بن عَزِيز بن قيس الدارمي، أحد سراق غزال الكعبة، فيما ذكره الأمير[١٠] وغيره، وله يقول حسان بن ثابت:

أبا إهابٍ فبيّن لي حديثَكمُ[١١]
أين الغَزَالُ عَلَيهِ الدُّرُّ من ذَهَبِ

---

(١) مترجم في «تاريخ بغداد» ١٠/ ٩٢، و«الإكمال» ٧/ ٥.
(٢) في «الإكمال» ٧/ ٥.
(٣) في «المؤتلف» ص٨٥.
(٤) هو من رجال التهذيب، ومترجم في «سير أعلام النبلاء» ٤/ ٣٢٠.
(٥) مترجم في «تاريخ علماء الأندلس» ١/ ٣٤٢، و«الإكمال» ٧/ ٦.
(٦) مترجم في «مؤتلف» الدارقطني ٤/ ١٧٥٨، و«الإكمال» ٧/ ٦.
(٧) في «المؤتلف» ص٩٨.
(٨) في «الإكمال» ٧/ ٦.
(٩) يعني: الدارقطني في «المؤتلف» ٤/ ١٧٥٨.
(١٠) في «الإكمال» ٧/ ٦.
(١١) كذا الرواية في الأصل، وروايته في «ديوان حسان» ص٣٠:
سائل بني الحارثِ المزري بمعشره
وإهاب وقع في الأصل: أهبان، وهو خطأ.

وأُمُّ حجير بنتُ أبي إهاب بن عَزِيز، من جدَّات بعض ولد مخزوم، حكاه الأمير[١] عن شبل.

وغنيةُ بنتُ أبي إهاب بن عَزِيز[٢]، هي ـ فيما ذكره الزُّبير بن بكار ـ والدةُ أم قتال بنت نافع زوج جبير بن مطعم، أم محمد ونافع، وغيرهما.

وفي حديث عُقبة بن الحارث أنه تزوج ابنةً لأبي إهاب بن عَزِيز تقدَّم ذكرُ أبيها، ولا نعلم اسمه، وأما ابنته فذكر ابنُ بشكوال[٣] وغيره[٤] أنَّ اسمها غنيّة، وتقدَّم، وجاء في الحديث كنيتها أم يحيى[٥]، وفي بعض طُرقه من رواية إسماعيل بن أمية، عن ابن أبي مُلَيكة، عن عقبة بن الحارث قال: تزوجت زينب بنت أبي إهاب.

وشُميسة بنت عَزِيز بن عاقر الوَسَقِية[٦] بالتحريك، من بطن من العَتِيك.

روى الإمامُ أحمد بن حنبل في «العلل»[٧] عن عُبيد الله ابن ثور ـ وهو ابنُ أبي الحلال العَتَكي ـ حدَّثتني أمي قالت: رأيتُ شُميسة بنت عَزِيز بن عاقر[٨] الوَسَقية[٩] عليها خلخالين[١٠] وهي عجوز.

* قال: و[غُرَير] بغين معجمة مضمومة، وراء مكررة.

قلت: الأولى مفتوحة.

قال: محمدُ بنُ غُرير، شيخٌ للبخاري، خراساني.

قلت: هو ابن غُرَير بن الوليد بن إبراهيم بن عبد الرحمن بن عوف الزهري المدني، سمع يعقوب بن إبراهيم بن سعد. قاله البخاري[١١]. وكنيتُه أبو عبد الرحمن، ويُعرف بالغُرَيري، فيما قاله الأمير[١٢] وتقدم.

قال: ويعقوبُ بنُ محمد بن عيسى بن غُرير بن المُغيرة بن حُميد بن عبد الرحمن بن عوف الزُّهري المديني، مشهور.

قلت: كذا وجدتُه بخط المصنِّف، ويعقوبُ حافدُ عيسى إنما هو يعقوبُ بنُ محمد بن عيسى بن عبد الملك ابن حُمَيد بن عبد الرحمن بن عوف الزهري أبو يوسف، وهو المديني المشهور[١٣]، حدَّث عن إبراهيم بن سعد، ومحمد ابن أخي الزهري، والمنكدر بن محمد بن المنكدر، وطبقتهم، وعنه عباسٌ الدوري، والحارث بن محمد، وخلق، وقيل: روى عنه ابنُ ماجه، نسبهُ الأئمةُ كما ذكرتُه، وكذلك المصنِّفُ ذكره على الصواب في «الميزان»[١٤]، وذكر أنَّه مشهور مكثر، تُوفي سنة ثلاث عشرة ومئتين، وكذلك نسبه في «تذهيبه»[١٥] وغيره.

---

(١) في «الإكمال» ٧/ ٦.

(٢) تقدَّمت ترجمتها في رسم (غنية) في هذا الجزء ص٢٨٩.

(٣) في «غوامض الأسماء المبهمة» ١/ ٤٥٣، ٤٥٤، الخبر (١٤٧).

(٤) كالدارقطني في «المؤتلف» ٣/ ١٦٥٦.

(٥) الحديث أخرجه البخاري (٢٠٥٢) في البيوع: باب تفسير المُشَبَّهات، و(٢٦٥٩) في الشهادات: باب شهادة الإماء والعبيد، و(٥١٠٤) في النكاح: باب شهادة المرضعة. وأبو داود (٣٦٠٣) في الأقضية: باب الشهادة في الرضاع، والترمذي (١١٥١) في الرضاع: باب ما جاء في شهادة المرأة الواحدة في الرضاع.

(٦) مترجمة في «تهذيب الكمال».

(٧) ٢/ ١٤٠ الترجمة (١٨٠٥) طبعة المكتب الإسلامي.

(٨) تحرف في مطبوع «العلل» إلى «غافر» (طبعة المكتب الإسلامي).

(٩) نسبها السمعاني ـ وتبعه ابن الأثير ـ الوشْقية، وسترد في حرف الواو، ويعلق عليها هناك.

(١٠) كذا الأصل، وأثبت فوقها ضبة، يعني: صوابه: خلخالان، وهو الوارد في مطبوع «العلل».

(١١) في «التاريخ الكبير» ١/ ٢٠٧.

(١٢) في «الإكمال» ٧/ ٤، وتقدم في رسم (الغُرَيري) ص٣٣٩.

(١٣) من رجال التهذيب.

(١٤) ٤/ ٤٥٤.

(١٥) ٤/ الورقة ١٨٧.

أما غُرير بن المغيرة، فليس في بنيه من اسمه عيسى، فيما أعلم، وبنوه هم محمد، ويعقوبُ، وإسحاقُ، بنو غُرَير[١]، وهو لقبٌ، واسمُه عبدُ الرحمن بن المغيرة بن حُميد بن عبد الرحمن بن عوف الزهري.

وحافدُه يوسف بن يعقوب بن غُرير، كان وكيلاً على بيت المال في خلافة هارون الرشيد[٢].

وحافدُه الآخر عبدُ الرحمن بنُ محمد بن غُرير، كان من وجوه قريش وسَرَواتهم. قاله الدارقطني[٣].

وكأنَّ المصنِّف أخذ قوله المذكور قبلُ من كتاب عبد الغني[٤] بن سعيد، ففيه: غُرير بنُ حُميد بن عبد الرحمن بن عوف جدّ يعقوب بن محمد بن عيسى الزهري. انتهى.

وفيه أمران: أحدهما ما تقدَّم بيانه.

والثاني قوله: غُرير بن حُميد، وإنما هو غُرير بن المغيرة ابن حُميد. نبَّه عليه أبو عبد الله الصوري، ونبَّه على الثاني ابنُ ماكولا في كتابه «التهذيب»، والله أعلم[٥].

وقد روى يزيدُ بنُ عياض الليثي عن غُرير بن المُغيرة هذا.

قال: وغُرير بن طلحة القُرشي الأرقمي[٦]، عن عطاء ابن أبي رباح، وعنه أبو غسان محمدُ بنُ يحيى الكناني.

وأبو بكر عبيدُ الله بنُ أبي الحسن بن غُرير الدّبّاس، سمع الأُرموي، مات سنة إحدى وست مئة[٧].

قلت: ذكره ابنُ نقطة، وقال: ذكر لي أبو الحسن عليُّ ابنُ معالي الرصافي أنه سمع منه في رمضان سنة إحدى وست مئة. وسمَّاه لي أيضاً. انتهى.

وغُرير: اسمُ فحلٍ من خيل العرب، مشهور.

* قال: و[غَرِير] بالفتح.

قلت: مع كسر ثانيه.

قال: غَرِير، لقبٌ لرجلٍ لا أعرفه.

قلت: انفرد بذكره عبدُ الغني بنُ سعيد[٨] فيما أعلم، فقال: غَرِير، واسمُه عبدُ العزيز بنُ عبد الله، يحكي عن ابنِ الأنباري، روى عنه أبو الحسن المراغي. انتهى.

* **الغَرْياني**: نسبة إلى غَرْيان: بفتح الغين المعجمة، وسكون الراء، تليها مثناة تحت مفتوحة، ثم ألف، ثم نون: جبل بالقرب من طرابلس المغرب، منها العَلَّامة المُفتي المدرِّس أحدُ الأئمة الأعلام التونسيين أبو عبد الله محمدُ بنُ إسماعيل الغَرْياني، أخذ عن ابن عبدِ الهواري، وابن الحباب، وابن هارون، والطبقة، وعنه جماعةٌ منهم ابنُه عبد الواحد، يُعقد إن شاء الله تعالى مع علي بن سالم بن سليمان بن العرباني الحصني واقف الأجزاء على أربابها بالضِّيَائية.

ووجدتُ بعضَهم ضبطه بضم العين المهملة، وسكون الراء ومثناة تحت بدل الموحدة، وأخطأ في ذلك من وجهين: أحدهما هذا. والثاني: أنَّه عمد إلى نسبة علي بن

---

(١) ذكرهم مع أبيهم الدارقطني في «المؤتلف» ٤/ ١٧٥٠، ١٧٥١، والأمير في «الإكمال» ٧/ ٤، لكن ورد في «الإكمال» قوله: ومن ولد غُرير أيضاً: يعقوب بن محمد بن عيسى الزهري، ولعل قوله «عيسى» تحريف، صوابه: غرير.

(٢) مترجم في «مؤتلف» الدارقطني ٤/ ١٧٥١، و«الإكمال» ٧/ ٤، و«الأنساب» ٩/ ١٣٧.

(٣) في «المؤتلف» ٤/ ١٧٥١، وذكره الأمير في «الإكمال» ٧/ ٤.

(٤) في «المؤتلف» ص٩٨.

(٥) وأمر ثالث هو أنه ربما كان قوله: «عيسى» تحريفاً صوابه غرير، وانظر التعليق رقم (١).

(٦) مترجم في «مؤتلف» الدارقطني ٤/ ١٧٤٩، و«الإكمال» ٧/ ٤.

(٧) مترجم في «تكملة» المنذري ٢/ الترجمة (٩٤٢)، في وفيات سنة اثنتين وست مئة.

(٨) في «المؤتلف» ص٩٨.

سالم المذكور بخطه مطلقة، فقيَّدها كما حكيته بضبط قلمه على جزء ابن زَبَّان، وإنما ذكرتُه لئلا يُغترَّ به، والله أعلم.

* عُسّ: بضم أوله، ثم سين مهملة مشددة: عُسّ العُذْري، له صحبة، وفي اسمه خلافٌ تقدَّم ذكره في ترجمة عنتر[١].

* و[عُشّ] بالشين المعجمة: عُشُّ بن لُبيد بن عَدَّاء القُضَاعي فارس الزَّحَّاف، وهو شاعرٌ جاهلي، ذكره ابنُ الكلبي[٢]، والزبير بن بكار، وغيرهما.

وقال الدارقطني[٣]: ومن ولده حُريث وعاطف ابنا سُليم بن عُشّ. انتهى.

وأبوهما سُلَيم، ذُكر في الصحابة[٤].

* قال: عَسْكَر: عدَّة.

قلت: هو بفتح أوله، وسكون السين المهملة، وفتح الكاف، تليها راء.

* قال: و[عُسْكُر] بالضم.

قلت: في أوله وفي الكاف.

قال: بِرْحُ بن عُسْكُر، شهد فتح مصر[٥]. قال ابنُ يونس: هكذا رأيتُه بخط ابن لَهيعة، وقال سعيد بن عُفَير: بِرْح بن حُسْكل[٦].

قلت: ظاهرُ كلام المصنِّف أن ابن يونس رآه بالضم كما تقدَّم بخط ابن لَهيعة، وليس كذلك، وإنما مُرادُ ابن يونس والله أعلم أنَّ لَهيعة قاله: ابن عُسْكُر، كما صدّر به الترجمة، وأنَّ ابن عُفَير قاله ابن حُسْكُل، فقال ابنُ يونس في «تاريخه»: بِرْح بن عُسْكُر بن وثّار[٧]، وساق نسبه إلى قُضَاعة، وفد على رسول الله ﷺ، وشهد فتح مصر، واختطَّ بها، وسكنها، وهو رجلٌ معروف من أهل مصر، ذكره سعيد بن عُفَير في كتبه، فقال: ابن حُسْكُل، ورأيتُ في بعض الكتب القديمة في النسب القديم بخط ابن لَهيعة: بِرْح بن عُسْكُر، وذكر نسبه الذي ذكرناه. وما علمتُ له رواية بمصر ولا بغيرها. انتهى.

ولم يقيِّد ابن يونس والد بِرْح بضم ولا غيره، بل أطلقه، لكن ضبطه الأمير[٨] فيما حكاه عن ابن يونس بالضم، والله أعلم.

* قال: عِسْل بن سفيان[٩]، عن عطاء.

قلت: هو بكسر أوله، وسكون السين المهملة، تليها لام، وعطاء هو ابن أبي رباح.

قال: وصَبِيغ بن عِسْل[١٠]، حدَّث عنه ابنُ أخيه عِسْلُ بن عبد الله بن عِسْل. وقال ابنُ مَعِين: بل هو صبيغُ بن شريك[١١].

---

(١) ص٢٥٨ من هذا الجزء.

(٢) في «النسب الكبير» ٣/ ٢١ (طبعة العظم)، وترجمه المرزباني في «معجم الشعراء» ص١٧١.

(٣) في «المؤتلف» ٣/ ١٦٤٦. وانظر أيضاً «الإكمال» ٦/ ١٠٧.

(٤) انظر «أسد الغابة» ٢/ ٤٤٦، و«التجريد» ١/ ٢٣٦.

(٥) مترجم في «أسد الغابة» ١/ ٢٠٨، و«الإصابة» ١/ ١٤٥، و«حسن المحاضرة» ١/ ١٧٤.

(٦) الذي نقله ابنُ ماكولا في «الإكمال» ١/ ٢٢٧ عن سعيد بن عُفير أنه ابن حُبْكُل.

(٧) بالواو والثاء المثلثة، كما سيرد ضبطه في حرف الواو رسم (وثّار)، وتصحف في «الإكمال» ١/ ٢٢٦، و«أسد الغابة» ١/ ٢٠٨ إلى وتّار، بالمثناة الفوقية، وتصحف في «الإصابة» ١/ ١٤٥ إلى دثار، بالدال والمثلثة.

(٨) لم يضبطه ابن ماكولا بالعبارة، وإنما شُكل في مطبوع «الإكمال» ١/ ٢٦٦ بالضم، كما ذكر المؤلف.

(٩) من رجال التهذيب.

(١٠) مترجم في «الإكمال» ٦/ ٢٠٦، ٢٠٧، وصبيغ تقدم تقييده بفتح الصاد وكسر الموحدة، وقيَّده الأمير في «الإكمال» ٥/ ٢٢١ بضم الصاد.

(١١) قال ابن حجر في «التبصير» ٣/ ٩٥٤: القولان صحيحان، وهو صَبيغ بن شريك بن المنذر بن قطن بن قشع بن عسل بن عمرو بن يربوع التميمي، فمن قال: صبيغ بن عسل، فقد نسبه إلى جدّه الأعلى، وله أخ اسمه ربيعة شهد الجمل.

قلت: ذكره المصنِّفُ قبل في حرف الضاد المعجمة[١]، وعرَّفه بأنه الذي سأل عن المتشابه. انتهى. كان سؤالُه لعمر بن الخطاب رضي الله عنه عن مشكلاتٍ من القرآن، فأمر عُمر الناس ألّا يجالسوه.

* قال: و[عَسَل] بفتحتين: عَسَلُ بنُ ذكوان، أخباري[٢]، لقي الأصمعي.

* أبو العُشَراء الدارمي، معروف[٣].

قلت: هو بضم أوله، وفتح الشين المعجمة، والراء، تليها ألف ممدودة، واسمُه على الأكثر أسامةُ بن مالك ابن قِهْطَم. قاله عليُّ بنُ المديني، وأحمدُ بنُ حنبل، ومسلم في «الكنى»[٤]، وجزم به ابنُ مَنْده في «المعرفة» وفي «الكنى»، وكذلك الأميرُ في «الإكمال»[٥]، وقد بسطتُ القول فيه في شرح قصيدتي التي في علوم الحديث.

* قال: و[العَسْراء] بسين ساكنة.

قلت: مهملة، مع فتح أوله.

قال: عليُّ بنُ محمد بن عيسى المُرادي[٦] الخياط ابنُ العَسْراء. مات بعد العشرين وثلاث مئة.

قلت: تُوفي سنة اثنتين وعشرين، وهو متروك.

* قال: العَصَّار.

قلت: بفتح أوله، والصاد المهملة المشددة، تليها ألف، ثم راء.

(١) ص٢١٥ رسم (صَبِيغ).

(٢) مترجم في «مؤتلف» الدارقطني ٣/ ١٧٣٥ وفيه مصادر ترجمته، و«الإكمال» ٦/ ٢٠٧، وانظر «التبصير» ٣/ ٩٥٥.

(٣) من رجال التهذيب.

(٤) الورقة ٨٨. (نسخة الظاهرية المصورة في دار الفكر بدمشق).

(٥) ٦/ ٢٠٨.

(٦) في الأصل: المنادي، والتصويب من ترجمته في «الإكمال» ٦/ ٢٠٩، و«ميزان الاعتدال» ٣/ ١٥٤، و«التبصير» ٣/ ٩٥٥.

قال: القاسمُ بنُ عيسى الدمشقي، مشهور[٧].

قلت: حدَّث عن عبد الرحمن بن الحسن بن عبد الله ابن يزيد بن تميم الدمشقي وطبقته، وعنه أبو عبد الله محمدُ بنُ عبد الرحمن الغزال.

قال: وهارونُ بنُ كامل المصري[٨]، وابناه موسى وأحمد[٩].

قلت: أبوهما هارونُ بنُ كامل بن يزيد الفهري مولاهم، حدَّث عن أبي صالح كاتب الليث وغيره، تُوفي في ذي القعدة سنة ثلاث وثمانين ومئتين.

وابنُه أحمد يُكنى أبا الحسن، تُوفي في جمادى الأولى سنة عشر وثلاث مئة، وله اثنتان وثمانون سنة، وكان ثقة، حدَّث. قاله ابنُ يونس.

وابنُه الآخر موسى، وبه كان يُكنى، حدَّث عن يونس ابن عبد الأعلى، تُوفي في صفر سنة ثمان عشرة وثلاث مئة، وله أربع وثمانون سنة، يُكنى أبا القاسم.

قال: وهاشمُ بنُ يونس العَصَّار[١٠].

قلت: مصري، حدَّث عن أبي صالح كاتب الليث، وغيره، وعنه الطبراني[١١]، وغيره.

قال: وأبو الحسن عليُّ بنُ عبد الرحيم بن العَصَّار اللغوي[١٢]، مات سنة ست وسبعين وخمس مئة.

(٧) مترجم في «الإكمال» ٦/ ٣٨٨، و«الأنساب» ٨/ ٤٦١.

(٨) مترجم في «الإكمال» ٦/ ٣٨٨، و«الأنساب» ٨/ ٤٦١.

(٩) ذكرهما الأمير في «الإكمال» ٦/ ٣٨٨، والسمعاني في «الأنساب» ٨/ ٤٦١.

(١٠) مترجم في «الإكمال» ٦/ ٣٨٨، و«الأنساب» ٨/ ٤٦١.

(١١) روى الطبراني من طريقه حديثاً في «المعجم الصغير» وتصحف فيه إلى القصار، بالقاف (٢/ ١٢٦ طبعة عبد الرحمن عثمان، ٢/ ٢٥٥ برقم (١١٢٢) طبعة محمد شكور محمود الحاج أمرير).

(١٢) مترجم في «استدراك» ابن نقطة، و«معجم الأدباء» ١٤/ ١٠، ١١، و«بغية الوعاة» ٢/ ١٧٥، و«السير» ٢٠/ ٥٧٨.

قلت: في المحرم ببغداد عن ثمان وستين سنة، قرأ على أبي منصور بن الجواليقي وغيره، وسمع من القاضي أبي بكر الأنصاري وطبقته، حدَّث عنه ابنُ أخته أحمد ابن طارق بن سنان.

والعَصَّار أيضاً جماعة: منهم إبراهيمُ بنُ موسى الوَزْدُولي الجرجاني العَصَّار[١]، حدَّث عن ابن المبارك، وعُبيد الله بن موسى، وطائفة.

وابنُه الحافظ أبو يعقوب إسحاقُ بنُ إبراهيم الوَزْدُولي العَصَّار، صاحب «المسند»[٢]، حدَّث عن عُبيد الله بن موسى وغيره، مات في سجن نيسابور سنة تسعٍ وخمسين ومئتين[٣].

* والعَصّاد: بدال مهملة بدل الراء، والباقي سواء: محمدُ بنُ العَصّاد الخياط الزاهد، له مكاشفات وحال، ذكره في مشايخه أبو عبد الله محمدُ بنُ علي بن عربي في كتابه «الدرة الفاخرة» وذكر أنه تُوفي بمصر، وذكر بعده أخاه أحمد بن العَصّاد إمام مسجد القناديل بمصر، وبها تُوفي.

* قال: و[القَصّار] بقاف.

قلت: وآخره راء.

قال: أبو بكر أحمدُ بنُ محمد بن أحمد بن جعفر الأصبهاني القصار[٤]، مُفتي أصبهان، عن عبد الله بن فارس، والعَسّال[٥]، من العلماء العاملين.

قلت: والقَصّار أيضاً: جماعة[٦].

أما أبو إسحاق إبراهيمُ بنُ عبد الله بن إسحاق الأصبهاني العدل القَصّار[٧]، فإنما لُقِّبَ القَصَّار لأنه كان يغسل الموتى لزهده وورعه وسابقته للسنَّة في ذلك، روى عنه الوليدُ بنُ أبان وغيره، وعنه الحاكم أبو عبد الله.

* قال: والعَصَّاري بياء.

قلت: هو كالأول، لكنه بزيادة ياء النسبة بعد الراء.

قال: أحمدُ بنُ محمد بن العَبّاس الجُرجاني الأقطع[٨]، عن موسى بن عبد الرحمن المسروقي.

وعَبَّاسة العَصَّاري، شيخٌ للمُؤيَّد.

قلت: اسمُه العباسُ بنُ محمد بن أبي القاسم الطُّوسي[٩]، وهو جدّ المؤيد بن محمد بن علي الطوسي المذكور لأمه، فُقد بنيسابور في وقعة الغُزّ في شوال سنة تسع وأربعين وخمس مئة.

وأبو عامر سعدُ بنُ علي بن أبي سعد الرَزّاز الجُرجاني العَصّاري[١٠]، حدَّث عن أبي علي الحسن بن أحمد

---

(١) ترجمه السهمي في «تاريخ جرجان» برقم (١٢٨) ولم ينسبه العَصَّار، وإنما نسبه حين ذكره في التراجم التالية: (١٣٨) و(٢٩٩) و(٣٦٧) و(٥٧٦)، وترجمه السمعاني في «الأنساب» (الوزدُولي) وقال: هذه النسبة إلى وَزْدُول، وظني أنها من قرى جرجان، وجعلها من قرى جرجان ياقوت في «معجم البلدان».

(٢) مترجم في «سير أعلام النبلاء» ١٢/ ٥٠٧.

(٣) وانظر (العصّار) أيضاً في «الإكمال» ٦/ ٣٨٨، ٣٨٩، و«الأنساب» ٨/ ٤٦٢، و«التبصير» ٣/ ١٠١٠، ١٠١١.

(٤) مترجم في «ذكر أخبار أصبهان» ١/ ١٦٩، و«سير أعلام النبلاء» ١٧/ ١٠٨.

(٥) هو القاضي أبو أحمد محمد بن أحمد بن إبراهيم العَسّال، مترجم في «السير» ١٦/ ٦.

(٦) انظر «الإكمال» ٦/ ٣٩٠، و«الأنساب» ١٠/ ١٦٣، ١٦٤.

(٧) مترجم في «الأنساب» ١٠/ ١٦٣ (القَصّار).

(٨) مترجم في «الإكمال» ٧/ ٤٨، و«الأنساب» ٨/ ٤٦٢، و«تاريخ جرجان» برقم (٧٧)، وترجمه السهمي أيضاً برقم (٢٥) لكن نسبه «العصّار»، وترجمه في (العصار) أيضاً السمعاني في «الأنساب»، وتابعه ابن حجر في «التبصير» ٣/ ١٠١٠.

(٩) مترجم في «سير أعلام النبلاء» ٢٠/ ٢٨٨، وفيه: ابن أبي منصور، بدل ابن أبي القاسم

(١٠) ترجمه السمعاني في (العَصّاري) ٨/ ٤٦٣ وسمَّاه أحمد، وترجمه أيضاً في (الرزاز) ٦/ ١٠٧ وسمَّاه سعداً مثل هنا، لكن فيه: بن أبي سعيد، بدل بن أبي سعد.

الحداد، وغيره، وعنه أبو سعد بنُ السمعاني، وابنه أبو المُظَفَّر عبدُ الرحيم بنُ أبي سعد، وغيرهما.

* قال: و[الغَضَاري] بمعجمتين.

قلت: مفتوحتين مع التخفيف.

قال: عبد الصمد الغَضَاري[١]، حدَّث عن السِّلَفي.

قلت: هو أبو محمد عبدُ الصمد بن داود بن محمد بن سيف الأنصاري المصري المقرئ، وحدَّث أيضاً عن أبي القاسم البُوصيري وغيرهما، تُوفي بمصر في شعبان سنة تسع وعشرين وست مئة، وله خمسٌ وسبعون سنة.

ومن هذه النسبة أيضاً: أبو عبد الله الحسينُ بنُ الحسن بن محمد بن القاسم الغَضَاري[٢]، ويُقال: الغَضَائري، صاحب ذاك الجزء، حدَّث عن أبي عمرو ابن السَّمّاك وغيره، وعنه أبو القاسم يوسفُ بنُ محمد المهرواني، وغيره، تُوفي سنة أربع عشرة وأربع مئة. وقد ذكره المصنِّفُ بعد هذا قريباً باختصار[٣].

وأبو الفَرَج أحمدُ بنُ عمر الغَضَاري، حدَّث عنه الخطيبُ في «تاريخه»[٤].

وأحمدُ بنُ أبي نصر الغَضَاري البابصري، حدَّث عن أبي محمد الحسن بن محمد الخَلّال، تُوفي سنة ست وخمس مئة.

* قال: العَصَائدي.

قلت: بفتح أوله والصاد المهملة، تليها ألف، ثم مثناة تحت مهموزة مكسورة، ثم دال مهملة مكسورة.

قال: أبو عثمان إسماعيلُ بنُ عبد الرحمن النيسابوري[٥]، عن أبي بكر بن خلف، وعدَّة، وعنه عبدُ الرحيم بن السمعاني، والقاسم بن الصَّفَّار، مات سنة خمسين وخمس مئة.

قلت: حدَّث القاسمُ بنُ عبد الله بن عمر بن أحمد ابن الصفار المذكور بكتاب «السُّنَن» لأبي عبد الرحمن النَّسَائي، عن العَصَائدي المذكور سوى كتاب الجهاد، فإنه لم يسمعه منه بسماعه لـ«السنن» من أبي سعد عبد الرحمن بن منصور بن رامش النيسابوري، بسماعه من أبي عبد الله الحسين بن محمد بن فَنْجُويه، بسماعه من أبي بكر أحمد بن السُّنِّي.

* قال: و[الغَضَائري] إلى عمل الغَضَائر.

قلت: بمعجمتين مفتوحتين، ثم ألف، تليها مثناة تحت مكسورة ثم راء: جمع غَضَارة، وهي الإناء المتخذ من الغَضَار، وهو الطين الحُرّ، وقدرُها في عرف أهل القرى كالصحفة التي تشبع الخمسة. والله أعلم.

قال: عليُّ بنُ عبد الحميد الغَضَائري الحلبي[٦]، عن عبد الله بن معاوية الجُمَحي.

وأبو عبد الله الحسينُ بنُ الحسن الغَضَائري، صاحب ذاك الجزء، روى عن النجاد.

قلت: قد ذكرتُه قبل قريباً[٧]، والغَضَارة تجمع على غَضَار وغَضَائر.

وأبو السعادات أحمدُ بنُ عمر بن أبي الحسن الغَضَائري، ذكره ابن مَشْق في «الوفيات»، وأنه تُوفي

---

(١) مترجم في «تكملة» ابن الصابوني برقم (٢٥٧)، وفي «تكملة» المنذري ٣/ برقم (٢٤١٠)، وشكله محققه بكسر الغين، وهو خطأ.

(٢) مترجم في «سير أعلام النبلاء» ٧/ ٣٢٧.

(٣) في رسم (الغضائري) في هذه الصفحة.

(٤) ٤/ ٢٩٤.

(٥) مترجم في «الأنساب» ٨/ ٤٦٣، و«التقييد» لابن نقطة برقم (٢٤٩).

(٦) مترجم في «سير أعلام النبلاء» ١٤/ ٤٣٢.

(٧) في رسم (الغَضَاري) في هذه الصفحة، وذكرتُ أنه مترجم في «السيرة» ٧/ ٣٢٧.

في أوائل المحرم سنة اثنتين وستين وخمس مئة[١].

وأبو أحمد إسماعيلُ بنُ المبارك بن عبد الخالق الغَضَائري[٢]، سمع من أبي الخير أحمدَ بن إسماعيل بن يوسف القَزْويني الطالقاني بقراءة نصر بن الحُصْري، في جمادى الآخرة سنة ثلاث وسبعين وخمس مئة.

* **عُصْم**: بضم أوله، وسكون الصاد المهملة، تليها ميم: عبد الله بن عُصْم الحنفي[٣]، ذكره يحيى بنُ مَعِين في تابعي أهل الكوفة، كنيتُه أبو علوان، روى عن أبي سعيد، وابن عمر، وابن عباس، رضي الله عنهم، وعنه شريك، وأيوبُ بنُ جابر، وإسرائيل. وقال وكيع، عن شريك، عن عبد الله بن عُصْم، وقال أيضاً: وقال إسرائيلُ: بن عصمة، وجزم وكيع أنه ابن عُصْم.

وأبو عبد الله محمدُ بنُ العباس بن أحمد بن محمد بن عُصْم الضَّبِّي العُصْمي الهَرَوي الفقيه الشافعي، كان كثير البر والصدقة، قيل: كان يُنفق على خمسة آلاف بيت، تُوفي في صفر سنة ثمان وسبعين وثلاث مئة مسموماً في قميص أُلبسه عقب خروجه من حمام، روى عنه أبو بكر الخطيب[٤].

* و[**غَصْم**] بغين معجمة مفتوحة: غَصْمُ: قريةٌ غربي بصرى من بلاد الشام[٥]، قيل لي: إنَّ وهب بن منبه مدفونٌ بهذه القرية، وهو غريب.

* قال: **عَصِيّة**.

(١) وذكره ابن حجر في «التبصير» ٣/ ١٠١٢.

(٢) ذكره ابن حجر في «التبصير» ٣/ ١٠١٢.

(٣) مترجم في «التاريخ الكبير» ٥/ ١٥٩، و«ميزان الاعتدال» ٢/ ٤٦٠، و«اللسان» ٣/ ٣١٥، وفيها: ابن عصمة.

(٤) مترجم في «تاريخ بغداد» ٣/ ١١٩-١٢١، و«الأنساب» ٨/ ٤٧١.

(٥) لم يذكرها ياقوت في «معجم البلدان».

قلت: بفتح أوله، وكسر الصاد المهملة، وفتح المثناة تحت المشددة، ثم هاء.

قال: كرم بن مسعود الحربي ابن عَصِيَّة[٦]، عن ابن الحصين.

وعبدُ الواحد بن أبي الفتح بن عَصِيَّة، عن أبي الحسين بن الفراء.

قلت: هو ابن أبي الفتح المبارك بن عبد الرحمن بن عَصِيَّة أبو محمد الحربي، تُوفي سنة ست وثمانين وخمس مئة[٧].

قال: وعبدُ الرحمن بن أبي حامد بن عَصِيَّة الحربي، عن قاضي المرستان.

قلت: هو ابنُ أبي حامد علي بن عبد الرحمن بن علي ابن أبي البركات عَصِيَّة أبو القاسم البغدادي، تُوفي سنة إحدى وست مئة[٨]، وعَصِيَّة لقبُ جدّه أبي البركات، لُقِّبَ به ـ فيما قيل ـ لطوله ودقته، وبنوه الأربعة: أبو حامد، وأبو بكر، وأبو جعفر، وأبو نصر الحربيون: سمعوا من أبي الفرج عبد الرحمن بن الجوزي، وغيره.

قال: ومحمدُ بنُ أبي الفتح بن عبد الرحمن بن عَصِيَّة[٩]، عن أبي الوقت.

قلت: هو أخو أبي محمد المذكور قبل.

(٦) مترجم في «استدراك» ابن نقطة.

(٧) مترجم في «تكملة» المنذري ١/ برقم (١١٣)، و«استدراك» ابن نقطة.

(٨) مترجم في «تكملة» المنذري ٢/ برقم (٨٨٧)، و«استدراك» ابن نقطة.

(٩) مترجم في «استدراك» ابن نقطة، وفي «التقييد» له برقم (١٣١)، وفي «تكملة» المنذري ٣/ برقم (٢٣٢٤) وفيات سنة ٦٢٨. قال المنذري: وعُصَيَّة: بضم العين وفتح الصاد المهملتين... هكذا كان هو يقوله، وغيره يقول: هو بفتح العين وكسر الصاد، ويقول: هو الصواب.

قال: وكان هو يقول: عُصية بالضم، والفتح أصح.

قلت: ذكره ابنُ نقطة، وكنَّاه في كتابه «التقييد» بأبي الرضا[١]، وفي «الإكمال»: بأبي عبد الله، والأولُ المعروف، وقال في «الإكمال»: لا تُعجبني طريقته، ذكر لي أشياء لم أجد لها أصلاً، منها أنَّ أباه حدَّث عن أبي الحسين بن الطيوري وغير ذلك. وكان يقول: هو عُصَية: بالضم، ولا يتابعه على ذلك أحدٌ البَتَّة، رأيتُه بفتح العين، وكسر الصاد، بخط محمد بن طبرزد الأكبر، وبخط عبد الله بن جَرير القرشي في مواضع كثيرة كذلك، وهكذا سمعتُه من جميع من أدركتُه من ثقات الطلبة المتقدمين المعتبر ضبطُهم، ومن قاله بضم العَين فقد صحَّف. انتهى.

وابنُه أبو بكر مواهبُ بنُ أبي الرضا محمد، ذكره أبو محمد المُنذري في كتابه «التكملة»[٢]، وقال فيه: ابن عَصية، بفتح العين، وكسر الصاد المهملتين، هذا هو الصحيح فيه، وقد قيل فيه: عُصَية بضم العين، وفتح الصاد، وقيل: إن الضم فيه تصحيف. انتهى[٣].

(١) وكناه بأبي الرضا أيضاً المنذري في «التكملة»، والذهبي في «سير أعلام النبلاء» ٢٢/ ٣٠٥، ٣٠٦، و«العبر» ٥/ ١١٢، وابن العماد في «الشذرات» ٥/ ١٢٩.

(٢) برقم (٢٩٧١) وفيات سنة ٦٣٨.

(٣) لم ير الدكتور بشار عواد معروف هذا النص الذي ذكره المنذري في «التكملة» في الترجمة رقم (٢٩٧١)، فذكر في تعليقه على الترجمة رقم (٢٣٢٤) أن ابن ناصر الدين لم يكن دقيقاً في نقله عن المنذري، وأنه قوَّله ما لم يقله، وهذه الدعوى غير صحيحة، فابن ناصر الدين نقل عن المنذري نصَّه بحروفه بدقة تامة. والمنذري لم يجزم بتصحيح فتح العين وكسر الصاد فيما ذكره في ترجمة أبي الرضا محمد برقم (٢٣٢٤) وهو والد أبي بكر مواهب هذا، وذكرت قوله في تعليقي على ترجمته الواردة في الصفحة ٣٤٩ تعليق رقم (١) في هذه الصفحة.

* قال: و[عُصَيّة] بالضم: عوف بن عُصَيَّة، في الأنساب[٤].

وعُصَيَّة: قبيلةٌ عصت الله ورسوله[٥].

قلت: هذه القبيلة عُصَيَّةُ بن خفاف بن امرئ القيس ابن بُهْثَة بن سُليم.

قال: ومحمدُ بن طالب بن عُصَيَّة الفاروثي[٦]، مقدم الباطنية الذين قُتلوا بواسط سنة ست مئة، وكانوا أربعين[٧].

* و[عَصَبَة] كقَصَبَة: أيوب بن عَصَبَة[٨] بن امرئ القيس، شاعر له في وقعة الهُرْمُزَان[٩].

قلت: عَصَبَة بفتح العين والصاد المهملتين، ثم موحدة مفتوحة أيضاً، ثم هاء. وقول المصنِّف: أيوب بن عَصَبَة، أُراه نسبه إلى جَدٍّ له اشتُهر به، وهو أيوب بن مَجْرُوف ابن عامر بن عَصَبَة[١٠] بن امرئ القيس بن زيد مَنَاة ابن تميم، من ولده عدي بن زيد بن حمار بن زيد بن

وترجم ابن المنذري أيضاً لعبد الغني بن عبد الرحمن بن عَصِيّة البغدادي برقم (٣٠٦٨) في وفيات سنة ٦٤٠، وقيَّده بفتح العين وكسر الصاد، فقط.

(٤) انظر «استدراك» ابن نقطة، وحاشية «الإكمال» ٦/ ٢١٥.

(٥) ورد ذلك في حديث رسول الله ﷺ الذي أخرجه البخاري ومسلم والترمذي وغيرهم.

(٦) مترجم في «استدراك» ابن نقطة.

(٧) وانظر أيضاً «التبصير» ٣/ ٩٥٦.

(٨) تصحف في «تاريخ» الطبري ٤/ ٧٣ إلى عُصَيَّة.

(٩) ذكر ذلك الدارقطني في «المؤتلف» ٣/ ١٦٤٨، والأمير في «الإكمال» ٦/ ٢١٢، والسمعاني في «الأنساب» ٨/ ٤٦٤ (العَصَبي)، والطبري في «التاريخ» ٤/ ٧٣، وانظر التعليق (١) في الصفحة الآتية.

(١٠) تصحف في «جمهرة» ابن حزم ص٢١٤، و«الشعر والشعراء» ١/ ٢٢٨ (طبعة المرحوم أحمد شاكر) إلى عُصَيَّة.

أيوب الشاعر، ذكره محمدُ بن سَلَّام الجُمَحي في كتابه «طبقات الشعراء»[١].

ومبذولُ بنُ عَصَبَة، من أجداد تميم بن زيد[٢] صاحب الهند، وللفرزدق في تميم هذا شعر[٣].

وفي قُضاعة: عَصَبَة[٤] بن هُصيص بن حي[٥] بن وائل[٦] بن جُشم بن مالك بن كعب بن القين.

وجاء في كتاب ابن حبيب بالضم، ومثناة تحت[٧]، فقال القاضي أبو الوليد الكناني في تهذيبه الكتاب: كذا وقع في الكتاب: عُصَيَّة، وحكاه عنه الدارقطني عَصَبَة[٨]، وهو الوجه إن شاء الله تعالى. انتهى[٩].

* قال: عَصِيدة.

قلت: بفتح العين وكسر الصاد المهملتين، ثم مثناة تحت ساكنة، تليها دال مهملة مفتوحة، ثم هاء.

قال: أبو عَصِيدة هو أحمدُ بن عُبيد بن ناصح[١٠]، عن الواقدي وطبقته.

قلتُ: هذا لقبُه، وكنيتُه أبو جعفر النحوي الهاشمي مولاهم العسكري، سكن سامَرّاء، ويَروي أيضاً عن الأصمعي، ومحمد بن مصعب القَرْقَساني، وغيرهم، حدَّث عنه عبد الله بن أحمد بن زبر، وغيره.

ومحمدُ بنُ معاوية الزِّيادي لقبه عَصِيدة[١١]، حدَّث عن يحيى بن سعيد القطان.

وأبو العباس عَصِيدة[١٢]، جارُ بشر بن موسى، حدَّث عن أبي خَيْثَمة، حدَّثنا سفيانُ بن عُيينة، عن هشام بن حُجَيرة، عن طاووس قال: رأيتُ في كتب بني إسرائيل أنَّ القَوّاد لا يموتُ حتى يعمى أو يقعد.

وأم عبد الله زينبُ بنتُ الشمس محمد بن عثمان بن عبد الرحمن المعروفة ببنت العَصِيدة، شيخة معمرة

---

(١) ١/ ١٣٧، وذكره الوزير في «الإيناس» ص٢١٧، وقال: قتله النعمان، وترجمه الذهبي في «سير أعلام النبلاء» ٥/ ١١٠، تمييزاً عن عدي ابن الرقاع، وقال: أظنه مات في الفترة، وقال في «تاريخ الإسلام»: أظنه مات قبل الإسلام، أو في زمن الخلفاء الراشدين. فإن كان الأمر كذلك فكيف يكون لجد جدّه أيوب بن مجروف وهو الجاهلي القديم شعر في وقعة الهرمزان وهي إنما كانت في خلافة عمر، اللهم إلاّ أن يكون أيوب المذكور هو من نسل أيوب بن مجروف سمّي باسمه، كما ذكر المعلمي في تعليقه على «الإكمال» ٦/ ٢١٢. وانظر ما ذكره الأستاذ محمود شاكر في تعليقه على «طبقات فحول الشعراء» ١/ ١٣٧، ١٣٨ في تقييد اسم «حمار» الوارد في نسب عدي، وفي كشف ما وهم فيه صاحب «النجوم الزاهرة» في سنة وفاته. وانظر «أعلام الزركلي».

(٢) في الأصل: بكر، والتصويب من «مؤتلف» الدارقطني ٣/ ١٦٤٩، و«الإكمال» ٦/ ٢١٢، و«الأنساب» ٨/ ٤٦٤ (العَصَبي)، و«طبقات فحول الشعراء» ١/ ٣١١، و«جمهرة النسب الكبير» لابن الكلبي ٢/ ٤١٧ (طبعة العظم).

(٣) انظر «طبقات فحول الشعراء» لابن سلام ١/ ٣١١، ٣١٢.

(٤) تصحف في «جمهرة» ابن حزم ص٤٥٤ إلى عُصَيَّة.

(٥) كذا الأصل، وفي «جمهرة النسب الكبير» لابن الكلبي ٢/ ٤١١، و«مؤتلف» الدارقطني ٣/ ١٦٤٨، و«الإكمال» ٦/ ٢١٢، و«جمهرة» ابن حزم ص٤٥٤، و«الأنساب» ٨/ ٤٦٤: حُبَي، وقيَّده الدارقطني في «المؤتلف» ١/ ٥٠٧، والأمير في «الإكمال» ٢/ ٩٥: حُنّ بضم الحاء بعدها نون مشددة، فالله أعلم.

(٦) في «جمهرة» ابن حزم ص٤٥٤: وائلة.

(٧) لم يذكر في كتاب ابن حبيب المطبوع هذا الذي في قضاعة، ولا ذكره الوزير في «الإيناس». انظر «مختلف القبائل» ص٣٠٠، و«الإيناس» ص٢١٧، ٢١٨ (طبعة الجاسر).

(٨) في «المؤتلف والمختلف» ٣/ ١٦٤٨، والسمعاني في «الأنساب» ٨/ ٤٦٤ (العَصَبي)، وهو ما ذكره الأمير في «الإكمال» ٦/ ٢١١، ٢١٢.

(٩) وانظر أيضاً «الإكمال» ٦/ ٢١٣، ٢١٤.

(١٠) مترجم في «سير أعلام النبلاء» ١٣/ ١٩٣، وهو من رجال التهذيب.

(١١) من رجال التهذيب.

(١٢) مترجم في «الإكمال» ٦/ ٢١٨.

عالية السن، أدركت بسنها الفخر أبا الحسن علي بن البخاري وطبقته، قرأتُ عليها كثيراً بالإجازة العامة من أبي الحسن بن البخاري وغيره، وكذلك قرأ عليها جماعةٌ من أصحابنا، وكانت قد مُتِّعت بعقلها وسمعها وبصرها، رحمها الله.

* قال: و[عُضَيدة] بضاد، وبالضم.

قلت: الضم في أوله، والضاد المعجمة مفتوحة.

قال: عُضَيدة بن عفاس[1]، عن أبيه، عن جدّه، وعنه ابنه يعقوب بن عُضَيدة.

قلت: اسمُ جدّه حَسَّان بن شَدَّاد الطُّهَوي، صحابي.

وعُضَيدة السلمي، بعثه الحجاج إلى الشَّجى وادي فَلْج من ديار بني تميم حين بلغه أن رفقة ماتوا به عطشاً، فحفر به بئراً[2].

* قال: العَطَّار.

قلت: بفتح أوله والطاء المهملة المشددة، وبعد الألف راء.

قال: أبان [العَطَّار][3].

قلت: هو ابنُ يزيد البصري، عن الحسن، وأبي عمران الجوني، وغيرهما، وعنه يحيى القطان وغيره.

قال: وداود بن عبد الرحمن[4].

قلت: هو شيخُ الشافعي، وقُتيبة، وغيرهما، وأبوه الذي كان يُضرب المثل بكفره، فيُقال: أكفر من عبد الرحمن، لأنه كان نصرانياً عَطَّاراً، وكان يَحُضُّ بنيه على العلم.

(١) مترجم في «الإكمال» ٦/ ٢١٦، ٢١٧.

(٢) ذكر الخبر أبو عبيد في «معجم ما استعجم» ٣/ ٧٨١ في مادة (شجى)، وفيها ذكره ياقوت في «معجم البلدان» لكن تحرف فيه عضيدة إلى عبيدة.

(٣) من رجال التهذيب.

(٤) من رجال التهذيب.

قال: ومرحوم بن عبد العزيز[5].

قلت: هو العبدُ الصالح، روى عن أبي عمران الجوني، وغيره.

قال: ومحمدُ بن مَخْلَد[6].

قلت: هو أبو عبد الله الدُّوري صاحبُ ذاك الجزء، وقع لنا عالياً، ولله الحمد، حدَّث به عنه أبو عمر عبدُ الواحد بنُ محمد الزاهد غلامُ ثعلب.

ومحمدُ بنُ مَخْلَد جماعة[7]، منهم أبو أسلم الرُّعَيني[8]، عن مالك بن أنس وغيره بأباطيل، وقد روى عنه عبدُ الواحد بنُ محمد، وهو مجهول فيما ذكره الدارقطني.

قال: ويحيى بن سعيد العَطَّار الحمصي[9].

قلت: حدَّث عن حَرِيز بن عثمان، ويحيى بن أيوب المصري، وفُضَيل بن مرزوق، وغيرهم، وعنه محمدُ بنُ مصفى، وطائفة، وله مصنَّفٌ في حفظ اللسان، رحل إلى الحرمين ومصر والعراق، تُكُلِّم فيه.

قال: وطائفة[10].

قلت: منهم الحافظ الكبير أبو العلاء الحسنُ بنُ أحمد بن الحسن بن أحمد بن محمد بن سهل العَطَّار الهَمَذَاني[11]، كان جدّه أبو العلاء الحسن عَطَّاراً،

(٥) من رجال التهذيب.

(٦) مترجم في «سير أعلام النبلاء» ١٥/ ٢٥٦.

(٧) انظر «التاريخ الكبير» ١/ ٢٤٠، ٢٤١.

(٨) مترجم في «التاريخ الكبير» ١/ ٢٤١، و«ميزان الاعتدال» ٤/ ٣٢.

(٩) مترجم في «ميزان الاعتدال» ٤/ ٣٧٩، وذكره ابن حجر في «التقريب» تمييزاً.

(١٠) انظر «الإكمال» ٦/ ٣٩١، ٣٩٢، و«الأنساب» ٨/ ٤٧٤، ٤٧٥، وفهرس «تكملة» المنذري ٤/ ٢٢٣، ٢٢٤ و٤٣٩، ٤٤٠.

(١١) مترجم في «سير أعلام النبلاء» ٢١/ ٤٠.

وجدُّ جدّه محمد بن سهل يُعرف بالعَطَّار، وله رواية أيضاً.

* قال: **والقَطَّان**.

قلت: بقاف في أوله، ونون في آخره.

قال: يحيى بنُ سعيد الحافظ[١].

والحسينُ بنُ يحيى بن عَيَّاش القَطّان[٢].

وأبو سهل بن زياد القطان[٣]، وعدَّة[٤]، لا يلتبسان.

* قال: العَفِيفي.

قلت: بفتح أوله وفاءين مكسورتين، بينهما مثناة تحت ساكنة.

قال: رستم بن بدر مولى عفيف القائمي، عن الشريف محمد بن عبد السلام الأنصاري، مات سنة أربع وخمسين وخمس مئة.

* و[**العَقِيقي**] بقافين: أبو محمد الحسنُ بن محمد بن يحيى العلوي العَقِيقي، صاحبُ كتاب «النسب»[٥]، عن جدّه يحيى بن حسن.

قلت: ذكره أبو القاسم بن مَنْده، فقال: وأظنُّ أن يحيى كان مؤلفاً للكتاب. انتهى.

وأبو محمد المذكور هو الحسنُ بنُ محمد بن يحيى بن الحسن بن جعفر بن عبيد الله بن الحسين بن علي بن الحسين بن علي بن أبي طالب العلوي العَقِيقي، نسبوا إلى العَقِيق: الوادي المبارك؛ لسكناهم به.

قال: والعَقِيقي العلوي، صاحبُ الدارِ التي صارت المدرسة الظاهرية وحَمَّامِ العَقِيقي، من كبار الدمشقيين في أثناء المئة الرابعة[٦].

قلت: وأبو طاهر إسماعيلُ بنُ أحمد بن علي بن إسماعيل بن أحمد العَقِيقي، من أهل نيسابور، سمع أبا العباس الفضل بن عبد الواحد التاجر، حدَّث عنه أبو المظفر عبدُ الرحيم بن السمعاني.

* قال: **والعَتِيقي**: بمثناة.

قلت: المثناة فوق مكسورة بعد العين المهملة المفتوحة، والباقي كالذي قبله.

قال: المحدِّث أبو الحسن أحمدُ بنُ محمد البغدادي[٧]، مات مع الصوري.

قلت: حدَّث عن الدارقطني، وعُمر بن شاهين، وطائفة، وعنه أبو بكر الخطيب، وابنُ ماكولا، وغيرهما، تُوفي سنة إحدى وأربعين وأربع مئة، وهي السنةُ التي مات فيها أبو عبد الله الصُّوري.

* و[**العُتَيقي**] بضم أوله، وفتح المثناة فوق: أحمدُ ابنُ محمد بن عُتَيق العُتَيقي المَرْوَزي[٨]، مات سنة ثلاث وسبعين ومئتين، ذكره أبو القاسم ابن مَنْده في «المستخرج».

* قال: **عَفِيف**: ظاهر.

قلت: هو بفتح أوله، وفاءين، الأولى مكسورة، بينهما مثناة تحت ساكنة.

---

(١) من رجال التهذيب.

(٢) مترجم في «سير أعلام النبلاء» ١٥/ ٣١٩.

(٣) مترجم في «الأنساب» ١٠/ ١٨٧، وهو أحمد بن محمد بن عبد الله بن زياد القطان المتوثي.

(٤) انظر «الإكمال» ٦/ ٣٩٣-٣٩٧، و«الأنساب» ١٠/ ١٨٤-١٨٧.

(٥) مترجم في «ميزان الاعتدال» ١/ ٥٢١.

(٦) هو أحمد بن الحسين بن أحمد العلوي ابن العقيقي الدمشقي صاحب الدار والحمام، متوفى سنة ٣٧٨. مترجم في «الوافي بالوفيات» ٦/ ٣٤٧، ٣٤٨، و«النجوم الزاهرة» ٤/ ١٥٣.

(٧) مترجم في «سير أعلام النبلاء» ١٧/ ٦٠٢.

(٨) تقدم ذكره في رسم (عُتَيق) ص٢٩٨، وأنه مترجم في «استدراك» ابن نقطة.

قال: و[عُفَيف] بالضم.

قلت: مع فتح ثانيه مخففاً.

قال: عطية بن عازب بن عُفَيف، له صحبة.

قلت: جزم المصنِّفُ هنا بصحبته، وجعله في «التجريد»[١] تابعياً، وقال: يُقال: له صحبة. وقد روى عن عائشة، شامي. انتهى. وقد ذكره ابنُ عبد البَرِّ[٢]، فقال: عطية بن عازب بن عُفَيف النَّصْري[٣]، قالوا: له صحبة، لا أعرفه بغير ذلك. وقد روى عن عائشة رضي الله عنها. انتهى.

وذكره أبو زكريا يحيى بنُ مَنْده في «استدراكه» على كتاب جدّه أبي عبد الله، فقال: عطية بن عُفيف، فلم يذكر عازباً، وقال: له ذكرٌ في حديث عائشة. وقال أيضاً: ذكره بعضُ المحدِّثين، وأحاله على الحسن بن سفيان. انتهى.

قال: وابنُ العُفَيف، عن أبي بكر الصدّيق.

قلت: كذا ذكره الأمير[٤]، ولم يسمه، وقد سمّاه يحيى بن مَعِين في كتاب التابعين على البلدان، فقال في تابعي أهل الجزيرة: يزيد بن العُفَيّف، روى عن أبي بكر، لكنه شدده فيما وجدتُه بخط الحافظ أبي القاسم ابن عساكر.

* قال: و[عُفَيّف] بالتثقيل: عُفَيِّف بن معد يكرب، عن النبي ﷺ، وعنه ابنه فروة، وقيل: سعد بن عُفَيِّف.

قلت: هذا إشارةٌ إلى الخلاف في اسم ولد عُفَيِّف الراوي عنه، ففي رواية عوف بن المنذر، عن هشام بن محمد، عن سعيد بن فروة بن عُفَيِّف بن معد يكرب، عن أبيه، عن جدّه. وقال محمد بن عباد بن موسى سندول، عن هشام، عن فروة بن سعيد بن عُفَيِّف، عن أبيه، عن جدّه[٥].

وعُفَيِّف لقبه، واسمه: شُرحبيل[٦] بن معد يكرب ابن معاوية الكندي، له وفادة.

* و[عُفَيْق] بالتخفيف وقاف بدل الفاء: الفَزَعُ بن عُفَيْق المازني البصري[٧]، حدَّث عنه يونس بن عُبيد، والمُفَضَّل بن فَضَالة، وله حديثٌ ذكرتُه في حرف الفاء[٨].

* قال: عَقَّار بن المغيرة بن شعبة[٩].

قلت: هو بفتح أوله والقاف المشددة، تليها ألف، ثم راء، حدَّث عن أبيه وأبي هريرة.

قال: وسلمة بن عَقَّار[١٠].

قلت: يروي عن شعيب بن حرب وغيره.

---

(١) ١/ ٣٨٢.

(٢) في «الاستيعاب» ٣/ ١٤٤.

(٣) كذا في الأصل مجوداً، ومثله في «مؤتلف» الدارقطني ٣/ ١٧١٢، و«الإكمال» ٦/ ٢٢٥، ووقع في «الاستيعاب»: النضري، بضاد معجمة، ومثله في «أسد الغابة» ٤/ ٤٤، ووقع في «الإصابة» ٢/ ٤٨٥: البصري.

(٤) في «الإكمال» ٦/ ٢٢٥.

(٥) انظر «الإكمال» ٦/ ٢٢٥.

(٦) نقل ابن حجر في «الإصابة» ١/ ٤٨٧ عن البغوي أن الذي اسمه شرحبيل ولقبه عفيف هو عفيف الكندي ابن عم الأشعث بن قيس، قد فرَّق البغوي بينه وبين عفيف بن معد يكرب، قال أبو عمر في «الاستيعاب» ٣/ ١٦٣: وقيل إنهما واحد. وانظر «أسد الغابة» ٤/ ٤٨. وفرَّق بينهما البخاري في «التاريخ الكبير» ٧/ ٧٤ و٧٥، وابن أبي حاتم في «الجرح والتعديل» ٧/ ٢٩، وجعلا الصحبة لعفيف الكندي ابن عم الأشعث، ولم ينصا على التصغير في ضبطها.

(٧) مترجم في «التاريخ الكبير» ٧/ ١٣٦.

(٨) رسم (فَزَع) ص٤٧٠.

(٩) مترجم في «التاريخ الكبير» ٧/ ٩٥، و«الجرح والتعديل» ٧/ ٤٢، وهو من رجال التهذيب.

(١٠) مترجم في «مؤتلف» الدارقطني ٣/ ١٥٣١، و«الإكمال» ٦/ ٢٢٢.

وابن أخيه الحسن[١] بن هارون بن عَفَّار.

قال: وعبس بن عَفَّار[٢].

قلت: يُقال له: العَوْذي، حدَّث عن عَزْرة بن ثابت، وعنه محمد بن يحيى القصري.

وأبو الحسن عليُّ بنُ إبراهيم بن أحمد بن عَفَّار البخاري صاحب الأوقاف، روى عن أبي سهيل سهل ابن بشر البخاري وغيره، تُوفي سنة سبع وأربعين وثلاث مئة[٣].

* قال: وغِفار، غفر الله لها[٤].

قلت: غِفَار: بكسر المعجمة، وفتح الفاء المخففة، وهو ابن مُلَيل بن ضمرة بن بكر بن عبد مناة بن كنانة، أبو القبيلة.

قال: وسابقها أبو ذر، رضي الله عنه.

وأبو غِفَار غالبُ التَّمّار[٥].

قلت: هذا قول ابن المديني، وقال الفَلَّاس ـ فيما حكاه الأمير[٦] ـ: هو أبو عَفّان، يعني: بالمهملة المفتوحة، وتشديد الفاء، وآخره نون، والمحفوظُ عن الفَلَّاس أنه كنى بذلك غالباً القطان، لا التمار، وكذلك كَنَّى القطانَ مسلمٌ في كتاب «الكنى»[٧].

قال: وأبو غِفَار مُثَنَّى[٨]، عن أبي تَمِيمة الهُجَيمي.

قلت: هو المثنى بن سعيد، ويقال: ابن سعد الطائي، روى عنه أبو أسامة، وكناه.

وأبو غِفَار عبدُ الرحمن بنُ سعيد بن بشر الدمشقي، حدَّث عن أبيه، وعنه هشام بن عمار وكَنَّاه.

وقال عبدُ الله بنُ لَهِيعة: حدَّثنا عبدُ الرحمن الأعرج قال: المرأةُ التي طَلَّق عبدُ الله بن عمر وهي حائضٌ على عهد رسول الله ﷺ آمنةُ بنتُ غِفَار، عزاه ابنُ نقطة إلى «طبقات ابن سعد»[٩]، وقال: نقلتُه مجرَّداً من خط الحافظ أبي الفضل محمدِ بنِ ناصر.

وأم غِفَار الكوفية[١٠]، عن عمامة بنت شوال، روت عنها أم عبيدة بنت العيزار، ذكرها ابنُ مَنْده في الغين المعجمة من «الكنى» في كتاب «تاريخ النساء»[١١]. انتهى.

وغِفَار المجنون، يماني، حكى عنه الأصمعي[١٢].

* قال: عقَّال بن شَبَّة أبو شَيْظَم[١٣]، عن الزهري.

---

(١) مترجم في «الإكمال» ٦/ ٢٢٢، و«مؤتلف» الدارقطني ٣/ ١٥٣٢.

(٢) مترجم في «مؤتلف» الدارقطني ٣/ ١٥٣٢، و«الإكمال» ٦/ ٢٢٢.

(٣) مترجم في «الإكمال» ٦/ ٢٢٢.

(٤) هو قطعة من حديث أخرجه البخاري ومسلم والترمذي وغيرهم.

(٥) من رجال التهذيب.

(٦) في «الإكمال» ٦/ ٢٢٤.

(٧) ورقة ٨٧ (نسخة الظاهرية المصورة في دار الفكر بدمشق)، وغالب القطان هذا من رجال التهذيب.

(٨) من رجال التهذيب.

(٩) الذي في «طبقات» ابن سعد ٨/ ٢٦٩: بنت عَفَّان، وهو ما نقله عن «الطبقات» ابن حجر في «الإصابة» ٤/ ٢٢٥، قال: سمَّاها ابن لهيعة، عن عبد الرحمن الأعرج آمنة بنت عفان.. ثم ذكر أنه في رواية قتيبة عن ابن لهيعة: بنت غفار، بكسر المعجمة، وتخفيف الفاء، ثم راء، ثم قال: وفي النسخة التي من «الطبقات» بفتح المهملة وتشديد الفاء وبعد الألف نون.

(١٠) ترجمها ابن نقطة في «الاستدراك» باب عَفّان وغفار، نقلاً عن ابن منده.

(١١) في الأصل: «تاريخ النسب»، والتصويب من «الاستدراك».

(١٢) وانظر أيضاً «التبصير» ٣/ ٩٥٩.

(١٣) مترجم في «الإكمال» ٦/ ٢٤٤، لكن المستغفري في «زياداته» جعل أبا شيظم كنية عقَّال بن ناجية التميمي، وذكر قبله عقَّال بن شبة ولم يكنه. ثم أورد رواية من طريق أبي شيظم عقَّال بن ناجية التميمي، عن عثمان بن عبد الرحمن، عن عقَّال بن شبة، عن الزهري، عن سالم، عن أبيه، قال.... وأورد الرواية ابن ماكولا لكنه لم يذكر عقال بن ناجية هذا. فالله أعلم.

قلت: هو بفتح أوله والقاف المشددة، تليها ألف، ثم لام.

* قال: و[عِقَّال] بالتخفيف.

قلت: مع كسر أوله.

قال: عِقَّال البَجَلي[١]، عن ابن عباس، وآخرون.

قلت: منهم عيسى بن عِقَّال[٢]، روى عن عِقَّال البَجَلي المذكور.

* قال: أبو عُقَاب، عن عائشة، ولم يدركها، وعنه أبو عَوَانة، واسمُه يُقال: سليمان[٣].

قلت: هو بضم أوله، وفتح القاف المخففة، وبعد الألف موحدة.

وابنُ عُقَاب الشاعر[٤]، اسمُه جعفر بن عبد الله بن قَبِيصة، وعُقَاب أمه، وكانت سوداء.

والأستاذ أبو يعقوب يوسفُ بنُ إبراهيم بن أحمد ابن عُقَاب الجُذَامي الشاطبي المُقرئ الصوفي[٥]، أخذ القراءة عن أبي إسحاق إبراهيم بن عبد الله بن محمد الجُزَيِّري، عن ابن نوح الغافقي، مات بتونُس سنة اثنتين وتسعين وست مئة.

وقد ذكر المصنِّفُ ابن عُقَاب هذا في ترجمة الجُزَيِّري[٦]، وغفل عن ذكره هنا.

ويوسفُ بن أبي بكر بن مرزوق، لقبُه العُقَاب[٧]، روى عن أبي علي بن الخُريف.

* قال: و[عَقَّاب] بالتثقيل.

قلت: مع فتح أوله.

قال: عبد الملك بنُ عَقَّاب الموصلي[٨]، عن حماد بن أبي سليمان، وعنه أبو عوانة، وغيره.

* العَقَدي.

قلت: بفتح أوله والقاف معاً، ثم دال مهملة مكسورة.

قال: أبو عامر، مشهور.

قلت: اسمُه عبدُ الملك بن عمرو القيسي البصري الحافظ[٩]، تُوفي مع الشافعي سنة أربع ومئتين.

* و[العُقْدي] بضم أوله مع سكون ثانيه: نسبة إلى بني عُقْدة بنت مِعْتَر بن بَوْلان بن الغوث بن طيئ، وهم بنو عمرو بن سِنْبِس بن معاوية بن جَرول بن ثُعَل ابن عمرو بن الغوث بن طيئ[١٠]، منهم عبد الملك ابن عبدُ الأُلَة[١١] ـ وزان حُمَة ـ بن خارجة[١٢] العُقَدي، جاهلي مشهور في طيئ، يُقال له: ذو الحَصِيرين، وكانا من جريد مُقَيَّرين، إذا جاءهم عدو، نصب

---

(١) مترجم في «الإكمال» ٦/ ٢٤٤، و«التاريخ الكبير» ٧/ ٨٧، قال البخاري: روى عنه ابنه عيسى. وقال الأمير: روى عنه عيسى بن عقال. لم يذكر أنه ابنه، وترجمه المستغفري في «زياداته»، ونسب إلى البخاري أنه قال في «التاريخ الكبير»: روى عنه عيسى بن عفان، وإنما الذي في «التاريخ»: روى عنه ابنه عيسى، كما تقدم.

(٢) مترجم في «التاريخ الكبير» ٦/ ٤٠٣، قال البخاري: [روى] عن أبيه، روى عنه القاسم بن مالك.

(٣) مترجم في «الإكمال» ٦/ ٢٤٧.

(٤) مترجم في «الإكمال» ٦/ ٢٤٧.

(٥) مترجم في «غاية النهاية» ٢/ ٣٩٢، وتحرَّف فيه عُقاب إلى عتاب.

(٦) ١/ ٤٧٠ من هذا الكتاب.

(٧) مترجم في «استدراك» ابن نقطة.

(٨) مترجم في «الإكمال» ٦/ ٢٤٧.

(٩) من رجال التهذيب، ومترجم في «السير» ٩/ ٤٦٩.

(١٠) انظر «الإكمال» ٦/ ٣٥١، و«الأنساب» ٩/ ١٨، و«جمهرة» ابن حزم ص٤٠٠-٤٠٣.

(١١) تحرف في «جمهرة النسب الكبير» ١/ ٢٣٢ إلى عبد الإله. (طبعة العظم).

(١٢) مثله فيما تقدم في رسم (أُلَة) ١/ ١٤٠، وجاء في «جمهرة النسب الكبير» ١/ ٢٣٢، و«مختلف القبائل» ص٣٤٤، و«الإيناس» ص٧٥: حارثة.

واحداً بين يديه وآخر خلفه في السلْف، وهي الطريق المستوي في الجبل، فيسدُّ بنفسه السلف عن قومه.

والطِّرِمَّاح بن الجهم الطائي، ثم العُقْدي، شاعر راجز. قاله الأمير[١]، وذكره بعضُهم بفتح القاف، وقال: نسب إلى عُقَدَ أم سِنْبِس. انتهى. وفي هذا نظر، والصواب: عُقْدة، بهاء مع سكون القاف، كما تقدَّم، والله سبحانه وتعالى أعلم.

* قال: و[العَقْري] براء[٢].

قلت: مع فتح العين المهملة وسكون القاف.

قال: سعيدُ بنُ عبد العزيز العَقْري، بصري، عن عبد الله بن عمر بن سَلِيخ، مات سنة عشرين وست مئة[٣].

* عُقَيل بن خالد الأيلي[٤].

قلت: بضم أوله، وفتح القاف، تليها مثناة تحت ساكنة، ثم لام.

قال: ويحيى بن عُقَيل البصري[٥]، روى عنه واصلٌ مولى أبي عُيينة.

قلت: وفي المتأخرين يحيى بن عَقِيل بن شريف بن رفاعة بن غَدِير[٦]، حدَّث عن عبد الله بن رِفاعة بن غَدِير، واسمُ أبيه بفتح أوله وكسر ثانيه.

(١) في «الإكمال» ٦/ ٣٥١، وهو مترجم في «مؤتلف» الآمدي ص٤٧ و٢١٩.

(٢) قال السمعاني: هذه النسبة إلى العَقْر، وهي قرية على طريق بغداد.

(٣) مترجم في «تكملة» المنذري ٣/ الترجمة (١٩٤٩).

(٤) من رجال التهذيب.

(٥) من رجال التهذيب.

(٦) في الأصل: غديرة، والتصويب من ترجمة يحيى في «استدراك» ابن نقطة في رسمي (غَدير) و(عَقيل).

قال: وعُقَيل بن صالح[٧]، كوفي، عن الحسن.

ومحمد بن عُقَيل الفريابي[٨] بمصر، عن قتيبة.

قلت: أما محمد بن عَقِيل[٩]، عن أبيه، عن النبي ﷺ؛ فبالفتح، وهو ابن عَقِيل بن أبي طالب.

وكذلك محمدُ بن عَقِيل بن خويلد أبو عبد الله النيسابوري[١٠]. ذكره أبو نصر الوائلي في «المختلف والمؤتلف».

قال: وحسين بن عُقَيل[١١]، روى التفسير عن الضحاك. وعُقَيل بن إبراهيم بن عُقَيل بن خالد[١٢]، عن أبيه، عن جدّه.

قلت: وآخرون بالضم أيضاً، منهم والد القبيلة عُقَيل ابن كعب بن ربيعة بن عامر بن صعصعة بن معاوية ابن بكر بن هوازن[١٣].

* قال: و[عَقِيل] بالفتح: عَقِيل بن أبي طالب رضي الله عنه.

وبنوه، وطائفة.

قلت: منهم عَقِيل بن جابر بن عبد الله الأنصاري[١٤]، عن أبيه.

(٧) مترجم في «مؤتلف» الدارقطني ٣/ ١٥٨٤، و«الإكمال» ٦/ ٢٤١.

(٨) مترجم في «مؤتلف» الدارقطني ٣/ ١٥٨٤، و«الإكمال» ٦/ ٢٤٢.

(٩) من رجال التهذيب.

(١٠) من رجال التهذيب.

(١١) مترجم في «مؤتلف» الدارقطني ٣/ ١٥٨٥، و«الإكمال» ٦/ ٢٤١.

(١٢) ذكر مع ترجمة أبيه في «الإكمال» ٦/ ٢٤٢.

(١٣) وانظر أيضاً «الإكمال» ٦/ ٢٤١، ٢٤٢، و«التبصير» ٣/ ٩٦٠.

(١٤) من رجال التهذيب.

وأبو عَقِيل زُهرة بن معبد بن عبد الله بن هشام المديني[١]، سكن مصر، ثقة مشهور، روى عن أبيه وجدّه، وابن عمر، وابن الزُّبير، وعنه الليثُ بن سعد وطائفة، آخرهم رِشْدِينُ بن سعد. تُوفي رحمه الله سنة خمس وثلاثين ومئة على الصحيح.

ومن المتأخرين أبو عبد الله محمدُ بنُ أحمد بن عَقِيل ابن محمد بن أبي الحوافر الدمشقي[٢]، حدَّث عن الفقيه نصر بن إبراهيم المقدسي.

والمحدِّث النجيب أبو الفتح نصرُ الله بنُ أبي العزّ المُظَفَّر بن أبي طالب عَقِيل بن حمزة بن علي بن الحسين ابن علي الشيباني الدمشقي ابن الصّفّار[٣]، حدَّث عن حَنْبَل بن عبد الله، وأبي اليُمْن الكندي وطائفة، وكان له معرفةٌ بشيوخ دمشق ومروياتهم، مع فضلٍ وأدب، وله دار الحديث بدمشق تُعرف بالشُّقَيشِقِيَّة، هي الآن خراب، توفي في جمادى الآخرة سنة ست وخمسين وست مئة، ودُفن بسفح قاسيون رحمه الله[٤].

* قال: و[غُفَيل] بمعجمة مضمومة وفاء.

قلت: مفتوحة.

قال: كامل بن غُفَيل البُجَيْري، كان في حدود الأربعين، روى شيئاً.

قلت: كذا وجدتُه بخط المصنِّف، وفيه نظر في موضعين:

أحدهما: أنَّ المصنِّف ضَمَّ الموحدة من نسبته، وفتح الجيم، وهو تصحيفٌ، إنما هو البُخْتُري، بضم الموحدة، ثم حاء مهملة ساكنة، تليها مثناة فوق مضمومة. ذكره الأمير[٥]، فقال: أنشدني أبو عبد الله محمدُ بنُ أبي نصر الحُميدي، وهو من أهل العلم والفضل والتيقظ، قال: أنشدني أبو محمد علي بن [أبي] عمر الفارسي، قال: أنشدني أبو الوفاء كامل بن غُفيل البُخْتُري لرجلٍ من العرب بيتين، وذكر خبراً. انتهى. وتقدَّم ذكر كامل في حرف الموحدة[٦].

والثاني: قولُ المصنِّف: كان في حدود الأربعين، لم يزد المصنِّفُ على هذا، وهو إما وقع له سهواً، أو اختصاراً، والثاني ليس بجيد، لأنَّه لم يذكر لكامل راوياً عنه ولا شيخاً له ليستدل بذلك على طبقته. وكاملٌ هذا دخل الأندلس، فكتب عنه أبو محمد ابنُ حزم، وهو الفارسي المذكور آنفاً، فيكون ذلك في حدود الأربعين وأربع مئة[٧]، لأنَّ ابن حزم تُوفي سنة ست وخمسين وأربع مئة على الأرجح. والله أعلم.

قال: وغُفَيل بن محمد بن غنيمة بن غُفيل العامري[٨]، عن عبد الملك بن شَغَبَة، وعنه السِّلَفي.

قلت: وأبو الخير خَلَفُ بن فضل الله بن خلف بن رجب بن غُفَيل بن إبراهيم بن علي السلمي الدمشقي ثم الزَّمْلَكاني[٩]، ويُكنى بأبي القاسم أيضاً، حدَّث عن

---

(١) من رجال التهذيب.

(٢) مترجم في «استدراك» ابن نقطة.

(٣) مترجم في «البداية والنهاية» ٣/ ٢١٧، ٢١٨، و«مختصر تنبيه الطالب» ص١٥، وهو يعرف بابن الشقيشقة، تحرف في «البداية» إلى الشعيشعة، بالعين بدل القاف.

(٤) وأبوه المظفر بن عَقيل مترجم في «تكملة» المنذري ٣/ برقم (٢٣٣٧) وفيات سنة ٦٢٨. وانظر أيضاً «الإكمال» ٦/ ٢٢٩-٢٤٠، و«تكملة» المنذري ٣/ رقم (٣١٣٧).

(٥) في «الإكمال» ٦/ ٢٤٣.

(٦) ١/ ١٨٦ رسم (البُخْتُري).

(٧) وهو ما ذكره ابن حجر في «التبصير» ٣/ ٩٦١.

(٨) مترجم في «استدراك» ابن نقطة.

(٩) مترجم في «تكملة» ابن الصابوني الترجمة (٢٥٥)، وزَمْلَكان: قرية بغوطة دمشق، ضبطها ياقوت بفتح أوله، وسكون ثانيه، وفتح اللام، وقال: وأما أهل الشام فإنهم يقولون: زَمَلْكَا، بفتح أوله وثانيه، وضم لامه والقصر، لا يلحقون به النون.

أبي حفص عمر بن طبرزد، سمع منه جماعة بدمشق.

* قال: عَقِيلة بنت عُبيد، صحابية.

قلت: هي [بفتح] الأول، وكسر القاف، تليها مثناة تحت ساكنة، ثم لام مفتوحة، ثم هاء، وقد ذكرها بالمهملة والقاف البخاري والطبراني[١] والجمهور، وانفرد ابنُ مَنْده، فذكرها بالغين المعجمة المضمومة والفاء المفتوحة، فقال: غُفَيْلة بنت الحارث، ويُقال: بنت عبيد بن الحارث. انتهى.

قال: وعَقِيلة[٢]، عن سَلَامة بنت الحُرّ، وعنها أم عبد الملك.

قلت: روى عليُّ بنُ غراب، عن جدّته أم عبد الملك، حدَّثتني عَقِيلة مولاةُ أُمّ البنين، سمعتُ سَلَامة بنت الحُرّ أخت خَرَشَة بن الحُرّ، قالت: سمعتُ رسول الله ﷺ يقول: «في آخر الزمان شرارُ الناس، يقومُ أهلُ المسجد ساعةً لا يجدون قارئاً يُصَلِّي بهم»[٣].

وعَقِيلةُ مولاةُ أبي موسى الأشعري، كانت معه بالبصرة[٤].

وعَقِيلةُ بنت أسمر بن مُضَرِّس[٥]، عن أبيها أسمر ابن مُضَرِّس قال: بايعتُ النبي ﷺ فقال: «من كان على ماءٍ لم يسبق إليه مسلمٌ فهو له»، فجعل الناسُ يتعادون بالرماح فيتخاطُّون[٦].

* قال: و[غُفَيلة] بمعجمة مضمومة وفاء.

قلت: مفتوحة.

قال: غُفَيلة بنت عامر العدوية[٧].

قلت: جاهلية.

قال: وأبو غُفَيلة الكوفي شيعي[٨]، عن أبي جعفر الباقر.

ويزيدُ بنُ عبد الرحمن بن غُفَيلة[٩]، عن أبي هريرة.

قلت: كنيتُه أبو كَثِير السُّحيمي من أهل اليمامة، وقاله أحمد بن حنبل أبو كثير الغُبْري[١٠] يزيد بن عبد الرحمن ابن أذينة. وقال الحسين بن محمد، عن أيوب بن عُتْبة، أنه قال: أبو كثير الغُبري يزيد بن عبد الرحمن بن غُفيلة. وذكر عبدُ الغني بنُ سعيد الوجهين[١١]، وصدر بالأول، وقال: ويقال: ابن غُفَيلة. وقلبه الأمير[١٢]، فقدَّم غُفَيلة، وذكر أنه الأصح، وفيه نظر، فالمشهور ابن أُذينة. وبه جزم مسلم في «الكنى»[١٣]، ولم يذكر غيره.

وفي السَّكُون: غُفَيلة بن عوف بن سَلَمة بن شُكامة ابن شبيب بن السَّكُون.

---

(١) في «المعجم الكبير» ٢٤/ ٣٤٢. وسيأتي ذكرها في رسم (قَرِيبة) ص٥١٨.

(٢) مترجمة في «التهذيب».

(٣) أخرجه بنحوه أحمد في «المسند» ٦/ ٣٨١، وأبو داود (٥٨١) في الصلاة: باب في كراهية التدافع على الإمامة، وابن ماجه (٩٨٢) في إقامة الصلاة والسنة فيها: باب ما يجب على الإمام، وابن سعد في «الطبقات» ٨/ ٣٠٩.

(٤) مترجمة في «مؤتلف» الدارقطني ٣/ ١٧٠٩، و٤/ ١٨١١، و«الإكمال» ٧/ ٣٠.

(٥) مترجمة في «التهذيب».

(٦) أخرجه أبو داود (٣٠٧١) في الخراج والإمارة والفيء: باب في إقطاع الأرضين. وقوله: فيتخاطون، أي: يحاول كل واحد منهم أن يسبق الآخر إلى تخطيط ما يريد أن يضع يده عليه ويضع عليه علامة تبيِّن ذلك.

(٧) مترجمة في «مؤتلف» الدارقطني ٣/ ١٧١١، و«الإكمال» ٧/ ٢٩.

(٨) مترجم في «الإكمال» ٧/ ٢٩.

(٩) من رجال التهذيب.

(١٠) ورد في حاشية الأصل ما نصه: الغبري: قال ابنُ حجر: هو بضم المعجمة وفتح الموحدة. قلت: هو في «التبصير» ٣/ ١٠٣٠، ١٠٣١.

(١١) في «المؤتلف والمختلف» ص٩٩.

(١٢) في «الإكمال» ٧/ ٢٩.

(١٣) الورقة ٩٣ (نسخة الظاهرية المصورة في دار الفكر).

وفي ربيعة بن نزار: غُفَيلة بن قاسط أخو وائل بن قاسط. ذكره والسَّكُونيَّ ابنُ حبيب في كتابه[١].

* قال: العُقَيلي، خلق[٢].

قلت: هو بضم أوله، وفتح القاف.

* قال: و[العَقِيلي] بالفتح.

قلت: مع كسر القاف.

قال: حسين بن عَقِيل العَقِيلي[٣]، شيخٌ لوكيع.

وعيسى بن زيد العَقِيلي، شيخٌ لابن مَنْده، سمع من يعقوب الفَسَوي.

قلت: هو عيسى بن زيد بن عبد الله بن مسلم بن عبد الله بن محمد بن عَقِيل بن أبي طالب أبو الحسن، تُوفي سنة سبع وثلاثين وثلاث مئة. كذا نسبه ابنُ نقطة[٤]، وقال غيره: عيسى بن زيد بن عيسى بن عبد الله بن مسلم، وذكر بقية نسبه، وهو المعروف.

قال: وقرابتُه محمدُ بنُ سعيد بن محمد العَقِيلي السمرقندي، كتب عنه الإدريسي.

قلت: هو محمدُ بنُ سعيد بن محمد بن القاسم بن عبد الله بن عَقِيل بن عبد الله بن عقيل بن محمد بن عبد الله بن محمد بن عَقِيل بن أبي طالب أبو عبد الله العَقِيلي السمرقندي الغازي. نسبه ابنُ نقطة[٥] كذلك، وقال: هكذا نسبه الإدريسي، وأثنى عليه. انتهى.

(١) «مختلف القبائل» ص٣٠٨، والوزير في «الإيناس» ص٢٣٠.

(٢) انظر «الأنساب» ٩/ ٢٢.

(٣) مترجم في «استدراك» ابن نقطة.

(٤) في «الاستدراك» باب العُقَيلي والعَقِيلي، وترجمه السمعاني في «الأنساب» ٩/ ٢١-٢٢، وابن حجر في «اللسان» ٤/ ٣٩٥، ونسباه: عيسى بن زيد بن عيسى بن زيد بن عبدالله بن مسلم، وذكرا بقية نسبه.

(٥) في «الاستدراك» باب العُقيلي والعَقيلي (نسخة المتحف البريطاني).

قال: والعَلَّامةُ شرفُ الدين عمر[٦] بن محمد العَقِيلي الأنصاري من كبار حنفية بخارى، روى عن الفُراوي وجماعة.

قلت: تُوفي في جمادى الأولى سنة ست وتسعين وخمس مئة ببخارى، روى عنه سبطُه الذي ذكره المصنِّفُ بعده.

قال: وسبطُه شمسُ الدين أحمدُ بنُ محمد بن أحمد العَقِيلي البخاري[٧]، هو الذي نظم «الجامع الصغير»، وتصدَّر للأشغال[٨]، مات سنة سبع وخمسين وست مئة.

قلت: وفي هذه النسبة آخرون، منهم الحكمُ بنُ هشام الثقفي أبو محمد العَقِيلي الكوفي[٩]، عن قتادة وغيره، حدَّث عنه هشام بن عمار، وطائفة.

وعبدُ الله بن الحسين العَقِيلي[١٠] [عن بشر بن المنذر. ومحمدُ بنُ علي بن مسلم البصري العَقِيلي][١١] من ولد عبيد بن عَقِيل، [روى عن أبي سليمان محمد بن يحيى القزاز][١٢]، حدَّث عنه أبو نعيم الأصبهاني.

* قال: العُكْبُري: جماعة.

قلت: نسبة إلى عُكْبُرا: بضم العين المهملة، وسكون

(٦) في مطبوع «المشتبه» (ص٤٦٧ طبعة مصر): ابن عمر، وهو خطأ، وترجمه المنذري في «التكملة» ١/ برقم (٥٢٤)، ونسبه العاقلي، قال: ويقال: العقيلي - بفتح العين - إلى جد من أجداده، وترجمه القرشي في «الجواهر المضية» ١/ ٣٩٧، ٣٩٨.

(٧) مترجم في «الجواهر المضية» ١/ ٢٦٠ برقم (١٨٨)، و«الجامع الصغير» هو لمحمد بن الحسن.

(٨) مثله في مطبوعتي «المشتبه»، وفي «التبصير» ٣/ ١٠١٦: للاشتغال.

(٩) مترجم في «الإكمال» ٦/ ٣٤٠، و«الأنساب» ٩/ ٢١.

(١٠) مترجم في «الإكمال» ٦/ ٣٤١، و«الأنساب» ٩/ ٢١.

(١١) ما بين معقوفتين سقط من الأصل، واستدرك من «الإكمال» ٦/ ٣٤١، و«الأنساب» ٩/ ٢١.

(١٢) ما بين معقوفتين سقط من الأصل، واستدرك من «الإكمال» و«الأنساب».

الكاف، وفتح الموحدة، ويُقال بضمِّها أيضاً، ثم راء، تليها ألف مقصورة: بلدة من أعمال بغداد من الجانب الشرقي، ومن الجماعة أبو البقاء عبدُ الله بنُ الحسين بن عبد الله النحوي العُكْبُري الأصل، البغدادي، صاحبُ المُصَنَّفات[1]، أخذ القراءات عن أبي الحسن البطائحي، والفقه عن القاضي أبي يعلى محمد بن الفَرّاء، والعربية عن أبي محمد بن الخَشَّاب، وسمع الحديث من أبي الفتح بن البَطِّي، وطاهرِ بن محمد المَقْدِسي، وأبي بكر عبدِ الله بن النَّقُّور، وغيرهم، كتب عنه أبو عبد الله بن النجار، تُوفي سنة ست عشرة وست مئة ببغداد، ومن مصنَّفاته «إعراب القرآن»، و«إعراب الحديث»، و«شرح الخُطَب النباتية»، و«شرح الكتاب»، و«اللباب في علل البناء والإعراب»، و«شرح الحماسة»، و«شرح مقامات الحريري»، و«شرح شعر المتنبي»، و«الترصيف في التصريف»، وغير ذلك، ومنها مسأله في حديث: «إنما يرحم الله من عباده الرحماء».

* قال: و[العَكْبري] بالفتح.

قلت: نسبةً إلى الجد، ونسبةً إلى عَكْبرا: قرية من عمل صَفَد عامرة مشهورة. فمن الأولى:

قال: الإمامُ جلالُ الدين عبدُ الجبار بنُ عبد الخالق ابن محمد بن عبد الباقي بن عَكْبَر بن مُهلهل بن عَكْبَر العَكْبَري البغدادي[2]، شيخُ الحنابلة، وشيخُ الوُعّاظ في زمانه، صَنَّف التفسير، وكتاب «إيقاظ الوعاظ»، وكتاب «المقدمة في أصول الفقه»، وغير ذلك، وسمع من ابن اللَّتِّي وجماعة، تُوفي بعد الثمانين وست مئة.

قلت: أسقط المصنِّفُ من نسبه رجلاً، فهو ابنُ عبد الخالق بن محمد بن أبي نصر بن عبد الباقي، وباقي النسب كما تقدَّم، وكذلك وجدتُه منسوباً بخط تلميذه أبي العَلَاء الفَرَضي، ومن مُصنَّفاته: «المختار في فضائل المختار ﷺ»، و«عذيقة الحديقة»، في علم الخلاف، وغير ذلك.

وربما يلتبس بهذه الترجمة إذا كتب الكاف مشالة:

* الغَلَّيري: بفتح الغين المعجمة واللام المشددة، تليها مثناة تحت ساكنة، ثم راء مكسورة، نسبة إلى غَلَّيْرة: قلعة من جزيرة الأندلس، منها أبو محمد عبد الله الغَلَّيْري، أخذ عنه أبو عبد الله محمدُ بنُ عربي، وقال: كان عبداً صالحاً مولهاً. انتهى.

* قال: عُكَير.

قلت: بضم أوله، وفتح الكاف، تليها مثناة تحت ساكنة، ثم راء.

قال: عاصم بن العُكَير، بدري.

قلت: ذكره المصنِّفُ في «التجريد»[3]، وقال: ذكره الطبري[4] وابنُ عُقْبة فيمن شهد بدراً، فيه نظر. انتهى.

وعُكَير بن شمير القيسي أبو سلمة[5]، روى عنه موسى بن إسماعيل.

قال: مستفادٌ مع ابن عَكْبَر المذكور، وجاء عن مجاهد عن[6] عبد الله بن عكبر قال: التخليل سنَّة. وقال غيره: ابن عُكَيم.

---

(١) مترجم في «سير أعلام النبلاء» ٢٢/ ٩١، ٩٢.

(٢) مترجم في «ذيل طبقات الحنابلة» لابن رجب ٢/ ٣٠٠.

(٣) ١/ ٢٨٣.

(٤) في الأصل: الطبراني، والتصويب من «التجريد» ١/ ٢٨٣، و«مؤتلف» الدارقطني ٣/ ١٧٣٠، و«الإكمال» ٦/ ٢٤٨.

(٥) ترجمه البخاري في «التاريخ الكبير» ٧/ ٩٦، وذكره أيضاً في ترجمة أبيه شمير، ووقع في «الثقات» لابن حبان ٤/ ٣٧٠ في ترجمة شمير قال: روى عنه شيخ يقال له عُكير، لم يذكر أنه ابنه، وقد ذكره ابن ماكولا في ترجمة أبيه شمير ٤/ ٣٧٣.

(٦) تحرف في مطبوع «المشتبه» (ص٤٦٨ طبعة مصر) إلى «بن». وجاء على الصواب في طبعة ليدن ص٣٧٠.

قلت: ظاهرُ كلامِ المُصنِّف أن مجاهداً قاله ابن عَكْبَر، وأنَّ غيره خالفه، فقاله ابن عُكَيم، وليس كذلك، وإنما اختُلف على مجاهد فيه، فقال الدارقطني في كتابه[١]: فحدَّثنا أبو عُبيد القاسمُ بن إسماعيل إملاءً، حدَّثنا زيدُ ابن أخْزَم، حدَّثنا أبو أحمد الزُّبَيْري، حدَّثنا حنظلةُ بنُ عبد الحميد، عن عبد الكريم البصري، عن مجاهد، عن عبد الله بن عَكْبَر قال: التخليلُ[٢] سنَّة. هكذا أملاه علينا بالراء، وقال غيره: عبد الله بن عكيم. والله أعلم.

وهكذا حكاه ابنُ ماكولا[٣] عن الدارقطني، وقيَّد عَكْبَر: بفتح العين، وبعد الكاف الساكنة باء معجمة بواحدة، فظهر بهذا أن القائل عبد الله بن عَكْبَر شيخُ الدارقطني أبو عُبيد بن المحاملي، لا مجاهد، ووهم أبو عُبيد في ذلك. والله أعلم.

وفيه قولٌ ثالث، فذكره أبو نُعيم في كتابه «المعرفة» بضم أوله وثالثه، وزيادة هاء في آخره، فقال: عبد الله ابن عُكْبُرة، قوله: التخليلُ من السُّنَّة، مجهول. ذكر[٤] بعضُ المتأخرين قوله هذا من حديث أبي أحمد الزُّبيري، عن حنظلة بن عبد الحميد، عن عبد الكريم البصري، عن مجاهد، عن عبد الله بن عُكْبُرة. ولم يزد عليه، ولم يذكر مَنْ دون الزُّبيري. انتهى. بعضُ المتأخرين الذي أشار إليه أبو نُعيم هو الحافظ أبو عبد الله بن مَنْده، فإنه علَّقه في كتابه «المعرفة»، فقال: عبد الله بن عُكْبُرة، مجهول، قال: التخليل من السُّنَّة، روى حديثه أبو أحمد الزُّبيري. ثم ذكره كما ساقه أبو نُعيم، وهو في «معجم الطبراني الكبير»[٥].

* قال: العَكَري.

قلت: بفتح أوله والكاف معاً وكسر الراء.

قال: محمد بن بشر الزُّبيري[٦]، عن بحر بن نصر، وعدَّة، وله جزء.

* و[العَكَّري] بالتثقيل: أبو العباس الأندرشي[٧] العَكَّري، شيخ العربية بدمشق[٨].

قلت: هو أحمدُ بنُ سعد بن محمد بن أحمد، تُوفي في سادس ذي القعدة سنة خمسين وسبع مئة بدمشق، ودُفن بسفح قاسيون.

* العُلْبي، واضح.

قلت: بضم أوله، وسكون اللام، وكسر الموحدة، كذا قيَّده المصنِّفُ فيما وجدته بخطه بسكون اللام تبعاً لابن نقطة وأبي العلاء الفَرَضي، وهو على الأصل، والمشهور فتح اللام، نسبة إلى عُلَب، جمع عُلْبة، والأول

---

(١) «المؤتلف والمختلف» ٣/ ١٧٣٠.

(٢) في «مؤتلف» الدارقطني: «التخلل».

(٣) في «الإكمال» ٦/ ٢٤٨.

(٤) في الأصل: «ذكره»، ولعل المثبت هو الصواب.

(٥) بل هو في «معجم الطبراني الصغير» برقم (٩٤١)، وأورده الهيثمي في «مجمع الزوائد» ١/ ٢٣٦، وقال: رواه الطبراني في «الأوسط» و«الصغير»، وفيه عبد الكريم بن أبي مخارق، وهو ضعيف. ولم يعزه الهيثمي إلى «الكبير»، وعزاه إلى ابن منده ابنُ حجر في «الإصابة» ٢/ ٣٤٦.

(٦) مترجم في «سير أعلام النبلاء» ١٥/ ٣١٤، والزُّبَيري، شكل في الأصل بضم الزاي وفتح الباء بعدها مثناة تحتية، ومثله في مطبوع «المشتبه» (ص٤٦٨ طبعة مصر، ص٣٦٩ طبعة ليدن)، وقد تقدم ضبطه في رسم (الزنبري) ١/ ٩٥١، وصحح المؤلف هناك أنه بالنون بعد الزاي، بعدها موحدة، فانظره.

(٧) نسبة إلى أندرش أو أندراش: بلدة بالأندلس من كورة البيرة. وتصحفت النسبة في مطبوع «المشتبه» (ص٤٦٨ طبعة مصر) إلى الأندرمي، بالسين المهملة.

(٨) مترجم في «وفيات» ابن رافع برقم (٦١٧) وفيه مصادر ترجمته، وتحرف في «الدرر الكامنة» ١/ ١٥٦ وغيره إلى العسكري.

نسبةٌ إلى الواحد، وهو مِحْلَبٌ من جلد، وقيل: العلبةُ قدح ضخم، وقيل: العلبة: إناء له إطار، ويُقال في جمعه أيضاً: عِلَاب، ومن هذه النسبة أبو بكر أحمدُ بنُ علي بن أحمد ابن العُلْبي الزاهد الجَصَّاص، حدَّث عن القاضي أبي يعلى محمد بن الحسين بن الفراء، وعنه الحافظان محمد ابن ناصر، وأبو طاهر السِّلَفي. ذكره ابنُ نقطة[1]، وقال: ورأيتُه بخط بعض الحفاظ بفتح اللام، والأول أكثر. انتهى.

* قال: و[العَلْثي] بالمثلثة: نسبة إلى العَلْث.

قلت: هي قرية من قرى دُجيل من أعمال بغداد، وهي بفتح العين المهملة، وسكون اللام، تليها المثلثة.

قال: الفقيه طلحةُ بن المُظَفَّر العَلْثي[2]، قرأ الكثير، وسمع من ابن البَطِّي، ومات قبل ابنِ الجوزي.

قلت: هو أبو محمد طلحةُ بن المُظَفَّر بن محمد بن غانم الفقيه الحنبلي، قارئ الحديث ببغداد، وكانت قراءتُه صحيحة فصيحة سريعة، تُوفي في ذي الحجة سنة ثلاث وتسعين وخمس مئة، ودُفن بها.

قال: وبنوه: عبدُ الرحمن، ومكارم، ومظفر.

وابنُ عمه الزاهد الكبير إسحاقُ بن أحمد بن غانم العَلْثي[3]، سمع ابنَ شاتيل، ومات سنة أربع وثلاثين وست مئة.

قلت: أسقط المصنِّفُ اسم جدّه محمد تبعاً لابن نقطة، وإسقاطه وهم.

قال: والفقيهُ أحمدُ بنُ فهد العَلْثي، سمع شُهدة.

(١) في «الاستدراك» باب العُلْبي والعَلْثي.

(٢) مترجم في «تكملة» المنذري ١/ برقم (٤١٣)، و«ذيل طبقات الحنابلة» ١/ ٣٩٠.

(٣) مترجم في «تكملة» المنذري ٣/ برقم (٢٧٢٠)، و«ذيل طبقات الحنابلة» ٢/ ٢٠٥-٢١١، و«استدراك» ابن نقطة.

قلت: هو ابنُ فهد بن الحسين بن فهد بن عَنْبر، كان فقيهاً حنبلياً[4] متميزاً، وكان مُصاباً بإحدى عينيه، تُوفي سنة سبع وعشرين وست مئة، وابناه محمدٌ وعبد الغني العَلْثيان، سمعا الحديث، ولهما ذكر.

قال: وآخرون.

قلت: منهم أبو العباس أحمدُ بنُ محمد بن أحمد بن فارس الزَّجّاج العَلْثي، حدَّث عن أبي القاسم عبدِ الرحمن ابنِ عبد الغني بن محمد بن سعد الغَسَّال[5] ابنُ الحَنْبَلي.

وابنُه المكين أبو القاسم عبدُ الحميد بن الزَّجّاج العَلْثي، شيخُ أبي العَلَاء الفَرَضي.

* قال: عِلْباء بن أحمر[6]، تابعي، صدوق.

قلت: هو بكسر أوله، وسكون اللام، وفتح الموحدة، تليها ألف ممدودة، وقد ذكرتُه قبلُ[7] عند ذكر ابن أخيه عمرو بن غُزَيّ.

وفي الصحابة: عِلْباء السلمي، يُعَدُّ في أهل المدينة، له حديث واحد يرويه عبدُ الحميد بنُ جعفر بن عبد الله ابن الحكم الأنصاري عن أبيه، عنه، ذكره البخاريُّ في «تاريخه»[8]، فقال: قال أحمد بنُ حنبل: حدَّثنا عليُّ بنُ ثابت، عن عبد الحميد بن جعفر بن عبد الله، عن أبيه، عن عِلْباء السُّلمي، سمعتُ النبي ﷺ يقول: «لا تقومُ

(٤) ترجمه المنذري في «التكملة» ٣/ الترجمة (٢٢٩٨)، ونسبه الحنفي، فترجمه تبعاً له القرشي في «الجواهر المضية» ١/ ٨٩، وترجمه في «الحنابلة» ابن رجب في «ذيل طبقات الحنابلة» ٢/ ١٧٧ وسمَّى أباه نصراً، وترجمه ابن نقطة في «الاستدراك» ونسبه: الفقيه، ولم يذكر مذهبه.

(٥) بالغين المعجمة، قيَّده ابن نقطة في «الاستدراك»: باب العَسّال والغَسّال.

(٦) من رجال التهذيب.

(٧) في رسم (غُزَي) ص٣٢٠ من هذا الجزء.

(٨) ٧/ ٧٧.

الساعةُ إلّا على حُثَالة الناس»[١]. وقولُ المصنِّف في «التجريد»[٢] في ترجمة عِلْباء السلمي: هو ابن أحمر؛ غلط، والله أعلم.

ومن هذه الترجمة عِلْباء بن أصمع القيسي[٣]، له وفادة، روى حديثَه حيان[٤] بن السَّري، عن عباد بن جمهور[٥]، عن عِلْباء بن أصمع قال: وفدتُ إلى رسول الله ﷺ، وذكر الحديث[٦].

وفي «التجريد»[٧] للمصنِّف: عِلْباء الأسْدي، ويُقال: الأزدي، روى عنه أبو الزبير المكي في القول عند ركوب الدابة. انتهى.

وعِلْباء بن بشر الطواويسي البخاري[٨]، روى عنه سهلُ بن شاذَوَيْه[٩].

* قال: و[الغَلْباء] بمعجمة مفتوحة: أبو الغَلْباء عصام بن بشير، تابعي[١٠] جَزَري، وثق[١١].

قلت: روى عصام عن أبيه وأنس، ولم أقف على كنيته إلّا في كلام المصنِّف.

(١) أخرجه أحمد في «المسند» ٣/ ٤٩٩. وانظر «الإصابة» ٢/ ٤٩٩.
(٢) ١/ ٣٨٩.
(٣) مترجم في «أسد الغابة» ٤/ ٨٠، و«الإصابة» ٢/ ٤٩٩، وفيه العبسي بدل القيسي.
(٤) وقع في «الإصابة» ٢/ ٤٩٩: حبان.
(٥) في «أسد الغابة» و«الإصابة»: جهور.
(٦) ذكره ابن الأثير في «أسد الغابة»، وابن حجر في «الإصابة»، وعزواه إلى ابن منده.
(٧) ١/ ٣٨٩.
(٨) مترجم في «الإكمال» ٦/ ٢٦٧.
(٩) في الأصل: شاذونة، والتصويب من «الإكمال»، وتقدم غير مرة.
(١٠) في مطبوع «المشتبه» (ص٤٦٨ طبعة مصر): تابعي أيضاً.
(١١) من رجال التهذيب. وتحرفت كنيتُه في «تهذيب التهذيب» ٧/ ١٩٤ إلى أبي العلباء.

وقال البخاري في «تاريخه»: قال محمد بن مسلم: حدَّثنا سعيدُ بنُ مروان أبو عثمان الزُّهاوي، وأثنى عليه خيراً، وعَمِيرةُ بنُ عبد المؤمن[١٢] أبو سماعة الزُّهَاوي مولى لهم، سمعا عصام بن بشير يحدِّث عن أبيه أن النبي ﷺ سمَّاه بشيراً، وكان اسمه أكبر. قال سعيد: وكان عصام بلغ ست عشرة ومئة[١٣]، أظن أنه حدَّثنا بهذا منذ خمسين سنة. انتهى.

وقال الأمير[١٤]: وأما غَلْباء مثل ما قبله إلّا أنَّه بغين معجمة، فهو غَلْباء بن حُلْوان بن عِمْران بن الحاف بن قضاعة. انتهى.

ومفهومُ كلام الأمير أنه بكسر المعجمة، والصوابُ فتحها، وغَلْباء بن حلوان هذا هو تغلب جد كلب بن وَبَرَة بن تغلب قبيلة ابن الكلبي النسابة، وتغلب المذكور يُقال له: الغَلْباء، وفي «جمهرة النسب»[١٥] لابن الكلبي: فولد حُلوان تغلب الغَلْباء. وفي كلام أبي نصر الجوهري أن تغلب بن وائل بن قاسط القبيلة المعروفة يُقال لها: الغَلْباء، فإنَّه ذكر القبيلة، وقال: وكانت تغلب تُسمى الغَلْباء. قال الشاعر:

وأورثنـي بنـو الغَلْبـاءِ مجـداً
حـديثاً بعـد مجـدهم القـديمِ

قاله في «الصحاح»[١٦].

(١٢) في الأصل: عبد المنذر، والتصويب من ترجمة عصام في «التاريخ الكبير» ٧/ ٧٠، و«تهذيب التهذيب» ٧/ ١٩٤، وترجمة عميرة في «التاريخ» ٧/ ٧٠، و«الأنساب» ٦/ ١٩٤.
(١٣) قال البخاري في «التاريخ» ٧/ ٧٠: بلغ سنه عشراً ومئة سنة، وذكره ابن حبان في «الثقات» ٥/ ٢٨٢، وقال: وجاوز على مئة وعشر سنين.
(١٤) في «الإكمال» ٦/ ٢٦٧.
(١٥) في «النسب الكبير» ٢/ ٢٩٩.
(١٦) مادة (غلب).

* قال: العَلَقي.

قلت: بفتح أوله واللام معاً، وكسر القاف.

قال: جُنْدُب بن عبد الله البَجَلي[١]، وعَلَقَة: بطن من بجيلة، وبطن بن الأزد.

قلت: الأول هو ابن عَبْقَر بن أنْمار.

والثاني: عَلَقَةُ بن عُبيد بن عُبْرة بن زَهْران بن كعب.

وفي قريش: عَلَقة بن قيس بن الحارث بن فِهْر.

وفي قيس: عَلَقَة بن جُدَاعة بن غَزِيَّة[٢] بن جُشَم بن معاوية بن بكر بن هوازن. ذكره وما قبله محمدُ بن حبيب في كتابه[٣]، وقال أبو الوليد الكناني في تهذيبه الكتاب: ورأيتُ في كتاب ابن الكلبي: عَلْقة بن جُداعة، يعني: بسكون اللام، وقال أبو علي الهجري: من بني جُدَاعة العَلَقات حُنَيف، وعَلْقة وعَلْقى وعَلّاق بنو جُدَاعة. انتهى.

ورأيتُه في نسختين بـ«جمهرة النسب» لابن الكلبي بفتح اللام من عَلَقة بن جُدَاعة[٤]، وهو جَدُّ دُريد بن الصِّمَّة، وهو معاويةُ بن بكري بن عَلَقة بن جُداعة، قُتل دريدٌ بأوطاس يوم حُنين مشركاً، وكذلك أخوه عبد الله بن الصِّمَّة.

* قال: و[العُلَّفي: نسبة إلى] عُلَّفَة: بالتثقيل وفاء: بطن من قيس عَيْلان.

قلت: هو بضم أوله، وفتح اللام المثقلة، وهو عُلَّفة بن الحارث بن معاوية بن ضِباب[٥] بن جابر بن يربوع بن غيظ بن مرّة بن عوف بن سعد بن ذبيان.

وعُلَّفَة بن الفَريس بن ضَبَاريّ بن نُشْبَة، بطن من الرِّبَاب. وقيل: ابن الفريش، بالمعجمة في آخره[٦].

* قال: والغُلْفي.

قلت: بغين معجمة، ثم لام ساكنة، ثم فاء مكسورة.

قال: أبو زيد، عن أبي أسامة.

قلت: اسم أبي زيد الغُلْفي محمدُ بن زيد العُكْلي[٧]، حدَّث عنه محمد بن الأشرس الحربي، وقال: ورأيتُ بني أبي شيبة يكرمونه. انتهى.

قال: وأحمدُ بنُ عثمان بن إبراهيم الغُلْفي[٨]، عن الدقيقي.

وأبو غانم الفضلُ بنُ إسماعيل الغُلْفي[٩]، عن الرمادي.

قلت: وأبو العباس أحمدُ بنُ أيوب بن أبي فراس بن هبة الله الغُلْفي المؤذن، متأخر[١٠]، حدَّث عن الزكي

---

(١) الصحابي رضي الله عنه.

(٢) في الأصل: غزنة، والتصويب من «جمهرة النسب» لابن الكلبي ٢/ ٦٧، و«مختلف القبائل» ص٣٦٤، و«الإيناس» ص٢٢٤.

(٣) «مؤتلف القبائل» ص٣٦٤، ٣٦٥، وذكرهم الوزير في «الإيناس» ص٢٢٤، والدارقطني في «المؤتلف» ٣/ ١٦٣٦.

(٤) انظر «جمهرة النسب» لابن الكلبي ٢/ ٦٧ (طبعة العظم).

(٥) مثله في «مختلف» ابن حبيب ص٣٦٥، و«الإيناس» ص٢٢٤، ٢٢٥، وهو المثبت في «الإكمال» ٦/ ٢٥٨، ٢٥٩، و«الأنساب» (العُلَّفي) ٩/ ٣٦، ووقع في مطبوع «مؤتلف» الدارقطني ٣/ ١٦٣٧ ضباري، وذكر محققه أنه في نسخة: صبار، بالصاد المهملة، وصوَّب في الهامش أنه ضبار، بالضاد المعجمة، وهو ما وقع في نسختين من «الإكمال» فيما ذكره المعلمي اليماني، وفي نسختين من «الأنساب» فيما ذكره محققه.

(٦) انظر من ينسب (العُلَّفي) في «الإكمال» ٦/ ٢٥٩، و«الأنساب».

(٧) مترجم في «الإكمال» ٦/ ٣٣٤، و«الأنساب» ٩/ ١٧٠، ولم يذكر فيهما إلّا بكنيته.

(٨) مترجم في «الإكمال» ٦/ ٣٣٤، و«تاريخ بغداد» ٤/ ٢٩٨، و«الأنساب» ٩/ ١٧٠.

(٩) مترجم في «الإكمال» ٦/ ٣٣٤، و«تاريخ بغداد» ١٢/ ٣٧٦، و«الأنساب» ٩/ ١٧٠.

(١٠) مترجم في «الدرر الكامنة» ١/ ١٢٤.

إبراهيم بن عبد الرحمن بن أحمد بن المعري، وعنه المحدِّث محمد بن يحيى بن سعيد المقدسي.

ومحمدُ بنُ محمد بن محمد بن عثمان بن محمد بن محمد بن محمد بن الغُلْفي، من أصحاب الحجار وغيره، سمعنا منه.

* قال: والقَلْعِي.

قلت: بقاف مفتوحة، ثم لام ساكنة، ثم عين مهملة مكسورة.

قال: غير مُلْبس[1].

* قلت: بلى يُلبس بـ: القَلَعي: محرك اللام، فمرج القَلَعة ـ بالتحريك ـ: موضع بالبادية[2]، تنسب إليه السيوف القَلَعية، ومنه قول غَيْلان[3]:

بالقَلَعيِّ البيضِ أو ذكورِه

وسيفُ رسول الله ﷺ القَلَعي، أحدُ الثلاثة التي أصابها من سلاح بني قينقاع، كما جاء في حديث مروان ابن أبي سعيد بن المعلى الأنصاري.

* عَلَقَة: بفتح اللام والقاف، بطنٌ بن بجيلة، تقدَّم آنفاً مع أمثاله[4].

* و[عِلْقة] بكسر أوله، وسكون ثانيه: عِلْقَة[5] التيمي تيم الرباب أحد الرُّجَّاز، ذكره المرزباني في «معجم الشعراء»، فقال: وقال الأصمعي: سمعت عِلْقَة ينشد هذه الأرجوزة بين القبر والمنبر:

لما رأتْ عصماءُ شَيْب لِمَّتي
وأمُّ جَهْم جَلَهاً في جَبْهَتي[6]

وذكر أبياتاً آخرها:

إذْ أنا فَيْنَانٌ أُذرِّي لِمَّتِي

كذا عَلَّقَهُ المرزباني[7].

وفي كتاب «خلق الإنسان» للأصمعي: أنشدني محمد ابن عِلْقَة التيمي[8] من شعرٍ:

قد أنكرتْ عصماء شَيْبَ لِمَّتي
وأمُّ عمرو جَلَهاً في جَبْهَتي

وهذا أشبه أن يكون للأصمعي، سمع ابن عِلْقَة لا أباه، والله أعلم.

---

(١) ذكر ابن حجر في هذه النسبة أبا محمد عبد الله بن محمد بن القاسم بن حزم بن خلف العربي، وقال: نسب إلى قلعة أيوب، كان فقيهاً فاضلاً، ولي القضاء زمن المستنصر الأموي ببلده، ومات سنة ٣٨٣هـ. «التبصير» ٣/ ١١٧٥.

(٢) قال ياقوت: مرج القَلَعة بينه وبين حلوان منزل، وهو من حلوان إلى جهة همذان. وقد ذكر السمعاني نسبة (القَلَعي) في «الأنساب»، وقال: هذه النسبة إلى بلدةٍ يقال لها: قَلَعة. ولم يذكر موضعها. والذي أورده السمعاني في هذه النسبة ذكره ابن حجر في «التبصير» ٣/ ١١٧٦.

(٣) هو اسم ذي الرمة، ولم أجد قوله هذا في «ديوانه» المطبوع بتحقيق الدكتور عبد القدوس أبو صالح.

(٤) في رسم (العَلَقي) ص٣٦٥.

(٥) مترجم في «مؤتلف» الآمدي ص٢٤٠، وفيه: ابن عَلَقة، وشكل بفتح العين واللام، قال الآمدي: لا أعرف اسمه ولا نسبه ولا من أي تيم هو، ذكره ابن الأعرابي في «نوادره».

(٦) الرجز في «مؤتلف» الآمدي ص٢٤٠، ورواية الأول منه: «قد أنكرت» بدل «لما رأت»، والجَلَهُ: انحسار الشعر عن مقدم الرأس، والبيت مع غيره في ما علّقه الميمني على «سمط اللآلي» ١/ ٤٥٩. فانظره.

(٧) لم أجد ما ذكره المؤلف في «معجم» المرزباني، فلعله في القسم الناقص منه، ورأيت في القسم المطبوع منه ص٣٥٠: محمد ابن عِلْقة التيمي تيم عدي، إسلامي، يقول:

قد لقيت كلبٌ بُعَيْدَ الحرِّ
يوماً على كلب طويل الشَّرِّ
طعناً كأفواه المزاد الشُّرِّ

(٨) وسماه كذلك محمد بن عِلْقَة أبو أحمد العسكري في «تصحيفات المحدِّثين» ٢/ ٩٠٦، وانظر «التبصير» ٣/ ٩٦٤، وتعليق المعلمي على «الإكمال» ٦/ ٢٥٧، ٢٥٨.

وهكذا ذكره الأميرُ في «الإكمال»[١]، فقال: عِلقة التيمي: أنشدني الأصمعي عن محمد بن عِلْقة لأبيه أبياتاً، وقال ابنُ الأعرابي في «النوادر»: ابن عِلْقة. انتهى. ولم يذكر الأميرُ عِلْقة بالكسر وسكون اللام سواه.

وفاته: عِلْقة بن عدي بن يزيد العُقَيلي من بني عامر ابن عُقَيل، شاعر من لصوص العرب.

* و[عُلَّفَة] بضم المهملة، وفتح اللام مشددة، ثم فاء مفتوحة: بطنان في بني ذُبيان من قيس، وفي بني الرِّباب، وتقدَّما[٢].

وعُلَّفة المُرّي[٣]، أدرك عمر بن الخطاب، تقدَّم ذكره.

وابنه عَقِيل بن عُلَّفة المُرّي[٤] أبو الوليد، روى عن أبيه، وكان شاعراً شريفاً غيوراً، تَزَوَّج إليه يزيد بن عبد الملك بن مروان، ويحيى بن الحكم أخو مروان، وخطب إليه إبراهيمُ بن هشام بن إسماعيل المخزومي، فأبى أن يزوِّجه، وأراد أن يضرب ابنته بالسيف غَيْرةً عليها، فحال أخوها بينهما، ورمى أباه بسهم، فانتظم فخذيه، فتمثل عَقِيل:

إن بَنِيَّ ضَرَّجُوني بالدَّمِ
شِنْشِنَةٌ أعرِفُها من أخْزَمِ
من يَلْقَ أبطالَ الرجالِ يُكْلَمِ
ومن يكن ذا أَوَدٍ يُقَوَّمِ[٥]

وقال حمادُ بن إسحاق بن إبراهيم الموصلي: حدَّثني أبي قال: قيل لِعَقيل بن عُلَّفَة ـ وأراد سفراً ـ: أين غَيْرتك على من تُخلِّف من أهلك؟ قال: أخلِّف معهم الحافظين: الجوع والعري، أُجيعهن فلا يمرحن، وأُعريهن فلا يبرحن.

وابنه عُلَّفَة بن عَقِيل بن عُلَّفة المُرّي الشاعر، ولا أدري أهو الرامي أباه أم ولدٌ غيره.

وهلال بن عُلَّفَة التيمي[٦]، قاتلُ رستم بالقادسية، وبها قُتل، ذكره ابنُ عبد البر في الصحابة[٧]. وأشار المصنِّف في «التجريد»[٨] إلى أنه تابعي.

والمستوردُ بن عُلَّفة الخارجي[٩]، قاتل مَعْقل بن قيس الرياحي، وقتله معقل، ومَعْقل كان في جيش علي رضي الله عنه.

* قال: عَلِيم. ما علمتُ.

قلت: هو بفتح أوله، وكسر اللام، تليها مثناة تحت ساكنة، ثم ميم.

* قال: بلى [عُلَيم] بالضم.

قلت: مع فتح اللام.

قال: عُلَيم، عن سلمان الفارسي.

قلت: هو عُلَيم بن قُعَيْر الكندي[١٠]، روى حديثه سلمة بن كهيل، عن أبي صادق، عن حَنَش، عن عُلَيم، عن سلمان رضي الله عنه: «أوَّلُ هذه الأمة ورودا على

---

(١) ٦/ ٢٥٧.

(٢) في رسم (العُلَّفي) ص٣٦٥.

(٣) مترجم في «الإكمال» ٦/ ٢٥٨.

(٤) مترجم في «معجم» المرزباني ص١٦٤، و«الإكمال» ٦/ ٢٥٩، و«تصحيفات المحدِّثين» ص٩٠٧، وفيه مصادر ترجمته.

(٥) انظر تخريج البيتين مع اختلاف الرواية في التعليق على «تصحيفات المحدِّثين» ٢/ ٩٠٨.

(٦) مترجم في «الإكمال» ٦/ ٢٥٩، و«مؤتلف» الدارقطني ٣/ ١٦٣٨، وفيه مصادر ترجمته.

(٧) في «الاستيعاب» ٣/ ٦٠٤، ٦٠٥ (بهامش الإصابة).

(٨) ٢/ ١٢٢.

(٩) مترجم في «الإكمال» ٦/ ٢٥٩، و«مؤتلف» الدارقطني ٣/ ١٤٦٨ و١٦٣٨ وفيه مصادر ترجمته.

(١٠) مترجم في «الإكمال» ٦/ ٢٦٣، و«التاريخ الكبير» ٧/ ٨٨، و«مؤتلف» الدارقطني ٣/ ١٧٣٥، و٤/ ١٨٨٤.

نبيّها أولُها إسلاماً عليُّ بنُ أبي طالب رضي الله عنه»[١].

وقال الدارقطني[٢]: ويقال: قُعْبُر، يعني بالموحدة المضمومة مع سكون ثانيه، ولم يذكر عبدُ الغني بن سعيد فيه غيره[٣].

وعُليم بن جناب بن هبل[٤]، في عُذْرة، وكان أول من سنَّ المرباع في قضاعة، جاهلي من ولده حَمَلُ بن سَعْدانة بن مَصَاد[٥] بن كعب بن عُلَيم بن جَنَاب، صحابي له وفادة، وهو القائل:

لَبِّثْ قليلاً يَشْهَدِ الهَيْجَا حَمَل

وتقدَّم ذكره في حرف الجيم[٦].

ويحيى بن محمد بن عُلَيم العُلَيمي المقرئ[٧]، أخذ القراءة عن حماد بن زيد[٨]، عن عاصم.

قال: ومحمد بن عُلَيم، متأخر[٩].

قلت: هو محمدُ بنُ عُلَيم بن أحمد بن أبي زُرعة عبدِ الأحد بن الليث بن عاصم بن كُلَيب القِتْبَاني.

وأبوه عُلَيم[١٠]، روى عن عمه أبي اليُمْن ياسين بن عبد الأحد، وكتب عنه ابنُ يونس، تُوفي سنة أربع عشرة وثلاث مئة، كنيته أبو السميدع.

وأبوه أحمد كنيتُه أبو العُلَيم[١١]، توفي سنة سبع وسبعين ومئتين. ذكره أبو القاسم ابن منده في «المستخرج» في ذكر من توفي في هذه السنة.

وقد ذكر أيضاً في من تُوفي في سنة ثلاث وعشرين ومئتين، فقال: وعبدُ الواحد بن معاوية الطحاوي أبو أحمد المصري من قريش، روى عنه أبو العُلَيم أحمد بن عبد الواحد. وذكر في من تُوفي في سنة خمس وخمسين ومئتين، فقال: وأحمد بن عبد الواحد ـ أو الأحد ـ بن معاوية الطحاوي مولى قريش أبو العُلَيم في جمادى الأولى.

وكذلك ذكره على الشك أبو سعيد بن يونس، وذكر أنه يروي عن عبد الله بن صالح وغيره، وأنه توفي يوم الاثنين أول جمادى الأولى من السنة المذكورة.

وجزم ابنُ يونس في حرف العين بعبد الواحد بن معاوية، وأن عبد الواحد مات سنة ثلاث وعشرين ومئتين، كما ذكره أبو القاسم بن مَنْده في «المستخرج».

وأبو العُلَيم محمد بن موسى بن زرقون الجيزي العُذْري مولاهم، تُوفي سنة اثنتي عشرة وثلاث مئة. ذكره ابنُ يونس في «تاريخه»، وقال: كُتب عنه. انتهى.

---

(١) أورده الهيثمي في «المجمع» ٩/ ١٠٢، وقال: رواه الطبراني ورجاله ثقات.

(٢) في «المؤتلف والمختلف» ٤/ ١٨٨٥.

(٣) في «المؤتلف والمختلف» ص١٠٣.

(٤) «الإكمال» ٦/ ٢٦٣، و«مؤتلف» الدارقطني ٣/ ١٧٣٦ وفيه مصادر ترجمته.

(٥) كذا الأصل، وهو خطأ، وسعدانة هذا إنما هو ابن حارثة بن معقل بن كعب لا ابن مصاد بن كعب، نصَّ على ذلك ابن الكلبي في «جمهرة نسب معد» ٢/ ٣٣٢، وابن عبد البر في «الاستيعاب» ١/ ٣٦٦، وابن سعد في «الطبقات» ١/ ٣٣٤، وابن الأثير في «أسد الغابة» ٢/ ٥٨، وابن حجر في «الإصابة» ١/ ٣٥٥، ومصاد بن كعب هو أخو معقل بن كعب، انظر «جمهرة نسب معد» ٢/ ٣٢٩ (طبعة العظم).

(٦) ١/ ٥٣٤، وتقدَّم تخريج البيت هناك.

(٧) مترجم في «معرفة القراء الكبار» برقم (٩٥)، ونسبه: يحيى ابن محمد بن قيس، ونسبه كذلك ابنُ الجزري في «غاية النهاية» ٢/ ٣٧٨، وقال: ويقال:... بن محمد بن عُلَيم.

(٨) كذا قال المؤلف متابعاً الدارقطني في «المؤتلف» ٣/ ١٧٣٦، والأمير في «الإكمال» ٦/ ٢٦٤، والسمعاني، وابن الأثير، والذي في «معرفة القراء» و«غاية النهاية»: حماد بن شعيب.

(٩) مترجم في «الإكمال» ٦/ ٢٦٤.

(١٠) مترجم في «الإكمال» ٦/ ٢٦٣.

(١١) مترجم في «الإكمال» ٦/ ٢٦٣، ٢٦٤.

وعُلَيم بن عمرو المحاربي الشاعر[١]، كان هجاءً للأضياف.

* و[غُلَيم] بمعجمة: غُلَيم بن سام بن نوح، ذكره ابن إسحاق، فقال: فولد لسام عابِر، وغُلَيم، وأَشْوَذ، وأَرْفَخشَاذ، ولاوَذ، وإرَم، وكان مقامه بمكة، وذكره المصنِّفُ بنحوه في أوائل الكتاب[٢].

* قال: و[عَلْثَم] بمثلثة: عمار بن عَلْثم[٣].

قلت: بفتح العين المهملة، وسكون اللام، وفتح المثلثة. وقيل فيه: ابن غُنَيم: بمعجمة مضمومة، ثم نون مفتوحة، ثم مثناة تحت ساكنة، تليها الميم، والصحيحُ الأول. له حديثٌ واحدٌ لا يُعرف إلّا به، رواه أبو جعفر العُقَيلي[٤] من طريق أزهر بن سعد السمان، حدَّثنا عمار بن عَلْثم المحاربي، عن أمه أم سعيد بنت الأسود المحاربي، عن أمها، أنها أخبرتها أنها دخلت على أم سلمة، فسألتها عن الغيبة، وذكر الحديث بطوله، وهو منكر جداً. وعمارٌ وأمُّه وجدَّتُه مجهولون.

وعَلْثم بنُ سلمة التُّجيبي[٥]، قديم، أُصيبت أصابعُه مع محمد بن أبي بكر.

وعَلْثم بنُ عَبَّاس بن عمار الغافقي[٦]، تُوفي سنة خمس وخمسين ومئتين، حدَّث عن ابن وهب.

(١) ورد ذكره في «مؤتلف» الآمدي ص٦٨ في ترجمة يزيد بن عمرو بن أراكة الأشجعي، ووقع فيه: عليم بن عامر.

(٢) ١/ ١١٢ رسم (أَشْوَذ).

(٣) مترجم في «الإكمال» ٦/ ٢٦٥، و«مؤتلف» الدارقطني ٣/ ١٧٣٦، ١٧٣٧، وفيه مصادر ترجمته.

(٤) في «الضعفاء الكبير» ٣/ ٣٢٠، وسقط من إسناده أزهر بن سعد السمان، فليصحح.

(٥) مترجم في «الإكمال» ٦/ ٢٦٤.

(٦) مترجم في «الإكمال» ٦/ ٢٦٥.

وعَلْثم بن أمية[٧] بن عمرو التُّجيبي. مصريون. وذكرهم ابن يونس.

* قال: عُلَيَّة.

قلت: بضم الأول، وفتح اللام، ومثناة تحت المشددة، تليها هاء.

قال: والدةُ الإمام إسماعيل[٨] بن إبراهيم، وأخويه: ربعي[٩]، وإسحاق[١٠].

قلت: ومحمد[١١]، وإبراهيم[١٢]، وحماد[١٣]: بنو الإمام إسماعيل ابن عُلَيَّة.

وعُلَيَّة بنت شُريح الحضرمي أم[١٤] السائب بن يزيد[١٥] ابن أخت نمر الكندي، وأخت مَخْرَمة بن شُريح، وهي وابنُها وزوجُها وأخوها المذكورون صحابة رضي الله عنهم.

وعُلَيَّة بنتُ المهدي[١٦] أخت الهادي والرشيد، امرأةٌ لها شعر جيد وأخبارٌ ظريفة.

(٧) مثله في «التبصير» ٣/ ٩٦٧، و«التاج»، ووقع في «الإكمال» ٦/ ٢٦٥: أبية.

(٨) من رجال التهذيب، ومترجم في «السير» ٩/ ١٠٧.

(٩) من رجال التهذيب.

(١٠) مترجم في «التاريخ الكبير» ١/ ٣٧٨، و«الإكمال» ٦/ ٢٥٦.

(١١) من رجال التهذيب.

(١٢) مترجم في «الإكمال» ٦/ ٢٥٦، و«ميزان الاعتدال» ١/ ٢٠.

(١٣) من رجال التهذيب.

(١٤) مثله في «استيعاب» ابن عبد البر ٤/ ٣٧١، و«مؤتلف» الدارقطني ٣/ ١٥٨٨، و«الإكمال» ٦/ ٢٥٥، ووقع في «أسد الغابة» ٧/ ١٩٩، و«الإصابة» ٤/ ٣٦٥، و«التجريد» ٢/ ٢٨٨: أخت. وفي الإصابة: أخت السائب بن يزيد لأمه.

(١٥) في الأصل: زيد، وهو خطأ.

(١٦) مترجم في «سير أعلام النبلاء» ١٠/ ١٨٧.

وصيفي بن عُلَيَّة[١]، كان في طلائع أبي عبيدة بن الجراح إلى فِحْل، وهو موضع من فلسطين، ذكرته في حرف الفاء.

وأبو علي الحسينُ بنُ علي بن عبد الله أبو عُلَيَّة الرازي[٢]، حدَّث عن مكي بن إبراهيم، وعنه محمدُ ابنُ عبد الله الرازي، والد تَمَّام.

* قال: و[عُلْبة] بموحدة.

قلت: مخففة مع سكون اللام.

قال: ذوَّاد بن عُلْبة[٣].

قلت: تقدَّم ذكره في حرف الدال المهملة وذكرُ ولديه مزاحم وإسماعيل.

قال: ومحمد بن عُلْبة، نزل مصر، قيل: له صحبة.

قلت: جزم المصنِّفُ في «التجريد»[٤] بصحبته، ولم يذكر خلافاً، كما جزم عبد الغني بن سعيد، وأبو بكر الخطيب، وابنُ ماكولا[٥]، وابنُ الجوزي، حدَّث عبد الله ابن وهب، فقال: حدَّثني قُرة بن عبد الرحمن، عن يزيد ابن أبي حبيب، عن أسلم أبي عمران التُّجيبي، قال: بعثني مسلمة[٦] بن مُخَلَّد إلى صاحب الحبشة، فوجدت هبيب بن مُغْفِل الغفاري صاحب النبي ﷺ، ومحمدَ بنَ عُلْبة القرشي، فأذن لمحمد بن عُلْبة، فقام يجر إزاره، فقال هبيب بن مُغْفِل: سمعت رسول الله ﷺ يقول: «من وطئه خيلاء وطئه في النار»[٧]. تابعه عبدُ الله بن لَهِيعة، عن يزيد، وتفرَّد به فيما ذكره أبو بكر الخطيب، وقال: وأما محمد بن عُلْبة فله أيضاً صحبة، وقال: ليس له ذكر إلّا في هذا الحديث، والله أعلم.

قال: وعُلْبة بن زيد، مخضرم.

قلت: الصحيح صحابي، وبصحبته جزم المصنِّف في «التجريد»[٨]، فقال: عُلْبة بن زيد بن صيفي الأنصاري الأوسي، وقيل: الحارثي، أحد البكائين، روى عنه محمود بن لبيد. انتهى.

وأبو محمد عبدُ الرحيم بن محمد بن محمد بن الفَرّاء، لقبه عُلْبَة[٩]، حدَّث عن أبيه أبي خازم، وعمه القاضي أبي الحسين محمد بن الفَرّاء، وأبي القاسم بن الحصين، تُوفي سنة ثمان وسبعين وخمس مئة، وقد ذكرتُه في حرف الحاء المهملة[١٠].

* قال: عَلِيّ، رضي الله عنه.

* و[عُلَيّ] بالتصغير: أبو موسى عُلَيّ بنُ رباح[١١].

---

(١) مترجم في «مؤتلف» الدارقطني ٣/ ١٥٨٧، والإكمال» ٦/ ٢٥٥، و«الإصابة» ٢/ ١٩٧، وفيه ابن عُلْبة، وقال: ضبطه ابن ماكولا بضم المهملة، وسكون اللام، بعدها موحدة، وإنما ضبطه ابن ماكولا عُلَيَّة، كما أورده المؤلف، والذي في «الإصابة» وهم.

(٢) مترجم في «الإكمال» ٦/ ٢٥٥.

(٣) من رجال التهذيب.

(٤) ٢/ ٦٠، وتصحف فيه إلى علية، بمثناة تحت بدل الموحدة.

(٥) انظر «مؤتلف» عبد الغني ص٩٣، و«الإكمال» ٦/ ٢٥٤.

(٦) في الأصل: مسلم، وهو خطأ.

(٧) أخرجه أحمد في «المسند» ٣/ ٤٣٧ و٤/ ٢٣٧ من طريق عبد الله بن وهب، عن عمرو بن الحارث، عن يزيد بن أبي حبيب، عن أسلم أبي عمران، عن هبيب بن مُغْفِل الغفاري أنه رأى محمداً القرشي قام يجر إزاره، فنظر إليه هبيب، فقال: سمعت رسول الله ﷺ.... ومن طريق ابن لهيعة، عن يزيد بن أبي حبيب، عن أسلم، عن هبيب.. ليس فيه ذكر محمد. وتصحف مُغْفِل في «المسند» ٣/ ٤٣٧ إلى مَعقل. وانظر ما ذكره ابنُ الأثير في «أسد الغابة» ٥/ ١٠٥، ١٠٦ في اعتذاره لابن منده الذي جعل محمد بن علبة صحابياً. وانظر أيضاً ما قاله ابن حجر في «الإصابة» ٣/ ٣٨٠، ٣٨١.

(٨) ١/ ٣٨٩.

(٩) مترجم في «استدراك» ابن نقطة.

(١٠) رسم (خازم) ١/ ٦٠٨.

(١١) من رجال التهذيب.

قلت: كان أبو موسى يكره تصغير اسمه، ويُحرِّجُ على من يصغره، وقال الليثُ بن سعد: سمعتُ موسى ابن عُلَي يقول: من قال موسى بن عُلَي، لم أجعله في حل، وذكره البخاريُّ في «تاريخه»[١] في باب عَلِي المُكبر، فقال: علي بن رباح أبو موسى اللخمي المصري، ويقال: عُلَي، والصحيحُ عَلِي، سمع أبا هريرة، وعمرو بن العاص، وعقبة بن عامر. انتهى. وكذلك صدر البخاريُّ أيضاً القولَ فيه بفتح أوله، وكسر ثانيه، في ترجمة ولده موسى[٢].

قال: وأَصْبَغُ بن علقمة بن عُلَي[٣].

قلت: حدَّث أبو جعفر محمدُ بنُ جرير، فقال: حدَّثنا محمدُ بن حُميد، حدَّثنا أبو تُمَيْلَة[٤]، حدَّثنا الأصبغ بن علقمة بن عُلَي الحنظلي أبو المقدام، حدَّثنا شبرمة[٥] قال: رأيتُ عمر بن الخطاب رضي الله عنه يمسح.

وابنُ عمه خالد[٦] بن هريم بن عُلي، حدَّث عن حميد بن مُرَّة الرَّبَعي[٧].

قال: ومسلمة بن عُلَيّ الخُشَني[٨]، وكان يكره تصغير [اسم] أبيه، كموسى بن عُلي، وإنما صُغِّر[٩] في أيام بني أمية مراغمة من الجهلة.

(١) ٦/ ٢٧٤.
(٢) في «التاريخ الكبير» ٧/ ٢٨٩.
(٣) مترجم في «التاريخ الكبير» ٢/ ٣٥، و«الإكمال» ٦/ ٢٥٠.
(٤) تصحف في «مؤتلف» عبد الغني ص٨٨ إلى «أبو نميلة» بالنون.
(٥) انظر تعليق المعلمي على «الإكمال» ٦/ ٢٥١، ٢٥٢.
(٦) مترجم في «الإكمال» ٦/ ٢٥٢.
(٧) حميدة بن مرة هذا ورد في رسم (شَبْر) ص١٣٣، فقال المؤلف هناك: وليس في الكتب الستة حميد بن مرة فيما أعلم، والله أعلم.
(٨) من رجال التهذيب.
(٩) في مطبوع «المشتبه» ص٤٦٩: صُغِّرا.

* قلت: و[عُكَي] بكاف مفتوحة مع ضم أوله: عُكَي ابن أمامة، وهي أمُّه، واسم أبيه دلهم بن المجشر، شاعر، ذكره المرزباني في «معجم الشعراء»[١٠].

* عُلَيَّان: بضم أوله، وفتح اللام، تليها مثناة تحت مشددة مفتوحة، ثم ألف ثم نون: عُلَيَّان المُوسوس، له أخبار، ذكره الأمير[١١].

وأبو الغنائم عبدُ الله بن محمد بن عبد القاهر بن عُلَيَّان البغدادي الحربي، حدَّث عن أبي القاسم بن الحصين، وعنه عبدُ اللطيف الحراني، تُوفي ببغداد سنة تسع وتسعين وخمس مئة[١٢].

وأبو الحسن عليُّ بنُ أيوب من منصور القيسي المحدِّث، حدَّثونا عنه، كان يُقال في صباه: عُلَيَّان، ووجدتُه كتب اسمه كذلك في طبقة سماع.

* و[عَلْيَان] بفتح أوله، وسكون اللام مع التخفيف: عَلْيان بنُ أرحب بن دُعَام ـ وقاله ابنُ الكلبي: دوعام[١٣] ـ ابن مالك بن معاوية بن صعب بن دومان، من ولده جماعة منهم عمرو بن سلمة بن عَمِيرة بن مُقاتل بن الحارث بن كعب بن عَلْوي بن عَلْيَان بن أرحب، أحد الأشراف[١٤]، وكان وسيماً جميلاً، وله شعر، بعثه الحسنُ

(١٠) لا يوجد في القسم المطبوع منه.
ويستدرك:
* غِلْي: بغين معجمة مكسورة، ولام ساكنة، وياء خفيفة، ذكره الأمير في «الإكمال» ٦/ ٢٥٣، وابن حجر في «التبصير» ٣/ ٩٦٨.
(١١) في «الإكمال» ٢/ ٢٦٨، وقبله الدارقطني في «المؤتلف» ٣/ ١٧٢٥.
(١٢) مترجم في «تكملة» المنذري ١/ برقم (٧١٢).
(١٣) أثبتها الأستاذ العظم في «جمهرة النسب الكبير» ٢/ ٢٥٣: دُعَام.
(١٤) مترجم في «جمهرة النسب الكبير» لابن الكلبي ٢/ ٢٥٤، (طبعة العظم)، وفيه بعض شعره.

ابنُ علي رضي الله عنهما ومحمد بنَ الأشعث في الصلح بينه وبين معاوية رضي الله عنه.

* قال: عُلَيل.

قلت: بضم أوله، ولامين الأولى مفتوحة بينهما مثناة تحت ساكنة.

قال: الحسن بن عُلَيل العَنَزي[١]، عن أبي نصر التمار، وكان أخبارياً عَلّامة.

قلت: وروى أيضاً عن هُدْبة بن خالد وطبقته، وعنه الطبراني، وعبدُ الباقي بنُ قانع، وغيرهما، وعُلَيل لقب أبيه، واسمه علي.

قال: وأحمد بن محمد بن عُليل المَطِيري[٢]، من شيوخ ابنِ عدي.

قلت: روى عنه ابنُ عدي في «معجمه»، فقال: حدَّثنا أبو بكر أحمدُ بنُ محمد بن علي بن محمد بن بحر ابن عُلَيل بالمَطِيرة، حدَّثنا عبدُ الله بن الحسن الهاشمي، فذكر حديثاً.

قال: وأحمدُ بن عُلَيل بن خُشَيش المَطِيري[٣]، عن أبي سعيد الأشج.

قلت: وعُلَيل بن أحمد بن يزيد بن عُلَيل أبو الحسن العَنَزي[٤]، عن محمد بن رمح، وحرملة، وغيرهما. تُوفي سنة ثلاث مئة، وحدَّث أيضاً عن أخيه:

(١) مترجم في «تاريخ بغداد» ٧/ ٣٩٨، والعَنَزي نسبه إلى عَنَزة: حي من ربيعة، تعرفت في «المعجم الصغير» للطبراني برقم (٣٥٥) إلى العنبري (طبعة محمد شكور محمود الحاج أمرير، وطبعة عبد الرحمن محمد عثمان).

(٢) مترجم في «تاريخ بغداد» ٥/ ٧٥، ٧٦، و«استدراك» ابن نقطة: باب عُلَيل وعليّك.

(٣) مترجم في «تاريخ بغداد» ٤/ ٣٣٦، و«استدراك» ابن نقطة: باب عُلَيل وعليّك.

(٤) مترجم في «الإكمال» ٦/ ٢٦٠، و«التبصير» ٣/ ٩٦٦.

ديسم[٥] بن أحمد بن يزيد بن عُلَيل، عن أبي عبد الرحمن المقرئ، تُوفي ديسم في شوال سنة ثمان وأربعين ومئتين[٦].

* قال: و[عَلِيَّك] بكاف قبلها ياء مثقلة، قيَّده ابن ناصر وغيره: عبدُ الرحمن بن الحسن بن عَلِيَّك[٧].

وأبو القاسم علي ولدُه[٨].

قلت: حدَّث أبو القاسم عن أبيه، وأبي الحسين أحمد ابن محمد الخَفَّاف، وغيرهما، وعنه أبو الفرج سعيدُ ابنُ أبي الرجاء الصيرفي.

قال: وعلي بن سعيد الرازي[٩] يُعرف بعَلِيَّك، والكاف في لغة العجم هي حرف التصغير، وبعضُ الحُفَّاظ قيَّده باختلاس كسرة اللام، وفتح الياء وخَفَّف.

قال ابنُ نقطة: وهذا عندي أصح، وليس في كتاب الأمير ابنِ ماكولا تشديد الياء، بل أهمل ذلك[١٠]، وقد ضبطه المؤتمن الساجي بسكون اللام وفتح الياء.

قلت: كذا نقلتُه من خط المصنِّف، وفيه نظر، فإنَّ التقييد باختلاس كسرة اللام وفتح الياء والتخفيف وتصحيحَ ابن نقطة له إنما هو في جَدِّ عبد الرحمن بن الحسن المذكور قبل، وإطلاقُ الأمير وضبطُ الساجي في لقب عليِّ بن سعيد المذكور، فخلط المصنِّفُ ذلك، وقد بيَّنه ابنُ نقطة، فقال[١١]: عبدُ الرحمن بن الحسن ابن عَلِيّك الرازي، حدَّث عن محمد بن الفضل بن

(٥) مترجم في «الإكمال» ٦/ ٢٦٠، و«التبصير» ٣/ ٩٦٦.

(٦) وانظر أيضاً حاشية «الإكمال» ٦/ ٢٦١.

(٧) مترجم في «سير أعلام النبلاء» ١٧/ ٥٠٩.

(٨) مترجم في «سير أعلام النبلاء» ١٨/ ٢٩٩.

(٩) مترجم في «سير أعلام النبلاء» ١٤/ ١٤٥.

(١٠) في «الإكمال» ٦/ ٢٦١.

(١١) في «الاستدراك» باب عليل وعليك.

محمد بن إسحاق بن خُزيمة أبي طاهر النيسابوري، حدَّث عنه ابنُه. وابنُه عليُّ بنُ عبد الرحمن بن الحسن ابن عليك أبو القاسم، حدَّث عن أبي الحسين أحمد بن محمد بن عمر الخَفَّاف، وأبي الحسن عبد الرحمن بن إبراهيم المزكي، وأبي الحسن محمد بن الحسين بن داود السيد العلوي الحسني وغيرهم، حدَّث عنه أبو الفرج سعيد بن أبي الرجاء الصيرفي. هكذا وجدتُه مضبوطاً بتشديد الياء وفتحها بخط ابن ناصر، وغيره يقول: إنه باختلاس كسرة اللام وفتح الياء وتخفيفها تصغير علي، وهو عندي أصح، وليس في كتاب الأمير تشديد بل ترك الياء مهملة، وقال: وأما عَلِيَك، بفتح العين وآخره [كاف]: فهو عليُّ بنُ سعيد الرازي يُعرف بعَلِيَك. هذا آخر كلامه، ورأيتُ هذا الاسم بخط المُؤتَمَن بن أحمد الساجي، وقد ضبطه بسكون اللام، وفتح الياء، والله أعلم. انتهى كلامُ ابنِ نقطة.

والصوابُ ما صححه، لأنَّ هذا الاسم هو تصغير عَلِي، وتصغيرُه باللغة الفارسية: عَلِيك، بكسر اللام، وفتح الياء مخففة.

ولقبُ الرازي المذكور قاله هكذا على الصواب أبو بكر الشيرازي في كتابه «الألقاب»، وذكر معه كذلك آخر، وهو أبو الحسن عليُّ بنُ الحسن[1] بن مخلد عَلِيَك البخاري، يقال: إنه كان من الأبدال.

* قال: و[غُلْبَك] بمعجمة مضمومة وبموحدة.

قلت: مفتوحة، واللام قبلها ساكنة.

قال: غُلْبَك جماعةٌ أمراء.

قلت: وأبو سعيد غُلْبَك بن عبد الله الأشرفي الخزنداري الظاهري، سمع من النجيب الحراني مشيخته وغيرها، سمع منه إسماعيلُ بن إبراهيم الشارعي، وعليُّ بن قيران السِّكِزِي وغيرهما.

وغُلْبَك بن عبد الله العلمي، حدَّث عن ابن البخاري.

* قال: العُلَّيق: بكسر لامه وكأنه إمالة.

قلت: هو بضم، وتشديد اللام ممالة، تليها مثناة تحت ساكنة، ثم قاف.

قال: بقاءُ بنُ أبي شاكر الحريمي ابن العُلَّيق[2]، سمع ابن البَطِّي، وزوَّر ألف طبقة، مات سنة إحدى وست مئة.

قلت: هو بقاءُ بن أحمد بن بقاء، وفي قول المصنِّف: زَوَّر ألف طبقة، فيه نظر، فقال ابن نقطة: زوَّر نحو ألف طبقة على عبد الوهاب الأنماطي، وأبي منصور ابن خَيْرون، وأبي بكر بن الأشقر الدلال في آخرين، وكشط اسم غيره في بعض الطباق، وألحق اسمه. انتهى.

وقال ابن النجار: قد ألحق اسمه في أكثر من ألف جزء، لا تحلُّ الرواية عنه.

وقال ابنُ نقطة أيضاً: وتُوفي بخيمتي أم معبد[3] في ثالث عشرين ذي الحجة من سنة إحدى وست مئة. انتهى.

قال: وفضائلُ بنُ أبي نصر بن العُلَّيق[4].

---

(١) هو في مختصر «ألقاب الشيرازي» لابن طاهر المقدسي ورقة ٢٨: الحسين، وهو ما ذكره الأمير في «الإكمال» ٤/ ٥١٠ رسم (السِّيَازي).

(٢) مترجم في «تكملة» المنذري ٢/ الترجمة (٩٠٩) وفيه ابن أبي شكر، بدل ابن أبي شاكر، و«ميزان الاعتدال» ١/ ٣٤٠.

(٣) ويقال: خيمة أم معبد، كما ذكره ياقوت، قال: ويقال: بئر أم معبد، وهو بين مكة والمدينة، نزله رسول الله ﷺ في هجرته ومعه أبو بكر، وقصته مشهورة، ورد ذكره في الشعر الذي أوله:

جزى الله خيراً والجزاء بكفه
رفيقين قالا خيمتي أم معبد

(٤) مترجم في «استدراك» ابن نقطة.

قلت: هو ابنُ أبي نصر بن أبي العز بن العُلَّيق، حدَّث عن أبي المعالي عن ابن بنيان.

قال: وابناه: الأعز، وحسن[١]، سمعا من شُهدة.

قلت: ومن غيرها.

* قال: و[عُلَيق] بفتح اللام: حَيَّان بن عُلَيق الطائي[٢]، شاعر قديم.

قلت: اسم أبيه بتخفيف اللام.

* قال: العُماني.

قلت: بضم أوله، وفتح الميم المخففة، تليها ألف، ثم نون مكسورة.

قال: أبو هارون غطريف[٣]، عن أبي الشعثاء، وعنه الحكم بنُ أبان.

وداودُ بنُ عَفّان العُماني[٤]، عن أنس.

قلت: وعنه عمارُ بنُ عبد المجيد، وكان العُماني هذا كذاباً وضّاعاً.

قال[٥]: ومحمدُ بنُ صالح بن سهل العُماني[٦]، عن الفاكهي، وعنه الإسماعيلي.

قلت: الفاكهي: محمدُ بنُ إسحاق المكي.

قال: ويعقوبُ بن غيلان العُماني[٧]، شيخٌ للطبراني، وآخرون.

قلت: منهم أبو عبد الله الحسينُ بنُ إسماعيل بن الحسين بن علي بن محمد بن أحمد العُماني[٨]، ثم النيسابوري، حدَّث عن أبي بكر أحمد بن علي بن خلف الشيرازي وغيره، وعنه المؤيد بنُ محمد الطُّوسي وطائفة.

أما العُماني الشاعر فبصري، والعُماني لقبه، واسمه محمدُ بنُ ذؤيب بن محجن بن قدامة البصري، ولُقِّب بالعُماني لأنه أقبل يوماً وقد خرج من عِلَّة، ووجهه أصفرُ، فقالوا له: كأنك جملٌ عُماني، فلزمته، وكان من شعراء الدولة العباسية في أيام هارون الرشيد[٩].

* قال: و[العَمَّاني] بالفتح والتثقيل [نسبة إلى] عَمَّان البلقاء، هي باسم عَمّان بن لوط عليه السلام، منها محمدُ بنُ كامل العَمّاني[١٠]، عن أبان بن يزيد العطار، وكأنه كذاب، مات سنة إحدى وسبعين ومئتين، وزعم أنه ابنُ مئة وعشرين سنة.

ونصرُ بنُ مسرور الزُّهري العَمَّاني[١١]، كتب عنه الخطيب.

وحسانُ بنُ تميم الزيات العَمَّاني[١٢]، شيخٌ مكرم.

قلت: هو أبو الندى حسانُ بنُ تميم بن نصر بن عبد الواحد الأنصاري الصيرفي، حدَّث عن الفقيه أبي الفتح نصرِ بن إبراهيم المَقْدِسي.

* قال: و[الغُمَاتي] بمعجمة مضمومة ومثناة.

قلت: المثناة فوق بدل النون مع تخفيف الميم.

---

(١) ذكرهما ابن نقطة في «الاستدراك».

(٢) مترجم في «الإكمال» ٦/ ١١٥.

(٣) مترجم في «الإكمال» ٦/ ٣٥٩، و«الأنساب» ٩/ ٥٠.

(٤) مترجم في «الإكمال» ٦/ ٣٥٩، و«الأنساب» ٩/ ٥٠، و«ميزان الاعتدال» ٢/ ١٢.

(٥) في الأصل: قلت، خطأ.

(٦) مترجم في «الإكمال» ٦/ ٣٥٩، و«الأنساب» ٩/ ٥٠.

(٧) مترجم في «الإكمال» ٦/ ٣٦٠، و«الأنساب» ٩/ ٥١، وروى الطبراني عنه في «المعجم الصغير» ٢/ ١٣٢.

(٨) مترجم في «الأنساب» ٩/ ٥٢ ولم يسق نسبه، و«استدراك» ابن نقطة.

(٩) مترجم في «الأنساب» ٩/ ٥١، و«تاريخ بغداد» ٥/ ٢٧٠، ٢٧١، و«الوافي» ٣/ ٦٦. وانظر (العُماني) أيضاً في «الإكمال» ٦/ ٣٦٠، و«الأنساب» ٩/ ٥٠-٥٢.

(١٠) مترجم في «الإكمال» ٦/ ٣٦١، و«الأنساب» ٩/ ٥٢، و«ميزان الاعتدال» ٤/ ١٧.

(١١) مترجم في «الإكمال» ٦/ ٣٦١، و«الأنساب» ٩/ ٥٣.

(١٢) مترجم في «استدراك» ابن نقطة.

قال: يوسفُ بنُ مخلوف الغُمَاتي[١]، رحل، وكتب بعد العشرين وست مئة ببغداد.

قلت: في هذا نظر، فإن الغُمَاتي هذا سمع ببغداد قبل العشرين. وقال ابنُ نقطة: أبو الحجاج يوسف بن مخلوف الغُمَاتي قدم بغداد، وسمع بها في سنة ست عشرة وست مئة من جماعة من أصحاب الأرموي، وعبد الأول، وغيرهما. انتهى.

* قال: عُمَارة: كثير.

قلت: هو بضم أوله، وفتح الميم المخففة، تليها راء مفتوحة، ثم هاء.

* قال: و[عِمارة] بالكسر: أبيّ بن عمارة، صحابي.

قلت: ذكره في الصحابة جماعة، منهم ابنُ عبد البر[٢]، لكن قاله: ابن عُمارة، بضم أوله، وذكر أنه الأكثر[٣]، وقال: ويُقال: ابن عِمارة، يعني: بالكسر، وقال أيضاً: ولم يذكره البخاري في «التاريخ الكبير» لأنهم يقولون: إنه خطأ، وإنما هو أبو أُبي بن أم حرام. كذلك قال إبراهيمُ ابنُ أبي عبلة، وذكر أنه رآه وسمع منه. انتهى[٤]. وليس كما قالوه، فكم من رجلٍ لم يذكره البخاري في «تاريخه» ليس فيه اختلاف، والصحيح أنهما اثنان، وابنُ أُمِّ حرام اسمه عبدُ الله بنُ أُبيّ على الأكثر، وهذا اسمُه أُبيّ ابن عمارة، لكن اختُلف في نسبته، فالأكثر على أنه أنصاري، روى يحيى بنُ إسحاق السَيْلَحِيني، حدَّثنا يحيى بن أيوب، عن عبدِ الرحمن بن رزين، عن محمد ابن يزيد بن أبي زياد، عن أيوب بن قطن الكندي، عن ابن عمارة الأنصاري وهو أُبيّ، قال: وكان النبي ﷺ قد صلَّى في بيته القبلتين جميعاً. قال: قلت: يا رسول الله! أَمْسَحُ على الخُفَّين؟ قال: «نعم يوماً». قال: قلت: يا رسول الله، يوماً؟ قال: «نعم ويومين»... الحديث[٥]، وفي آخره: قال: «نعم وما شئت». كذا رواه الحارثُ ابنُ أبي أسامة عن السَّيْلَحيني.

وتابعه أبو بكر بنُ أبي شيبة[٦]، عن السَّيْلَحيني، وعنده أيضاً: عن ابن عمارة الأنصاري، وهو أُبيّ.

ورواه عمرُو بنُ الربيع بن طارق، عن يحيى بن أيوب، وقال: عن أُبَيّ بن عمارة.

ورواه سعيد بن عُفَير، عن يحيى بن أيوب، فقال: عن أيوب بن قطن، عن عبادة بن نُسَي، عن أُبَيّ بن عمارة الأنصاري.

تابعه سعيدُ بنُ أبي مريم، وعبدُ الله بنُ وهب، عن يحيى بن أيوب كذلك، فذكرا عبادة بين أيوب وأبيّ.

ورواه إسحاقُ بن الفرات التُّجيبي، عن يحيى بن أيوب، لكنه قال: عن وهب بن قطن، عن أُبيّ بن عمارة.

---

(١) مترجم في «استدراك» ابن نقطة.

(٢) في «الاستيعاب» ١/ ٥٢. (بهامش الإصابة).

(٣) لكن ذكر المزي في «تهذيب الكمال» ٢/ ٢٦٠ أن الأشْهَر كسر العين، وقال ابن حجر في «الإصابة» ١/ ١٩: بكسر العين، وقيل: بضمها. وقيَّده بالكسر فحسب الدارقطني في «المؤتلف» ٣/ ١٥٥٣، والأمير في «الإكمال» ٦/ ٢٧١.

(٤) ذكره ابن أبي حاتم في «الجرح والتعديل» ٢/ ٢٩٠، وقال: وهو عندي خطأ، إنما هو أبو أُبي، واسمه عبد الله بن عمرو ابن أم حرام، وكذا رواه إبراهيم بن أبي عبلة، وذكر أنه رآه وسمع منه.

(٥) أخرجه الطبراني في «المعجم الكبير» برقم (٥٤٥) من طريق بشر بن موسى، عن يحيى بن إسحاق السيلحيني، بهذا الإسناد. وأخرجه أبو داود (١٥٨) في الطهارة: باب التوقيت في المسح، من طريق عمرو بن الربيع بن طارق، عن يحيى بن أيوب الغافقي، بهذا الإسناد. وانظر تمام تخريجه في التعليق على «تهذيب الكمال» ٢/ ٢٦١. (طبعة مؤسسة الرسالة).

(٦) في «المصنف» ١/ ١٧٨.

وقيل في نسبته: العَنْسي، بالنون والسين المهملة[١].

حدَّث هشامُ بنُ محمد بن السائب الكلبي، عن أبيه، عن أبيّ بن عمارة العَنْسي قال: كان خالدُ بن سنان بن غيث بن مُريطة بن مخزوم بن مالك بن غالب بن قطيعة بن عَنْس[٢] نبيّاً يُوحى إليه، فذكر قصة خالد وقصة النار بطولها[٣].

ورواها محمدُ بنُ عمير الرازي الحافظ، حدَّثني عمرو بن إسحاق بن العلاء، حدَّثنا جَدِّي إبراهيم بن العلاء، حدَّثنا أبو محمد القرشي الهاشمي، حدَّثنا هشام ابن عروة، [عن أبيه] عن [أبي] بن عمارة[٤]، عن أبيه عمارة بن حَزْن بن شيطان، فذكر قصة خالدِ بنِ سنان بنحوها. وعمارة بن حَزْن هذا جاهلي أدركَ الإسلام، وأسلم. ذكره أبو بكر الإسماعيلي وغيره في الصحابة، فعلى هذا هو وابنُه أُبَيّ صحابيان، والله أعلم[٥].

* قال: و[عَمَّارة] بالتثقيل.

قلت: مع فتح أوله.

قال: جعفرُ بنُ أحمد، ابنُ عَمَّارة الحربي، عن سعيد ابن البنّاء.

قلت: هو أبو بكر جعفرُ بنُ أحمد بن علي بن عبد الله، يُعرف بابن عَمَّارة[٦].

قال: وابناه: قاسم، وأحمد[٧].

قلت: سمع قاسمٌ من يحيى بن ثابت، وسمع أحمدُ من عمر بن بُنَيان.

وابنُ عم أبيهما أبو عمر محمدُ بنُ عمر بن علي بن عبد الله ابن عمارة[٨] الحربي، حدَّث عن يحيى بن ثابت.

قال: وعمَّارةُ بنتُ عبد الوهّاب الحمصية[٩]، روى عنها ابنُها أحمدُ بنُ نصر.

وعَمَّارة بنتُ نافع بن عمر الجُمحي[١٠]، وآخرون.

وبنو عَمَّارة البَلَوي، بطن.

قلت: عَمَّارة[١١] هذا هو ابنُ مالك بن عمرو بن بَثِيرة بن مشنوء بن القُشَر بن تميم بن عَوْذ مَنَاة بن تاج بن تيم بن إراشة بن عامر بن عبيلة بن قِسْمِيل بن فَرَان[١٢] ابن بلي بن عمرو بن الحاف بن قضاعة، من ولده جماعة من الصحابة. تقدَّم منهم في حرف الموحدة[١٣] عبدُ الله، ويزيدُ، وبَحَّاث ـ في قولٍ[١٤] ـ بنو ثعلبة بن خَزْمة بن أصرم بن عمرو بن عمارة بن

---

(١) بل هو العبسي، بالموحدة، وخالد بن سنان الذي سيذكره المؤلف هو أيضاً عبسي، كما ذكر كل من ترجمه، ووهم المؤلف في جعله عنسياً. انظر «جمهرة» ابن حزم ص٢٥٢، و«جمهرة» ابن الكلبي ٢/ ١٥٢ (طبعة العظم)، وترجمة خالد بن سنان في كتب الصحابة، وانظر تعليق المعلمي على «الإكمال» ٦/ ٢٧٢.

(٢) الصحيح أنه عبس، كما تقدم في التعليق السابق.

(٣) قصة النار أوردها ابنُ حجر في ترجمة خالد بن سنان في «الإصابة» ١/ ٤٦٨.

(٤) ما بين حاصرتين مستدرك من «الإكمال» ٢/ ٤٥٤ رسم (حزن).

(٥) انظر تعليق المعلمي على «الإكمال» ٦/ ٢٧٢، ٢٧٣.

(٦) مترجم في «استدراك» ابن نقطة.

(٧) مترجم في «تكملة» المنذري ٣/ برقم (٢٥٠٣).

(٨) في الأصل: «وسمع ابن عمارة»، بزيادة «وسمع»، والتصويب من «استدراك» ابن نقطة، وفيه أيضاً: سمع منه بعض أصحابنا.

(٩) مترجمة في «الإكمال» ٦/ ٢٧٣، ٢٧٤.

(١٠) مترجمة في «الإكمال» ٦/ ٢٧٤.

(١١) ذكر نسبه ابنُ الكلبي في «جمهرة نسب معد» ٣/ ٦-١٠، وشكله محققه عَمَارة، بتخفيف الميم، وهو خطأ (طبعة العظم).

(١٢) قيَّدها في الأصل بتخفيف الراء، فوضع فوقها كلمة «خف»، وقيَّدها الفيروزآبادي في «القاموس» وزان شَدّاد.

(١٣) رسم (بثيرة) ١/ ١٧٩.

(١٤) أورد المؤلف الأقوال الأخرى في بَحَّاث في رسم (بثيرة) ١/ ١٧٩، وانظر التعليق عليه هناك.

مالك، والـمُجَذَّر عبدُ الله بن ذِياد[١]، وحكى الأميرُ[٢] عن ابن الكلبي في نسب قُضَاعة: عمارة بن مالك بن ذويد، من ولده مدرك بن عبد الله، ولّاه عمر بن عبد العزيز الجزيرة.

وعَمَّارة[٣]، حدَّثت عن أبي ظلال هلال القَسمِلي، وروى عنها حافدُها أبو يوسف محمدُ بنُ أحمد الصيدلاني[٤] الرَّقِّي.

وعَمَّارة زوجةُ عبد الوهَّاب بن عبد المجيد الثقفي، لها ذكر. رُوي أن جاريتَها جِنان شهدت معها عرساً في جوار أبي نُواس، فانصرفت منه جِنان فلما رآها أبو نُواس، امتُقِعَ لونُه، وأنشد:

شَهِدَتْ جَلْوَةَ العَرُوسِ جِنَانٌ
فاستمالتْ بحُسْنِها النّظّارَة
حَسِبُوها العَرُوسَ حين رَأَوْها
فإليها دُون العَرُوسِ الإشارَة
قال أهلُ العروسِ لما رَأَوها
ما دَهَانا بها سِوى عَمَّارَة[٥]

* قال: و[غُمارة] بضم المعجمة.

قلت: مع التخفيف.

قال: غُمارة: قبيلةٌ كبيرة من البربر.

قلت: [ذكر] أبو العَلَاء الفَرَضي فيما وجدتُه بخطه في «مشتبه النسبة» في ترجمة الغُماري، بالمعجمة، فقال: نسبة إلى غُمارة، وهي بلادٌ في جبال المغرب. انتهى.

* وغُمَازة: بالغين المعجمة والزاي: بئرٌ بين البصرة والبحرين، وقيل: هي عينُ ماء دون هَجَر لقومٍ من بني تميم وغيرهم[٦].

* قال: العَمَّاري.

قلت: بفتح أوله والميم المشددة، تليها ألف، ثم راء مكسورة، ثم ياء النسب.

قال: أحمد[٧] بن محمد بن عيسى. قرأتُ على أبي حفص بن القواس، أخبركم عبدُ الصمد بنُ محمد الحاكم حضوراً، أخبرنا ابنُ الـمُسَلَّم، أخبرنا ابنُ طلاب، أخبرنا ابن جُميع، أخبرنا أحمد بن محمد العَمَّاري بالأثارب، حدَّثنا الحسن بن علي العَمِّي، حدَّثنا هُشيم، حدَّثنا مجالد، عن أبي الوَدّاك[٨]، عن أبي سعيد، قال رسول الله ﷺ: «ثلاثة يضحكُ الله إليهم يوم القيامة: الرجل إذا قام يُصلي من الليل، والقوم إذا صَفُّوا للصلاة، والقوم إذا صفَّوا لقتال العدو»[٩].

قلت: تصرف المصنِّفُ في إسناد ابن جُميع، فلخَّصه، وفيه نظر، فإنا روينا «مُعجم» ابنِ جُميع، ولفظه في ذلك: أحمد بن محمد بن عيسى العَمَّاري أبو العباس، أخبرنا أحمدُ ابنُ محمد بالأثارب[١٠]، حدَّثنا الحسينُ بنُ علي العَمِّي،

---

(١) بالذال المعجمة أوله، وتحرَّف في «القاموس» مادة (جذر) إلى زياد، مع أنه نص عليه في مادة (ذود).

(٢) في «الإكمال» ٦/ ٣٧٥.

(٣) مترجمة في «الإكمال» ٦/ ٢٧٣.

(٤) ويقال: الصيدناني، كما في «الإكمال».

(٥) الأبيات في «ديوان» أبي نواس ص٢٧٨.

وانظر عَمَّارة أيضاً في «الإكمال» ٦/ ٢٧٥، و«التبصير» ٣/ ٩٦٩، ٩٧٠.

(٦) وانظر «معجم البلدان» (غُمازة).

(٧) مترجم في «استدراك» ابن نقطة.

(٨) بالدال المشددة، وتحرف في مطبوع «معجم» ابن جميع ص١٦٥ إلى أبي الوَرّاك، بالراء بدل الدال.

(٩) أخرجه أحمد في «المسند» ٣/ ٨٠، وابن ماجه (٢٠٥) في المقدمة: باب فيما أنكرت الجهمية. وأورده الذهبي في «سير أعلام النبلاء» ٦/ ٢٨٧.

(١٠) لفظ مطبوع «ابن جميع» ص١٦٥: أخبرنا أحمد بن محمد ابن عيسى بالأثارب. والأثارب: قلعة بين حلب وأنطاكية.

حدَّثنا هُشَيم بن بشير، حدَّثنا مجالد بن سعيد، عن أبي الوَدّاك الهَمْدَاني، عن أبي سعيد الخدري، قال رسول الله ﷺ: «ثلاثةٌ يضحكُ الله إليهم يوم القيامة: الرجلُ إذا قام من الليل يصلي، والقومُ إذا صَفُّوا للصلاة، والقوم إذا صفّوا لقتال العدو».

قال: وعبدُ الرحمن بن أحمد العَمَّاري العدل[1]، شيخٌ لأبي عثمان الصابوني.

قلت: نسبتُه إلى جَدِّه، فهو أبو محمد عبدُ الرحمن بنُ أحمد بن محمد بن إسحاق بن عَمّار العَمَّاري الحافظ، حدَّث عن أبي العباس محمد بن إسحاق الصِّبْغي وغيره.

وأبو الحسن عبدُ الواحد بنُ أحمد العَمَّاري[2]، حدَّث عن هاشم بن محمد بن هاشم المَنْبِجي، ذكره أبو العَلَاء الفَرَضي[3].

* قال: و[الغُمَاري] بالضم والإعجام.

قلت: مع التخفيف.

قال: شيخنا الحسنُ بنُ عبد الكريم الغُمَاري المقرئ[4]، روى لنا عن ابن عيسى وغيره.

قلت: الغُمَاري هذا هو أبو محمد الحسنُ بنُ عبد الكريم ابن عبد السلام بن عبد الله بن فتح الغُمَاري المصري، وهو سبطُ الفقيه زيادة بن عمران بن زيادة المقرئ الضرير، تُوفي السِّبْطُ في شوال سنة اثنتي عشرة وسبع مئة. وشيخُه ابن عيسى هو الأستاذ أبو القاسم عيسى بن عبد الله بن عيسى اللخمي الشَّرِيشي، ثم الإسكندراني، ضعَّفوه. وآخر من روى عنه بالإجازة القاضي أبو الفضل سليمانُ بنُ حمزة المَقْدِسي. تُوفي ابنُ عيسى في جمادى الآخرة سنة تسع وعشرين وست مئة.

قال: وآخرون.

قلت: منهم أبو محمد عبدُ العزيز بنُ سحنون بن علي الغُمَاري المغربي ثم المصري[5]، حدَّث عن أبي محمد عبدِ الله بن بَرِّي بن عبد الجبار المَقْدِسي، وعنه ابنُ نقطة وغيره[6].

قال: وغُمَارة من البربر.

قلت: تقدَّم ذكرها قريباً[7].

* قال: و[الغَمّازي] بالتثقيل وزاي: قاضي تونس أبو العباس أحمدُ بنُ محمد بن حسن الأنصاري ابن الغَمّاز، آخرُ من روى «التيسير» عالياً، سمعه من أصحاب ابن هُذَيل، ومات سنة ثلاث وتسعين وست مئة بتونس[8].

قلت: في ذكر ابن الغَمّاز مع الذي قبله؛ فيه نظر، لأنه لا يُعرف بالغَمّازي، وعَقْدُه مع عَمّار أشبه، كما أعاده المصنِّفُ في ترجمة عمار، كما سيأتي إن شاء الله تعالى.

* عُمر بن الخطاب رضي الله عنه، وخلق.

* و[غَمْر] بمعجمة مفتوحة، والميم ساكنة: الحاج موسى بن عبد الواحد بن غَمْر الصحراوي.

وابنُ عَمِّه عليُّ بن عبد الله بن غَمْر، المشرقيان، سمعا

---

(١) مترجم في «استدراك» ابن نقطة، و«أنساب» السمعاني ٩/ ٤٨.

(٢) ذكره ابن حجر في «التبصير» ٣/ ١٠٥٨.

(٣) وانظر أيضاً «الأنساب» ٩/ ٤٩، و«التبصير» ٣/ ١٠٥٨، ١٠٥٩.

(٤) مترجم في «معجم شيوخ» الذهبي برقم (٢٢٠)، و«معرفة القراء الكبار» برقم (٧٠٦).

(٥) مترجم في «استدراك» ابن نقطة: باب الغُماري والعَمّاري.

(٦) ويستدرك:

* العِمّادي: بكسر العين المهملة وتخفيف الميم وآخره دال، في «تبصير المنتبه» ٣/ ١٠٥٩.

(٧) ص٣٧٧.

(٨) مترجم في «غاية النهاية» ١/ ١١٠ برقم (٥٠٨)، و«برنامج الوادي آشي» ص٣٨، وسيعيده الذهبي في رسم (الغَمّاز) ص٣٨٢.

بنابلس من النجم محمدِ بنِ عبد الله بن العفيف بن سلطان النابلسي في سنة سبع وأربعين وسبع مئة.

وأخو موسى عُمر بن عبد الواحد بن غَمْر الصحراوي أيضاً، سمع متأخراً على أصحاب القاضي سليمان بن حمزة[١].

والغَمْر ـ بالتعريف ـ عدَّة؛ منهم مكي بنُ محمد بن الغَمْر المُؤدِّب[٢]، حدَّث عن أبي سليمان محمدِ بنِ عبد الله بن زَبْر، وعنه عبد العزيز الكتاني.

وأبو القاسم عبدُ المنعم بنُ علي بن أحمد بن القاسم ابن الغَمْر الكلابي الدمشقي[٣]، عن عبد العزيز الكَتّاني، وعنه عليُّ بنُ الحسن الكلابي. وآخرون[٤].

* غَمْرون: بفتح أوله، وسكون الميم، وضم[٥] الراء، وسكون الواو، تليها نون الجماعة.

* و[الغَمْرون] بغين معجمة: أبو الغَمْرون الإخميمي، واسمه موسى بنُ إسماعيل، عن معمر بن عبد الله البغدادي، وعنه عليُّ بن محمد الحضرمي، والد الحافظ أبي القاسم يحيى بن علي الحضرمي، وذكره في كتابه[٦].

* قال: العُمَري.

قلت: بضم أوله، وفتح الميم، وكسر الراء.

قال: الزاهد عبدُ الله[٧] بنُ عبد العزيز بن عبد الله ابن صاحب النبي ﷺ عبد الله بن عمر.

قلت: وأخوه محمدُ[٨] بن عبد العزيز، عن موسى ابن عُقْبَة.

قال: وعبيدُ الله بنُ عمر بن حفص العُمري الفقيه[٩]، وأخوه عبدُ الله[١٠].

وعاصم[١١]، وعمر[١٢]، وزيد[١٣]: بنو محمد بن زيد بن عبد الله بن عُمر العُمري، وخلق.

ومن آل علي: جعفرُ[١٤] بن محمد بن عبد الله بن محمد ابن عُمر بن علي بن أبي طالب العَلَوي العُمري، عن جعفر الصادق، وعنه ابنُه محمد.

وحفيدُه القاسمُ[١٤] بنُ محمد بن جعفر العُمري، عن أبيه، وعنه محمدُ بن عمر بن سَلْم.

قلت: أُرى الراوي عنه أبا بكر الجِعَابي الحافظ. والله أعلم.

* قال: و[العُمَري] نسبةً إلى قرية العُمَريّة: القاضي عبدُ الرحمن بنُ أحمد بن محمد بن العُمَري[١٥]، عن ابن الحُصَين.

قلت: وأخوه محمدُ بنُ أحمد بن العُمَري، عن ابن الحُصَين أيضاً، وعنه محمدُ بنُ مَشّق.

وذكر أبو عبد الله محمدُ بن الدُّبَيْثي وغيره عبدَ الرحمن

---

(١) المتوفى سنة ٧١٥، مترجم في «الوافي بالوفيات» ١٥/ ٣٧٠.

(٢) مترجم في «استدراك» ابن نقطة: باب الغَمْر وعُمر، ووقع اسمه في «التبصير» ٣/ ٩٧١: محمد بن مكي بن الغَمْر المؤدب.

(٣) مترجم في «استدراك» ابن نقطة: باب الغَمْر وعمر و«التبصير» ٣/ ٩٧٢.

(٤) انظرهم في «إكمال» الأمير ٧/ ٣٢-٣٤، و«استدراك» ابن نقطة، و«تبصير المنتبه» ٣/ ٩٧٠-٩٧٢.

(٥) في الأصل: وفتح، وهو خطأ.

(٦) وذكره ابن حجر في «التبصير» ٣/ ٩٧٢.

(٧) مترجم في «سير أعلام النبلاء» ٨/ ٣٧٣.

(٨) مترجم في «مشتبه النسبة» لعبد الغني ص٥٠.

(٩) مترجم في «سير أعلام النبلاء» ٦/ ٣٠٤.

(١٠) مترجم في «سير أعلام النبلاء» ٧/ ٣٣٩.

(١١) مترجم في «سير أعلام النبلاء» ٧/ ١٨٠.

(١٢) مترجم في «التاريخ الكبير» ٦/ ١٩٠.

(١٣) مترجم في «التاريخ الكبير» ٣/ ٤٠٤، وأخوه واقد مترجم في «التاريخ الكبير» ٨/ ١٧٣، وأخوهم أبو بكر مترجم أيضاً في كنى «التاريخ الكبير» ص١٠.

(١٤) ذكره ابن حجر في «التبصير» ٣/ ١٠٢٢.

(١٥) مترجم في «تكملة» المنذري ١/ برقم (٦٧٧).

ابنَ العمري المذكور، وأنه منسوبٌ إلى العُمرية[١]: محلة بباب البصرة غربي بغداد، وقال أبو المعالي محمدُ بنُ أحمد بن شافع: ما أعرف أنه منسوب إلى العُمرية، وهذا نسبٌ قديم لهم يُعرفون ببيت العُمَري[٢].

* قال: و[العُمَري] نسبة إلى بيع العُمَر.

قلت: واحدها عُمرة، وهو اسمٌ أُطلق على صَكٍّ يأتي به من حَجَّ عن أحد، فيه إشهادٌ له بذلك، لكن فيها تصويرُ مكة وجَبَل عرفات والمدينة، بالمداد الملون، وقد ابتدع الجهلةُ إلصاقها بجُدران المساجد، وخصوصاً الجدار القِبْلي، وهذا من المنكرات.

قال: شرفُ الدين عمرُ بنُ محمد بن عمر الفارسي الناسخ العُمري[٣]، حدَّثنا عن ابن الزَّبيدي، وجماعة.

وقبله المبارك بن علي بن الطّبّاخ العُمري المجاور بمكة، روى عن ابن الحُصَين، وزاهر، مات سنة خمس وسبعين وخمس مئة[٤].

قلت: هو المباركُ بنُ علي بن الحسين، كانت وفاتُه بمكة في شوال.

وأبو بكر عتيقُ بنُ بدل بن هلال بن حيدر بن منصور العُمَري الزَّنْجاني ثم المكي[٥]، سمع من أبي الفتح محمد ابن البَطِّي وطبقته، وبزنجان من عمر بن أحمد بن عمر الخَطِيبي.

(١) ذكرها ياقوت في «معجم البلدان»، وقال: منسوبة إلى رجل اسمه عمر، لا أعرفه..

(٢) وانظر من ينسب إلى العمرية أيضاً في «معجم البلدان» لياقوت.

(٣) مترجم في «معجم شيوخ» الذهبي برقم (٥٨٥).

(٤) مترجم في «العقد الثمين» للفاسي ٧/ ١١٩، و«ذيل طبقات الحنابلة» ١/ ٣٤٦، ولم يذكرا له نسبة العمري. ووقع في «المشتبه» (ص٤٧٢، طبعة مصر): ابن المبارك، وهو خطأ.

(٥) مترجم في «العقد الثمين» للفاسي ٦/ ١٥، وشكل نسبة العمري بفتح العين والميم.

* قال: و[العَمْري] بالسكون.

قلت: مع فتح أوله.

قال: نسبةً إلى عَمْرو بن حُريث المخزومي رضي الله عنه: جعفر بن عون العَمْري[٦]، عن إسماعيل بن أبي خالد، وأضرابه.

قلت: وعنه الإمامُ أحمد وغيره، وهو جعفرُ بن عون ابن جعفر بن عَمرو بن حُريث.

قال: ونسبةً إلى بطنٍ من الأوس، وهُم بنو عمرو ابن عوف.

قلت: مُجَمِّع بن جارية بن عامر الأوسي، العَمْري[٧]، جمع القرآن، وهو غلامٌ، على عهد النبي ﷺ غير سورتين، فيما ذكره الشعبي.

وأخوه زيد[٨] بن جارية، استُصغر يوم أحد، وشهد خيبر، ومع علي صفِّين.

وقال البخاري[٩]: قال عُبيد: حدَّثنا يونسُ بنُ بُكَير، أخبرنا إبراهيم بن إسماعيل بن مُجَمِّع، عن عمّه يعقوب ابن مُجَمِّع، عن أبيه مُجَمِّع بن زيد، عن جدّه زيد بن جارية قال: بعنا سهامنا من خيبر بحلّة حلّة. علَّقه البخاري هكذا في «تاريخه»، والمعروف مَجَمِّع ابن يزيد، وأخوهما يزيد بن جارية صحابي أيضاً، شهد حجة الوداع. وقيل: هو زيدٌ المذكور قبلُ، وليس بشيء، هما اثنان أخوان لـمُجَمِّع المذكور. واللهُ أعلم[١٠].

(٦) مترجم في «الإكمال» ٦/ ٣٦٣، و«سير أعلام النبلاء» ٩/ ٤٣٩.

(٧) مترجم في «أسد الغابة» ٥/ ٦٦، وكتب تراجم الصحابة.

(٨) ذكر الذهبي في «التجريد» ٢/ ١٣٥ أنه يقال له: يزيد أيضاً، ثم قال: والصحيح أنهما اثنان أخوان لمجمع. وتقدم تفصيل القول فيه في رسم (جارية) ١/ ٤٠٤.

(٩) في «التاريخ الكبير» ٣/ ٣٨٦.

(١٠) انظر ما تقدم في رسم (جارية) ١/ ٤٠٤.

قال: وإلى قراءةِ أبي عَمْرو: عبيدُ الله بن إبراهيم المقرئ العَمْري[١].

قلت: أخذ عن محمد بن غالب صاحب شجاع، قرأ عليه ابنُ شَنَبُوذ، توفي بمصر سنة سبع وثلاث مئة، وله مُصَنَّف حسن في قراءة أبي عمرو بن العَلَاء.

قال: وعلى الإجمال: سمعان بن مُشَنَّج العَمْري[٢]، عن سَمُرة.

قلت: ذكره المصنِّفُ في حرف الميم[٣]، وسيأتي إن شاء الله تعالى بزيادة[٤].

* قال: و[الغَمْري] بمعجمة: إسماعيل بن فُلَيح الغَمْري الغافقي[٥]، روى عنه يحيى بن عثمان بن صالح. قال عبدُ الغني: قد رأيت هذه النسبة في موضع آخر بالضم.

قلت: لفظُ عبدِ الغني بن سعيد[٦]: وهم بطنٌ من غافق، وقد رأيتُ هذه النسبة في موضعٍ آخر بضم الغين. وقال ابنُ الجوزي في «المحتسب»: وبعضُ الرواة يضم في هذه النسبة الغين. انتهى.

قال: والنَّضْرُ بنُ طاهر الغَمْري الغافقي، كان يروي كتب الأعاجم.

قلت: كذا وجدتُه بخط المصنِّف، وهو خطأ، صوابه: والنضر بن عامر الغافقي الغَمْري، كان يروي كتب الملاحم، كذلك نسبه عبدُ الغني بن سعيد[٧]، وابنُ ماكولا[٨]، وغيرهما بنحوه، فقولُ المصنِّف: ابن طاهر، وكتب الأعاجم؛ خطأ.

قال: وذكر ياقوتُ في «المشترك» أنَّ الغَمْر خمسةُ مواضع، فسمّاها، وقال الفَرَضي: والسادس: غَمْر: قرية من قرى الموصل مررتُ بها.

قلت: وهم المصنِّفُ على ياقوت، إنما ذكر الغَمْر في «المشترك»[٩] ستة مواضع، والمصنِّفُ تبع أبا العلاء الفَرَضي في قوله ـ فيما وجدتُه بخطه ـ: وذكر ياقوتُ الحموي في «المشترك» فقال: الغَمْر خمسةُ مواضع:

الغَمْر: بئر قديمة بمكة لبني سهم.

والثاني: غَمْر ذي كِنْدة: موضعٌ وراء وَجْرة، بينه وبين مكة يومان.

والثالث: غَمْر: ماء بحذاء تُوْز[١٠] ـ شَرقِيَّه ـ في طريق حاج البصرة، ويُعدُّ في أعمال اليمامة.

والرابع: غَمْر طَيِّئ[١١]: موضع سُمِّي برجلٍ من العرب يقال له: طَيِّئ، من العرب الأول[١٢]. قاله ابنُ الكلبي.

والخامس: غَمْرة ـ بزيادة الهاء ـ منهلٌ من مناهل الحاج، وهو فصل ما بين تهامة ونجد، وقيل: هو من أعمال المدينة من جهة نجد. انتهى.

والسادس: الذي تركه المصنِّف تبعاً للفرضي هو

---

(١) مترجم في «غاية النهاية» ١/ ٤٨٤.

(٢) من رجال التهذيب، قال في «التقريب»: وقيل: مُشَمْرِج، وذكره السمعاني في المنسوبين إلى بني عمرو بن عامر بن ربيعة، ثم قال: وقيل: هو منسوب إلى عمرو بن حريث.

(٣) رسم (مُشَنَّج).

(٤) وانظر (العَمْري) أيضاً في «الأنساب» ٩/ ٥٥-٥٧، و«التبصير» ٣/ ١٠٢٣، ١٠٢٤.

(٥) مترجم في «الإكمال» ٦/ ٣٦٥، و«الأنساب» ٩/ ١٧٢.

(٦) في «مشتبه النسبة» ص٥١.

(٧) في «مشتبه النسبة» ص٥١.

(٨) في «الإكمال» ٦/ ٣٦٥. وكذلك هو في «الأنساب» ٩/ ١٧٢.

(٩) ص٣٢٥.

(١٠) تصحف في «المشترك» إلى ثور.

(١١) في الأصل: ظبي، والمثبت من «المشترك»، و«معجم البلدان» (الغمر).

(١٢) في «المشترك»: الأولى.

مُنْيَة غَمْر: بلدٌ من أعمال مصر، وهو الخامس في ترتيب ياقوت، وبعده غَمْرة، وهو السادس.

وأما التي زادها الفَرَضي فهي المذكورة فيما أنشده الزكي عبدُ العظيم المنذري الحافظ في «معجمه» في ترجمة عبد الرحيم بن خطيب المِزَّة فيما أنشده لنفسه بظاهر مَنْبِج:

ما تَرى الغَمْر كيف قد نظم الزَّهْـ
ـرُ عليه قلائداً وعُقُودا
أُقحوان تَخَالُ أوساطه تِبْـ
ـراً ومن حولهن دُرّاً نَضِيدا

ورواهما عن ابن خطيب المزة أيضاً أبو الحسن محمد ابن محمد بن نباتة الفارقي.

ومن هذه النسبة الشيخ عبد الرحمن بن علي الغَمْري المقرئ، أخذ عن ابن الصائغ، وتأخر إلى بعد التسعين وسبع مئة.

قال: نعم، والمشهور بالغَمْري هو الوليدُ بنُ بكر الغَمْري الأندلسي السَّرَقُسطي الحافظ الرَّحَّال[1]، سمع بأطرابلس من علي بن أحمد بن زكريا بن الخطيب الهاشمي، وسمع ببخارى، حدَّث عنه أبو ذَرّ الهَرَوي، والعَتِيقي وأبو عمر عبدُ الواحد المَلِيحي، وغيرهم، وبلغنا أنه عُمَري، فلما دخل إلى مصر وغيرها في أيام ظهور الرَّفْض، خاف من انتسابه إلى عُمر، وبقي ينقطها، وقال: إذا رجعتُ إلى الوطن جعلتُ النقطة ضَمَّة.

قلت: روى هذه القصة أبو زكريا عبدُ الرحيم بنُ أحمد البخاري الحافظ، قال لي الحسن بن شُريح: الوليدُ هذا عُمَريٌّ، ولكن دخل إفريقية ومصر أيام التشريف، فكان ينقط العين حتى يَسْلم، وكان مؤدبي ومؤدّب أخي أبي البهلول وبنت أخي. وقال: إذا رجعتُ إلى الأندلس جعلتُ النقطة التي على الغين ضمة، وأراني خطه. انتهى[2].

* قال: و[الغَمْزي] بمعجمتين: محمدُ بنُ إسحاق العُكَّاشي الغَمْزي، ذكره الأمير[3].

قلت: استدركه أبو زكريا البخاري المذكور آنفاً على عبد الغني بن سعيد، وعنه أخذه الأمير.

* قال: غَمّار: كثير.

قلت: هو بفتح أوله والميم المشددة، تليها ألف، ثم راء.

* قال: و[الغَمَّاز] بمعجمتين: أبو العباس أحمدُ بنُ محمد بن الغَمَّاز، قاضي تونس ومسندها، مات سنة ثلاث وتسعين وست مئة[4].

قلت: ذكره المصنِّفُ قبلُ في غير موضعه[5]، وأنه سمع «تيسير» أبي عمرو[6] الداني من أصحاب ابن هُذَيل، فتفرَّد بعلوه، سمعه منه أبو عبد الله محمدُ بنُ جابر الوادي آشي، ومن بعض أصحابه، سمعتُه بقراءتي في مجلس واحد، ولله الحمد.

كان مولدُ ابن الغَمَّاز في يوم تاسوعاء سنة تسع وست مئة، وتُوفي ليلة عاشوراء من السنة التي ذكرها المصنِّف، فيكون قد عاش أربعاً وثمانين سنة، ومن نظمه:

---

(١) مترجم في «الإكمال» ٦/ ٣٦٥، و«سير أعلام النبلاء» ١٧/ ٦٥.

(٢) وانظر الغَمْري أيضاً في «التبصير» ٣/ ١٠٢٥، وحاشية «الإكمال» ٦/ ٣٦٦.

(٣) في «الإكمال» ٦/ ٣٦٦.

(٤) مترجم في «برنامج الوادي آشي» ص٣٨، و«غاية النهاية» ١/ ١١٠ برقم (٥٠٨).

(٥) في رسم (الغَمّازي) ص٣٧٨.

(٦) في الأصل: ابن عمرو، وهو خطأ.

وقالُوا أَمَا تخشى ذُنُوباً أَتَيْتَها
وما كُنْتَ[١] ذا جهلٍ فتُعْذَرَ بالجَهْلِ
فقلتُ لهم هَبْني كما قد ذَكَرْتُمُ
تجاوزتُ في قولي وأَسْرَفْتُ في فِعلي
أَمَا في رضى مَوْلى الموالي وصَفْحِهِ
رجاءٌ ومسلاةٌ لمقترفٍ مِثْلي

وعقد ابنُ نقطة مع عَمّار المذكور أول الترجمة:

* عِمّاداً: بكسر أوله، وتخفيف الميم، وبعد الألف دال مهملة، وهم عدَّة، ذكر ابنُ نقطة واحداً[٢]، وهو أبو عبد الله محمدُ بنُ عِمّاد بن محمد بن الحسين بن عبد الله ابن أبي يعلى الحَرّاني نزيلُ الإسكندرية، راوي «فوائد» الخِلَعي، سمعها كاملاً من أبي محمد عبدِ الله بن رِفَاعة السَّعْدي في سنة ست وخمسين وخمس مئة. أجاز للقاضي سليمان بن حمزة المقدسي وغيره، تُوفي سنة اثنتين وثلاثين وست مئة[٣].

* قال: عَمِيرة: جماعة.

قلت: هو بفتح أوله، وكسر الميم، وسكون المثناة تحت، تليها راء مفتوحة، ثم هاء، منهم عدي[٤] بن عَمِيرة، وأخوه العُرْس[٥] بن عَمِيرة الكنديان الصحابيان.

وابنُ الأول عديٌّ[٦] بنُ عدي بن عَمِيرة، روى عن عمه العُرْس.

وعَمِيرة[٧] بنُ يثربي، قاضي البصرة لعمر بن الخطاب. وآخرون[٨].

* قال: و[عُمَيرة] بالضم.

قلت: مع فتح الميم.

قال: عُميرة بنت مُنَبِّه.

قلت: أبوها أَعْصُر بن سعد بن قيس عيلان، أبو باهلة، وغَنِيٌّ، والطُّفَاوة، وابنتُه هذه هي المذكورة في قوله الذي أنشده محمد بن سَلَّام الجُمحي في كتابه «طبقات الشعراء»[٩]:

قالت عُمَيْرةُ ما لرأسِكَ بعدما
نَفِدَ الزَّمانُ[١٠] أتى بلونٍ مُنْكَرِ
أعُمَيْرُ إنَّ أباكِ شَيَّب رأسَهُ
كَرُّ الليالي واختلافُ الأعْصُرِ

وبهذا لقب مُنَبِّه أعْصُر، والله أعلم.

قال: وجماعة نسوة.

---

(١) في «برنامج الوادي آشي» ص٣٩: ولم تكُ.

(٢) في «الاستدراك» باب عَمّار وعماد.

(٣) مترجم في «تكملة» المنذري ٣/ برقم (٢٥٧٣)، و«سير أعلام النبلاء» ٢٢/ ٣٧٩..

(٤) ويُقال: عدي بن فروة، ويقال: عدي بن عميرة بن فروة، قال ابن الأثير: فرق ابنُ أبي خيثمة بين عدي بن عميرة، وعدي بن فروة، ثم قال في ترجمة عدي بن فروة: ولا أشك أن هذا عدي بن فروة، نُسب إلى جده، فإنه عدي بن عميرة بن فروة، وهو أيضاً عدي بن عميرة، أخو العرس بن عميرة، فهؤلاء الثلاثة عندي واحد. انظر «أسد الغابة» ٤/ ١٤-١٦، و«الإصابة» ٢/ ٤٧٠، وقد فرَّق بينهما البخاري في «التاريخ الكبير» ٧/ ٤٣ و٤٤. وأبوه عَمِيرة مترجم في «أسد الغابة» ٤/ ٣٠٢، وانظر ما ذكره فيه ابن الأثير.

(٥) تقدم في هذا الجزء ص٣٢٥، وانظر التعليق عليه هناك.

(٦) مترجم في «التاريخ الكبير» ٧/ ٤٤، و«أسد الغابة» ٤/ ١٣، و«الإصابة» ٢/ ٤٧٠، وهو من رجال التهذيب.

(٧) مترجم في «التاريخ الكبير» ٧/ ٦٩، و«الإكمال» ٦/ ٢٧٦، وتقدم في رسم (يثربي) ١/ ٣٤٢.

(٨) انظر «الإكمال» ٦/ ٢٧٦-٢٨٢، و«مؤتلف» الدارقطني ٣/ ١٧٠٠-١٧٠٦.

(٩) ١/ ٣٣ (طبعة الأستاذ محمود شاكر)، والبيتان أيضاً في «جمهرة النسب» لابن الكلبي ٢/ ١٠٧ (طبعة العظم)، و«مؤتلف» الدارقطني ٣/ ١٧٠٦، و«معجم» المرزباني ص٤٣٢.

(١٠) عند ابن الكلبي والدارقطني: نفد الشباب، وعند المرزباني: فقد الشباب.

قلت: ومن الرجال عُمَيرة[١] بن خُفَاف بن امرئ القيس بن بُهْثَة بن سُلَيم.

ومن النسوة عُميرة[٢] التي شَبَّب بها عبدُ بني الحسحاس في قوله الذي أنشده عمر بن الخطاب:

عُمَيْرَةَ وَدِّعْ إنْ تَجَهَّزْتَ غادِياً
كفى الشَّيْبُ والإسلامُ للمرءِ ناهياً[٣]

وبسبب عُمَيْرة قُتل، والله أعلم.

* قال: عُمَير، طائفة.

قلت: هو بضم أوله، وفتح الميم، تليها مثناة تحت ساكنة، ثم راء.

* قال: و[عُمَيِّر] بالتثقيل.

قلت: في المثناة تحت مع كسرها.

قال: عُمَيِّر[٤] بن سلامة، في بني نَهْد.

* و[العَمِير] بفتح وتخفيف.

قلت: مع كسر الميم.

قال: أبو العَمِير صالحُ بنُ أحمد بن الليث البُخاري، نزيلُ بيت المَقْدس[٥].

* العُمَيْري.

قلت: بضم أوله، وفتح الميم، وسكون المثناة تحت، وكسر الراء.

قال: محمدُ بنُ علي بن محمد بن عُمَير الهَرَوي الزاهد[٦]، من أقران شيخ الإسلام بهَرَاة.

قلت: حدَّث عن إسحاق القَرّاب وغيره، وعنه مؤتمن الساجي، وأبو الوقت عبدُ الأول، وغيرهما، تُوفي في محرم سنة تسع وثمانين وأربع مئة، وله إحدى وتسعون سنة.

* قال: و[العَمِيري] بالفتح[٧].

قلت: مع كسر.

قال: أحمد بن أسلم العَمِيري، شيخٌ لزكريا الساجي.

قلت: كذا وجدتُه بخط المصنِّف: ابن أسلم، وهو تصحيفٌ، إنما هو سلم، بإسقاط الألف، وكذلك ذكره ابنُ نقطة[٨] وغيره، حدَّث العَمِيري هذا عن مالك بن يحيى بن عمرو بن مالك النُّكْري.

* قال: العُمَيس: واضح.

قلت: هو بضم أوله، وفتح الميم، تليها مثناة تحت ساكنة، ثم سين مهملة.

* قال: و[العَمِيش] بالفتح ومعجمة.

قلت: المعجمة في آخره مع كسر الميم.

قال: محمدُ بنُ علي بن العَمِيش أبو منصور الحربي[٩]،

---

(١) ذكره ابنُ الكلبي في «جمهرة النسب» ٢/ ٨٩، ٩٠ (طبعة العظم)، وابن حزم في «الجمهرة» ص٢٦١، وشُكل فيهما بفتح العين وكسر الميم، وهو ما قيَّده به الفيروزآبادي في «القاموس» إذ قيَّده بوزن سفينة

(٢) مترجمة في «مؤتلف» الدارقطني ٣/ ١٧٠٦، و«الإكمال» ٦/ ٢٨٢.

(٣) البيت في «ديوان» سحيم عبد بني الحسحاس ص١٦ (طبعة دار الكتب بتحقيق الأستاذ عبد العزيز الميمني).

(٤) ذكره الدارقطني في «المؤتلف» ٣/ ١٦٩٩، ١٧٠٠، والأمير في «الإكمال» ٦/ ٢٧٥، ٢٧٦، في سياق نسب قيس بن عبدالله بن غنم بن صُبح، المعروف بابن سخلة، وذكره ابن الكلبي في «نسب معد الكبير» ٣/ ٥٠، وشكله محققه الأستاذ العظم بالتخفيف مصغراً.

(٥) مترجم في «الإكمال» ٦/ ٢٧٦.

(٦) مترجم في «سير أعلام النبلاء» ١٩/ ٦٩.

(٧) قال السمعاني: هذه النسبة إلى عَمِيرة، وهو بطن من ربيعة، وهو عميرة بن أسد بن ربيعة بن نزار. قاله أحمد بن الحباب النسابة انتهى. وقد أورد ابن الأثير في «اللباب» واحداً ممن ينتسب إليه.

(٨) وقع في نسخة المتحف البريطاني من «الاستدراك»: سالم.

(٩) مترجم في «استدراك» ابن نقطة: باب العُمَيش والعُمَيْس.

عن أبي القاسم بن بِشْران، مات سنة ست وثمانين وأربع مئة.

قلت: أسقط المصنِّفُ اسم جدّه، فهو ابن علي بن الحسن بن العَمِيش.

* و[عُمَيش] بضم أوله، وفتح ثانيه: أبو عبد الله محمدُ بنُ أحمد بن محمد بن سلمان بن عُمَيش اللبّان، شيخٌ مُعَمَّر، قرأنا عليه بالإجازة العامة من أبي حفص عمر بن غُدَير، وأضرابه.

* قال: عَنْبر، واضح[1].

قلت: هو بفتح أوله، وسكون النون، تليها موحدة مفتوحة، ثم راء.

* قال: و[عَنْتَر] بمثناة.

قلت: فوق مفتوحة بدل الموحدة.

قال: هو عبدُ الملك بنُ سعد بن عَنْتَر، شيخ لابن عساكر[2].

قلت: هو ابن سعد بن تميم بن أحمد بن عَنْتَر الأسداباذي، وقد نسبه المصنِّفُ بعدُ في ترجمة العَنْتَري.

قال: وشُمَيم الحِلِّي عليُّ بنُ حسن بن عَنْتَر النحوي[3].

قلت: أخذ عن أبي محمد عبدِ الله بن أحمد بن الخَشّاب النحوي وغيره، تُوفي بالموصل سنة إحدى وست مئة.

والقاضي أبو محمد عَنْتَرُ بنُ علي بن عَنْتَر الشيباني البغدادي[4]، نزيل دمشق، سمع من أبي طاهر الخُشُوعي، وكان قاضي بصرى، ثم أحد الشهود بدمشق إلى أن تُوفي.

وأبو بكر بن محمد بن أحمد بن عَنْتَر السلمي، حدَّثونا عنه[5].

* و[عُتَيْر] بضم أوله، ثم مثناة فوق مفتوحة، ثم مثناة تحت ساكنة، تليها راء: عُتَيْر البدوي[6]، له صحبة ورواية، روى عنه سليمانُ بن عبد الرحمن الأزدي. قاله المستغفري. وقيل فيه: عُثير، بالمثلثة في ثانيه.

وعُتَير العُذْري، تقدَّم ذكره والخلافُ فيه[7]، مع بعض هذه الترجمة في ترجمة عبثر.

* قال: عَنَّاز بن مُدَلَّل الضرير[8]، عن أبي بكر الطُّرَيْثِيثي، مات سنة ثمان وثلاثين وخمس مئة.

قلت: هو بفتح أوله والنون المشددة، وبعد الألف زاي. ذكره ابنُ السمعاني، وقال: تُوفي بعد سنة ثمان وثلاثين وخمس مئة.

* قال: و[العَيّار] بياء وراء.

قلت: الياء المثناة تحت مشددة.

قال: سعيدُ بنُ أبي سعيد العَيَّار، مشهور[9].

قلت: وسلمةُ بن العَيّار أبو مسلم[10]، عن مالك، والأوزاعي، وغيرهما.

---

(١) تقدم هذا الرسم ص٢٥٧، ٢٥٨، وانظر «مؤتلف» الدارقطني ٣/ ١٦٤١-١٦٤٤، و«الإكمال» ٦/ ١٠١-١٠٣، و«تكملة» ابن الصابوني رقم (٢٤٣)، و«التبصير» ٣/ ٩٠٣.

(٢) انظر «معجم شيوخه» الورقة ٢٥٣، و«استدراك» ابن نقطة: باب عنبر وعنتر وعنين.

(٣) مترجم في «تكملة» المنذري ٢/ برقم (٨٨٣)، و«سير أعلام النبلاء» ٢١/ ٢١١.

(٤) مترجم في «تكملة» ابن الصابوني برقم (٢٤٤).

(٥) وانظر أيضاً حاشية «الإكمال» ٦/ ١٠٥.

(٦) تقدم في هذا الجزء ص٢٥٩، رسم (عُتَير) وانظر التعليق عليه هناك.

(٧) ص٢٥٩، وانظر التعليق عليه هناك.

(٨) تقدم في رسم (التُّرْسَخي) ١/ ٣٦٠، وهو مترجم في «أنساب» السمعاني و«استدراك» ابن نقطة.

(٩) مترجم في «الإكمال» ٦/ ٢٨٧، و«سير أعلام النبلاء» ١٨/ ٨٦.

(١٠) من رجال التهذيب.

والعَيَّار بن شُبيم الضَّبِّي، شاعر جاهلي[١].

والعَيَّار بنُ عبد الله الضَّبِّي[٢]، كان رجلاً بطالاً يُضحك الملوك في زمن النعمان بن المنذر. ذكره المُفَضَّل الضَّبِّي في أمثال العرب[٣]. وآخرون ذكرهم الأمير[٤].

* قال: و[الغُبَار] بمعجمة مضمومة.

قلت: تليها موحدة مفتوحة مخففة.

قال: عبد الباقي بنُ محمد بن أبي الغُبَار الأديب[٥]، عن أبي الحسين بن النَّقُّور.

قلت: هو أبو الفوارس عبدُ الباقي بنُ محمد بن عبد الباقي بن أبي الغُبَار، حدَّث عنه أبو القاسم بنُ عساكر.

وأبو القاسم صافي بن نَبْهان بن عمر بن نَبْهان بن عُلوان بن غُبَار بن محمد الحريثي الجَبْريني[٦]، سمع على ابن المُجبر «الأربعين» المخرجة له تخريج ابن بَلَبَان، مولده سنة إحدى وسبعين وست مئة.

* عِنَان: بكسر أوله ونونين، الأولى مفتوحة بينهما ألف: أبو عِنَان[٧]، عن ابن عباس، وعنه أبو جَنَاب[٨] القصاب، اسمه فَرُّوخ، سماه البخاري[٩] ومسلم[١٠] وغيرهما.

و[عنان] جاريةُ الناطفي[١١]، شاعرةٌ مشهورة مع أبي نواس، وآخرون.

* و[عَنَان] بالفتح: عَنَان بن عامر بن خَطْمَة بن جُشَم بن مالك بن الأوس بن حارثة من الأنصار، وهذا على قول شَبَاب وغيره، وقاله أبو بكر بنُ البَرْقي بالكسر، وقال: بدل خَطْمَة: حنظلة[١٢]، وقاله ابنُ القَدّاح وغيره[١٣]: غَيَّان، بمعجمة مفتوحة، ثم مثناة تحت مشددة، وهو أحدُ أجدادِ خُزَيمة بن ثابت ذي الشهادتين.

* و[غَيَّان] بالمعجمة كذلك: في جُهَينة: غَيَّان ابن قيس بن جُهَينة، قدم وفدُهم على النبي ﷺ، فانتسبوا له، فقال: «أنتم رَشْدان»[١٤]، فغَلَب هذا عليهم.

وغَيَّان بن ثعلبة بن طريف بن الخزرج بن ساعدة، من ولده ثابتُ بن صُهيب الساعدي الصحابي، شهد أحداً.

* و[عِيَان] بكسر المهملة، وفتح المثناة تحت مخففة:

---

(١) مترجم في «مؤتلف» الآمدي ص٢٣٩، وفيه: ابن شُتَيْم، بمثناة فوق، قال الأمير في «الإكمال» ٥/ ٣٩ ما نصّه: قال ابن دريد في «الاشتقاق»: في بني ضبة شتيم بن ثعلبة بن ذؤيب ابن السِّيد، وقال: هو من شتامة الوجه، وهو قبحه. قال الدارقطني [في «المؤتلف» ٣/ ١٤٣٠]: وأصحاب النسب ينكرون ذلك، ولا يختلفون في أنه شِيبيم بياءين، وأن ابن دريد صحَّف فيه. وهذا النص أثبت في «مؤتلف» الآمدي، عقب ترجمة العيار، والعيار هذا ذكره الأمير في «الإكمال» ٥/ ٤١ و٦/ ٢٨٧. وانظر «الاشتقاق» ص١٩٢.

(٢) مترجم في «مؤتلف» الدارقطني ٣/ ١٥٩٥، و«الإكمال» ٦/ ٢٨٧.

(٣) وذكره القاسم بن سلّام في كتاب «الأمثال» ص١٤١.

(٤) في «الإكمال» ٦/ ٢٨٦-٢٨٨.

(٥) مترجم في «استدراك» ابن نقطة: باب الغُبَار والعِباد، و«معجم الشيوخ» لابن عساكر الورقة ١٩٨.

(٦) مترجم في «الدرر الكامنة» لابن حجر ٢/ ٣٥٣.

(٧) مترجم في «مؤتلف» الدارقطني ٣/ ١٥٩٥، و«الإكمال» ٦/ ٢٨٢.

(٨) تحرف في «الكنى» لمسلم (طبعة الجامعة الإسلامية بالمدينة المنورة) ١/ ٦٥٦ إلى «أبو خباب» بالخاء المعجمة والموحدة، مع أنه جاء على الصواب فيه ١/ ١٨٩.

(٩) في «التاريخ الكبير» ٧/ ١٣٢ و٩/ ٨٧ الكنى.

(١٠) في «الكنى» الورقة ٨٧ (مصورة الظاهرية طبعة دار الفكر)، ١/ ٦٥٦ (طبعة الجامعة الإسلامية).

(١١) مترجمة في «الإكمال» ٦/ ٢٨٢، و«الأغاني» ٢٣/ ٨٥.

(١٢) قال الأمير في «الإكمال» ٦/ ٢٨٣: وهو غلط بغير إشكال.

(١٣) هو الطبري كما ذكر الأمير ٦/ ٢٨٣، وابن حجر في «التبصير» ٣/ ٩٧٣.

(١٤) سيأتي أيضاً في رسم (عَثْم) ص٤١٨، ٤١٩.

عِيَان[١] بن بُعْثُم، يأتي ذكره إن شاء الله تعالى.

* عَنْبَسَة: بفتح أوله، وسكون النون، وفتح والموحدة والسين المهملة، تليها هاء: طائفة.

* و[عُبَيْسة] بضم أوله، ثم موحدة مفتوحة، ثم مثناة تحت ساكنة، تليها السين المهملة: الشيخُ عبدُ الله ابنُ عبد الصمد بن عثمان بن عُبَيْسة الحموي، سمع بدمشق على أبي اليسر شاكر بن إسماعيل بن إبراهيم بن أبي اليسر، وغيره، وأخذ عن الحافظ أبي الحجاج المِزِّي.

* و[عَبَسَة] بالعين المهملة المفتوحة، تليها موحدة ثم السين المهملة مفتوحتان: عمرو بن عَبَسَة الصحابي المشهور رضي الله عنه.

* قال: عَنْتَرة، جماعة[٢].

قلت: هو بفتح أوله، وسكون النون، تليها مثناة فوق مفتوحة، ثم راء كذلك، ثم هاء.

* قال: و[عَتِيرة] بمثناة ثم ياء.

قلت: المثناة فوق مكسورة، والياء مثناة تحت ساكنة.

قال: محمدُ بنُ عَتِيرة الفَزَاري[٣]، عن الشعبي.

* وعُنَيْزة.

قلت: بضم العين، وفتح النون، تليها مثناة تحت ساكنة، ثم راء مفتوحة، ثم هاء.

قال: في قول امرئ القيس:

ويَوْمَ دَخَلْتُ الخِدْرَ خِدْرَ عُنَيْزةٍ[٤]

* العَنْبَري، كثير[٥].

قلت: هو بفتح أوله، وسكون النون، وفتح الموحدة، وكسر الراء.

* قال: و[العَنْتَري] بمثناة.

قلت: فوق مفتوحة بدل الموحدة.

قال: أبو الفضل عبدُ الملك بنُ سعد بن تميم بن أحمد بن عَنْتَر التميمي العَنْتَري، شيخٌ لابن عساكر، يروي عن إسماعيل بن مَلَّة.

قلت: ذكره المصنِّفُ قريباً[٦] مختصراً.

والحسينُ بنُ محمد بن الحسن العَنْتَري، حدَّث عنه محمدُ بنُ عبد الله الجُعْفي القاضي ذكره أُبَيُّ النَّرسي في كتاب «مختلفي الأسماء»[٧].

* قال: و[الغُبَيْري] بمعجمة مضمومة وموحدة.

قلت: مفتوحة تليها مثناة تحت ساكنة.

قال: أبو الحسن عليُّ بنُ روح بن أحمد بن النَّهْرَواني ابن الغُبَيْري، عن أبي النَّجِيب السَّهْرَوَرْدِي، وخديجة النهراونية، مات في عشر الثمانين سنة خمس عشرة وست مئة[٨].

قلت: هو ابن روح بن أحمد بن الحسن بن عبد الكريم الفقيه الشافعي، نائب الحكم عن القاضي ابن الدامغاني، وخديجة هي بنتُ أحمد بن الحسين بن عبد الكريم عمة أبي الحسن المذكور.

---

(١) شكل في «القاموس» مادة (بُعْثُم) بفتح العين، ولم يذكر ضبطه الزبيدي في «التاج».

(٢) انظرهم في «الإكمال» ٦/ ٣٠٢.

(٣) مترجم في «مؤتلف» الدارقطني ٣/ ١٧٢٤، و«الإكمال» ٦/ ٣٠٣.

(٤) البيت في «ديوانه» ص١١ (تحقيق الأستاذ محمد أبي الفضل إبراهيم) وعجز البيت:

فقالت لك الويلات إنك مُرْجلي

وانظر ما علَّقه المعلمي اليماني على «الإكمال» ٦/ ٣٠٣.

(٥) انظر «الأنساب» ٩/ ٦٧-٧٤.

(٦) في ص٣٨٥ رسم (عنتر).

(٧) وانظر أيضاً «الأنساب» ٩/ ٧٥، و«التبصير» ٣/ ١٠٢٦، ١٠٢٧.

(٨) مترجم في «تكملة» المنذري ٢/ برقم (١٦٢٥)، و«طبقات الشافعية» للسبكي ٨/ ٢٩٤.

وابنُ عمه أبو السعود إسماعيلُ بنُ أبي محمد الحسن ابن أبي السعود أحمد بن أحمد بن الحسن بن عبد الكريم النهرواني ابن الغُبَيْري[١]، سمع من عمة أبيه خَديجة المذكورة، مات سنة تسع وعشرين وست مئة.

* قال: عَنْز بن وائل[٢]، أخو بكر وتغلب.

قلت: هو بفتح أوله، وسكون النون، تليها زاي. قيل: اسمه عبد الله بن وائل.

قال: ومن ولده: عامرُ بنُ ربيعة، رضي الله عنه، بدري[٣].

قلت: له ولدان صحابيان، كل منهما يُسمّى عبد الله، ذكرهما الزُّبيرُ بن بكّار، وغيرُه، فالأكبر استُشهد يوم الطائف، والأصغر وُلد سنة ست من الهجرة، وعى عن النبي ﷺ، فحدَّث عنه، وعن أبيه، وعمر بن الخطاب، وكانت وفاته سنة خمس وثمانين.

* قال: و[عبَر] بموحدة محركة.

قلت: والعين المهملة المفتوحة أيضاً، فيما قيَّدها الأمير[٤].

قال: أبو العَبَر الهاشمي[٥]، أحد الشعراء المُجَّان.

قلت: هذا لقبُه، وكنيتُه أبو العباس، فيما ذكره الأمير[٦]، وسمَّاه ابنُ نقطة[٧]، فقال: هو أحمدُ بنُ محمد ابن عبد الله بن عبد الصمد بن علي بن عبد الله بن العَبَّاس الهاشمي. انتهى. وفي كتاب «الألقاب»[٨] لأبي بكر الشيرازي: أبو العَبَرطَز الشاعر، ولم يذكر اسمه.

* قال: و[عِتْر] بمثناة.

قلت: فوق ساكنة مع كسر العين المهملة.

قال: سُلَيم بنُ عِتْر التُّجيبي قاضي مصر[٩]، عن عُمر، وجماعة.

قلت: وعنه ابنُ أخيه[١٠] الهيثم بن خالد بن عِتْر التُّجيبي، وقيل: هو حافد أخيه، فهو ابنُ خالد بن حسين بن عِتْر.

وقال ابنُ وهب: أخبرني يحيى بن أيوب، عن عبيد الله ابن زَحْر، عن الهيثم بن خالد قال: سمعت عمي سُليم بن عِتر، سمعتُ أبا الدرداء يقول: «لا يزال العبدُ يزدادُ من الله بعداً ما مُشِي خلفه»[١١].

وقال البخاريُّ في «تاريخه»: روى عنه عبيدُ الله بنُ زَحْر، قال ابنُ أبي مريم: حدَّثنا بكر بن مضر، عن الهيثم بن خالد، عن ابن عمه سُلَيم بن عِتْر، سمعتُ أم الدرداء تقول: «ما يزالُ العبدُ يزدادُ من الله بُعْداً ما مُشي خلفه» كذا في «تاريخ» البخاري[١٢] بخط الحافظ أُبَيّ النَّرسي: سمعتُ أم الدرداء، جعله من قولها. ورواية ابن وهب أشبه، والله أعلم.

قال: وفُضَيل بن مرزوق، مولى بني عِتْر.

---

(١) مترجم في «تكملة» المنذري ٣/ برقم (٢٤١١).

(٢) ذكر في «مؤتلف» الدارقطني ٣/ ١٦٦٢، و«الإكمال» ٦/ ٢٨٩.

(٣) وهو من رجال التهذيب.

(٤) في «الإكمال» ٦/ ٢٩٠، قال ابن حجر في «التبصير» ٣/ ٩٧٤: كذا ضبطه الأمير، وفي حفظي أنه بكسر العين.

(٥) مترجم في «مؤتلف» الدارقطني ٣/ ١٦٦٨، و«تاريخ بغداد» ٥/ ٤٠، وذكره المرزباني في «معجم الشعراء» ص١٨٤ في ترجمة الفضل بن هاشم بن حدير البصري.

(٦) في «الإكمال» ٦/ ٢٩٠.

(٧) في «الاستدراك»، والظاهر أنه أخذ ذلك مما ذكره الخطيب في «تاريخ بغداد» ٥/ ٤٠.

(٨) وهو في «معرفة الألقاب» اختصار الإمام محمد بن طاهر المقدسي، ورقة ٢٩.

(٩) مترجم في «سير أعلام النبلاء» ٤/ ١٣١، و«التاريخ الكبير» ٤/ ١٢٥، و«الإكمال» ٦/ ٢٩٣.

(١٠) وقع في «السير» ٤/ ١٣٢: ابن عمه.

(١١) لفظه في «كنز العمال» ٣/ (٨٨٠٥): «لا يزال العبد من الله بعيداً ما يسيء خُلُقه»، وعزاه إلى ابن عساكر.

(١٢) لم أجده في مطبوع «التاريخ».

قلت: كذا قاله الأمير[١]، ولم يزد. سمع فضيلٌ هذا عَطِيَّة بن سَعْد[٢]، وأبا إسحاق الكوفي، فيما ذكره البخاري[٣]، وروى عنه محمدُ بنُ موسى بن محمد بن مالك بن ضَمْرة العِتْري[٤] الكوفي، وليس له في الكتب الستة شيء فيما أعلم[٥]. والله أعلم.

وفي العرب عِتْر عدَّةُ بطون: في هوازن، وفي عَكّ، وفي بَلِي، وغيرهم[٦].

وعفان بن عِتْر السُّلَمي، صاحب رسول الله ﷺ، حدَّث عنه جُبير بن نُفَير وغيره من أهل حمص. ذكره أبو بكر أحمدُ بنُ محمد بن عيسى البغدادي في «تاريخ حمص» هكذا، وفي اسمه واسم أبيه اختلاف، فقيل: عَفّان ابن البُجَير[٧]، وقيل فيه: غِفَار، بغين معجمة مكسورة، وفاء مخففة، وآخره راء. وقيل: عَقَّار، بمهملة، ثم قاف مشددة[٨]، وآخره راء. ومن الرواة عنه أيضاً خالد بن مَعْدان، وكَثير بنُ قيس.

* قال: و[عُتَّر] بضم ثم فتح: عُتَّر بن حبيب، بطن من الأزد.

قلت: في قوله: من الأزد، نظر، وفي نسخة بـ«إكمال» الأمير ـ وهي التي كانت عند المصنِّف، ومنها فيما أرى نقل هذا[٩] ـ: وأما عُتَر، مثل ما قبله إلّا أن عينه مضمومة، وتاءه مفتوحة؛ فقال ابنُ حبيب: في هوازن: عُتَر بن حبيب بن وائلة بن دهمان بن نصر بن الأزد[١٠]. انتهى. ونصر هذا إنما هو ابن معاوية بن بكر ابن هوازن ابن منصور بن عكرمة بن خَصَفَة بن قيس عَيْلان. لا أعلم خلافاً في ذلك، والله أعلم.

---

(١) في «الإكمال» ٦/ ٢٩٣. وفضيل هذا من رجال التهذيب، وقوله: مولى بني عتر، تصحف في «تهذيب الكمال» ٢/ ورقة ١١٠٥، و«تهذيب التهذيب» ٨/ ٢٩٨ إلى مولى بني عنزة.

(٢) في الأصل سعيد، والتصويب من «تاريخ» البخاري ٧/ ٨ و١٢٢، وعطية بن سعد هذا هو العوفي، من رجال التهذيب، سيرد ذكره في رسم (العوفي) ص٣٩٧.

(٣) في «التاريخ الكبير» ٧/ ١٢٢.

(٤) المترجم في «التاريخ الكبير» ١/ ٢٣٧، و«الأنساب» ٨/ ٣٨٥ (العِتْري).

(٥) روى له مسلم والأربعة فيما رمز له في «تهذيب الكمال» وفروعه، إن كان هو نفسه الذي من رجال التهذيب، ويظهر أن المؤلف ظنَّه آخر غيره.

(٦) انظر «مختلف القبائل» لابن حبيب ص٣٢٥، و«الإيناس» للوزير ص٢٢٦، و«مؤتلف» الدارقطني ٣/ ١٦٦٤، و«الإكمال» ٦/ ٢٩١-٢٩٣، و«الأنساب» ٨/ ٣٨٤ (العِتْري).

(٧) نقل الأمير في «الإكمال» ٢/ ٢١٩ عن صاحب «تاريخ حمص» قوله: هو عفَّان بن عِتْر، ولعل جده البُجِير، فإنه مشهور بذلك. ونقل ابن حجر في «الإصابة» ٢/ ٤٨٦ نحو هذا عن الخطيب، ثم قال: ويحتمل أن يكون البجير لقب عتر، وغير ذلك. وقد أورده الدارقطني في «المؤتلف» ٣/ ١٥٣٠ في باب عفان، فقال: ابن البُجَير، بموحدة وجيم مصغراً غير مسمى، وقال: يقال: «اسمه عفان بن البُجَير» ـ ولفظ البُجَير هو ما أثبته محقق الكتاب، وذكر أنه في نسخة أخرى: النجير، لكن الذي نقله عنه ابن حجر في «الإصابة» أنه عفان بن عتر ـ ثم ذكر ابن حجر أن الخطيب تعقب الدارقطني بأن أوله نون لا موحدة ـ يعني: أنه ابن النجير ـ ثم قال ابن حجر: وكذا أخرجه ابن منده فيمن يقال به: ابن فلان، بغير تسمية، وأورده في الموحدة وفاقاً للدارقطني.

(٨) ونقل ابن حجر في «الإصابة» ٢/ ٤٨٦ عن الدمياطي أنه ضبطه بضم المهملة، بعدها قاف خفيفة، وآخره راء. وقال الذهبي في «التجريد» ١/ ٣٨٣: وقيل: عفار، بالراء والفاء، فوهمه ابن حجر في «الإصابة».

(٩) وهو الواقع في «الإكمال» المطبوع ٦/ ٢٩٣، ٢٩٤.

(١٠) كذا نقل الأمير عن ابن حبيب، وكذا نقل عنه الدارقطني في «المؤتلف» ٣/ ١٦٦٧، والسمعاني في «الأنساب» ٨/ ٣٨٣ (العُتَري)، لكن الذي في «مختلف القبائل» له ص٣٢٥: بن معاوية، بدل: بن الأزد. ومثله في «الإيناس» ص٢٢٦، لكنه شكل عُتْراً بسكون التاء، مع أن ابن حبيب نصَّ على فتحها. وانظر «جمهرة» ابن الكلبي ٢/ ٦٦ (طبعة العظم).

وفي تهذيب كتاب ابن حبيب: عُتْر هذا بسكون المثناة فوق[١]، فقال: وفي هوازن: عُتْر بن حبيب بن وائلة بن دُهْمان بن نصر بن معاوية بن بكر بن هوازن. انتهى. وكذا ذكره ابنُ الكلبي في «الجمهرة» بسكون المثناة أيضاً، لكن مع كسر أوله[٢]، وقال عقيبه: أمَّا الذي سمعتُ من ولده يقولون، فقالوا: عُتَرُ بنُ حبيب ابن وائلة بن دهمان. وقال أيضاً قبل هذا: وولد نصرُ ابن مُعاوية بن بكر بن هوازن: دُهمَانَ وعَوْفاً، وأمهما بنتُ عامرِ بن الظَّرِب. انتهى.

* قال: و[عَتَر] بفتحتين: عَتَر بن عامر، من أجداد أبي موسى الأشعري.

قلتُ: كذا قاله الأمير[٣] حاكياً له عن ابن حبيب[٤]، وحكاه أبو الوليد الكِنَاني أيضاً عنه في «التهذيب»: عَتَر ابن بكر بن بكر[٥] بن عامر، وحكاه أبو الوليد أيضاً عن الدارقطني[٦] أنه ذكره عن ابن حبيب بإسقاط بكر[٧]، وأنه عَتْر، بسكون ثانيه، وكذلك ذكره في نسب أبي موسى: ابنُ عبد البر[٨]، وغيرُه، لم يذكروا بكراً، وذكره بإثبات بكر: خليفةُ[٩] بنُ خياط، وابنُ سعد[١٠]، وغيرهما، لكن مع اختلاف في بعض الأسماء من آباء أبي موسى، والله أعلم.

* قال: و[الغُبَري] بمعجمة: عَبّاد بن الوليد الغُبَري[١١]، من بطن من ربيعة.

قلت: هذا البطن هو غُبَر ـ بضم المعجمة، وفتح الموحدة ـ بن غَنْم بن حُبَيِّب[١٢] بن كعب بن يشكر بن بكر بن وائل، وأمه رَقَاشِ[١٣] بنتُ عامر، وهو ناقم ابن جَدَّان بن جَدِيلة بن أَسَد بن ربيعة بن نزار. وذكر ابنُ الكلبي[١٤] أنه إنما سُمِّي غُبَر، لأنَّ أباه غَنْماً تزوج أمه وهي عجوز، فقيل له: ما تصنعُ بها؟ فقال: أتغبَّر منها ولداً. انتهى[١٥].

قال: **والعَيْر**: حمار وحش.

---

(١) وهو كذلك في «الإيناس» ص٢٢٦.

(٢) وكذلك شكله الأستاذ العظم محقق «الجمهرة» ٢/ ٦٦.

(٣) في «الإكمال» ٦/ ٢٩٤.

(٤) لكن قيَّده ابن حبيب ـ كما في مطبوع «مختلف القبائل» ص٣٢٥ ـ بسكون التاء المثناة الفوقية، وبفتح التاء شكل في مطبوع «الإيناس» ص٢٢٦، وبالفتح قيَّده السمعاني في «الأنساب» ٨/ ٣٨١ (العَتَري).

(٥) كذا كرر اسم بكر في الأصل، ولم يكرر في جميع المصادر، انظر «جمهرة نسب معد» لابن الكلبي ١/ ٣٧٠ (طبعة العظم)، و«مختلف القبائل» ص٣٢٥، و«الإيناس» ص٢٢٦، و«الأنساب» ٩/ ١٢٣، و«اللباب» ٢/ ٣٧٤.

(٦) هو في «مؤتلف» الدارقطني ٣/ ١٦٦٧، وشُكل في نسخة بسكون التاء، وفي أخرى بفتحها، كما ذكر محققه.

(٧) لكنه عند ابن حبيب في مطبوع «مختلف القبائل» ص٣٢٥ بإثبات بكر، ومثله في «الإيناس» ص٢٢٦.

(٨) في «الاستيعاب» ٢/ ٣٧١ (بهامش الإصابة).

(٩) في الأصل: ابن خليفة، وهو خطأ، وهو في «طبقات» خليفة ص٦٨، وتحرف فيه عَتَر إلى غنم.

(١٠) في «الطبقات» ٤/ ١٠٥، وتصحف فيه عَتَر إلى عَتْر.

(١١) من رجال التهذيب.

(١٢) كذا شُكل في الأصل، وهو ما قيَّده به الأمير في «الإكمال» ٢/ ٢٩٩، وابنُ الأثير في «اللباب» (الغُبَري) ٢/ ٣٧٥، وهو ما شُكل به في إحدى نسخ «مؤتلف» الدارقطني ٣/ ١٦٦٩، وفي «الأنساب» ٩/ ١٢٣، و«التبصير» ٣/ ١٠٣١، وشُكل في «جمهرة نسب معد» لابن الكلبي ١/ ٣٢ (طبعة العظم)، و«مختلف» ابن حبيب ص٣٢٤، و«الإيناس» ص٢٢٩، وإحدى نسخ «مؤتلف» الدارقطني: حُبَيْب، بالتصغير مخففاً، وشُكل في «عجالة المبتدي» ص٩٧ حَبِيب، بفتح الحاء وكسر الموحدة.

(١٣) تحرف في «مؤتلف» الدارقطني ٣/ ١٦٦١ إلى رقاتس.

(١٤) في «الجمهرة» ٢/ ٢٩٢ (طبعة العظم).

(١٥) وسيعيد الذهبي رسم (الغُبَري) مع إيراد بعض التراجم ص٣٩٣.

قلت: والأهلي أيضاً يقال له: العَيْر. ذكره الجوهري وغيره.

والعَيْر: الوتد. وعَيْر: جبلٌ بطيبة في حدّ حرمها من جهة مكة، ووادٍ قفرٌ باليمن، وسيدُ القوم، وجفنُ العين في قول الجوهري، وبصرُ الإنسان في قول غيره، والناشِزُ من النصل في وسطه، والناتئ أيضاً في وسط الكتف، والشاخصُ أيضاً في ظهر القدم، والوتد الذي في باطن الأذن، وخشبةُ مُقَدَّم الـهَوْدَج، والخطُّ الذي في وسط الورقة، وعَيْرُ السراة: طائرٌ شبه الحمامة.

وفي الـمَثَل: «هو كجوف عَيْر»، يُقال للموضعِ الذي لا خير فيه.

قال: والعِيْر: القافلة.

قلت: بكسر أوله، وهو الإبل التي تحمل الميرة، ثم غلب على كل قافلة.

* قال: العَنَزي.

قلت: بفتح أوله والنون معاً، ثم زاي مكسورة.

قال: مَعْبَد بن هلال[1].

ومحمدُ بنُ المثنى[2].

ومِنْدل بن علي[3]. وآخرون.

قلت: نسبتُهم إلى عَنَزَة بن أسد بن ربيعة بن نزار، وعَنَزَةُ لَقَبُه، طعنَ رجلاً بعَنَزَةٍ، فلُقِّب بها. ذكره أبو بكر بنُ دريد في «الاشتقاق»[4]، واسمه عامر، وقيل: عمرو، فيما قاله ابنُ الكلبي[5]، وحكى أبو القاسم السُّهيلي قولاً في عَنَزَة هذا أنه ابنُ أسد بن خُزيمة بن مدركة. والمعروفُ الأول.

وعَنَزَة أيضاً في الأزد، وسيأتي مع غَبَرة، إن شاء الله تعالى في حرف الغين المعجمة[6].

* قال: و[العَنْزي] بالسكون: عامرُ بنُ ربيعة العَنْزي، له صحبة.

قلت: تقدم ذكره[7] وذكر ولديه: عبد الله الأكبر، وعبد الله الأصغر[8].

قال: وإبراهيمُ بنُ عبد الملك الصَّدَفي العَنْزي الفقيه، نزيل بَطَلْيَوْس في المئة الخامسة.

قلت: وقال الـخَلّال: حدَّثنا زكريا بن يحيى، حدَّثنا أبو طالب أن أبا عبد الله ـ يعني: أحمد بن حنبل ـ قال: خالد بن ذكوان العَنْزي ـ ساكنة النون ـ من بكر بن وائل، ثقة. انتهى. علَّقه ابنُ نقطة، وقال[9]: نقلتُه من خط محمد ابن العباس بن الفرات مضبوطاً مجوَّداً. انتهى.

* قال: و[العَثْري] بمثلثة: يوسف بن إبراهيم العَثْري[10]، عن عبد الرزاق، وعنه شُعيب الذارع[11]،

---

(١) من رجال التهذيب، ومترجم في «التاريخ الكبير» ٧/ ٤٠٠.

(٢) من رجال التهذيب، ومترجم في «سير أعلام النبلاء» ١٢/ ١٢٣.

(٣) من رجال التهذيب، ومترجم في «التاريخ الكبير» ٨/ ٧٣.

(٤) ص٣٢٠.

(٥) في «الجمهرة» ١/ ١٨٩ (طبعة العظم).

(٦) ص٤٠٧، ٤٠٨ من هذا الجزء.

(٧) ص٣٨٨، رسم (عَنْز).

(٨) عبد الله الأصغر، من رجال التهذيب، قال ابن حجر في «التبصير» ٣/ ١٠٢٧: وقد اختلف في نونه، ففتحت عند أبي ذر في البخاري، وسكنت عند الأكثر، وهو الأشهر.

(٩) في «الاستدراك»: باب الغُبَري والعَنَزي...

(١٠) مترجم في «الإكمال» ٧/ ٤٤، و«الأنساب» ٨/ ٣٩٤، و«معجم» ياقوت، لكنه شدد الثاء، فقال: العَثَّري. وانظر ما يأتي.

(١١) في الأصل: الذراع، والتصويب من «استدراك» ابن نقطة، كما في حاشية «الإكمال» ٣/ ٣٧٥، و«الأنساب» ٦/ ٨، وهو الواقع في مطبوع «المشتبه» (ص٣٧٨ طبعة ليدن، ص٤٧٥ طبعة مصر)، و«التبصير» ٣/ ١٠٢٨، وتحرف في «معجم» ياقوت إلى الزارع، بالزاي.

[نسبة إلى] عَثْر: مكان باليمن، قيَّده الفَرَضي بالسكون، وقال: بلدة باليمن.

قلت: فرَّق ابنُ السمعاني بين العَثَري بالتحريك، والعَثْري بالسكون[1]، وذكر في كل منهما أنه منسوبٌ إلى مدينة باليمن، فذكر من الأولى أبا العباس أحمدَ بنَ الحسن بن علي الحارثي العَثَري، حدَّث بحديث منكرٍ عن أبي جعفر محمد بن عبد الرحمن المقرئ، وذكر من الثانية يوسف الذي ذكره المصنِّف قبلُ.

قال: ومن المتأخرين محمدُ بنُ إبراهيم العَثْري ابن قِربة الشاعر[2]، روى عنه نجمُ الدين سليمانُ بنُ عبد الله الريحاني.

قلت: قيَّد المصنِّفُ ـ فيما وجدتُه بخطه ـ ابن قربة، بقاف وموحدة، وسيأتي إن شاء الله تعالى[3] محمد بن إبراهيم بن فُرنة ـ بفاء مضمومة، وبعد الراء نون ـ الخوارزمي، حدَّث عن معاذ بن هشام، فهذا متقدم، وأما المتأخر فلا أعرفه، ولم يذكره المصنِّف في حرف الفاء ولا القاف.

(١) في «الأنساب» ٨/ ٣٩٤، وتابعه ابن الأثير في «اللباب» ٢/ ٣٢٣، ثم استدرك على السمعاني (العَثَّري) بتشديد الثاء، فصار عنده ثلاث نسب، وقد جعل ياقوت الثلاثة واحداً، نسبة إلى موضع واحد، فقد ذكر عَثْر وعَثَّر، وقال في الأول منهما: بفتح أوله وسكون ثانيه.. وهو الذي بعده يقيناً، إلّا أن أهل اليمن قاطبة لا يقولونه إلّا بالتخفيف، وإنما يجيء مشدداً في قديم الشعر. وقيَّد النسبتين بالسكون ابن حجر في «التبصير» ٣/ ١٠٢٨. ولم يورد ابن ماكولا في «الإكمال» ٧/ ٤٤ إلّا التي بالسكون، ونسب إليها يوسف ابن إبراهيم هذا.

(٢) مترجم في «مؤتلف» الدارقطني ٤/ ١٨٥٥، و«الإكمال» ٧/ ٦٠، في باب (فرنة) فيهما، ولم يوردا له نسبة العَثْري.

(٣) في حرف الفاء رسم (فُرنة) ٤٦٣.

* قال: و[العِثْري] بمثناة قبلها كسر: نسبة إلى عِثْر ابن جُشَم.

قلت: عِثْر: بكسر المهملة، وسكون المثناة فوق، وهو ابن جشم بن وَدْم بن ذُبيان، بطن من بَلِي[4].

قال: عبد الرحمن بن عُدَيْس البَلَوي العِثْري، صحابي.

قلت: تقدَّم ذكره في هذا الحرف[5].

قال: وفي هُذَيْل: عِتْرَةُ بن الحارث.

قلت: كذا وجدتُه بخط المصنِّف، وإنما هو عِتْرة بن عمرو بن الحارث بن تميم بن سعد بن هُذَيْل. نسبه كذلك ابنُ حبيب[6] وغيره، فأسقط المصنِّفُ اسم أبيه.

وفي هُذيل أيضاً: عِتْرة بن عَادِيَة، بعين مهملة، وقيل: غادية ـ بمعجمة ـ ابن صعصعة بن كعب بن طابخة بن لَحْيَان بن هذيل[7].

قال: وفي هوازن: عِتْر بن معاذ.

قلت: وحكى ابنُ حبيب[8] عن ولده أنهم يقولون: هو عُتْر بن معاذ، يعني: بضم أوله، وهو ابن معاذ بن عمرو بن الحارث بن معاوية بن بكر بن هوازن.

وقال ابنُ الكلبي: عِدادُهم في بني رُؤاس بن كلاب، ومسجدهم واحد، ليس لهم بادية، كلهم بالكوفة، وهم قليل. انتهى.

(٤) انظر «الإكمال» ٦/ ٢٩٢، و«مؤتلف» الدارقطني ٣/ ١٦٦٤، و«مختلف القبائل» ص٣٢٥، و«الإيناس» ص٢٢٦، و«عجالة» الحازمي ص٩٠، و«الأنساب» ٨/ ٣٨٤.

(٥) في رسم (عُدَيس) ص٣٠٧.

(٦) في «مختلف القبائل» ص٣٢٤، والأمير في «الإكمال» ٦/ ٢٩٨، والسمعاني في «الأنساب» ٨/ ٣٨٤ (العِثْري).

(٧) سيأتي أيضاً في رسم (عتْرة) في حرف الغين ص٤٠٧.

(٨) انظر حاشية «مختلف القبائل» ص٣٢٥ (طبعة الجاسر).

وتقدَّم[١] أنَّ عِتْراً بالكسر والسكون عدَّةُ بطون.

قال[٢]: فمن أحدهم سنانُ بنُ مظاهر العِتْري[٣]، شيخٌ لأبي كريب.

ومحمدُ بنُ موسى العِتْري الكوفي[٤]، عن فُضَيل ابن مرزوق.

قلت: وفُضَيل عِتْري أيضاً من مواليهم، وتقدم[٥].

قال: وبكَّار بن سَلَّام العِتْري، شيخٌ لمحمد بن قيس الأسدي.

قلت: كذا نسبه ابنُ ماكولا[٦]، ووجدتُه بخط الحافظ أُبَيّ النَّرسي منسوباً: الغُبري، بضمة ونقطة فوق أوله، وأطلق ثانيه، فالله أعلم.

قال: ومالكُ بنُ ضمرة العِتْري[٧]، عن علي.

قلت: مالكٌ هذا هو جدّ والد محمد بن موسى العِتْري الذي ذكره المصنِّفُ قبل بكار بن سَلّام، فهو أبو مالك محمدُ بنُ موسى بن محمد بن مالك بن ضَمْرة، فلو ذكره المصنِّفُ عقب ترجمة مالك بن ضَمْرة، ونسبه إليه، كان أجود.

قال: وأرقم العِتْري وبنوه: أبان، وقاسم، ومطر[٨].

* و[الغُبَري] بغين وموحدة.

قلت: الغين المعجمة مضمومة، والموحدة مفتوحة.

قال: عَبَّاد بن شُرحبيل الغُبَري[٩]، شيخٌ لأبي بشر.

قلت: أبو بشر جعفرُ بنُ أبي وحشية، وشيخه صحابي، له حديث واحد، رواه وهبُ بنُ جرير، وأبو زيد سعيدُ بن الربيع، وعليُّ بنُ قادم؛ قالوا: حدَّثنا شعبة، عن جعفر بن إياس، سمعت عَبَّاد بن شُرحبيل اليشكري يحدِّث أنهم أصابهم جوع وعامُ مَخْمَصَة، قال: فأتيتُ المدينة، فدخلتُ حائطاً من حيطانها، فأخذتُ سُنْبُلاً، ففركتهُ، فأكلتهُ، وحملتُ في كسائي أو ثوبي، فجاء صاحبُ الحائط، فضربني، وأخذ ثوبي، فأتيتُ النبي ﷺ، فأخبرتُه، فقال للرجل: «ما أطعمته إذ كان جائعاً، ولا علَّمتَه إذ كان جاهلاً» فأمره النبي ﷺ، فردَّ عليَّ ثوبي، وأمر لي نصفَ وَسْقٍ من طعام[١٠]. تابعه سفيانُ بن حسين، عن جعفر بنحوه. وغُبَر: بطن من يشكر كما تقدَّم[١١].

قال: وعَبَّاد بن قبيصة الغُبَري[١٢]، عن أنس بن مالك.

وعمر بن نَبْهان الغُبَري[١٣]، ضعيف.

وسَرَّار بن مُجَشِّر[١٤]، عن أيوب.

---

(١) ص٣٨٨، ٣٨٩.

(٢) في الأصل: قلت، وهو خطأ.

(٣) مترجم في «الإكمال» ٧/ ٤٤، و«الأنساب» ٨/ ٣٨٤، وأبو كريب هو محمد بن العلاء الهمداني.

(٤) مترجم في «التاريخ الكبير» ١/ ٢٣٧، و«الإكمال» ٧/ ٤٤، و«الأنساب» ٨/ ٣٨٥.

(٥) ص٣٨٨، ٣٨٩ من هذا الجزء رسم (عِتْر).

(٦) في «الإكمال» ٧/ ٤٤، وهو مترجم في «التاريخ الكبير» ٢/ ١٢٠، و«الثقات» ٤/ ٧٧، قال ابن حِبان: ويقال: الغنوي.

(٧) مترجم في «الإكمال» ٧/ ٤٤، و«الأنساب» ٨/ ٣٨٥.

(٨) أوردهم ابن ماكولا في «الإكمال» ٧/ ٤٤، والسمعاني في «الأنساب» ٨/ ٣٨٥. وقد استدرك ابن حجر نسبة: العَتْري، بفتح أوله، وقال: نسبة إلى عَتْرة بن عمرو بن أفصى بطن من خزاعة، وسيرد عَتْرةُ هذا في حرف الغين المعجمة ص٤٠٨.

(٩) صحابي، من رجال التهذيب.

(١٠) أخرجه أبو داود (٢٦٢٠) في الجهاد: باب ابن السبيل يأكل من التمر ويشرب من اللبن إذا مرَّ به، والنسائي ٨/ ٢٤٠ في آداب القضاة: باب الاستعداء، وابن ماجه (٢٢٩٨) في التجارات: باب من مرَّ على ماشية قوم أو حائط هل يصيب منه.

(١١) ص٣٩٠ من هذا الجزء رسم (الغُبَري).

(١٢) مترجم في «الإكمال» ٧/ ٤٣، و«الأنساب» ٩/ ١٢٣.

(١٣) من رجال التهذيب، ويقال: العبدي.

(١٤) من رجال التهذيب.

وقَطَنُ بن نُسَير الغُبَري[١]، عن جعفر بن سليمان.

وعَبَّاد بن الوليد الغُبَري[٢]. وآخرون[٣].

* والعِبْري: في أهل الكتاب.

قلت: هو بكسر العين المهملة، وسكون الموحدة، ومن هذه النسبة: الشريف البرهانُ عبيدُ الله الهاشمي الحسيني المعروف بالعِبْري[٤]، كان أحد الأعلام في علم الكلام، له شرحُ «الغاية» في الفقه للبيضاوي، وشرح «المنهاج» له أيضاً في الأصول، وشرح «الطوالع». تُوفي بتبريز في شهر رجب سنة ثلاث وأربعين وسبع مئة.

* و[العُبْري] بضم العين المهملة: العُبري من السدر الذي ليس له سوق، وقيل: ما ينبتُ على الأنهار، قاله الخليل[٥]، وجزم بالثاني ابنُ دريد[٦] وغيره، ومما يقوي الأول قولُ العَجَّاج:

لاثٍ بها الآشاءُ والعُبْرِيُّ[٧]

فالآشاء: صغارُ النخل، واحدها: أشاءة، بالهمز[٨].

* قال: و[العَبَرْتي] نسبة إلى عَبَرْتا[٩].

قلت: هي بفتح العين المهملة والموحدة، تليها راء ساكنة، ثم مثناة فوق مفتوحة، ثم ألف مقصورة: قرية من النهروان.

قال: عبدُ السلام العَبَرْتي[١٠]، عن ابن ناصر وغيره، مات سنة اثنتين وعشرين وست مئة.

قلت: في المحرم بكرخ عَبَرْتا بلده، وهو عبد السلام ابنُ يوسف بن محمد بن عبد السلام الكَرْخي.

وأسعدُ بنُ نصر بن أسعد أبو منصور ابنُ العَبَرْتي الأديب[١١]، من أهل باب الأزج، أخذ عن أبي محمد عبد الله بن أحمد بن أحمد بن أحمد بن الخَشَّاب وغيره، وروى ابنُ الدُّبَيْثي عن أبي القاسم هبة الله بن الحسن عن ابن العَبَرْتي من شعره.

* العَنْقَزي: بفتح أوله، وسكون النون، وفتح القاف، وكسر الزاي: أبو سعيد عَمرو بنُ محمد العَنْقَزي[١٢] القُرشي مولاهم، حدَّث عن ابن جُريج، والثَّوري، وغيرهما، وعنه أبو سعيد الأشج، وآخرون.

والعَنْقَزُ: المَرْزَنْجُوش[١٣].

* و[العَبْقري] بموحدة ساكنة بدل النون، وبعد القاف راء، مذكورٌ في حديث الرؤيا في البئر، في قول

---

(١) من رجال التهذيب.

(٢) من رجال التهذيب، وتقدم في ص٣٩٤.

(٣) انظرهم في «الإكمال» ٧/ ٤٣، و«الأنساب» ٩/ ١٢٣-١٢٤، و«التبصير» ٣/ ١٠٣١.

(٤) مترجم في «الدرر الكامنة» لابن حجر ٣/ ٢٤٢، و«شذرات الذهب» ٦/ ١٣٩، وفيه: وقال السيوطي: بالضم والسكون، نسبة إلى عُبرة، بطن من الأزد.

(٥) في «العين» ٢/ ١٣٠ مادة (عبر).

(٦) في «جمهرة اللغة» ١/ ٢٦٦.

(٧) «ديوان العجاج» ص٣١٤.

(٨) يستدرك:

* الغِيَري: بكسر أوله وبالياء، ذكره ابن حجر في «التبصير» ٣/ ١٠٣٢، ورسم (غِيَرة) سيرد في مطبوع «المشتبه» ص٤٨٢ طبعة مصر، وسقط من نسخة التوضيح كما سيرد.

(٩) جعل السمعاني النسبة إليها العَبَرْتايي، في «الأنساب» ٨/ ٣٦٤، وذكر واحداً غير المذكورين هنا

(١٠) مترجم في «تكملة» المنذري ٣/ برقم (٢٠١٣)، وسيرد في رسم (الكَرْخي) ص٥٦٩.

(١١) مترجم في «تكملة» المنذري ١/ برقم (٢١٠) وفيات سنة ٥٨٩.

(١٢) من رجال التهذيب.

(١٣) قال الدارقطني في «المؤتلف والمختلف» ٣/ ١٧١٥ في تعريف العَنْقَز: ويقال هو الريحان المعروف بالشاه اسفرم. ونقله عنه السمعاني في «الأنساب» ٩/ ٨٢. والمرزنجوش ـ ويقال: المرزجوش والمردقوش والسمسق والعترة ـ: بقل عشبي عطر زراعي طبي.

النبي ﷺ: «فَلَمْ أرَ عَبْقَرِياً يَفْري فَرْيَهُ»[١] فالعبقري لغة: السيد في أحد معانيه.

* و[الغَنْفَري] بمعجمة مفتوحة، ونون ساكنة، ثم فاء مفتوحة، تليها الراء المكسورة: الحسنُ بنُ بشر بن إسماعيل بن غَدَق[٢] [بن حَبْتَر][٣] بن غنفر الغَنْفَري[٤]، شيخٌ لعبد الغني بن سعيد.

* قال: عَنَمَة المزني، له صحبة، فروى محمد بن إبراهيم بن عَنَمَة، عن أبيه، عن جدّه.

قلت: كذا قيَّده عبدُ الغني بن سعيد، وابنُ ماكولا[٥]، وغيرهما، بالنون، ونسبوه إلى مُزَينة، كما نسبه إليها ابنُ يونس في «تاريخه»، وذكره بالنون أيضاً ابن منده في «المعرفة» لكنه نسبه إلى جُهَينة، وكذا نسبه إليها أبو موسى المديني في «التتمة»، والمصنِّف في «التجريد»[٦]، وقال: وقيل: إنه مزني، وحكي فيه عَثَمة بالمثلثة، ولم أره في حديثه منسوباً إلّا إلى جُهينة، وهو ما حدَّث وهو ما حدَّث يحيى بن بكير، فقال: حدَّثنا رُفَيع بن خالد، عن محمد ابن إبراهيم بن عَنَمَة الجُهني، عن أبيه، عن جدّه، قال: خرج رسول الله ﷺ ذات يوم، فلقيه رجلٌ من الأنصار، قال: يا رسولَ الله، بأبي أنت، إنه ليسوؤني الذي أرى بوجهك، فنظر النبي ﷺ إلى وجه الرجل ساعة، ثم قال: «الجوع»، وذكر الحديث[٧].

وقال أبو موسى المديني في «التتمة»: أورده ابنُ شاهين وأبو نُعيم بالثاء، يعني: المثلثة بدل النون.

قال: وعبدُ الله بنُ عَنَمة[٨]، روى حديثاً لعمار عنه.

قلت: قيل في هذا: عبد الرحمن بن عَنَمة، وفي إسناد حديثه اضطراب، وعبد الله بن عَنَمة المزني صحابي شهد الفتح الثاني للإسكندرية سنة خمس وعشرين. فيما ذكره ابنُ يونس.

وقال ابنُ مَنْده: ذكره محمدُ بنُ عمر الواقدي، لا تُعرف له رواية، قاله لي أبو سعيد بن يونس بن عبد الأعلى. انتهى. وقيل: إنَّ اسمَ أبي لاس الخزاعي الصحابي عبدُ الله ابنُ عَنَمة. وقيل غير ذلك. وقد ذكرتُه في حرف اللام ألف[٩].

* قال: و[عَثْمة] بمثلثة: محمدُ بنُ خالد بن عَثْمة[١٠]، عن مالك.

---

(١) أخرجه البخاري (٣٦٨٢) في فضائل الصحابة: باب مناقب عمر بن الخطاب، ومسلم (٢٣٩٣) في فضائل الصحابة: باب مناقب عمر بن الخطاب، والترمذي (٢٢٩٠) في الرؤيا: باب ما جاء في رؤيا النبي ﷺ في الميزان والدلو.

(٢) مثله في «الإكمال» ٦/ ٩٧، و«الأنساب» ٩/ ١٨٢، و«التبصير» ٣/ ١٠٣٢، ووقع في «مؤتلف» عبد الغني ص٩٧: عذق، وهو تصحيف، فقد قيَّده الأمير في «الإكمال» ٧/ ٢١ بغين معجمة مفتوحة ودال مهملة مفتوحة، وهو ما سيرد عندنا ص٤١٤.

(٣) مستدرك من «مؤتلف» عبد الغني، و«الأنساب»، و«الإكمال» ٦/ ٩٧ و٧/ ٢١، و«التبصير» ٣/ ١٠٣٢.

(٤) قال السمعاني في «الأنساب» ٩/ ١٨٣: هكذا ذكره ابن ماكولا، وذكره أبو كامل البصيري البخاري بالعين المهملة. وأشار إلى الرواية الثانية ابن حجر في «التبصير» ٣/ ١٠٣٢.

(٥) انظر «مؤتلف» عبد الغني ص٩٤، و«الإكمال» ٦/ ١٤٣.

(٦) ١/ ٤٢٧.

(٧) أورده الهيثمي في «مجمع الزوائد» ١٠/ ٣١٣ وقال: رواه الطبراني، وفيه جماعة لم أعرفهم. وقد تحرف فيه عَنَمة إلى عَثَمة، ونسبه إلى الطبراني أيضاً ابن حجر في «الإصابة» ٣/ ٤٠، وأورده ابن الأثير في «أسد الغابة» في ترجمة عثمة ٣/ ٦٠١، وعَنَمة ٤/ ٣٠٦، وعزاه إلى أبي موسى، وأبي نعيم وابن منده وأبي عمر.

(٨) من رجال التهذيب، وهو مترجم في «أسد الغابة» ٣/ ٣٥٨، و«الإصابة» ٢/ ٣٥٥. وتحرف عنمة في «التجريد» ١/ ٣٢٧ إلى عمة.

(٩) في رسم (لاس).

(١٠) من رجال التهذيب.

وسُوَيدُ بنُ عَثْمة[١]، شيخٌ ليحيى القطان.

قلت[٢]: وعَثْمَةُ[٣] المذكورة في شعر عبيد الله بن عبد الله بن عتبة بن مسعود أحد الفُقهاء السبعة:

تغلل[٤] حُبُّ عَثْمة في فُؤادي
فَبَادِيهِ مع الخافي يَسيرُ
تغلل[١٠] حيثُ لم يَبْلُغْ شَرابٌ
ولا حُزْنٌ ولم يَبْلُغْ سُرورُ
شَقَقْتِ القلْبَ ثم ذَرَرْتِ فيهِ
هَوَاكِ فَلِيْمَ والتأمَ[٥] الفُطُورُ

* قال: [و[غَنَمَة] بغين ونون محركة: عمرو بن العدَّاء الشاعر، من أجداده غَنَمة بن ثعلبة][٦].

* عَوْذ بن غالب[٧]، في الأنساب.

قلت: هو بفتح أوله، وسكون الواو، تليها ذال معجمة، وهو ابن غالب بن قُطَيْعة بن عَبْس بن بَغيض ابن رَيْث بن غَطَفَان.

وفي الأنساب أيضاً: عَوْذُ بن عُبَيد[٨].

وعَوْذُ بن سود.

وعَوْذُ مَنَاة بن يَقْدُم.

قال: وأبو سعيد بن عَوْذ المكي[٩]، شيخٌ لمروان بن معاوية.

قلت: يُقال له: البَرّاد، حدَّث عن محمد بن المرتفع وغيره، وعنه أيضاً سفيانُ بنُ عُيَيْنة، وأبو نُعيم الفضلُ ابن دُكَين، وغيرهم، لم أقف على اسمه[١٠].

قال: ومحمدُ بن عَوْذ السِّيرافي[١١]، عن أحمد بن المقدام العِجْلي.

ومُعَاذ بن عَوْذ الله[١٢]، شيخُ أبي مسلم الكَجِّي.

قلت: أبو مسلم آخر من حدَّث عنه.

وعَوْذُ بن يزيد الزَّبَادي، حدَّث عنه عبدُ الله بن عَيّاش ابن عَبّاس القِتْباني، وغيره، وتقدَّم في حرف الزاي[١٣].

وأبو محمد عليُّ بنُ محمد بن الحسن[١٤] بن عَوْذ بن الخصيب بن سلم[١٥] الحَنَفي المَديني، حدَّث عن الطبراني بـ«معجمه»، وعن أبي أحمد العَسَّال، وغيرهما، وعنه شجاع بن محمد المَصْقَلي[١٦]، وغيره.

---

(١) مترجم في «الإكمال» ٦/ ١٤٢.

(٢) في الأصل: قال، وهو خطأ.

(٣) مترجمة في «مؤتلف» الدارقطني ٣/ ١٥٩١.

(٤) في «مؤتلف» الدارقطني: تَغَلْغَل.

(٥) في «مؤتلف» الدارقطني: فالتأم.

(٦) ما بين حاصرتين سقط من الأصل، واستدرك من مطبوع «المشتبه» ص٤٧٧.

قلت: أسقط المصنّف اسم والد عمرو، فهو عمرو بن عروة ابن الغَدَاء بن كعب بن بَهْوَس بن غامر بن غَنَمة بن ثعلبة ابن تيم الله، ذكره كذلك الأمير في «الإكمال» ٦/ ١٤٥، وقوله في مطبوع «المشتبه»: العَدّاء، تصحيف، صوابه: الغَدَاء، بالغين المعجمة، بعدها دال مخففة، قيَّده الأمير في «الإكمال» ٦/ ١٦٥.

(٧) ذكره الدارقطني في «المؤتلف» ٣/ ١٦١٦، وابنُ ماكولا في «الإكمال» ٦/ ٣٠٤.

(٨) انظره مع الذين بعده في «الإكمال» ٦/ ٣٠٤، و«الأنساب» ٩/ ٨٦ (العَوْذي)، و«مؤتلف» الدارقطني ٣/ ١٦١٦، ١٦١٧.

(٩) مترجم في «الإكمال» ٦/ ٣٠٤، و«ميزان الاعتدال» ٤/ ٥٣٠، و«لسان الميزان» ٧/ ٥٢، ونسبته في الأخيرين: المكتب.

(١٠) قال الذهبي في «الميزان»: اسمه رجاء بن الحارث.

(١١) مترجم في «الإكمال» ٦/ ٣٠٤، وتحرف في «المعجم الصغير» للطبراني برقم (١٠٣٣) (في طبعتيه)، و«لسان الميزان» ٥/ ٣٣٢ إلى عون، بالنون بدل الذال.

(١٢) مترجم في «مؤتلف» الدارقطني ٣/ ١٦١٧، و«الإكمال» ٦/ ٣٠٤.

(١٣) ١/ ٩٧٢ في رسم (الزَّبَادي).

(١٤) في الأصل: الحسين، والمثبت من ترجمة علي في «أخبار أصبهان» ٢/ ٦، و«استدراك» ابن نقطة.

(١٥) كذا في الأصل مجوداً، ووقع في «استدراك» ابن نقطة: مسلم.

(١٦) في الأصل: الصقلي، وهو خطأ، والتصويب من ترجمته في «الأنساب» (المصقلي) ١١/ ٣٤٩، وهذه النسبة إلى جده مصقلة بن هبيرة.

* قال: و[العُوْد] بالضم ودال: النجيبُ بنُ العُوْد الحِلِّي الرافضي، من علمائهم، سكن جِزِّين[١].

* قلت: و[العَوْد] بفتح أوله والإهمال: عامرُ بن الحارث الضبي جِرَانُ العَوْد[٢]، والعَوْد: الجمل المُسِنُّ، والجِرَان: باطنُ عُنُق البعير، وقيل: صدره، عمل منه عامرٌ سوطاً يضرب به امرأته، فلُقِّبَ به.

* قال: العَوْذي.

قلت: بفتح أوله، وسكون الواو، وكسر الذال المعجمة.

قال: عُقْبَةُ بنُ عبد الغافر[٣]، من عَوْذ بن سُوْد، بطن من الأزد.

وهَمَّام بنُ يحيى[٤].

وعبدُ الصمد بنُ حبيب[٥]. وآخرون.

قلت: البطنُ من الأزدِ هو عَوْذ بن سُوْد بن الحَجْر ابن عمران بن عمرو مزيقيا بن عامر ماء السماء بن حارثة بن امرئ القيس بن ثعلبة بن مازن بن الأزد[٦].

* قال: و[العُودي] بمضمومة.

قلت: مع إهمال الدال، كذا قيَّده ابن ماكولا[٧]، وابنُ الجوزي في «المحتسب»، وغيرهما.

قال: محمدُ بنُ هارون العُوْدِي، عن كثير بن يحيى، وغيره.

قلت: نسبه المصنِّفُ إلى جدّه، فهو محمدُ بنُ أحمد بن هارون، يروي عن كثير بن يحيى بن مالك، والحسن[٨] ابن علي بن راشد، وغيرهما، روى عنه أحمدُ بنُ الحسين البصري المعروف بشُعبة. قاله الأمير.

قال: ومحمد بن عمر العُوْدي[٩]، شيخٌ لعُبَيد الله بن يوسف الجُبَيري.

ومحمدُ بنُ أيوب بن سليمان العُوْدي[١٠]، شيخٌ لأبي بكر بن شاذان، منكر الحديث.

وأبو الرضا أحمدُ بنُ أبي محمد ابن العُودي النّجّاد[١١]، عن عبد الوهاب الأنماطي.

قلت: هو أحمدُ بنُ أبي محمد بن أبي القاسم البغدادي المعروف بابن العُودي، وقع في سفينةٍ من سفن جسر دجلة، فمات في شعبان سنة سبع وثمانين وخمس مئة.

* قال: العَوْفي.

قلت: بفتح أوله، وسكون الواو، وكسر الفاء.

قال: عطية بن سعد[١٢]، وجماعة[١٣].

* و[العَوَقي] بقاف.

قلت: مع فتح الواو، وسكَّنها بعضهم.

---

(١) مثله في طبعة ليدن من «المشتبه» ص٣٧٩، و«التبصير» ٣/ ٩٧٦، وتصحف في طبعة مصر ص٤٧٧ إلى حزين، بحاء مهملة. وتقدم ذكر النجيب هذا في رسم (الجزيني) ١/ ٧٨٧، وذكر المؤلف هناك أن جِزِّين بلد من ساحل دمشق، وهو مترجم في «شذرات الذهب» ٥/ ٣٦٥ في وفيات سنة ٦٧٩.

(٢) مترجم في «الشعر والشعراء» ٢/ ٧١٨-٧٢٢ (طبعة شاكر).

(٣) من رجال التهذيب.

(٤) من رجال التهذيب.

(٥) من رجال التهذيب.

(٦) انظر «جمهرة» ابن حزم ص٣٣١ و٣٧١. وانظر أيضاً «الأنساب» ٩/ ٨٦، ٨٧، و«الإكمال» ٦/ ٣٣٥.

(٧) في «الإكمال» ٦/ ٣٣٦.

(٨) في الأصل: الحسين، وهو خطأ، تصويبه من «الإكمال» ٦/ ٣٣٦، و«الأنساب» ٩/ ٨٥، والحسن هذا من رجال التهذيب.

(٩) «الإكمال» ٦/ ٣٣٦، و«الأنساب» ٩/ ٨٥.

(١٠) مترجم في «تاريخ بغداد» ٢/ ٨٥، و«الأنساب» ٩/ ٨٥، ٨٦.

(١١) مثله في طبعة ليدن من «المشتبه» ص٣٧٩، و«التبصير» ٣/ ١٠٣٣، ووقع في طبعة مصر ص٤٧٨: ابن النجاد، بزيادة «ابن» وهو مترجم في «استدراك» ابن نقطة.

(١٢) من رجال التهذيب.

(١٣) انظر «الإكمال» ٦/ ٣١٦، و«الأنساب» ٩/ ٨٩، ٩٠.

قال: أبو نَضرة العَبْدي العَوَقي[١].

قلت: هو صاحبُ أبي سعيد الخُدري، وابن عباس، واسمُه المُنْذر بن مالك بن قِطْعة البصري، ثقة مشهور.

قال: ومحمدُ بنُ سنان العَوَقي[٢]، شيخُ البخاري.

قلت: هو باهلي، عُرف بالعَوَقي، لنزوله في العَوَقة: حي من عبد القيس.

وعبدُ الكريم بن أحمد العَوَقي، عن مؤمل بن هشام[٣].

* قال: العَوْهي: أبو حميد أحمدُ بنُ محمد بن سيار الحمصي[٤]، عن يحيى بن سعيد العطار.

قلت: نسبتُه بفتح العين المهملة، وسكون الواو، وكسر الهاء، وقال الشاعر فيما أنشده أبو علي إسماعيلُ ابنُ القاسم القالي:

فيا راكباً إمّا عَرَضْتَ فَبَلِّغَنْ
قبائلَ عَوْهي والغَمُور وألمعا

فعَوْهي: قبيلةٌ من اليمن، وهو فيما قاله ابنُ دريد[٥]: عَوْهي بن زياد بن شُمْس.

* قال: و[القُوهي] بقاف مضمومة: إسماعيلُ بن إبراهيم، صاحبُ القُوهي[٦].

قلت: القُوهي: ضربٌ من الثياب أبيض.

* قال: عُوَيْم بن ساعدة، له صحبة.

* وعُوَيْمر: جماعة.

قلت: هما بضم العين المهملة، وفتح الواو، وسكون المثناة تحت، ثم ميم، هي في آخر الثاني مكسورة تليها راء.

* قال: عِوَض: جماعة.

قلت: هو بكسر أوله، وفتح الواو، تليها ضاد معجمة، ومن الجماعة عِوَضُ بنُ إبراهيم بن علي البرداني المقرئ أبو علي، حدَّث عن أبي القاسم بن الحصين وغيره، تُوفي سنة اثنتين وثمانين وخمس مئة[٧].

* قال: و[عَوْص] بمهملة: عَوْصُ بن إرم بن سام ابن نوح.

قلت: هو بفتح أوله، وسكون ثانيه.

* قال: العَلَائي.

قلت: نسبة إلى العَلَاء بالفتح والمد.

قال: جماعة، منهم عبدُ الرحمن بنُ محمد بن منصور الحضرمي العَلَائي[٨].

وابنُه محمد[٩]، عن ابن الحَطَّاب الرازي، من ولد العلاء بن الحضرمي.

قلت: وابنُه الآخر أبو الفضل أحمد، سمع أيضاً من ابن الحَطَّاب محمد بن إبراهيم الرازي.

وأبوهما هو أبو القاسم عبدُ الرحمن بنُ محمد بن منصور ابن محمد بن الفضل بن منصور بن أحمد بن يونس بن الليث بن عبد الرحمن بن المغيث بن عبد الرحمن ابن العلاء بن الحضرمي. نسبه ابن نقطة كذلك.

---

(١) من رجال التهذيب.

(٢) من رجال التهذيب.

(٣) وانظر أيضاً حاشية «الإكمال» ٦/ ٣١٥، و«التبصير» ٣/ ١٠٣٣.

(٤) مترجم في «الإكمال» ٦/ ٣٨١، و«الجرح والتعديل» ٢/ ٧٢، و«الأنساب» ٩/ ٩٣.

(٥) لم أجد قوله هذا في «الجمهرة»، ولا في «الاشتقاق»، والذي في «الاشتقاق» ص٤٨٧: عوهي، من ولد الهِنْو بن الأزد.

(٦) من رجال التهذيب.

(٧) مترجم في «معرفة القراء الكبار» برقم (٥٢١) وفيه مصادر ترجمته.

(٨) مترجم في «استدراك» ابن نقطة: باب الغلابي والعلائي. وسيأتي في حرف القاف، رسم (القَمَري) ص٥٣٧.

(٩) مترجم في «استدراك» ابن نقطة.

قال: ونسبةً إلى مدينة العلايا[١] بأرض الروم.

* و[العَلَّاني] بالتثقيل ونون: السَّلَّار مكيُّ بنُ منصور بن محمد بن عَلَّان العَلَّاني الكَرَجي[٢]، شيخٌ للسِّلَفي. وآخرون.

* و[الغَلابي] بمعجمة وموحدة.

قلت: المعجمة مفتوحة، وهو بالتخفيف.

قال: الـمُفَضَّل بنُ غسان الغَلَابي[٣]، روى عنه ابن أبي الدنيا.

وولده أبو أمية أحوص بن المفضل الغَلَابي[٨]، شيخٌ للطبراني.

قلت: هو الأحوص بن الـمفضل بن غسان بن الـمُفَضَّل بن معاوية بن عمرو بن خالد بن غَلَاب. وسيأتي ذكر غَلَاب إن شاء الله تعالى.

قال: ومحمد بن زكريا بن دينار الغَلَابي، واه[٤].

قلت: يُعرف بزكُّوية، روى عن الطبراني وغيره.

* قال: عُلَاثة، جماعة.

قلت: هو بضم أوله، وتخفيف ثانيه، ثم مثلثة مفتوحة، تليها هاء.

* قال: و[عَلَّانة] بنون وثقل.

قلت: مع فتح أوله.

قال: الحسينُ بنُ عبد الله بن أحمد بن أبي عَلَّانة[٥]، عن أبي بكر بن شاذان، وعنه الخطيب.

وابنه أبو سعد محمد[٦]، سمع الـمُخَلِّص.

قلت: تُوفي أبو سعد فجأةً في شعبان سنة اثنتين وستين وأربع مئة.

* قال: وزيادُ بن عِلَاقة[٧]، لا يُلبس.

قلت: أبوه عِلَاقة: بكسر العين المهملة، وثالثه قاف مفتوحة مع التخفيف.

* قال: العِلَاطي: هو ابنُ يسار[٨]، حدَّث عنه يحيى ابن عمر الليثي.

قلت: نسبتُه ـ بمهملتين مكسورتين مع التخفيف ـ إلى الـحَجَّاج بن عِلاط جَدِّه الأعلى.

* قال: و[الغِلَاظي] بمعجمتين: عليُّ بنُ محمد أبو القاسم البصري الغِلَاظي الـمُقرئ[٩]، عن أحمد بن عبيد الله النَّهْرَدَيْري، وعنه الخطيب.

* قلت: العَلَّاف: بالفتح والتشديد وفاء: جماعة.

* و[عِلَاف] بكسر أوله مُخَفَّفاً: عِلافُ [بن حُلوان][١٠] بن عمران بن الحاف بن قُضَاعة، اسمُه رَبَّان، بالمهملة المفتوحة والموحدة المشددة، وعِلَاف لقبُه، وإليه تُنسب الرِّحَال العِلَافِيَّة، لأنَّه أول من نَحَتَ رَحْلاً، فركبه، وكان العربُ تركب الأقتاب.

* قال: عَلَّاق، جماعة.

قلت: هو بالفتح والتشديد، وآخره قاف، ومنهم عَلَّاق بنُ أبي مُسلم[١١]، روى عن أبان بن عثمان.

---

(١) في «التبصير» ٣/ ١٠٣٥: العلاية، ومثله في «معجم البلدان» قال ياقوت: لا أدري أي شيء هذه الصيغة، إلّا أنها اسم موضع، قال فيه أبو ذؤيب الهذلي... فذكره.

(٢) مترجم في «سير أعلام النبلاء» ١٩/ ٧١.

(٣) ترجمه السمعاني في نسبة (الغلَّابي) بتشديد اللام، فردَّ عليه ابن الأثير، وصوَّب أنه بتخفيف اللام.

(٤) مترجم في «ميزان الاعتدال» ٣/ ٥٥٠.

(٥) مترجم في «تاريخ بغداد» ٨/ ٦٠، و«استدراك» ابن نقطة.

(٦) مترجم في «الإكمال» ٦/ ٣٠٦، و«تاريخ بغداد» ٢/ ٢٥٧.

(٧) من رجال التهذيب.

(٨) مترجم في «الإكمال» ٦/ ٣٤٣، و«الأنساب» ٩/ ٩٤، ٩٥.

(٩) مترجم في «الإكمال» ٦/ ٣٤٣، و«الأنساب» ٩/ ١٩٦.

(١٠) مستدرك من «جمهرة نسب معد الكبير» لابن الكلبي ٢/ ٤٥١ و٤٥٣ (طبعة العظم)، و«جمهرة» ابن حزم ص٤٥١، و«التبصير» ٣/ ١٠٣٥، وقد ذكر ابنُ حجر أحد من يُنسب إلى عِلَاف.

(١١) من رجال التهذيب.

* قال: و[غَلَّاق] بمعجمة: خالد بن غَلَّاق[١]، شيخٌ للجُريري، وقيل: بمهملة.

قلت: لم يحدِّث عنه غير الجُريري فيما ذكره يحيى ابن معين.

وغَلَّاق بن مروان القرظ بن الحَكَم بن زِنْباع بن جَذِيمة، ذكره أبو الفتح عثمان بن جني[٢] بالمعجمة، وقال: يكون غَلَّاق هذا فَعَّالاً من غَلِقَ الرَّهْنُ، فهو غَلَّاق، كعلم، فهو عَلَّام، وسَلِم، فهو سَلَّام. وذكره بالمهملة المرزباني في «معجمه»[٣]، وقولُ ابنِ جِنِّي أصح. والله أعلم.

* العَلَاء بن الحضرمي الصحابي، بالفتح والمد، وآخرون.

* و[العُلَا] بضم أوله مع القصر: أبو العُلا إدريسُ ابنُ محمد بن موسى الأنصاري، من شيوخ المحدِّث إبراهيم بن أبي الوليد محمد بن الحاج التجيبي.

وأبو الحسن عليُّ بن إسماعيل بن أبي العُلا الوتّار القَوَّاس، حدَّثونا عنه، وذكره المصنِّفُ في حرف الواو في ترجمة (الوَتّار)، وذكره أيضاً في مشيخة ولده أبي هريرة التي قرأتُها عليه.

* قال: عِيَاض، بَيِّن.

قلت: هو بكسر أوله، وفتح المثناة تحت، تليها ألف، ثم ضاد معجمة.

* قال: و[غَيّاض] بمعجمة.

قلت: مع التشديد.

قال: أبو الخير سلامةُ بنُ غَيَّاض الكَفْرطابي النحوي[٤]، تصدر بواسط، وله شعر، ذكره الدُّبَيْثي.

* قلت: العَيْداني: بفتح أوله، وسكون المثناة تحت، وفتح الدال المهملة، تليها ألف، ثم نون مكسورة: أبو بكر محمدُ بنُ علي بن أحمد بن عَيْدان العَيْداني الأهوازي[٥]، سمع الحاكم أبا عبد الله. وعيدان: بطن من حضرموت.

* و[الغَنْدابي] بغين معجمة مفتوحة، ثم نون ساكنة، ثم دال مهملة مفتوحة، وبعد الألف موحدة: نسبة إلى غَنْداب: محلة في مَرْغِينان: مدينة من بلاد فَرْغَانة، منها:

أبو محمد عمرُ بنُ أحمد بن أبي الحسن بن الحسن[٦] الغَنْدابي المرغيناني، سمع منه ابنُ السمعاني، وقال: كان فقيهاً فاضلاً، إليه الفتوى بسمرقند.

* ابنُ أبي العَيْش: بمثناة تحت ساكنة، تليها شين معجمة، مع فتح أوله، معروف[٧].

* و[العَبْس] بموحدة، وسين مهملة: عَنْتَرَةُ بنُ أبي العَبْس[٨] المازني، سمع شيخاً من بني يربوع يُقال له:

---

(١) من رجال التهذيب.

(٢) في كتاب «المبهج في تفسير أسماء شعراء الحماسة» ص٩٥.

(٣) هو في القسم المفقود من الكتاب، وليس في المطبوع منه.

(٤) مترجم في «إنباه الرواة» ٢/ ٦٧، و«بغية الوعاة» ١/ ٥٩٣.

(٥) تقدم ذكره في هذا الجزء ص٢٦١ رسم (عَيْدان) فانظره.

(٦) مثله في «اللباب» ٢/ ٣٩٠، ووقع في «الأنساب» ٩/ ١٧٩: الحسين.

(٧) هو إسماعيل بن الحسين بن أبي السائب بن أبي العيش الأنصاري، توفي سنة ٧٢١، مترجم في «معجم شيوخ» الذهبي برقم (١٧٨)، و«الدرر الكامنة» ١/ ٤٣٥، وذكره مع غيره المعلمي في تعليقه على «الإكمال» ٦/ ٩٤، ومنه نقلته، فانظره.

(٨) مثله في «ثقات» ابن حبان ٧/ ٣٠٣، و«مؤتلف» الدارقطني ٣/ ١٧٢٣، و«الإكمال» ٦/ ٣٠٢ في باب (عنترة)، وأثبته محقق «التاريخ الكبير» ٧/ ٨٤: العيش، مع أنه في الأصل عنده: «العبس»، ووقع في «الجرح والتعديل» ٧/ ٣٥: العيص، وتحرف اسمه في «لسان الميزان» ٢/ ٣١٩ إلى عبيدة ابن أبي الفيض. والخلاف الذي وقع في النسخ ذكره بإسهاب محقق «التاريخ الكبير» فانظره.

حُصين بن عرفطة، قال: كانت عند أبي هريرة امرأةٌ طالت[١] صحبتها، فأراد أن يطلقها، قال[٢]: أما هذه فقد مُنِعْتُ طلاقها.

* قال: عَيْشُون، جماعة[٣].

قلت: هو بفتح أوله، وسكون المثناة تحت، وضم الشين المعجمة، وسكون الواو، تليها نون.

* قال: و[عَيْسُون] بمهملة: عمرو بن عَيْسُون الأندلسي[٤]، عن رجل، عن إسماعيل القاضي.

قلت: الرجل هو بكر بن العلاء القاضي.

قال: وعبدُ الحميد[٥] بنُ أحمد بن عيسى، يُعرف جدّه[٦] بِعَيْسون، سمع منه عبدُ الغني.

ومحمد بن عَيْسُون الأنماطي[٧]، عن الحسن بن مَلِيح.

* و[عَبْسُون] بموحدة: قاضي سنجار، أبو الفرج عبدُ القاهر بنُ نصر بن أسد بن عَبْسُون، عن أبيه، عن أنس، بخبر باطل، وعنه أسعد بن يحيى.

قلت: أسقط المصنِّفُ من نسبه رجلاً، فجدّه أسد هو ابن غياث بن عَبْسُون، نسبه ابنُ نقطة[٨].

قال: ومحمدُ بنُ أحمد بن عَبْسُون البغدادي[٩]، عن الهيثم بن خلف الدوري، وطائفة، نزل الرملة، كتب عنه محمد بن عبد المحسن[١٠] الأذَني، وجماعة.

* العَيْشُوني.

قلت: بفتح أوله، وسكون المثناة تحت، وضم الشين المعجمة، وسكون الواو، تليها نون مكسورة.

قال: محمد بن نَسيم[١١]، عن العلّاف.

قلت: هو منسوبٌ إلى ولاء أبي الفضل محمد بن محمد الموصلي المنَجِّم ابن عَيْشُون.

قال: وغيرُه.

قلت: ضمَّ المصنِّفُ الراء من قوله: «وغيرُه» فيما وجدتُه بخطه، وصحح فوق الواو، فمن هذه النسبة: فيروز العَيْشُوني[١٢]، مولى ابن عَيْشُون، حدَّث عن أبي الحسين أحمد بن النَّقُّور.

وابنُه أبو الربيع سليمانُ[١٣] بنُ فيروز، من طبقة ابن نَسِيم المذكور قبلُ، حدَّث عن أبي الحسن علي بن محمد العَلّاف.

* قال: و[العِيْسَوي] نسبة إلى عيسى: عليُّ بنُ إبراهيم العِيْسَوي، له جزءان سمعناهما.

قلت: كذا وجدتُه بخط المصنِّف، وقد أسقط اسم أبيه ولا بدَّ منه، فهو الشريف أبو الحسن عليُّ بنُ عبد الله ابن إبراهيم العِيْسَوي الهاشمي، شيخُ طِرَاد الزَّيْنَبي، تُوفي سنة خمس عشرة وأربع مئة[١٤].

---

(١) تحرفت هذه الكلمة في «التاريخ الكبير» ٧/ ٨٥ إلى كانت.

(٢) في «التاريخ الكبير»: فقال.

(٣) انظر «الإكمال» ٦/ ٣١١.

(٤) ذكره ابن نقطة في «الاستدراك»: باب عيشون وعبسون.

(٥) مترجم في «الإكمال» ٦/ ٣٠٩، و«مؤتلف» عبد الغني ص٨٩.

(٦) يعني: عيسى، كما صرح به في «الإكمال» ٦/ ٣٠٩، وقال ابن حجر في «التبصير» ٣/ ٩٧٨ بعد أن ذكر عبد الحميد هذا: يُعرف بابن عيسون.

(٧) مترجم في «الإكمال» ٦/ ٣٠٩.

(٨) في «الاستدراك» باب عَيْشُون، وعَيْسُون، وعَبْسُون.

(٩) مترجم في «الإكمال» ٦/ ٣١٢، و«تاريخ بغداد» ١/ ٣٢٨.

(١٠) مثله في مطبوع «المشتبه» ص٤٨٠ طبعة مصر، وفي طبعة ليدن ص٣٨١، و«الإكمال» ٦/ ٣١٢، و«تاريخ بغداد» ١/ ٣٢٩، و«التبصير» ٣/ ٩٧٩: محمد بن المحسن.

(١١) مترجم في «العبر» ٤/ ٢٢١، و«استدراك» ابن نقطة.

(١٢) مترجم في «استدراك» ابن نقطة، ووقع فيه: وأبو فيروز، صوابه: وأبوه فيروز، فقد ذكر ابنه قبله.

(١٣) ترجمه السمعاني في «الأنساب» ٩/ ١٠٦، وكناه أبا داود، وتابعه ابن الأثير في «اللباب» ٢/ ٣٦٨.

(١٤) مترجم في «سير أعلام النبلاء» ١٧/ ٣٢١.

وواثقُ بنُ تمام بن محمد بن أبي عِيْسَى الهاشمي العَتَّابي[١]، حدَّث عنه أبو محمد ابنُ الأخضر، فقال: حدَّثنا واثقُ بنُ أبي عيسى العِيْسَوي. انتهى.

وأبو منصور يحيى بنُ الحسن بن الحسين بن علي بن محمد بن جعفر الهاشمي العِيْسَوي الفقيه المالكي[٢]، حدَّث عن أبي نصر محمد بن محمد الزَّينبي، وغيره.

* قال: عيسى، خلق.

* و[عَبْسي] بموحدة[٣]: عَبْسِي لقبُ رجلٍ جالسَ أحمد بن حنبل، واسمه عيسى.

قلتُ: لقبُه يُشبه النسبة، وقيل في اسمه: العباس بن الفضل، حكاه مع القول الذي قاله المصنِّفُ عبدُ الغني ابن سعيد[٤] عن أبي طاهر القاضي الذُّهلي، وقال الدارقطني[٥]: شاعر محدث. وذكره المصنِّفُ أيضاً في حرف الفاء[٦].

* و[عَسَى] كعسى التي من أفعال المقاربة: جدُّ الفقيه أبي بحر سفيانَ بن العاص بن أحمد بن العاص بن سفيان ابن عَسَى بن عبد الكبير بن سعيد الأَسَدي[٧] أسد خُزيمة. كذا وجدتُ نسبه بخط صاحبه أبي عبد الله محمدِ ابنِ عبد الرحمن بن عبد الرحمن بن هشام النُّميري، فيما أملاه عليه في سنة تسع عشرة وخمس مئة.

---

(١) مترجم في «استدراك» ابن نقطة باب العِيْسَوي والعَيْشُوني.

(٢) مترجم في «استدراك» ابن نقطة.

(٣) وكسر السين المهملة، كما نصَّ عليه عبد الغني في «المؤتلف» ص٩٤، والأمير في «الإكمال» ٦/ ٣١٣، وقد قصَّر المصنِّفُ في ضبط هذا الاسم، إذ مقتضى عطفه على عيسى أن يكون على وزنه، أي: بفتح السين المهملة، وهو ما وقع في مطبوع «المشتبه» طبعة مصر ص٤٨٠، وهو وهم، ووقع على الصواب في طبعة ليدن ص٣٨١.

(٤) في «المؤتلف والمختلف» ص٩٥.

(٥) في «المؤتلف والمختلف» ٣/ ١٦٢٦.

(٦) رسم (القاشي). وسقط من مخطوطة «التوضيح» كما سيرد في ص٤٢٥.

(٧) مترجم في «سير أعلام النبلاء» ١٩/ ٥١٥.

حرف الغين

قال: حرف الغين.

قلت: المعجمة.

* قال: **الغابي**: محمدُ بنُ عبد الله المدني، من الغَابة، عن مالك، وعنه جعفر بن أحمد بن بيان المتهم.

قلت: كذا وجدتُه بخط المصنِّف: ابن عبد الله[١]، وصوابُه: بالتصغير: ابن عبيد الله، وكذلك ذكره الأمير[٢]، ولم يذكر «المدني»[٣]، وكذلك لم يذكرها أبو العلاء الفَرَضي، فكأنه عند المصنِّف من الغابة التي بالمدينة الشريفة، والله أعلم.

والغابةُ المذكورة بينها وبين المدينة أربعةُ أميال من جهة الشام.

والغابةُ أيضاً: عدَّةُ مواضع.

* قال: و[**العاني**] من عانة.

قلت: بمهملة، وبعد الألف نون مفتوحة، ثم هاء: بليدة من سواد العراق على الفُرات قريبةٌ من الحَدِيثة وهِيت.

قال: يعيش[٤] بن الجهم [العاني]، عن عبد المجيد ابن أبي رَوّاد، وعنه الحسين[٥] بن إدريس.

قلت: وفي «المشترك»[٦] لياقوت عانةٌ أخرى: موضعٌ بالأردن من أعمال دمشق.

* قال: **غابِر**، جماعة.

قلت: هو بموحدة مكسورة قبل الراء، وفي قوله: جماعة، نظر، فإني لم أقف إلّا على اثنين، ذكرهما الدارقطني[٧]، وتابعه ابنُ ماكولا، هما:

عبد الله بنُ غابِر الألهاني أبو عامر، عن أبي أمامة وغيره، وعنه حَرِيز بن عثمان وغيره.

والثاني: عبدُ الرحمن بنُ غابر الهَمْداني، شهد فتح مصر، روى عن عُقبة بن عامر، وعنه يزيدُ بنُ عمرو المعافري، وذكره ابنُ يونس في «تاريخه».

* قال: و[**عابَر**] بالعين والفتح: عابَر بن أرْفَخْشَذ ابن سام، فرد[٨].

* **الغازِ**: جماعة.

قلت: آخره زاي مكسورة، وهو كقاض، ومن الجماعة: هشامُ بن الغاز بن ربيعة الجُرْشي الدمشقي[٩]، نزيلُ بغداد، قرأ على يحيى بن الحارث الذِّمَاري، وروى عن عبادة بن نُسي، وعطاء، ومكحول، وآخرين، وكان على بيت المال لأبي جعفر المنصور، ثقة عابداً، من خيار الناس، تُوفي سنة ست وخمسين ومئة على خلاف.

* قال: و[**الغار**] براء، على ما قال البخاري: الغار ابن جبلة، حديثُه في طلاق المُكْرَه. وقيل: هو بزاي.

---

(١) وكذلك وقع في «الأنساب» ٩/ ١١١، و«اللباب» ٢/ ٣٧١، و«ميزان الاعتدال» ٣/ ٦٠٥.

(٢) في «الإكمال» ٧/ ٤٢.

(٣) ولا ذكرها المؤلف في «الميزان»، ولا السمعاني ولا ابن الأثير.

(٤) مترجم في «الجرح والتعديل» ٩/ ٣١٠، و«الأنساب» ٨/ ٣٢٩، و«الميزان» ٤/ ٤٥٨.

(٥) في «معجم البلدان»: يروي عن الحسين، والحسين تحرف في «الأنساب» إلى الحسن.

(٦) ص٣٠٢.

(٧) في «المؤتلف والمختلف» ٤/ ١٨٠٧، ١٨٠٨، والأمير في «الإكمال» ٧/ ٤، والأول من رجال التهذيب.

(٨) ذكره كذلك الدارقطني في «المؤتلف» ٤/ ١٨٠٨، والأمير في «الإكمال» ٧/ ٤، والسمعاني في «الأنساب» ٨/ ٣٠٩، ووقع في «جمهرة» ابن حزم ص٤٦٢: عابر بن شالخ بن أرفخشذ... .

(٩) مترجم في «مؤتلف» الدارقطني ٤/ ١٧٧٢، و«الإكمال» ٧/ ٤، و«تاريخ بغداد» ١٤/ ٤٢، و«غاية النهاية» ٢/ ٣٥٦، وتحرف فيه الجرشي إلى الحرستي، وهو مذكور في نسبة (الجرشي) في «الأنساب» ٣/ ٢٢٨ و٢٢٩.

قلت: وذكره المصنِّفُ أيضاً في «الميزان»[١]، فقال: وغازي بالزاي، قيَّده بالراء بعضُ الأئمة. عنى المصنِّفُ بذلك البخاريُّ كما صرَّح به ههنا، وقد تبع ابنَ ماكولا[٢] في هذا، وأخذه ابنُ ماكولا من كلام الدارقطني، فقال في كتابه[٣]: وأما غار، بالراء، فهو فيما ذكر البخاري: غار بن جَبَلَة، حديثه منكر في طلاق المكره. كذا قال البخاري بالراء، وقال غيره بالزاي. ولم أرَ ما حكاه الدارقطني وتابعه غيره في نسختي بـ«التاريخ» التي بخط أُبَيّ النَّرسي إلّا بالزاي المنقوطة[٤]، فقال: الغاز ابن جبلة، في طلاق الـمُكْرَه، حديثُه منكر[٥]. انتهى.

* قال: أبو الغادية الـمُزني، له صحبة.

وأبو الغادية الـجُهني، قاتل عمار، له صحبة.

قلت: جزم المصنِّفُ هنا بالتفرقة بين أبي الغادية الـمُزني وبين الـجُهني، بخلاف ما فعله في كتابه «التجريد»[٦]، فإنه ذكر فيه أبا الغادية الجهني أول، وقال بعده: أبو الغادية الـمُزني، قيل: هو غير الأول، وقيل: هو هو، وهو قاتلُ عمار بن ياسر. فجعل المصنِّفُ هنا قاتل عمار: الجهنيَّ، وجعل في «التجريد» المزني قاتل عمار.

وقال في «التجريد» قبل ذكر المزني: يسار بن سبع أبو الغادية الـجُهني، وقيل: الـمُزني، مختلف في اسمه.

وأرى المصنِّفَ ـ والله أعلم ـ أخذ التفرقة من أبي موسى المديني، فإنه في كتابه «التتمة» استدرك الـمُزني على ابن مَنْده، لأنه ذكر أبا غَادية الجهني باسمه، فقال أبو موسى في «التتمة»: أبو الغادية الـمُزَني، ثم ساق له حديثين: أحدهما ليس فيه تصريح بالمزني، والثاني فيه التصريح بذلك، وهو ما رواه من طريق الطبراني[٧]، حدَّثنا أبو زرعة الدمشقي، وأبو عبد الملك القرشي، وجعفر الفريابي، قالوا: حدَّثنا محمد بن عائذ، حدَّثنا الهيثم بن حميد، حدَّثنا حفص بن غيلان أبو مُعَيد[٨]، عن حَيَّان[٩] بن حُجر، عن أبي الغادية المزني، أنَّ رسول الله ﷺ قال: «سيكونُ بعدي فتنٌ شِداد، خيرُ الناسِ فيها مسلمو أهلِ البوادي الذين لا يَنْدَون[١٠] من دماء الناس ولا أموالهم شيئاً»، وهكذا ليس فيه استدراك على ابن مَنْده، فإنه ذكر أبا الغادية هكذا باسمه في ترجمة يسار، ثم روى له حديث ابن عائذ الذي ساقه أبو موسى، فرواه ابن مَنْده من طريق أحمد ابن إبراهيم القُرشي، وهو أبو عبد الملك شيخ الطبراني المذكور قبلُ، قال: حدَّثنا محمدُ بنُ عائذ، حدَّثنا الهيثمُ بنُ حميد، حدَّثنا أبو مُعَيد حفص بن غيلان، عن حيان بن حجر، عن أبي الغادية أن رسول الله ﷺ قال: «سيكون فتنٌ شداد، وخير الناس مسلمو أهل البوادي الذي لا

---

(١) ٣/ ٣٣٠.

(٢) في «الإكمال» ٧/ ٤.

(٣) «المؤتلف والمختلف» ٤/ ١٧٧٢.

(٤) كذلك هو بالزاي في مطبوع «التاريخ الكبير» ٧/ ١١٤.

(٥) انظر تخريجه في تعليق محقق «مؤتلف» الدارقطني ٤/ ١٧٧٢.

(٦) ٢/ ١٩١.

(٧) وهو في «معجم الطبراني الكبير» ٢٢/ برقم (٩١٤)، ومن طريقه أخرجه ابن الأثير في «أسد الغابة» ٦/ ٢٣٨.

(٨) هو بالياء المثناة التحتية مصغراً، وهو من رجال التهذيب، وقد تصحف في «معجم» الطبراني و«أسد الغابة»، إلى أبي معبد، بالموحدة.

(٩) تحرف في «أسد الغابة» ٦/ ٢٣٨ إلى حَمَّاد.

(١٠) في رواية «الإصابة» ٤/ ١٥٢: لا يَتَنَدَّون، ومعناهما واحد، أي: لا يصيبون منه شيئاً، ولم ينلهم منه شيء، قال في «النهاية»: كأنه نالته نداوةُ الدم وبلَلُه، يقال: ماندني من فلان شيء أكرهه، ولا نَدِيَتْ كفي له بشيء. وقد تصحف في «الاستيعاب» ٤/ ١٥٢ إلى «يبدون» بالموحدة بدل النون.

يَنْدون[١] من دماء المسلمين وأموالهم شيئاً»، فهما على هذا عند ابن منده واحد.

ويعضد ذلك ما ذكره أبو عُمر بن عبد البَرّ[٢] في ترجمة أبي الغادية فقال: الجهني، ويقال: المُزني[٣]. قال العقيلي: وهو أصح. انتهى.

وفي اسمه خلاف، فقيل: يسار بن سبع، وقيل: يسار بن أزهر، وقيل: مسلم. أشار إلى ذلك أبو عمر ابن عبد البر[٤]، والأول أشهر، واسمه عند أبي نعيم والمستغفري: مسلم.

وأما يسار بن أزهر، فهو صحابي آخر، فرَّق ابنُ مَنْده بينه وبين يسار بن سبع، وروى من طريق محمد بن الحسن ابن زبالة، حدَّثني صيفي بن نافع أبو سعد مولىً لجهينة، عن عمرة بنت يسار بن أزهر، عن أبيها، قال: مسح رسول الله ﷺ على رأسي، وكساني بردين، وأعطاني سيفاً، قالت: فما شاب رأس أبي حتى لقي الله عزَّ وجل[٥].

نعم، فقال ابنُ مَنْده في الكنى من كتابه «المعرفة»: أبو غادية سمع النبي ﷺ، روى عنه كلثوم بن ربيعة.

ثم روى من طريق مسلم بن إبراهيم، حدَّثنا ربيعة بن كلثوم، عن أبيه، عن أبي غادية قال: خطبنا رسول الله ﷺ غَدَاة العَقَبَة، فقال: «ألا إنَّ دماءكم وأموالكم حرامٌ كحرمة يومكم هذا، في بلدكم هذا، في شهركم هذا، اللهم هل بلغت» قالوا: اللهم نعم. قال: «لا ترجعوا بعدي كفاراً يَضْرِبُ بعضكم رقاب بعض»[٦].

فأبو غادية هذا هو الجهني أعاده ابنُ منده بكنيته فقط، ويعضده أنَّ ابنَ مَنْده في كتابه «الكنى» لم يذكر في الصحابة من كنيته أبو الغادية سوى يسار بن سبع، رأى النبي ﷺ كذا قاله.

وأيضاً فقد عَلَّق ابنُ مَنْده في «المعرفة» في ترجمة الجهني، حديثاً له بهذا الإسناد، فقال: رواه مسلم بن إبراهيم، عن ربيعة بن كلثوم، عن أبيه، قال: كنتُ بواسط القصب عند عبد الأعلى بن عبد الله إذ قال الآذن: هذا أبو غادية، فدخل، فلما دخل قال: بايعتُ رسول الله ﷺ بيميني. قلتُ: بيمينِك؟! قال: بيميني.

ورواه ابن مَنْده قبلُ من حديث إبراهيم بن الحجاج، حدَّثنا مرثد بن عامر الهنائي، حدَّثنا كلثوم بنُ جَبْر قال: كنت بواسط القصب في منزل عنبسة بن سعيد القرشي، وفينا عبدُ الأعلى بن عبد الله بن عامر وأناس، فجاء آذنُ القوم، فقال[٧]: إن قاتل عمار بالباب. قال: فكره

---

(١) في الأصل: يندهون، والمثبت من الرواية السابقة.

(٢) في «الاستيعاب» ٣/ ٦٦٦ (بهامش الإصابة) في الأسماء ترجمة يسار بن سبع.

(٣) لكن ابن عبد البر في ترجمة أبي الغادية في الكنى من «الاستيعاب» ٤/ ١٥٠ و١٥٢ فرق بين الجهني والمزني، وقال في المزني: وليس هذا صاحب عمار، لأن ذلك جهني، قاله الباوردي. وانظر ما قاله ابن حجر في «الإصابة» ٤/ ١٥٠-١٥٢.

(٤) في «الاستيعاب» ٣/ ٦٦٦ و٤/ ١٥٠ (بهامش الإصابة) وفي الموضع الأول أزيهر بدل أزهر، وسماه ابنَ أزيهر: ابن الأثير في «أسد الغابة» ٥/ ٥١٣، وابن حجر في «الإصابة» ٣/ ٦٦٥.

(٥) أورده من طريق ابن منده بهذا الإسناد ابن حجر في «الإصابة» ٣/ ٦٦٥، وذكره دون إسناد ابنُ الأثير في «أسد الغابة» ٥/ ٥١٣ كلاهما في ترجمة يسار بن أزيهر.

(٦) أخرجه الطبراني في «الكبير» ٢٢/ برقم (٩١٢) من طريق مسلم بن إبراهيم، بهذا الإسناد، وأخرجه أحمد ٤/ ٧٦ عن عبد الصمد بن عبد الوارث وعفان، و٥/ ٦٨ عن أبي سعيد وعفان، ثلاثتهم عن ربيعة بن كلثوم، بهذا الإسناد، وأخرجه أحمد ٤/ ٧٦ عن محمد بن أبي عدي، عن ابن عدي، عن كلثوم بن جبر، به. وانظر «مجمع الزوائد» ٩/ ٢٩٨.

(٧) في الأصل: فقيل، والتصويب من «المعجم الكبير» ٢٢/ (٩١٢)، و«الإصابة» ٤/ ١٥١.

بعض القوم، وقال بعض القوم: أدخلوه، وإذا شيخٌ طُوال، يَجُرُّ مُقطعات له، فسلَّم، ثم قال: لقد أدركتُ النبي ﷺ، وإني لأنفع أهلي، وأردّ عليهم الغنم.

وقال أبو عمر محمدُ بن موسى بن فَضَالة، حدَّثني عبدُ الصمد، يعني: ابن عبد الله بن عبد الصمد، حدَّثنا هشامُ بنُ عمار، حدَّثنا سعيد بن يحيى، حدَّثنا الحسن بن دينار، عن كلثوم بن جبر المرادي، عن أبي الغادية قال: سمعتُ رسول الله ﷺ يقول في قاتل عمار في النار، وهو الذي قتل عماراً.

وقد جعل المزنيَّ والجهنيَّ واحداً أبو نُعيم وابنُ الجوزي وغيرهما، وفرَّق الطبراني بينهما، كما جزم به المصنِّفُ هنا، والله أعلم.

وفي «التاريخ» عن يحيى بن معين، رواية عباس الدوري: سمعتُ يحيى يقول: أبو غادية يروي عنه عبدُ الملك بن عمير، والحسن، وأبو غادية هذا واحد، ليس غيره. انتهى.

* قال: و[عادية] بمهملة: عاديةُ بنُ صعصعة، من هذيل.

قلت: هو بتخفيف المثناة تحت، عاديةُ بنُ صعصعة، ابن كعب بن طابخة بن لحيان بن هُذَيل. ذكر أبو الوليد الكناني أنَّه في كتاب ابن حبيب: غادية، بغين معجمة[1]، وقال: ورأيتُه في كتاب أبي عبيد: عادية، يعني: بعين مهملة. وكذلك في كتاب الدارقطني[2]. انتهى.

وعبدُ الله، والحارثُ، ابنا عادية، وهي أمُّهما، يُعرفان بها، وأبوهما صعصعة بن معاوية بن بكر بن هوازن، والأول قيل فيه: عَيْذ الله، بمثناة تحت، وذال معجمة، وتقدَّم الخلافُ فيه بزيادة[3].

وقال ابنُ حبيب: وفي بَجِيلة: بنو عادية[4] بن عامر ابن مُقَلِّد الذهب بن قُداد. كذا في «تهذيب كتاب ابن حبيب» لأبي الوليد الكناني: ابن عامر بن مُقَلِّد الذهب، وإنما عامرٌ هو مُقَلِّد الذهب، سماه ابن الكلبي[5] وغيره، وسيأتي إن شاء الله تعالى منسوباً إلى أنمار في حرف الميم[6].

* قال: و[غازية] بزاي.

قلت: مكسورة، وأوله غين معجمة.

قال: الحسنُ بنُ أحمد ابن غازية الواسطي، عن خاله أحمد بن الطيب الطحان.

قلت: هو أبو علي الحسنُ بنُ أحمد بن علي بن أيوب ابن غازية، نسبه ابنُ نقطة[7].

ونصر بن غازية[8]، روى عن الربيع بن بدر، وعنه محمدُ بنُ يحيى الأزدي.

* قال: غافِل، جدٌّ لعبد الله بن مسعود الهُذَلي.

قلت: لو حذف المصنِّفُ اللام، فقال: جدُّ عبدِ الله ابن مسعود، كان أجود، لأنه جدُّه الأدنى، فهو عبدُ الله ابنُ مسعود بن غافِل، بفاء مكسورة بعد الألف، لا خلافَ أعلمه في ذلك[9]، والله أعلم.

---

(١) هو في مطبوع «مختلف القبائل» ص٣٣٠ بعين مهملة.

(٢) «المؤتلف والمختلف» ٤/ ١٧٩٤.

(٣) ص٢٦١ من هذا الجزء رسم (عيذ).

(٤) في مطبوع «مختلف القبائل» ص٣٣٠: عدية.

(٥) في «جمهرة نسب معد الكبير» ١/ ٣٩٩ (طبعة العظم)، قال: كان يتقلد الذهب في الجاهلية. وجاء على الصواب في «مختلف» ابن حبيب ص٣٣٠، و«الإكمال» ٦/ ١٥.

(٦) رسم (مُقَلِّد).

(٧) في «الاستدراك».

(٨) مترجم في «مؤتلف» الدارقطني ٤/ ١٧٩٣، و«الإكمال» ٦/ ١٥.

(٩) وكذلك ذكره الدارقطني في «المؤتلف» ٣/ ١٦٧٥، والأمير في «الإكمال» ٦/ ٢٣.

قال: ومحمدُ بنُ غَسَّان بن غافل الحمصي[١]، حدَّثونا عنه.

* قال: و[عاقل] بمهملة وقاف: عاقلُ بن البكير[٢].

وجماعة.

* غَبَرَة.

قلت: بفتح أوله والموحدة والراء جميعاً، وآخره هاء.

قال: أبو الحسن محمدُ بنُ محمد بن غَبَرَة الحارثي الكوفي[٣]، معروف، أجاز لكريمة.

وأبو الطيب أحمدُ بنُ علي بن غَبَرَة، كوفي، حدَّث [عنه][٤] أُبَيّ النَّرسي.

ومحمدُ بنُ عمر بن أبي نصر الحربي[٥]، يُلَقَّب غَبَرَة، سمع سعيد بن البَنّاء، وغيره.

* وعَنَزَة: قبيلة بزاي.

قلت: قبلها نون، وأوله عين مهملة.

قال: عَنَزةُ[٦] بن أسد بن ربيعة بن نزار.

قلت: وفي الأزد: عَنَزَة[٧] بن عمرو بن عوف بن عدي بن عمر بن مازن.

قال: وسِوارُ بنُ عبد الله بن قُدامة بن عَنَزَة قاضي البصرة أبو عبد الله العَنْبَري[٨].

* و[عِتْرة] بمثناة وراء.

قلت: مع كسر أوله.

قال: عبدُ القاهر بنُ محمد بن محمد بن عِتْرة الموصلي، نزيلُ بغداد، معروف[٩].

وجدّه محمد[١٠]، يروي عن محمد بن أحمد بن أبي المثنى.

قلت: وفي هُذيل: عِتْرةُ بن عادية بن صعصعة المقدم ذكر أبيه[١١].

وفيهم أيضاً عِتْرةُ[١٢] بن عمرو بن الحارث بن تميم ابن سعد بن هُذَيل.

ومن المتأخرين أبو الثناء محمودُ[١٣] بنُ أبي بكر بن

---

(١) ترجمه ابن نقطة في «الاستدراك»، وكنّاه أبا عبد الله.

(٢) صحابي بدري، ذكره الدارقطني ٣/ ١٦٧٥، والأمير ٦/ ٢٣، وكان اسمه غافلاً فسماه النبي ﷺ عاقلاً، كما ذكر الأمير في «الإكمال» ٦/ ٣٠١، والسمعاني في «الأنساب» ٩/ ٢٠١ رسم (الغِيَري)، وابن حجر في «التبصير» ٣/ ١٠٣٨.

(٣) ترجمه ابن نقطة في «الاستدراك».

(٤) ما بين حاصرتين مستدرك من «استدراك» ابن نقطة.

(٥) ترجمه ابن نقطة في «الاستدراك»، وكنّاه أبا عبد الله.

(٦) مثله في «جمهرة» ابن الكلبي ١/ ١١ و٢/ ١٩٢ (طبعة العظم)، و«مختلف» ابن حبيب ص٣٢٣، و«الإيناس» ص٢١٩، و«الإكمال» ٦/ ٢٩٦، و«الأنساب» ٩/ ٧٦، وإحدى نسخ «مؤتلف» الدارقطني كما ذكر محققه في المطبوع ٣/ ١٦٧١، لكن وهم محققه فأثبت في المتن «عَتْرة»، ونقل في تعليقه الخلاف الذي في عَنَزة خزيمة ظاناً أنه لعنزة ربيعة، وهو خطأ، فلم يذكر أحد في عنزة ربيعة قولاً آخر.

(٧) مثله في «جمهرة نسب معد الكبير» ٢/ ١٨٠ (طبعة العظم)، و«مختلف» ابن حبيب ص٣٢٣، و«الإيناس» ص٢١٩، و«الإكمال» ٦/ ٢٩٦، و«الأنساب» ٩/ ٧٦، وإحدى نسخ «مؤتلف» الدارقطني ٣/ ١٦٧١، كما ذكر محققه، لكن أثبته في المتن «عَتْرة» كسابقه، وعلّق عليه الخلاف الذي في عنزة خزاعة، كما فعل بسابقه، وهو وهم منه.

(٨) من رجال التهذيب.

(٩) مترجم في «الإكمال» ٦/ ٢٩٨، و«تاريخ بغداد» ١١/ ١٣٩، وتحرف فيه عترة إلى عنزة.

(١٠) مترجم في «الإكمال» ٦/ ٢٩٨، وهو محمدُ بنُ أحمد بن عبد الصمد ابن عِتْرة أبو عبد الله، وعترة لقب أحمد كما يعلم من سياق النسب في «الإكمال».

(١١) تقدم ذكر أبيه عادية ص٤٠٦، وتقدم ذكر عترة هذا في رسم (العتري) ص٣٩٢، وقال هناك: عترة بن عادية، بعين مهملة، ويقال: غادية، بمعجمة .

(١٢) ذكره ابن حبيب في «مختلف القبائل» ص٣٢٤، وغيره، وتقدم ص٣٩٢ فانظره.

(١٣) مترجم في «الدرر الكامنة» ٦/ ١٠٣، ووقع في الأصل: أبو البناء، وهو تصحيف.

محمود بن أبي بكر بن طاهر بن معالي بن عِتْرة الـخَفَّاف البعلبكي الملقن بجامع بعلبك، حدَّث عن الفقيه أبي عبد الله محمد بن أحمد اليُونيني.

* قال: و[عَتْرة] بالفتح: عَتْرة بن عمرو الـخُزاعي، وقيل: هو [عَنَزَة] بزاي ونون.

قلت: حكاه القاضي أبو الوليد الكِنَاني عن ابن حبيب بالنون والزاي محركاً[١]، وقال: قال الدارقطني: في نسخة أبي الخطاب ابن الفرات في هذا الذي في خزاعة عَنَزَة بن عمرو بن أفصى، فالله أعلم[٢]. انتهى قولُ أبي الوليد، فالذي بالمثناة فوق على ما تقدم عن[٣]...

* و[عُتْرة] بالضم ومثناة: ابن عامر العجلي[٤].

* و[عُبْرة] كذلك لكن بموحدة: عُبْرة بن زُهْران، جاهلي[٥].

* و[غِيَرة] بمعجمة مكسورة ثم ياء مفتوحة: غِيَرة ابن سعد بن ليث بن بكر، جد بني البكير البدريين[٦].

وجدٌّ لواثلة بن الأسقع[٧].

وفي نسب ثقيف: غِيَرةُ بن عوف بن ثقيف[٨].

* و[عَنْزَة] بنون ساكنة وزاي: عَنْزة في نسب[٩]...

* الغُدَاني: عبدُ الله بنُ رجاء[١٠]، وجماعة من

---

(١) هذا القول مذكور في «مختلف» ابن حبيب ص٣٢٣، لكن القول الأول ـ وهو عترة ـ تصحف فيه إلى عَيْرة بياء مثناة تحتية، كما صُرِّح بضبطه، لكن هذا الضبط مدرج في كتاب ابن حبيب كما ذكر المعلمي في مقدمته للإكمال ص٤ في وصف نسخة ابن حبيب. ولم يذكر في «الإيناس» ص٢١٩ إلّا عَنَزَة بنون وزاي. ونسب المعلمي في حاشية «الإكمال» ٦/ ٢٩٧ إلى «التبصير» ما لا يوجد في المطبوع منه ٣/ ١٠٣٩.

(٢) نصُّ السمعاني في «الأنساب» ٨/ ٣٨٢ فيما نقله عن الدارقطني أوضح من هنا، ففيه: قال الدارقطني: وفي نسخة أبي الخطاب بن الفرات عقب قوله: وفي خزاعة عَتْرة ابن عمرو بن أفصى بن حارثة: وفي نسخة أبي الخطاب: وفي خزاعة عَنَزَة بن عمرو بن أفصى بن حارثة والله أعلم. وعقَّب السمعاني عليه بقوله: فهذا الرجل يقال له: عَتْرة، وعَنَزَة، اختلفوا فيه.

(٣) هنا سقط في نسخة «التوضيح» يستمر إلى أثناء رسم (الغَزَال)، حيث يستأنف من قوله الآتي: عبيد بن خالد، حدَّث عن بكر بن سهل وغيره... وسأستدرك هذا السقط من مطبوع «المشتبه» (طبعة مصر) من ص٤٨٢ ـ ص٤٨٤، وهو ما أجعله بين حاصرتين. وعَتْرة هذا الذي في خزيمة وقع اسمه (عَتْر) في «جمهرة نسب معد الكبير» ٢/ ١٥٠ و١٥٤ (طبعة العظم).

(٤) هو عُتْرة بن عامر بن كعب بن عجل بن لجيم، ذكره ابن حبيب في «مختلف القبائل» ص٣٢٤ ـ لكنه أغفل ضبطه ـ والوزير في «الإيناس» ص٢٢٠، والأمير في «الإكمال» ٦/ ٢٩٨، والدارقطني في «المؤتلف» ٣/ ١٦٧٢، والسمعاني في «الأنساب» ٨/ ٣٨٣، ووقع في «جمهرة نسب معد الكبير» لابن الكلبي ١/ ٣٢: عترية (طبعة العظم).

(٥) ذكر في «مختلف القبائل» ص٣٢٣، و«الإيناس» ص٢٢٠، و«مؤتلف» الدارقطني ٣/ ١٦٧٣، و«الإكمال» ٦/ ٢٩٩، وهو عبرة بن زهران بن كعب بن الحارث بن كعب بن عبد الله ابن مالك بن نصر بن الأزد. وفي الأزد أيضاً غيره، ذكر في الكتب المذكورة.

(٦) هم إياس وخالد وعاقل وعامر بنو بكير بن عبد يا ليل بن ناشب بن غِيَرة بن سعد بن ليث، ذكرهم الأمير في «الإكمال» ٦/ ٣٠١، والسمعاني في «الأنساب» ٩/ ٢٠١، وابن الكلبي في «جمهرة النسب» ١/ ٢٠٣ (طبعة العظم)، والدارقطني في «المؤتلف» ٣/ ١٦٧٤،١٦٧٣.

(٧) قوله: وجدٌّ لواثلة بن الأسقع يوهم أنه غِيَرة آخر، بل هو نفسه جد بني البكير البدريين، فواثلة بن الأسقع هو ابن عبد العزى بن عبد يا ليل بن ناشب بن غيرة، ذكره ابن الكلبي في «الجمهرة» ١/ ٢٠٥ (طبعة العظم)، والأمير في «الإكمال» ٦/ ٣٠١، والدارقطني في «المؤتلف» ٣/ ١٦٧٤.

(٨) هو في «مختلف» ابن حبيب ص٣٢٤، و«الإيناس» ص٢٣٠، و«مؤتلف» الدارقطني ٣/ ١٦٧٣، و«الإكمال» ٦/ ٣٠١، و«الأنساب» ٩/ ٢٠١.

(٩) بيَّض له المصنِّف، وورد بياضاً في «التبصير» ٣/ ١٠٤٠، لكن فيه زيادة لفظ: تقدم، والذي تقدم ص٤٠٧ إنما هو عَنَزَة بفتح النون، ولم أجد ـ فيما بين يديّ من مصادر ـ أحداً ذكرها بسكون النون، ولذلك بيَّض لها المصنِّف، والله أعلم.

(١٠) من رجال التهذيب.

[ولد] غُدانة بن يربوع بن حنظلة: بطن من تميم[١].

والعَدَّائي...[٢].

* الغَزْري: عبدُ الوهّاب بن شاه الشاذياخي، شيخٌ لزينب الشعرية، كان له حانوت يبيع الخَزَز بباب غَزْرَة[٣].

* و[الغُزَري] بضم، ثم زاي مفتوحة: طُغْدي بن خُمارتكين الغُزَري، اسم جدهم غُزَر، سمع منه ابنُ الأخضر، مات سنة ٥٧١.

* الغرق: مساور بن عبد الرحمن بن الغَرِق[٤]، عن عقبة بن عامر.

ويوسف بن الغَرِق[٥]، عن الحارث بن شبل، وعنه محمود بن خِداش.

وعلقمةُ بنُ الغَرِق[٦]، عن أبي هريرة وابن عباس، وعنه سعيدُ بن زياد الشيباني.

* و[العِرْق] بعين وسكون: الحسنُ بنُ عبد الجبار المعروف بالعِرْق[٧]، حكى عنه قاسم النوشجاني.

وأحمد بن يعقوب، ابنُ أخي العِرْق المقرئ[٨]، كان بعد الثلاث مئة.

---

(١) انظر «الأنساب» ٩/ ١٢٧، ١٢٨، وحاشية «الإكمال» ٦/ ١٩٨، ١٩٩، وغدانة هو ابن يربوع بن حنظلة بن مالك بن زيد مناة بن تميم.

(٢) بيَّض له المصنِّف، ولم يذكره ابن حجر في «التبصير»، وإنما ذكر:

* الغَذَاني: بفتح الغين والذال المعجمتين وفي آخرها النون، نسبة إلى غَذَانة، وهي قرية من قرى بخارى، وذكرها السمعاني في «الأنساب» ٩/ ١٢٩، وذكر ياقوت في «معجم البلدان» أنها «غدان» ثانيها دال مهملة دون هاء في آخرها، وقال: إنها من قرى نسف، وقيل: من قرى بخارى.

وذكر ابن حجر أيضاً في «التبصير» ٣/ ١٠٥٤:

* العِدَائي: بكسر المهملة وبدل النون همزة، فتعقبه في ضبطه المعلمي في حاشية «الإكمال» ٦/ ١٩٩، فانظره.

ثم ذكر ابن حجر:

* العُدَائي، في «التبصير» ٣/ ١٠٥٥. وانظر تعليق المعلمي على «الإكمال» ٦/ ١٩٩، ٢٠٠.

(٣) قال ابن ناصر الدين في «الإعلام بما وقع في مشتبه الذهبي من الأوهام» ورقة ٥٣/أ: قلت: كذا نقلتُه من خط المصنِّف ضبط الغرزي وغرزة، بإعجام الأول، ثم إهمال الثاني، ثم زاي منقوطة، وهو تصحيف، إنما هذا: العَزْري: بالعين المهملة، تليها زاي، ثم راء، هكذا قيَّده أبو سعد ابنُ السمعاني في «معجم شيوخه»، وحكاه عنه ابنُ نقطة بعد أن قيَّده على الصواب، وكذلك قيَّد باب عَزْرة: بفتح المهملة، وسكون الزاي، وفتح الراء، ثم هاء، وهو محلة كبيرة بنيسابور، وهناك كان حانوت الشاذياخي هنا، فنُسب إليه. قلت: هو مترجم في «سير أعلام النبلاء» ٢٠/ ٣٥-٣٧. وانظر العَزْري أيضاً في «الأنساب» ٩/ ٤٤٣، و«معجم البلدان» (عزرة). وقد جعل ابن حجر في «التبصير» ٣/ ١٠٥٦ استدراكه على المؤلف عقب ترجمة طغدي بن خمارتكين الغُزَري التالية، فأوهم أنها تصويب لنسبة طغدي.

ثم أورد ابن حجر أحد من يُنسب الغرزي، كما ذكر المؤلف. ثمَّ استدرك:

* الغَرَزي: بفتح الراء: أبو عمرو أحمد بن حازم بن أبي غَرَزَة، الحافظ الكوفي الغرزي، وهو مترجم في «سير أعلام النبلاء» ١٣/ ٢٣٩.

(٤) ترجمه الأمير في «الإكمال» ٧/ ١٠، وقال: روى عنه خالد بن إلياس.

(٥) ترجمه الأمير ٧/ ١٠، وقال: حدَّث عن سكين بن أبي سراج، وصدقة أبي المغيرة، والحارث بن شبل، روى عنه إبراهيم ابن عبد الجبار، ومحمود بن خداش، وغيرهما. وترجمه ابن عدي في «الكامل في الضعفاء» ٧/ ٢٦٢٤، والخطيب في ««تاريخ بغداد» ١٤/ ٢٩٧، ٢٩٨، وابن أبي حاتم في «الجرح والتعديل» ٩/ ٢٢٧، ٢٢٨، والذهبي في «الميزان» ٤/ ٤٧١، وذكروا أنه منكر الحديث.

(٦) مترجم في «التاريخ الكبير» ٧/ ٤٢، و«الجرح والتعديل» ٦/ ٤٠٥.

(٧) ترجمه الأمير في «الإكمال» ٧/ ١٠، وقال: روى المعافى بن زكريا، عن أبي النضر العقيلي، عن القاسم النوشجاني قال: قال الحسن بن عبد الجبار المعروف بالعرق، بينا المأمون في بعض مغازيه يسير، وذكر خبراً طويلاً مليحاً.

(٨) هو أحمد بن يعقوب بن إبراهيم أبو العباس المقرئ، يُعرف بابن أخي العِرق، نسبه كذلك الخطيب في «تاريخ بغداد» ٥/ ٢٢٥، والأمير في «الإكمال» ٧/ ١٠، وابن الجزري في «غاية النهاية» ١/ ١٥٠، ١٥١.

وانظر رسم (العِرق) أيضاً في «الإكمال» ٧/ ١٠.

* غُرَاب: لقبُ أبي عبد الله أحمد بن محمد الأصبهاني، عن غانم البُرجي، وعنه علي بن بُورنداز[١].

* و[الغَرّاب] بالفتح والتثقيل: أبو بكر محمد بن موسى الغَرّاب، شيخٌ لأبي علي الغسَّاني، بَطَلْيَوسي[٢].

* الغَزَال: مخفف: اسم ولقبٌ، منهم يعقوب بن المبارك الكوفي الغَزَال[٣].

وعبد الواحد بن أحمد بن غَزَال المُقْرئ[٤]، سمع الحروف من محمد بن إسحاق المُسَيَّبي، عن أبيه[٥]، وعنه محمد بن الحسن بن يونس الكوفي.

ويحيى بن حكيم[٦] الغَزَال، شاعر أندلسي، بديع القول، مات سنة ٢٥٠ في عشر المئة.

وإبراهيمُ بنُ محمد بن غَزَال المقرئ[٧]، عن نصر ابن عبد العزيز الشيرازي، كتب عنه السِّلَفي.

ومحمدُ بنُ الحسين[٨] بن عين الغَزَال، كتب عنه أبو طاهر بن أبي الصَّقْر.

[قلت: ويُعرف بابن عين الغَزَال أيضاً خالدُ بنُ محمد بن][٩] عبيد بن خالد[١٠]، حدث عن بكر بن سهل وغيره.

وفي مشايخ محمد بن علي بن عبد الرحمن العلوي: محمد بن الحسين بن غَزَال الحارثي الوراق، حدَّث عن الحسين بن محمد بن الفرزدق الفراوي.

قال: وعبدُ الله بن محمد بن إسماعيل بن الغَزَال[١١] أخو إبراهيم المذكور، سمع كريمة، وعنه ابن عساكر.

---

(١) في طبعة ليدن من «المشتبه» ص٣٨٤: بورندار، وفي «التبصير» ٣/ ١٠٤٠: نورندار.
وانظر رسم (غراب) أيضاً في «مؤتلف» الدارقطني ٤/ ١٧٦٩، و«الإكمال» ٧/ ١٣. واستدرك ابن حجر في «التبصير» ٣/ ١٠٤١:
* غُرَاب: بمهملة: يُسير بن جابر بن غُراب بن عوف العَكّي، صحابي، شهد فتح مصر، وقد ذكره الأمير في «الإكمال» ٧/ ١٣، لكن سماه بشيراً، وكذلك سماه ابن عبد البر في «الاستيعاب» ١/ ١٥٣، وابن الأثير في «أسد الغابة» ١/ ٢٢٨، والذهبي في «التجريد» ١/ ٥٢، وابن حجر في «الإصابة» ١/ ١٥٧، ثم قال: ضبطه ابن السمعاني بتحتانية، ثم مهملة، مصغراً، والله أعلم.

(٢) يستدرك:
* الغُرَاب: بضم الغين وتخفيف الراء، ذكره الأمير في «الإكمال» ٧/ ٥٨، ٥٩.

(٣) ذكره الأمير في «الإكمال» ٧/ ٢١، ورفع في نسبه، فقال: أبو يوسف يعقوب بن المبارك بن أحمد بن عمران بن عمرو الغزال، كوفي. ولم يزد على ذلك.

(٤) ترجمه الأمير في «الإكمال» ٧/ ٢١، ٢٢، وابن الجزري في «غاية النهاية» ١/ ٤٧٣.

(٥) عن نافع، كما ذكر الأمير وابن الجزري.

(٦) قوله: «بن حكيم» كذا ورد أيضاً في طبعة ليدن من «المشتبه» ص٣٨٥، و«التبصير» ٣/ ١٠٤٢، وصوابه: «بن حكم»، كما في ترجمة يحيى في «الإكمال» ٧/ ٢٢، و«جذوة المقتبس» ص٣٧٤، و«بغية الملتمس» ص٥٠٠، و«المغرب» ٢/ ٥٧، و«نفح الطيب» ٢/ ٢٥٤-٢٦٢.

(٧) ذكره الفاسي ضمن ترجمة أخيه عبد الله الآتية قريباً في «العقد الثمين» ٥/ ٢٤٢.

(٨) مثله في طبعة ليدن من «المشتبه» ص٣٨٦، وإحدى نسخ «التبصير» ٣/ ١٠٤٣، وفي نسخة أخرى منه: الحسن، كما ذكر محققه، وهو الوارد في حاشية «الإكمال» ٧/ ٢٢، إذ فيها وردت ترجمة محمد هذا، ونصها: أبو عبد الله محمد بن الحسن بن عمر البزاز المصري، المعروف بابن عين الغزال، روى عن أبي الحسن محمد بن عبد الله بن زكريا بن حمويه النيسابوري، عن أبي عبد الرحمن النسائي، أخبرنا عنه الخطيب أبو طاهر محمد بن أحمد بن محمد بن أبي الصقر الأنباري.

(٩) ما بين حاصرتين استدركته من «الإكمال» ٧/ ٢٢، ليتسق مع قول المؤلف: عبيد بن خالد، إذ بهذا الاسم يستأنف كتاب «التوضيح»، وينتهي به السقط المذكور.

(١٠) ترجمه الأمير في «الإكمال» ٧/ ٢٢، فقال: خالد بن محمد ابن عبيد بن خالد الدمياطي، يُعرف بابن عين الغزال، يقول أهل بيته: إنه من نجيب، كان يتفقه على مذهب مالك، حدَّث عن عبيد الله بن أبي جعفر الدمياطي، وعبيد بن خنيس، وبكر ابن سهل، وغيرهم، حدَّث عنه جماعة منهم محمد بن إسحاق ابن بريد الأنماطي وغيره، ثقة، قاله ابن يونس، توفي سنة نيف وثلاثين وثلاث مئة.

(١١) مترجم في «العقد الثمين» ٥/ ٢٤٢، ونقل الفاسي أن جَدَّه لُقِّبَ بالغزال لسرعة عدوه.

ونجم الدين أحمدُ بنُ غَزَال الواسطي[١]، وأخوه محمد[٢]، تَلَوا بالعشرة على أصحاب الباقلاني.

قلت: أبوهما غَزَال بن مُظَفَّر بن يوسف بن قيس، تُوفي أحمد في شهر رجب سنة سبع وسبع مئة، وللمصنِّف منه إجازة في سنة سبع وتسعين.

* قال: و[الغَزَّال] بالتثقيل: أحمد بن أيوب المروزي الغَزَّال[٣]، عن أبي حمزة السكري، عنه ابنُ راهويه.

ومقاتل[٤] بن يحيى السلمي البخاري الغَزَّال، عن عيسى الغنجار.

وأبو جعفر أحمد بن هارون البخاري الغَزَّال[٥]، عن أبي عمير بن النحاس، مات سنة خمس وثلاث مئة، وآخرون[٦].

قلت: أبو عمير هو أبو عيسى بن محمد بن النحاس الرملي الراوي عن ضمرة بن ربيعة الرملي.

* قال: وعِراك: بكاف.

قلت: مع كسر أوله وإهماله مخففاً.

قال: ابن مالك، تابعي[٧].

وعِرَاك بن خالد[٨]، مقرئ دمشق، تلا على يحيى الذِّمَاري.

(١) مترجم في «غاية النهاية» ١/ ٩٤.
(٢) مترجم في «غاية النهاية» ٢/ ٢٢٧، وذكر ابن الجزري وفاته سنة خمس وتسعين وست مئة.
(٣) مترجم في «الإكمال» ٧/ ٢٢.
(٤) مترجم في «الإكمال» ٧/ ٢٣، وهو فيه: مقاتل بن يحيى بن زياد، ووقع في مطبوع «المشتبه» (ص٤٨٤ طبعة مصر)، «سليمان» بدل «زياد»، ولم يرد اسم جده في طبعة ليدن ص٣٨٦، ولا في «التبصير» ٣/ ١٠٤٣.
(٥) مترجم في «الإكمال» ٧/ ٢٣.
(٦) انظر «الإكمال» ٧/ ٢٣، و«الأنساب» ٩/ ١٣٩، ١٤٠.
(٧) من رجال التهذيب، ومترجم في «سير أعلام النبلاء» ٥/ ٦٣.
(٨) من رجال التهذيب، ومترجم في «طبقات الشعراء» ١/ ١٥٠.

قلت: قرأ عليه هشامُ بنُ عمار، وغيره، وليس له في الكتب الستة شيء فيما أعلم، والله أعلم.

* و[عَذَّال] بفتح المهملة، ثم ذال معجمة مفتوحة مشددة، تليها الألف، ثم لام: عَذَّالُ[٩] بنُ محمد، عن محمد بن جُحَادة، وعنه زيادُ بنُ يحيى الحساني. ذُكر فيمن يَضَع الحديث، وله في الثامن من «أفراد» الدارقطني حديثٌ في الحجامة[١٠].

* قال: الغَزَّاء.

قلت: بزاي مشددة، تليها ألف ممدودة.

قال: عبدُ الله بنُ أحمد بن مَعْدان[١١]، شيخٌ للرامهرمزي.

وأبو محمد الغَزَّاء[١٢]، عن أبي عبد الرحمن المقرئ.

وإسماعيلُ بنُ عبد الله الغَزَّاء[١٣]، عن علي بن مصعب أخي خارجة.

* و[الغَرّاء] براء: أبو الغنائم محمدُ بنُ محمد الغَرّاء[١٤]، نزيلُ بيت المقدس، عن ابن مَنْده.

قلت: كذا وجدتُه بخط المصنِّف، ومفهومُ كلامه أنَّ الغَرّاء صفةٌ لأبي الغنائم، وإنما هو لأحد آبائه، فهو أبو الغنائم محمدُ بنُ محمد بن محمد بن أحمد بن منصور

(٩) مترجم في «ميزان الاعتدال» ٣/ ٦٢، و«لسان الميزان» ٤/ ١٦١، ١٦٢، وتصحف فيه إلى عدال، بالدال المهملة.
(١٠) أخرجه الحاكم في «المستدرك» ٤/ ٢١١ من طريق زياد بن يحيى الحساني، عن عذال بن محمد، عن محمد بن جحادة، عن نافع، عن ابن عمر، عن رسول الله ﷺ قال: «الحجامة تزيد في العقل، وتزيد في الحفظ» وتحرف فيه عذال إلى غزال، وتحرف أيضاً في «تلخيص» الذهبي.
(١١) مترجم في «الإكمال» ٧/ ٤٥، و«الأنساب» ٩/ ١٣٨.
(١٢) مترجم في «الإكمال» ٧/ ٤٤، و«الأنساب» ٩/ ١٣٨.
(١٣) مترجم في «الإكمال» ٧/ ٤٥، و«الأنساب» ٩/ ١٣٨.
(١٤) مترجم في «الإكمال» ٧/ ٤٥، و«الأنساب» ٩/ ١٣١.

البصري المقرئ المعروف بابن الغَرّاء، روى عنه الشيخُ نصرٌ المقدسي، وأبو بكر الخطيب، وأبو نصر الأمير، وذكروه كذلك.

وقال أبو الغَنَائم النَّرسي في كتابه «مختلفي الأسماء»: أخبرنا أبو الغنائم محمدُ بنُ محمد بن محمد بن الغَرّاء المقرئ البصري بالقدس، قال: أخبرنا عبدُ الرحمن بن عمر بن محمد بن النحاس التُّجيبي بمصر، فذكر حديثاً.

وابنُ الغَرّاء هذا سمع «بهجة الأسرار» من مؤلفها ابن جَهْضَم[١].

* و[عَزّاء] بعين مهملة مفتوحة، تليها زاي مشددة، ثم ألف مقصورة: القاضي أبو عبد الله محمدُ بنُ سليمان ابن سومر[٢] بن ثُمارَى بن قَنِيعَة بن زيري ابن عَزّاء بن حبيب بن ملول بن لامِير بن دِرار بن ربيعة بن مَلِيْزيُ ابن مانْجلات الزواوي المالكي، مولده قبل الثلاثين وست مئة. أجاز لبعض مشايخنا.

* قال: غَزُّون الموصلي، عن أبي يعلى.

قلت: هو بفتح أوله، وضم الراء المشددة، وسكون الواو، تليها نون، ذكره عبدُ الغني بن سعيد[٣]، فقال: شيخ من أهل الموصل، أدركنا حياته، ونحنُ بمصر، وسمع منه من هو في طبقتنا. انتهى.

قال: و[عَزُّون] بعين وزاي، جماعة[٤].

قلت: هذا بمهملة. وعقد معه ابنُ نقطة:

* عَزْوَر: بعين مهملة مفتوحة، وزاي ساكنة، ثم واو مفتوحة، ثم راء: الوليدُ بنُ عَزْوَر السِّنْجاري[٥]، حدَّث عن محمد بن عامر الأنطاكي.

* قال: غِرَارة.

قلت: بكسر الأول، وراءين مفتوحتين، بينهما ألف، وآخره هاء.

قال: أبو غِرارة محمدُ بنُ عبد الرحمن بن أبي بكر بن أبي مُلَيكة[٦]، حدَّث عنه أبو عاصم النبيل، ومسدد.

* و[عَزَازة] بعين، وزايين.

قلت: العين المهملة مفتوحة.

قال: عَزَارةُ بنُ عبد الدائم[٧]، شيخٌ لأبي أحمد العسكري.

* غَزْوان: جماعة[٨].

قلت: هو بفتح أوله، وسكون الزاي، تليها واو مفتوحة، ثم ألف، ثم نون.

* قال: و[غَزْوان] بعين: غَزْوان بن يزيد الرَّقَاشي، عن الحسن البصري.

قلتُ: كذا نقلتُه من خط المصنِّف، وقد وهم في موضعين منه:

أحدهما: قوله: ابن يزيد، وإنما هو ابن زيد، ذكره

---

(١) في الأصل: أبو جهضم، وهو خطأ، فهو أبو الحسن علي بن عبد الله بن الحسن بن جهضم، متوفى سنة ٤١١، مترجم في «العبر» ٣/ ١١٦، ١١٧، و«ميزان الاعتدال» ٣/ ١٤٢، ١٤٣.

(٢) مثله في «معجم شيوخ» الذهبي ٢/ ١٩٤، و«العبر» ٦/ ٩٣، و«الديباج المذهب» ٢/ ٣٢٠، و«الدرر الكامنة» ٥/ ١٩٠، و«برنامج الوادي آشي» ص١٣٨، و«السلوك» ٢/ ١/ ١٧٩، و«شذرات الذهب» ٦/ ٤٥، ووقع في «الوافي بالوفيات» ٣/ ١٣٧: سرور، وفي «النجوم الزاهرة» ٩/ ٢٣٩: سويد، وفي «البداية والنهاية» ١٤/ ٨٤: يوسف.

(٣) في «المؤتلف والمختلف» ص٩٩، وذكره الأمير في «الإكمال» ٧/ ١٤.

(٤) انظر «الإكمال» ٧/ ١٥.

(٥) ذكره ابن حجر في «التبصير» ٣/ ٩٥٤.

(٦) من رجال التهذيب.

(٧) مترجم في «الإكمال» ٧/ ١٥.

(٨) انظر «مؤتلف» الدارقطني ٤/ ١٧٤٥، ١٧٤٧، و«الإكمال» ٧/ ١٥-١٨.

البخاري في «تاريخه»[١]، فقال: عَزْوان بن زيد الرَّقَاشي، يُعَدُّ في البصريين قوله.

والثاني: قوله: روى عن الحسن، وإنما الحسن روى عنه، فقال الدارقطني[٢]: عَزْوان بن زيد الرَّقَاشي البصري، من الزُّهَاد، روى عنه الحسن. وكذا قاله عبدُ الغني بن سعيد[٣]، وابنُ ماكولا[٤]، ولم أعلم فيه خلافاً، والله أعلم.

* و[عَرْوان] بإهمال أوله وثانيه: عَرْوَان بن جُشَم ابن عبد شمس بن وائل بن الغوث بن أيمن، في كِنْدة، وذكره الدارقطني[٥] عن ابن الحُبَاب الحميري، وحكاه ابنُ ماكولا[٦] أيضاً.

وأما عَروان بن كنانة، فذكره كالذي قبله، لكنه بالتحريك، أبو الحسن الدارقطني[٧]، وعزاه إلى ابن الكلبي[٨]، وأنه أخو النضر بن كنانة[٩]، وذكره غيره بسكون الراء. وقال الدارقطني: وقال المُؤملي عن عثمان بن أبي سليمان: غَزْوان بن كنانة، بالغين[١٠]. انتهى.

* قال: غَزْو.

(١) ٧/ ٨٩.
(٢) في «المؤتلف» ٤/ ١٧٤٧.
(٣) في «المؤتلف» ص٩٧.
(٤) في «الإكمال» ٧/ ١٨.
(٥) في «المؤتلف» ٤/ ١٧٤٨.
(٦) في «الإكمال» ٧/ ١٨، والسمعاني في «الأنساب» ٨/ ٤٣٦.
(٧) هو في مطبوع «مؤتلف» الدارقطني ٤/ ١٧٤٨ بسكون الراء، وبالسكون ذكره ابن ماكولا في «الإكمال» ٧/ ١٨، والسمعاني في «الأنساب» ٨/ ٤٣٧.
(٨) لكني لم أجده في «جمهرة نسب معد الكبير» لابن الكلبي، وإنما وجدت فيه ٢/ ٢٦٨ عروان بن جشم بن عبد شمس، الذي ذكره قبله.
(٩) في الأصل: البصري كنانة، وهو خطأ.
(١٠) يعني: والزاي، كما في «الإكمال» ٧/ ١٨، و«الأنساب» ٧/ ٤٣٧.

قلت: بفتح أوله، وسكون الزاي، تليها واو.

قال: أبو منصور بن غَزْو النهاوندي[١١]، شيخٌ للسِّلَفي.

قلت: هو محمد بن عبد الرحمن بن غَزْو بن محمد بن حامد بن غَزْو.

وأخوه أبو طاهر المُطَهَّرُ بنُ عبد الرحمن بن غَزْو[١٢]، حدَّث عن أبيه، وعن السِّلَفي أيضاً.

وذكر الأمير[١٣] أباهما أبا مسلم عبد الرحمن بن غزو، حدَّث عن أبي عبد الله بن فنجويه، وعنه خذاذاذ بن عاصم شيخُ ابن ماكولا.

* غَزِيَّة: بفتح أوله، وكسر الزاي، تليها مثناة تحت مشددة مفتوحة، ثم هاء: عُمارة بن غَزِيَّة المازني المدني[١٤]، عن أنس وغيره، وعنه الدراوردي، وآخرون، مات سنة أربعين ومئة[١٥].

* و[غُزَيَّة]: بضم أوله وفتح الزاي: غُزَيَّة بنت الأعجم[١٦] أم شريك الصحابية، وقيل: اسمها غُزَيْلة،

(١١) مترجم في «استدراك» ابن نقطة: باب غزو وعرق وغزق.
(١٢) مترجم في «استدراك» ابن نقطة: باب غزو وعرق وغزق.
(١٣) في «الإكمال» ٧/ ٢٠، والذهبي في «سير أعلام النبلاء» ١٨/ ٩٦.
(١٤) من رجال التهذيب، ومترجم في «سير أعلام النبلاء» ٦/ ١٣٩.
(١٥) وانظر أيضاً «الإكمال» ٧/ ١٨، ١٩، و«التبصير» ٣/ ١٠٤٤.
(١٦) في «الإكمال» ٧/ ٢٠، و«التبصير» ٣/ ١٠٤٤: غزية بنت دودان، وفي «أسد الغابة» ٧/ ٢١١، و«التجريد» ٢/ ٢٩٢: غزية بنت جابر، وكلهم بدؤوا باسم غزيلة، ثم قالوا: ويقال: غزية، قال ابن عبد البر ـ ونقله ابن الأثير ـ: والصواب غزيلة إن شاء الله تعالى. وذكر ابن حجر في «الإصابة» ٤/ ٣٧٢ قولاً ثالثاً هو أنه يقال: غَزِيَّة، بفتح أوله مع التشديد. قال ابن عبد البر: هي غير أم شريك العامرية، وإحداهما التي وهبت نفسها للنبي ﷺ، وفيها نظر. وستأتي أم شريك إن شاء الله تعالى، وقد اختلف في التي وهبت نفسها للنبي ﷺ اختلافاً كثيراً. وانظر «الاستيعاب» ٤/ ٤٦٤ وانظر «تهذيب الكمال».

بسكون المثناة تحت، تليها لام مفتوحة، ثم الهاء، روى عنها جابرُ بنُ عبد الله، وسعيدُ بنُ المسيب، ذكر أبو عمر بن عبد البَرّ[١] أنها أنصارية من بني النجار، وقيل: هي قرشية عامرية، وقيل: دَوْسِية[٢].

* و[غُزِّيَّة] بتشديد الزاي مكسورة، كأنها نسبة إلى الغُزّ: غُزِّيَّةُ بنتُ أبي بكر بن عبد الواسع بن علي الهروي، حدَّثت عن ابن طَبَرْزَد حضوراً.

* و[عِزِّيَّة] بعين مهملة مكسورة، والباقي سواء: أم محمد عِزِّيَّةُ بنت[٣] محمد بن مفلح المقدسية، حدَّثت عن ابن طبرزد إجازة، وعنها أحمدُ بن يوسف بن أحمد البيطار سماعاً.

* و[عُرَيَّة] بعين مهملة مضمومة، وراء مفتوحة، تصغير عُروة: جاء في حديث الزهري: عُروة عن عائشة، أنها قالت لعُروة: يا عُرَيَّة. وجاء نحوه عن ابن عباس أنه قال لعُروة أيضاً.

* و[عِرْيَة] بكسر العين المهملة - وتُضم - مع سكون الراء، وتخفيف المثناة تحت مفتوحة: عِرْيَةُ الرجال: متجردة.

* قال: و[الغَرِق] براء وقاف: علقمة بن الغَرِق[٤]، عن ابن عباس.

قلت: ذكرهُ[٥] قبل، وذكر المصنِّفُ مساور بن عبد الرحمن بن الغَرِق، ويوسفَ بنَ الغَرِق.

* قال: و[عِرْق] بمهملة وسكون[٦]: محمدُ بنُ عبد الرحمن بن عِرْق الحمصي[٧]، وابنه، وحفيده.

قلت: عبدُ الرحمن بن عِرْق أبو محمد، تابعي[٨]، حدَّث عن النعمان بن بشير وغيره.

وابنُه محمدٌ المذكور تابعي أيضاً، كنيته أبو الوليد، روى عن عبد الله بن بُسر.

وابنُه الذي لم يسمه المصنِّف هو الحارث بن محمد.

وحفيده اسمه محمدُ بن الحارث بن محمد بن عبد الرحمن بن عِرْق، حدَّث عن بقيةَ وغيره، وعنه ابنُه أبو الطيب أحمد.

وأحمدُ[٩] هذا سمع منه الطبراني سنةَ ثمانٍ وسبعين ومئتين.

قال: وأحمدُ بن يعقوب ابن أخي العِرْق المقرئ[١٠]، عن داود بن رشيد، مات سنة إحدى وثلاث مئة.

قلت: تقدَّم ذكره بزيادة.

* و[غَدَق] بمعجمة ودال مهملة مفتوحتين: أبو محمد الحسنُ بنُ بشر بن إسماعيل بن غَدَق[١١] المِصْري، شيخٌ لعبد الغني بن سعيد، تُوفي سنة إحدى وثمانين وثلاث مئة، وتقدَّم في حرف العين المهملة[١٢].

---

(١) في «الاستيعاب» ٤/ ٣٧٢ (بهامش الإصابة).

(٢) انظر الخلاف في نسبها ونسبتها في «الاستيعاب» ٤/ ٤٦٤-٤٦٧، و«الإصابة» ٤/ ٤٦٥-٤٦٧، و«أسد الغابة» ٧/ ٣٥١ و٣٥٢. وانظر «التجريد» ٢/ ٣٢٥.

(٣) في الأصل «بن»، وهو خطأ.

(٤) تقدم ص٤٠٩.

(٥) في الأصل: ذكرته، والمثبت هو الصواب، لأن المصنِّف ذكر هؤلاء الثلاثة، ولكنهم في القسم الساقط من نسخة الكتاب كما ذكرت فيما تقدم ص١٤٢٨، وانظر مصادر ترجمتهم ص١٤٢٨.

(٦) تقدم هذا الرسم ص٤٠٩، لكن لم يرد فيه المذكورون هنا.

(٧) مترجم في «الإكمال» ٧/ ١٠ و٢٠.

(٨) من رجال التهذيب.

(٩) تقدم ذكره ص٣٢٥ من هذا الجزء رسم (العِرْقي)، وذكره ابن حجر في «التبصير» ٣/ ١٠٤٤ وسقط من نسبه اسمُ محمد جد أبيه محمد.

(١٠) انظر مصادر ترجمته فيما تقدم ص٤٠٩ تعليق رقم (٨).

(١١) انظر ص٣٩٥ تعليق رقم (٢).

(١٢) رسم (الغنفري) ص٣٩٥، وذكرتُ ثمة بعض مصادر ترجمته.

وابنه غَدَقُ بنُ الحسن، ذكره أبو القاسم يحيى بنُ علي الحضرمي في «تاريخ علماء مصر»، وقال: وله سماعٌ في كتب أبي، وما علمتُه حدَّث لأنَّه مات شاباً، انتهى.

* الغَسِيل: بفتح أوله، وكسر السين المهملة، وسكون المثناة تحت، تليها لام: حنظلة الغَسِيل، وهو ابن أبي عامر عمرو بن صَيْفي بن زيد الأنصاري الأوسي، غسيلُ الملائكة يوم أحد، صحابي مشهور، رضي الله عنه[١].

* و[العُسَيل] بعين مهملة مضمومة، وفتح السين: العُسَيْل[٢] بن عقبة، في نسب بني سامة بن لؤي.

* غُصَيْنة: بضم أوله، وفتح الصاد المهملة، وسكون المثناة تحت، ثم نون مفتوحة، ثم هاء: في «جمهرة» ابن الكلبي[٣]: بنو غُصَيْنَة، هم بنو عَمرو بن عُمارة بن مالك بن عمرو بن بَثِيرة بن مَشْنُوّ بن القُشَر بن تميم بن عَوْذ مناة بن ناج، حلفُهم[٤] في بني عمرو بن عوف. انتهى. وقد تقدَّم بقيةُ النسب إلى بَلِي ثم إلى قضاعة في حرف العين المهملة، وبَثِيرة ذكرتُه في حرف الموحدة[٥].

* و[غُضَيْبة] بضاد معجمة مفتوحة، وموحدة بدل النون: غُضَيْبَة[٦] بنتُ عنان السعدية، حدَّثت بمصر عن أبي القاسم عبد الرحمن بن محمد بن حسين السيبي المصري، وهي زوجُ المُسند مرتضى بن حاتم المصري.

(١) وانظر أيضاً «مؤتلف» الدارقطني ٣/ ١٧٣٤، و«الإكمال» ٦/ ٢٠٨.

(٢) ذكره ورفع نسبه إلى سامة بن لؤي الدارقطني في «المؤتلف» ٣/ ١٧٣٣، والأمير في «الإكمال» ٦/ ٢٠٧، ٢٠٨، والسمعاني في «الأنساب» ٨/ ٤٥٨.

(٣) «نسب معد واليمن الكبير» ٣/ ١٠ (طبعة الأستاذ العظم).

(٤) في «الجمهرة»: حلفاء.

(٥) ١/ ٣٤٤.

(٦) ذكرها ابن حجر في «التبصير» ٣/ ١٠٤٦.

* قال: غُصَين.

قلت: بضم أوله، وفتح الصاد المهملة، تليها مثناة تحت ساكنة، ثم نون.

قال: أبو وهب الحارثُ بنُ غُصَين الثقفي[٧]، عن منصور، وحُصَين.

* و[غُضَين] بضاد: غُضَين بن عبد العزيز، عن الشعبي.

وغُضَين، عن عمه، عن الشعبي.

قلت: وهم المصنِّفُ في الأول، إنما [هو] بصاد مهملة، كذلك ذكره البخاري، وأما ابن ماكولا فعزاه[٨] بالضاد المعجمة إلى البخاري، فأخطأ عليه، فإن البخاري ذكر الأول والثاني في باب الواحد من حرف الغين المعجمة، فلو أنهما بضادين معجمتين كما ذكره الأمير وتبعه المصنِّف، لم يذكرهما البخاري في الوحدان، فقال في باب الواحد من حرف الغين المعجمة: غُضَين بن عبد العزيز، سمع الشعبي قوله، روى عنه الوليد بن زياد. غُضَين، عن عمه، عن الشعبي، روى عنه مروان بن معاوية. انتهى. وجَوَّد الأول بعلامة الإهمال الحافظ أُبَيّ النَّرسي، فكتب تحت ثانيه فيما وجدته بخطه صاداً صغيرة[٩].

(٧) مترجم في «مؤتلف» الدارقطني ٤/ ١٧٧٨، والإكمال» ٧/ ٢٧.

(٨) في «الإكمال» ٧/ ٢٧، وعزاه إلى البخاري أيضاً الدارقطني في «المؤتلف» ٤/ ١٧٧٨.

(٩) لكن وقع كلاهما في مطبوع «التاريخ الكبير» ٧/ ١١١: بالضاد المعجمة، وقال محققه في التعليق عليه ما نصه: «هكذا وقع لابن قاسم غضين بضاد معجمة في الأول، وفي الثاني بصاد غير معجمة، ولابن المفرج بضاد معجمة فيهما جميعاً، وحكى الدارقطني أنَّ البخاري قالها بالضاد المعجمة، وفي «الإكمال» لابن ماكولا، و«المشتبه» للذهبي، وتلخيصه لابن حجر ضبطها معاً بالضاد المعجمة، والذي أوقع ابن قاسم =

قال: والوليد بن غُضَين[١]، ويقال كالأول، أول من نادى: ياثارات الحسين رضي الله عنه.

قلت: هو أول من نادى بذلك في الكوفة.

وخُفَاف بن غُضَين بن حزن البُرْجُمي[٢]، شاعر.

* قال: غَضْب: بالسكون.

قلت: في الضاد المعجمة تليها موحدة.

قال: غَضْب بن كعب، في بني سُليم[٣].

وغَضْب بن جُشَم، في الأنصار[٤].

* و[غَضْب] بعين: عَضْبُ الدولة أَبَق من كبار أمراء دمشق[٥]، مدحه الشاعر الخياط بعد الخمس مئة.

* و[العَصَب] بالإهمال والحركة: علي بن الفتح بن العَصَب الملحي[٦]، عن الباغندي.

قلت: كذا وجدتُه بخط المصنِّف[٧]، وهو وهم، صوابه: عليُّ بنُ محمد بن الفتح بن أبي العَصَب[٨]، وقد ذكره في حرف الميم[٩] على الصواب، فقال: أبو الحسن علي بن محمد بن الفتح بن أبي العقب، لكنه وهم في قوله: ابن أبي العقب بالقاف، إنما هو بالصاد المهملة بدل القاف، وسيأتي إن شاء الله التنبيه عليه في حرف الميم.

* قال: غُفَير بن جرير النَّسَفي الحداد[١٠]، سمع من البخاري.

قلت: هو بالفاء مصغَّر.

قال: وحسانُ بنُ علي بن غُفَير النسفي[١١]، سمع إبراهيم بن معقل.

وحفيدُه عبدُ الله بنُ أحمد بن حسن بن حسان[١٢]، عن علي بن محتاج، مات سنة خمس وتسعين وثلاث مئة.

والحسن بن غُفَير المصري[١٣]، واه، كان في حدود الثلاث مئة.

وعليُّ بنُ نصر بن محمد بن غُفَير الأرتاحي العابر[١٤]،

= في الوهم أنه وجد البخاري جعل هذين الاسمين في باب الواحد، فرأى أنهما لو كانا متفقين لجعل لهما باباً مستقلاً، وأرى أن البخاري إنما جعلهما في باب الواحد إيماءً إلى أنه يظنهما واحداً، وقد جعلهما ابن أبي حاتم في «الجرح والتعديل» ٧/ ٥٨ واحداً، فقال: غضين بن عبد العزيز كوفي روى عن الشعبي، وروى عن عمه عن الشعبي، روى عنه الوليد بن زياد، ومروان بن معاوية، وكان بعض الناس جعله اسمين، فسمعتُ أبي يقول: هما واحد.

(١) ترجمه الأمير في «الإكمال» ٧/ ٢٧ في الصاد المهملة، ثم أعاده في الضاد المعجمة، وقال: كذا ذكره الخطيب بالضاد المعجمة، وقد قدمنا أنه بالضاد المهملة بخط ابن عبدة.

(٢) مترجم في «الإكمال» ٧/ ٢٧، و«مؤتلف» الآمدي ص١٥٤.

(٣) ذكره الدارقطني في «المؤتلف» ٤/ ١٧٨١، والأمير في «الإكمال» ٧/ ٢٧، والسمعاني في «الأنساب» ٩/ ١٥٧، وعزوا تقييده بالغين المعجمة والضاد المعجمة إلى ابن حبيب، لكنه في مطبوع «مختلف القبائل» ص٣٠٠ عضب، بالعين المهملة، ووقع في «الإيناس» ص٢٢٩ غضب بالمعجمة.

(٤) ذكر في «مختلف» ابن حبيب ص٣٠١، و«مؤتلف» الدارقطني ٤/ ١٧٨٢، و«الإكمال» ٧/ ٢٧.

(٥) مترجم في «الوافي بالوفيات» ٦/ ١٨٧، ١٨٨.

(٦) مترجم في «مؤتلف» الدارقطني ٤/ ١٧٨٢، و«الإكمال» ٧/ ٢٨.

(٧) وكذلك ذكره الدارقطني وابن ماكولا.

(٨) ذكره كذلك الخطيب في «تاريخ بغداد» ١٢/ ٨٧، وقال: ويقال: ابن العَصَب.

(٩) رسم (الملحي).

(١٠) مترجم في «استدراك» ابن نقطة: باب غُفَير وعُفَير وعَفِير.

(١١) مترجم في «استدراك» ابن نقطة.

(١٢) مترجم في «استدراك» ابن نقطة.

(١٣) مترجم في «مؤتلف» الدارقطني ٣/ ١٧١٨، و«الإكمال» ٦/ ٢٢٨، و«ميزان الاعتدال» ١/ ٥١٧.

(١٤) مترجم في «استدراك» ابن نقطة: باب غُفَير وعُفَير وعَفِير.

روى «جزء» ابنِ عرفة عن ابن بيان، ومات بمصر قبل الستين وخمس مئة.

قلت: كذا وجدتُه بخط المصنِّف، وهو وهم في قوله قبل الستين، إنما مات بعد الستين بتسع سنين، فقال أبو بكر بن نقطة: أبو الحسن عليُّ بنُ نصر بن محمد بن عبد الله ابن غُفَير الأرتاحي المَذْحِجي العابر، حدَّث بمصر عن أبي القاسم علي بن أحمد بن بيان بـ«جزء» الحسن بن عرفة، حدَّث عنه شيخنا أبو محمد عبدُ الخالق بنُ صالح بن ريدان المسكي، وهو نسبه لي، وقال: ولد في سنة أربع وثمانين وأربع مئة بمصر، ودخل بغداد سنة عشر وخمس مئة، سمعتُه يقول ذلك، وتُوفي بمصر في ثامن عشر جمادى الآخرة من سنة تسع وستين وخمس مئة. انتهى.

قال: وأبو ذر عَبْدُ بنُ أحمد بن محمد بن عبد الله بن غُفَير الهروي الحافظ[١].

* و[غُفَير] بعين: غُفَير، له صحبة[٢].

وغُفَير بن مَعْدان الحمصي[٣].

وأبو غُفَير[٤]، عن مولاه رافع بن خديج.

وسعيد بن غُفَير المصري[٥] وأولاده.

قلت: سعيدٌ هذا يُنسب إلى جدّه، وهو ابن كثير[٦] ابن غُفَير الإمام أبو عثمان صاحب مالك بن أنس، وله ولدان رويا عنه هما: عُبَيد الله، وأسد[٧].

(١) مترجم في «سير أعلام النبلاء» ١٧/ ٥٥٤.
(٢) انظر «مؤتلف» الدارقطني ٣/ ١٧١٦.
(٣) من رجال التهذيب.
(٤) مترجم في «الإكمال» ٦/ ٢٢٦، وسيعيده المؤلف في الصفحة الآتية وينسبه الأنصاري، فانظره.
(٥) من رجال التهذيب.
(٦) في الأصل: أحمد بدل كثير، وهو خطأ.
(٧) ذكرهما الدارقطني في «المؤتلف» ٣/ ١٧١٧، والأمير في «الإكمال» ٦/ ٢٢٦.

وابنُ الأول أبو إسحاق إبراهيم[٨] بنُ عُبيد الله بن سعيد بن كثير بن غُفَير، تُوفي سنة خمس وسبعين ومئتين[٩].

قال: والحسين بن محمد بن غُفَير البغدادي[١٠]، عن أبي بكر بن أبي شيبة.

وسعد السعود بن أحمد بن غُفَير اللبلي[١١]، متأخر، لا أعرفه.

وعبدُ الله بنُ عبد الرحمن بن غُفَير الغرناطي[١٢]، أدرك ابنَ سُكَينة، والمَنْدائي، وبقي بالمغرب إلى بعد الثلاثين وست مئة[١٣].

[قلت: و] أبو غُفَير، مولى جابر بن عبد الله، حدَّث عن جابر، روى عنه بكر بن سوادة.

أبو غُفَير عَرِيْف[١٤] بن سَريع[١٥]، حدَّث عن عبد الله

(٨) مترجم في «الإكمال» ٦/ ٢٢٧.
(٩) في الأصل: توفي سنة ثمان وعشرين وثلاث مئة، وهو خطأ، تصويبه من «الإكمال» ٦/ ٢٢٧، والذي توفي في السنة المذكورة في الأصل إنما هو الحسين بن يزيد بن أسد بن سعيد بن كثير بن عفير أبو عبد الله، كما ذكر الأمير في «الإكمال» ٦/ ٢٥٧.
(١٠) مترجم في «مؤتلف» الدارقطني ٣/ ١٧١٧، و«تاريخ بغداد» ٨/ ٩٥، و«الإكمال» ٦/ ٢٢٧.
(١١) مترجم في «استدراك» ابن نقطة.
(١٢) مترجم في «استدراك» ابن نقطة.
(١٣) تحرفت سنة وفاته في مطبوع «المشتبه» (ص٤٨٧ طبعة مصر) إلى ٦٣.
(١٤) شكل في الأصل بضم العين وبفتح الراء، وأثبت فوقه لفظة: «كذا»، لأنه معروف بفتح العين وكسر الراء، كما تقدم ص٣٣٢.
(١٥) مثله في «مؤتلف» الدارقطني ٣/ ١٦٩٠ و١٧١٨، و«الإكمال» ٦/ ١٦٩ و٢٢٦ و«ثقات» ابن حبان ٥/ ٢٨٢، و«تعجيل المنفعة» ص٢٨٦، وهو ما ورد في رسم (عَرِيف) ص٣٣٢، ووقع في «التاريخ الكبير» ٢/ ١٥٦ و٩/ ٦٣، و«الجرح والتعديل» ٩/ ٤١٦، ٤١٧: عريفُ بني سريع، ووقع في «مسند» أحمد ٢/ ١٧٣... أنا أبا عريف بن سريع، صوابه أن أبا عفير عريف بن سريع.

ابن عمر[١]، روى عنه توبة بن نَمِر[٢]. قاله ابنُ مَنْده.

أبو عُفَير الأنصاري[٣]، عن محمد بن سهل بن أبي حَثْمة، وعنه يزيد بن أبي حبيب، وذكر الدارقطني[٤] أنه روى عن سهل بن أبي حَثْمة، وهو وهم، وإنما يروى عن محمد بن سهل بن أبي حَثْمة، لا عن أبيه سهل. قاله ابنُ ماكولا في «التهذيب».

* [قال:] و[عَفِير] بالفتح: إبراهيم بن عَفِير الإسكندراني[٥]، تاجر، بعد الست مئة.

قلت: هو إبراهيمُ بنُ أبي المكارم بن أبي القاسم بن عَفِير.

* الغَلِيُ: بفتح أوله، وكسر اللام، وسكون آخره: هو الغَلِي[٦] بن يزيد بن حرب، في جَنْب[٧].

* و[الغُلِّي] بالضم، وتشديد اللام: أبو عمران موسى ابنُ محمد الشَّطَوي ابن الغُلِّي البغدادي[٨]، عن أبي بكر بن عياش، وعنه محمدُ بنُ مخلد العطار، ضَعَّفه الدارقطني، وقال: يترك. انتهى.

* قال: غَنْم[٩]، جماعة[١٠].

قلت: هو بفتح أوله، وسكون النون، تليها ميم.

* قال: و[عَثْم] بعين ومثلثة: الفضلُ بنُ عمير بن عَثْم المَروزي[١١]، عن سليمان بن حرب.

وقرابته محمدُ بنُ عبد الله بن عمرو بن عثم[١٢]، حدَّث عن الفريابي وغيره.

قلت: والكلح الضَّبِّي هو عبدُ الله بن طارق بن عَثْم بن نُعيم، كان مع القعقاع بن عمرو يوم القادسية، وله بلاء وذكر. قاله الأمير[١٣].

وعَثْم بن معاوية بن الوحيد الكلابي[١٤].

وأما عَثْم بن الرَّبْعَة[١٥] بن رشدان بن قيس بن جُهينة،

---

(١) كذا وقع في الأصل، وأثبت فوقه لفظ «كذا»، لأن المعروف أنه حدَّث عن عبد الله بن عمرو بن العاص، وفي مسنده ورد في «مسند» أحمد ٢/ ١٧٣، وهو ما ورد أيضاً في «التاريخ الكبير» ٢/ ١٥٦ (ترجمة توبة بن نمر)، و«الجرح والتعديل» ٩/ ٤١٧، و«الإكمال» ٦/ ١٦٩، وفي ترجمة عريف المتقدمة ص٣٣٢، لكن وقع: ابن عمر، كالأصل عندنا في «التاريخ الكبير» ٩/ ٦٣، و«الثقات» ٥/ ٢٨٢، و«تعجيل المنفعة» ص٢٨٦.

(٢) تحرف في «التاريخ الكبير» ٩/ ٦٣ إلى ابن نمير.

(٣) فرق المؤتلف بينه وبين أبي عفير مولى رافع بن خديج الوارد في الصفحة السابقة، وجعلهما ابن ماكولا واحداً، كما في «الإكمال» ٦/ ٢٢٦.

(٤) في «المؤتلف والمختلف» ٣/ ١٧١٧.

(٥) مترجم في «استدراك» ابن نقطة: باب غفير وعفير...

(٦) قيَّده ابن ماكولا في «الإكمال» ٦/ ٢٥٣ بغين معجمة مكسورة، وكذلك ضبطه ابن حجر في «التبصير» ٣/ ٩٦٨، لكن ذكر محققه أنه في بعض النسخ بمعجمة مفتوحة.

(٧) جنب هم: منبه، والحارث، وغلي، وسيحان، وشمران، وهفان: بنو يزيد بن حرب بن علة من جَلْد بن مالك بن أدد. سمّوا جنباً، لأنهم جانبوا أخاهم صداء، وهو يزيد بن يزيد بن حرب بن علة، وحالفوا سعد العشيرة، قاله ابن ماكولا في «الإكمال» ٦/ ٢٥٤ نقلاً عن ابن الحباب.

(٨) مترجم في «تاريخ بغداد» ١٣/ ٤٤، و«ميزان الاعتدال» ٤/ ٢٢٠، و«اللسان» ٦/ ١٢٩.

(٩) ورد قبل هذا الرسم في مطبوع «المشتبه» ص٤٨٧ رسما (غنام) و(عثام) موجزين، وقد تقدما بتفصيل ص٣٠١، ٣٠٢. فانظرهما ثمة.

(١٠) انظر «مؤتلف» الدارقطني ٤/ ١٧٩٦، ١٧٩٧، و«الإكمال» ٧/ ٣٤، ٣٥.

(١١) مترجم في «الإكمال» ٧/ ٣٦، و«الأنساب» ٨/ ٣٩٦.

(١٢) مترجم في «الإكمال» ٧/ ٣٦.

(١٣) في «الإكمال» ٧/ ٣٦، وقاله قبله الدارقطني في «المؤتلف» ٤/ ١٧٩٩، ونقله السمعاني في «الأنساب» ٨/ ٣٩٦.

(١٤) مترجم في «الإكمال» ٧/ ٣٦.

(١٥) مثله في «جمهرة نسب معد واليمن الكبير» ٣/ ٤٤ و٤٥، و«مؤتلف» الدارقطني ٤/ ١٧٩٨ و«الإكمال» ٧/ ٣٥، ووقع في «الأنساب» ٨/ ٣٩٦: الرُّبَيْعة.

فقاله ابنُ حبيب بالغين معجمة[١] والثاء يعني: المثلثة، وقاله ابنُ ماكولا[٢] بعين مهملة، تبعاً للدارقطني[٣]، وعدَّه أبو محمد الرشاطي وهماً[٤].

وقد ذكر المصنِّفُ عَثْم بن الربعة هذا في «التجريد»[٥] في حرف العين المهملة مع المثلثة، وذكره كذلك قبله العز أبو الحسن عليُّ بن الأثير في معرفة الصحابة[٦]، وقبلهما كذلك أبو عمر بن عبد البر في «الاستيعاب»[٧]، وهذا وهم عجيب، فإنَّ بين عصر عَثْم المذكور وبين عصر النبوَّة من السنين ما لا يحصى كثرة، وأرى ـ والله أعلم ـ شبهةَ من عدَّه صحابياً قولَ ابنِ الكلبي في «الجمهرة»[٨]: فولد قيسُ بنُ جُهينة غَطَفَان وغَيَّان، فوفد بنو غَيَّان على النبي ﷺ، فقال: «من أنتم؟» قالوا: نحن بنو غَيَّان، فقال: «بل أنتم بنو رَشْدان». انتهى. وعَثْم هذا هو ابن الرَّبْعَة بن غَيَّان، فجُعِل هذا هو الوافدَ[٩]، وأن اسمه كان عبدَ العزى، فغيَّره النبي ﷺ بعبد العزيز، وهذا خطأ، إنما عبد العزيز الذي غُيِّر اسمه الأول؛ بينه وبين ابن الربعة هذا عدَّةُ آباء، فهو عبدُ العزيز بن بدر بن زيد بن معاوية بن خِشّان بن أسعد بن وديعة بن مبذول بن عدي بن عثم ابن الربعة بن رشدان الجهني الصحابي. ذكره ابنُ الكلبي في نسب قُضاعة[١٠].

وعُقبة بن عامر الجهني[١١]، من ولد عدي بن عَثْم المذكور.

* قال: الغَنَوي.

قلت: بفتح أوله والنون معاً وكسر الواو.

قال: أبو إسحاق إبراهيمُ بنُ محمد بن نبهان الرَّقِّي الغَنَوي[١٢]، سمع مالكاً البانياسي، وطبقته.

والبراء بن عبد الله الغَنَوي، عن الحسن البصري.

قلت: نسبه المصنِّفُ في «الميزان»[١٣]، فسمّى جدّه يزيد، وقال: قال شيخنا أبو الحجاج: رُبَّما نسب إلى جدّه. انتهى.

وفَرَّق النَّسَائي[١٤] وغيرُه بين البراء بن يزيد، وبين البراء بن عبد الله، فهما اثنان على هذا، والله أعلم.

قال: ومحمد بن سوقة الغَنَوي[١٥]، وجماعة.

* و[العُيُوني] بمهملة وياء ثم نون.

قلت: ضم المهملة ابنُ نقطة[١٦]، والياء المثناة تحت مضمومة أيضاً، تليها الواو ساكنة، ثم نون مكسورة.

قال: عليُّ بنُ مُقَرب العُيُوني البحراني الشاعر[١٧]، أخذ عنه ابنُ نقطة.

---

(١) هو في مطبوع «مختلف القبائل» ٣٥٩ بالعين المهملة والثاء المثلثة، وذكره الوزير المغربي في «الإيناس» ص٢٢٩ بالغين والثاء.

(٢) في «الإكمال» ٧/ ٣٥.

(٣) في «المؤتلف» ٤/ ١٧٩٨.

(٤) وأنه غنم، بمعجمة ونون، كما نقل ذلك عنه ابن حجر في «الإصابة» ٣/ ١٦٢.

(٥) ١/ ٣٧٥.

(٦) «أسد الغابة» ٣/ ٥٧٥.

(٧) ٣/ ١٨٢ (بهامش الإصابة).

(٨) «جمهرة النسب الكبير» ٣/ ٤٤.

(٩) يعني: الذي جعل عثماً هو الوافد ابنُ عبد البر، وتابعه ابنُ الأثير والذهبي، ونبه على وهمهم ابنُ حجر في «الإصابة» ٣/ ١٦٢.

(١٠) انظر «جمهرة النسب الكبير» ٣/ ٤٥.

(١١) الصحابي.

(١٢) مترجم في «سير أعلام النبلاء» ٢٠/ ١٧٥.

(١٣) ١/ ٣٠١.

(١٤) في «الضعفاء والمتروكين» ص٢٣، ٢٤.

(١٥) من رجال التهذيب، ومترجم في «سير أعلام النبلاء» ٦/ ١٣٤.

(١٦) في «الاستدراك» باب الغَنَوي والعُيُوني، والمنذري في «التكملة» ٣/ ٣٢٥.

(١٧) مترجم في «تكملة» المنذري ٣/ برقم (٢٤٣٤)، ونسبته إلى العيون: ناحية بالبحرين، وله «ديوان» طبع في الهند سنة ١٣١٠هـ، ثم طبع بتحقيق الأستاذ عبد الفتاح الحلو.

* و[الغَثَوي] بمثلثة.

قلت: مفتوحة كالغين المعجمة قبلها، وبعد المثلثة واو مكسورة، تليها ياء النسب.

قال: عبدُ الله بنُ خليفة الغَثَوي، عن أحمد بن عبد المنعم الكريدي، وعنه القاسم ابنُ عساكر.

قلتُ: ابن عساكر: هو ابنُ الحافظ أبي القاسم علي ابن الحسن.

* قال: و[القَنَوي] بقاف ونون: قُرة بن حبيب القَنَوي الرماح[١]، عن ابنِ عون.

قلت: والمسندُ أبو عبد الله محمدُ بنُ العماد أحمد بن مَنْعَة ابن مطرف بن منيع بن حصن بن طريف القَنَوي[٢]، ثم الصالحي، حدَّثونا عنه.

* قال: غَنِيّ بن الحارث[٣]، عن حاتم الأصم.

قلت: هو بفتح أوله، وكسر النون، وتشديد الياء آخر الحروف.

قال: وغَني بن قُطَيب[٤]، له صحبة.

وغَني بن أعْصُر، من قيس عيلان، وإليه ينسب الغَنَويون.

قلت: غَنِي هذا لقبُه، واسمُه عَمرو بن أَعْصُر ـ ويُقال: يعصر ـ بن سعد بن قيس عيلان[٥].

قال: وغَنِيُّ بنُ ذُؤيب الرُّعَيْني، جاهلي.

قلت: من ولده إسماعيلُ بنُ قيس بن عبد الله بن غَني بن ذُؤيب بن الحُكَيْم الرُّعيني[٦]، كان يُدعى البليغ اللسان، حدَّث عنه عبدُ الرحمن بن شُريح المعافري، وهو ابنُ عم وهب بن أسعد بن غَني بن ذُؤيب صاحب مسجد وهب الذي في رُعَين، قاله ابنُ يونس في «تاريخه».

وقال أيضاً فيه: حدَّثني أبي، عن جدّي، حدَّثنا ابنُ وهب، أخبرني أبو شُريح عبدُ الرحمن بنُ شُريح، عن إسماعيلَ بن قيس الرُّعَيني، أنَّ عبد الله بن مسعود رضي الله عنه قال: «لا تقومُ الساعة حتى يسودَ كُلُّ قبيلة منافقوها» لم يرو إسماعيلُ بن قيس غير هذا الحديث فيما أعلم. قاله ابنُ يونس.

قال: وعطية بن غني الكوفي[٧]، روى عنه إسماعيل ابن أبان العامري.

وإبراهيم بن غَنِي[٨]، شيخٌ لأبي المفضل الشيباني.

* و[غُنَي] بالضم: ابن أبي حازم العب..... سمع ابنَ عمر، وعنه عكرمةُ بنُ عمار.

قلت: كذا وجدتُه بخط المصنِّف: العب، وترك بعده بياضاً لتتمة هذه اللفظة، وضَبَّبَ فوقها، فكأنه ما عرفها، وهو الغُبَر: بضم المعجمة، وفتح الموحدة، ثم راء، وهو أحدُ القولين في اسمه، والثاني: غُنَي، وهو الذي أراده المصنِّفُ بقوله: وبالضم، وقد ذكر القولين

---

(١) من رجال التهذيب.

(٢) مترجم في «الوافي بالوفيات» ٢/ ١٤٩، و«الدرر الكامنة» لابن حجر ٥/ ١٠٣، وهو متوفى سنة سبع وعشرين وسبع مئة.

(٣) مترجم في «الإكمال» ٧/ ٣٨.

(٤) ذكره الذهبي في «التجريد» ٢/ ٣، وقال: ولا تعرف له رواية، وترجمه ابن نقطة في «الاستدراك» باب غَني وغُني وغُنَي.

(٥) انظر «جمهرة النسب» لابن الكلبي ٢/ ١٦٨ و١٧٥ (طبعة العظم)، و«جمهرة» ابن حزم ص٢٤٧.

(٦) مترجم في «مؤتلف» الدارقطني ٤/ ١٧٦٠، و«الإكمال» ٧/ ٣٨.

(٧) مترجم في «مؤتلف» الدارقطني ٤/ ١٧٦٠، و«الإكمال» ٧/ ٣٨، و«مؤتلف» عبد الغني ص١٠٠.

(٨) مترجم في «الإكمال» ٧/ ٣٨.

البخاريُّ في «تاريخه»[١]، فقال: غُبَر بن أبي حاتم، سمع ابن عمر، روى عنه عكرمة بن عمار. وقال شجاع بن الوليد، عن النضر بن محمد، عن عكرمة: حدَّثنا غُنَي بن أبي حازم الذُّهلي، سمع ابن عمر. هكذا نقلتُه من خط الحافظ أُبَيّ النَّرسي في «التاريخ» في القول الأول: غُبَر بن أبي حاتم، وفي الثاني: غُنَي بن أبي حازم. وفي نسخة عبدِ الغني المَقْدِسي بـ«التاريخ»: ابن أبي حازم في القولين بالزاي بعد الألف، وهو الأشبه، والله أعلم. وصوَّب أبو عبد الله الصوري أنَّه غُنَي. والله أعلم.

قال: وغُنَي بنت شيبان[٢]، زوجة مخزوم بن يَقَظة وأم أولاده.

وغُنَي بنت مُنْقذ العامرية[٣].

قلت: والأولى عامرية أيضاً، فهي بنت شيبان بن نزار بن مَعِيص بن عامر بن لؤي.

والثانيةُ بنت منقذ بن عمرو بن مَعِيص المذكور.

قال: وغُنَي بنت حَرَّاق[٤]، في الجاهلية.

وناصرُ بنُ مهدي بن نصر بن غُنَي الطائي شيخٌ للسِّلَفي، وقيل فيه: علي بدل غُنَي، فالله أعلم، ولد سنة سبع وعشرين وأربع مئة.

قلت: وأبو عبد الله محمدُ بنُ عطاء الله بن خلف بن محمد بن غُنَي الغَنَوي الكلابي الحنبلي، يُعرف بالبدوي[٥]، حدَّث عن يحيى بن محمود الثقفي، ومحمد ابن صدقة الحراني وغيرهما، وعنه أبو الفتح عمر بن الحاجب في «معجمه»، ومن خطه قيَّدت اسم جدّه، تُوفي رحمه الله في ثاني عشر ربيع الأول سنة سبع وعشرين وست مئة بدمشق.

* قال: **وعُتَي** السعدي[٦]: بمثناة.

قلت: فوق، قبلها مهملة مضمومة.

قال: عن أُبَيّ بن كعب.

وعبيدُ الله بنُ عُتَي العقيلي[٧]، شيخٌ لقُرَّة بن خالد.

* **الغَوْثي**.

قلت: بفتح أوله، وسكون الواو، تليها مثلثة مكسورة.

قال: أبو الهيثم أحمدُ بنُ محمد بن غَوْث[٨]، شيخٌ لأبي نعيم الحافظ.

قلت: وعُكَّاشة بن ثور الغَوْثي[٩]، له صحبة، استعمله النبي ﷺ على السكاسك، والسَّكُون، وبني معاوية؛ من كندة.

وأخوه عبد الله بن ثور الغَوْثي[١٠]، استعمله أبو

---

(١) ليس في مطبوع «تاريخ» البخاري سوى غُنَي ٧/ ١١٠، وهو الذي نقله عنه الدارقطني في «المؤتلف» ٤/ ١٧٦١، والأمير في «الإكمال» ٣/ ٣٩، ولم ينقلا سواه، وذكر القولين فيه ابنُ حجر في «التبصير» ٣/ ١٠٥١، وأورد اسم غني فقط ابن أبي حاتم في «الجرح والتعديل» ٧/ ٥٨، وابن حبان في «الثقات» ٥/ ٢٩٤ لكن قال: غني بن أبي حازم، ويقال: ابن أبي حاتم.

(٢) مترجمة في «مؤتلف» الدارقطني ٤/ ١٧٦١، و«الإكمال» ٧/ ٣٩.

(٣) مترجمة في «الإكمال» ٧/ ٣٩.

(٤) مترجمة في «الإكمال» ٧/ ٣٩.

(٥) مترجم في «تكملة» المنذري ٣/ برقم (٢٢٨٢).

(٦) من رجال التهذيب.

(٧) مترجم في «التاريخ الكبير» ٥/ ٣٩٤ وتحرف فيه عُتي إلى علي، وظنه محققه صواباً، وتصحف في «الثقات» ٥/ ٧٣ إلى غني، وهو ما ذكره ابنُ أبي حاتم في «الجرح والتعديل» ٥/ ٣٣١، فقد أورده في باب الغين المعجمة.

(٨) مترجم في «استدراك» ابن نقطة: باب غوث وعوف.

(٩) مترجم في «أسد الغابة» ٤/ ٦٧، و«الاستيعاب» ٣/ ١٥٧، وفيه القرشي بدل الغوثي، و«الأنساب» ٩/ ١٨٨.

(١٠) مترجم في «الإصابة» ٢/ ٢٨٦.

بكر رضي الله عنه على اليمن. ذكرهما سيف بن عمر.

وأبو غوث اليمانُ بنُ محمد بن عبيدة الغوثي[١]، حدَّث عنه الحسينُ بن إسماعيل بن أبي عابد.

وعبدُ الله بنُ جابر الغَوْثي[٢]، روى عن عبد الملك ابن صالح الهاشمي.

* قال: و[العَوْني] بمهملة ونون: قراطاش بن طُنْطَاش العَوْني[٣] الظَّفَري، سمع أبا الحسين بن الطُّيُوري.

وبنتُه فرحة[٤]، سمعت من إسماعيل بن السمرقندي. ماتت سنة ثمان وتسعين وخمس مئة.

قلت: نسبتُه إلى خادم يُقال له: عون الدين[٥] ظَفَر.

والعَوْني أيضاً: ذاك الشاعر الرافضي الخبيث[٦]، أمر به ـ فيما قيل ـ عُمر بنُ عبد العزيز، فضُرب بالمدينة، فمات.

وابنُ العَوْني، صاحبُ القناة بدمشق، وهي ذاتُ أحواض ثلاثة مستطيلة، غزيرةُ الماء، كثيرةُ النفع، هي خارج باب الفراديس، بالقرب من منزلي يومئذ.

* قال: الغُوْرِي.

قلت: بضم أوله، وسكون الواو، وكسر الراء.

قال: أبو الفرج محمدُ بنُ فارس بن الغُوري[٧]، عن علي بن أحمد بن أبي قيس المقرئ، وعنه عبدُ الواحد بنُ فهد.

قلت: هو ابنُ فارس بن محمد بن محمود بن عيسى البغدادي، مات سنة ثمان[٨] وأربعين وثلاث مئة.

وأبو الفرج الغُوري آخر، اسمه محمدُ بنُ أحمد، له مجلس من أماليه، رواه عنه عبدُ الجبار بنُ عبد الله بن إبراهيم بن برزة الجوهري.

وأبو سلمة مالكُ بنُ حريص الغُوري، مات في سنة تسع وثلاثين ومئتين بغُورة. ذكره أبو القاسم بن منده في «المستخرج»[٩].

* قال: و[الغَوْري] بالفتح، نسبة إلى الغَور، وقصبته بيسان.

* غَلاّب.

قلت[١٠]: بالفتح[١١] والتشديد، وآخره موحدة.

قال: عبدُ السميع بنُ عبد العزيز بن غَلَّاب الواسطي، المقرئ، مات سنة ثمان عشرة وست مئة[١٢].

وأبو غَلَّاب يونسُ بن جُبَير[١٣]، عن ابن عمر.

قلت: ذكره القاضي عياض بتخفيف اللام، وقال: كذا سمعناه من أبي بحر، وعن الجياني. وكذا قيَّده

---

(١) مترجم في «استدراك» ابن نقطة: باب غوث، وباب الغوثي.

(٢) مترجم في «استدراك» ابن نقطة: باب الغوثي.

(٣) مترجم في «استدراك» ابن نقطة: باب الغوثي.

(٤) مترجمة في «تكملة» المنذري ١/ برقم (٦٨٤).

(٥) تحرفت في حاشية المطبوع ص٤٨٩ إلى: عون الله بن.

(٦) مترجم في «الإكمال» ٧/ ٤٨، و«الأنساب» ٩/ ٩٢، وذكره المنذري في ترجمة فرحة بنت قراطاش المتقدمة، فقال: وطلحة شاعر الشيعة منسوب إلى عون، وكان خبيث المعتقد يتعرض للصحابة.

(٧) مترجم في «الإكمال» ٧/ ٨٧، و«تاريخ بغداد» ٣/ ١٦٢، و«الأنساب» ٩/ ١٩٠، ونسبته إلى الغور، وهي بلاد في الجبال قرية من هراة بخراسان، وهو من أهل بغداد، قال السمعاني: لعله غوري الأصل.

(٨) في «تاريخ بغداد» و«الأنساب»: سنة تسع.

(٩) وانظر أيضاً «الأنساب» ٩/ ١٩٠، ١٩١، و«تبصير المنتبه» ٣/ ١٠٦١.

(١٠) في الأصل: قال، وهو خطأ.

(١١) في الأصل: وبالفتح.

(١٢) مترجم في «تكملة» المنذري ٣/ برقم (١٨٣٥)، و«غاية النهاية» ١/ ٣٨٧.

(١٣) من رجال التهذيب.

أصحابُنا عن القاضي الصَّدَفي، وقيَّدتُه أنا عن العذري بتشديد اللام، وبه قيَّده أبو نصر الحافظ في «إكماله»[١] وكذا لبعضِ رواة مسلم. انتهى. والصوابُ التشديد.

قال: ومعاوية بن عمرو بن غَلَّاب[٢]، عن الشَّعْبي، وعنه القطان.

قلت: وعُبيد الله بن عبد الله بن غَلَّاب[٣]، حدَّث عنه يونس بن عبيد.

والنوار بنت غَلَّاب[٤]، في النمر بن قاسط.

ورسنُ بنُ يحيى بن رسن النِّيلي، سمع من ابن البَطِّي، كناه بعضهم أبا الغَلَّاب[٥].

* قال: و[غِلاَث] بالكسر ومثلثة.

قلت: مع التخفيف.

قال: حفص بن غِلَاث[٦]، عن خالد بن صفوان، وعنه الهيثمُ بنُ عدي.

* و[غَلاَب] بغين مفتوحة وبالتخفيف.

قلت: الغين معجمة، وهو كالأول إلّا أنَّه بالتخفيف.

قال: خالدُ بنُ غَلَاب الطائفي[٧]، له صحبة، وغَلَاب أمه.

قلت: وكذلك ذكر أنها أمه ابنُ مَنْده وأبو نُعيم، وقالا: فعلى هذا يكون مخففاً مبنياً على الكسر، مثل قَطَام، وحَذَام. انتهى.

قال: وأما أبوه، فالحارثُ بنُ أوس، وقد ولي خالدُ ابن غَلَاب أصبهان لعثمان، وهو والد الغَلَابيين الذين بالبصرة.

قال: أحمدُ بنُ كامل القاضي: حدَّثنا أحوصُ بنُ الـمُفَضَّل بن غسان بن الـمُفَضَّل بن معاوية بن عمرو ابن خالد بن غَلَاب الغَلَابي.

قلت: لم ينسبه القاضي أحمد بن كامل بن شجرة هكذا، فأبو بكر بن مردويه ذكر خالداً في «تاريخه» وذكر أمه وأباه منسوباً إلى دهمان بن نصر، وأنَّه كان والياً لعثمان على أصبهان، وهو والد الغَلَابيين الذين بالبصرة. وقال بعده: حدَّثني بذلك أحمد بن كامل، حدَّثنا الأحوص بن الـمُفَضَّل بن غسان الغَلَابي، حكاه ابنُ نقطة[٨]، وقال عقيبه: وهو الـمُفَضَّل بن غسان بن المفضل بن معاوية ابن عمرو بن خالد بن غَلَاب. انتهى.

وأبو أمية الأحوص[٩] المذكور يروي عن أبيه الـمُفَضَّل كتاب «التاريخ». وشدد ابنُ السمعاني[١٠] والد خالد[١١]، ومن[١٢].

---

(١) ٧/ ٣٠.

(٢) من رجال التهذيب. قال ابن حجر في «التبصير» ٣/ ١٠٤٨: وأظن معاوية المذكور هو والد المفضل الآتي ذكره، بل هو المحقق، قلت: يعني فيكون غلاب الوارد في نسبه بتخفيف اللام، وسيرد ذكره فيما سيأتي.

(٣) مترجم في «الإكمال» ٧/ ٣١.

(٤) مترجمة في «الإكمال» ٧/ ٣١.

(٥) ترجمه ابن نقطة في «الاستدراك»: باب غلَّاب وغَلَاب.

(٦) مترجم في «الإكمال» ٧/ ٣١.

(٧) مترجم في «أسد الغابة» ٢/ ١٠٦، و«الإصابة» ١/ ٤١١.

(٨) في «الاستدراك»: باب غَلّاب وغلاب، وحكاه عن ابن مردويه أيضاً السمعاني في «الأنساب» ٩/ ١٩٣، ١٩٤.

(٩) مترجم في «أنساب» السمعاني ٩/ ١٩٤، و«تاريخ بغداد» ٧/ ٥٠-٥٢.

(١٠) في «الأنساب» ٩/ ١٩٣.

(١١) في الأصل: خلّاد، خطأ

(١٢) من هنا يوجد سقط في نسخة «التوضيح»، وسأستدرك هذا السقط من مطبوع «المشتبه» ص٤٩٠ طبعة مصر، لأن هذه الطبعة تتفق في ترتيبها مع نسخة «التوضيح»، كما بيَّنت في مقدمة تحقيق الكتاب.

* [غَيْلان: كثير[١].

* و[عَيْلان] بمهملة: قيس عَيْلان[٢] بن مُضَر.

وزُفَر بن عَيْلان[٣]، عن إبراهيم بن دُحيم.

* ذو غَيْمان: من حَمْيَر، منهم إبراهيم بن الصّبّاح، قاله الأمير[٤]، ولم يُعَرِّج على جدّ مالك الإمام[٥].

* والباقون: عثمان].

(١) انظر «أنساب» السمعاني ٩/ ٢٠٤، ٢٠٥.

(٢) قال الأمير: ويقال: قيس بن عَيْلان، واسم عيلان: الناس أخو الياس بن مضر، وقيل: إنما سُمّي قيس عيلان بفرس كان له، وقيل: بغلام، وقيل: برجل كان يحضنه، وقيل: بكلب كان له. وانظر «مؤتلف» الدارقطني ٤/ ١٨٠٠، و«الإكمال» ٧/ ٤١، ٤٢، و«الاشتقاق» ص٢٦٥، و«جمهرة أنساب العرب» ص٢٤٣، و«الأنساب» ٩/ ١١٠.

(٣) مترجم في «الإكمال» ٧/ ٤٢.

(٤) في «الإكمال» ٦/ ١٤٢، وقاله قبله الدارقطني في «المؤتلف» ٣/ ١٧٤٠، وذكرا أيضاً: محمد بن النضر بن يريم.

(٥) نسب مالك الإمام ذكره الذهبي في «سير أعلام النبلاء» ٨/ ٤٨ فقال: مالك بن أنس بن مالك بن أبي عامر بن عمرو بن الحارث بن غَيْمان بن خُثَيل... ثم قال الذهبي ٨/ ٧١: وغَيْمان في نسبه: المشهور بغين معجمة، ثم بآخر الحروف، على المشهور، وقيل: عثمان، على الجادة، وهذا لم يصح. وقد أورد المؤلف نسب مالك في رسم (خُثَيل) ١/ ٧٥٨.

حرف الفاء

* [الفاتني[١]: بشرى بن عبد الله[٢] مولى فاتن[٣]، مشهور، وهو أقدمُ شيخٍ لابن ماكولا.

* و[القايني] بقاف وياء: إسحاقُ بنُ إبراهيم القايني[٤]، عن أبي قريش الحافظ.

والقايني: صاحبُ المنام، وجماعة[٥].

وقاين: بلد من نواحي طَبَس [بين نيسابور وأصبهان].

* الفاسي: كثير[٦].

* والقاشي: ما علمتُه غير عَبْسي بن القاشي[٧]، جليسٌ لأحمد بن حَنْبل.

* الفارابي: شيخُ الفلسفة[٨].

وصاحبُ «ديوان الأدب»[٩]. وغَيْرُهما.

وهي[١٠] بلد أُتْرار من بلاد التُّرك.

وفارِياب أخرى[١١]، منها جعفرُ بنُ محمد الفِيريابي،

---

(١) سقط من الأصل من أول حرف الفاء إلى أثناء ترجمة الفاراني، وقد استدركته من مطبوع «المشتبه» طبعة مصر ص٤٩١، لأنها تتفق في ترتيبها مع نسخة التوضيح.

(٢) ويقال: بشرى بن مَسِيس، كما ذكر الذهبي في «سير أعلام النبلاء» ١٧/ ٥٤٨، وكنيته أبو الحسن، وكان يذكر أنه أسر من بلاد الروم وهو كبير، قال: وأهداني بعض بني حمدان إلى فاتن، فأدَّبني وأسمعني الحديث، ثم ورد أبي بغداد سراً ليتلطف في أخذي، فلما رآني على تلك الصفة من الاشتغال بالعلم والمثابرة على لقاء الشيوخ، علم ثبوت الإسلام في قلبي، ويئس مني، وانصرف. مات بشرى في يوم عيد الفطر من سنة إحدى وثلاثين وأربع مئة، وانظر «أنساب» السمعاني ٩/ ٢٠٧، ٢٠٨، و«تاريخ بغداد» ٧/ ١٣٥، ١٣٦، و«الإكمال» ٧/ ٧٩ و٢٥٥.

(٣) هو أبو الخير فاتن بن عبد الله مولى أمير المؤمنين المطيع لله، ترجمه الأمير في «الإكمال» ٧/ ٥١.

(٤) أسقط المصنف اسم أبيه، فهو إسحاق بن أحمد بن إبراهيم، أبو الحسن، كذلك ذكره ابن ماكولا في «الإكمال» ٧/ ٨٠، والسمعاني في «الأنساب» ١٠/ ٣٧، والقايني نسبة إلى قاين كما سيذكر المؤلف، لكنه أطلق ضبط الياء فيها، وأطلقها أيضاً الأمير والسمعاني وياقوت وابن الأثير، ومقتضى عطفها على الفاتني أنها بالكسر. وشيخه أبو قريش هو محمد بن جمعة ابن خلف.

(٥) انظر «أنساب» السمعاني ١٠/ ٣٧.

(٦) انظر «الإكمال» ٧/ ٨٠، ٨١، و«الأنساب» ٩/ ٢٢٤، ٢٢٥، و«معجم البلدان».

(٧) كتب ابن ناصر الدين على حاشية نسخة «المشتبه» مما نقله محققه ص٤٩١ (طبعة مصر) ما نصّه: والقاشي هذا اسم يشبه النسبة، وكان محدّثاً شاعراً، قيل: اسمه العباس بن الفضل، وقيل: اسمه عيسى، وقد تقدم. قلت: تقدم في حرف العين في رسم (عَبْسي) ص٤٠٢، قال الذهبي هناك: عَبْسي لقب رجلٍ جالس أحمد بن حنبل، واسمه عيسى. وما كتبه ابن ناصر الدين يظهر أنه نقله مما قاله السمعاني في «الأنساب» ١٠/ ١٩، ٢٠. وعَبْسي تصحف في «الإكمال» ٧/ ٨١ إلى عيسى. وانظر «مؤتلف» عبد الغني ص٩٥، و«مؤتلف» الدارقطني ٣/ ١٦٢٦.

قال السمعاني: والقاشي: نسبة إلى قاشان أيضاً، وهي بلدة قريبة من أصبهان، والمشهور بهذه النسبة: أحمد بن علي بن بابه القاشي الأديب، كان فاضلاً يعرف الأدب والتاريخ، صاحب كتب حسان، وجمع أشياء، روى لنا عنه أبو مضر طاهر بن مهدي الطبري، ونقله عن السمعاني ابن حجر في «التبصير» ٣/ ١٠٩٥، لكن وقع فيه بانه بدل بابه، وأبو نصر بدل أبي مضر.

(٨) هو أبو نصر محمد بن محمد بن طرخان بن أوزَلَغ الفارابي التركي، مترجم في «وفيات الأعيان» ٥/ ١٥٣، و«الوافي بالوفيات» ١/ ١٠٦، و«سير أعلام النبلاء» ١٥/ ٤١٦.

(٩) هو أبو إبراهيم إسحاق بن إبراهيم الفارابي، مترجم في «الأنساب» ٩/ ٢١٢، و«معجم الأدباء» ٦/ ٦١، و«الوافي بالوفيات» ٨/ ٣٩٥. وانظر أيضاً «معجم البلدان» (فاراب).

(١٠) يعني: فاراب، وتقع اليوم في جمهورية تركستان شرقي بحر الخزر في الاتحاد السوفيتي.

(١١) قال ياقوت: هي مدينة مشهورة بخراسان من أعمال جوزجان قرب بلخ غربي جيحون، وربما أميلت فقيل لها: فيرياب.

ويقال: الفاريابي[١].

* و[الفاراني] بنون: فَرَجُ بنُ سُهيل الفاراني القُضَاعي، عن ابن وهب، تُوفي في سنة ٢٣٨[٢].

ومحمدُ بنُ بكر بن إسماعيل الفاراني[٣] السمرقندي، عن محمدِ بنِ الفضل الكرماني، وعنه محمدُ بنُ عبد الله ابن محمد الكاغَدي.

[ومنهم[٤] بكرُ بنُ القاسم بن قُضَاعة القُضَاعي الفاراني الإسكندراني، يكنى أبا الفضل، تُوفي ـ فيما قاله ابنُ يونس ـ بالإسكندرية سنة ٢٧٧، وذكره ابنُ ماكولا[٥]، لكن عَقَّبه بقوله: سمعتُ أن ذاك] نسبة إلى جبال فاران، وهي جبال بالحجاز، وجزم بذلك ابنُ السمعاني[٦]. وقال ابنُ ماكولا: وقيل: إنَّ في التوراة ذكر جبال فاران. انتهى.

وقد ذكر ذلك جماعة من المترجمين للتوراة منهم أبو نصر أسموايل بن الراب يهوذا بن أيوب الفاسي، فيما وجدتُه بخطه في مصنَّفه «إفحام اليهود»، فقال: فأما الدليلُ الواضح من التوراة على أنَّ جبلَ فاران هو جبلُ مكة، فهو أنَّ إسماعيل لما فارق أباه الخليل عليهما السلام سكن إسماعيلُ في برية فاران، ونطقت التوراةُ بذلك في قوله، ثم ذكره بالعبرانية، وقال: تفسيره: وأقام في بَرِّيَّة فاران، وأنكحته أمُّهُ امرأة من أرض مصر، وذكر بقيته، وقد ذكرتُه مطوّلاً في كتابي «جامع الآثار».

* قال: الفارسي.

قلت: بعد الألف راء، ثم سين مهملة مكسورتان.

قال: أبو علي، شيخُ العربية.

قلت: هو الحسنُ بنُ أحمد بن عبد الغَفّار[٧]، صاحبُ التصانيف. حدَّث بجزءٍ عن عليِّ بنِ الحسين بن مَعْدان

---

(١) ويقال أيضاً: الفريابي، كما ذكر السمعاني وابن الأثير، وجعفر هذا هو أبو بكر جعفر بن محمد بن الحسن بن المستفاض، الإمام الحافظ الثبت، ترجمه السمعاني في «الأنساب» ٩/ ٢٩١، وياقوت في «معجم البلدان»، والذهبي في «سير أعلام النبلاء» ١٤/ ٩٦-١٠٦، وسيورده المؤلف ص٤٢٩ رسم (الفارياني) وص٤٦٦ رسم (الفريابي).
وانظر أيضاً «الأنساب» (الفارياني) و(الفريابي)، و«معجم البلدان» (فارياب) و(فرياب) و(فيرياب).

(٢) كتب ابن ناصر الدين على حاشية «المشتبه» ـ مما أثبته محقق طبعة مصر ص٤٩١ ـ ما نصّه: هذا منسوب إلى فاران بن بلي ابن عمرو (في المطبوع: عمر) بن الحاف بن قضاعة، بطن منهم، وبإثبات الألف بين الفاء والراء قاله جماعة، منهم عبد الملك بن هشام. وقال ابن إسحاق وابن حبيب: [فَرَان] بإسقاطها مع التخفيف، وشدده المبرد (كذا، والصواب: ابن دريد) في «الاشتقاق» مع إسقاط الألف. قلت: هو في «مختلف القبائل» لابن حبيب ص٣٦٢، وقاله فَرَان أيضاً بالتخفيف الوزير في «الإيناس» ص٢٣٣، وابن الكلبي في «جمهرة نسب معد الكبير» ٣/ ٦، وابن حزم في «الجمهرة» ص٤٤٢، وقاله فَرّان بالتشديد ابن دريد في «الاشتقاق» ص٥٥٠، والفيروزآبادي في «القاموس»، ووهم السمعاني فقاله قاران، بالقاف، فردَّه ابنُ الأثير في «اللباب»، وقال: إنما هو فاران بالفاء. وهو ما ذكره الحازمي في «عجالة المبتدي» ص١٠٠، ووفاة فرج وقعت فيه سنة ثلاث وثلاثين، لا ثمان وثلاثين. وانظر رسم (الفَرَاني) الآتي ص٤٤٩، ٤٥٠.

(٣) هذا نسبة إلى فاران: قرية من قرى سمرقند، كما ذكر السمعاني في «الأنساب» ٩/ ٢١٢، وياقوت في «معجم البلدان»، وأوردا ترجمته.

(٤) أي: من قبيلة فاران المذكورة أولاً، وما بين حاصرتين استدركته من حواشي ابن ناصر الدين على «المشتبه» ص٤٩٢ (ط مصر)، وأثبته ليتسق مع بداية القسم الباقي من السقط في هذه المادة، وهو من قوله: نسبة إلى جبال فاران... .

(٥) في «الإكمال» ٧/ ٨٠، ونقله عنه ياقوت في «معجمه» لكن تحرف فيه بكر إلى نصر.

(٦) في «الأنساب» ٩/ ٢١٢.

(٧) مترجم في «سير أعلام النبلاء» ١٦/ ٣٧٩.

الفارسي، عن إسحاق بن راهويه، صدوقٌ في نفسه، رُمي بالاعتزال، تُوفي سنة سبع وسبعين وثلاث مئة.

قال: وأبو الحسين عبدُ الغافر[١]، راوي «صحيح مسلم».

قلت: عن أبي أحمد الجُلُودي، وحدَّث بـ«غريب الحديث» عن الخَطّابي، وعن غيرهما، تُوفي سنة ثمان وأربعين وأربع مئة في شوال، وله خمس وتسعون سنة.

وحافده عبدُ الغافر بنُ إسماعيل بن عبد الغافر الفارسي[٢]، له مصنَّفات، منها: «ذيل تاريخ نيسابور»، وكتاب «المفهم لشرح غريب صحيح مسلم»، وكتاب «مجمع الغرائب»، حدَّث عن أبي بكر أحمد بن علي بن خلف الشيرازي، وطائفة، وعنه أبو سعد عبدُ الله بن عمر الصَّفَّار، وغيرُه، تُوفي سنة تسع وعشرين وخمس مئة، وله ثمان وسبعون سنة.

قال: وطائفة من إقليم فارس[٣].

قلت: هو إقليمٌ فسيح، وولايته واسعة، أوّلُ حدودها من جهة العراق أَرَّجان، ومن جهة كَرْمان سِيْرَجان، ومن جهة ساحلِ بحر الهند سِيراف، ومن جهة السند مُكْران.

قال: ونسبة إلى الفارسية من قُرى السواد[٤].

قلت: هي من قرى نهر عيسى من سواد غربي بغداد.

قال: أبو علي الحسنُ بنُ مُسَلَّم الزاهد الفارسي[٥].

قلت: حدَّث عن أبي البَدْر إبراهيم بن محمد الكَرْخي، تُوفي يوم الاثنين الثاني عشر من المحرَّم سنة أربع وتسعين وخمس مئة. وكان زاهداً عابداً عظيم القدر، له كرامات ومشهد، يُتَبَرَّك بزيارته بالفارسية القريةِ المذكورة.

وابنُ أخيه أبو بكر عبدُ الكريم بنُ أبي عبد الله المبارك بن مُسَلَّم بن أبي الحسن بن أبي الجود الفارسي الحَوَري، كان أحد الزُّهَّاد الفُضَلاء المشهورين[٦].

وابنُ أخي هذا أبو عبد الله محمدُ بنُ عبد الله بن أبي عبد الله المبارك الفارسي، حدَّث عن عبد اللطيف بن القُبَّيْطي، وإبراهيم بن الخير، وطبقتهما، وكان مولده في حدود سنة اثنتي عشرة وست مئة.

وعَمُّ هذا خَطَّاب بن أبي بكر بن مُسَلَّم، ذكرتُه في حرف الجيم[٧] مع خلافٍ في نسبه.

* قال: و[القادِسي] بقاف ودال: عليُّ بنُ أحمد القادِسي القطان[٨]، عن عبدِ الحميد بنِ صالح، وعنه جعفر الخُلْديّ، من قادِسية الكوفة[٩]: قرية على درب الحجاز يومين من الكوفة.

قلت: في قول المصنِّف: يومين، نظر، فإنَّ من الكوفة

---

(١) مترجم في «سير أعلام النبلاء» ١٨/ ١٩.

(٢) مترجم في «سير أعلام النبلاء» ٢٠/ ١٦.

(٣) انظر من ذكره السمعاني في «الأنساب» ٩/ ٢١٥، والذهبي في «السير» ١٧/ ٤٢٩ و٦١٣ و١٨/ ٣٧٦ و٢٠/ ٩٣ و٢٢/ ١٧٩، وفهرس «تكملة» المنذري ٤/ ٤٦٥.

(٤) قال ياقوت: منسوبة إلى رجل اسمه فارس، قرية غنّاء نزهة ذات بساتين مونقة ورياض مشرفة على ضفة نهر عيسى.

(٥) ذكره المصنف في رسم (الحوري) ١/ ٥٨٠، وهو مترجم في «سير أعلام النبلاء» ٢١/ ٣٠١، وتعرف اسمه في «معجم البلدان» مادة (الفارسية) إلى مسلم بن الحسن، وإنما هو الحسن ابن مُسَلَّم ـ بفتح السين وتشديد اللام وفتحها ـ بن أبي الجود الفارسي الحَوَري. وسيرد ذكره في رسم (مُسَلَّم) ص٦٦٧.

(٦) ذُكر في رسم (الحوري) ١/ ٥٨٠، وترجمه المنذري في «التكملة» ٣/ برقم (٢٧٨١) وفيات سنة ٦٣٥.

(٧) ١/ ٥٨٠ رسم (الحَوَري).

(٨) مترجم في «الإكمال» ٧/ ٨٠، و«الأنساب» ١٠/ ١٠، و«معجم البلدان» (القادسية).

(٩) وهو الموضع الذي كانت فيه الوقعة المشهورة بين العرب والعجم زمن عمر بن الخطاب رضي الله عنه، وكان أميرها سعد ابن أبي وقاص. وذكر ياقوت أنها سُمِّيَت القادسية بقادس هَرَاة.

إلى القادسية أربعة عشر ميلاً[١]، فهي على نصف يومٍ من الكوفة، وحُجَّاج الكوفة يرحلُون منها إلى القادسية أقل من مرحلة، لكن القادسية خرابٌ اليوم، والله أعلم[٢].

قال: ومن قادِس الأندلس، وهي جزيرة في غرب الأندلس بقرب البَرِّ، طولها نصفُ يوم، فمنها كاملُ ابنُ أحمد بن يوسف الغِفَاري القادسي، له رحلة إلى المشرق، مات بإشبيلية سنة ستين وأربع مئة[٣].

ومن قادسية سامراء قرية كبيرة: أبو العباس أحمدُ ابنُ محمد بن علي القادِسي الضرير المقرئ، سمع يحيى ابن ثابت، روى عنه ابنُ الـمُرَيخ، وجماعة، مات سنة إحدى وعشرين وست مئة[٤].

وابنُه محمدُ بنُ أحمد، مؤلِّف «التاريخ»[٥]، وآخرون.

وأبو حفص عمرُ بنُ أحمد بن أبي الفَرَج القادِسي الحنبلي الفقيه، مات سنة ست[٦] وعشرين وست مئة[٧].

* **الفارُوْثي**: نسبة إلى فارُوث من قُرى واسط.

قلت: هي براء مضمومة بعد الألف، ثم واو ساكنة، ثم مثلثة.

قال: منها العَلَّامةُ عزُّ الدين أحمدُ بنُ إبراهيم الـمُصْطَفَوي، مشهور[٨].

قلت: هو الإمامُ الزاهد أبو العباس أحمدُ بنُ أبي محمد بن إبراهيم بن عمر بن الفرج بن أحمد بن سابور ابن علي بن غُنَيمة الفاروثي، رَوَيْنا لُبس خرقة التصوّف من طريقه عن أبيه، عن جدّه، عن الشيخ أحمد بن علي ابن أحمد الرِّفَاعي.

* قال: و[**القارُوْني**] بقاف.

قلت: ونون.

قال: الخطيب أبو محمد أشرفُ بنُ أبي العز محمد بن أشرف بن قارون العباسي القارُوني الدارقَزِّي[٩]، سمع من ابن طَبَرْزَد، له شعر جيد.

* قلت: **والفارُوبي**: براء مضمومة، ثم واو ساكنة، ثم مثناة تحت مكسورة، تليها ياء النسب: نسبة إلى فارُوية، وهي سكَّةٌ بنيسابور، يُنسب إليها أبو الحسين محمدُ بنُ يعقوب بن ناصح الأديب النحوي الفارُوْبي

---

(١) ذكر السمعاني أن القادسية على فرسخ من الكوفة، وذكر ياقوت في «معجم البلدان»، و«المشترك» ص٣٣٧ أنها على خمسة عشر فرسخاً منها.

(٢) وانظر أيضاً «الإكمال» ٧/ ٨٠، و«الأنساب» ١٠/ ١٠، ١١، و«التبصير» ٣/ ١٠٩٤.

(٣) مترجم في «الصلة» لابن بشكوال ٢/ ٤٧٥، ونقله عنه ياقوت في «معجم البلدان» مادة (قادس).

(٤) مترجم في «تكملة» المنذري ٣/ برقم (١٩٩٩).

(٥) مترجم في «استدراك» ابن نقطة: باب الفارسي والقادسي، و«معجم البلدان» (القادسية)، و«المشترك» ص٣٣٧.

(٦) في الأصل: ستة.

(٧) وذكر المنذري في «التكملة» ٣/ ١٣١ أن القادسية أيضاً: قرية عند جزيرة ابن عمر، قال: والقادسية والقادسية: قريتان بين إربل والموصل، وهما من أعمال الموصل، فالقادسية خمسة مواضع، وقد ذكرها ياقوت في «المشترك» ص٣٣٧.

وذكر السمعاني وياقوت أن قادس أيضاً قرية من قرى مرو عند الدزق العليا. وانظر «المشترك» ص٣٣٧.

ويستدرك:

* **القارسي**: براء، ذكره ابن حجر في «التبصير» ٣/ ١٠٩٤.

(٨) مترجم في «معرفة القراء الكبار» ٢/ ٦٩١-٦٩٣، وذكر محققوه عدداً وافراً من مصادر ترجمته، وذكر الذهبي أنه نُسِب المصطفوي لأن أباه الشيخ محيي الدين ذكر أنه رأى النبي ﷺ في النوم، فواخاه، فلهذا كان يكتب المصطفوي. وهو متوفى سنة ٦٩٤.

(٩) في الأصل: الداقزي، والتصويب من مطبوع «المشتبه» ص٤٩٣، و«تبصير المتبه» ٣/ ١٠٩٥. والدارقزي: نسبة إلى دار القز، محلة كبيرة ببغداد. وجعل السمعاني النسبة إليها الدرقزي، بإسقاط الألف.

الأصبهاني، أخذ العربية عن أبوي العباس: المُبَرِّد، وثعلب، وسمع الحديث من بشر بن موسى الأسدي وغيره، تُوفي بنيسابور سنة ثلاث وأربعين وثلاث مئة[١].

وأبو العباس أحمدُ بنُ علي بن محمد بن العباس بن الفضل بن إسحاق بن عبد الله بن بشير بن مجاهد الأنصاري النَّسَفي الفَارُوبي[٢]، سمع أبا طاهر الزِّيادي وغيره، سمع منه عبدُ العزيز النَّخْشَبي، شكَّ فيه ابنُ السمعاني هل هو منسوبٌ إلى السكة بنيسابور، أو إلى قرية فاروا[٣] من أعمال نَسَف.

* فارة: بعد الألف راء مفتوحة، ثم هاء: فارةُ الجبل لقبُ البَرَاح الغَسّانية أمُّ عِتْوارة بن عامر بن ليث ابن بكر بن عبد مناة بن كنانة بن خُزيمة، ذكرها ابنُ الكلبي[٤]، وتقدَّم ذكرها في حرف الموحدة[٥].

* و[فارُّهْ] بتشديد الراء مضمومة، والهاء ساكنة: يوسفُ بنُ محمد بن فارُّهْ الأنصاري الأندلسي، رحل، وسمع ببغداد من إسماعيل ابن السمرقندي وطائفة، وبخراسان من وجيه الشّحّامي وآخرين، تُوفي بِبَلْخ في سنة ثمان وأربعين وخمس مئة، وكان يكتب اسم جده كما تقدم، وكتبه: فِيُّره: بكسر أوله، ثم مثناة تحت ساكنة. وبالوجهين ذكره أبو بكر ابنُ نقطة[٦]، وذكره المصنِّفُ بالثاني مختصراً في آخر هذا الحرف.

* و[فاذَة] بذال معجمة مفتوحة بعد الألف مخففة، ثم هاء: إبراهيمُ بنُ محمد بن علي بن محمد بن فاذَة[٧]، حدَّث عن أصحاب أحمد بن منيع.

* و[قارة] بقاف، وبعد الألف راء مفتوحة مخففة: القارَة: القبيلة المعروفة، تقدَّم ذكرها في حرف الهمزة[٨].

* الفاريابي: بمثناة تحت مفتوحة بعد الراء، تليها ألف، ثم موحدة مكسورة، ثم ياء النسب: جعفرُ بنُ محمد الفاريابي، ويقال: الفِيْريابي، بمثناة تحت بدل الألف الأولى، مع كسر الفاء قبلها، وتقدَّم[٩].

* و[الفارثاني] بمثلثة بعد الراء، ونون قبل ياء النسب: القاضي محمدُ بنُ محمود بن إبراهيم الفارثاني، حدَّث بقريته فارثان[١٠] سنة اثنتين وخمسين وخمس مئة عن القاضي أبي منصور محمدِ بنِ شكرويه.

* قال: الفازي.

قلت: بعد الألف زاي مكسورة.

قال: وفاز: من قرى طُوس، منها محمدُ بنُ وكيع بن دَوّاس الفازي الطُّوسي[١١]، روى عن محمد بن أسلم، وعنه زاهرُ بنُ أحمد.

---

(١) مترجم في «الأنساب» ٩/ ٢٢٢، و«إنباه الرواة» ٣/ ٢٥٣، و«بغية الوعاة» ١/ ٢٧٥ (٥٠٧).

(٢) مترجم في «أنساب» السمعاني ٩/ ٢٢٢.

(٣) كذا في الأصل، وفي مطبوع «أنساب» السمعاني: «فارو» بإسقاط الألف الأخيرة، ومثله في «التبصير» ٣/ ١٠٩٥، ولم يوردها ياقوت في «معجم البلدان».

(٤) في «الجمهرة» ١/ ١٩٥. (طبعة العظم).
وانظر ابن فارة في «التبصير» ٣/ ١٠٦٤.

(٥) رسم (البَرَاح) ١/ ٢٠٦.

(٦) في «الاستدراك»: باب فاذة وفارة، ثم أورده ابنُ نقطة في باب فِيْرَة وفيرُّه وفترة، وسيورده المؤلف في رسم (فِيْرُّه) أيضاً ص٤٨٨.

(٧) مترجم في «استدراك» ابن نقطة: باب فاذَة وفارة.

(٨) رسم (أيثع) ١/ ٨٩.

(٩) ص٤٢٥، عقب رسم (الفارابي)، وذكرتُ هناك أنه يقال أيضاً: الفريابي، وسيعيده المؤلف برسم (الفِرْيابي) ص٤٨٦، وبرسم (الفيريابي) ص٤٨٧، ٤٨٨.

(١٠) لم يذكر هذه القرية ياقوت، ولا ذكر النسبة السمعاني وابنُ الأثير.

(١١) مترجم في «الأنساب» (الفازي)، و«معجم البلدان» باب (فاز)، وذكر ابن حجر في «التبصير» ٣/ ١١٤٥ ولده محمد ابن محمد بن وكيع.

والخطيب أبو بكر عبدُ الله بنُ محمد الفازي، عن أبي القاسم القُشَيري، وعنه أبو الفُتُوح الطائي.

قلت: هذا حافدُ الذي قبله، فهو أبو بكر عبدُ الله[١] ابنُ محمد بن محمد بن وكيع بن دواس الطُّوسي الفازي. وحدَّث عنه أيضاً ابنُه أبو عبد الله محمدُ بنُ عبد الله الخطيب الفازي.

قال: وإياس[٢] بن محمد التُّجيبي الفازي، عن النَّسائي، وأبي العلاء الكوفي.

وأبو جعفر أحمدُ بنُ محمد بن إسماعيل الفازي الأديب[٣]، من علماء مرو، حدَّث عن محمود بن آدم.

قلت: قولُ المصنِّف: عن محمود بن آدم، هو الصواب، وجعله في حرف الموحدة شيخاً لمحمود، فوهم، تقدَّم التنبيه عليه، والله أعلم.

قال: ومحمدُ بنُ حمدويه بن سهل الـمَرْوَزي الفازي[٤]، مات سنة سبع وعشرين وثلاث مئة في رجب.

قلت: كانت وفاتُه ليلةَ الثلاثاء الثالث عشر من شهر رجب، وأما قولُ المصنِّف: سنة سبع بالموحدة بعد السين المهملة، فهذا على أحد القولين في سنة وفاته، وبه جزم أبو القاسم بنُ مَنْده في «المستخرج»، والقولُ الثاني: سنة تسع، بمثناة فوق أولاً، تليها السين، رواه أبو بكر الخطيب[٥] من قول أبي عمرو عثمان بن محمد بن حمدويه قال: تُوفي أبي بمرو سنة تسع وعشرين وثلاث مئة. وقال الخطيبُ: وهذا القولُ عندي أصح. قاله في «التاريخ» بعد أن حكى القول الأول. وقد خالف المصنِّفُ قوله هنا ما جزم به في كتابه «الوفيات»، وكتابه «العبر»[٦] بالقول الصحيح من غير ذكر خلافٍ أنَّ ابن حمدويه هذا تُوفي سنة تسع، والله أعلم.

قال: ومحمدُ بنُ إبراهيم بن أبي يونس الـمَرْوَزي الفازي[٧].

وفاز: من قرى مرو، ومنها:

محمدُ بنُ الفضل الفازي الـمَرْوَزي[٨]، عن علي بن حُجْر.

قلت: هذه القرية تقال أيضاً بالموحدة بدل الفاء، وقد ذكرها المصنِّفُ في حرف الموحدة[٩]، وذكر هناك أبا جعفر، وابنَ حمدويه، وابن الفضل. وتقدَّم[١٠].

---

(١) في «التبصير»: أبو بكر بن عبد الله، بزيادة «بن» بينهما، وهو خطأ.

(٢) مثله في مطبوع «المشتبه» (ص٤٩٣ ط مصر، ص٣٩٢ ط ليدن)، لكنه في «الإكمال» ٧/ ١٣١، و«التبصير» ٣/ ١١٤٥: إلياس.

(٣) مترجم في «الإكمال» ٧/ ١٣١، و«الأنساب» ٩/ ٢٢٤، ويقال: البازي أيضاً بالباء المنقوطة بواحدة بالعجمية، ولذا أورده المؤلف في رسم (البازي) في حرف الموحدة ١/ ١٦٨.

(٤) أورده المؤلف في رسم (البازي) ١/ ٣٢٢، ٣٢٣، وورد محل اسمه ونسبه بياض في «الأنساب» ٩/ ٢٢٤، فظنَّه محققه أبا نصر أحمد بن عمر بن محمد بن عبد الله الغازي، وهو خطأ، وصحح السمعاني أن نسبته الغازي بالغين المعجمة، وأن الفازي بالفاء وهم فيه، والظاهر أن كلا النسبتين صواب لأن الذهبي ذكرهما معاً فيما تقدَّم في رسم (البازي) ١/ ١٦٨، وقال في ترجمته في «سير أعلام النبلاء» ١٥/ ٨٠: أبو نصر المروزي الفازي بالفاء من أهل قرية فاز، وبعضهم يقول: الغازي. وهو من فاز مرو.

(٥) في «تاريخ بغداد» ٥/ ٢٣٢.

(٦) ٢/ ٢١٨.

(٧) مترجم في «الإكمال» ٧/ ١٣٢، و«الأنساب» ٩/ ٢٢٤، و«معجم البلدان» (فاز).

(٨) مترجم في «الإكمال» ٧/ ١٣٢، وأورده المؤلف في رسم (البازي) ١/ ١٦٨.

(٩) في رسم (البازي) ١/ ١٦٨.

(١٠) وانظر الفازي أيضاً في «التبصير» ٣/ ١١٤٥، ١١٤٦، و«استدراك» ابن نقطة: باب الفازي والقاري.

ويستدرك:

* الغازي، بالغين بدل الفاء، ذكره الأمير في «الإكمال» ٧/ ١٣٢، ١٣٣.

* و[الفاري] براء: نسبة إلى بيت فار: قرية من قرى بقاع دمشق[١].

* قال: و[القاريّ] بقاف وراء: عبدُ الرحمن بنُ عَبْد القارِيّ[٢]، والقارةُ: حلفاءُ بني زُهرة، سمع عمر.

وابنُ أخيه إبراهيمُ بنُ عبد الله بن عَبْد القاريّ[٣]، عن علي، وعنه يزيدُ بنُ خُصَيفة، وأقاربه[٤].

وأبو بكر صالحُ بن شعيب القاريّ اللغوي[٥]، عن ثعلب، من قرية قار بالري.

وقارة: من أعمال حمص، أهلُها نصارى.

قلت: كذا وجدتُه بخطِّ المصنِّف، وفيه نظر من وجهين:

أحدهما: أن المشهور قارا، بالألف، وكذلك ذكرها الحافظ أبو محمد القاسمُ بنُ البِرْزالي، فيما وجدتُه بخطِّه في الجزء الثالث من كتابه «معجم البلدان والقرى»[٦].

والثاني: قوله: وأهلها نصارى، إنما أهلُها فريقان: مسلمون، ونصارى، وقد أُلحِق في نسخة المصنِّف بغير خطِّه قبل قوله: أهلُها: «بعض»، لأنَّ قارا بها جامعٌ للمسلمين تُقام فيه الجمعة والجماعة، ولها قاضٍ ووالٍ، وبها خانٌ مُسَبَّل، وحَمَّام عتيق، وآخرُ جديد، بناه نائبُ السلطنة شكر، أنفق في عمارته ثلاثين ألف درهم.

ومن المنسوبين إليها قاضيها الشرفُ سالم الرَّقِّي ثم القاريّ[٧]، كتب عنه أبو محمد القاسم بنُ البِرْزالي بقارا من نظمه في سنة خمس وثمانين وست مئة.

* قال: و[القارئ]، بهمز، نسبة إلى القراءة جماعة، منهم:

إسماعيلُ بن أبي القاسم القارئ[٨]، حدَّث عن عمر بن مسرور وطبقته.

قلت: حكى الأمير[٩] في هذه النسبة جواز ترك الهمز للتخفيف[١٠].

* قال: الفارض، جماعة[١١].

قلت: بعد الألف راء مكسورة، ثم ضاد معجمة.

* قال: و[القارص] بقاف وصاد.

قلت: مهملة.

قال: الحسنُ[١٢] بنُ أبي نصر الحَرِيمي ابنُ القارص.

---

(١) وذكر ياقوت: فار، بلدة من نواحي أرمينية، وأنه نسب إليها بعض المتأخرين، ونقله ابن حجر في «التبصير» ٣/ ١١٤٦.

(٢) من رجال التهذيب.

(٣) من رجال التهذيب.

(٤) انظر بعضهم وغيرهم في «الإكمال» ٧/ ١٣١، و«أنساب» السمعاني ١٠/ ١٦، ١٧.

(٥) مترجم في «معجم البلدان» ٤/ ٢٩٥ مادة (قار).

(٦) لكنها في «معجم البلدان» لياقوت: قارة، كما ذكر الذهبي.

(٧) مترجم في «الوافي بالوفيات» ١٥/ ٩٢ (١٢٣).

(٨) مترجم في «سير أعلام النبلاء» ٢٠/ ١٩، وهو إسماعيل بنُ أبي القاسم عبد الرحمن بن أبي بكر صالح النيسابوري الزَّمجاري ـ وزَمْجار: محلة بنيسابور، وفيها ترجمه ياقوت في «معجم البلدان» ـ قال السمعاني في «التحبير» ١/ ٩٤: وأظن أن والده أبا القاسم كان يقرأ بين يديه، فقيل له: القارئ، لذلك. وقال ابن تغري بردي في «النجوم الزاهرة» ٥/ ٢٦٠: كان رأساً في علم القرآن. ونسبته القارئ تحرفت في «شذرات الذهب» ٤/ ٩٧ إلى الغازي.

(٩) في «الإكمال» ٧/ ١٣١.

(١٠) وانظر من نسبته القارئ أيضاً في «الأنساب» ١٠/ ١٢-١٥.

(١١) انظر «الإكمال» ٧/ ٥١، ٥٢، و«الأنساب» ٩/ ٢١٥-٢١٧، و«استدراك» ابن نقطة: باب الفارض والقارص...، و«تكملة» ابن الصابوني برقم (٢٥٨).

(١٢) ترجمه ابن نقطة في «الاستدراك»: باب الفارض والقارض، وترجمه المنذري في «التكملة» ١/ برقم (٢٠٥) وسمّاه المبارك، ثم قال: ويقال: اسمه الحسن، والصحيح الأول. وساق المنذري نسبه، فقال: أبو محمد المبارك بن أبي نصر بن أبي عبد الله بن أبي طاهر بن أبي حنيفة، المعروف بابن القارص.

وأخوه الحسين[١]. سمعا من ابنِ الحُصين.

قلت: تُوفي الحسن في شعبان سنة تسع وثمانين وخمس مئة.

وتُوفي الحسينُ في شعبان سنة خمس وست مئة.

* قال: و[العارض] بعين.

قلت: مهملة وآخره ضاد معجمة.

قال: أبو سعيد عبدُ الرحمن بن محمد العارض[٢]، حدَّث عن أبي الحسين الخَفّاف، مات سنة ثمان وأربعين وأربع مئة.

وعليُّ بنُ محمد بن علي بن أبي زيد المُسْتَوفي العارض[٣]، عن جدِّه، وعنه ابنُ نقطة.

قلت: كذا وجدتُه بخط المصنِّف، وقد وهم في اسم جدِّه لأبيه، سمّاه علياً، وإنما هو كاسم أبيه، فهو عليُّ بنُ محمد بن محمد بن أبي زيد. كذا نسبه ابنُ نقطة، وهو بشيخه أعرفُ، فقال في «إكماله»[٤]: وأبو الحسين عليُّ ابنُ محمد بن محمد بن أبي زيد المُستوفي العارض النيسابوري، حدَّث عن جدِّه لأمه أبي عثمان إسماعيلَ ابن عبد الرحمن بن سعيد العَصَائدي بنيسابور، سمعتُ منه بها أربعين حديثاً عن جدِّه، ونِعم الشيخُ كان، رضي الله عنه.

وقال في حرف الميم أيضاً: وشيخُنا أبو الحسن عليُّ ابنُ محمد بن محمد العارض المُستوفي، حدَّثنا بنيسابور عن جدِّه لأمِّه، إسماعيل بن عبد الرحمن العَصَائدي.

وقد أطلق المصنِّفُ هنا جده، فقال: عن جده، وليس بجيد، وذكره أيضاً في حرف الميم، فذكر جَدَّه لأمه، ولم ينسبه إليه، وأسقط اسم جده لأبيه، وكنى أباه، ولم يسمه، وليس بجيد أيضاً، فقال: أبو الحسن عليُّ بنُ أبي بكر بن أبي زيد النيسابوري المُستوفي، عن إسماعيل ابن عبد الرحمن العَصَائدي، وعنه نجمُ الدين الرازي الملقب بالداية. انتهى[٥].

* قال: الفاشاني، ويقال: باشاني، وهي من قرى هَرَاة.

قلت: هي فاشان بفاء، ويقال على الأصل بموحدة، وبعد الألف الأولى شين معجمة، وبعد الثانية نون.

قال: منها أبو عبيد أحمدُ بن محمد الهَرَوي الفاشاني[٦]، صاحبُ «الغَرِيبين».

وأبو عبد الله الحسينُ بن محمد بن علي الفاشاني[٧]، عن الإسماعيلي، وعنه شيخُ الإسلام، مات سنة ثلاثين وأربع مئة.

قلت: كذا وجدتُه بخط المصنِّف، وإنما شيخُ شيخِ الإسلام أبي إسماعيل عبد الله بن محمد الأنصاري: أبو عاصم أحمدُ بنُ الحسين بن محمد بن إسحاق الباشاني، صاحب فاروق الخَطّابي، كذا ذكره ابنُ نقطة، لكن بسين مهملة، فقال في «إكماله»: وأما الباساني، بالباء المعجمة بواحدة، وسين مهملة مفتوحة، وبعد الألف نون أيضاً، فهو أبو عبد الله الحسينُ بنُ محمد بن علي

---

(١) مترجم في «سير أعلام النبلاء» ٢١/ ٤٣٣، ٤٣٤.

(٢) مترجم في «استدراك» ابن نقطة: باب الفارض والقارص والعارض.

(٣) مترجم في «استدراك» ابن نقطة: في بابي العارض والمستوفي.

(٤) في باب الفارض والقارص والعارض.

(٥) وانظر العارض أيضاً في «إكمال» ابن ماكولا ٧/ ٥٢، و«استدراك» ابن نقطة، و«التبصير» ٣/ ١٠٦٥.

ويستدرك:

* الفارص: أوله فاء، وآخره صاد مهملة، ذكره الأمير في «الإكمال» ٧/ ٥٢.

(٦) مترجم في «سير أعلام النبلاء» ١٧/ ١٤٦.

(٧) مترجم في «استدراك» ابن نقطة: باب القاشاني والفاشاني والباشاني، وقيَّده ابن نقطة بالباء المعجمة بواحدة، وسيعيده المصنف في رسم (الباساني) ص٤٣٤.

الباساني، حدَّث عن أبي بكر أحمدَ بنِ إبراهيم الإسماعيلي بكتاب «الصحيح» له، حدَّث به عنه إسماعيلُ بن حمزة ابن فضالة الهَرَوي، والقاضي أبو العلاء صاعدُ بنُ سَيّار بن يحيى، وقد حدَّث أيضاً عن أحمد بن الغِطْريف الجُرجاني.

وأحمدُ بنُ الحسين بن محمد بن إسحاق أبو عاصم الباساني، حدَّث عن أبي حفص فاروقِ بنِ عبد الكبير الخَطَّابي، حدَّث عنه أبو إسماعيل الأنصاري الهَرَوي وقال: حدَّثنا أحمدُ بنُ الحسين بن محمد بن إسحاق أبو عاصم الشيخ الصالح من حفظه، وحدَّث أيضاً أبو إسماعيل الحافظ عبدُ الله بنُ محمد بن مت الأنصاري في مصنَّفاته، عن محمد بن علي الباساني، فقال: أخبرنا محمدُ بنُ علي بن محمد بن الحسين الباساني الثقة، قال: حدَّثنا محمدُ بنُ إبراهيم بن نافع، وطاهرُ بنُ محمد المُزَني. انتهى قولُ ابنِ نقطة. ووجدتُ في نسخة بـ«إكماله» بشين معجمة[1]، بدل قوله: «مهملة»، وذكر المصنِّفُ بعدُ أبا عاصم وصاحبَ الإسماعيلي بالسين المهملة، كما سيأتي إن شاء الله تعالى.

قال: وآخرون منها.

قلت: منهم أبو الفضل أسدُ بنُ محمد بن إبراهيم ابن أسد الفاشاني الهَرَوي، حدَّث عنه أبو سعد الماليني.

قال: وفاشان من قُرى مرو، منها:

أبو نصر محمدُ بنُ محمد بن يوسف المَرْوَزي[2] الفاشاني الفقيه المفتي، سمع منه السمعاني، مات سنة تسع وعشرين وخمس مئة.

وأبو طاهر عمرُ بنُ عبد العزيز بن أحمد الفاشاني المروزي، تفقَّه ببغداد على أبي حامد الإسفراييني، وأخذ علم الكلام عن أبي جعفر بن السِّمْنَاني، وسمع بالبصرة من أبي عُمر الهاشمي، مات سنة ثلاث وستين وأربع مئة[3]، روى عنه محيي السُّنَّة.

ومن أولاد أبي نصر المذكور الإمام فخرُ الدين أبو الفتح إسماعيلُ بنُ محمد الفاشاني المحدِّث خطيب مرو، سمع أباه وطائفة، ومات في شوال سنة تسع وتسعين وخمس مئة[4].

قلت: هو إسماعيلُ بنُ أبي نصر محمدِ بنِ محمد بن يوسف بن محمد بن الخليل.

قال: وموسى بنُ حاتم الفاشاني[5]، عن أبي عبد الرحمن المقرئ.

وابنُه محمدُ بنُ موسى[6]، عن عَبْدان بن عثمان، واه.

وعثمانُ بنُ محمد بن محمد الفاشاني[7]، شيخٌ لمحيي السُّنَّة البغوي، مات سنة ست وخمسين وأربع مئة.

قلت: كذا وجدتُه بخط المصنِّف، وقد وهم فيه في موضعين:

---

(١) وهو الذي في النسخة التي بين أيدينا، وهي نسخة المتحف البريطاني.

(٢) ترجمه السمعاني في «التحبير» ٢/ ٢٣١، و«الأنساب» ٩/ ٢٢٧، وابن نقطة في «الاستدراك» باب الفاشاني، ووقع في «التبصير»: أبو نصر محمد بن يوسف، سقط منه «بن محمد».

(٣) مترجم في «طبقات» السبكي ٥/ ٣٠١، و«طبقات» الإسنوي ٢/ ٢٧٠.

(٤) مترجم في «تكملة» المنذري ١/ برقم (٧٤٨)، و«التبصير» ٣/ ١١٤٨، وتصحفت نسبته في «شذرات الذهب» ٤/ ٣٣٩ إلى القاشاني، بالقاف.

(٥) مترجم في «الإكمال» ٧/ ١٣٣، و«الأنساب» (الفاشاني)، و«معجم البلدان» ٤/ ٢٣١.

(٦) مترجم في «الإكمال» ٧/ ١٣٣، و«الأنساب» ٩/ ٢٢٧، ٢٢٨.

(٧) مترجم في «استدراك» ابن نقطة: باب القاساني والفاشاني، و«التحبير» للسمعاني ١/ ٥٤٩.

أحدهما: في قوله: شيخٌ لمحيي السُّنَّة، وإنما هو سمع من محيي[١] السُّنَّة.

والثاني: قوله في وفاته: وأربع مئة، وإنما هو: وخمس مئة. انتهى.

وعلى الصواب ذكره ابنُ نقطة، فقال: أبو عمرو عثمانُ بنُ محمد بن محمد بن موسى الفاشاني الشاشي من أهل فاشان، قال أبو سعد السمعاني في «معجم شيوخه»: كان شيخاً صالحاً، سمع من والدي، ومن أبي محمد حسين بن مسعود الفَرّاء، تُوفي في شهر ربيع الآخر من سنة ست وخمسين وخمس مئة. انتهى.

قال: وآخرون.

قلت: منهم الإمام أبو زيد محمدُ بنُ أحمد بن عبد الله ابن محمد الفاشاني الفقيه الشافعي، سمع «صحيح البخاري» من الفربري، وحدَّث به، تُوفي في رجب سنة إحدى وسبعين وثلاث مئة[٢].

* قال: و[الباساني] بمهملة: أبو عاصم أحمدُ بنُ حسين الباساني[٣]، عن فاروق الخطابي، وعنه شيخُ الإسلام.

وكذا الحسينُ[٤] صاحبُ الإسماعيلي.

قلت: تقدَّم ذكرُهما آنفاً مع وهم المصنِّف في الثاني.

قال: وكذا أبو علي أحمدُ بن محمد بن رزين الباساني، صاحب سفيان بن وكيع، فلعله يجوز في شينها الوجهان كما جاز في أولها.

* و[القاساني] بقاف وسين مهملة[٥]: محمدُ بن إسحاق التاجر القاساني أبو عبد الله الأصبهاني[٦]، روى عنه ابنُ مردويه في «تاريخه».

وإبراهيمُ بنُ قُرَّة الأسيدي[٧] القاساني، صاحبُ سفيان الثوري.

وابنُه إسحاق[٨].

وعيسى بنُ أبان الفقيه القاساني[٩]، صاحبُ محمدِ ابنِ الحسن، مات سنة إحدى وعشرين ومئتين.

وإبراهيمُ بنُ عبد الله القاساني[١٠]، عن أبي مُصعب الزهري.

وإبراهيمُ بنُ علي القاساني[١١]، عن أبي يعلى الموصلي.

والقاضي أبو الفرج محمدُ بنُ الفضل بن محمد القاساني[٥]، عن سوار بن أحمد.

وأبو رشيد أحمدُ بنُ عبد الكريم بن أحمد القاساني[١٢]،

---

(١) في الأصل: شيخ، وهو خطأ.

(٢) مترجم في «سير أعلام النبلاء» ١٦/ ٣١٣، وانظر أيضاً «الأنساب» ٩/ ٢٢٦-٢٢٨، و«التبصير» ٣/ ١١٤٩.

(٣) مترجم في «استدراك» ابن نقطة في الباشاني بشين معجمة، لكنه في بعض النسخ بسين مهملة، كما ذكر المؤلف ص٤٣٢ في ترجمة أبي عبد الله الحسين بن محمد بن علي الفاشاني.

(٤) هو الحسين بن محمد بن علي الفاشاني، تقدم ذكره ص٤٣٢، وقيَّده الذهبي بشين معجمة، وذكر المؤلف هناك أنه في نسخة من «استدراك» ابن نقطة بسين مهملة.

(٥) ضبطها السمعاني بالسين المهملة والشين المعجمة معاً، كما في «الأنساب» ١٠/ ١٧، وتابعه ابنُ الأثير في «اللباب»، وسينقل المؤلف القول الثاني فيه.

(٦) مترجم في «استدراك» ابن نقطة: باب القاساني..

(٧) كذا في الأصل، ووقع في مطبوع «المشتبه» (ص٤٩٥ ط مصر، ص٣٩٤ ط ليدن)، و«الأنساب» ١٠/ ١٩، و«التبصير» ٣/ ١١٤٦: الأسدي. وهي غير واضحة في النسخة التي عندنا من «استدراك» ابن نقطة.

(٨) مترجم في «استدراك» ابن نقطة، و«أنساب» السمعاني ١٠/ ١٩.

(٩) مترجم في «السير» ١٠/ ٤٤٠.

(١٠) مترجم في «الأنساب» (القاساني)، و«استدراك» ابن نقطة: باب القاساني والفاشاني.

(١١) مترجم في «استدراك» ابن نقطة: باب القاساني.

(١٢) مترجم في «استدراك» ابن نقطة: باب القاساني..

عن المُطَهَّر البُزَاني، ورزقِ الله[١].

وأبو الفضل محمدُ بنُ عبد الغَفّار القاساني[٢]، عن أبي منصور بن شكرويه.

والوزير نوشروان بن خالد قاساني[٣]، سمع منه ابنُ عساكر.

وعليُّ بنُ زيد القاساني[٤]، أحدُ الفُضَلاء، ولم يذكر الأمير من قاسان سواه، وهي على ثلاثين فرسخاً من أصبهان، وأهلها رفضة مجاورون لقُمّ، والناس يقولونها بشين معجمة، وكانت بلدَ سُنَّة إلى أن غلب عليها الرافضة كما جرى لإستراباذ.

قلتُ: ذكر الفَرَضي ـ فيما وجدته بخطه ـ أنَّ قاسان على عشرين فرسخاً من أصبهان. ومنها أيضاً جماعة، منهم:

السيد أبو الرضا فضلُ الله بنُ علي العلوي الحُسَيني القاساني، له شعر حسن، روى عنه أبو سعد ابنُ السمعاني[٥].

قال: نعم، وقاسان أيضاً: بلدٌ كبير بتركستان خلف سيحون، وأهلُها يقولون: كاسان، وكانت من محاسن الدنيا، خَرِبَت باستيلاء التُّرك.

ومنها قاضي القضاة أبو نصر أحمدُ بنُ سليمان بن نصر الكاساني[٦]، كان في دولة الخاقان خَضِر بن إبراهيم أخي شمس الملك، روى عنه أبو المعالي نصر[٧] بن منصور الخطيب بسمرقند.

قلت: لم يذكر فيه ابنُ السمعاني سوى الكاساني بالكاف.

قال: ومنها العَلَّامة علاءُ الدين.... الكاساني، من أئمة الحنفية بدمشق أيام الملك نور الدين.

قلت: بيَّض المصنِّف لاسمه هكذا، فيما وجدته بخطه[٨].

* **فاضح**: بضاد معجمة بعد الألف، ثم حاء مهملة: اسمُ جبل[٩].

* و[**القاصح**] بقاف وصاد مهملة: أبو عبد الله محمدُ بنُ محمد بن يوسف الخَزْرَجي الإخميمي الفقيهُ

---

(١) رزق الله هذا هو التميمي، ذكره ابن نقطة من مشايخ أبي رشيد القاساني، ولم يرد في مطبوع «المشتبه» ص٤٩٥ طبعة مصر، ولا في «التبصير» ٣/ ١١٤٦. وقد ورد في طبعة ليدن ص٣٩٤ في هذا الموضع، لكنه جاء ترجمة مستقلة، ففيه: «ورزق الله الكاساني من أئمة الحنفية بدمشق أيام الملك نور الدين» وهذه الترجمة مقحمة، ليس موضعها هنا، وسيوردها الذهبي في نسبة قاسان أو كاسان تركستان في الصفحة التالية، ورزق الله التميمي مترجم في «سير أعلام النبلاء» ١٨/ ٦٠٩.

(٢) مترجم في «استدراك» ابن نقطة: باب القاساني.

(٣) مترجم في «سير أعلام النبلاء» ٢٠/ ١٥، ووقع فيه أنوشروان، وهي كذلك في كثير من مصادر ترجمته، راجع التعليق عليه هناك.

(٤) ترجمه الأمير في «الإكمال» ٧/ ١٣٣، ونقله عنه السمعاني في «الأنساب» ١٠/ ١٨.

(٥) كما ذكر في ترجمته في «الأنساب» ١٠/ ١٨.

(٦) مترجم في «أنساب» السمعاني ١٠/ ٣٢٠ (الكاساني).

(٧) مثله في مطبوع «المشتبه» (ص٤٩٦ طبعة مصر، ص٣٩٥ طبعة ليدن)، و«التبصير» ٣/ ١١٤٨، و«اللباب» ٣/ ٧٥، والذي في «أنساب» السمعاني: محمد بن نصر.

(٨) سماه صاحبُ «الجواهر المضية» ٢/ ٢٠٣، وابنُ حجر في «التبصير» ٣/ ١١٤٨: رزق الله، وانظر التعليق رقم (١) في نفس الصفحة، ووقع في «الجواهر»: إمام الملك نور الدين، بدل أيام الملك نور الدين.

(٩) ذكره ياقوت في «معجم البلدان» نقلاً عن نصر، وقال: فاضح: جبل قرب رثم، وهو واد قرب المدينة. وقال قبله: فاضح: موضع قرب مكة عند أبي قبيس، كان الناس يخرجون إليه لحاجاتهم، سُمِّي بذلك لأن بني جرهم وبني قطوراء تحاربوا عنده، فافتضحت قطوراء يومئذ، وقتل رئيسهم السميدع، فسمي بذلك... ثم قال: وفاضح: واد بالشريف شريف بني نمير بنجد. ولم يذكر ياقوت في «المشترك» ص ٣٢٩ سوى الموضعين الأخيرين.

الشافعيُّ ابنُ القاصح[١]، حدَّث عن أبي الفتح محمد ابن علي بن دَقِيق العيد في سنة أربع وثلاثين وسبع مئة.

* فالَخ بنُ عابَر، في النسب الشريف النبوي، وهو بفتح اللام، تليها خاء معجمة على الأكثر في ضبط هذا الاسم[٢].

* و[فالِج] بكسر اللام، ثم جيم: أبو فالِج[٣] الأنماري، عدادُه في أهل حمص، روى عنه محمدُ بنُ زياد الحمصي. قاله ابن مَنْده في أفراد كنى الصحابة من كتابه «الكنى»، وقال في كتابه «معرفة الصحابة»: أبو فالِج الأنماري، أدرك النَّبيَّ ﷺ، وأكل الدم في الجاهلية، روى عنه محمدُ بنُ زياد الألهاني الحمصي موقوفاً. انتهى.

وقال شُرحبيل بنُ مسلم: أدركتُ ممن أكل الدم في الجاهلية، ولم يصحب النَّبيَّ ﷺ: أبا عِنَبة الخولاني، وأبا فالج الأنماري. انتهى.

* قال: الفايشي، وفايِش: بطن من هَمْدَان.

قلت: في هَمْدَان بطنان، كلٌّ منهما فايش، بمثناة تحت بعد الألف، ثم شين معجمة.

أحدهما: فايشُ بنُ الجابر[٤] بن عبد الله بن قادم بن زيد بن عَرِيب بن جُشَم بن حاشد بن خَيْوان[٥] بن نوف بن هَمْدَان.

والثاني: فايش بن شهاب بن مالك بن معاوية بن صعب[٦] بن دومان بن بَكِيْل بن جُشم بن خَيْوان المذكور، وهو الذي أراده المصنِّف.

وفي أرض اليمن وادٍ يُقال له: فايش.

قال: أبو إبراهيم مَضَاء الفايشي[٧]، عن عائشة رضي الله عنها، وعنه أبو إسحاق السَّبِيعي.

وأبو عرفجة الفايشي[٨]، عن عطية العَوْفي.

قلت: وأبو بكر عبدُ الرحمن بنُ زيد[٩] الفايشي الهَمْداني، قال: أتيتُ علياً رضي الله عنه، وكان جميلاً كثير الشعر، قلتُ: إنِّي لسيِّدُ قومي وعريفُهم. رواه زهير، عن أبي إسحاق، عنه، حديثه في الكوفيين[١٠].

وعريب بن حميد أبو عمار الفايِشي[١١]، ذكره يحيى ابنُ

---

(١) مترجم في «وفيات» ابن رافع برقم (٨٩)، و«الدرر الكامنة» ٥/ ٥١٤.

(٢) قيَّد ابن نقطة آخره جيماً، كما في «الاستدراك» باب فالِج وفالَج...، وهو الوارد في «جمهرة النسب الكبير» ٢/ ١ (طبعة العظم).

(٣) تصحف في «الإصابة» ٤/ ١٥٦ إلى فالح بالحاء، (طبعة مولاي عبد الحفيظ)، وورد على الصواب في «الاستيعاب» ٤/ ١٥٧، و«أسد الغابة» ٦/ ٢٤٤.

(٤) ذكره ابن الكلبي في «النسب الكبير» ٢/ ٢٣٩، وابن حزم في «جمهرته» ص٣٩٣، والجابر اسمه جبر، كما ذكر ابنُ الكلبي.

(٥) كذا الأصل، وهو كذلك في أصول «جمهرة» ابن حزم، كما ذكر محققه ص٣٩٢، وكذا سماه السمعاني في «الأنساب» (الخيواني)، وسماه ابنُ الكلبي في «النسب الكبير» ٢/ ٢٣٩ و٢٥٢، والفيروزآبادي في «القاموس»: خيران، براء بدل الواو، وسماه بالاسمين خيران وخيوان ابن الأثير في «اللباب» في نسبتي (الخيراني) و(الخيواني)، وتصحف فيه في نسبة (الفايشي) إلى حيران، بالحاء المهملة.

(٦) كذا ذكره المؤلف، وهو وهم، والصوابُ أن معاوية هو ابن دومان، كما ذكر ابن الكلبي في «النسب الكبير» ٢/ ٢٥٣، وانظر «جمهرة» ابن حزم ص٣٩٦.

(٧) مترجم في «التاريخ الكبير» ٨/ ٥٠، و«الأنساب» ٩/ ٢٣٦.

(٨) مترجم في «الإكمال» ٦/ ٣٧٩، و«الأنساب» ٩/ ٢٣٦.

(٩) مثله في «التاريخ الكبير» ٥/ ٢٨٣، و«الجرح والتعديل» ٥/ ٢٣٢، وهامش «الإكمال» ٦/ ٣٧٩، ووقع في «الأنساب» ٩/ ٢٣٥، و«اللباب» ٢/ ٤١٠: يزيد.

(١٠) الذي في «التاريخ الكبير»: وكان في الفتن في الكوفيين.

(١١) من رجال التهذيب، ونسبتُه فيه الدهني، وأورده المصنف في رسم (عريب)، ونسبه هناك الهمداني، وهو ما ورد في «تاريخ» البخاري ٧/ ٧٩، وجاء في «الجرح والتعديل» ٧/ ٣٢: الهمداني الدهني. قال المعلمي في تعليقه على «الإكمال» ٦/ ٣٨٠: وهذا لا يتفق في حق النسبة، فدهن من بجيلة، وليس من همدان بسبيل.

معين في تابعي الكوفة، وذكره المصنِّفُ في ترجمة عَرِيب من حرف العين المهملة[١]، روى عن عمار بن ياسر[٢].

* و[القابِسي] من مدينة قابِس.

قلت: بقاف، وبعد الألف موحدةٌ مكسورة، تليها سين مهملة.

قال: عالمها أبو الحسن عليُّ بنُ محمد الـمَعَافري القابِسي صاحبُ «الملخص»[٣]. وطائفة[٤].

قلت: ونسبةً إلى الجد: الموفقُ أبو عبد الله محمدُ بنُ عمر بن يوسف بن يحيى بن عمر بن كامل بن يوسف ابن يحيى قابِس بن حابِس بن مالك بن عمرو بن معديكرب الزبيدي ثم القابِسي، خطيبُ بيت الآبار، مات سنة إحدى وسبعين وست مئة.

* قال: و[القانِسي] بنون.

قلت: مكسورة بدل الموحدة.

قال: أبو موسى عيسى بنُ أبي عيسى بن بُران بن بُجَير القانسي[٥] المالكي، عن العُشَاري[٦]، وعنه مكي الرُّمَيْلي.

(١) ص٣٢٧.

(٢) وانظر أيضاً «التبصير» ٣/ ١٠٩٦.

(٣) مترجم في «سير أعلام النبلاء» ١٧/ ١٥٨.

(٤) انظر «الإكمال» ٦/ ٣٨٠، و«الأنساب» ١٠/ ٧، ٨، و«معجم البلدان» ٤/ ٢٩٠.

(٥) تقييد هذه النسبة بالنون وَهْمٌ مشى عليه الإمامان، إنما هو القابسي بالموحدة نسبة إلى قابس: بلد بالمغرب، كذلك قيَّدها الخطيب في «المؤتلف والمختلف» فيما ذكره ابن الدمياطي في «المستفاد من ذيل تاريخ بغداد» ص٢١٣ والأمير ٦/ ٣٨٠. وقوله: بُران، تصحيف، صوابه بزّاز بزايين كما تقدم ١/ ٢٤٩.

(٦) هو أبو طالب محمد بن علي بن الفتح، المعروف بابن العُشَاري، وهذا لقبُ جَدِّه، لأنه كان طويلاً، فقيل له: العُشاري لذلك. وقد تصحفت نسبته في «التبصير» ٣/ ١٠٩٦ إلى الغشاري، بالغين المعجمة.

* و[العايِشي] نسبة إلى عايِش.

قلت: هو بعين مهملة، ومثناة تحت بعد الألف، ثم شين معجمة: ابن مالك بن تيم الله بن ثعلبة بن عُكَابة ابن صعب بن علي بن بكر بن وائل، بطن من ربيعة.

قال: الصَّعْقُ بن حَزْن التميمي العايشي[٧]، عن مطر الوَرَّاق، وآخرون.

قلت: ويُقال في هذه النسبة: العَيْشي، وتقدَّم في حرف العين المهملة.

* قال: الفالي.

قلت: بلام مكسورة بعد الألف.

قال: أبو الحسن عليُّ بنُ أحمد بن علي بن سَلِك الـمُؤدِّب[٨]، راوي كتاب «المحدث الفاصل»، من فالة: بلدة من نواحي خُوزستان.

قلت: كذا قيَّد المصنِّفُ ـ فيما وجدتُه بخطه ـ ابن سَلِّك: بفتح السين المهملة، وتشديد اللام مكسورة، والمعروفُ فتح اللام، وبها قيَّده ابنُ خَلِّكان[٩]، وحكى فيه أيضاً كسر أوله، وكسر اللام. ووجدتُه بخط مبارك ابن حمدان بن الـمُرَحل: بكسر اللام، كما ضبطه المصنِّف، لكن بكسر أوله. والله أعلم.

قال: ومدينة فال ـ ويقال: بال ـ لها قلعة، وهي كثيرة الفواكة الطيبة بين شيراز وهرمز، منها:

العلّامة صفيُّ الدين مسعودُ بنُ محمود الفالي المفسِّر، مات في شعبان سنة ثمان وسبعين وست مئة[١٠].

وابنُ أخيه العلّامة فَخْرُ الدين أحمدُ بنُ أبي غسان

(٧) من رجال التهذيب.

(٨) مترجم في «سير أعلام النبلاء» ١٨/ ٥٤.

(٩) في «وفيات الأعيان» ٣/ ٣١٦، وضبطه الحافظ في «التبصير» ٢/ ٧٨٧ بفتح المهملة وسكون اللام قبل الكاف.

(١٠) أورده الداوودي في «طبقات المفسرين» ٢/ ٣٢١.

كامل بن محمود الشافعي الأصولي، أخذ عن عمه، وعن[1] مجد الدين إسماعيل بن نيكرُّوز الفالي، والمحققِ نظامِ الدين أحمد بن فضل الله البَنْدهي، مولده سنة إحدى وعشرين وست مئة، وتُوفي بعد عمه بمدة، أخذ عنه الفَرَضي.

وأبوه مجدُ الدين أبو غسان، مات بفال في سنة خمس وثلاثين وست مئة.

والعَلَّامة مجد الدين إسماعيلُ بنُ نيكيروز بن فضل الله ابن ربيع الفالي، إمامٌ متفنن، سمع من القاضي سراج الدين مُكرم بن أبي العلاء الفالي، مات بشيراز سنة ست وستين وست مئة.

قلت: كذا وجدتُه بخط المصنِّف: ابن نيكيروز، بزيادة مثناة تحت بعد الكاف، وهو سهوٌ، الصواب حذفُها، كما قاله المصنِّفُ قبلُ.

وقولُه: مكرم بن أبي العلاء، خطأ، إنما هو مكرمُ بنُ العلاء بن نصر أبو العز، كذا نسبه أبو العلاء الفَرَضي، فيما وجدتُه بخطه.

قال: ومات شيخُه مكرم في.....، وكان من الأئمة، أخذ عن أرشد الدين محمد بن علي النَّيْريزي.

قلت: كذا بَيَّض له المصنِّفُ فيما وجدتُه بخطه.

* قال: و[القالي] بقاف: نسبة إلى قالِيقَلَا: قرية من ديار بكر.

قلت: هي قريبة من مَنَازْجِرد.

قال: منها العَلَّامة أبو علي إسماعيلُ[2] بنُ القاسم ابن عَيْذُون بن هارون بن عيسى بن محمد بن سلمان، مولى الأمير محمد بن عبد الملك بن مروان بن الحكم الأموي مولاهم القالي صاحب «الأمالي».

قلت: وله كتاب «البارع في اللغة»، وكتاب «مقاتل الفرسان»، وغير ذلك، سمع أبا بكر بن دُرَيد، وأبا إسحاق الزَّجّاج، والطبقة، وحدَّث عن أبي القاسم البغوي، وغيره، وعنه أبو بكر محمدُ بنُ الحسن الزَّبيدي، وُلد بمَنَازجِرد سنة ثمانين، وقيل: سنة ثمان وثمانين ومئتين، وتُوفي بقُرطبة سنة ست وخمسين وثلاث مئة.

قال: وابنُه جعفر، أديبٌ شاعر[3].

* الفامِي.

قلت: بميم مكسورة بعد الألف.

قال: عبيدُ الله بنُ محمد الفامي، من شيوخ سعيد بن أبي سعيد العَيّار، وغير واحد[4].

قلت: هذه النسبة إلى بيع الفواكه اليابسة، ويقال لبائعها أيضاً: البَقّال، فيما ذكره ابنُ السمعاني وغيره.

فأما عمرُ بنُ إدريس أبو عبد الله الصِّلْحي الفامي[5]؛ فمن فامية: قرية من قُرى واسط من ناحية فم الصِّلْح، سكن بغداد، وحدَّث بها عن أبي مسلم الكَجِّي، وغيره، وعنه أبو العلاء محمدُ بنُ علي الواسطي[6].

وبلدة فامية بالشام معروفة، وقيل: الصحيح فيها: أفاميا، بألف قبل الفاء.

---

(١) في الأصل: وعلى، وهو خطأ.

(٢) تقدم ذكره في حرف العين المهملة رسم (عيذون) ص٢٦٦، فانظر التعليق عليه هناك.

(٣) مترجم في «معجم الأدباء» ٧/ ١٦٢، و«الوافي بالوفيات» ١١/ ٩٨، ٩٩.

(٤) انظر «الإكمال» ٧/ ٨١، و«الأنساب» ٩/ ٢٣٤، ٢٣٥.

(٥) مترجم في «تاريخ بغداد» ١١/ ٢٥٤، و«الأنساب» ٩/ ٢٣٥، و«معجم البلدان».

(٦) المترجم في «تاريخ بغداد» ٣/ ٩٥، ونسبه ياقوت في «معجم البلدان» إلى جد أبيه، فقال: محمد بن يعقوب الواسطي، وقد رُفع نسبه في «تاريخ بغداد»، فقال الخطيب: محمد بن علي بن أحمد بن يعقوب بن مروان.

* قال: و[القاضي] بقاف وضاد: القاضي، خلق[١].

قلت: هو بضاد معجمة مكسورة بعد الألف.

* قال: و[القاصّ] بصاد مهملة.

قلت: مشددة ليس بعدها شيء.

قال: منصورُ بنُ عمار القاصّ[٢].

وصالحُ بنُ بشير المُرِّي القاصّ[٣]، وعدَّة[٤]، ولا يلتبس إن شاء الله تعالى.

* الفَتَى.

قلت: بفتح أوله، والمثناة فوق، تليها ألف مقصورة كُتبت ياءً[٥].

قال: هبةُ الله بن سلمان بن عبد الله بن الفَتَى النهرواني الشافعي الأصبهاني[٦]، سمع ابنَ ماجه الأبهري.

وأخوه أبو علي الحسن[٧]، من كبار الشافعية، دَرَّس بنظامية بغداد، وحدَّث عن الرئيس الثقفي، ومات سنة خمس وعشرين.

قلت: لم يذكر المصنِّفُ ما بعد العشرين، فيما وجدتُه بخطه، وكانت وفاةُ أبي علي في خامس شوال سنة خمس وعشرين وخمس مئة ببغداد.

وتُوفي أخوه هبةُ الله في آخر سنة إحدى وخمسين وخمس مئة.

ولهما أخٌ ثالث، وهو أبو الحسن عليُّ بنُ سلمان بن عبد الله بن الفَتَى، حدَّث بِجَنْزَة عن أبيه، ذكره مع الأخوين قبله أبو بكر بنُ نُقطة[٨].

وأبوهم أبو عبد الله سلمانُ بنُ أبي طالب عبد الله بن محمد بن الفَتَى الحلواني النهرواني اللغوي، له مصنَّفات، منها «التفسير»، وكتاب «القانون في اللغة» في عشر مجلدات، سمع من أبي طالب بن غَيْلان، وأبي محمد الجوهري، وطبقتهما، تُوفي سنة ثلاث وتسعين وأربع مئة[٩].

* قال: و[الفَيِّ] نسبة إلى قريةٍ فَيٍّ بما وراء النهر: سَرَاب الفَيِّ[١٠]، سمع من البخاري.

قلت: وتُوفي قبله فيما قيل، روى له أبو سعد الإدريسي في «تاريخه» بسندٍ له إلى سراب، قال: سمعتُ محمد بن إسماعيل البخاري يقولُ: سمعتُ عليَّ بن المديني يقول: سمعتُ سفيانَ بن عُيينة يقول: إنَّ الله تعالى أمَرَ بالعلم قبل الإيمان، لقوله تعالى: ﴿ فَٱعْلَمْ أَنَّهُۥ لَآ إِلَٰهَ إِلَّا ٱللَّهُ ﴾، وذكر أبو سعد أنَّ فَيّاً: قريةٌ من قرى السُّغْد بين إشتيخن وكَشَانِيَة.

* قال: والقُبِّي: بقاف مضمومة، وبموحدة ثقيلة: من أجداد الخليفة الحاكم بأمر الله أبي العباس أحمد بن

---

(١) انظر «الأنساب» ١٠/ ٢٥-٣٠.

(٢) مترجم في «سير أعلام النبلاء» ٩/ ٩٣.

(٣) مترجم في «سير أعلام النبلاء» ٨/ ٤٦.

(٤) انظر «الأنساب» ١٠/ ٢٠-٢٥.

(٥) أطلق الأمير ضبطها في «الإكمال» ٧/ ١٣٧، فقال: وأما الفتى أوله فاء مفتوحة بعدها تاء معجمة باثنتين من فوقها. ومقتضى عطفها على ما قبلها عنده أن تكون بوزن علي، وكذلك كتبت فيه. وقيَّدها ابنُ حجر في «التبصير» ٣/ ١١٥٧ بمثناة خفيفة مفتوحة ممالة على وزن عصا، وبوزن عصا مقتضى ضبطها عند ابن نقطة في «الاستدراك».

(٦) مترجم في «استدراك» ابن نقطة: باب الفَتَى والفَيي.

(٧) مترجم في «سير أعلام النبلاء» ١٩/ ٦١١، ٦١٢، وفي آخر ترجمته ترجم الذهبي لأبيه أبي عبد الله سلمان بن عبد الله الذي سيورده المؤلف عقب ذكر أولاده.

(٨) في «الاستدراك»: باب الفتى.

(٩) مترجم في «الإكمال» ٧/ ١٣٧، و«الوافي بالوفيات» ١٥/ ٣١١، وترجمه الذهبي في «السير» ١٩/ ٦١٢ عقب ترجمة ولده أبي علي الحسن.

(١٠) مترجم في «أنساب» السمعاني ٩/ ٣٦٧، و«معجم» ياقوت، و«استدراك» ابن نقطة: باب الفتى والفَيي.

علي العباسي، رحمه الله تعالى.

وعُمر بنُ كَثير القُبِّي[١]، كوفي، سمع سعيد بن جُبَير.

قلت: وعمران بنُ سُليمان القُبِّي الكوفي[٢]، حدَّث عنه يزيدُ بنُ أبي حبيب.

وأبو سليمان محمدُ بنُ علي بن شيرويه النيسابوري الحراني، يُعرف بالقُبِّي، حدَّث عن النُّفيلي، تُوفي سنة إحدى وثمانين ومئتين[٣].

* قال: و[القُنِّي] بنون[٤]: عليُّ بنُ عبد الغالب القُنِّي الضَّرّاب[٥]، سمع أبا أحمد الفَرَضي، وابنَ الصَّلت المُجَبِّر، غَرِق كهلاً.

قلت: وأبوه أبو معاذ عبدُ الغالب بنُ جعفر بن الحسن ابن علي الضَّرّاب، يُعرف بابن القُنِّي[٦]، سمع محمد بنَ إسماعيل الوَرَّاق، وكتب عنه أبو بكر الخَطيب.

(١) مترجم في «الإكمال» ٧/ ١٣٧، و«الأنساب» ١٠/ ٥٥، وجعله الأمير منسوباً إلى القبة التي هي الرحبة بالكوفة، وإليها نسبه ياقوت في «معجم البلدان»، لكن تحرف فيه إلى عمرو، وجعله ابن حجر في «التبصير» ٣/ ١١٥٦ منسوباً إلى قب الذي هو بطن من مراد، وهو ما سيذكره المؤلف فيما سيأتي ص٥٠٤ رسم (القبي) أيضاً.

(٢) مترجم في «الإكمال» ٧/ ١٣٧، و«الأنساب» ١٠/ ٥٥، ونسبه السمعاني أيضاً المرادي، فهو منسوب عنده إلى قُبّ الذي هو بطن من مراد، وجعله ياقوت في «معجم البلدان» منسوباً إلى القُبَّة التي بالكوفة، وتابعه ابن حجر في «التبصير» ٣/ ١١٥٦.

(٣) وانظر أيضاً «الإكمال» ٧/ ١٣٧، و«الأنساب» ١٠/ ٥٥.

(٤) قال السمعاني: هذه النسبة إلى قُنَّة، وظني أنها قرية. وذكر ياقوت في «المشترك» ص٣١١ أن القنة اسم لخمسة مواضع. ولم يذكر أحداً ينسب إليها، وسيعيد المؤلف هذا الرسم ص٥٠٥.

(٥) مترجم في «الإكمال» ٧/ ١٣٧، و«الأنساب» ١٠/ ٢٥٣، وسيعيده المؤلف ص٥٠٥، وانظر التعليق رقم (٤) من الصفحة السابقة.

(٦) مترجم في «الإكمال» ٧/ ١٣٧، و«تاريخ بغداد» ١١/ ١٤٠، و«الأنساب» ١٠/ ٢٥٣ وسقط من نسبه في «الأنساب» «بن جعفر».

* والقُبِّي: بفاء مضمومة، تليها موحدة مشددة مكسورة: نسبة إلى بطن من هَمْدان، يُقال لهم: القُبِّيُّون، وقيل: إلى موضع بالكوفة مشتهر بهم، منهم سعدانُ ابنُ بِشْر القُبِّي الكوفي[٧]. يُقال: اسمه سعيد، ولقبُه سعدان، وقيل في اسم أبيه: بشير. روى سعدانُ عن سعدٍ الطائي، ومحمد بن جُحَادة، وغيرهما، وعنه إسماعيلُ بنُ محمد بن جحادة، وسعدانُ بنُ يحيى اللخمي، وأبو عاصم الضَّحّاك بن مَخْلَد، ووكيع، وغيرهم. هكذا جعل هذه النسبة بالفاء أبو سعد ابنُ السمعاني[٨]، وتبعه أبو الحسن عليُّ بنُ الأثير[٩]، وإنما هو: القُبِّي، بالقاف، وكذلك نسب سعدانَ بنَ بشر أبو علي الغَسّاني وآخرون[١٠]، فقال أبو علي: تقييده: والقُبِّي، بالقاف المضمومة، والباء المعجمة بواحدة، هو سعدان بن بشير القُبِّي الجُهني الكوفي، يُقال: اسمه سعد، وسعدانُ لقب، وقال: قال يحيى بنُ مَعِين: القُبَّة[١١]: بالكوفة بحضرة المسجد الجامع، وقال أبو علي: ورأيتُ لحمزة

(٧) من رجال التهذيب، وقيَّد ابن حجر نسبته في «التقريب»: القُبِّي، بالقاف ـ وهو ما سيصوبه المؤلف ـ لكنه في «التبصير» ٣/ ١١٥٧ قيَّدها بالفاء نقلاً عن السمعاني، ولم يصوبه. وفي قبة الكوفة ذكره ياقوت في «معجم البلدان» ـ لكن تحرف اسمه فيه إلى سعد ـ ثم قال ياقوت: لا أدري من أيهما هو، أمن القبيلة التي من مراد، أم من هذه القُبَّة. لكن ياقوت أورده أيضاً في مادة (قُب) بالفاء المضمومة والباء المشددة، وقال: موضع بالكوفة، وقيل: بطن من همدان، ينسب إليها سعدان بن بشر القُبِّي ـ فالله أعلم.

(٨) في «الأنساب» ٩/ ٢٣٧.

(٩) في «اللباب» ٢/ ٤١٠.

(١٠) كياقوت، لكنه نسبه القبي بالقاف، والفبي بالفاء. انظر التعليق رقم (٧) في هذه الصفحة. وسيورده المؤلف في رسم (القبي) بالقاف ص٥٠٤.

(١١) وقعت في مطبوع «الأنساب» ٩/ ٢٣٧: الفبة، بالفاء.

ابن محمد الكناني المصري أنه قال: القُبِّي[١]: نسب إلى بطنٍ من هَمْدان يُقال لهم: القُبِّيُّون. انتهى[٢].

* قال: **الفتح**، بَيِّن.

قلت: هو بفتح أوله، وسكون المثناة فوق، تليها حاء مهملة.

* قال: و[**الفِيْج**] بياء وجيم.

قلت: أوله مكسور عند المصنِّف، وصحح عليه، والياءُ مثناة تحت ساكنة، تليها الجيم، وقد قيَّده أبو سعد بنُ السمعاني[٣] وغيره بفتح الفاء، ومن يأتي بالكُتُب والرسائل من قطر إلى قطر بسرعةٍ يُقال له: الفِيج، كالساعي في عرف العوام.

قال: أبو المعالي أحمدُ بنُ حسن البغدادي الفِيْج[٤]، سمع أبا الطيب الطَّبَري، وعنه السِّلَفي.

قلت: وبناتُه الثلاث: فاطمةُ، وسعيدةُ، وبشارة؛ بناتُ أحمدَ بنِ الحسن بن أحمد بن طاهر الفِيْج، حدَّثن عن أبي الحسن محمد بن العَلَّاف[٥].

قال: وهبةُ الله بنُ الحسن الفَيج[٦]، عن ابن غَيْلان.

قلت: هو أخو أبي المعالي، تُوفي سنة ثلاث وتسعين وأربع مئة.

وتُوفي أخوه أبو المعالي سنة ثلاث عشرة وخمس مئة.

قال: وأبو بكر أحمدُ بنُ محمد الأصبهاني ابنُ الفِيْج الفَرَضي[٧]، سمع الـمُخَلِّص، والكَتَّاني، ثقة عارف صالح.

وأبو رشيد الفِيج، يروي عن عبد الوهاب بن مَنْده.

قلت: أبو رشيد اسمه أحمدُ بن محمد بن محمد، حدَّث عنه أبو الوفاء محمودُ بنُ إبراهيم بن سفيان بن مَنْده، والأربعة الذين ذكرهم المصنِّف قَيَّد الفاءَ من الفِيج في كلٍ بالكسر، فيما وجدتُه بخطه، وهي مفتوحةٌ في الجميع عند ابنِ نُقطة[٨] وعند غيره، كما تقدَّم. والله أعلم.

ومن مشيخة أبي موسى المديني في «معجمه»: أبو الوفاء إسماعيلُ بنُ أبي الفضل محمد بن أحمد المعروف بالفَيج[٩].

* قال: و[**فَنَّج**] بنون ثقيلة.

قلت: مفتوحة كالفاء.

قال: فنَّج: مجهول، روى عنه وهب بن مُنَبِّه.

قلت: فَنَّج[١٠]، عن يعلى بن أمية، وسمع رجلاً من أصحاب النبي ﷺ، عن النبي ﷺ في الغرس. قاله عبدُ الرزاق، عن داود بن قيس الصنعاني، عن عبد الله ابنِ وهب، عن أبيه. قاله البخاري في «تاريخه»[١١].

---

(١) وقع في مطبوع «الأنساب» الفُبِّي... الفُبِّيُّون، كلاهما بالفاء.

(٢) يستدرك:

* **القَبِّي**: بفتح القاف، سيورده المصنِّف ص٥٠٤.

(٣) في «الأنساب» ٩/ ٣٥٧، وابن نقطة في «الاستدراك».

(٤) مترجم في «أنساب» السمعاني، و«استدراك» ابن نقطة: باب الفيج والغنج.

(٥) ذكرهن ابن نقطة في «الاستدراك»: باب الفيج...، وذكر أيضاً أخاهم يوسف بن أحمد، وذكره ابنُ حجر في «التبصير» ٣/ ١٠٦٦.

(٦) مترجم في «استدراك» ابن نقطة: باب الفتح والفيج والغنج.

(٧) ترجمه ابن نقطة في «الاستدراك»، وذكر أنه يُعرف بابن الفَيج.

(٨) لكن ابن نقطة لم يذكر أبا رشيد الفيج، كما في نسخة المتحف البريطاني.

(٩) يستدرك:

* **الغَنج**: بفتح الغين المعجمة، وكسر النون، ذكره ابن نقطة في «الاستدراك»، وابن حجر في «التبصير» ٣/ ١٠٦٧.

(١٠) مترجم في «الإكمال» ٧/ ٥٤، وانظر رسم (فِنْد) الآتي ص٤٨٧، وانظر ثمة التعليق رقم (٨).

(١١) ٧/ ١٤٠. وأورد الحديث في الغرس بهذا الإسناد عبدُ الغني في «المؤتلف» ص١٠٣.

وفَتْحُ[١] بنُ نصر المصري يُعرف بفنَّج، حدَّث عن حسان بن غالب، روى عنه عبد الله بن أبي سفيان الموصلي. قاله ابنُ ماكولا[٢].

* الفَتْحي: من يُنسب إلى ولاء فتح الذي[٣]: جماعة.

* و[الفِيْجي] بكسر الفاء، ثم مثناة تحت ساكنة، ثم جيم مكسورة، نسبة إلى الفيجة: من قُرى وادي بردى من عمل دمشق، وفيها العين التي غالبُ مياه دمشق منها تخرج من أصل جبل[٤]، وعلى العين قنطرةٌ محكمةُ البناء، وفوقها مسجد بقام الأجمة.

ومنها عبدُ الله بن محمد بن جميل بن أحمد بن محمد الفِيجي البَرَدِي، حدَّث عن عبد الرحيم بن عبد الخالق اليوسفي، تقدَّم ذكرُه في حرف الموحدة[٥].

وأبو بكر بن محفوظ بن عبد الولي بن عمرو الفِيجي، سمع من أحمد بن أبي طالب الحَجّار.

* فُتُوح: بضم أوله، والمثناة فوق، تليها واو ساكنة، ثم حاء مهملة، جماعة، منهم:

محمد بن فُتُوح الأندلسي[٦]، عن أبي غالب محمدِ بنِ محمد بن سهل النحوي الواسطي، وعنه أبو بكر الخطيب.

* و[قَبُوج] بقاف مفتوحة، ثم موحدة مضمومة، وبعد الواو الساكنة جيم: أبو الحسين محمدُ بنُ أحمد بن عبيد الله النَّفْزِي ابنُ قَبُوج، من شيوخ الخطيب أبي محمد بن برطلة، لقيه بشاطبة.

(١) وقع في «التبصير» ٣/ ١٠٦٧: فَنَّج.
(٢) في «الإكمال» ٧/ ٥٤.
(٣) كذا في الأصل، ولم أتبينه.
(٤) في الأصل بياض قدر كلمة بعد لفظ «جبل».
(٥) رسم (البردي) ١/ ٢٢٨، وسقط منه هناك اسم محمد بين عبدالله وجميل.
(٦) مترجم في «سير أعلام النبلاء» ١٩/ ١٢٠.

* قال: فُتُون.

قلت: بضم الأول والمثناة فوق معاً، وبعد الواو الساكنة نون.

قال: بنتُ علي بن علي بن علي[٧] بن السمين، عن ابن طلحة النِّعالي.

قلت: وتُسمى نفيسة، وباقية، فيما ذكره ابنُ نقطة.

قال: وفُتُون بنتُ أبي غالب بن الحَبُوس، عن عبد الله بن أحمد بن يوسف.

قلت: هي بنتُ أبي غالب بن سُعُود بن الحَبُوس، تقدَّم ذكرها في حرف الحاء المهملة[٨]، وأنَّ المصنّفَ سمَّى جدَّها مسعوداً بميم، فوهم، ماتت سنة خمس وتسعين وخمس مئة[٩].

وفُتُون بنتُ عبد الله عتيقةُ العز بن مُنَجَّى، حدَّثت عن عبد الله بن أبي التائب.

* قال: و[فُنُون] بنون: أبو الحسن عليُّ بنُ أحمد بن محمد بن فنون البغدادي[١٠]، سمع ابنَ البَطِر.

* قلت: و[فَيُّون] بفتح الفاء، وتشديد المثناة تحت مضمومة:

محمدُ بنُ عبد الله بن فَيُّون[١١] الأموي الأندلسي، حدَّث عن يحيى بن بُكير، تُوفي سنة إحدى وستين

(٧) علي الثالث هذا لم يرد في مطبوع «المشتبه» (ص٤٨٩ ط مصر، ص٣٩٧ ط ليدن)، ولا في «التبصير» ٣/ ١٠٦٧، ولا في «استدراك» ابن نقطة: باب فتون وفنون.
(٨) رسم (الحَبُوس) ١/ ٦٣٣، ووهم المصنف هناك فسماها فنون، بالنون بدل التاء المثناة، وهو ما وقع في «القاموس» و«التاج» مادة (حبس).
(٩) مترجمة في «تكملة» المنذري ١/ برقم (٤٩٩)، و«استدراك» ابن نقطة: باب فتون..
(١٠) مترجم في «استدراك» ابن نقطة: باب فتون وفنون.
(١١) مترجم في «جذوة المقتبس» ص٦٢، و«بغية الملتمس» ص٨٧، وتصحف فيهما إلى «فنون» بالنون.

ومئتين. ذكره ابنُ يونس في «تاريخه». وجدتُه مُقَيَّداً بخط الحافظ أبي القاسم ابن عساكر في التاريخ المذكور، ووجدتُه في «المستخرج» لأبي القاسم ابن مَنْده بقاف مفتوحة، ثم نون مضمومة، والأولُ أظهر[١]. والله أعلم.

* و[القَنُون] بالقاف والنون: القاسمُ بنُ إبراهيم ابن محمد بن القاسم بن إدريس بن عبد الله بن الحسن ابن الحسن بن علي بن أبي طالب، لقبه قَنُون.

وابنُه الحسنُ بنُ قَنُون، من ملوك الحَسَنِيين بقُرطبة في أواخر المئة الرابعة.

* قال: وقَنْور.

قلت: بقاف مفتوحة، ثم نون ساكنة، وبعد الواو المفتوحة راء.

قال: لقبُ الفخر محمدِ بنِ إبراهيم الإربلي[٢]، وله مشيخة، حدَّث عنه خلق.

* فُتيحة: لقبُ أحمدَ بن عُمر بن الحسين[٣] والد المؤرخ أبي الحسن محمد بن القَطِيعي، مات قبل ابنِ البَطِّي كهلاً.

قلت: لَقَبُه: بضم أوله، وفتح المثناة فوق، تليها مثناة تحت ساكنة، ثم حاء مهملة مفتوحة، ثم هاء، تُوفي سنة ثلاث وستين وخمس مئة في رمضان، ومات ابنُ البَطِّي سنة أربع في جمادى الأولى.

* قال: و[قَبيحة] بقاف.

قلت: مفتوحة[٤]، تليها موحدة مكسورة.

قال: قَبيحةُ والدةُ المعتز بالله[٥].

قلت: تقدَّم لجاريتها بُرهان قصة في حرف الموحدة[٦].

* و[قُبَيْجة] بضم القاف، وفتح الموحدة، وقبل الهاء جيم مفتوحة: أبو بكر محمدُ بنُ الحسين بن عبد الله المعروف بأخي قُبَيْجة، حدَّث عن عبد الملك بن بشران، سمع منه إسماعيلُ بنُ السمرقندي، ومن خطه نقله ابنُ نقطة[٧] مقيَّداً كما تقدَّم، وقال: ورأيتُه في موضع آخر بالدال المهملة بدلاً من الجيم. انتهى.

* قال: فِتْيان: جماعة[٨].

قلت: هو بكسر أوله، وسكون المثناة فوق، تليها مثناة تحت مفتوحة، ثم ألف، ثم نون.

* قال: وقِتْبَان: بطن من رُعَين.

قلت: هو بقاف مكسورة، ثم مثناة فوق ساكنة، ثم موحدة مفتوحة.

وقولُ المصنِّف: من رُعَين هو أحدُ القولين فيه، والثاني أنه من حِمْيَر، وهو قِتْبَان بنُ رَدْمان بن وائل بن الغوث، وهذا عليه الأكثر[٩].

---

(١) في «الجذوة» و«البغية» أنه بالقاف أصح، وليس فيهما تقييد الحرف الثاني، فقال في «الجذوة»: كذا هو بالفاء بخط أبي عبد الله محمد بن الثلاج في نسخة من كتاب أبي سعيد بن يونس، وفي نسخة أخرى بخط أبي عبد الله الصوري بالقاف، وهو أصح، والله أعلم.

(٢) مترجم في «سير أعلام النبلاء» ٢٢/ ٣٩٥.

(٣) مترجم في «الوافي بالوفيات» للصفدي ٧/ ٢٥٩، و«استدراك» ابن نقطة: باب فتيحة وقبيحة...، و«طبقات» ابن رجب ١/ ٣٠١.

(٤) قيدت في «استدراك» ابن نقطة بالضم، وهماً.

(٥) مترجمة في «استدراك» ابن نقطة: باب فُتَيْحة وقَبِيْحَة وقُبَيْحَة، قال ابن حجر في «التبصير» ٣/ ١٠٦٨: سُمِّيت بذلك لفرط جمالها.

(٦) ١/ ٤٨٣ (رسم بُرْهان).

(٧) في «الاستدراك» باب: فُتيحة وقَبيحة وقُبيحة.

(٨) انظر «الإكمال» ٧/ ٩٩، و«مؤتلف» الدارقطني ٤/ ١٨٨٨-١٨٩١، و«استدراك» ابن نقطة: باب فتيان.

(٩) سيذكر المؤلف في رسم (القتباني) الآتي ص٤٤٤ نسب قتبان ابن ردمان مرفوعاً إلى حمير بن سبأ، وسيذكر أيضاً نسب قِتْبان الذي في رعين، فانظره، وانظر ما ذكره الدارقطني في «المؤتلف» ٤/ ١٨٨٧و١٨٨٨، والأمير في «الإكمال» ٧/ ٩٩، ورُعين - ويقال: ذو رعين - إنما هو بطن عظيم في حِمْير.

قال: منهم عَيّاش بن عَبّاس القِتْباني[١].

* و[قَيْنَان] بنونين.

قلت: قبل الأولى مثناةٌ تحتُ ساكنة، والقاف مفتوحة.

قال: قَيْنَان بن أنوش[٢] بن شيث بن آدم عليه السلام.

* الفِتْياني، وفِتْيان: بطنٌ من بَجِيلة.

قلت: هو بكسر أوله، وسكون المثناة فوق، تليها مثناة تحت، ثم ألف، ثم نون، وهو ابنُ ثعلبة بن معاوية بن زيد بن الغوث بن أنمار[٣]، وقيل: ابن ثعلبة [بن] زيد، دون ذكر معاوية.

قال: منهم رِفاعةُ بنُ شَدَّاد الفِتْياني[٤]، عن عمرو ابن الحَمِق، وعنه بيانُ بن بشر، والسُدِّي.

قلت: وفِتْيانُ بن سُبَيع بن بكر بن أشجع، جاهلي[٥]، من ولده مَعْقِل بن سنان بن مُظَهِّر[٦] الأشجعي، ثم الفِتْياني، صحابي مشهور، شهد الفتح، وقُتل يوم الحَرَّة صبراً، قتله مسرفُ[٧] بن عُقْبة المُرِّي وقيل: نوفل بن مساحق.

* قال: والقِتْباني: نسبة إلى قِتْبان بن رَدْمان، من ذي رُعَين، مصريون.

قلت: تقدَّم ضبطُ قِتْبان قريباً[٨]، وقد وهم المصنِّفُ في قوله: ابن رَدْمان من ذي رُعَين، فلو اقتصر على إحدى الكلمتين كان أسلم، فرَدْمان والدُ قِتْبان هو رَدْمانُ بنُ وائل بن الغَوْث بن قَطَن ـ وقيل: ابن حَيْدان بن قَطَن ـ ابن عَرِيْب بن زُهير بن أيمن بن الهَمَيْسع بن حِمْيَر بن سبأ[٩]. وأما الذي في رُعَين فهو قِتْبان بن مُصَبِّح بن وائل، وقيل: قِتْبان هو ابنُ مَرْتع بن مُصَبِّح بن رَدْمان ابن وائل[١٠] المذكور ابن رُعَين، ويقال: ابن ذي رُعين، واسمُه يَرِيم بن زيد بن سَهل ابن عَمرو بن قيس بن معاوية بن جُشَم بن عبد شمس ابن وائل[١١] ـ والد رَدْمان المسمّى في القول الأول ـ ابن الغَوث بن قَطَن ابن عَرِيب المذكور.

قال: عَيَّاش بن عَبّاس[١٢].

وابنُه عبد الله.

قلت: روى عن أبيه وغيره، وعنه ابنُ لَهِيعة وغيره، كنيتُه أبو حفص، وبسببها غلط بعضُهم، فسمَّاه عُمر.

قال: والمُفَضَّل بن فَضَالة[١٣].

قلت: هو قاضي مصر، روى عن أبيه[١٤] فَضَالة بن

---

(١) من رجال التهذيب.

(٢) في «الإكمال» ٧/ ٩٩: آنوش.

(٣) ذكره ابن الكلبي في «النسب الكبير» ١/ ٣٩٩، والدارقطني في «المؤتلف» ٤/ ١٨٩١، والأمير في «الإكمال» ٧/ ٩٩، والسمعاني في «الأنساب» (الفتياني) نقلاً عن ابن الحباب الحميري النسابة.

(٤) من رجال التهذيب، وتصحفت نسبته في «التقريب» إلى القِتْباني.

(٥) ذكره ابنُ الكلبي في «الجمهرة» ٢/ ١٦٤، والسمعاني في «الأنساب» ٩/ ٢٣٨.

(٦) ورد في «جمهرة أنساب العرب» ص٢٤٩: مظاهر، ولفظ «بن» قبله سقط من مطبوع «التجريد» ٢/ ٨٧.

(٧) هو مسلم بن عقبة المرّي، سماه الناس مسرفاً بعد الحرّة، لأنه أوقع بأهل المدينة، ونهبها ثلاثاً. «نسب قريش» ٣٧٣، و«أسد الغابة» ٥/ ٢٣١.

(٨) تقدم رسم (قِتْبان) في ص٤٤٣.

(٩) انظر «جمهرة النسب الكبير» لابن الكلبي ٢/ ٢٦٧-٢٦٩.

(١٠) في «الإكمال» ٧/ ٩، و«الأنساب» ١٠/ ٦٠: .... مُرْتع بن قِتْبان بن مُصَبّح بن وائل بن رُعين.

(١١) في الأصل: (والد) وهو خطأ، والتصحيح من «النسب الكبير» ٢/ ٢٦٩.

(١٢) تقدم ذكره في رسم (قِتْبان)، وهو وابنه عبد الله من رجال التهذيب.

(١٣) من رجال التهذيب.

(١٤) لم يذكر أحد ممن ترجم له أنه روى عن أبيه، وذكروا أنَّ الذي روى عن أبيه إنما هو المفضل بن فضالة بن أبي أمية أبو مالك البصري. كما في «تهذيب الكمال» لوحة ١٣٦٥، وروى عن أبيه أيضاً مفضلُ بنُ فضالة حفيدُ المفضل هذا، وسيذكره المؤلف قريباً.

عبيد الرُّعَيني، ثم القِتْباني، وعن عُقَيل بن خالد، وغيرهما، وعنه ابنُه فَضَالة وغيره، وفَضَالةُ هذا كان على شرطة مصر، آخر من حدَّث بها عنه أحمدُ بنُ محمد بن الحجاج ابن رِشْدِين.

تُوفي المُفَضَّلُ سنة ست وثمانين[١] ومئة، وتُوفي ابنُه فَضَالة سنة ست وعشرين ومئتين.

وابنُ هذا مُفَضَّل[٢] بن فَضَالة بن المفضل بن عُبيد ابن عُبيد، روى عن أبيه، عن جدِّه، تُوفي سنة اثنتين وخمسين ومئتين.

قال: وأبو زُرعة عبد الأحد[٣] بنُ الليث بن عاصم.

قلت: روى عن مالك بن أنس وغيره، تُوفي سنة ثمان وعشرين ومئتين.

قال: وابنُه ياسين[٤].

قلت: كنيتُه أبو اليُمن، روى عن أبيه، وعن جده، وغيرهما، تُوفي سنة تسع وستين ومئتين.

قال: وآخرون.

قلت: منهم حافدُ ياسين أبو عبد الله محمدُ بنُ عاصم بن ياسين بن عبد الأحد القِتْباني، روى عن أبيه، وعن جده، وغيرهما، وعنه أبو سعيد بنُ يونس، تُوفي سنة خمس عشرة وثلاث مئة فجأة[٥].

* **وفُنْتان**: بفاء مضمومة، ثم نون ساكنة، ثم مثناة فوق، وبعد الألف نون: قريتان من قُرى أُوْش من بلاد فَرْغَانة، يُقال لإحداهما: فُنْتَان الكبرى، وللأخرى: فُنْتان الصغرى[٦]، وما علمتُ منها أحداً، والله أعلم.

* **الفَحْل**: بفتح أوله، وسكون الحاء المهملة، تليها لام: لقبُ علقمة بن عَبْدة التميمي الشاعر المشهور[٧].

وسعيدُ بنُ الفَحْل أبو المثنى[٨]، مصري، روى عن سالم بن عبد الله بن عمر، وعنه يحيى بن أيوب.

* و[**فِحْل**] بكسر الفاء، والباقي سواء: يومُ فحل: وقعةٌ عظيمةٌ كانت بين المسلمين والروم في ذي القعدة سنة ثلاث عشرة، قيل: قُتل فيها من الروم ثمانون ألفاً[٩]، رُوي عن عبد الله بن عَمرو، قال: شهدنا أجنادين ونحن يومئذ عشرون ألفاً، وعلينا عمرو بن العاص، فهزمهم الله، ففات فئةٌ إلى فِحْل في خلافة عمر، فسار إليهم عمرو في الجيش، فنفاهم عن فِحْل. انتهى. كانت هذه الحربُ بفِحْل، وهو موضعٌ من فلسطين بالشام، ويُقال لمن شهدها من المسلمين: فِحْلي، كما قيل لمن شهد بدراً: بدري.

* و[**القَحْل**] بقاف مفتوحة: القَحْلُ[١٠] بنُ عَيّاش، من بني عَرِين بن أبي جابر بن زهير بن جَنَاب بن هبل

---

(١) الذي في «التقريب» و«السير» ٨/ ١٧١ أنه: مات سنة إحدى وثمانين.

(٢) مترجم في «تهذيب التهذيب» ١٠/ ٢٧٥ تمييزاً.

(٣) مترجم في «أنساب» السمعاني ١٠/ ٦٠ و٦٢، وترجم السمعاني أيضاً لأبيه الليث وجده عاصم، ولحفيده أبي محمد الصباح بن الحسن بن عبد الأحد.

(٤) من رجال التهذيب.

(٥) وانظر أيضاً «الأنساب» ١٠/ ٥٨-٦٣، وذكر السمعاني فيه أيضاً من يُنسب إلى قِتْبان: موضع بعَدَن من بلاد اليمن.

(٦) لم يذكرهما ياقوت في «معجم البلدان».

(٧) مترجم في «المؤتلف والمختلف» للآمدي ص٢٢٧، و«طبقات فحول الشعراء» لابن سلام ١/ ١٣٩.

(٨) مترجم في «الإكمال» ٧/ ٥٤، وسيورده المؤلف في رسم (القحل) بالقاف في الصفحة التالية.

(٩) قال ياقوت في «معجم البلدان»: وكان يوم فِحْل يسمى الرَّدَغة أيضاً، ويوم بَيْسان. قال: وكان بعد فتح دمشق في عام واحد.

(١٠) ترجمه الأمير في «الإكمال» ٧/ ٥٤، والدارقطني في «المؤتلف» ٤/ ١٩٤٣، وتحرف في «النسب الكبير» ٢/ ٣٤٧ ط العظم إلى: الفحل، بالفاء.

ابن عبد الله بن كنانة بن بكر بن عوف بن عُذرة، والقَحْلُ هو الذي ضرب يزيد بن المُهلّب يوم التَلّ، وضربه يزيدُ، فقتل كُلٌّ منهما صاحبه.

وسعيدُ بنُ القَحْل، مصري، ذكره مقيَّداً بالقاف أبو القاسم الحضرمي في كتابه[١].

* و[العِجْل] بعين مهملة مكسورة، وجيم ساكنة: العِجْل لقبُ الحسينِ بنِ محمد بن حاتم بن يزيد الطويل[٢]، يُعرف بعُبَيد العِجْل، كنيتُه أبو عبد الله، حافظ مشهور، كان مُقَدَّماً في حفظ المسند، روى عن داود بن رُشَيد وآخرين، تُوفي سنة أربع وتسعين ومئتين.

* الفَخَّار: بفتح أوله، والخاء المعجمة المشددة، تليها ألف، ثم راء: أبو نصر محمدُ بنُ إبراهيم بن الفَخَّار الأصبهاني[٣]، سمع منه يحيى بن منده.

والحافظ أبو عبد الله محمدُ بن إبراهيم بن خَلَف بن أحمد الأنصاري ابن الفَخَّار المالقي[٤]، صاحبُ القاضي أبي بكر بن العربي، أكثر عنه، وعن شُريح بن محمد، وأبي جعفر أحمدَ بن عبد الرحمن البِطْرَوجي وغيرهم، وكان إماماً معروفاً بسرد المتون والأسانيد، حفظ في ابتدائه «سُنَن» أبي داود، وكان يذكر «صحيح» مسلم، طلبه السلطان بمراكُش ليسمع عليه، فتُوفي بها في شعبان سنة تسعين وخمس مئة. ذكر اسمَ جَدِّه بفتح الفاء والتشديد ـ كما تقدَّم ـ أبو العباس أحمدُ بنُ إبراهيم ابن الزُّبير الغرناطي في «برنامجه»، وخَفَّفه بعضهم.

(١) وذكره المؤلف في الصفحة السابقة في رسم (القَحْل) بالفاء، وبها ذكره الأمير في «الإكمال» ٧/ ٥٤، وذكر ابن حجر في «التبصير» ٣/ ١٠٦٨ الاختلاف فيه.

(٢) مترجم في «سير أعلام النبلاء» ١٤/ ٩٠.

(٣) مترجم في «استدراك» ابن نقطة: باب الفَخَّار والفِخَار.

(٤) مترجم في «سير أعلام النبلاء» ٢١/ ٢٤١.

* و[الفِخَار] بكسر الفاء والتخفيف: أبو تمام عليُّ بنُ أبي الفِخَار هبة الله بن أبي منصور الهاشمي الخطيب[٥]، حدَّث عن أبي الفتح بن البَطِّي وغيره، وقيَّد هذا وجَدَّ أبي نصر والحافظ المذكورين قبل كما تقدَّم أبو بكر ابنُ نقطة[٦]، وفَرَّق بين الأوَّلين والثالث، والأشبهُ الفتحُ والتخفيفُ في الثالث، ولهذا الاختلافِ ـ فيما أراه، والله أعلم ـ لم يذكرهم المصنِّف.

ومنهم الفقيه أبو عبد الله محمدُ بنُ عمر ابنُ الفِخَار[٧]، حدَّث عن أبي عيسى يحيى بن عبيد الله بن أبي عيسى الليثي، وعنه أبو القاسم حاتِمُ بنُ محمد الطرابلسي.

ومحمدُ بنُ علي بن أحمد بن الفِخَار الجُذَامي أبو بكر[٨]، أخذ عن الحافظ أبي محمد بن الكمال، تُوفي سنة ثلاث وعشرين وسبع مئة، له مؤلَّفات، منها «المختصر المروم في تحريم سكنى المسلمين ببلاد الروم».

* قال: الفُرَات، جماعة.

قلت: هو كاسم النهر المعروف.

* قال: و[القَرَّاب] بقاف وموحدة[٩].

قلت: القاف والراء المشددة مفتوحتان.

قال: إبراهيمُ بنُ محمد بن سهل القَرَّاب الهَرَوي[١٠]، عن أبي يعلى وأقرانه.

وابنه الحافظ أبو يعقوب إسحاقُ[١١] بن إبراهيم، سمع ابن خَمِيرويه.

(٥) مترجم في «سير أعلام النبلاء» ٢٣/ ٩٠.

(٦) في «الاستدراك» باب: الفَخَّار والفِخَار.

(٧) مترجم في «سير أعلام النبلاء» ١٧/ ٣٧٢.

(٨) مترجم في «الدرر الكامنة» لابن حجر ٥/ ٣٣٦.

(٩) قال السمعاني: هذه النسبة لمن يعمل القُرّابة، وهي آنية زجاجية. ووقع في «اللباب»: القرب بدل القرابة.

(١٠) مترجم في «استدراك» ابن نقطة: باب الفُرات والقَرّاب.

(١١) مترجم في «سير أعلام النبلاء» ١٧/ ٥٧٠.

قلت: كذا وجدتُه بخط المصنِّف، وقولُه: وابنُه خطأ[١]، فليس بينهما بنوة، أما الأول فهو أبو إسحاق إبراهيمُ بنُ محمد بن سهل القَرَّاب الشهيد، قُتل لأربعٍ خلون من شهر ربيع الأول سنة أربع وخمسين وثلاث مئة، روى شيخُ الإسلام عبدُ الله بنُ محمد الأنصاري، عن محمد بن محمد بن عبد الله الأزدي القاضي، عنه، عن أبي يعلى الموصلي.

وأما الحافظ أبو يعقوب القَرَّاب؛ فقد ذكره المصنِّفُ على الصواب في كتابه «العِبَر»[٢]، فقال في ذكر من تُوفي سنة تسع وعشرين وأربع مئة: وإسحاقُ بنُ إبراهيم بن محمد بن عبد الرحمن السرخسي ثم الهَرَوي أبو يعقوب القَرَّاب الحافظ، محدِّثُ هَرَاة، عن سبع وسبعين سنة، روى عن زاهر بن أحمد السرخسي، وخلق كثير، وزاد عددُ شيوخه على ألفٍ ومئتي شيخ، وصَنَّف تصانيفَ كثيرة، وكان زاهداً صالحاً مُقِلًّا من الدنيا. انتهى. ومن مشايخه جَدُّه، ومحمدُ بنُ عبد الله بن خَمِيرويه المذكور، روى عنه شيخُ الإسلام الأنصاري وغيره، وكانت وفاتُه في شعبان، رحمه الله وإيانا.

قال: وأبو بكر أحمدُ بنُ إبراهيم الهَرَوي القَرَّاب[٣].

قلت: هو ابنُ إبراهيم بن سهل بن بشر بن عبد الجبار، حدَّث عنه أبو عثمان إسماعيلُ بنُ عبد الرحمن الصابوني وغيره.

قال: وعطاءُ بنُ أبي محمد الهَرَوي القَرَّاب[٤].

قلت: اسمُ أبيه عبدُ الله بنُ أحمد بن محمد الدارمي، تُوفي أبو طاهر عطاء سنةَ سبعٍ وثمانين وأربع مئة في شوال.

قال: وأخوه عطية[٥]، وآخرون[٦].

* الفُرَاوي: جماعة من فُرَاوة.

قلت: هي بفتح الفاء وضَمِّها، تليها راء، ثم ألف، ثم واو مفتوحة، ثم هاء، يُقال لها: رباط فُراوة، جزم بالضم ابنُ السمعاني وغيره، وبالفتح آخرون، وهو الأكثر فيما ذكره الصدر الحسنُ بنُ محمد البكري، ومنها:

أبو نُعيم محمدُ بن القاسم الفُراوي[٧] صاحبُ الرباط بفُراوة، روى عن حميد بن زنجويه، وكان من العُبّاد المجتهدين.

* و[الفَزَاوي] بالفتح وزاي بدل الراء: أبو بكر محمدُ ابنُ علي بن الحسين بن يوسف بن النضر بن فَزاوة الفَزَاوي الأفراني[٨]، وأَفْران: من قُرى نَسَفَ، سمع إبراهيم بن مَعْقِل النَّسَفي، وعنه حفيدُه أبو الأزهر أحمدُ بنُ أحمد بن أبي بكر محمد بن علي الفَزَاوي الأفراني.

* قال: و[القَرَاوي] بقاف: نسبة إلى قَرَاوا: من جبل نابلس: عبد الحميد بن مَرِي القَرَاوي، سمع من ابنِ كُليب.

وأخوه أحمد، سمع من التاج الكندي.

قلت: كذا وجدتُه بخط المصنِّف، فالذي سمع من التاج الكندي قَرَاويٌّ غيرُ أحمد وأخيه المذكورين، ذكر

---

(١) نصَّ عليه أيضاً ابن حجر في «التبصير» ٣/ ١٠٦٩، فقال: فرق ابن نقطة بين إبراهيم بن محمد بن سهل القراب، وبين إبراهيم بن محمد بن عبد الرحمن والد الحافظ إسحاق القراب، وهو الصواب.

(٢) ٣/ ١٦٨.

(٣) مترجم في «استدراك» ابن نقطة: باب الفرات والقراب.

(٤) مترجم في «أنساب» السمعاني ١٠/ ٨١، و«استدراك» ابن نقطة.

(٥) مترجم في «استدراك» ابن نقطة: باب الفرات والقراب، وكنيته أبو المظفر.

(٦) انظر «الإكمال» ٧/ ٥٩، و«التبصير» ٣/ ١٠٦٩.

(٧) مترجم في «أنساب» السمعاني ٩/ ٢٥٦، و«معجم البلدان».

(٨) مترجم في «الأنساب» ٩/ ٣٠١ (الفزاوي)، و«اللباب» ١/ ٧٨ (الأفراني)، و«التبصير» ٣/ ١١٠٠، وتصحفت فيه الأفراني وأفران إلى الأفزاني وأفزان بزاي بدل الراء.

الثلاثة ابنُ نقطة[١]، فقال: فهو أبو محمد عبدُ الحميد ابن مَرِي[٢] بن ماضي القَرَاوي الحساني[٣]، سمع من أبي الفرج عبد المنعم بن كُليب، وابن الجوزي وغيرهما. وأخوه أحمدُ بنُ مَرِي، والفقيه أبو الفرج بنُ أحمد بن علي القَرَاوي، سمع الكندي، وابن الحرستاني، وغيرهما. ذكرهم لي أبو عبد الله محمدُ بنُ عبد الواحد المَقْدِسي الحافظ، وقال: قَرَاوا: قريةٌ من أعمال نابلس، يقال لها: قَرَاوا بني حَسَّان، وثَمَّ قريةٌ أخرى يُقال لها: قَرَاوا. انتهى. ولم يذكر ابنُ نقطة لأحمد بن مَرِي سماعاً من أحد.

قال: وبنو فَزَارة.

قلت: بفاء وزاي مفتوحتين، ثم ألف، ثم راء مفتوحة، ثم هاء.

* قال: أبو إسحاق الفَزَاري[٤].

ومروانُ بنُ معاوية[٥].

وشَبَابَةُ بنُ سَوّار[٦].

وأبو المُوَجّه محمدُ بنُ عَمْرو بن الموجه[٧]، محدِّث مرو، سمع عَبْدان بن عثمان.

قلت: كنيتُه واسمُ جَدِّه لابن نقطة فيهما خلاف[٨]، لكنه غلط، والصوابُ ما ذكره المصنِّفُ، وسيأتي إن شاء الله تعالى في حرف الميم.

قال: وآخرون.

* و[القَزَّازي] بقاف وزايين[٩].

قلت: مع التشديد والفتح.

قال: بهجة الدين أبو زيد محمدُ بنُ الفضل القَزَّازي[١٠]، له أربعون حديثاً، روى عن أبي جعفر محمدِ بنِ أبي علي، وطائفة، وعنه السمعاني.

قلت: ومن مشايخه أيضاً أبو المحاسن عبدُ الواحد ابنُ إسماعيل الرُّوياني.

قال: ووالده أبو مُضر الفضلُ بنُ علي بن حسين القَزَّازي، عن عبد الواحد بن محمد الناتلي[١١]، وغيره.

قلت: هو ابنُ علي بن الحسين بن علي بن إبراهيم ابن إسماعيل بن جعفر بن محمد بن أبي الفضل بن العباس بن الفضل بن العباس[١٢] بن عبد المطلب بن هاشم الهاشمي العباسي.

وابنُه الآخر أبو الفضل عبدُ المجيد بنُ الفضل القَزَّازي[١٣]، حدَّث عن المبارك بن سعيد الخَشَّاب، وغيره، وعنه أخوه أبو زيد المذكور قبل.

وابنُ عَمِّهما إمام الحرمين أبو مخلد أحمدُ بنُ أبي

---

(١) في «الاستدراك»: باب الفَرَاوي والقَرَاوي.

(٢) شكل في الأصل بفتح الميم وكسر الراء، وشُكل في «معجم البلدان» بضم الميم وتشديد الراء، ووقع في «التبصير» ٣/ ١١٠٠: موسى بدل مري.

(٣) ترجمه ياقوت في «معجم البلدان» (قراوى)، وذكر أخاه أحمد، ولم يذكر له سماعاً من أحد.

(٤) مترجم في «السير» ٨/ ٥٣٩، وهو من رجال التهذيب.

(٥) مترجم في «السير» ٩/ ٥١، وهو من رجال التهذيب.

(٦) مترجم في «السير» ٩/ ٥١٣، وهو من رجال التهذيب.

(٧) مترجم في «السير» ١٣/ ٣٤٧.

(٨) هو أنَّ ابن نُقْطة جعله الموجد، بالدال آخره، في «الاستدراك»: باب الموجد والموحد.

(٩) ذكر السمعاني أنَّ هذه النسبة مثل القَزَّاز، أي: إلى بيع القَزِّ وعمله، قال: غير أن هذا بإلحاق ياء الإضافة، والنسبة إلى الحِرَف اختصَّ بها أهلُ آمُل طبرستان وخُوارزم.

(١٠) ترجمه السمعاني في «الأنساب» ١٠/ ١٣٤.

(١١) في الأصل: الناتري، والمثبت من مطبوع «المشتبه» (ص٥٠٠ ط مصر)، ووقع في طبعة ليدن: النائلي، وفي «التبصير» ٣/ ١١١٠: البابلي.

(١٢) «بن الفضل بن العباس» لم يرد في نسبه الوارد في «أنساب» السمعاني ١٠/ ١٣٤، ففيه:.... بن محمد بن أبي الفضل بن العباس بن عبد المطلب.

(١٣) مترجم في «التبصير» ٣/ ١١١٠.

الحسام محمد بن أبي مسعود عبدِ الواحد بن علي بن الحسين القَزَّازي[١]، حدَّث عن أبي نصر محمد بن محمد الزينبي، وعنه ابنُ عمه أبو زيد، والحافظ أبو طاهر السِّلَفي، وقال: كان من علماء المسلمين مذهبياً خلافياً لغوياً نحوياً، اجتمعنا ببغداد ونهاوند وساوة، وقد ولي قضاء مدينةِ الرسول ﷺ مدة، وحضرتُ مجلس وعظه بنهاوند، واستحسنتُ وعظه. قاله في «معجم السفر»[٢].

* قال: و[القَرَاري] براءين.

قلت: مع التخفيف.

قال: أبو الأَسَد سهل القَرَاري، روى عنه الأعمش.

قلت: ذكره المصنِّفُ في حرف الهمزة[٣]، وتقدَّم الكلامُ عليه هناك.

قال: وعليُّ بنُ الهيثم بن عثمان القَرَاري[٤].

قلتُ: هو شيخٌ لأبي جعفر العُقيلي، وأبي الحسين بن قانع، روى الدارقطني[٥] عن ابنِ قانع عنه.

قال: وبنو قَرَارة، قبيلة قليلة.

قلت: كذا وجدتُه قَرَارة، بهاء، وهو تصحيفٌ، إنما هو بنو قَرَار، من غير هاء: قبيلةٌ من بكر بن وائل. وقيل: من اليمن، كما قدَّمتُه في حرف الهمزة، وقد ذكرها من غير هاءٍ على الصواب ابنُ ماكولا[٦] وأبو سعد بنُ السمعاني[٧]، وغيرهما. والله أعلم.

* و[القِرَاري] بكسر القاف: نسبة إلى قِرَار بن ثعلبة ابن مالك من بني عَنَزة[٨] بن أسد بن ربيعة، وإلى ولده تُنسب صحراءُ بني قِرَار بالكوفة.

* قال: الفَرَابي.

قلت: بفتح أوله والراء، وبعد الألف موحدة مكسورة.

قال: فَرَاب: من قُرى سمرقند.

قلت: هي على ثمان فراسخ منها بسفح الجبل.

قال: منها أبو الفتح أحمدُ بنُ الحسين بن عبد الرحمن الشاشي الفَرَابي العبسي، سكن فَرَاب، وروى بها تصانيفَ الحافظ أبي المعالي محمدِ بن محمد بن زيد الحسيني بالإجازة، سمع منه عبدُ الرحيم بن السمعاني.

قلت: ووالدُه أبو سعد[٩]، كانت ولادة أبي الفتح هذا بخَرْقان ثالث ذي الحجة سنة تسع وستين[١٠] وأربع مئة، وتُوفي بقرية فَرَاب منتصف ذي الحجة سنة خمسين وخمس مئة.

* و[الفَرَاني] بنون بدل الموحدة: نسبة إلى فَرَان بن بلي، بطن من بلي، خففه ابنُ حبيب[١١]، وشدَّده ابنُ دريد[١٢]، كما تقدَّم، من ولده المُجَذَّرُ بن ذياد البَلَوي

---

(١) مترجم في «التبصير» ٣/ ١١١٠، وليس فيه في نسبه أبو مسعود عبد الواحد.

(٢) في الأصل: «الشعراء»، وهو خطأ.

(٣) ١/ ١٠٩ رسم (الأَسَد)، وهو مترجم في «أنساب» السمعاني ١٠/ ٨٢.

(٤) مترجم في «الإكمال» ٧/ ٨٦، و«الأنساب» ١٠/ ٨٣.

(٥) كما ذكر في «المؤتلف والمختلف» ٤/ ١٨٤٨، ووقع فيه: «الحسين ابن قانع» سقط منه لفظ «أبو»، فهو أبو الحسين عبدُ الباقي بن قانع.

(٦) في «الإكمال» ٧/ ٨٧.

(٧) في «الأنساب» ١٠/ ٨٢.

(٨) في الأصل: (عنترة) وهو خطأ، والتصويب من «النسب الكبير» ١/ ٥٢، و«الأنساب» ١٠/ ٨٣، و«مختلف القبائل» ص٣٦٢ و«الإيناس» ص٢٣٥، لكن شُكل فيه قَرار بفتح القاف.

(٩) وترجمه في «الأنساب» ٩/ ٢٤٩، وترجمه ياقوت في «معجم البلدان» ٤/ ٢٤١.

(١٠) الذي في «الأنساب»: سنة خمس وستين، ومثله في «معجم البلدان».

(١١) في «مختلف القبائل» ص٣٦٢، والوزير في «الإيناس» ص٢٣٣، ونقله عن ابن حبيب السمعاني في «الأنساب». وانظر التعليق رقم (١) في ص٤٢٦.

(١٢) في «الاشتقاق» ص٥٥٠.

الفَرَاني، قُتل يوم أُحد شهيداً.

* قال: و[الفُرَاتي] نسبة إلى الفُرات.

قلت: بضم الفاء، وفتح الراء المخففة، تليها ألف، ثم مثناة فوق.

قال: أبو القاسم يعيشُ بن صدقة الفُرَاتي الضرير الفقيه المفتي[١]، صاحب أبي الحسن بن الخَلّ، مات سنة ثلاث وتسعين وخمس مئة.

قلت: ببغداد، سمع من إسماعيلَ بن السَّمرقنديِّ وطبقته، وعنه أبو السعادات المباركُ بنُ الأثير وغيره.

قال: وابنُه أبو يحيى محمد، عارفٌ بالمذهب، مُعيد ومُدَرِّس، مات كهلاً سنة سبع وثلاثين وست مئة.

قلت: مولده ـ فيما ذكره أبو طالب بنُ أنجب في «تاريخه» ـ سنة سبعين وخمس مئة، فيكون عاش سبعاً وستين سنة، ففي قول المصنِّفِ: مات كهلاً، نظر، فالكهلُ من جاوز الثلاثين سنة، ووخَطَه الشَّيْبُ.

قال: وأبو عمرو أحمدُ بنُ أُبَي الفُرَاتي[٢] الجُرجاني[٣]، له جُزء معروف.

قلت: وأبو الحسين أحمدُ بنُ جعفر بن أحمد بن مهدويه الفُرَاتي.

وأخوه أبو الرضى الأنباريان؛ سمع منهما أبو سعد ابنُ السمعاني[٤].

ونسبة إلى الجد: أبو الحسن محمدُ بنُ العباس بن أحمد بن محمد بن الفُرَات الفُرَاتي البغدادي[٥]، روى عن أبي عبد الله المحاملي، وعنه إبراهيمُ بنُ عمر البَرْمكي وغيره، مات سنة أربعٍ وثمانين وثلاث مئة.

* قال: و[القُرَاني] بقاف ونون.

قلت: القاف مضمومة[٦] مع التخفيف.

قال: أبو بكر محمدُ بنُ أبي القاسم الفضلِ بن محمد القُرَاني، عن ابن رِيْذة، وعنه أبو موسى.

* والقُرَّائي.

قلت: بضم القاف أيضاً، وفتح الراء المشددة، تليها ألف ممدودة، بعدها همزة مكسورة[٧].

قال: هو أبو الحسن بنُ تاج القُرَّاء[٨]، صاحبُ البانياسي.

قلت: اسمُه عليُّ بنُ عبد الرحمن الطُّوسي.

وأخوه أبو اليمن يحيى[٩] بنُ عبد الرحمن، من أصحاب مالك بن أحمد البانياسي أيضاً.

قال: والوجيه محمدُ بنُ أبي طالب بن أبي النجم القَزْويني القُرَّائي، حدَّث بدمشق بـ«أربعي»[١٠] السُّلمي بنزول عن أبي الفضل الطبري، عن ابن ياسر الجَيَّاني، سمع منه أبو اليُمْن بنُ عساكر.

قلت: شيخُه أبو الفضل منصورُ بنُ محسن بن إسماعيل الطبري روى «الأربعين» عن ابن ياسر، وهو أبو بكر محمدُ بنُ علي بن ياسر، عن الحافظ محمد بن عمر بن

---

(١) مترجم في «سير أعلام النبلاء» ٢١/ ٣٠٠.

(٢) مترجم في «الأنساب» ٩/ ٢٥٠، وتصحف في «تاج العروس» إلى الفراني، بالنون، فجعله الزبيدي نسبة إلى فران ابن بلي.

(٣) إنما هو الخوجاني كما تقدم ١/ ٤٥٩، ولم ينبه عليه المؤلف.

(٤) وأوردهما في «الأنساب» ٩/ ٢٥٠، وقال: هما من أهل الأنبار، وهي على طرف الفرات، سمعتُ منهما بالأنبار.

(٥) مترجم في «سير أعلام النبلاء» ١٦/ ٤٩٥.

(٦) ضبطها ابنُ حجر في «التبصير» ٣/ ١٠٩٩ بالكسر.

(٧) قال السمعاني: هذه النسبة إلى القُرّاء، عُرف بهذا اللقب بعض أجداد المنتسب إليه، وهو بيت كبير بقزوين.

(٨) مترجم في «السير» ٢٠/ ٤٧٨، وأورده ابن نقطة في باب الفراء والقُرا والقُرَّاء.

(٩) ذكره ابن نقطة في «الاستدراك»: باب الفراء والقُرّا والقُرَّاء.

(١٠) في «التبصير» ٣/ ١٠٩٩: بأربعين.

أميرجة، عن علي بن محمد المؤذن، عن أبي عبد الرحمن السُّلمي المخرج.

وقد خَفَّف أبو العلاء الفَرَضي نسبة الوجيه هذا، فقيَّدها بتخفيف الراء، فيما وجدتُه بخطه.

وأبو إبراهيم الخليلُ بنُ عبد الجبار بن عبد الله بن عبد الرحمن بن إبراهيم بن أحمد بن محمد بن زُهير بن أسد التميمي القُرَّائي[١]، سمع أبا يعلى الخَليلي، وسُلَيم بن أيوب الرازي، وأبا العلاء المَعَرِّي، وخلقاً، وعنه جماعةٌ، منهم الحافظ أبو طاهر السِّلَفي ووثَّقَه، وقال: محدِّث بن محدِّث بن محدِّث بن محدِّث، وبيتُهم بيتٌ قديم في العلم، روى لنا عن قومٍ لم يرو لنا عنهم سواه. انتهى. وجدتُ نسبته مشددةً بخط الحافظ أبي بكر بن الحافظ زكي الدين المنذري[٢].

* قال: فِرَاس الهَمْداني المُؤدِّب[٣]، صاحبُ الشَّعبي.

قلت: هو بكسر أوله، وفتح الراء المخففة، تليها ألف، ثم سين مهملة.

قال: وطائفة.

قلت: منهم فِرَاسُ بنُ النضر بن الحارث العَبْدري الصحابي، من مهاجرة الحبشة، [استشهد][٤] باليرموك[٥].

(١) مترجم في «السير» ١٩/ ٢٤٨.

(٢) يستدرك:

* القَرَائي: بفتح القاف والراء، وبهمزة قبل الياء، في «التبصير» ٣/ ١٠٩٩.

(٣) من رجال التهذيب، وهو فراس بن يحيى الهمداني الخارفي، أبو يحيى الكوفي المكتب.

(٤) ما بين حاصرتين مستدرك من «أسد الغابة» ٤/ ٣٥٤، و«الإصابة» ٣/ ٢٠٢.

(٥) وانظر «مؤتلف» الدارقطني ٤/ ١٨٣١-١٨٣٤، و«الإكمال» ٧/ ٥٧، ٥٨، و«الاستدراك» باب فِراس وفَرّاش، و«مؤتلف» الآمدي ص٢٤٩.

* قال: و[فَرّاس] بالتثقيل: فَرّاس[٦] بن وائل، في الأزد.

قلت: قيَّده الدارقطني[٧] بالفتح والتشديد، وعزاه إلى أبي علي بن سعيد الحَرّاني في «تاريخه»، وأبي أحمد بن الحُبَاب النسَّابة، فقال ابنُ ماكولا في «التهذيب»: لم يذكره ابنُ سعيد ـ يعني: الحراني ـ إلّا بكسر الفاء، وتخفيف الراء. انتهى. ولم أرَ في تراجم تاريخ أبي علي محمد بنِ سعيد بن عبد الرحمن الحراني من اسمه فَرَّاس بالفتح والتشديد، ولا بالكسر والتخفيف غير فِرَاس بن خولي الأسدي الراوي عن وابصة بن معبد الأسدي. والعجبُ من الأمير كيف ذكر فَرَّاس بنَ وائل الغِطْريفي الأزدي المذكور في كتابه «الإكمال»[٨] بالفتح والتشديد تبعاً للدارقطني، ولم يتعرض للكسر والتخفيف كما حكاه في كتابه «التهذيب». والله أعلم.

* قال: و[قِرَاس] بالتخفيف وقاف.

قلت: مكسورة.

قال: قِرَاسُ بن سالم الغَنَوي، شاعر[٩][١٠].

* **الفُرَافِصَة**: بالضم.

(٦) ذكره ابن الكلبي في «النسب الكبير» ٢/ ٢٣٢، وأنه يقال فيه: فَرّاص أيضاً، وصحفه محققه إلى فراض، بالضاد. (طبعة العظم).

(٧) في «المؤتلف والمختلف» ٤/ ١٨٣٤.

(٨) ٧/ ٥٨.

(٩) مترجم في «المؤتلف والمختلف» للآمدي ص٢٥٠ وشُكل فيه بفتح القاف، والراء المشددة، وهو خطأ.

(١٠) يستدرك:

* قَرّاس: على وزن كَتّان، ذكره ابن حجر في «التبصير» ٣/ ١٠٦٩.

* قُداس: بضم القاف، ودال خفيفة، ذكره الدارقطني في «المؤتلف» ٣/ ١٨٣٦، وابن حجر في «التبصير» ٣/ ١٠٦٩.

قلت: في الأول، والراء مفتوحة، تليها ألف، ثم فاء أيضاً مكسورة، ثم صاد مهملة مفتوحة، ثم هاء.

قال: حَجَّاج بن فُرافِصَة[١]، وجماعة.

* و[الفَرافِصَة] بالفتح: نائلةُ[٢] بنتُ الفَرَافِصَة.

قلت: روت عن زوجها عثمان بن عفان رضي الله عنه، وأبوها هو الذي عناه ابنُ حبيب[٣] بقوله: كل اسم في العرب فُرافصة فهو مضموم [الفاء]، إلّا فَرافِصَة بن الأحوص بن عمرو بن ثعلبة بن الحارث بن حصن الكلبي [فإنه مفتوح الفاء]. وقولُ ابن حبيب هذا قولُ ابن الكلبي[٤]. وقال يعقوب وابنُ قُتَيبة[٥]: إنَّ فتح أوله من لحن العامة، وإنَّ الكلام ضمُّ الأول. وقال أبو حاتم عن الأصمعي: إنَّ اسمَ الرجل إنما هو فَرَافصة بفتح الفاء الأولى، وأما بضمِّها فإنما هو الأسَد. قاله أبو الوليد الكناني في تهذيب كتاب ابن حبيب.

قال: وعُمير بن فَرافصة، مجهول.

قلت: كذا وجدتُه بخط المصنِّف، وقد انقلب عليه، إنما هو فَرافِصَةُ بن عمير الحنفي، ذكره كذلك البخاري[٦]، والدارقطني[٧]، وابنُ ماكولا[٨]، وغيرهم[٩]، رأى عثمان ابن عفان، روى عنه القاسمُ ابن محمد وغيره، يُعَدُّ في أهل المدينة. وقيَّد اسمَ أبيه[١٠] بضم الفاء القاضي عياض[١١]، والمعروفُ الفَتْحُ.

* قال: فَرَج: كثير[١٢].

قلت: بفتح أوله والراء، تليها جيم.

* قال: و[فَرَح] بحاء.

قلت: مع فتح الراء.

قال: فَرَح[١٣] بن رواحة، عن زهير بن معاوية.

وأحمد بن فَرَح المُقرئ[١٤]، صاحبُ الدُّوري.

قلت: روى عنه، وعن عليِّ بن المديني، وأبي بكر وعثمان ابنَي أبي شيبة، وغيرهم، وعنه أبو بكر الإسماعيلي، وغيره.

قال: وفَرَحُ بنُ عبد الله[١٥]، عن النِّعالي، وعنه ابن طَبَرْزَد.

وفَرَحُ بنُ مَعَالي بن شَدَّقِيني أبو القاسم، عن ابن الحُصَين.

قلت: اسمُه مختلف فيه، والصوابُ كما ذكره ابنُ نقطة[١٦] أن اسمه كنيته، وقد تقدَّم ذكره في حرف

---

(١) مترجم في «سير أعلام النبلاء» ٧/ ٧٨، وهو من رجال التهذيب.

(٢) «الإكمال» ٧/ ٦٤، و«مؤتلف» الدارقطني ٤/ ١٨٢٩، وفيه مصادر ترجمتها.

(٣) في «مختلف القبائل ومؤتلفها» ص٣٠١.

(٤) ذكر ابن الكلبي الفَرافِصَة بن الأحوص في «جمهرة النسب الكبير» ٢/ ٣١٨، وبالفتح شَكَلَ محققه الفاء. (طبعة العظم).

(٥) نص ابن قُتَيبة في «أدب الكاتب» ص٤٢٧: وفُرافصة بضم أوله ولا يفتح.

(٦) في «التاريخ الكبير» ٧/ ١٤١.

(٧) في «المؤتلف والمختلف» ٤/ ١٨٣٠.

(٨) في «الإكمال» ٧/ ٦٣.

(٩) كابن أبي حاتم في «الجرح والتعديل» ٧/ ٩٢، وابن حبان في «الثقات» ٥/ ٢٩٩، وابن حجر في «تعجيل المنفعة» ص٣٣٤.

(١٠) يريد قيد اسمه فرافصة، لكن بنى المؤلف هنا على وهم الذهبي في قلب اسمه، وتسميته عمير بن فرافصة.

(١١) في «مشارق الأنوار» ٢/ ١٦٧.

(١٢) انظر «الإكمال» ٧/ ٥٥، و«مؤتلف» الدارقطني ٤/ ١٨٢٠-١٨٢٢.

(١٣) «الإكمال» ٧/ ٥٥، و«مؤتلف» الدارقطني ٤/ ١٨٢٣.

(١٤) مترجم في «السير» ١٤/ ١٦٣، وتحرفت نسبته في المطبوع من «المشتبه» (٥٠٣ ط مصر) إلى «المعري»، وجاءت على الصواب في طبعة ليدن ص٤٠٢، و«التبصير» ٣/ ١٠٧١.

(١٥) مترجم في «استدراك» ابن نقطة: باب فَرَج وفرح..

(١٦) في «الاستدراك» باب الفَرّاد، وباب فَرَح، والمنذري في «التكملة» ٢/ برقم (٧٨٨).

الموحدة[١]، والعين المهملة[٢].

قال: وفَرَحُ بنُ يحيى الكوفي[٣]، وآخرون.

* و[فَرْح] بالسكون[٤]: فَرْح بن خلف بن فَرْح[٥] أبو الفضل الأندلسي، كتب عنه ابنُ شُقَّ الليل.

وجدُّ أبي الخَطّاب بن دِحْية[٦].

قلت: هو أبو الخطاب عُمر بنُ الحسن بن علي بن محمد بن فَرْح.

والإمام أبو عبد الله محمدُ بنُ أحمد بن أبي بكر بن فَرْح القُرطبي[٧]، صاحبُ «التفسير» و«شرح الأسماء الحسنى» و«التذكرة»، وغير ذلك، سمع من أبي العباس أحمدَ بن عمر بن أحمد القُرطبي شارح «صحيح مسلم»، وسمع من غيره، تُوفي بمُنْيَةِ بني خصيب[٨] من أرض مصر في شوال سنة إحدى وسبعين وست مئة.

والفقيهُ المحدِّثُ أبو العباس أحمدُ بنُ فَرْح بن أحمد ابن محمد بن فَرْح اللَّخْمي الأندلسي الإشبيلي، نزيلُ دمشق[٩]، أخذ عن ابن عبد السلام، والكمال الضَّرير، وابن عبد الدائم، وغيرهم، وعنه المصنِّفُ، وأحمدُ بنُ المُظَفَّر النابلسي، وغيرهما، مات سنة تسع وتسعين وست مئة بدمشق، وقد ذكر أباه بفتح الراء بعضُ علماء العصر في جُزء سمّاه «زوال التَّرَح في شرح منظومة ابن فَرَح»، ففَرْح إنما هو بسكون الراء كما تقدَّم.

* قال: و[فَرْخ] بمعجمة: عبدُ الله بنُ محمد بن فَرْخ الواسطي[١٠]، عن كُرْدُوس.

قلت: كُرْدُوس هو أبو الحسين خلفُ بنُ محمد بن عيسى الباقلّاني الواسطي صاحبُ «الأطراف»، وروى ابنُ فَرْخ هذا أيضاً عن أبي بكر بن أبي الدنيا.

قال: ومحمدُ بنُ فَرْخ البغدادي، عن أبي حُذيفة إسحاق بن بشر.

قلت: روى عنه عبدُ الرحيم بنُ عبد الله السِّمْناني، ذكره الخطيبُ في «التاريخ»[١١]، وقال: ليس بمعروف عندنا، وإنما جاء حديثُه من قبل الخراسانيين. انتهى.

قال: وفَرْخ: لقبُ حَفْص بنِ عُمر العَدَني[١٢].

قلت: مالكُ بن الفَرْخ[١٣]، من بني سامة بن لُؤي.

والعُدَيْل بنُ الفَرْخ العجلي الشاعر[١٤]، أحدُ اللصوص، هرب من الحجّاج، ثم ظفر به.

* قال: و[فَرُّخ] بتشديدها والضم: عبدُ الرحمن ابنُ فَرُّخ[١٥]، عن يِبْبَى، وعنه ابنُ عساكر.

قلت: وعليُّ بنُ فَرُّخ أبو محمد الحمامي المروزي، حدَّث عنه ابنُ عساكر بالإجازة. نقله ابنُ نقطة[١٦] من خط ابن عساكر.

---

(١) ١/ ٣٢٣ رسم (البُوراني).

(٢) ص٣١٤ رسم (الغَزّاد) من هذا الجزء.

(٣) ذكره الأمير في «الإكمال» ٧/ ٥٥.

(٤) أغفل المؤلف ضبط الفاء، ومقتضى عطفها على ما قبلها الفتح، وقيَّدها ابن نقطة بالضم.

(٥) في «استدراك» ابن نقطة: بن أبي الفرح.

(٦) مترجم في «السير» ٢٢/ ٣٨٩.

(٧) مترجم في «الوافي» ٢/ ١٢٢.

(٨) كذا في الأصل، ومثله في «الوافي» و«الديباج المذهب» ص٣١٨، وفي «معجم البلدان» ٥/ ٢١٨: منية أبي الخُصَيب.

(٩) مترجم في «معجم الشيوخ» للذهبي برقم (٦٩).

(١٠) مترجم في «مؤتلف» الدارقطني ٤/ ١٨٢٥، و«الإكمال» ٧/ ٥٦، ونقله عن الدارقطني السمعاني في «الأنساب» ٩/ ٢٦٧.

(١١) ٣/ ١٦٥.

(١٢) من رجال التهذيب.

(١٣) مترجم في «مؤتلف» الدارقطني ٤/ ١٨٢٥، و«الإكمال» ٧/ ٥٦.

(١٤) مترجم في «مؤتلف» الدارقطني ٤/ ١٨٢٥، و«الإكمال» ٧/ ٥٦.

(١٥) مترجم في «الاستدراك» باب فَرَج وفَرَح.....

(١٦) في «الاستدراك»: باب فَرَج وفَرَح..

* و[القَرْح] بقاف مفتوحة، ثم راء ساكنة، ثم حاء مهملة: عُتْبَةُ بنُ ذي القَرْح الخَفَاجي، شاعرٌ ذكره المَرْزُباني في «معجمه»[١].

* و[القُزَح] بضم القاف، وزاي مفتوحة: قُزَح: جبلٌ بمكة بالمزدلفة، وهو آخرها، وليس من منى.

وقوسُ قُزَح التي في السماء غيرُ مصروفة. قاله الجوهري[٢].

* و[القُزُح] بضم الزاي: ما قاله أبو عُبيد القاسمُ ابنُ سَلَّام: وقوسُ قُزُح مُنَفَّجَة عن الوتر. قاله في باب فُعُل بضمَّتين في كتابه «غريب المصنَّف».

* قال: الفَرَجي.

قلت: بفتح أوله والراء معاً، ثم جيم مكسورة.

قال: أبو جعفر محمدُ بنُ يعقوب الزاهد، مشهور[٣].

قلت: نُسب إلى جده الفَرَج، وهو من أهل سامراء، سمع من ابن المَدِيني، وأبي ثور، وصحب أبا تُراب النَّخْشَبي، وذا النون المصري، ومات بالرملة بعد سنة سبعين ومئتين[٤].

* و[الفَرْجي] بسكون الراء[٥]: أبو بكر عبدُ الله بنُ إبراهيم بن علي بن محمد بن جنكويه الفقيه الفَرْجي[٦]، سمع منه بقريته[٧] فَرْج هبةُ الله بنُ عبد الوارث الشيرازي.

وسعيدُ بنُ محمد بن سعيد أبو الحسن بن قُوطة الجُمَحي الأندلسي الفَرْجي، قرأ بمصر على عبد الباقي ابن فارس وغيره، وأخذ أيضاً عن أبي عمرو الداني، مات سنة ثمانٍ ـ وقيل: سنة تسع ـ وخمس مئة[٨].

* قال: و[الفَرَحي] بحاء.

قلت: مهملة، مع فتح الراء.

قال: القاضي أبو الحسن عليُّ بنُ أحمد الفَرَحي[٩]، حدَّثنا عن ابن عبد الدائم.

قلت: ذكره المصنِّفُ في حرف الكاف[١٠]، وأنه من كوزاب من قُرى قلعة فَرَح[١١].

* قال: و[القَرْجَني] بقاف، وجيم، ونون.

قلت: القاف والجيم مفتوحتان[١٢]، بينهما الراء ساكنة، والنون مكسورة[١٣] بعد الجيم.

قال: عليُّ بنُ حسين القَرْجَني[١٤]، روى عنه العُقَيلي، منسوبٌ إلى قرية بالري، سمع إبراهيم بن موسى الفَرّاء.

---

(١) هو في القسم المفقود من الكتاب.

(٢) وقوس قزح ورد ذكره في الحديث الذي أخرجه الدارقطني في «المؤتلف والمختلف» ٤/ ١٨٢٦، ١٨٢٧.
قال ابن حجر في «التبصير» ٣/ ١٠٧٤: وقزح اسم رجل ذكره ابن دريد.

(٣) مترجم في «الإكمال» ٧/ ٨٦، و«تاريخ بغداد» ٣/ ٣٨٧، ٣٨٨، و«الأنساب» ٩/ ٢٦٢.

(٤) والفَرَجي أيضاً نسبة إلى فَرَج: مدينة بالأندلس تعرف بوادي الحجارة، ذكرها وأحد من ينسب إليها ياقوت في «معجم البلدان».

(٥) أغفل ضبط الفاء، وظاهر سياقه الفتح، وقيَّدها السمعاني في «الأنساب» ٩/ ٢٦٣ بالضم: وذكر ياقوت في «معجم البلدان» موضعين أحدهما بفتح الفاء، والثاني بضمها.

(٦) مترجم في «أنساب» السمعاني ٩/ ٢٦٣.

(٧) تحرفت في حاشية مطبوع «المشتبه» ص٥٠٣ (ط مصر) إلى مقدمته.

(٨) مترجم في «الصلة» لابن بشكوال ١/ ٢٢٣، ٢٢٤.

(٩) مترجم في «معجم الشيوخ» للذهبي برقم (٥٠٩).

(١٠) في رسم (الكوزابي) الآتي ص٥٨٢.

(١١) وانظر أيضاً «التبصير» ٣/ ١١٠٢.

(١٢) لكن السمعاني قيَّد القاف بالضم.

(١٣) سمَّى ياقوت القرية قرجاً، بحذف النون بعد الجيم.

(١٤) مترجم في «الإكمال» ٧/ ٨٦ و١٤٠، و«الأنساب» ١٠/ ٩٠، ووقع اسمه في الموضع الأول من «الإكمال»: علي ابن علي بن الحسين، وترجمه ياقوت في «معجم البلدان» لكن وقعت نسبته فيه القرجي، بإسقاط النون، لأنه أسقطها من اسم القرية، كما ذكرتُ آنفاً.

* و[الفُرْجي] كالأول لكن بضم وسكون: الحسنُ ابنُ علي الفارسي الفُرْجي، سكن بغداد، سمع منه يحيى بن بَوْش. ذكره ابنُ النجار[١].

* الفَرّاء: واضح[٢].

قلت: هو بفتح أوله، والراء المشددة، تليها ألف ممدودة.

* قال: و[القُرّاء] بقاف مضمومة[٣]: أبو منصور محمدُ بنُ علي بن منصور القَزْويني، يُعرف بابن القُرّاء[٤]، عن البَرْمكي، والجوهري، مات سنة ست عشرة وخمس مئة، حدَّث عنه ابنُ بَوْش.

وأبوه روى عن البَرْقاني.

قلت: حدَّث أبو منصور، عن أبيه، عن أبي بكر البرقاني، وكتب المصنِّفُ فوق القُرّاء علامة المد، فيما وجدتُه بخطه.

قال: وعبدُ الله بنُ عبد الرحمن بن هارون الأصبهاني الأديب المعروفُ بالقُرّاء[٥]، عن عبد الله ابن أخي أبي زُرْعة، وعنه أحمدُ بنُ محمود الثقفي.

قلت: لا يُعرف له راوٍ غير الثقفي هذا.

قال: ومحمدُ بنُ أبي الفتوح الكَرَّامي[٦] القُرّاء، أخذ عنه ابنُ هلالة[٧]. وغيرهم.

* الفَرَبْري: واضح[٨].

قلت: هو بفتح أوله والراء معاً، ثم موحدة ساكنة، ثم راء ثانية مكسورة، ويُقال: بكسر أوله أيضاً، نسبة إلى فِرَبْر: بلدة على طرف جيحون مما يلي بُخارى.

* قال: وعُمر الفَرِيري، بياء: فلاح بجسرين.

قلت: هو بفتح الفاء، وكسر الراءين، بينهما مثناة تحت ساكنة، ولو ذكر المصنِّفُ غيرَ هذا: عِتْبان[٩] بن سلمان بن مالك بن الحسحاس الفَريري كان أفيد، وعِتْبانُ هذا كان رئيسَ فَرِير أيام لَقُوا أنمار بن بغيض، وجَدُّه الحسحاس اسمه خُناس بن أبي كعب بن عبد الله ابن مالك بن سعد بن فَرِير، وفي خُناس هذا كان بدء حرب الفساد، فيما قاله ابنُ الكلبي في «الجمهرة»[١٠].

وفَرِير: بطنٌ من طيئ، اسمه عثمان، ويُسمّى فَرِيراً لحسن عينيه، وهو ابن عُنين بن سَلامان بن ثُعل بن عمرو[١١] بن الغوث بن طيئ. وقال أبو الفتح عُمر بنُ

---

(١) يستدرك:

* الفَرْجي: بفتح القاف، وسكون الراء، وآخره جيم.

* القُرْجي: مثله، لكن بضم القاف، ذكرهما السمعاني في «الأنساب» ١٠/ ٩٠ و٩١، ونقلهما عنه ابن حجر في «التبصير» ٣/ ١١٠٣.

(٢) انظر «الإكمال» ٧/ ٤٥، ٤٦، و«استدراك» ابن نقطة: باب الفراء والقراء.

(٣) وآخره همزة عند السمعاني، وهو ظاهر صنيع المؤلف، وأسقط الهمزة ابن نقطة في «الاستدراك»: باب الفراء والقراء.

(٤) ترجمه السمعاني في «الأنساب» (القرائي)، وابن نقطة في «الاستدراك»: باب الفراء والقراء.

(٥) مترجم في «الاستدراك»: باب الفراء والقراء.

(٦) مثله في مطبوع «المشتبه» (ص٥٠٣ ط مصر، ص٣٩٩ ط ليدن)، ووقع في «التبصير» ٣/ ١٠٩٨: الكراني، وهو خطأ، وهو مترجم في «استدراك» ابن نقطة: باب الفراء والقراء.

(٧) في الأصل: ابن هلال، وهو خطأ، وهو عبدُ العزيز بن الحسين بن هلالة الأندلسي.

(٨) انظر «الأنساب» ٩/ ٢٦٠-٢٦٢، و«الإكمال» ٧/ ٨٤، و«استدراك» ابن نقطة.

(٩) كذا ورد في الأصل مجوّداً، ومثله في «اللباب» ٢/ ٤٢٨ (الفَرِيري)، وأثبته الأستاذ العظم في «جمهرة النسب الكبير» ١/ ٢١٨: عنان، ووقع في «التبصير» ٣/ ١١٠١: عثمان.

(١٠) «النسب الكبير» ١/ ٢١٨.

(١١) في الأصل: عمر، والمثبت من «جمهرة النسب الكبير» ١/ ٢٠٥، و«اللباب» ٢/ ٤٢٨.

الحاجب الأميني ـ فيما وجدتُه بخطه ـ في «مشيخته»: وهيبةُ بنُ غزي بن حريز الفَرِيري يكنى أبا سليمان، أنشدنا لشاعرهم الفَرِيري أبياتاً كتبناها عنه. وقال أيضاً في «معجمه» فيما وجدتُه بخطه: أنشدنا الأمير أبو سليمان وهيبة بأرض دمشق من لفظه وحفظته قال: أنشدنا شاعرنا فلاح بن مسافر الفَرِيري[1] لنفسه من أبيات:

وما كُنّا لكم جيرانَ سُوءٍ
ولا فيما مضى بمُقصِّرينا
ولكنَّ الخليلَ إذا تَجَنَّى
وصافى بالمودَّةِ آخَرينا
فَجُذَّ حِبَالَهُ ثم امْلُ عَنْهُ
ولو كان الفُؤادُ به رهينا

وفَرِير: وادٍ بقرب حماة، بينهما مسيرة يوم، وبه قرى عدة، وفيه قصرُ صاحب حماة[2].

* قال: و[القُرَيري] بقاف مضمومة.

قلت: والراء تليها مفتوحة.

قال: الزاهدُ عثمانُ القُرَيري، له كشفٌ وحالٌ وأتباع، يجمع الشبابَ على السماعات[3] بكَفْر بطنا، مات سنة بضع وثمانين وست مئة.

وصاحبي المقرئ شهابُ الدين أحمدُ بن نمير[4] القُرَيري الشافعي. وطائفة.

قلت: وولدُ[5] ابن نُمير المذكور محمدُ بنُ أحمد بن نُمير ابن درموي الفُريري، سمع عبد الله بن أبي التائب، وغيره.

وأخو محمدٍ هذا لأمه شيخُنا أحمدُ بنُ الصلاح علي ابن محمد بن علي بن عبد الحق الشاهد.

* قال: و[الفَرِيزَني] بزاي ثانية ونون.

قلت: الفاء مفتوحة، تليها الراء مكسورة، ثم مثناة تحت ساكنة، ثم الزاي المفتوحة، ثم النون المكسورة: نسبة إلى فَرِيزن: من قُرى هراة على بابها، ويُقال لها أيضاً: فَرِيْزَة، بهاء بدل النون.

قال: أبو العباس محمدُ بنُ محمد بن الحسن الفَرِيْزَني[6]، عن عثمان الدارمي، وعنه حاتمُ بنُ محمد المحمودي.

وسعيدُ بنُ أبي زيد الفَرِيْزَني، شيخٌ لمؤتمن الساجي، وآخرون.

قلت: سعيدٌ هذا نسبه أبو سعد بنُ السمعاني[7]، فقال: أبو محمد سعيدُ بنُ زيد بن أبي نصر الفَرِيْزَني. وقال ابنُ نقطة[8] وغيره: ابن أبي زيد، كما قاله المصنِّف، وقيل فيه: سعيد بن محمد بن عبد الله الفَرِيْزَني[9]. حكاه ابنُ نقطة، وكذا وجدتُه منسوباً بخط الحافظ الضياء محمد بن عبد الواحد، وسعيدٌ هذا يَروي عن أبي الحسن عليِّ بن أبي طالب محمد بن أحمد بن إبراهيم الخوارزمي، روى عنه أبو الفتح سالمُ بنُ عبد الله بن عمر العمري، ومات سنة نيف وتسعين وأربع مئة، وفيه لطيفةٌ شبهُ الأُحجية، وهي راوٍ تُوفي قبل الخمس مئة، روى عن علي بن أبي طالب، وعنه سالمُ بنُ عبد الله بن عمر.

---

(١) في الأصل: الفتاوي.

(٢) فاته الفَرِيري: نسبة إلى فَرِير بن أمية، ذكره السمعاني في «الأنساب» ٩/ ٢٩٤، وابن حجر في «التبصير» ٣/ ١١٠١.

(٣) وقع في «التبصير» ٣/ ١١٠١: يجمع الشباب على الشابات في السماعات!!.

(٤) في «التبصير» ٣/ ١١٠١: نمر.

(٥) في الأصل: وولده.

(٦) مترجم في «الاستدراك»: باب الفربري والفريزني.

(٧) في «الأنساب» ٩/ ٢٩٤، وياقوت في «معجم البلدان» ٤/ ٢٥٩.

(٨) في «الاستدراك»: باب الفربري والفريزني.

(٩) ظنه ابنُ حجر في «التبصير» ٣/ ١١٠٢ رجلاً آخر غير الذي ذكره الذهبي، فاستدركه عليه.

* قال: الفَرَسي.

قلت: بفتح أوله والراء، تليها سين مهملة مكسورة.

قال: نسبة ولاء[١] محمد بن عبد الرحيم، ابن الفَرَس الفَرَسي[٢]. وغيره.

قلت: محمدٌ هو ابنُ عبد الرحيم بن محمد بن الفَرَج ابن خلف الخزرجي الغَرْناطي، عُرف بابن الفَرَس، كنيتُه أبو عبد الله.

وحافده الوزيرُ أبو يحيى عبدُ الرحمن[٣] بنُ الحافظ أبي محمد[٤] عبد المنعم بن محمد بن عبد الرحيم الفَرَسي، حدَّث عن أبي محمد عبد الحق بن عبد الملك ابن بُوْنُه، وأبي خالد يزيد بن رِفَاعة، وهو آخرُ أصحابه، تُوفي سنة ثلاث وستين وست مئة.

قال: ونسبة إلى ربيعة الفَرَس.

قلت: وعبدُ الملك بنُ عمير التابعي المشهور[٥]، يُقال له: الفَرَسي، نسبة إلى فَرَسٍ سابق كان له يُدعى القِبطي، ويقال لعبد الملك أيضاً: القبطي لذلك، على أحد القولين[٦].

* قال: والقُرَشي: الجادّة[٧].

قلت: نسبة إلى قُريش بني النضر بن كنانة.

(١) قوله: «نسبة ولاء» لم يرد في «التبصير» ٣/ ١١٦٥.

(٢) مترجم في «الوافي بالوفيات» ٣/ ٢٤٥، ووفاته سنة سبع وستين وخمس مئة.

(٣) مترجم في «الوافي بالوفيات» ١٨/ ١٧٧، و«بغية الوعاة» ٢/ ٨٣. وأبوه عبد المنعم أبو محمد مترجم في «صلة الصلة» لابن الزبير برقم (٢٨).

(٤) في الأصل: بن محمد، وهو خطأ.

(٥) من رجال التهذيب.

(٦) وسيرد في رسم (القِبْطي) ص٥٠١، ويستدرك:

* الفُرْسي: بضم الفاء وسكون الراء، نسبة إلى الفُرس، ذكره ابن حجر في «التبصير» ٣/ ١١٦٥.

(٧) انظر «الأنساب» ١٠/ ٩٤-٩٧.

* قال: و[الفُرْشي] بفاء وسكون: إلى بيع الفُرْش: أبو طاهر بركاتُ بنُ إبراهيم الخُشُوعي[٨]. قاله ابنُ الأنماطي وغيره.

قلت: وذكر ابنُ خلكان أن نسبته إلى قريش تصحيف[٩]. انتهى. وقد وجدتُه منسُوباً بالقاف بخط نافلة أبي طاهر الخُشُوعي المذكور عليِّ بنِ محمد ابن عبد الله بن أبي طاهر بركات بن إبراهيم بن طاهر الخُشُوعي القُرشي، وبالقاف هو المشهور عند الجمهور[١٠]، وما أجود ما ذكره أبو الفتح عُمر بنُ الحاجب الأميني في «مشيخته»، فقال ـ فيما وجدتُه بخطه ـ: إبراهيم بن بركات بن إبراهيم بن طاهر بن بركات بن إبراهيم بن علي بن محمد بن أحمد بن العباس بن هاشم القُرَشي ابن الفُرْشي المعروف بالخُشُوعي. انتهى.

حدَّث أبو طاهر عن هبةِ الله بن الأكفاني، وعلي بن المُسَلَّم، وآخرين، وهو آخر من روى عن القاسم بن علي الحريري بالإجازة، روى عنه المقامات، تُوفي سنة ثمانٍ وتسعين وخمس مئة بدمشق، وله ثمان وثمانون سنة.

* الفَرَس: بفتح أوله والراء ثم سين مهملة: ربيعة الفَرَس، شعب كبير مشهور.

ومحمدُ بنُ عبد الرحيم ابنُ الفَرَس، تقدَّم ذكرهما[١١].

وابنُ غلام الفَرَس المقرئ أبو عبد الله محمدُ بنُ الحسن بن سعيد الداني، مشهور[١٢].

(٨) مترجم في «سير أعلام النبلاء» ٢١/ ٣٥٥-٣٥٨.

(٩) لم أجد لذلك في ترجمة الخشوعي في مطبوع «وفيات الأعيان» ١/ ٢٦٩، ٢٧٠.

(١٠) قال الذهبي في «السير» ٢١/ ٣٥٨: وقد ضبطه بالقاف ابن خليل والضياء، وترك جماعة هذه النسبة للخلف الواقع فيها.

(١١) في رسم (الفَرَسي) في هذه الصفحة.

(١٢) مترجم في «معرفة القراء الكبار» ١/ ٥٠٥.

* و[القِرْش] بقاف مكسورة، وسكون الراء، تليها شين معجمة: عبدُ الله بنُ الأمين محمد بن حسن بن يعقوب بن الياس بن الحموية، عُرف بابن القِرْش، سمع من أسد الدين عبد القادر بن الملك الأيوبي.

* قال: الفِرْسَاني: من قرية فُرْسان بأصبهان.

قلت: هي بضم الفاء عند السِّلَفي، وابن السمعاني[١]، وغيرهما، وعند أبي القاسم ابن عساكر: بكسر الفاء، وبعدها راء ساكنة، ثم سين مهملة، وبعد الألف نون.

قال: أبو الحجاج يوسفُ بن إبراهيم الأسدي مولاهم الفِرساني[٢]، سمع عُبيد الله بن موسى، وطائفة.

ومحمدُ بنُ عبد الجبار الفِرساني[٣]، شيخٌ للسِّلَفي.

قلت: وأبو إسحاق إبراهيمُ بن أيوب الفِرْساني الأصبهاني العنبري[٤]، عن الثوري وغيره، وكان عابداً.

وأبو الحسن عليُّ بنُ عمر بن عبد العزيز بن عمران الفِرساني[٥]، شيخٌ لأبي بكر بن مردويه.

وأبو محمد بذّالُ[٦] بنُ سعيد[٧] بن خالد بن محمد ابن أيوب الفِرساني الأصبهاني، حدَّث ببغداد عن محمد ابن بكير الحضرمي، وعنه أبو أحمد بنُ عدي.

وفِرسان أيضاً ـ فيما ذكره ابن السمعاني ـ: قريةٌ بإفريقية من بلاد المغرب، وفاؤها مثلثة[٨]، وقد ذكرها بعضهم فَرْشانة، بالشين المعجمة، مع فتح الأول، وزيادة هاء في الآخر، منها:

الحسنُ بن إسماعيل الكندي الإفريقي الفرساني[٩]، روى عن أصبغ بن الفرج وغيره، تُوفي سنة ثلاث وستين ومئتين بوادي مَخِيل[١٠] من عمل برقة[١١].

* قال: و[الفُرْشاني] بشين.

قلت: معجمة مع ضم الفاء، فيما ذكره ابنُ نقطة[١٢].

قال: أبو بكر عَتِيقُ بنُ علي الفُرشاني[١٣]، سمع أبا الطاهر إسماعيل بن خَلَف المقرئ.

قلت: أبو الطاهر هو صاحبُ كتاب «العنوان في القرآن»، وهو إسماعيلُ بنُ خلف بن سعيد بن عمران الأندلسي ثم المصري، وله مختصر كتاب «الحجة» لأبي علي الفارسي، تُوفي سنة خمس وخمسين وأربع مئة[١٤].

* قال: و[البُرْساني] بموحدة: محمدُ بنُ بكر البُرْساني[١٥]، عن ابن جُريج، وطبقته.

---

(١) الذي في «الأنساب» ٩/ ٢٧٠: الفرساني: بكسر الفاء أو ضمها. والله أعلم.
قال السمعاني: وكنت أظن أنها بضم الفاء إلى أن رأيت بخط الأمير ابن ماكولا بكسر الفاء، قلت: وبالكسر قيَّدها ياقوت في «معجم البلدان»، وذكر ابن نقطة فيها الاختلاف.

(٢) مترجم في «الاستدراك»: باب الفرساني والبرساني.

(٣) مترجم في «الأنساب» ٩/ ٢٧٠، و«استدراك» ابن نقطة، وكنيته أبو العلاء، وورد محلها في «الأنساب» بياض.

(٤) مترجم في «الجرح والتعديل» ٢/ ٨٩، و«الأنساب» ٩/ ٢٧١، و«معجم البلدان» ٤/ ٢٤٩.

(٥) مترجم في «الاستدراك»: باب الفرساني والبرساني، و«الأنساب» ٩/ ٢٧٠، و«معجم البلدان» ٤/ ٢٤٩.

(٦) مترجم في «الإكمال» ٧/ ٨٤، و«الأنساب» ٩/ ٢٧٠، و«معجم البلدان» ٤/ ٢٤٩، ٢٥٠، و«تاريخ بغداد» ٧/ ١٣٣ واسمه فيه «بدال» بدال مهملة.

(٧) في «الإكمال» و«معجم البلدان»: سعد.

(٨) قال السمعاني: ولا أدري بالفتح أو الضم أو الكسر.

(٩) مترجم في «الأنساب» ٩/ ٢٧١، ووقع في «التبصير» ٣/ ١١٠٤: أبو الحسن علي بن إسماعيل الفرشاني.

(١٠) في الأصل: الخيل، والتصويبُ من «معجم البلدان» وقيَّده ياقوت بفتح الميم، وكسر الخاء، وتصحف في «الأنساب» ٩/ ٢٧٢ إلى مُخَبّل.

(١١) وانظر «الأنساب» ٩/ ٢٧١.

(١٢) في «الاستدراك»: باب الفُرْساني والبُرْساني والفُرْشاني.

(١٣) مترجم في «الاستدراك»: باب الفرساني.

(١٤) مترجم في «معرفة القراء الكبار» برقم (٣٦٢).

(١٥) مترجم في «السير» ٩/ ٤٢١.

قلت: نسبتُه بضم الموحدة، وسكون الراء، تليها سين مهملة.

* قال: فِرْدَوس الأشعري، فرد، سمع الثوري.

قلت: كذا نقلتُه من خط المُصنِّف، وهو خطأ، صوابُه: ابن الأشعري[1]، ويُقال: ابن الأشعر، والأول أشهر، وبالوجهين ذكره الدارقطني[2]، وابنُ ماكولا[3]، وغيرهما، واسمُه: بكسر الفاء، وسكون الراء، وفتح الدال المهملة، وسكون الواو، تليها سين مهملة.

* قال: و[قُرْدُوس] بقاف: قُرْدُوس، قبيلة.

قلت: هو بضم القاف، وسكون الراء، وضم الدال المهملة، والباقي كالذي قبله، وهو قُرْدُوس بن الحارث ابن مالك بن فهم بن غنم بن دوس بن عُدْثان.

* قال: الفِرْدَوسي.

قلت: بكسر أوله، وسكون الراء، وفتح الدال المهملة، وسكون الواو، تليها سين مهملة مكسورة.

قال: أبو الفتح نصرُ[4] بنُ رضوان بن ثَرْوان الفِرْدَوسي، أجاز للخطيب عبدِ القاهر بن عبد الله بن الطُّوسي الموصلي، وأجاز عبد القاهر للفَرَضي.

قلت: أبعد المصنِّفُ بهذا، لكن أبا الفتح هذا أجاز لشيخ المصنِّف القاضي أبي الفضل سليمان بن حمزة المَقْدِسي، وهو شيخُ طائفةٍ من مشايخنا، والإجازةُ بخط ابن الأزهر الصَّرِيفيني، وذلك في صَفَر سنة ثلاثين وست مئة بجامع دمشق، وكان أبو الفتح هذا نزيل جامع دمشق، سمع من أبي طاهر الخُشُوعي وغيره، تُوفي سنة إحدى وأربعين وست مئة، وذكر الحافظ زكيُّ الدين المُنذري أنه أجاز له، وقد ذكرتُه في ترجمة ثَرْوان[5].

قال: وزينُ الأئمة عبدُ السلام بن محمد بن علي الخُوارزمي الفِرْدَوسي، اشتهر بذلك لروايته كتاب «الفِرْدَوس الأعلى» عن مؤلِّفه شهردار بن شيرويه، روى عنه صاعدُ بنُ يوسف الخوارزمي.

والفِرْدَوس: قلعةٌ من قِلاع قَزْوين.

قلت: والفِرْدَوس أيضاً: ماءٌ لبني تميم عن يمين طريق الحاج من الكوفة.

وباب الفِرْدَوس: من دور الخلافة ببغداد. ذكر الثلاثة ياقوتُ في «المشترك»[6].

والفِرْدَوس: محلةٌ بحلب ظاهر باب المقام بها مقابر.

* قال: و[الفِرْدَوشي] بشين: نسبة إلى قريةٍ بالموصل.

قلت: هي كالذي قبله لكن بشين معجمة، من قُرى الموصل من شرقيها.

قال: منها الحسينُ بنُ غانم الفِرْدَوشي، سمع بدُنَيْسر بعد الست مئة.

قلت: سماعُه من أبي العز يوسف بن سوار السُّلَمي في شوال سنة أربع وست مئة، وقد ذُكر في حرف السين المهملة.

* قال: و[القُرْدُوسي] بقاف مضمومة: هشامُ بنُ حَسّان القُرْدُوسي[7]، صاحبُ ابن سيرين، ثقة، وهم بطن من الأزد.

قلت: تقدَّم ضبط قُرْدُوس ونَسَبه إلى دوس بن عُدْثان

---

(١) كذلك ذكره البخاري في «التاريخ» ٧/ ١٤١.

(٢) في «المؤتلف والمختلف» ٤/ ١٨٦٤.

(٣) في «الإكمال» ١/ ٨٧ و٧/ ٦١.

(٤) مترجم في «تكملة» المنذري ٣/ برقم (٣١٣٤)، وكنيته فيه: أبو الفتوح.

(٥) ١/ ٣٨٦ من هذا الكتاب.

(٦) ص٣٣٢.

(٧) مترجم في «سير أعلام النبلاء» ٦/ ٣٥٥.

قريباً[١]، وعُدْثان ذكرتُه منسوباً إلى الأزد في حرف العين المهملة[٢]. وقولُ المصنِّف هنا: وهُم بطنٌ، أجودُ من قول قبلُ: وقُرْدُوس قبيلة. والله أعلم.

قال: ومحمدُ بنُ الحسن القُرْدُوسي، عن جرير بن حازم[٣].

* الفَرَضي: عدة[٤].

قلت: هو بفتح الفاء والراء، وكسر الضاد المعجمة.

* قال: و[الفُرْضي] بضم وسكون: عبدُ الرحمن بنُ محمد بن أحمد بن مسلم الفُرْضي[٥].

وأخوه هبةُ الله[٦]، رويا عن ابن غَيْلان.

وأحمدُ بنُ هبة الله الفُرْضي[٧]، شيخٌ لابن الأخضر.

قلت: هو ولدُ المذكور قبله أبي غالب هبة الله بن محمد.

وأبو الحسين عاصمُ بنُ الحسن بن محمد بن علي بن عاصم الرصاص الفُرْضي[٨]، قيَّده بالضم إسماعيلُ ابنُ السمرقندي، سمع من أبي عمر بن مهدي، وطائفة، وعنه سعيدُ بنُ أحمد بن البَنَّاء، وغيره.

* قال: ابن فَرْغان: مشهور.

قلت: هو بفتح أوله، وسكون الراء، ثم غين معجمة مفتوحة، تليها ألف، ثم نون، واسمُ ابن فَرْغان هذا أحمدُ ابنُ الفتح بن عبد الله بن فَرْغان أبو الحسن الموصلي الشافعي[٩]، تَفَقَّه على الشيخ أبي حامد، وحدَّث عن أبي الفتح محمد بن الحسين الأزدي الحافظ، وأبي هاشم الحسين بن محمد بن الحداد، تُوفي بالموصل في جمادى الآخرة سنة ثمان وثلاثين وأربع مئة.

* قال: و[فُرْعان] بالضم وعين.

قلت: مهملة.

قال: عبدُ الله بنُ لهيعة بن عقبة بن فُرْعان الحضرمي القاضي[١٠].

قلت: وفُرْعَان بنُ الأعرف[١١] الذي قال لنفسه وهو يجود بها: اخرجي لَكَاع.

وفُرْعان بن الأعرف، شاعرٌ لص، فيما قاله الأمير[١٢]، وفرَّق بينه وبين الذي قبله، واضطرب في نسبه، فجعل الأول أحد بني النَّزّال بن سعد المِنْقَري، وجعل الثاني أحد بني مُرّة بن عبيد[١٣] بن الحارث بن عمرو ابن مُقَاعس بن كعب بن سعد بن زيد مَنَاة، والأشبه أنهما واحد، والنَّزّال ـ في قول ابنِ الكلبي وغيره[١٤] ـ هو ابن مُرَّة بن عُبيد بن مُقَاعس بن عمرو بن كعب ابن سعد بن زيد مَنَاة بن تميم بن مُرّ ابن أخي مِنْقَر بن عُبيد بن مُقَاعس. وفرعان بن الأعرف هذا كنيته أبو

---

(١) في الصفحة السابقة رسم (قردوس).

(٢) في رسم (عُدْثان) ص٣١٠.

(٣) وانظر أيضاً «الأنساب» ١٠/ ٩٣.

(٤) انظر «الأنساب» ٩/ ٢٧٢-٢٧٤.

(٥) مترجم في «الاستدراك»: باب الفُرْضي والفَرَضي.

(٦) مترجم في «سير أعلام النبلاء» ١٩/ ٤٦٩، و«استدراك» ابن نقطة، وتحرف في مطبوع «المشتبه» (ص٥٠٦ طبعة مصر) إلى عبد الله.

(٧) مترجم في «الاستدراك»: باب الفُرْضي... .

(٨) مترجم في «استدراك» ابن نقطة: باب الفُرضي، و«سير أعلام النبلاء» ١٨/ ٥٩٨، وليس فيه نسبة الفُرضي.

(٩) مترجم في «الإكمال» ٧/ ٥٩، و«طبقات» السبكي ٤/ ٥٧.

(١٠) مترجم في «الإكمال» ٧/ ٥٩، و«سير أعلام النبلاء» ٨/ ١١، وهو من رجال التهذيب.

(١١) مترجم في «الإكمال» ٧/ ٥٩، و«معجم الشعراء» ص١٨٨.

(١٢) في «الإكمال» ٧/ ٥٩، والآمدي في «المؤتلف والمختلف» ص٦٤، ٦٥.

(١٣) تحرف في «مؤتلف» الآمدي إلى عبيدة.

(١٤) انظر «جمهرة النسب» ١/ ٣٣٧ (طبعة العظم)، و«جمهرة» ابن حزم ص٢١٦ و٢١٧.

الـمُنَازل، له خبر مع عمر بن الخطاب رضي الله عنه في عقوق ابنه مُنَازل له[١]، وإنشادِه فيه أبياتاً منها:

جرتْ رحمٌ بيني وبين مُنَازِلٍ
سواء كما يستنجز الدَّيْنَ طالِبُهْ[٢]

وذكر الأمير[٣] عن مُنَازل بن فُرْعان بن الأعرف أنه كان فاتكاً.

ومحمدُ بنُ عميرة[٤] بن أبي شَمِر بن فُرْعان الكندي الكوفي، نزل الشام، شاعر مكثر، كان في صدر الإسلام، مدح علي بن أبي طالب رضي الله عنه، وبقي إلى أيام الوليدِ بن يزيد بن عبد الملك، لقبه الـمُقَنَّع، لأنه كان من أجمل أهل زمانه، وأحسنهم وجهاً، وكان متقنعاً دهره، فلُقِّب بذلك.

* الفِرْعَوني: بكسر أوله، وسكون الراء، وفتح العين المهملة، تليها واو ساكنة، ثم نون مكسورة، تليها ياء النسب: نسبة إلى فِرْعون: قرية من أعمال[٥]... منها سلمان بن داود بن علي الفِرْعَوني، سمع من الفخر بن البخاري مشيخته الظاهرية.

* و[القَرْعَوني] بقاف مفتوحة بدل الفاء، والباقي سواء: نسبة إلى القَرْعَون من البِقَاع من أعمال دمشق[٦]، منها صالـحُ بنُ محمد بن سعيد القَرْعَوني البِقَاعي، سمع من شيخنا الحافظ أبي بكر بن المحب.

* الفَرَكي: بفتح أوله والراء معاً[٧]، تليها كاف مكسورة: نسبة إلى فَرَك: من قرى أصبهان، منها أبو نجم بدرُ بنُ خَلَف[٨] بنُ يوسف بن محمد الفَرَكي الأصبهاني الحاجي، سمع أبا نصر إبراهيم بن محمد بن علي الكسائي[٩] وغيره، مات سنة اثنتين وخمس مئة.

* و[الفِرْكي] بكسر أوله، وسكون ثانيه، نسبة إلى الفِرْك: موضع ببغداد على دجلة، أسفل باب الأَزَج، منه محفوظُ بن إبراهيم الفِرْكي[١٠]، حدَّث عن سلَّام بن سليمان الـمدائني، وعنه أبو عيسى موسى بنُ موسى الـخُتَّلي.

* و[الفَدَكي] نسبة إلى فَدَك: بدال مهملة مفتوحة كأوله[١١]: مِسْعَرُ بنُ الفَدَكي[١٢] الكوفي، عن علي رضي الله عنه، وآخرون[١٣].

---

(١) نقل الأمير في «الإكمال» ٧/ ٢٠٣ عن النسابة العمري أنَّ خليج بن منازل عَقَّ أباه منازلاً، وعَقَّ منازلٌ أباه فرعان. وقد جعل الآمدي المنازل أخاً لفُرعان، في «المؤتلف» ص٦٥.

(٢) ذكره المرزباني في «معجم الشعراء» ص١٨٨، ١٨٩ في بداية قصيدة له.

(٣) في «الإكمال» ٧/ ٢٠٣.

(٤) في «الشعر والشعراء» لابن قُتيبة ٢/ ٧٣٩: عُمير، وفي «سمط اللآلي» ١/ ٦١٥: بن عميرة، ويقال: ابن عمير، وفي «الأغاني» ١٧/ ١٠٨: محمد بن ظفر بن عمير.

(٥) ورد في الأصل بعد هذه الكلمة بياض، ولم ترد هذه القرية في «معجم البلدان».

(٦) وهي اليوم من أراضي الجمهورية اللبنانية، تابعه لجب جَنِّين في البقاع، انظر «معجم أسماء المدن والقرى اللبنانية» لأنيس فريحة ص١٣٧.

(٧) قيَّد الراء بالفتح أيضاً السمعاني في «الأنساب» ٩/ ٢٨٠، وقيَّدها بالسكون، ثم قال: وبعض يفتح الراء.

(٨) مثله في «أنساب» السمعاني، ووقع في «معجم البلدان»: دُلَف بدل خلف.

(٩) مثله في «أنساب» السمعاني، ووقع في «معجم البلدان»: الكسَّار.

(١٠) مترجم في «الإكمال» ٧/ ٨٣، و«الأنساب» ٩/ ٢٨١، و«معجم البلدان» ٤/ ٢٥٥.

(١١) وهي قرية قريبة من المدينة.

(١٢) مثله في «الإكمال» ٧/ ٨٣، ووقع في «التاريخ الكبير» ٨/ ١٢، و«الأنساب» ٩/ ٢٤٢: مسعر الفدكي بإسقاط «بن».

(١٣) انظر «الإكمال» ٧/ ٨٣، و«الأنساب» ٩/ ٢٤٢.

* و[العَرَكي] بعين مهملة ثم راء مفتوحتين: العَرَكي الصحابي، اسمُه يُشبه النسبة[١]، حديثُه في التوضؤ بماء البحر.

وعَرَكيٌّ جَدُّ مَعْقِل بن سِنان بن مُظَهِّر بن عَرَكي، ومَعْقِل صحابي مشهور.

والحارثُ بنُ بُكير بن عَرَكي، شاعر[٢].

* الفَرْمي: بفتح أوله، وسكون الراء، وحرَّكها أبو نصر الجوهري وغيره[٣]، بعدها ميم مكسورة: نسبة إلى الفَرْمى، بالقصر، وحُكي فيها المد، مدينةٌ معروفة تلقاء مصر، منها: أبو علي الحسينُ بنُ محمد بن هارون ابن يحيى بن يزيد الفَرْمي[٤]، حدَّث عن أحمد بن داود المكي، ويحيى بن أيوب العَلّاف، مات سنة أربع وثلاثين وثلاث مئة، ثقة.

(١) ذكره الأمير في «الإكمال» ٧/ ٨٣، والسمعاني في «الأنساب» ٨/ ٤٣٣، فتعقبه النووي في «تهذيب الأسماء واللغات» ٢/ ١/ ٣١٥، فقال: أوهم أنه اسمه، وليس هو باسم له، بل العركي ملاح السفينة وصف له، واسم هذا السائل: عبيد، وقيل: عبد. قلت: أورده ابنُ الأثير في من اسمه عبد وعبيد في «أسد الغابة» ٣/ ٥١٧ و٥٤٤، وأورده ابنُ حجر في «الإصابة» ٢/ ٤٣٣ فيمن اسمه عبد، وكذا سماه ابن بشكوال في «غوامض الأسماء المبهمة» برقم (١٨٥) وحكى عن ابن رشدين أن اسمه عبد الله المدلجي، وهو الذي سأل النبي ﷺ فقال له: يا رسول الله، إنا نركب البحر، ونحمل معنا القليل من الماء، فإن توضأنا به عطشنا، أفنتوضأ من ماء البحر؟ فقال له رسول الله ﷺ: «هو الطهور ماؤه، الحل ميتته» أخرجه الخمسة. انظر «نصب الراية» ١/ ٩٥-٩٩.

(٢) مترجم في «مؤتلف» الآمدي ص٤٩٥، و«الإكمال» ٧/ ٨٣، وفيهما: بكر، مكبراً.

(٣) كالسمعاني في «الأنساب» ٩/ ٢٨٢، وياقوت في «معجم البلدان» ٤/ ٢٥٥، وقيَّدها بالسكون ابن حجر في «التبصير» ٣/ ١١٦٧.

(٤) مترجم في «الإكمال» ٧/ ٨٩، و«الأنساب» ٩/ ٢٨٢، و«معجم البلدان» ٤/ ٢٥٥.

وهوَّاشُ بنُ رَزِين بن نُمَير الفَرْمي، عَلَّق عنه الزكيُّ المُنْذري[٥] بالطِّينة على شاطئ بُحيرة تِنِّيس.

* و[القِرمي] بقاف مكسورة، مع كسر الراء، وفتحها بعضُهم في النسبة فِراراً من توالي الكسرات، نسبة إلى القِرم البلاد المعروفة، منها: الشرف أبو عبد الله أحمدُ ابنُ عثمان القِرمي الصُّوفي، قدم دمشق سنة خمس وتسعين وست مئة، فقرأ القراءات على جماعةٍ منهم: الجمالُ إبراهيمُ بنُ غالي البدوي، والشهابُ أحمدُ بنُ محمد بن عبد الولي بن جبارة، تُوفي راجعاً من مصر سنة إحدى وثلاثين وسبع مئة، وقد ذكره المصنِّفُ في «طبقات القراء»[٦].

والقاضي أبو محمد الحسنُ[٧] بنُ رمضان بن الحسن ابن فادٍ[٨] الألّاني، ويُقال: العَلّائي السلخاتي القِرمي[٩] الشافعي، سمع بدمشق من أحمد بن أبي طالب الحجار، والطبقة، وسمع أيضاً من الوادي آشي، وأخذ عن أبي الحَجَّاج المِزِّي، والمصنِّفُ، والبرزالي، وخلق، وذكره المصنِّفُ في «معجمه المختص»، فقال: وُلد سنة بضع وسبعين وست مئة، وطلب الحديثَ في الكهولة، وعُني به، وحَصَّل الكتب الكثيرة، وسمع الكثير، وأفتى ودرَّس وناظر، وأقبل على المطالعة، وحدَّث، أكثر عن ابن الشُّحْنة وغيره، تُوفي في ربيع الأول سنة ست وأربعين وسبع مئة بطرابلس.

(٥) وترجمه في «التكملة» ٣/ برقم (٣٠١٠).

(٦) لم أجده في المطبوع منه، وترجمه ابن الجزري في «غاية النهاية» برقم (٣٧٠).

(٧) مترجم في «الوافي بالوفيات» ١٢/ ١٨، و«وفيات» ابن رافع برقم (٤٣٤)، و«الدرر الكامنة» ٢/ ١١٧.

(٨) كذا في الأصل مجوداً، ووقع في «وفيات» ابن رافع: فكه.

(٩) شكّلها محققا «الوافي بالوفيات»، و«وفيات» ابن رافع: القَرْمي بفتح القاف وسكون الراء.

وفتاه أبو الهمم بهادرُ بنُ عبد الله الآمدي القِرمي، سمع من الحجار وطائفة، وحدَّث عنهم، وخَرَّج له الصدرُ الياسوفي جزءاً من عوالي حديثه، وحدَّث به، وألَّف في هذا الشأن، واختصر «تهذيب الكمال» في أربع مجلدات، وكان فاضلاً صالحاً خيراً، تُوفي في شوال سنة ست وسبعين وسبع مئة بطرابلس، وسمعنا من ولده ناصر الدين أبي عبد الله محمد بن بهادر القِرمي سبط القاضي حسام الدين أبي محمد القِرمي المذكور، قدم علينا دمشق من الحج بعد الفتنة، ثم بلغني وفاتُه بطرابلس رحمه الله.

والشيخُ الصالح أبو عبد الله محمدُ بنُ الشيخ مؤمن ابن مَلِك القِرمي، نزيلُ القدس الشريف، سمع على أصحاب الحجّار، وكان مشهوراً بالزهد والصلاح، وجدت بخط الشيخ أبي سعيد مساعد بن ساري رحمةُ الله عليه، سمعتُ الشيخ محمد بن القِرمي بالقُدس يقولُ: كان موضعُ جامع يلبغا تلاً يُشْنَقُ عليه، حتى شُنق عليه فقير مجذوب شطح، فقُتل عليه مشنوقاً، ولم يُقْتل عليه بعده أحد، وكانوا يرون أن ذلك بسببه. انتهى. كان بناءُ الجامع المذكور تحت قلعة دمشق على شط بردى في سنة سبع وأربعين وسبع مئة.

* و[القَدَمي] بفتح القاف ودال مهملة: الإمامُ العالم أبو محمد عبدُ الرحمن بنُ الشيخ الزاهد أبي الفتح نصر بن عُبيد بن محمد بن عمران القَدَمي الحَنَفي[1]، مولده ـ فيما وجدتُه ـ سنة تسع وثلاثين وست مئة، حدَّث عن أبي عبد الله محمد بن عبد الله بن محمد المُرسي وغيره، سمع منه بعضُ مشايخنا «مشيخته» التي خَرَّجها له أبو محمد القاسمُ بنُ البِرْزالي عن أربعة وعشرين شيخاً وامرأتين سمع منهم، وأجاز لبعض مشايخنا في حادي عشر ربيع الآخر سنة ست عشرة وسبع مئة.

* قال: فُرْنَة.

قلت: بضم أوله، وسكون الراء، ثم نون مفتوحة، ثم هاء.

قال: محمدُ بنُ إبراهيم بن فُرْنَة الخوارزمي[2]، عن مُعَاذ بن هشام.

* و[فُرَيَّة] بياء ثقيلة.

قلت: مثناة تحت، [و] الراء مفتوحة.

قال: فُرَيَّة بن ماطل، له ذكر.

قلت: ويُقال: فروة. حكاه الأمير[3].

قال: وذو الفُرَيَّة وهبُ بنُ الحارث الزُّهري[4]، شاعر مكثر، مات قبل المبعث.

قلت: هو ابنُ الحارث بن زُهْرة بن كلاب بن مرَّة، ولُقِّب ذا الفُرَيَّة لأنه كان إذا أراد القتال أُعْلم بفروةٍ له، وكان شريفاً وهو أخو شهاب جد الزُّهْري الفقيه لأمهما لُبْنى بنت سلمة بن عبد العزى بن غِيْرَة، من ثقيف، وأخواهما عبد الله وعبد، وأمهما هندُ بنتُ أبي قَيْلَة.

* قال: و[قِرْبَة] بقاف وموحدة.

قلت: القاف مكسورة، والراء ساكنة، والموحدة مفتوحة.

قال: عليُّ بنُ أحمد بن أبي قِرْبَة العجلي الفقيه، سمع أبا كُريب.

---

(١) مترجم في «الدرر الكامنة» ٣/ ١٤٢، و«معجم شيوخ» الذهبي برقم (٤٣٢)، ووفاته سنة أربع وعشرين وسبع مئة.

(٢) مترجم في «الإكمال» ٧/ ٦٠، وتقدم في رسم (العَشري) ص٣٩٢.

(٣) في «الإكمال» ٧/ ٦٠.

(٤) مترجم في «الإكمال» ٧/ ٦٠، و«جمهرة النسب» لابن الكلبي ١/ ٩١ (طبعة العظم).

قلت: هو ابنُ أحمد بن الحسين أبو الحسن ابنُ أبي قِرْبة[١]، تُوفي سنة ثمان وثلاث مئة.

وأبو القاسم عبيدُ الله بنُ علي بن أبي قِرْبة العجلي الكوفي[٢]، حدَّث عنه أُبَيّ النَّرسي في «معجمه».

وأبو البركات عبيدُ الله[٣] بنُ صدقة بن أبي قِرْبة البزار، بالراء، حدَّث عن أبي الحسين بن يوسف، ذكره ابنُ نقطة.

وتقدَّم عنه في حرف الموحدة[٤] أبو البركات محمدُ ابنُ صدقة بن أبي البركات بن قِرْبَة البَزّار، عن شهدة، فكأنه أخوه، والله أعلم[٥].

* قال: و[القِرِيَّة] بياء مثقلة.

قلت: الياء مثناة تحت مفتوحة، وما قبلها مكسور[٦].

قال: أيوب ابنُ القِرِيَّة[٧]، أحدُ الفُصَحاء في الدولة الأموية، قتله الحَجّاج لقيامه مع ابنِ الأشعث.

قلت: القِرِيَّة التي نُسب إليها هي أمُّ حتتم[٨] بن مالك جدٌّ عالٍ لأيوب على المشهور. والله أعلم.

* [قال]: الفَرْنَثي.

قلت: بفتح أوله، وسكون الراء، تليها نون مفتوحة، ثم مثلثة مكسورة.

قال: تاجُ الدين أبو علي بنُ محمد بن أبي علي النَّخَعي الأشتري الفَرْنَثي، الشاعر المُنشئ.

وفَرْنَث: من قرى دُجَيل.

والزاهد الشيخ عليُّ الفَرْنثي، من أهل سفح قاسيون، وأولاده.

قلت: الكمالُ أبو الحسن عليُّ بنُ محمد بن حسين بن علي الفَرْنثي، ويُقال: الفَرْنفي، بالفاء بدل المثلثة، سمع من ابن اللَّتّي وطبقته، مات في شعبان سنة خمس وثمانين وست مئة بسفح الجبل، وكان شيخَ زاويتهم بالسفح بعد أبيه، وأبوه هو خليفةُ الشيخ علي الفَرْنثي، وابنُ زوجته وخادمُه وصاحبُه وقائمُ مقام ولده، فيما ذكره الحافظ أبو محمد القاسم بن البِرْزالي.

وأخوه موسى بن محمد الفَرْنثي، مات في رمضان سنة ست وثمانين بزاويتهم بالجبل.

* قال: و[القَرْنَبي] بقاف، ونون، وموحدة: سراجُ الدين محمدُ بنُ أحمد بن محمد بن عبد المجيد القَرْنَبي الحَنَفي، أحدُ الأئمة، تخرج به علماء، ومات في رمضان سنة ست وخمسين وست مئة[٩].

* قلت: وقَرْنب: بفتح القاف، وسكون الراء، وفتح

---

(١) مترجم في «الإكمال» ٧/ ٦٠.

(٢) مترجم في «الاستدراك»: باب قِرْبة.

(٣) مترجم في «تكملة» المنذري ٣/ برقم (٢٠٦٣)، و«استدراك» ابن نقطة: باب قربة، واسمه فيهما: عبد الله. وتقدم في رسم (البزار) ١/ ٢٤٨.

(٤) ١/ ٢٤٨ رسم (البزّار).

(٥) وتقدم في رسم (البزار) أيضاً أبو عبد الله محمد بن أبي الفضل موسك بن أبي البركات بن أبي قربة البزار، مترجم في «تكملة» المنذري ٣/ برقم (٢٣٣٤).

(٦) أي: الراء، وقيَّدها ابن ماكولا وابن خلكان والصفدي مع الكسر بالتشديد.

(٧) مترجم في «الإكمال» ٧/ ٦٠، ٦١، و«جمهرة النسب الكبير» ١/ ٤٢، و«وفيات الأعيان» ١/ ٢٥٠، و«جمهرة» ابن حزم ص٣٠١، و«الوافي بالوفيات» ١٠/ ٣٩، وهو أيوب بن زيد ابن قيس بن زرارة بن سلمة بن جشم بن مالك، المعروف بابن القِرِّيَّة. وجشم وقع في «الإكمال» و«جمهرة» ابن حزم: حتتم. وزيد والد أيوب وقع في «جمهرة» ابن حزم: يزيد.

(٨) مثله في «الإكمال»، و«جمهرة» ابن حزم. ووقع في غيره: جشم. انظر التعليق السابق.

(٩) مترجم في «الجواهر المضية» ٢/ ٢٢، ٢٣ (طبعة دائرة المعارف بالهند).

النون، تليها موحدة: قصبةٌ بين كرمينية ونسف من بلاد ما وراء النهر.

* والقَرَنْبَى: بفتح القاف والراء معاً، ثم نون ساكنة، ثم موحدة مفتوحة، مع قصر آخره، فيما أنشده أبو عثمان المازني:

يَبِيتُ ابنُ يعلى والحدِيدُ قناعُهُ
وباتَ القَرَنْبَى ضيفَ سعدِ بنِ مالكِ

فالقَرَنْبَى: دويبةٌ صغيرة نحو الجُعَل تفعلُ فعلَه من تدحرُج الرجيع.

* والقَرِيبي: بفتح القاف، وكسر الراء، وسكون المثناة تحت، وكسر الموحدة: حبيبُ بنُ أبي قَرِيبة زائدة المعلم، يُعرف بالقَرِيبي البصري[1]، حدَّث عن عطاء وابن سيرين، وعنه الحمادان وغيرهما[2].

* قال: الفَرْوِي.

قلت: بفتح أوله، وسكون الراء، وكسر الواو[3].

قال: إسحاق بن محمد الفَرْوي، من شيوخ البخاري[4].

قلت: هو ابنُ محمد بن إسماعيل بن عبد الله بن أبي فَرْوة أبو يعقوب، تُوفي سنة ست وعشرين ومئتين.

قال: وهارونُ بنُ موسى الفَرْوي[5]، عن أبيه، ومحمد بن فُليح.

(١) مترجم في «سير أعلام النبلاء» ٦/ ٢٥٤.
(٢) وانظر أيضاً «التبصير» ٣/ ١١٠٦.
ويستدرك:
* القَرِيني: بنون بدل الموحدة.
* القُرِيني، بضم القاف وفي آخره نون. ذكرهما ابن حجر في «التبصير» ٣/ ١١٠٦.
(٣) قال السمعاني: هذه النسبة إلى الجد الأعلى.
(٤) يعني: هو من رجال التهذيب.
(٥) من رجال التهذيب.

قلت: وروى عنه الترمذي، والنَّسائي، وابنُ صاعد، وغيرهم.

قال: وجدُّه لأمه أبو علقمة عبدُ الله بنُ محمد الفَرْوي[6]، ثقة.

قلت: كذا وجدتُه بخط المصنِّف: وجَدُّه لأمه، مضبوطاً مجوداً، لكنه خطأ، فإنَّ أبا علقمة جدُّ هارون لأبيه، لا لأمه، فهو هارونُ بنُ موسى بن أبي علقمة عبدِ الله بن محمد بن عبد الله بن أبي فَرْوَة أبو موسى الفَرْوي، وزاد أبو القاسم ابنُ عساكر ـ فيما وجدتُه بخطه ـ في نسب هارون بين عبد الله الثاني وبين أبي فروة محمداً، كما ذكره عبدُ الغني المَقْدسي في «الكمال»، فوهَّم ابن عساكر أبو الحجاج المِزِّي في «استدراكه على معجم النُّبَل».

وقال أبو بكر ابنُ أبي الدنيا: حدَّثني هارونُ بن موسى بن أبي علقمة الفَرْوي المدني، فذكر حديثاً، وقد ذكره المصنِّفُ على الصواب في كتبه، فقال في «الكاشف»[7]: هارونُ بن موسى بن أبي علقمة الفَرْوي، وقال فيه أيضاً[8]: موسى بن عَلْقَمة الفَرْوي، عن مالك، وعنه ابنُه هارون. وقال في «الميزان»[9]: موسى بن أبي عَلْقَمة الفَرْوي مولى آل عثمان، عن هشام بن سعد، ما علمتُ يروي عنه سوى ولده هارون. والله أعلم.

قال: وآخرون[10].

(٦) من رجال التهذيب.
(٧) ٣/ ١٩٠.
(٨) ٣/ ١٦٥.
(٩) ٤/ ٢١٤.
(١٠) انظر «الأنساب» ٩/ ٢٨٨، ٢٨٩.
ويستدرك:
* الفَرَوي: بفتح الراء.
* الغَرَوي: بغين معجمة. ذكرهما ابن حجر في «التبصير» ٣/ ١١٠٦ و١١٠٧.

* و[القَرَوي] بقاف: نسبة إلى القَيْرَوان، كثير.

قلت: منهم سلمون بن داود القَرَوي ـ بفتح القاف والراء ـ، روى عنه أبو عمرو الداني[١].

* قال: الفِرْيابي، وفيرياب، ويقال: فاراب[٢]: مدينة بالترك.

قلت: القولُ الأول: بكسر الفاء، وسكون المثناة تحت والراء، ثم مثناة تحت أيضاً مفتوحة، تليها ألف، ثم موحدة.

والثاني: بفتح أوله، وراء بين الألفين، وبعد الثانية موحدة[٣].

قال: منها محمدُ بنُ يوسف[٤]، صاحبُ الثوري.

ومحمد بن عُقَيل الفِرْيابي الفقيه، نزيل مصر[٥].

وإبراهيمُ بنُ محمد بن يوسف[٦]، نزيلُ بيت المقدس، سمع ضَمْرة بن ربيعة.

وأبو عمرو عبدُ الله بنُ محمد بن يوسف بن واقد الفريابي[٧]، عن أبيه، وعنه جعفر الفيريابي.

قلت: عبدُ الله وإبراهيمُ أخوان، أبوهما صاحبُ الثوري الذي ذكره المصنِّفُ قبل، فلو جمعهم المصنِّفُ مع التعريف كان أفْيد وأسلم.

قال: وجعفرُ بنُ محمد الفيريابي الحافظ، صاحبُ التصانيف[٨].

وابنُه القاضي أبو الحسن محمدُ بنُ جعفر[٩]، سمع من عَبَّاس الدوري، وطبقته.

وعبدُ الرحيم[١٠] بنُ حبيب الفِرْيابي، عن بقية. وآخرون.

قلت: منهم أحمدُ بنُ عبيد[١١] بن إسماعيل الفِرْيابي، نزيلُ بيت المقدس، حدَّث عنه الطبراني[١٢].

* و[الفِرْياني] بنون بدل الموحدة: أبو بكر محمدُ بنُ عبد[١٣] بن خالد بن فِريان بن قرقر[١٤] الفِرياني النَّخَعي البَلْخي، حدَّث عن قُتيبة بن سعيد وغيره، وعنه مكرم ابن أحمد القاضي، ثقة.

وعليُّ بنُ عبد الله بن عبد الرحمن اللخمي الفِرياني، حدَّث عن عبد الحق الإشبيلي، وعنه ابن عربي.

* و[الفِرِيّاني] بكسر[١٥] الراء، وتشديد المثناة تحت،

---

(١) انظر «الإكمال» ٧/ ٨٥، و«الأنساب» ١٠/ ١١٦، ١١٧، و«تبصير المنتبه» ٣/ ١١٠٧، وانظر كتاب «معالم الإيمان في معرفة أهل القيروان».

(٢) كذا الأصل: فاراب، وكذلك سيقيدها المؤلف بالحروف فيما سيأتي، وهو وهم منه، والصواب: فارياب، بزيادة مثناة تحتية قبل الألف الثانية، وهو الواقع في مطبوع «المشتبه» (ص٥٠٧ ط مصر، ص٤٠٥ ط ليدن)، و«التبصير» ٣/ ١١٠٧، أما فاراب فبلد آخر غير فارياب، فرَّق بينهما المؤلف فيما تقدم ص٤٢٥، ٤٢٦ وعَرَّفت بهما هناك في التعليقين رقم (١٠) ص٤٢٥ ورقم (١١) ص٤٢٥، وهذا الرسم أورده المؤلف أيضاً ص٤٢٩ برسم (الفاريابي) فانظره.

(٣) انظر التعليق السابق.

(٤) من رجال التهذيب.

(٥) مترجم في «الإكمال» ٧/ ٩٠.

(٦) من رجال التهذيب.

(٧) «الإكمال» ٧/ ٩٠.

(٨) تقدم في (الفارابي) ص٤٢٥، و(الفاريابي) ص٤٢٩، وسيرد في (الفيريابي) ص٤٨٧، ٤٨٨.

(٩) مترجم في «الأنساب» ٩/ ٢٩١، ٢٩٢.

(١٠) مثله في «الأنساب» ٩/ ٢٩٢، ووقع في «الاستدراك»: عبدالرحمن.

(١١) في «استدراك» ابن نقطة: عبيد الله.

(١٢) في «المعجم الصغير» ١/ ٣٩.

(١٣) مثله في «الأنساب» ٩/ ٢٩٤، وفي «التبصير» ٣/ ١١٠٨: عبد الله.

(١٤) كذا في الأصل، ومثله في «اللباب» ٢/ ٤٢٨، وفي «تاريخ بغداد» ٢/ ٣٨٥، و«الأنساب» ٩/ ٢٩٤، فرقد، وانظر «الإكمال» ٧/ ٦٣.

(١٥) في الأصل: بسكون، وهو خطأ.

والباقي سواء[١]: شابٌّ مغربي قدم بعد الفتنة دمشق في سنة ثلاث وعشرين، يقال له: أبو عبد الله محمدُ بنُ أحمد بن محمد الفِرِيّاني اللَّخْمي الأندلسي[٢]، وذكر أنه يروي «المجتبى» للنَّسَائي بإسنادٍ بينه وبين المؤلف فيه خمسة رجال، ولم يبلغني أنَّ أحداً أخذ عنه «السُّنَن» بهذا السند، وقد كتبتُه للمعرفة، وهو ما قاله الفِرِيّاني المذكور: حدَّثنا الشيخُ الخطيبُ الصالح أبو عبد الله محمدُ بنُ موسى الأنصاري البطرني، أخبرنا الإمامان الشيخان القاضي أبو إسحاق إبراهيمُ بنُ الربيع الربعي التُّونُسي، والفقيهُ الخطيبُ المعمر أبو عبد الله محمدُ بنُ عبد الستار التميمي التونسي قالا: حدَّثنا الشيخُ الإمامُ العالمُ الثقة الحافظُ المسند المعمر أبو عبد الله محمدُ بنُ عبد الجبَّار الرُّعَيني السَّنُوسي، حدَّثنا الشيخُ العابدُ الصالح المتكلم المسند المعمر أبو عبد الله محمدُ بنُ أبي بكر عبد الله بن عبد الله التميمي الصَّقَلي، حدَّثنا الإمامُ أبو بكر أحمدُ بنُ محمد بن إسماعيل بن الفرج المصري المهندس الشهيرُ بابن البَنّاء، حدَّثنا الإمام أبو عبد الرحمن أحمدُ بنُ شعيب النَّسَائي بجميع كتاب السنن المسمى بـ«المجتبى». انتهى ما ذكره. وفي هذا الإسناد من لا أعرفه، ولم أرَ لابن المهندس روايةً بجميع كتاب «السُّنَن» المذكور، فرواتُه ـ فيما أعلم ـ عن النَّسَائي: ولده عبدُ الكريم بنُ أحمد النَّسَائي، وأبو بكر أحمدُ بنُ محمد بنُ السُّنِّي، وأبو بكر محمدُ بنُ معاوية بن الأحمر، وحمزةُ بن محمد الكَتّاني، وأبو إسحاق محمدُ بنُ قاسم بن شعبان القُرَظي، وأبو الحسن محمدُ بن عبد الله ابن حيويه، وبعضٌ تفرَّد بروايةِ كتبٍ من كتاب «السُّنَن» المذكور، كتفرُّد ولد النَّسَائي بكتاب الملائكة، وابنُ المهندس يروي من كتاب «السُّنَن» كتاب خصائص علي رضي الله عنه، وكان يرويها عالياً من غير اتصال بالسماع أبو القاسم خَلَفُ بنُ بَشْكُوال عن شيخه أبي محمد بن عَتّاب، عن أبي عبد الله محمد بن عبد الله بن عائذ إجازة، أخبرنا أبو بكر أحمدُ بنُ محمد بن إسماعيل المصري عن النَّسَائي، وقال ابنُ بشكوال: وهذا الإسنادُ في غاية العلو[٣]، والحمد لله كثيراً. وتُوفي ابنُ بشكوال في رمضان سنة ثمان وسبعين وخمس مئة عن أربع وثمانين سنة.

* قال: و[القِرَتَّائي] بقاف، ومثناة ثقيلة.

قلت: المثناة فوق، والقاف والراء مكسورتان عند السِّلَفي، ومفتوحتان عند أبي بكر الخطيب، وأبي سعد ابن السمعاني[٤]، وذكر ابنُ نقطة[٥] أنَّه الأكثر، وبعد الألف الممدودة همزة مكسورة، ثم ياء النسب.

قال: محمدُ بنُ خلف النَّهْرَدَيْري القِرَتّائي[٦].

وقال السِّلَفي: أخبرنا أبو تمام محمدُ بنُ إدريس بن خلف القِرِتّائي بالبصرة، حدَّثنا إبراهيمُ بنُ طلحة بن غسان.

---

(١) هذه النسبة إلى فريانة: إحدى مدائن إفريقية، وقيَّدها ياقوت بضم الفاء، وتشديد الراء وكسرها، وكذلك قيَّدها ابن حجر في «التبصير» ٣/ ١١٠٨، والسخاوي في «الضوء اللامع» ٧/ ٦٨، ونصَّ السخاوي على أن الياء خفيفة في «الضوء» ٥/ ١٣.

(٢) مترجم في «الضوء اللامع» ٧/ ٦٧-٧٠، و«التبصير» ٣/ ١١٠٨. وترجم ابن حجر أيضاً لابن عمه عبد الله بن أحمد الفُرِّياني، وترجمه السخاوي في «الضوء اللامع» ٥/ ١٣.

(٣) تحرف في الأصل إلى: عائذ العلوي.

(٤) في «الأنساب» ١٠/ ٨٩، وبفتحتين أيضاً قيَّدهما ياقوت في «معجم البلدان».

(٥) في «الاستدراك» باب: الفريابي والقَرَتَّائي.

(٦) مترجم في «تاريخ بغداد» ٥/ ٢٣٩، و«الإكمال» ٧/ ٨٥، و«أنساب» السمعاني ١٠/ ٨٩، و«معجم البلدان» وكتبت نسبته فيه: القرتاي.

وقِرَتّاء: من قُرى البصرة[١].

قلت :النَّهْرَدَيْري هو أبو عبد الله محمدُ بنُ خلف ابن محمد بن سليمان بن أيوب، حدَّث عن ابنِ شجاع محمدِ بن فارس وغيره، وكان يُعرف بالقِرَتّائي، وضبط المصنِّفُ نسبته هذه أولُ بفتح القاف، فيما وجدتُ بخطه، ثم ضرب على الفتحة، وجعل تحت القاف كسرة.

* قال: و[القَرْناني] بسكون الراء[٢] ثم بنون.

قلت: وبعد الألف نون ثانية[٣]، نسبة [إلى] بني القَرْناء، بطن من تُجيب.

قال: شريك بن سويد التُّجيبي القَرْناني، شهد فتح مصر[٤].

قلت: وعَمِيرة بن تميم التُّجيبي القَرْناني[٥] صاحب جُبِّ عَمِيرة[٦] بظاهر مصر، وله عقب بسَرَقُسْطة من الأندلس.

* الفُرَيْسي: بضم أوله، وفتح الراء، تليها مثناة تحت ساكنة، ثم سين مهملة مكسورة: أبو بكر أحمدُ ابنُ محمد بن فُرَيس[٧] بن سهل الفُرَيسي البغدادي البزاز، حدَّث عن محمدِ بنِ محمد بن سليمان الباغَنْدي.

وابنُه أبو الفتح محمدٌ[٨]، ويُعرف بابن أبي الفوارس، كان حافظاً متقناً مكثراً، سمع منه الخطيبُ البغدادي.

وابنُه الآخر علي[٩] ابنُ أبي الفوارس.

* و[الفَرِيشي] بفتح أوله، وكسر ثانيه، وشين معجمة: وردانُ بنُ مجالد بن عُلَّفَة بن الفَرِيش الفَرِيشي، كان مع ابن مُلجم الأشقى ـ لعنه الله ـ ليلة قتل عليٌّ رضوان الله عليه.

والفَرِيشُ هذا ذكره الدارقطني[١٠] وغيره بالشين المعجمة، وعدَّهُ أبو الوليد الكناني في تهذيب ابن حبيب وهماً، لكنه استثنى عقيبه، كما سيأتي إن شاء الله تعالى في حرف القاف[١١].

* و[الفِرِّيشي] بكسر الفاء والراء المشددة معاً، والباقي كالذي قبله: نسبة إلى مدينة بالأندلس:

---

(١) مثله في «معجم البلدان» ٤/ ٣٢٠، و«الاستدراك» والذي في «الأنساب» ١٠/ ٨٩: هذه النسبة إلى قَرَتّا، وظني أنها من قرى البحر من عمان. وفي «اللباب» ٣/ ٢٣: من قرى البحرين أو عُمان.

(٢) في الأصل: بكسر الراء، والمثبت من مطبوع «المشتبه» (ص٥٠٨ ط مصر، ص٤٠٦ ط ليدن)، و«التبصير» ٣/ ١١٠٨، و«الأنساب» ١٠/ ١١٢.

(٣) ويقال: القرنايي، بياء بدل النون الثانية، لكن جعلهما السمعاني نسبتين، فصوَّب ابن الأثير أنهما واحدة، وجعلهما الأمير القرنائي.

(٤) مترجم في «الإكمال» ٧/ ٨٥، و«الأنساب» ١٠/ ١١٢.

(٥) جعل السمعاني في «الأنساب» ١٠/ ١١٢ نسبة عميرة هذا القُرَناني بضم القاف وفتح الراء، مع أنه قال: نسبة إلى القرناء: بطن من تجيب، فيكون قد ضبطها بضبطين، ولم يُشر إلى ذلك، وتابعه ابن حجر في «التبصير» ٣/ ١١٠٨، وابنُ الأثير، لكن قيَّد الراء بالسكون، في «اللباب» ٣/ ٢٩، وقيّدها الأمير في «الإكمال» ٧/ ٨٥: القَرْنائي.

(٦) في الأصل: عمير، وهو خطأ.

(٧) مترجم في «مؤتلف» الدارقطني ٤/ ١٨٨١، و«الإكمال» ٧/ ١١٦، و«الأنساب» ٩/ ٢٩٥، وجاء في «تاريخ بغداد» ٥/ ٨٢: أحمد بن محمد بن فارس، ويُقال: (فُريس) وسمى الذهبي جده فارساً في ترجمة ولده محمد في «السير» ١٧/ ٢٢٣.

(٨) مترجم في «سير أعلام النبلاء» ١٧/ ٢٢٣، وسيعيده المؤلف في رسم (فَرِيس) الآتي ص٥١٥.

(٩) ذكره الدارقطني في «المؤتلف» ٤/ ١٨٨١، والخطيب في «تاريخ بغداد» ١/ ٣٥٣ عقب ترجمة أخيه محمد، والأمير في «الإكمال» ٧/ ١١٦، وسيذكره المؤلف في رسم (فَرِيس) الآتي ص٥١٥.

(١٠) في «المؤتلف والمختلف» ٤/ ١٨٨٠، والأمير في «الإكمال» ٧/ ١١٦، والسمعاني في «الأنساب» ٩/ ٢٩٥، ٢٩٦.

(١١) رسم (فريس) ص٥١٥، واستثنى: أي قال: إن شاء الله.

فِرِّيش، تُداني قرطبة منها: خَلَفُ بنُ بَسِيل الفِرِّيشي الأندلسي[١]، محدِّث فاضل، تُوفي سنة سبع وعشرين وثلاث مئة.

* و[القُرَيشي] بقاف مضمومة، مع فتح الراء وتخفيفها: أبو نصر محمدُ بنُ عبد الرحمن القُريشي، عن زاهر بن أحمد السرخسي. ذكره ابنُ السمعاني[٢]، وابنُ الجوزي، وغيرهما.

وفي «المستخرج» لأبي القاسم بن مَنْده: وفي سنة سبع وأربع مئة مات عبدُ الرحمن بن محمد القُرَيشي أبو علي السرخسي بسرخس في المحرم. انتهى.

والمكثر أبو إسحاق إبراهيمُ بنُ محمد بن محمد القُرَيشي، أحدُ كُتّاب الحكم بدمشق، سمعنا عليه عدَّة أجزاء، ونسبتُه وجدتُها في عدَّة طباق: القُرَيشي بالتصغير، واشتُهر بالقُرَشي[٣].

* الفُرْنُشي: منسوبٌ إلى بلدة بالأندلس قريبة من قُرطبة، ذكره لي صاحبنا أبو الحسن الأندلسي، يُقال لها: فُرْنُش: بضم الفاء، وسكون الراء، وضم النون، وآخرها شين معجمة، ووهم فيه الأمير في «الإكمال»[٤]، فقال: الفريشي. قاله السرمري، ومن خطه نقلتُه. قال أبو عبد الله محمدُ بنُ أبي نصر الجهدي، قال لنا أبو عبد الله محمدُ بنُ عقيل العكي، قال: قال أبو بكر الفُرْنُشي: قال الشيخ أبو بكر إسماعيلُ بنُ إسحاق بن عزرة قال: قال أبو بكر بن داسة: كانت أحاديثُ أبي داود السجستاني مئة ألف حديث، وأخرج كتابه «السُّنَن» عن مئتي ألف حديث وثمان مئة حديث.

* و[القَرِينَيْني: نسبة إلى] قَرِينَيْن: بفتح القاف، وكسر الراء، ثم مثناة تحت ساكنة، ونونين، الأولى مفتوحة، بينهما مثناة تحت أيضاً ساكنة: ناحية بين مرو الشاهجان ومرو الروذ[٥]، يأتي ذكرها[٦] إن شاء الله تعالى، منها:

أبو المظفر محمدُ بنُ الحسن بن أحمد بن محمد بن إسحاق القَرِينَيْني[٧]، حدَّث عن زاهر السرخسي، والمُخَلِّص، وغيرهما، وعنه أبو بكر الخطيب، مات بشهرزور في ذي القعدة سنة اثنتين وثلاثين وأربع مئة، فيما ذكره أبو عبد الله الحميدي، وأبو بكر الخطيب، وغيرهما، وذكره المصنِّفُ في حرف القاف استطراداً، وذكرهُ هنا أجود، والله أعلم.

ومنها أيضاً يوسفُ بنُ محمد أبو يعقوب القَرِينَيْني، حدَّث عن أبي بكر محمد بن الحسين بن عَبُّويه الأنباري، وعنه الإمامُ أبو الفتح مسعودُ بنُ محمد بن سعيد بن مسعود بن أحمد المسعودي الخطيب، سمع منه سنة تسع وثمانين وأربع مئة[٨].

---

(١) مترجم في «الإكمال» ١/ ٢٨٠ و٧/ ٨٦، و«بغية الملتمس» ص٢٨٣، وتحرف اسم أبيه في «معجم البلدان» ٤/ ٢٥٩ إلى يسار.

(٢) في «الأنساب» ١٠/ ١٢٠، وابن حجر في «التبصير» ٣/ ١١٠٨.

(٣) وانظر «الأنساب» ١٠/ ١٢٣، و«التبصير» ٣/ ١١٠٩.

(٤) لم أجده في المطبوع منه.

(٥) قال السمعاني: وإنما قيل لها: قَرِينين، لأن في الذكر كان يقرن بينها وبين مرو الروذ. وقال ياقوت: سُمِّيت بالقرينين لكونها كانت تقرن مرة بمرو الشاهجان ومرة بمرو الروذ.

(٦) ص٥١٧ في حرف القاف.

(٧) ترجمه الخطيب في «تاريخ بغداد» ٢/ ٢٢٠، ونقله عنه السمعاني في «الأنساب» ١٠/ ١٢٦ وفيه: عمر بن إسحاق بدل محمد بن إسحاق، وما هنا موافق لما في «اللباب» ١/ ٣١، وسيورده الذهبي أيضاً في رسم (القرينَيْن) ص٥١٧.

(٨) وانظر أيضاً «أنساب» السمعاني ١٠/ ١٢٧، و«التبصير» ٣/ ١١٦٧.

* قال: فَزَع المازني[١]، عن ابن عُمر رضي الله عنهما، وعنه يونس بن عُبَيد.

قلت: هو فَزَع: بفتح الفاء والزاي معاً، ثم عين مهملة: ابن عُفَيق المازني[٢]، حديثُه: قلتُ لعبد الله بن عُمر: إنا نشتري السَّرَق، قال: وما السَّرَق؟ قلت: الحرير. قال: يا أهل العراق، تجيئون بأسماء منكرة! ألا تقول: الحرير؟!.

وفي خَثْعم: الفَزَع بن شهران بن عِفْرِس بن حُلْف[٣] ابن خَثْعم، ذكره بالتحريك ابنُ حبيب[٤] وغيره[٥].

والفَزَع[٦]، سمع المُنَقَّع، قال: رأيتُ النبي ﷺ رفع يديه حتى نظرتُ إلى بياض إبطيه يقولُ: «اللَّهم إني لا أحِلُّ لهم أن يَكْذَبُوا عَلَيَّ» ثلاثاً، رواه سيفُ بنُ هارون، سمع عصمة بن بُشير[٧]، سمعتُ الفَزَع، فذكره.

* قال: و[الفَزْع] بالسكون: الفَزْع في كلب، وفي خُزاعة[٨].

قلت: وفي تميم: الفَزْع[٩] بن عبد الله بن ربيعة بن جندل بن ثور.

قال: وابنُ الفَزْع[١٠]، صلبه المنصور لخروجه مع ابن حسن.

قلت: ابن حسن [هو] إبراهيمُ بنُ عبد الله بن حسن ابن حسن بن علي بن أبي طالب، وهو أولُ من مات من بني حَسن في سجن المنصور في قصر ابن هُبيرة بشرقي الكوفة، فيما ذكره أبو نُعيم الفضلُ بنُ دُكين.

* قال: و[الفِزْع] كذلك [لكن][١١] بكسر الفاء: الفِزْع ابن المُجَشِّر[١٢].

* قلت: و[فِرَع] بكسر أوله، وراء مفتوحة: تميمُ ابنُ فِرَع المَهْري المصري، حدَّث عن عمرو بن العاص، وعُقبة، وأبي بَصْرة، حدَّث عنه حرملةُ بنُ عمران، حضر فتح الإسكندرية الثاني. قاله ابنُ يونس. كذا قيَّده الأمير[١٣]، وعزاه، وقيَّده قبله عبدُ الغني بن سعيد[١٤]، وقبلهما الدارقطني[١٥]، وحديثُه ما قاله ابنُ

---

(١) مترجم في «التاريخ الكبير» ٧/ ١٣٦، و«مؤتلف» الدارقطني ٤/ ١٨١٧، و«الإكمال» ٧/ ٦٤، و«الأنساب» (الفَزَعي).

(٢) تقدم ذكره في رسم (عُفَيق) ص٣٥٤.

(٣) قيَّده ابن حزم في «الجمهرة» ص٣٩٠، فقال: بالحاء غير منقوطة ومضمومة. ولام ساكنة.

(٤) في «مختلف القبائل ومؤتلفها» ص٣٥٠، وشُكل في «الإيناس» ص٢٣٣ بالسكون، لكن ورد ضبطه بالفتح في هامش نسخة منه، كما ذكر محققه في تعليقه.

(٥) كالدارقطني في «المؤتلف» ٤/ ١٨١٨، والأمير في «الإكمال» ٧/ ٦٤، والسمعاني في «الأنساب» (الفزعي) ٩/ ٣٠٠.

(٦) مترجم في «التاريخ الكبير» ٧/ ١٣٦، و«مؤتلف» الدارقطني ٤/ ١٨١٨، وفيه مصادر ترجمته.

(٧) شُكل في الأصل بضم الباء، وكذلك قيَّده المؤلف في حرف الموحدة ١/ ٢٧٣، وقيَّده الأمير في «الإكمال» ١/ ٢٩١ بفتح الباء وكسر الشين.

(٨) ذكره ابن حبيب في «مختلف القبائل» ص٣٥٠، والوزير في «الإيناس» ص٢٣٤، ونقله عن ابن حبيب الدارقطني في «المؤتلف» ٤/ ١٨١٩، والأمير في «الإكمال» ٧/ ٦٤.

(٩) ذكره ابن حبيب في «مختلف القبائل» (ص٣٧ ط وستنفلد، ص٣٥٠ ط الجاسر) لكن وقع فيه تيم بدل تميم، وذكره الوزير في «الإيناس» ص٢٣٤ وتحرف فيه تميم إلى خثعم. ونقله عن ابن حبيب على الصواب الدارقطني ٤/ ١٨١٨، والأمير ٧/ ٦٤، والسمعاني ٩/ ٢٩٩.

(١٠) ذكره الدارقطني في «المؤتلف» ٤/ ١٨١٩، والأمير في «الإكمال» ٧/ ٦٤.

(١١) ما بين حاصرتين مستدرك من مطبوع «المشتبه» ص٥٠٨ (ط مصر).

(١٢) مترجم في «مؤتلف» الدارقطني ٤/ ١٨٢٠، و«الإكمال» ٧/ ٦٥.

(١٣) في «الإكمال» ٧/ ٦٥، والسمعاني في «الأنساب» ٩/ ٢٧٤.

(١٤) في «المؤتلف والمختلف» ص١٠١.

(١٥) في «المؤتلف والمختلف» ٤/ ١٨١٩.

وهب: حدَّثني حرملةُ بنُ عمران التُّجيبي، أنَّ تميم بن فِرَع المَهْري حدَّثه، أنه كان في الجيش الذي فتحوا الإسكندرية في المرة الآخرة. قال: فلم يقسم لي عمرو ابنُ العاص من الفَيء شيئاً، وقال: غلامٌ لم يحتلم، حتى كاد يكونُ بين قومي وبين ناس من قريش نائرة في ذلك، فقال بعضُ القوم: فيكم ناسٌ من أصحاب رسول الله ﷺ، فسَلُوهم، فسألوا أبا بَصْرة الغفاري وعُقْبَة بن عامر الجُهني صاحبَي رسول الله ﷺ، فقالا: انظُرا، فإن كان أنبتَ الشعر فاقسِمُوا له، فنظر إليَّ بعضُ القوم، فإذا أنا قد أنْبَتُّ، فقسم لي. لم نجد لتميم بن فِرَع غير هذا الحديث، وما علمتُ حدَّث عنه غيرُ حرملةَ بنِ عمران. قاله ابنُ يونس في «تاريخه».

* قال: و[قَرْع] بقاف، وراء ساكنة: أبو بكر شاهُ ابنُ قَرْع[1]، عن الفُضَيل بن عياض.

* فَزْر.

قلت: بفتح أوله، وسكون الزاي، تليها راء.

قال: خالد بن الفَزْر[2]، عن أنس بن مالك.

ومحمدُ بنُ الفَزْر، خالُ أحمد بن عمرو البَزَّار.

قلت: قيَّده والذي قبله بالكسر عبدُ الغني بنُ سعيد[3]، وبالفتح ابن ماكولا[4]، وتبعه المصنِّف.

* قال: و[الفِزْر] بكسر أوله: أبو الغوث الفِزْر[5]، في كهلان بن سبأ.

(١) مترجم في «الإكمال» ٧/ ٦٥.

(٢) من رجال التهذيب. قال المزي: ذكره ابن ماكولا بفتح الفاء، والمشهور بكسرها. لكن قيَّده ابن حجر في «التقريب»: خالد بن الفِزْر، بتقديم الراء على الزاي. وانظر «الأنساب» (الفَزْري).

(٣) ذكرهما عبد الغني في «المؤتلف» ص١٠٢ ولم يُصرِّح بضبطهما.

(٤) في «الإكمال» ٧/ ٦٥.

(٥) هو الفِزْر بن نبت بن مالك بن زيد بن كهلان بن سبأ، ذكره كذلك الأمير في «الإكمال» ٧/ ٦٥.

* قلت: فُسَيْلَة: بضم أوله، وفتح السين المهملة، تليها مثناة تحت ساكنة، ثم لام مفتوحة، ثم هاء: فُسَيْلَة[6]، روت عن أبيها[7] أنَّه قال: سألتُ رسولَ الله ﷺ: أمن العصبية أن يُحِبَّ الرجلُ قومه؟ قال: «لا، ولكن من العصبيةِ أن يُعين الرجلُ قومَه على الظلم»[8] رواه عباد بن كثير، عن فُسَيلة به.

* و[قُشَيلة] بقاف مضمومة، وشين معجمة مفتوحة: يحيى بن محمد بن علي بن محمد بن الحارث البزاز[9] بنُ قُشَيلة.

وقال المصنِّفُ في «الميزان»[10] في ترجمة يحيى هذا: لقبه قُشَيلة، فاسق رافضي، وسماعه من ابنِ البَطِّي بخط [الكذاب] محمد بن عبد الخالق بن يوسف. كان مجوداً بعد الست مئة. انتهى. وابنُ يوسف كان مشهوراً بتزوير الطباق، تُوفي يحيى سنة أربع عشرة وست مئة مخموراً، فيما قيل.

(٦) كذا ضبطها ابن نقطة في «الاستدراك» باب فسيلة وقشيلة، وكذلك شُكلت في «التقريب»، وقيَّدها ابنُ حجر في «الإصابة» ٤/ ١٥٥ بفتح الفاء وكسر السين المهملة وزان عظيمة، وبذلك شُكلت في «أسد الغابة» ٦/ ٢٤٦، قال ابن حجر في «التقريب»: وقيل: اسمها جميلة، وقيل: خُصَيلة، وفي اسم جميلة وردت ترجمتها في «تهذيب الكمال»، و«تهذيب التهذيب» ١٢/ ٤٠٦. وخصيلة تصحفت في «أسد الغابة» إلى حصيلة، بالحاء المهملة.

(٧) أبوها أبو فُسَيْلَة هو واثلة بنت الأسقع كما جزم به ابن الأثير في «أسد الغابة» ٦/ ٢٤٧، وابن حجر في «الإصابة» ٤/ ١٥٥.

(٨) أخرجه أحمد في «المسند» ٤/ ١٠٧ و١٦٠، وابن ماجه (٣٩٤٩) في الفتن: باب العصبية.

(٩) كذا في الأصل، ومثله في «ميزان الاعتدال» ٤/ ٤٠٨، ووقع في «استدراك» ابن نقطة: البزار، براء آخره، ومثله في «لسان الميزان» ٦/ ٢٧٦.

(١٠) ٤/ ٤٠٨، وما بين حاصرتين مستدرك منه.

* و[قَشْتَلة] بفتح القاف، وسكون المعجمة، تليها مثناة فوق مفتوحة: أبو بكر بنُ قَشْتَلة، سمع عليَّ من نظمي قصيدةً في المديح النبوي ختمتُ بها كتابي: «مورد الصادي في مولد الهادي ﷺ».

* قال: الفَصَّاص.

قلت: بفتح أوله، وصادين مهملتين، الأولى مشددة، بينهما ألف.

قال: محمدُ بنُ أحمد بن يزيد، عن دينار، عن أنس، وعنه الطبراني[1]، هالك.

* و[الفَضَّاض] بمعجمتين: أحمدُ بنُ محمد بن النعمان الفَضَّاض الصائغ[2] الأصبهاني، عن ابن الـمُقرئ.

* قلت: والقَصَّاص: بقاف ومهملتين، ما علمتُه.

* قال: فَضَاء.

قلت: بفتح أوله، والضاد المعجمة، تليها ألف ممدودة.

قال: محمدُ بنُ فَضَاء البصري الـمُعَبِّر، معروف[3].

قلت: حدَّث عن أبيه، وعنه محمدُ بنُ عبد الله الأنصاري، وغيره.

وأخوه خالدُ بنُ فَضَاء[4]، حدَّث عن إسماعيل بن أمية، وكان خالد يُعرف بتعبير الرؤيا كأخيه.

* قال: و[قَضَاء] بقاف: محمدُ بنُ أحمد بن يحيى بن قَضَاء الجوهري[5]، حدَّث عنه أبو الطاهر الذُّهْلي.

(١) كذا في «المعجم الصغير» ٢/ ٣٤، وهو مترجم في «الاستدراك»: باب الفَصَّاص والفَضَّاض.

(٢) مترجم في «الاستدراك» باب الفصَّاص والفَضَّاض، وفيه: الذهبي، بدل الصائغ.

(٣) من رجال التهذيب.

(٤) مترجم في «التاريخ الكبير» ٣/ ١٦٧، و«مؤتلف» الدارقطني ٤/ ١٨٥٤.

(٥) مترجم في «الإكمال» ٧/ ٦٨.

قلت: كنيته أبو جعفر، مات سنة سبع وتسعين ومئتين.

قال: وعمه عُبَيْدُ بنُ محمد[6]، شيخٌ للخراساني.

قلت: كذا وجدتُه بخط المصنِّف، وإنما هو ابنُ عمه لا عمه، فهو عُبيدُ بنُ محمد بن يحيى بن قَضَاء أبو العباس الجوهري البصري، وأبوه محمد وأحمد والد محمد المذكور قبل أخوان ولدا يحيى بن قضاء، فمحمدٌ وعُبيدٌ ابنا عم.

وجعفرُ بنُ محمد بن قَضَاء، شيخٌ بصري، حدَّث بالبصرة بعد سنة أربعين وثلاث مئة عن أبي مُسلم الكَجِّي، والحسن بن مُثَنَّى، ونظرائهما. قاله ابنُ ماكولا[7]، وأراه ولد أبي جعفر المذكور قبل، والله أعلم.

وبالقاف أيضاً: بكرُ بنُ قَضَاء بن زِمام الجوهري، ذكره الدارقطني[8]، وقال: حدَّثونا عنه. انتهى.

* قال: فَضْل، بيِّن.

قلت: هو بفتح أوله، وسكون الضاد المعجمة، تليها لام.

* قال: وأبو الفَصْل[9] في «العُبَاب»، له ذكر.

قلت: هو بفتح الفاء، وسكون الصاد المهملة، ذكره الأمير[10]، وقال: النهرواني[11]، شاعر روى العلاءُ بن جرير، عن أبيه، عنه خبراً مع مروان بن محمد. انتهى.

(٦) «الإكمال» ٧/ ٦٨.

(٧) في «الإكمال» ٧/ ٦٨، وقبله الدارقطني في «المؤتلف» ٤/ ١٨٥٤.

(٨) في «المؤتلف والمختلف» ٤/ ١٨٥٤، ونقله عنه الأمير في «الإكمال» ٧/ ٦٨.

(٩) تصحف في مطبوع «المشتبه» ص٥٠٩ (طبعة مصر) إلى أبي الفضل، بالضاد المعجمة.

(١٠) في «الإكمال» ٧/ ٦٧.

(١١) في مطبوع «الإكمال»: البهراني.

* و[القُصَل] بقاف، وفتح الصاد المهملة: القُصَل الجُهني[١]، له خبر غريب اتفاقاً، رواه يوسفُ بنُ سعيد بن مسلم، حدَّثنا حجاج، حدَّثني موسى بنُ عبد الملك، سمعتُ الشعبي، وأبي، وإسماعيل بنَ أبي خالد، قالوا: كان رجلٌ من جُهينة يُقال له: عُمير بن جُنْدُب، مات فيما يَرون قُبيل الإسلام، جَهَّزُوه بجهازه، واشتروا له كَفَنَه وحَنُوطه، وحفروا له قبره، فإنهم يسيرون له[٢] ليدفنوه، إذ كَشف القناع عن رأسه، قال: أين القُصَل[٣]؟ ـ والقُصَل أحدُ بني عمه ـ قالوا: سبحان الله، مرَّ آنفاً، فما حاجتُك [إليه][٤]؟ فقال: أما إنه ليس عليَّ بأس، إني أُتيت حين رأيتموني أُغْمي عليَّ، فقيل لي: لأمِّك الهَبَل[٥]، ألا ترى إلى حُفْرتك تُنْتَثَل[٦]، وقد كادت أمك تَثْكَل، أرأيتَ إن حوَّلناك إلى مُحول، ثم غُيِّب في حفرتك القُصَل، ثم ملأناها من الجندل، الذي مشى فاختزل[٧]، وظن أن لن نفعل، أتعبدُ ربك وتُصَلّ، وتتركُ سبيلَ من أشرك وضَلَّ[٨]؟ قال: نعم. قال: فأفاق، ونكح النساء، وولد له الأولاد، ولبث القُصَل ثلاثاً من دهره، ثم مات، ودُفن في قبر عُمير بن جُنْدَب.

وقال ابنُ قتيبة: حُدِّثت به عن محمد بن فُضَيل، عن إسماعيلَ بن أبي خالد، عن فراس، عن الشعبي، فذكره بنحوه.

* قال: و[يَصِل] بياء وصاد: [حُمَيد بن يَصِل][٩].

قلت: الياء مثناة تحت مفتوحة، والصاد مهملة مكسورة مخففة.

قال: من أجداد أبي عبد الله الحُمَيْدي.

قلت: ذكرتُه منسوباً إلى يَصِل في حرف الحاء المهملة[١٠].

* قال: فِضّة، ظاهر[١١].

قلت: هو بكسر الفاء، وفتح الضاد المعجمة المشددة، تليها هاء.

* قال: و[قُصَّة] بقاف وصاد.

قلت: القاف مضمومة، تليها الصاد مهملة مشددة مفتوحة.

قال: شجاعُ بنُ مُفَرِّج بن قُصَّة[١٢]، عن أبي المعالي ابن صابر، وعنه الفَخْرُ ابنُ البخاري.

قلت: تُوفي شجاع في شوال سنة ثلاث عشرة وست مئة بدمشق.

* و[قِصَة] بكسر القاف، ومعجمة مفتوحة

---

(١) مترجم في «مؤتلف» الدارقطني ٤/ ١٨٤٦، و«الإكمال» ٧/ ٦٧.

(٢) كذا الأصل، ومثله في «مؤتلف» الدارقطني، ولعل الصواب: به.

(٣) في «اللسان» مادة (قصل): أُغمي على رجل من جهينة، فلما أفاق قال: ما فعل القُصَل.

(٤) مستدرك من «مؤتلف» الدارقطني، وفي الأصل بدلها كلمة «يعني»، ولا معنى لها.

(٥) الهَبَل: الثُّكْلُ، يقال: هَبِلَتْه أمُّه هَبَلاً بالتحريك: ثَكِلَتْه، قال ابن منظور: وفي حديث الشعبي: فقيل لأمِّك الهَبَل.

(٦) مثله في «مؤتلف» الدارقطني ٤/ ١٨٤٧، وفي «اللسان» مادة (نثل): أما ترى حفرتك تُنْثَل: أي: يستخرج ترابها.

(٧) في «اللسان»: فَخَزِل، أي: تَفَكَّك في مشيه، وتصحفت في «مؤتلف» الدارقطني إلى فاحتزل، بالحاء المهملة.

(٨) في «مؤتلف» الدارقطني: وأضل.

(٩) ما بين حاصرتين مستدرك من مطبوع «المشتبه» ص٥٠٩ (طبعة مصر)، وذكره ابن نقطة في «الاستدراك» في سياق نسب الحُمَيدي.

(١٠) ١/ ٧٤٧ رسم (الحُمَيدي).

(١١) انظر «استدراك» ابن نقطة: باب فِضَّة وقُصَّة.

(١٢) مترجم في «الاستدراك» باب: فصَّة وقُصَّة، و«تكملة» المنذري ٢/ برقم (١٥٠٤).

خفيفة[١]: يوم قِضَة، من أيام العرب في الجاهلية، قِضَة: موضعٌ كانت به الوقعة، ويقال لها: وقعة تحلاق اللمم، وكانت بين بكر وتغلب، وهي أيام حرب داحس.

وقال محمدُ بن سَلَّام الجُمَحي في «طبقات الشعراء»[٢]: ويُروى عن بعض أصحابنا قال: رأيتُ راكباً قَدِمَ من الشام، فأناخ على باب مسجد[٣] قتادة، فسأل: من قَتَل عمراً وعامراً التَّغْلبيَّيْن يوم قِضَة؟ قال جَحْدَر: فأعادوا إليه الرسول: كيف قتلهما جميعاً؟ قال: اعتوراه، فطعن هذا بالسِّنَان وهذا بالزُّجّ، فعادى بينهما، ثم رحل مكانه[٤]. فعادى بينهما: يعني تابع بينهما، يقال[٥]: عادى الرجل بطعنه إذا تابعه. قاله ابن سلام[٦]. والمسؤولُ هو قتادة التابعي المشهور.

* قال: فُضَيل، كثير.

قلت: هو بضم أوله، وفتح الضاد المعجمة، تليها مثناة تحت ساكنة، ثم لام.

* قال: و[فَصِيل] بصاد مكسورة.

قلت: مهملة مع فتح أوله.

قال: الحَكَمُ بنُ فَصِيل[٧]، عن خالد الحَذَّاء.

ويحيى بن فَصِيل الغَنَوي الكوفي[٨]، شيخٌ لابن عفان العامري، سمع الحسنَ بنَ صالح بن حي.

ومحمدُ بنُ الحكم بن فَصِيل[٩]، عن خالد الطحان.

قلت: تقدم ذكرُ أبيه، فلو ذكرهما المصنِّف معاً كان أجود.

قال: ويحيى بن فَصِيل العَنَزي البصري، عن أبي عمرو ابن العلاء، وعنه أبو عبيدة اللغوي مَعْمَر بن المُثَنَّى.

قلت: ذكره الأمير[١٠]، وذكر بعده يحيى بن فَصِيل صاحب الحسن بن صالح، فهما اثنان. وقد فرَّق بينهما أيضاً أبو بكر الخطيب في كتابه «التلخيص»[١١]، وروى لكل منهما خبراً.

أما يحيى بن فُضَيل أبو محمد الكاتب البصري وقيل: البغدادي، كان بمصر، فأبوه بضم الفاء، ومعجمة مفتوحة، قيَّده في «التلخيص»[١٢]، ثم روى من طريق عبد العزيز بن أحمد ـ هو أبو الفرج الغافقي المصري ـ، حدَّثنا يحيى بن فُضَيل، حدَّثنا عونُ بنُ عمارة، حدَّثنا موسى بن دِهْقَان قال: رأيتُ عبد الله بن عمر[١٣] رضي الله عنهما بالمدينة، ودُعي إلى وليمة، فجاء حتى جلس وعليه ثياب حُمر، وقال: كُلُوا، فإنِّي صائم، ولكن الدعوة[١٤] حق. وقال: وحدَّثنا موسى بنُ دِهْقَان: رأيتُ سالم بن عبد الله يأكل الرطب كَفّاً كَفّاً، فقلتُ له في ذلك، فقال: اسكت فإنه ليس أحد يعلمنا السنة.

---

(١) وشدّدها ابنُ دريد فيما نقله عنه الأزهري، كما ذكر ياقوت في «معجم البلدان» ٤/ ٣٦٨.

(٢) ١/ ٦٢ (طبعة الأستاذ محمود شاكر).

(٣) كذا الأصل، ولم يرد لفظ «مسجد» في مطبوع «الطبقات».

(٤) أي: رحل من فوره بلا إبطاء ولا تريُّث. يقال: فعل الشيء مكانه، وفعله على المكان.

(٥) في الأصل: فقال: وهو خطأ.

(٦) ليس في مطبوع «الطبقات» تفسير ابن سلام لقوله عادى بينهما.

(٧) مترجم في «التاريخ الكبير» ٢/ ٣٣٩، وتحرف فيه إلى: فُضَيل، بالضاد المعجمة. وانظر «مؤتلف» الدارقطني ٤/ ١٨١٧، و«الإكمال» ٧/ ٦٧.

(٨) مترجم في «الجرح والتعديل» ٩/ ١٨١، وتحرف فيه إلى: فضيل، بالضاد المعجمة. وانظر «مؤتلف» الدارقطني ٤/ ١٨١٧، و«الإكمال» ٧/ ٦٧.

(٩) مترجم في «مؤتلف» الدارقطني ٤/ ١٨١٦، و«الإكمال» ٧/ ٦٧.

(١٠) في «الإكمال» ٧/ ٦٧.

(١١) ١/ ٢٤٥-٢٤٦.

(١٢) ١/ ٢٤٦.

(١٣) في الأصل: عمر بن عبد الله، والتصويب من «التلخيص» ١/ ٢٤٧.

(١٤) في «التلخيص»: للدعوة.

قال: وعديُّ بن فَصِيل[١]، عن عمر بن عبد العزيز، وعنه الأصمعي، ثقة.

وهَيَّاجُ بنُ عمران بن الفَصِيل البُرْجُمي[٢]، بصري.

قلت: روى عن عمران بن الحصين وغيره، وعنه الحسن البصري.

* و[فُصَيد] بضم الفاء، وفتح الصاد المهملة، وآخره دال مهملة: قيمازُ بنُ عبد الله الـمُعَظَّمي[٣] مولى الـمُعَظَّم توران شاه ابن الملك الناصر صلاح الدين يوسف بن أيوب، لقبه أبو فُصَيد، حدَّث عن الحافظ أبي طاهر السِّلَفي.

* قال: فَقِير بن موسى الأُسواني[٤]، عن رجل، عن ابن وهب، فرد.

قلت: كذا نقلتُه من خط المصنِّف، وليس بفردٍ كما ذكر، فلنا غيره، وهو فقيرُ بنُ عيسى بن عبد الله الأُسواني جدُّ أبي الحسن فقيرِ بنِ موسى المذكور.

ويزيدُ بنُ صهيب الفَقِير، التابعي المشهور[٥].

وعثمانُ بنُ يزيد الفَقِير[٦]، روى عنه إسماعيلُ بن صَبِيح الكوفي.

تُوفي فَقِيرُ بن موسى بأَنْصِنَا من صعيد مصر سنة إحدى وعشرين وثلاث مئة، وكان شيخاً آدمَ اللون، نحيف الجسم، روى عنه ابنُ الـمُقرئ وغيره، وتقدم في حرف الهمزة[٧].

* قال: و[قَفِيز] محمدُ بنُ سعيد بن قَفِيز، عن معروف الخياط، فرد[٨].

قلت: كذا نقلتُه من خط المصنِّف، وقد وهم أيضاً في قوله: فرد، وأراد به كنية جد محمد المذكور، وهو بفتح القاف، وكسر الفاء، وسكون المثناة تحت، تليها زاي.

وقد روى أبو بكر بنُ عبيد الله بن أنس، عن أنس رضي الله عنه قال: كان للنبي ﷺ غلامٌ يقال له: قَفِيز. علَّقه ابنُ مَنْده، وأبو نُعيم في كتابيهما في الصحابة[٩]، ووصله أبو القاسم يحيى بنُ علي الـحَضْرمي في كتابه «المؤتلف والمختلف»، فقال: حدَّثنا القاضي أبو الطاهر، حدَّثنا يحيى بنُ صاعد، حدَّثنا سليمانُ بنُ سيف، حدَّثنا محمدُ بنُ سليمان الـحَرَّاني، حدَّثنا زُهير بنُ محمد، عن أبي بكر، عن أنس، قال: كان للنبي ﷺ غلامٌ اسمُه قَفِيز. وقاله ابنُ مَنْده وأبو نعيم والـحَضْرمي بالقاف، ثم الفاء، وآخره زاي، وكذلك قاله عبدُ الغني بنُ سعيد[١٠]، وابنُ ماكولا[١١]، وابنُ الجوزي، وغيرهم.

وقَفِيز أيضاً: لقبُ عبدِ الملك بنِ عبد الله بن عامر ابن كُرَيْز القُرشي[١٢].

---

(١) في مطبوع «المشتبه» ص٥٠٩ (ط مصر): الفَصِيل، بالتعريف، ومثله في «مؤتلف» الدارقطني ٤/ ١٨١٦، و«الإكمال» ٧/ ٦٦، وذكره ابن حجر في «التقريب» تمييزاً، فقال: عدي بن الفضل، ويقال بالتصغير، ويقال بكسر الصاد المهملة وزن عظيم.

(٢) من رجال التهذيب.

(٣) مترجم في «العبر» ٤/ ١٦٢.

(٤) مترجم في «مؤتلف» الدارقطني ٤/ ١٨٤٩، و«الإكمال» ٧/ ٦٩، وهو فَقِير بن موسى بن فَقِير بن عيسى الأسواني.

(٥) من رجال التهذيب.

(٦) مترجم في «مؤتلف» الدارقطني ٤/ ١٨٥٠، و«الإكمال» ٧/ ٦٩.

(٧) ١/ ١٠٩ رسم (الأُسواني).

(٨) مترجم في «مؤتلف» عبد الغني بن سعيد ص١٠٣، و«الإكمال» ٧/ ٦٩.

(٩) ونقله عنهما ابن الأثير في «أسد الغابة» ٤/ ٤١٠، وترجمه ابن حجر في «الإصابة» ٣/ ٢٤٠.

(١٠) في «المؤتلف والمختلف» ص١٠٣.

(١١) في «الإكمال» ٧/ ٦٩، وقبله الدارقطني في «المؤتلف» ٤/ ١٨٥٠.

(١٢) ذُكر في «مؤتلف» الدارقطني ٤/ ١٨٥١، و«الإكمال» ٧/ ٦٩.

* قال[١]: قُلَيْت العامري[٢]، عن جَسْرة بنت دجاجة. وآخرون.

قلت: قُليت هذا: بضم أوله، وفتح اللام، تليها مثناة تحت ساكنة، ثم مثناة فوق.

* قال: و[القُلَيب] بقاف وموحدة. القُلَيب بن عمرو، قبيلةٌ من أسد بن خزيمة.

قلت: كذا نقلتُه من خط المصنِّف، وقولُه: قبيلة من أسد، يُوهم أنَّ بين عمرو وأسد واسطة من الآباء، وليس كذلك، بل عمرو هو ابنُ أسد، فقال ابنُ الكلبي في «الجمهرة»[٣]: وولد عمرو بنُ أسد القُلَيب، وذكر بقية أولاده.

وذكر ابنُ حبيب في كتابه[٤]: وفي أسدٍ: القُلَيب بن عمرو بن أسد بن خُزَيمة، وكذلك قاله ابنُ ماكولا[٥] وغيرهم.

وفي تميم: القُلَيب بن عمرو بن تميم، وهو أُلَيْهَةُ بن عمرو، ذكره ابن حبيب[٦].

وقال ابنُ ماكولا[٧] بعد ذكر التميمي والقُلَيب بن عمرو: كان رجلان منهم قد رافقوا ثوبَ بن صُحْمة، ومعهما ابنةُ عم لهما، فصعد ثوبٌ وأحدُهما يلتمسان شيئاً يأكلانه، وأخذ[٨] القُلَيبي الجوع، فذبح ابنةَ عمه، وأكلها، وبنو القُلَيب يُعَيَّرون بذلك. ذكره الآمدي[٩]. انتهى.

وخُريم بنُ فاتك الأسدي الصحابي، من ولد قُلَيب المذكور أول، وفاتكٌ جدٌّ أعلى لخُريم على المشهور، فهو خُريم بن أخرم بن شداد بن عمرو بن فاتك، وهو القُلَيب بن عمرو بن أسد بن خزيمة.

وابنُه أيمن بن خُرَيم، له صحبة ورواية أيضاً.

واختلف في شهود خُرَيم بدراً، فصححه البخاري[١٠]، وقاله ابنُ أبي حاتم[١١]، وغيره.

قال: وشُرَحْبِيل بن قُلَيب، مصري، مات سنة ثمان وعشرين ومئة[١٢].

قلت: ومولاه أبو زُرعة الحَجْري[١٣]، مؤذنُ جامع عمرو بن العاص، اسمه وهبُ الله بنُ راشد مولى شُرحبيل بن قُلَيب الحَجْري، روى أبو زُرعة عن حَيْوة، ويونسَ بن يزيد.

قال: وصالحُ بنُ أبي عَرِيب[١٤] واسمه قُلَيب، عن كثير بن مُرّة، وعنه ابن لهيعة.

قلت: وكثير بن قُلَيب بن موهب الصَّدَفي[١٥]،

---

(١) في الأصل: قلت، وهو خطأ.

(٢) ذكره الدارقطني في «المؤتلف» ٤/ ١٨٥٧، والأمير في «الإكمال» ٧/ ٧٠، وسمّياه قدامة بن عبد الله، ثم ذكر الأمير بعده: فليت بن خليفة أبا روح وهو أفلت، فجعلهما اثنين، وقال ابن حجر في «التقريب» في ترجمة قدامة بن عبد الله بن عبدة البكري: أبو روح الكوفي، قيل: هو فليت العامري. وانظر ترجمة أفلت بن خليفة العامري في «تهذيب الكمال» ٣/ ٣٢٠ (طبعة مؤسسة الرسالة)، وانظر «تهذيب التهذيب» ٨/ ٣٦٤.

(٣) ١/ ٢٦٤.

(٤) «مختلف القبائل» ص٣١٢، والوزير في «الإيناس» ص٢٣٨.

(٥) في «الإكمال» ٧/ ٧٠.

(٦) في «مختلف القبائل» ص٣١٢، والوزير في «الإيناس» ص٢٣٨.

(٧) في «الإكمال» ٧/ ٧٠.

(٨) في «الإكمال»: وأجهد.

(٩) في «المؤتلف والمختلف» ص٩٣.

(١٠) في «التاريخ الكبير» ٣/ ٢٢٤.

(١١) في «الجرح والتعديل» ٣/ ٤٠٠.

(١٢) مترجم في «مؤتلف» الدارقطني ٤/ ١٨٥٩، و«الإكمال» ٧/ ٧٠.

(١٣) مترجم في «مؤتلف» الدارقطني ٤/ ١٨٥٨، و«الإكمال» ٧/ ٧١.

(١٤) من رجال التهذيب.

(١٥) من رجال التهذيب، وشكل ابنُ حجر قليباً في «التقريب» بفتح القاف، مكبراً، ووقع في «الخلاصة» قلب: وقيَّده بضم أوله.

تابعي شهد فتح مصر، روى عن عُقبة بن عامر وغيره، وعنه الحارثُ بنُ يزيد.

وقُليب المجنون، كوفي له حكايات حسنة، وقاله بعضُهم: فليت، بالفاء والمثناة فوق آخره. وذكره أبو القاسم الحسنُ بنُ محمد بن حَبِيب النيسابوري في كتابه «عقلاء المجانين»[١].

* قال: الفَلَكي، جماعة.

قلت: هو بفتح أوله واللام معاً، وكسر الكاف، ومنهم أحمدُ بنُ الحسن بن القاسم بن الحسن بن علي أبو بكر الحاسب الهَمَذاني[٢]، حدَّث عنه ابناه: أبو عبد الله الحسين، وأبو الصقر الحسن، ذكره حافدُه أبو الفضل عليُّ بنُ الحسين[٣] الحافظ، فقال: هو جَدِّي أخو القاسم وعلي، وكانا أيضاً من أهل الحديث، وكان جَدِّي جامعاً في كل فنٍّ خاصةً في علم الحساب، ولُقِّب بالفلكي لهذا المعنى، وقُبض عن خمس وثمانين سنة في ذي القعدة سنة أربع وثمانين وثلاث مئة. انتهى.

* قال: و[الفِلَكي] بالكسر[٤].

قلت: في أوله، والباقي كالذي قبله.

قال: عليُّ بنُ محمد بن حَمْزَة الفِلَكي[٥]، حدَّث «بالحلية» عن الحداد بسمرقند، سمعها منه عبدُ الرحيم السمعاني[٦]، قيَّده الشيخ الضياء.

قلت: وجدتُه بخط الحافظ الضياء محمد بن عبد الواحد المذكور مقيَّداً في ثَبَتِ نسخة أبي المُظَفَّر عبدِ الرحيم بن السمعاني بكسر الفاء وفتح اللام، من نسبة عليٍّ بن محمد بن حمزة بن محمد بن حمزة الفِلَكي الخطاط المذكور، وكذلك قيَّد هذه النسبة أيضاً أبو سعد ابنُ السمعاني[٧]، وسمع منه، تُوفي بسمرقند سنة خمسين وخمس مئة عن ستين سنة.

* و[الفَلْكي] بفتح الفاء، وسكون اللام، نسبة إلى فَلْك: قرية من قرى سرخس، منها محمدُ بنُ أبي الرجاء السرخسي الفَلْكي، حدَّث عن أبي مُسلم الكَجِّي، ومُطَيَّن، وغيرهما. ذكره ابنُ السمعاني[٨].

* قال: فُلْفُل، واضح[٩].

قلت: هو بفاءين مضمومتين، يلي كل واحدة لام، الأولى ساكنة، وكسر الفاءين ليس بشيء.

* قال: و[قُلْقُل] بقافين مضمومتين: أبو سعد قُلْقُل ابن علي القَزْويني[١٠]، عن إسماعيل الصَّفَّار، حدَّث بهَمَذان.

قلت: في سنة تسع وثمانين وثلاث مئة لما قدم همذان حاجاً.

* و[قِلْقِل] بكسر القافين في ذاك المثل:

«دَقَّكَ بالمِنْحازِ حَبَّ القِلْقِلِ»[١١]

---

(١) ص٨٩.

(٢) مترجم في «معجم الأدباء» ٣/ ٩، و«الوافي بالوفيات» ٦/ ٣٠٥، و«استدراك» ابن نقطة: باب الفَلَكي.

(٣) في الأصل الحسن، والتصويب من «الأنساب» ٩/ ٣٢٩، ومن ترجمة أبي الفضل في «سير أعلام النبلاء» ١٧/ ٥٠٢، و«الأنساب» ٩/ ٣٣٠.

(٤) قال السمعاني: هذه النسبة إلى الفِلَك، وهي جمع فَلْكة، وهي التي تُعمل في المغازل.

(٥) مترجم في «أنساب» السمعاني ٩/ ٣٣٠، و«استدراك» ابن نقطة.

(٦) في مطبوع «المشتبه» و«التبصير» ٣/ ١١١١: ابن السمعاني.

(٧) في «الأنساب» ٩/ ٣٣٠.

(٨) في «الأنساب» ٩/ ٣٢٨.

(٩) ذكر ابن نقطة في «الاستدراك» باب فُلفُل وقُلقُل: المختار بن فُلفُل، وهو من رجال التهذيب.

(١٠) مترجم في «الاستدراك» باب فلفل وقلقل.

(١١) انظر «أمثال» أبي عبيد ص٣١١، و«مجمع الأمثال» ١/ ٢٦٥. والمنحاز: الهاون.

أنشده أبو نصر الجوهري[١] كذلك، قال: والعامّةُ تقولُ: حب الفُلْفُل. قال الأصمعي: هو تصحيفٌ، إنما هو بالقاف، وهو أصلُ ما يكون من الحبوب. حكاه أبو عُبيد. انتهى. وقيل: هو جنسٌ من الفُلْفُل أصغر حباً منه. وقيل: رواه سيبويه وعليُّ بنُ حمزة بفاءين مضمومتين. والله أعلم[٢].

* فُلَيح بن سليمان المدني، مشهور[٣]، بضم أوله، وفتح اللام، تليها مثناة تحت ساكنة، ثم حاء مهملة.

* و[قَلِيج] بقاف مفتوحة، واللام مكسورة، وآخره جيم: مُغلطاي بنُ قَلِيج بن عبد الله البَكْجَري الحَكْري، حافظ متأخر مشهور[٤]، وغيره.

* و[فَليج] بفاء، والباقي سواء: عبدُ الله بنُ محمد ابن فَلِيج أبو محمد، حدَّث عنه أبو بكر محمدُ بنُ محمد ابن أحمد بن عبد الرحمن بن سليمان، بن محمد الزهري ابن مُحْرِز البَلَنْسي.

* قال: فَنْجُويه.

قلت: بفتح أوله، وسكون النون، وضم الجيم، تليها واو ساكنة، ثم مثناة تحت مفتوحة، ثم هاء.

قال: الحسينُ بنُ محمد بن الحسين بن عبد الله بن فَنْجُويه الدِّيْنَوري[٥]، روى «السُّنَن» عن ابن السُّنِّي.

قلت: «السُّنَن» لأبي عبد الرحمن النَّسَائي، ولابن فَنْجُويه هذا مصنَّفات، تُوفي بنيسابور ليلة الجمعة في شهر ربيع الآخر سنة أربع عشرة وأربع مئة.

قال: وابنُه أبو بكر محمد[٦]، عن أبيه وعاش تسعين عاماً.

وابنُه الآخر سفيانُ[٧]، عن أبيه.

قلت: كنيتُه أبو القاسم.

قال: ومحمدُ بنُ يزداد بن فَنْجُويه الإستراباذي[٨]، عن أبي نعيم عبد الملك.

قلت: وأبو فَنْجويه داود بن نوح الرّفّاء، شاعر، له ديوان[٩].

* قال: و[فَتْحُويه] بمثناة وحاء.

قلت: المثناة فوق، والحاء مهملة.

قال: أبو السنابل هبةُ الله بنُ أبي الصهباء ابن فتحويه[١٠]، عن ابن مَحْمِش.

قلت: اسمُ أبي الصهباء محمدُ بنُ حيدر بن محمد بن فَتْحويه بن عبد الله بن هارون بن عبد الله بن عامر بن كُرَيز القُرشي، وسمع هبةُ الله ابنُ فَتْحويه هذا أيضاً من ابن فَنْجُويه المذكور قبلُ «سُنَن» النَّسَائي بسماعه من ابن السُّنِّي كما تقدَّم، وسمع أيضاً من عمه جمهور[١١] بن حيدر بن محمد بن فَتْحويه.

* قال: و[مَنْجُويه] بميم.

قلت: مفتوحة بدل الفاء، تليها نون ساكنة، ثم جيم مضمومة.

---

(١) في «الصحاح» مادة (فلل).

(٢) وذكر ابن حجر إبراهيم بن علي بن قِلْقِل، في «التبصير» ٣/ ١٠٨٣.

(٣) من رجال التهذيب.

(٤) مترجم في «وفيات» ابن رافع برقم (٧٥٩)، وفيه مصادر ترجمته.

(٥) مترجم في «سير أعلام النبلاء» ١٧/ ٣٨٣.

(٦) مترجم في «استدراك» ابن نقطة: باب فنجويه... .

(٧) مترجم في «استدراك» ابن نقطة: باب فنجويه... .

(٨) مترجم في «تاريخ جرجان» ص٥٣٧، و«استدراك» ابن نقطة: باب فنجويه..

(٩) مترجم في «استدراك» ابن نقطة: باب فنجويه..

(١٠) مترجم في «سير أعلام النبلاء» ١٨/ ٥٨٩.

(١١) ذكره ابن نقطة في «الاستدراك»: باب فنجويه..

قال: عبدُ الله[١] بن محمد بن الـمَرْزُبان بن منجويه، عن [أبي][٢] أحمد العَسَّال.

وولده أبو علي الحسين[٣]، عن ابن الـمُقرئ، وعنه سعيدُ بنُ أبي الرجاء.

قلت: تُوفي عبد الله[٤] بنُ مَنْجويه هذا في غُرّة شهر ربيع الأول سنة ثلاث عشرة وأربع مئة، وروى أبو علي أيضاً عن عمه عبد الرحمن بن محمد بن الـمَرْزُبان ابن مَنْجُويه.

قال: وأحمدُ بنُ عليّ بن مَنْجُويه الأصبهاني الحافظ، مات سنة ثمان وعشرين وأربع مئة[٥].

قلت: حدَّث عن أبي بكر بن المقرئ وغيره، وعنه طائفة، منهم شيخُ الإسلام أبو إسماعيل الأنصاري، وقال: حدَّثنا أحمدُ بنُ علي بن مَنْجُويه الأنصاري أحفظُ من رأيت من البشر. انتهى.

* قال: فَهْد، جماعة[٦].

قلت: هو بفتح الفاء، وسكون الهاء، تليها دال مهملة.

* قال: و[قَهْد] بقاف: قَيْس بن قَهْد، له صحبة، روى عنه قيسُ بنُ أبي حازم.

قلت: وابنه[٧] ابن قيس بن قَهْد، بدري، تُوفي في خلافة عثمان.

وسعيد بن سُلَيم بن قَهْد، ذكره البخاري[٨]، فقال: قال أبو ثابت: حدَّثنا ابن أبي حازم، عن يحيى بن سعيد، عن أبي بكر، أنَّ رجلاً من الأنصار سعيد بن سُلَيم بن قَهْد أصابه شكوى، ذهب عقلُه، أو كَبِرَ، فلم يصم، ففدى كُلَّ يومٍ بطعام مسكين. عَلَّقه البخاريُّ في «التاريخ» هكذا.

وخولةُ بنتُ قَهْد، وقيل: بنت قيس بن قَهْد زوج حمزة، روت عن النبي ﷺ.

قال: ومحمدُ بنُ عبد الرحمن بن سيد بن غالب بن قَهْد الـمَذْحِجِي المالقي، عن أبي مروان بن سراج، مات بعد الثلاثين وخمس مئة.

قلت: أسقط المصنِّفُ من نسبه رجلاً، فهو ابنُ عبد الرحمن بن سيد بن غالب بن حفص بن قَهْد بن معمر المقرئ، نسبه كذلك ابنُ نقطة[٩].

* قال: فَهْم، مفهوم.

قلت: هو بفتح أوله، وسكون الهاء، تليها ميم.

* قال: و[قَهْم] بقاف: الحسينُ بنُ قَهْم[١٠]، صاحبُ يحيى بنِ مَعِين.

---

(١) مترجم في «تاريخ أصبهان» ٢/ ٩٨، وكنيته فيه أبو محمد، ووقع اسمه في «الاستدراك»: عبد الرحمن، وهو خطأ.

(٢) ما بين حاصرتين ساقط من الأصل واستدرك من مطبوع «المشتبه» ص٥١٠، و«الاستدراك»: باب فنجويه وفتحويه... وأبو أحمد العسال هو محمد بن أحمد بن إبراهيم بن سليمان الأصبهاني، مترجم في «سير أعلام النبلاء» ١٦/ ٦.

(٣) مترجم في «الاستدراك»: باب فنجويه ومنجويه.

(٤) في الأصل: أبو عبد الله، وهو خطأ، وكنية عبد الله هذا أبو محمد.

(٥) مترجم في «سير أعلام النبلاء» ١٧/ ٤٣٨، ويكنى أبا بكر.

(٦) انظر «الإكمال» ٧/ ٧٦.

(٧) اسمه سُلَيم، ذكره الأمير في «الإكمال» ٧/ ٧٧، وترجمه ابن الأثير في «أسد الغابة» ٢/ ٤٤٧، وابن حجر في «الإصابة» ٢/ ٧٤، وتصحف فيه قهد إلى فهد.

(٨) في «التاريخ الكبير» ٣/ ٤٨٠، وذكره ابنُ أبي حاتم في «الجرح والتعديل» ٤/ ٢٥، وابنُ حبان في «الثقات» ٤/ ٢٨٥، فزادا في نسبه قيساً بين سُلَيم وقَهْد، فهو عندهما حفيد الصحابي قيس بن قهد.

(٩) في «الاستدراك»: باب فهد وقهد.

(١٠) هذا فهم بالفاء، كما سيبين المؤلف في الصفحة أدناه.

والنّهّاس بن قَهْم[١].

وأبو رجاء قَهْم بن هلال، ليس بمعروف.

قلت: هذه الترجمةُ كذا هي في نسختي، وكذلك كانت في نسخة المصنِّف بخطه، لكنه كُشط قوله: بقاف، وكُتب مكانها بغير خط المصنِّف: «منهم»، وأُلحق بغير خطة أيضاً بعد الواو من قوله: والنهاس، «بقاف»، فصار الموجود الآن في نسخة المصنِّف: فَهْم: مفهوم، ومنهم الحسينُ بنُ فَهْم صاحبُ يحيى بن مَعِين[٢]، وبقاف: النَّهَّاس بن قَهْم. فإن كان المصنِّفُ أمر بهذا الكشط والإلحاق، فقد سلم بعد أن وهم، لأنَّ فَهْماً والدَ الحسين هذا بالفاء، لا أعلم فيه خلافاً، وهو الحسينُ بنُ فَهْم البغدادي[٣]، يَروي عن ابن مَعِين، وأبي مُصعب الزهري، وغيرهما، وقال الدارقطني[٤]: حدَّثنا عنه غيرُ واحد من شيوخنا. انتهى.

وأما قولُ المصنِّف عن قَهْم بن هلال: ليس بمعروف، فيه نظر، فهو حافدُ النّهّاس المذكور قبله، فهو قَهْمُ بنُ هلال بن النَّهَّاس بن قَهْم البصري[٥]، من بني قيس بن ثعلبة، حدَّث عنه عبدُ الملك بن شعيب؛ تُوفي قريباً من سنة عشرين ومئتين فيما ذكره أبو القاسم بنُ مَنْده في «المستخرج».

قال: وفي هَمْدان: قَهْم بن الجابر.

(١) من رجال التهذيب.

(٢) وهذا هو الموجود في مطبوع «المشتبه» طبعة ليدن ص٤١٠، و«التبصير» ٣/ ١٠٨٦، وورد في مطبوع «المشتبه» طبعة مصر ص٥١١، كما ذكر المؤلف أولاً، أي: ضبط فهماً والد الحسين، بالقاف، وهو خطأ.

(٣) مترجم في «السير» ١٣/ ٤٢٧، وهو الحسين بن محمد بن عبد الرحمن بن فهم بن محرز البغدادي.

(٤) في «المؤتلف والمختلف» ٤/ ١٨٤٠.

(٥) ترجمه ابن ماكولا في «الإكمال» ٧/ ٧٥.

قلت: ذكره ابنُ حبيب[٦] بالقاف، وقال[٧]: كُلُّ فَهْم في العرب من البطون بالفاء، إلّا الذي في هَمْدان. انتهى.

* قال: الفَوَّالة.

قلت: بفتح الفاء والواو المشددة، تليها ألفٌ، ثم لام مفتوحة، ثم هاء.

قال: عبدُ الله بنُ إبراهيم بن الفَوَّالة[٨]، عن ابن كاس النَّخَعي، وعنه ابنُ الحاج في «الخِلَعِيَّات».

قلت: ابنُ الفَوَّالة هذا يُكنى أبا محمد، وهو عبدُ الله ابنُ إبراهيم بن إسحاق الرملي، كان رئيس الرملة، تُوفي سنة اثنتين وثمانين وثلاث مئة.

* قال: و[القَوَّالة] بقاف: عبدُ الباقي بن محمد بن أبي العز الصُّوفي ابنُ القَوَّالة، سمع أبا الحسين بن الطُّيُوري، مات سنة ثلاث وسبعين وخمس مئة.

قلت: إنما هو عبدُ الباقي بن أبي العز بن عبد الباقي الكواز، المعروف بابن القَوَّالة، هكذا وجدتُ نسبه بخطه[٩].

* فُوْرَان: بضم الفاء، وسكون الواو، تليها راء مفتوحة، ثم ألف، ثم نون، صاحبُ أحمد بن حنبل، فقال بُنَانُ بنُ محمد الزاهد: حدَّثنا فُوْرَان[١٠] صاحبُ

(٦) في «مختلف القبائل» ص٣٧١.

(٧) في «مختلف القبائل» ص٣٥٨، ولفظه: كل فهم في العرب بالفاء، إلّا فهم بن الجابر بن عبد الله بن قادم بن زيد بن عريب من همدان. وذكر مثله الوزير في «الإيناس» ص٢٣٣.

(٨) مترجم في «الاستدراك»: باب الفوَّالة والقوَّالة.

(٩) وذكره ابنُ نقطة في «الاستدراك» كما ذكره المؤلف بزيادة محمد بين عبد الباقي وابن أبي العز.

(١٠) واسمه: عبد الله بن محمد بن المهاجر، أبو محمد، ترجمه الخطيب في «تاريخ بغداد» ١٠/ ٧٩، وتصحف فيه إلى فوزان، بالزاي، وتقدم في حرف الموحدة ١/ ٣٢٤ رسم (بُوران) ذكر بوران، من أصحاب الإمام أحمد، فيظهر أنه المذكور هنا، يلفظ أوله فاء وباء.

أحمد بن حنبل، حدَّثنا مُعاذُ بنُ معاذ العنبري، فذكر حديثاً[١].

* و[فَوْزان] بفتح الفاء، وزاي بدل الراء: عيسى ابن فَوْزان الواسطي، صاحبُ أحمد أيضاً، روى عنه: من قال: لفظي بالقرآن مخلوق؛ فهو جهمي، حدَّث به عنه محمدُ بنُ جعفر البغدادي. ذكره والذي قبله أبو القاسم الحضرمي في كتابه.

* [قال]: فُوْرَجَه: في الأصبهانيين.

قلت: هو بضم أوله، وسكون الواو، تليها راء ثم جيم مفتوحتان، ثم هاء، منهم أبو الحسن عليُّ بنُ محمد بن علي بن فُوْرَجَه الأصبهاني[٢]، حدَّث عنه عبدُ الوهاب ابن الأنماطي وغيره، تُوفي يوم عاشوراء سنة ست وتسعين وأربع مئة[٣].

* قال: و[فَرُّوجَه] بتقديم الراء.

قلت: بفتح الفاء، تليها الراء مضمومة مشددة، ثم الواو ساكنة.

قال: محمدُ بنُ أحمد بن الهيثم المصري فَرُّوجَه[٤]، سمع روح بن الفرج.

قلت: ومحمدُ بنُ صالح فَرُّوجه، ذكره أبو بكر الشيرازي في «الألقاب»[٥].

* الفَوْز: بفتح أوله، وسكون الواو، تليها زاي: أبو الفوز عصامُ بنُ غنام بن عبد الملك البكري الأصبهاني، شيخٌ لأبي سعد بن السمعاني[٦].

وأبو الفَوْز محمدُ بنُ عبد الخالق بن عُزَيْر المضري، ذكره المصنِّفُ في حرف العين المهملة[٧]، وذكرتُه في حرف الميم[٨].

* و[فُور] بضم أوله، وآخره راء: أبو بكر محمدُ بنُ أحمد بن عبد الله بن مهدي العامري النيسابوري[٩]، حدَّث عن بَلَدِيِّه يحيى بن يحيى، وعلي بن حجر، وغيرهما، ذكره الحاكم أبو عبد الله في «تاريخه».

وأبو بكر بن فُور بن عبد الله، سمع عليَّ بنَ خَشْرم، روى عنه أبو بكر بنُ شيرويه. كذا قاله أبو بكر الخطيب بعد أن ذكر الذي قبله بإسقاط عبد الله من نسبه، فقال ابنُ ماكولا في «التهذيب»: وهذا هو الذي قبله، وإنما غلط فيه، يعني: الخطيب، لأنه وجد فُور بن عبد الله، وذاك رآه فُور بن مهدي، وهو ذاك. انتهى.

وأبو سعيد محمدُ بنُ الحسين بن موسى بن محمويه ابن فُور السمسار[١٠]، حدَّث عن أبي بكر محمد بن إسحاق بن خُزَيمة[١١].

* و[القُور] بقاف مضمومة: أبو طالب القُور، كان بالإسكندرية، حدَّث عن أبي بكر الحَنِيفي. ذكره ابنُ نقطة[١٢].

---

(١) وانظر أيضاً «الإكمال» ٧/ ٧٣، ٧٤، و«استدراك» ابن نقطة: باب فوران وبوران، و«التبصير» ٣/ ١٠٨٧.

(٢) مترجم في «الاستدراك»: باب فورجه وفرُّوجه.

(٣) وانظر أيضاً «سير أعلام النبلاء» ٢٠/ ٥٠١.

(٤) مترجم في «تاريخ بغداد» ١/ ٣٧٠، و«الاستدراك» لابن نقطة.

(٥) هو في مختصره «معرفة الألقاب» لابن طاهر المقدسي ورقة ٣٠ب.

(٦) ترجمه السمعاني في «التحبير» ١/ ٦١٦.

(٧) ص ٣٤٠ في رسم (عُزَيْر).

(٨) رسم (المضري).

(٩) مترجم في «الإكمال» ٧/ ٧٤، وأبوه أحمد هو فور، كما ذكر الأمير.

(١٠) مترجم في «سير أعلام النبلاء» ١٦/ ٤٠٢، وسيعيده في رسم (الفُوري) في الصفحة التالية.

(١١) وانظر أيضاً «الإكمال» ٧/ ٧٤، ٧٥، و«التبصير» ٣/ ١٠٨٧ و١١١٤.

(١٢) في «الاستدراك»: باب الفَوز والقُور.

* قال: الفَوْزِي.

قلت: بفتح أوله، وسكون الواو، وكسر الزاي، نسبة إلى فَوْزَة[١]، من قرى حمص فيما قيل.

قال: خَطَّاب بنُ عثمان[٢]، وغيره.

قلت: روى خَطَّابٌ هذا وهو أحدُ شيوخ البخاري عن إسماعيل بن عياش، وعنه أيضاً سبطُهُ سلمة بنُ أحمد الحمصي الفَوْزي[٣]، وروى عن سلمة هذا أبو القاسم الطبراني.

* قال: و[القَوْري] نسبة إلى قَوْرة: من قرى الأندلس.

قلت: هي من قُرى إشبيلية، فيما ذكره ابنُ نقطة[٤]، وقد ضمَّ المصنِّفُ القاف ـ فيما وجدتُه بخطه ـ في موضعين، وهو خطأ، وعلى الصواب قيَّدها ابنُ نقطة بالفتح[٥]، وبعد الواو الساكنة راء.

قال: أبو عبد الله محمدُ بنُ سعيد بن زَرْقُون الإشبيلي القَوْري[٦].

وابنُه أبو الحسين محمد[٧] بن محمد، لهما شهرة.

قلت: حدَّث عن أبيه، وحدَّث أبوه عن أبي عبد الله الخولاني بـ«موطأ» يحيى بن يحيى.

وأبو بكر أحمدُ بنُ سيما القَوْري الصوفي، ذكره ابنُ الجوزي.

* و[الفُوْري] بفاء مضمومة: نسبة إلى فُور: من قرى بلخ في ظن ابن السمعاني[٨]، منها أبو سَوْرة هُمَيْم بن فائد بن هُمَيْم الفُوْري[٩]، عن علي بن خَشْرم.

ونسبة إلى الجد: أبو سعيد محمدُ بنُ الحسين بن موسى بن محمويه بن فُوْر الفُوْري السمسار، سمع أبا بكر بن خُزَيمة، وأبا قُريش بن جمعة، وغيرهما، مات سنة ثمانين وثلاث مئة عن ثمانين سنة، وقد ذكرتُه قريباً مختصراً[١٠].

وأبو الحسن عليُّ بنُ محمد بن أحمد بن علي بن عبد الله ابن فُور الفُوري[١١]، عن أبي حاتم الرازي، وغيره.

* قال: الفُوَطي.

قلت: بضم أوله، وفتح الواو، تليها طاء مهملة مكسورة.

قال: مُؤَرِّخُ العراق كمالُ الدين عبدُ الرزاق بن أحمد الشَّيباني[١٢]، مصنِّف عالم، تُوفي سنة ثلاث وعشرين وسبع مئة.

قلت: هو أبو الفضل عبدُ الرزاق بنُ أحمد بن محمد ابن أحمد بن عمر بن أبي المعالي محمد بن محمود بن أحمد ابن محمد بن أبي المعالي الفضل بن العباس بن عبد الله ابن معن بن زائدة الشيباني المروزي الأصل البغدادي

---

(١) في «الأنساب» ٩/ ٣٤٤: فوز، ومثله في «معجم البلدان».

(٢) مترجم في «التاريخ الكبير» ٣/ ٢٠١، و«الإكمال» ٧/ ٨٧، و«الأنساب» ٩/ ٣٤٥.

(٣) مترجم في «الأنساب» ٩/ ٣٤٥.

(٤) في «الاستدراك»: باب الفَوزي والقوري، وياقوت في «معجم البلدان».

(٥) وقيَّدها بالفتح أيضاً ياقوت، وقيَّدها بالضم ابن حجر في «التبصير» ٣/ ١١١٣.

(٦) مترجم في «السير» ٢١/ ١٤٧.

(٧) مترجم في «معجم البلدان»، و«استدراك» ابن نقطة.

(٨) كما ذكر في «الأنساب» ٩/ ٣٤٤، وجزم بذلك ياقوت في «معجم البلدان».

(٩) مترجم في «الأنساب» ٩/ ٣٤٤، و«معجم البلدان» ٤/ ٢٧٩ وتصحف فيه فائد إلى قائد، بالقاف.

(١٠) في الصفحة السابقة رسم (فور).

(١١) مترجم في «الأنساب» ٩/ ٣٤٤.

(١٢) مترجم في «الدرر الكامنة» ٣/ ١٥٩، و«الوافي بالوفيات» ١٨/ ٤١٢، وسيعيده المؤلف في هذا الرسم أيضاً في حرف القاف ص٥١٣.

ابنُ الصابوني، ويُعرف بابن الفُوَطي، والفُوَطي جدُّ أبيه لأمه، وُلد سنة اثنتين وأربعين وست مئة، وله مُصَنَّفات، منها كتاب حافل في المؤتلف والمختلف مُجَدْوَل، سماه «تلقيح الأفهام»، رأيتُه بخطه قبل الفتنة، ولم أظفر به حين توضيحي هذا الكتاب، روى عن ابن الفُوَطي هذا ولدُه أبو المعالي عبدُ الله وآخرون، وأجاز لبعض مشايخنا.

وإبراهيمُ بنُ ثابت بن محمد الفُوَطي الواسطي، حدَّث عنه أبو عبد الله أحمدُ بنُ علي بن محمد التُّبَاني، ذكره الأمير[1]، وشيخُ الفُوَطي هذا هو جدُّ أبي عبد الله الحسينِ بنِ علي بن أحمد التُّبَاني صاحب ذاك المجلس اللطيف، تقدَّم ذكره في حرف الموحدة[2].

وأبو بكر الفُوَطي، من مشايخ الصوفية، ذكره أبو سعد ابنُ السمعاني[3].

والموفق عبدُ القاهر بنُ علي بن عبد الله بن عبد العزيز أبو محمد ابنُ الفُوَطي البغدادي الأديب، أخذ عن الحسن ابن محمد الصاغاني، ولما مات الصاغاني قال فيه أبياتاً منها:

قد كُنْتَ تُوْدِعُ سمعي الدُّرَّ منتظماً
فَخُذْهُ مِن جَفْنِ عيني اليوم مُنْتَثِرا

قُتِل ابنُ الفُوَطي هذا صبراً في واقعة بغداد سنة ست وخمسين وست مئة[4].

وأبو عبد الله محمدُ بنُ علي الـمُقْرئ الفُوَطي، كان أديباً فاضلاً لغوياً ورعاً مُتديناً كثير التلاوة للقرآن، حدَّث عن ابنِ شاتيل وغيره، وعنه أبو العباس أحمدُ ابنُ محمد بن الصابوني والد الكمال ابن الفُوَطي وغيره، تُوفي في شهر رمضان سنة سبع وعشرين وست مئة[5].

* و[الفُوْطي] بسكون الواو: هشامُ بنُ عمرو الفُوْطي[6]، معتزلي، من أصحاب أبي الهُذَيل، ثم انحرف عنه، وكان داعيةً إلى الاعتزال.

* قال: و[القُوْطي] بقاف ثم سكون: الزاهد الكبير سليمانُ بنُ أيوب القُوْطي القُرطبي، روى عن جماعة، تُوفي سنة سبع وسبعين وثلاث مئة[7].

قلت: وببخارى محلةٌ كبيرة ظاهر البلد يُقال لها: سهلة قُوط، منها الفقيه أبو عبد الله محمدُ بنُ محمد بن أبي بكر البُخاري القُوْطي[8]، سمع «المصابيح» للبغوي على العلّامة أبي محمد أحمد بن محمود بن محمد ابن الكاتب الهاشمي البخاري، بسماعه له من أبي رشيد محمدِ بنِ أبي بكر بن أبي القاسم بن الغزال الحافظ، عن أبي موسى محمدِ بنِ أبي بكر الـمَدِيني، وأبي المحاسن محمد بن عبد الخالق الجوهري، وأبي المكارم فضلِ الله ابن محمد النَّوقاني الطُّوسي، كلهم عن مُصَنِّفه مُحيي السُّنَّة إجازة، ولابنِ الكاتب فيه طريقٌ أخرى إلى البغوي.

* قال: الفُوِّي: جماعة.

قلت: نسبة إلى فُوَّة: بضم الفاء، وتشديد الواو المفتوحة، تليها هاء، بلدة مشهورة قريبة من الإسكندرية، منها العماد أبو عبد الله الحسين بن عبد الله الفُوِّي الشافعي خطيب فُوَّة، سمع من أبي الحسن علي بن

(١) في «الإكمال» ٧/ ١٤٢، والسمعاني في «الأنساب» ٩/ ٣٤٧.
(٢) ١/ ٣٠٩ رسم (التُّبَاني).
(٣) في «الأنساب» ٩/ ٣٤٧.
(٤) مترجم في «شذرات الذهب» ٥/ ٢٧٨.
(٥) مترجم في «التكملة» للمنذري ٣/ برقم (٢٣٠٢)، وسيعيده المؤلف أيضاً ص٥١٣.
(٦) مترجم في «سير أعلام النبلاء» ١٠/ ٥٤٧.
(٧) مترجم في «الوافي بالوفيات» ١٥/ ٣٥٤.
(٨) سيعيد المؤلف ذكره في حرف القاف في رسم (القوطي) أيضاً ص٥١٢.

نصر بن العطار، وحدَّث، وله شعر، روي منه أيضاً، مات سنة ست وثلاثين وست مئة[١].

وابنه أبو عبد الله محمدُ بنُ الحسين بن عبد الله بن الحسين بن عبد الله بن حَسُّون بن موسى القُرشي المصري، يُعرف بابن الفُوِّي[٢]، لكني وجدتُ نسبته بالفتح بخط الحافظ أبي المعالي محمد بن رافع، فقال: بفتح الفاء، وكسر الواو المشددة، وياء النسب: نسبة إلى فَوَّة: بلدة على شاطئ النيل بالقرب من البحر الملح. انتهى. وهي البلدة التي تقدَّم ذكرها. سمع ابنُ الفُوِّي هذا من محمدِ بنِ عماد الحراني «فوائد» الخِلَعي، أخذ عنه المؤلف وغيره، تُوفي في محرم سنة ثلاث وسبع مئة بمصر، وله تسعٌ وثمانون سنة.

وفُوَّة أيضاً: هي في ظن ابنِ السمعاني[٣] بنواحي البصرة، منها:

أبو الحسن عليُّ بنُ أحمد بن محمد بن بكران الفُوِّي البصري[٤]، روى عنه أبو بكر الخطيب، مات سنة عشر وأربع مئة.

* قال: و[الفَوِّي] بالفتح: سفيانُ بنُ هانئ الفَوِّي[٥]، شهد فتح مصر.

قلت: عن علي، وعُقبة بن عامر، رضي الله عنهما، وعنه عبدُ الله بنُ هُبيرة، والفَوَّة: من بلاد مصر عند رَشِيد.

* قال: و[القَوِي] بقاف.

قلت: مفتوحة، والواو مخففة مكسورة.

(١) مترجم في «تكملة» المنذري ٣/ برقم (٢٨٤٩).
(٢) مترجم في «معجم شيوخ» الذهبي ٢/ ١٨٤.
(٣) كما ذكر في «الأنساب» ٩/ ٣٤٨.
(٤) مترجم في «الإكمال» ٧/ ٨٨، و«الأنساب» ٩/ ٣٤٩.
(٥) من رجال التهذيب.

قال: أبو يونس القَوِي الحسن بن يزيد[٦]، عن مجاهد، وعنه أبو عاصم.

قلت: وقال أبو عاصم: إنما سُمِّي أبو يونس القَوِيَّ لعبادته، قدم علينا، فطاف في يوم واحد سبعين طوافاً. انتهى.

* الفُوَيْرَة ـ تصغير فارة إحدى الفواسق ـ: الجمالُ أبو زكريا يحيى بنُ الإمام أبي عبد الله محمد بن الزكي عبد الرحمن بن محمد السُّلمي المعروف بابن الفُوَيرة[٧]، حدَّث عن أحمدَ بن شيبان، والحسن بن علي الخَلَّال، وعنه القاضي نجمُ الدين إبراهيمُ بنُ الطَّرَسُوسي، تُوفي في غُرَّة جمادى الأولى سنة اثنتين وأربعين وسبع مئة، ودُفن بسفح قاسيون من دمشق، وبيتهم مشهور.

* و[الفُوَيْره] تصغير فارِه، وهو الحاذقُ بالشيء: عبدُ الرحمن بنُ عبد اللطيف بن محمد بن وَرِّيدَة أبو الفرج البزاز المُلَقَّب بالفُوَيْره[٨]، لُقِّب بذلك لاشتغاله وفهمه، سمع أحمد بن صرما، وأبا الوفاء محمودَ بنَ مَنْدَه، وطبقتهما، وأجاز له ابنُ سكينة وغيره، أجاز للمصنِّف، وقال في «طبقات القراء»[٩]: وكنتُ أتحسَّرُ على الرحلةِ إليه، وما أتجسَّر خوفاً من الوالد، فإنه كان يمنعني. ثم ذكر المصنِّفُ أنَّ وفاته ببغداد سنة سبع وتسعين وست مئة عن ثمان وتسعين سنة وأشهر[١٠].

* قال: فَلَاح، عدَّة.

قلت: هو بفتح أوله، وتخفيف ثانيه، وثالثه حاء مهملة.

(٦) من رجال التهذيب.
(٧) مترجم في «الدرر الكامنة» ٦/ ١٩٦، و«وفيات» ابن رافع برقم (٢٩٣).
(٨) مترجم في «معجم شيوخ» الذهبي برقم (٤١١).
(٩) ٢/ ٦٩٥.
(١٠) في الأصل: «واشتهر» وهو خطأ.

* و[الفَلّاح] كذلك، لكنه بالتشديد: المسند أبو محمد عَبدُ الرحمن بنُ عبد الولي بن إبراهيم اليَلْدَاني الفَلَّاح[١]، حدَّث عن جَدِّه لأمِّه عبد الرحمن بن أبي الفهم اليَلْدَاني، حدَّثونا عنه.

* قال: و[القُلَاخ] بقاف مضمومة وخاء.

قلت: الخاء معجمةٌ مع التخفيف.

قال: القُلَاخ العَنْبَري، شاعرٌ قديم[٢].

والقُلَاخ بن حزْن[٣] السَّعْدي أبو خِرَاش، شاعر مشهور في دولة بني أمية.

قلت: والقُلَاخ بن زيد أخو[٤] بني عمرو بن مالك، شاعر ذكره الآمدي في كتابه «المختلف والمؤتلف».

* قال: الفَلَّاس.

قلت: بفتح أوله والتشديد، وآخره سينٌ مهملة.

قال: أبو حفص عمرو بن علي الصَّيرفي الحافظ[٥]، وغيره.

* و[القَلّاس] بقاف: أبو بكر محمدُ بنُ يعقوب البغدادي القَلاس[٦]، عن عليِّ بن الجَعْد.

قلت: أبو بكر هذا يُعرف بابن القَلَّاس، حدَّث عنه محمدُ بن مخلد الدوري، تُوفي سنة خمس وتسعين ومئتين.

(١) مترجم في «الدرر الكامنة» ٣/ ١٢٤، و«الوافي بالوفيات» ١٨/ ١٧٨ وتحرف فيه عبد الولي إلى عبد المولى.

(٢) مترجم في «مؤتلف» الآمدي ص٢٥٤، و«معجم الشعراء» للمرزباني ص٢٢٦.

(٣) مثله في «الاشتقاق» لابن دريد ص٢٥٠، و«سمط اللآلى» ٢/ ٦٤٧، وقال ابن قتيبة في «الشعر والشعراء» ٢/ ٧٠٧: هو القلاخ بن جناب، من بني حَزْن بن منقر بن عبيد. وفي «مؤتلف» الآمدي ص٢٥٣: القلاخ بن حزن بن جناب بن جندل بن منقر بن عبيد.

(٤) في «مؤتلف» الآمدي ص٢٥٤: أحد.

(٥) من رجال التهذيب.

(٦) مترجم في «تاريخ بغداد» ٣/ ٣٩١.

قال: وأبو نصر محمدُ بنُ كُرْدي القَلَّاس[٧]، عن المرُّوذي.

والحُسَين القَلَّاس، فقيهٌ من تلامذة الشافعي.

قلتُ: كذا وجدتُه بخط المصنِّف، وهو وهم، إنما هو أبو الحسين القَلَّاس، بغدادي، وقال داود بن علي: كان من عِلْيَة أصحاب الحديث وحُفَّاظهم له ولمقالة الشافعي. قاله داود بن علي، فيما حكاه عنه الأمير[٨].

وأبو عبد الله محمدُ بنُ خُزَيمة القَلَّاس البَلْخي، ذكره ابنُ السمعاني[٩].

ومحمدُ بنُ هارون القَلَّاس، كذا ذكره عبدُ الغني، وابنُ السمعاني[١٠]، وغيرهما بالقاف، وذكره ابنُ ماكولا بالفاء أول[١١]، وقال: يُلَقَّب شيْطا، كان من الحفّاظ للمسند والمقطوع، قاله الدارقطني[١٢]. ثم أعاده ابنُ ماكولا بالقاف[١٣]، وعزاه إلى عبد الغني، وقال: وأنا أخشى أن يكون هذا شيطا، وقد وهم في نسبتِه. انتهى.

* قال: الفَيْدي.

قلت: بفتح أوله، وسكون المثناة تحت، وكسر الدال

(٧) مترجم في «تاريخ بغداد» ٣/ ١٩٥.

(٨) في «الإكمال» ٧/ ٩٠، لكنه فيه «الحسين» كما ذكر الذهبي، وهو كذلك عند الدارقطني في «المؤتلف» ٤/ ١٨٦٠، والخطيب في «تاريخ بغداد» ٨/ ٨٦، والسمعاني في «الأنساب» ١٠/ ٢٧٩، وقال: وقيل: الحسن، وهو الأشبه.

(٩) في «الأنساب» ١٠/ ٢٧٨.

(١٠) في كتابيهما «مشتبه النسبة» ص٦٠، و«الأنساب» ١٠/ ٢٧٨.

(١١) في «الإكمال» ٧/ ٨٩، وبالفاء ذكره الذهبي في «سير أعلام النبلاء» ١٢/ ٣٢٧.

(١٢) في «المؤتلف والمختلف» ٤/ ١٨٦٠، ولكن وقع فيه شيصا بدل شيطا.

(١٣) في «الإكمال» ٧/ ٩٠.

المهملة، نسبة إلى فَيْد، وهي بُليدةٌ بالبادية من نجد على طريق حاجِّ الكوفة بعد جَبَلَي طَيِّئ ومنازلها، وبعدها تَوْز، وهي منتصف طريق الحاج، وهي لحاجِّ العراق كالعُلَا لحاج الشام، بسبب وديعة الأزواد وغيرها[١].

قال: محمدُ بنُ جعفر[٢]، عن المحاربي، وعنه محمدُ ابنُ يحيى بن ضُرَيس.

قلت: هو شيخُ البخاري، وهو أبو جعفر محمدُ بنُ جعفر بن أبي مواتية الكلبي الكوفي، ويُقال: البغدادي، نزل فَيْد، فقيل له: الفَيْدي. [قال] البخاري في «تاريخه»[٣]: أرى أصله كوفياً، سمع ابن الفُضَيل. انتهى. تُوفي سنة ست وثلاثين، وقيل: سنة إحدى وثلاثين ومئتين. وابنُ الضُّرَيس المذكور فَيْدي أيضاً[٤].

قال: ومحمدُ بنُ الطُّفَيل الفَيْدي[٥]، عن يحيى بن يعلى.

قلت: وأيوبُ بنُ سَيّار الزُّهري المدني[٦]، نزل فَيْد، فعُرف بالفَيْدي، حدَّث عن ابن المُنْكدر وغيره، متروك.

وعيسى بنُ إبراهيم الفَيْدي[٧]، عن موسى الجُهَني.

وإبراهيمُ الفَيْدي، حكى عنه أحمدُ بنُ أميرويه الزرّاد في كتابه «المفتخر».

* قال: و[القَيْدي] بقاف: العلّامة رشيدُ الدين يوسفُ القَيْدي الخوارزمي[٨]، صَدْر الإقراء بخوارزم، قرأ التفسير على حسام الأئمة الزاهدي، وكان ماهراً بالقرآن، قرأ عليه سيفُ الدين الباخرزي، ونجمُ الدين مختارُ بنُ محمود الزاهدي الغَزْميني، والأديبُ نجمُ الدين الكَرْدَري.

قلت: في قول المصنِّف: قرأ التفسير؛ نظر، فقد ذكره أبو العلاء الفَرَضي، ومنه لخَّص المصنِّف، فقال أبو العلاء: الإمامُ العلّامةُ رشيدُ الدين أبو يعقوب يوسفُ بنُ محمد بن أبي القاسم القَيْدي الخوارزمي المقرئ، كان إماماً فاضلاً عارفاً بفنون الأدب، ماهراً بروايات القُرّاء السبعة والشواذّ وعِللها، صحيح النَّقْل، وكان صدرَ القُرَّاء بجرجانية خُوارزم، قرأ الأدب على حسام الأئمة الزاهدي صاحب التفسير المسمى بـ«شفاء الصدور». وقال أيضاً: أظنه استُشهد في واقعة خُوارزم في سنة ثمان عشرة وست مئة. انتهى.

* قال: و[القَنْدي] بقاف ونون: أبو القاسم عبدُ الملك ابنُ محمد بن بِشْران القَنْدي الواعظ، مشهور[٩].

قلت: تُوفي سنة ثلاثين وأربع مئة.

وأخوه أبو الحسين علي[١٠]، يُعرف بالقَنْدي أيضاً، تُوفي سنة خمس عشرة وأربع مئة، سمع هو وأخوه من أبي بكر الشافعي، ودَعْلَج، وغيرهما.

وقال أبو بكر الخطيب: حدَّثنا عليٌّ وعبدُ الملك ابنا محمد بن عبد الله القَنْدي، وذكر حديثاً.

وأبوهما أبو بكر محمدُ بنُ عبد الله بن بشران بن

---

(١) قال ياقوت: يودع الحاج فيها أزوادهم وما يثقل من أمتعتهم عند أهلها، فإذا رجعوا أخذوا أزوادهم، ووهبوا لمن أودعوها شيئاً من ذلك.

(٢) من رجال التهذيب.

(٣) ١/ ٥٧.

(٤) ترجمه الأمير في «الإكمال» ٦/ ٣٣١، والسمعاني في «الأنساب» ٩/ ٣٦٠.

(٥) من رجال التهذيب.

(٦) مترجم في «تاريخ البخاري» ١/ ٤١٧، و«ميزان الاعتدال» ١/ ٢٨٨، ٢٨٩.

(٧) مترجم في «الإكمال» ٦/ ٣٣١، و«الأنساب» ٩/ ٣٥٩، و«معجم البلدان» ٤/ ٢٨٢، ٢٨٣.

(٨) ترجمه ابن الجزري في «غاية النهاية» ٢/ ٤٠٣ باختصار.

(٩) مترجم في «سير أعلام النبلاء» ١٧/ ٤٥٠، و«تاريخ بغداد» ١٠/ ٤٣٢، ٤٣٣.

(١٠) مترجم في «السير» ١٧/ ٣١١، و«تاريخ بغداد» ١٢/ ٩٨، ٩٩.

محمد بن محمد بن بشران بن مهران الأموي السكري القَنْدي، سمع أحمدَ بنَ يحيى الحلواني وغيره.

وعمُّ هذا أبو حفص عمرُ بنُ بشران بن محمد بن محمد السُّكَّري القَنْدي[1]، حدَّث عن أحمدَ بن الحسن ابن عبد الجَبَّار الصُّوفي وغيرِه، وعنه أبو بكر البرقاني، ووثَّقه.

وأبو عبد الله الحسينُ بنُ يوسف بن الحسين بن علي القَنْدي[2] المواريثي الكاتب، حدَّث عن شُهْدة الكاتبة، وعنه أبو طالب عليُّ بنُ أنجب بن الساعي المؤرخ، وقد ذكره المصنِّفُ مختصراً في حرف القاف[3].

* قال: فَيْد: جماعة[4].

قلت: كاسم البليدة المذكورة قبل.

* قال: و[فِنْد] بالكسر ونون: سعيد بن فِنْد البخاري[5]، عن عيسى غُنْجار.

وفِنْد أبو زيد مولى عائشة بنت سعد بن أبي وقاص، مجّان يُضرب به المثلُ في الإبطاء، وقيل: هو بالقاف.

قلت: حكاه ابنُ ماكولا[6]، وقال: وبالفاء أصح. انتهى[7].

(١) مترجم في «سير أعلام النبلاء» ١٦/ ٢٦٩.

(٢) مترجم في «تاريخ الإسلام» الطبقة ٦٣/ برقم (١٧١) وفيات سنة ٦٢٣، وتحرف فيه إلى العبدي، وهو على الصواب في «تكملة» المنذري ٣/ برقم (٢٠٩٣)، و«الوافي بالوفيات» ١٣/ ٨٤.

(٣) رسم (القندي) ص٥٣٨.

(٤) انظر «الإكمال» ٧/ ٧٢، ٧٣.

(٥) مترجم في «الإكمال» ٧/ ٧٢.

(٦) في «الإكمال» ٧/ ٧٢.

(٧) وحكاه عن ابن ماكولا ابن حجر في «التبصير» ٣/ ١٠٨٩، ثم قال: ورأيت بخط مغلطاي أنه رأى في عدة نسخ صحيحة من «ثقات» ابن حبان في حرف الفاء: فِنْد، عن يعلى بن أمية، وعنه وهب بن منبه، كذا قال، وهذا تصحيف، وإنما هو فَنَّج، كما مضى. قلت: مضى في «التبصير» ٣/ ١٠٦٧، ومضى في هذا الجزء ص٤٤١.

قال: وقد ذكر السِّلَفي فَيْد بن عبد الرحمن الشعراني، وأنه أجاز له من هَمَذان، وقال: لا أعرفُ له من الرواة سمياً. قلت: قد سمى ابنُ ماكولا حُميد بن فَيْد الخشاب البغدادي، روى عنه الإسماعيلي، وأبو فَيْد مُؤَرِّج بن عمرو السَّدُوسي[8]، مات سنة خمس وتسعين ومئة.

قلت: انتهى كلامُ المصنِّف، ووقع في بعض نسخ «الإكمال»[9] لابن ماكولا بعد ذكر مُؤَرِّج والخَشَّاب المذكورين: وفَيْد بن عبد الرحمن بن شاذي الشعراني، قدم علينا حاجاً ببغداد سنة تسعين، فسمعتُ منه برباط البسطامي عدَّة أحاديث، وأجاز لي، وكان ذلك في شوال من التاريخ. انتهى. وأرى هذا من زيادات أبي الفضل ابن ناصر على «الإكمال»، وقد استدركه ابنُ نقطة في كتابه، فقال: أبو الحسن فَيْد[10] بن عبد الرحمن ابن شاذي الهمذاني، حدَّث عن محمد بن محمد بن علي النيسابوري، وعبدِ الله بن عيسى المالكي المعروف بالمحتسب، حدَّث عنه محمدُ بنُ منصور السمعاني، وأبو بكر هبةُ الله بنُ الفرج بن أخت الطويل الهمذاني. انتهى.

* و[قَنْد] بقاف مفتوحة، ثم نون ساكنة: محمدُ بنُ سعيد بن قَنْد بن يابي البخاري[11]، حدَّث عن أبي السُّكَيْن زكريا بن يحيى الطائي، وتقدَّم ذكره في حرف الموحدة[12].

* الفِيْرْيابي: بكسر أوله، ثم مثناة تحت ساكنة، ثم راء كذلك، ثم مثناة تحت مفتوحة، تليها ألف، ثم موحدة

(٨) مترجم في «سير أعلام النبلاء» ٩/ ٣٠٩.

(٩) وليس موجوداً في المطبوع منه.

(١٠) في الأصل: فند، وهو خطأ.

(١١) مترجم في «الإكمال» ٩/ ٧٣، وتصحف فيه يابي إلى بابي بموحدتين.

(١٢) ١/ ١٥٧ رسم (يابي).

مكسورة، فالبلدة التي بنواحي بلخ يُقال في النسبة إليها: فِريابي، وفارياب، وفيريابي، وتقدم ذكر جماعة منها في هذا الحرف[١].

* و[القُبْرِياني] بقاف مضمومة[٢]، ثم موحدة ساكنة، ثم راء مكسورة[٣]، ثم المثناة تحت تليها الألف، ثم نون مكسورة[٤]: نسبة إلى قُبْرِيان، وهي في ظنِّ أبي سعد بن السمعاني قريةٌ بإفريقية، يُنسب إليها سهلُ بنُ عبد العزيز القُبْرِياني من أهل إفريقية، يروي على سحنون بن سعيد المغربي. وبتهامة عقبة يقال لها: قُبْرِيان.

* قال: فِيرَة.

قلت: بكسر الفاء، وسكون المثناة تحت، تليها راء مفتوحة، ثم هاء.

قال: إبراهيمُ بنُ محمد بن حسن بن فِيْرَة الأصبهاني الطيّان[٥]، عن الحسين بن القاسم الأصبهاني، وهَنَّاد ابنِ السَّرِي.

قلت: وروى أيضاً عن البُخاري وطائفة، وتقدم ذكره في حرف الهمزة[٦].

* قال: و[فِيْرُّه] بالتثقيل والضم.

قلت: القاسمُ بنُ فِيْرُّه بن خَلَف الرُّعَيني، ناظمُ الشّاطبية.

قلت: وكذلك نسبه المصنِّفُ في «طبقات القراء»[٧]، فقال: القاسم بن فِيْرُّه بن خَلَف بن أحمد، الإمامُ أبو محمد وأبو القاسم الرُّعيني الشاطبي المقرئ الضرير، أحد الأعلام. انتهى. ونسبه أبو حامد ابنُ الصابوني في «مذيله»[٨] على «إكمال» ابن نقطة، فقال: وأغفل ذكرَ الشيخِ الفاضل الصالح المقرئ أبي القاسم بن فِيْرُّه بن أبي القاسم خَلَف بن أحمد الرُّعَيني الأندلسي ثم الشاطبي الضرير. انتهى. ووافقه المصنِّفُ في كتابه «الوفيات» في ذكر من تُوفي سنة تسعين وخمس مئة، فقال: والإمام أبو القاسم بن فِيْرُّه الرُّعَيني الشاطبي المقرئ في جمادى الآخرة، وله اثنتان وخمسون سنة. انتهى.

وفِيْرُّه: اسم أعجمي، يُقال: إنَّ تفسيره: حديد، وقال ابنُ الجُمَّيزي في «مشيخته»: أخبرنا أبو القاسم ابنُ حديد، يريد به الشاطبي، فنسبه إلى أبيه مُفَسَّراً بالعربية.

قال: ويوسفُ بنُ محمد بن فِيْرُّه الأنصاري المَغْرِبي، عن قاضي المرستان.

قلت: يوسفُ هذا كُتب اسمُ جدِّه بوجهين: أحدهما كما ذكره المصنِّف، والثاني بإبدال المثناة تحت ألفاً، وقد ذكرتُه في أوائل هذا الحرف[٩].

* [قال:] و[قِتْرة] بقاف مكسورة، ومثناة ساكنة.

قلت: المثناة فوق ساكنة، والراء مفتوحة خفيفة.

---

(١) ص٤٢٥ رسم فارياب، وص٤٢٩ رسم (الفاريابي)، وص٤٦٦ رسم (الفريابي).

(٢) كذلك قيَّدها السمعاني في «الأنساب» ١٠/ ٤٩، وياقوت في «معجم البلدان» ٤/ ٣٠٦، وابن حجر في «التبصير» ٣/ ١١١٨، وأطلقها الأمير في «الإكمال» ٧/ ٩٠، ومقتضى عطفها على الفيريابي أنها مكسورة عنده.

(٣) قيَّدها ياقوت بالفتح.

(٤) وكذا قيَّدها بالنون السمعاني وياقوت، وقيَّدها ابن حجر في «التبصير» ٣/ ١١١٨ بالهمزة بدل النون، وهو ما وقع في «الإكمال» ٧/ ٩٠، فقد أغفلها الأمير.

(٥) مترجم في «سير أعلام النبلاء» ١٤/ ١٤٢، وتقدم في رسم (أبّة) ١/ ٨٠، وسيأتي في رسم (متويه)، وهو: إبراهيم بن محمد بن الحسن بن متويه بن فِيْرَه الطَّيَّان.

(٦) ١/ ٨٠ رسم (أبّة).

(٧) ٢/ ٥٧٣.

(٨) ص٢٦٦.

(٩) رسم (فارُّة) ص٤٢٩: وانظر من اسمه فِيْرُّه أيضاً في «التبصير» ٣/ ١٠٩٠.

قال: في الحديث: «نعوذُ بالله من الأعيمش ومن قِتْرَةَ وما ولد» قال الخطابي: يُريد بالأعيمش: السيل، والحريق، لأنَّهما لا هداية لهما، إنما يتعسَّفان كالأعمى.

قلت: كذا نقلتُه من خط المصنِّف، وقد صَحَّف في قوله: الأعيمش، تصحيفاً فاحشاً، إنما هو تثنيةُ أعمى في المكانين، فقال أبو سليمان الخطابي في كتاب «الدعاء ومعاني أسماء الرب جلا وعلا[1]»: قوله: «نعوذ بالله من الأعميين ومن قِتْرَة وما ولد»، يُريد بالأعميين: السيل، والحريق، وقيل لهما: الأعميان، لأنه لا هداية لهما، إنما يتعسَّفان بمنزلة العميان، ويُروى أيضاً: الأيهمين، ومعناهما واحد، ومنه قيل للمفازة التي لا يُهتدى فيها للطريق: اليَهْماء. انتهى.

وقال أبو نصر الجوهري: والأعميان: السيل، والجمل الهائج. انتهى.

قال: وقِتْرة: من أسماء إبليس، وقيل: كنيته أبو قِتْرة.

قلت: وقال موسى بن هارون: حدَّثنا العباس بن الوليد، حدَّثنا معتمر، سمعتُ ليثاً، عن أبي فَزارة، عن سعيد بن جبير أو مِقْسَم[2]، عن ابن عباس رضي الله عنهما، يرفع الحديث إلى النبي ﷺ أنَّه قال: «هذه الكلماتُ دواءٌ من كُلِّ داء: أعوذُ بكلمات الله التامة، وأسمائِه كلها عامَّة، من شرِّ السامّة والهامّة[3]، ومن شرِّ عين اللامة[4]، ومن شرِّ حاسدٍ إذا حسد، ومن شرِّ أبي قِتْرَة وما ولد»[5]، حدَّث به موسى، وقال: هذا حديث منكر، وضرب عليه في كتابه، وقال: لا أُحدِّث به أبداً إن شاء الله. روى الحديث والقصة عن موسى القاسمُ بنُ ثابت في «دلائله»، وقال: يقال: كنيةُ إبليس أبو قِتْرة.

والأعرابُ يقولون: ابن قِتْرَة[6]: حيَّة خبيثةٌ لا يَبِلُّ سليمُها. انتهى. وهذه الحيَّةُ شبه قضيب فضة، قدرُها شبر وأقل من شبر، إذا قربت من الإنسان نزت في الهواء، ووقعت عليه من فوق اللاذي[7].

* فِيْل: بكسر أوله، وسكون المثناة تحت، تليها لام، جماعة، منهم:

أبو الفِيْل الخُزاعي الصحابي، روى عن النبي ﷺ: «لا تَسُبُّوا» يعني: ماعزاً. رواه الوليدُ بنُ أبي ثور، عن سماك بن حرب، عن عبد الله بن جُبير الخُزاعي الصحابي، عن أبي الفيل.

وفِيْلُ بن عَرَادة[8]، يروي عن جَرَاد بن طارق، روى عنه الصعقُ بن حزن.

وفيل[9]، مولى زياد بن أبي سفيان، روى جريرٌ، عن محمد بن الزبير الحنظلي، عن فِيْل مولى زياد، قال: قُتِل حُجْرُ بنُ الأدبر رضي الله عنه، وملك زيادٌ العراق خمس سنين، ثم مات سنة ثلاث وخمسين[10].

* و[قَيْل] بقاف مفتوحة: قَيْلُ بنُ عمرو بن الهجيم ابن عمرو بن تميم الشاعر، لقبه بَلِيل في قول المَرْزُباني[11]،

---

(١) ص٢٠٢، والكتاب مطبوع بعنوان «شأن الدعاء».

(٢) هو مِقْسَم بن بُجْرة، يقال له: مولى ابن عباس، للزومه له.

(٣) في الأصل: والعامة، والتصويب من «مسند الفردوس» برقم (٨٩٣٧)، و«كنز العمال» ١٠/ ٦٩. والهامة: كل ذات سم يقتل، أما السامة فهو ما يسم ولا يقتل.

(٤) في «مسند الفردوس» و«كنز العمال»: العين اللامة.

(٥) أخرجه الديلمي في «»مسند الفردوس» برقم (٨٩٣٧) من حديث أبي أمامة، وأوله: ينفع بإذن الله تعالى من الجنون والجذام والبرص والعين والحمى، يكتب: أعوذ... .

(٦) في الأصل: أبي قترة، والتصويب من «القاموس»، وانظر «حياة الحيوان» للدميري ٢/ ٢٤٢.

(٧) اللاذة: ثوب حرير أحمر، فارسيته لاد.

(٨) «الإكمال» ٧/ ٧٧.

(٩) «الإكمال» ٧/ ٧٧.

(١٠) وانظر أيضاً «الإكمال» ٧/ ٧٨.

(١١) في «معجم الشعراء» ص٢٢١، قال المرزباني: ويقال: بُلَيل.

وبالتصغير في قول الأمير[١]، وقد ذكرتُه في حرف الموحدة[٢]، وقاله بعضُهم: [قُتَل] بضم القاف، ثم مثناة فوق مفتوحة، وحكاه الخطيبُ عن ابن حبيب.

* قال: فِيْلَة.

قلت: بكسر أوله، وسكون المثناة تحت، وفتح اللام، تليها هاء.

قال: عليُّ بنُ محمد بن الحسين بن فِيْلَة المديني[٣]، عن ابن مَنْده، وعنه أبو عبد الله الخلال، وعنده «سُنن» أبي داود عن جدّه، عن ابن داسة، مات سنة اثنتين وستين وأربع مئة.

ومحمدُ بنُ علي بن أبي عمرو[٤] بن فِيْلة الواعظ، عن ابن البُسْري، كتب عنه السِّلَفي.

* و[قَيْلة] بقاف: ابنا قَيْلة: الأوس، والخزرج.

قلت: قَيْلَة هذه: بفتح القاف، زوجُ الحارثة والد الأوس والخزرج، وهما ابناها، وهي بنت الأرقم بن عمرو بن جَفْنَة بن عمرو مزيقيا بن عامر ماء السماء، ويُقال: قَيْلَة بنت كاهل بن عُذْرة، من قُضَاعة، ذكره ابنُ الكلبي[٥]، وقال: النُّسَّاب يقولون: هي عُذْرية. انتهى.

قال: وقَيْلة بنت مَخْرَمة، صحابية.

وقَيْلَة أم بني أنمار[٦]، لها صحبة.

وأبو قَيْلَة التِّنْعي[٧]، حدَّث عنه سلمة بن كهيل.

(١) في «الإكمال» ١/ ٣٥٤ و٧/ ٧٨.
(٢) ١/ ٢٩٥ رسم (بُلَيْل).
(٣) مترجم في «الاستدراك»: باب فيلة وقَيلة.
(٤) في «الاستدراك»: بن عمرو، بدل: بن أبي عمرو.
(٥) في «جمهرة النسب الكبير» ٢/ ٨.
(٦) في «الإكمال» ٧/ ١٣٠، وقيل: من بني أنمار.
(٧) «الإكمال» ٧/ ١٣٠.

* وبمثناة: قَتْلة، وربما صُغِّرت: قَتْلَةُ بنتُ عبد العزى[٨]، والدةُ أسماء بنت أبي بكر.

قلت: ووالدةُ أخيها عبد الله بن أبي بكر.

قال: ومحمدُ بنُ أبي قَتْلَة[٩]، حدَّث عنه عبد الرحمن ابن ميسرة.

ومحمدُ بنُ الحَجَّاج بن أبي قَتْلة الخولاني[١٠]، عن عبد الرحمن بن أبي هلال، عن أبي هُريرة.

قلت: وقَتْلَة التي شَبَّب بها الأعشى، ذكرها الأمير[١١].

* الفَيُّومي: بفتح، وتشديد المثناة تحت مضمومة، تليها واو ساكنة، ثم ميم مكسورة، نسبة إلى الفَيُّوم من أرض مصر، قيل: إنَّ نهرها احتفره يوسفُ عليه الصلاة والسلام بوحيٍ من الله عز وجل، وبها قُتل مروانُ بنُ محمد بن مروان بن الحكم الأموي المعروف بالحمار.

ومن هذه النسبة جماعةٌ منهم:

أحمدُ بنُ محمد بن يعقوب الداري الفَيُّومي، من ولد تميم الداري، كان ينزلُ بالفَيُّوم من أرض مصر، حدَّث عن الفريابي والمقرئ، ومات سنة ثمانين ومئتين.

* و[القَيُّومي] بقاف بدل الفاء: أبو حفص عمرُ بنُ محمد بن عبد الله بن أحمد بن جعفر البندار النهرواني القَيُّومي، نُسب إلى قَيُّوما لقب جدّه، روى عن أبي القاسم البغوي وغيره، وعنه أبو بكر البَرْقاني، تُوفي بعد سنة اثنتين وستين وثلاث مئة. ذكره ابنُ السمعاني[١٢] وغيره.

(٨) «الإكمال» ٧/ ١٣٠.
(٩) مترجم في «التاريخ الكبير» ١/ ٢١٦، و«الإكمال» ٧/ ١٣٠.
(١٠) مترجم في «الإكمال» ٧/ ١٣٠.
(١١) في «الإكمال» ٧/ ١٣٠.
(١٢) في «الأنساب» ١٠/ ٣٠٠، وابنُ حجر في «التبصير» ٣/ ١١١٨.

حرف القاف

قال: حرف القاف.

* قلت: القابوني: بموحدة بعد الألف مضمومة، تليها واو ساكنة، ثم نون مكسورة، نسبة إلى القَابُون: من قرى دمشق، وهما قابونان متجاوران، فمن الأعلى الشيخ الصالح العالم أبو محمد سليمانُ بنُ عبد الحميد البغدادي ثم القابوني[١]، سمع كثيراً، وله نظم، سمعنا عليه منه، وعدة أجزاء من مروياته بالقابون، وغيره.

* و[القانوني] بنون بدل الموحدة: أبو محمد عبدُ الرحمن بنُ عمر بن صومع الدَّيْرَقانوني الحَريري، حدَّث عن ابن اللَّتِّي، ودَيْر قانون: قريةٌ بوادي بردى من قرى دمشق.

* قال: قائد بن أصرم، شاعر، له في الزهري قصيدة.

قلت: كذا نقلتُه من خط المصنِّف، وقد وهم في قوله: ابن أصرم، بصاد، إنما هو ابنُ أفرم، بفاء، وبها قيده عبدُ الغني بن سعيد، وابن ماكولا[٢]، وغيرهما، وقد ذكرتُه في حرف الهمزة[٣].

وقائد: بمثناة مكسورة بعد الألف، ثم دال مهملة.

قال: وعبدُ الله بنُ قائد العلوي السمرقندي[٤]، كان بعد الخمس مئة.

قلت: هو عبدُ الله بنُ قائد بن عَقِيل بن الحسين بن أحمد بن علي بن أحمد بن إبراهيم بن محمد بن حمزة بن عبد الله بن الحسين بن علي بن الحسين بن علي بن أبي طالب الحسيني الأخشيكثي، ذكره عمر بنُ محمد النَّسَفي في كتابه «القَنْد»، ولد بأخشيكث سنة إحدى وستين وأربع مئة، وحدَّث عن أبي الرضا محمد بن علي بن يحيى، تُوفي بسمرقند بعد سنة خمس عشرة وخمس مئة.

قال: ومحمدُ بنُ أبي المَعَالي بن قائد الأواني الزاهد القدوة، مات سنة أربع وثمانين وخمس مئة[٥].

قلت: في شهر رمضان ببلده، وقد ذكرتُه في حرف الهمزة[٦].

وأبو البركات محمدُ بنُ حيان بن محمد بن نصر بن محمد بن قائد، نسبه ابن ماكولا[٧] كذلك، وقال: صديق لنا، سمع الحديث، له شعر جيد، وتعاطى الهندسة والطب، وكان له ذكاء، ونظر[٨] لبني حمدان، وقُتل ببعض نواحي مصر. انتهى.

وأبو الربيع سليمانُ بنُ إبراهيم بن بدران بن قائد، حدَّث عن محمد بن إبراهيم بن مسلم الإربلي، والناصح بن الحَنْبَلي، تُوفي في صفر سنة اثنتين وتسعين وست مئة.

وأبو القاسم عبدُ الملك بنُ زيد بن ياسين بن زيد ابن قائد التغلبي الدَّوْلَعي الخطيب، حدث عن نصر الله المصيصي، وغيره، وعنه ابنُ خليل، تُوفي سنة ثمان وتسعين وخمس مئة[٩].

وعبدُ الله بن إبراهيم بن سعيد بن القائد الرِّيْغي قاضي الإسكندرية، حدَّث عن أبي القاسم الشاطبي وغيره، وذكره المصنِّفُ في حرف الراء[١٠].

وأبو المنصور ظافر بنُ عطية بن قائد اللخمي

---

(١) مترجم في «الضوء اللامع» ٣/ ٢٥٨.
(٢) في كتابيها «المؤتلف والمختلف» ص١٠٧، و«الإكمال» ٧/ ٩١.
(٣) ١/ ١٣٨ رسم (أفرم).
(٤) مترجم في «استدراك» ابن نقطة: باب قائد وفائد.
(٥) مترجم في «سير أعلام النبلاء» ٢١/ ١٩٥.
(٦) ١/ ١٤٨ رسم (الأوَاني).
(٧) في «الإكمال» ٧/ ٩١.
(٨) في «الإكمال»: نظر، من دون واو قبله.
(٩) مترجم في «سير أعلام النبلاء» ٢١/ ٣٥٠.
(١٠) ١/ ٨٨٢ رسم (الرِّيْغي)، وهو مترجم في «سير أعلام النبلاء» ٢٣/ ٢٧٢.

النحاس الإسكندري، حدَّث عن أبي بكر محمد بن الوليد الطُّرْطُوشي.

* قال: وفايد: بالفاء، جماعة.

* قانِف.

قلت: بنون مكسورة تليها فاء.

قال: ليلى بنتُ قانِف، صحابية.

وقاسمُ بنُ ربيعة بن قانِف، عن سعد بن أبي وقاص.

قلتُ: كذا نسبه الدارقطني[١]، وتبعه ابنُ ماكولا[٢]، فقالا: القاسم بن ربيعة بن قانِف، وإنما ذكره البخاري في «تاريخه»[٣]: القاسم بن عبد الله بن ربيعة بن قانف[٤] الثقفي، سمع سعداً، روى عنه يعلى بن عطاء. انتهى.

* قال: و[القايِف] بياء.

قلت: مثناة تحت مكسورة.

قال: مُجَزِّز المُدْلِجي القائف، له صحبة، وغيره.

* القُبَائي.

قلت: بضم القاف، ثم موحدة، تليها ألف ممدودة، تليها همزة مكسورة.

قال: أفلح بنُ سعيد المَدَني، ثقة[٥].

قلت: روى عن محمد بن كعب وطائفة، وعنه زيدُ ابنُ الحُبَاب، وغيره.

قال: وعبدُ الرحمن بنُ أبي شُميلة الأنصاري القُبائي[٦]، عن سلمة بن مِحْصن، وعنه حمادُ بنُ زيد.

(١) في «المؤتلف والمختلف» ٤/ ١٩٣٢.

(٢) في «الإكمال» ٧/ ٩٣.

(٣) ٧/ ١٥٩، وابن أبي حاتم في «الجرح والتعديل» ٧/ ١١١، والسمعاني في «أنسابه» ١٠/ ٣٤.

(٤) نسبه كذلك ابن حجر في «تهذيب التهذيب» ٨/ ٣٢٠، ثم قال: وربما نسب إلى جده.

(٥) من رجال التهذيب.

(٦) من رجال التهذيب.

قلت: ذكره البخاري[٧]، فقال: عبدُ الرحمن بنُ أبي شُميلة الأنصاري القُبَائي المديني، عن سلمة بن عُبيد الله ابن مِحْصن، روى عن حماد بن زيد، ومروان بن معاوية. انتهى[٨].

* قال: وقُبَاء: بالمد والقصر، وبالصرف وعدمه.

قلت: وهي مجتمعُ بيوت الأنصار، تشبه القرية خارج المدينة الشريفة على ثلاثة أميال منها على الصحيح، على يسار الذاهب إلى مكة، وفيها مسجد كبير حسنُ البناء، له منارةٌ حسنة، على يمين المصلي، وبناؤُه اليوم على ما بناه عمرُ بنُ عبد العزيز، وجَدَّده بعد ذلك الوزيرُ الجواد محمدُ ابنُ علي بن أبي المنصور الأصبهاني في سنة خمس وخمسين وخمس مئة، وهو المسجدُ الذي أُسِّسَ على التقوى في أحد القولين. قيل: وهو أولُ مسجدٍ أُسِّسَ في الإسلام، ومصلى النبي ﷺ فيه معروف، جاء عن نافع، عن ابن عُمر رضي الله عنهما، أن النبي ﷺ صلَّى إلى الأسطوان الثالث في مسجد قُبَاء التي في الرحبة.

وبقُبَاء بئرُ أرِيس غربي المسجد الشريف.

ومن أهل قُبَاء:

محمد بنُ سليمان المديني القُبَائي[٩]، روى عن أبي أُمامة ابنِ سهل بن حنيف، وعنه حاتم بنُ إسماعيل وغيره[١٠].

قال: وقُبَا: قريةٌ باليمن دون زَبِيد.

وقُبَا: مدينةٌ من الترك بقرب الشاش، منها:

(٧) في «التاريخ الكبير» ٥/ ٢٩٦.

(٨) وانظر أيضاً «التبصير» ٣/ ١١٥٠.

(٩) من رجال التهذيب.

(١٠) وانظر أيضاً «الأنساب» ١٠/ ٤٧، ٤٨، و«التبصير» ٣/ ١١٥٠.

واستدرك ابن حجر:

* القَبَائي: بفتح القاف، في «التبصير» ٣/ ١١٥١.

أبو المكارم رزقُ الله بنُ محمد القُبَاوي[١]، نزيلُ بخارى، كتب عنه أبو سعد السمعاني.

قلت: وأبو نصر أحمدُ بنُ محمد بن نصر القُبَاوي من أهل قُبَا، وهي قرية بفَرْغَانة، سكن بخارى، وكان شيخاً فقيهاً متميزاً صالحاً، سمع الإمام أبا بكر بن فاعل، والقاضي أبا بكر النَّسَفي، وكانت ولادتُه سلخ رمضان، يعني: سنة خمس وثمانين وأربع مئة. قاله أبو سعد بنُ السمعاني في مشيخة ولده أبي المُظَفَّر عبد الرحيم[٢].

وقُبَا: منزلة من منازل حاجِّ البصرة بين الدَّثِينة ومَرّان الذي به قبرُ عمرو بن عُبَيد بن باب، وبينها وبين ذات عرق الميقات ثلاث منازل، وبقُباء هذه آبار قريبة، وماء كثير. وأما البيتُ الذي أنشده كل من ابن الأنباري في كتابه «التذكير والتأنيث»، والقاسمُ بن ثابت في كتابه «الدلائل»:

فَلأَبْغِيَنَّكُمُ قُباً وعُوَارِضاً
ولأُقْبِلَنَّ الخَيْلَ لابَةَ ضَرْغَدِ

فقال أبو عُبيد البَكْري[٣]: هذا وهم منهما، لأنَّ الذي في البيت إنما هو قَنَا، بفتح القاف، بعدها نون، وهو جبلٌ في ديار بني ذبيان، وهو الذي يصلح أن يقرن [ذِكْرُه] بعُوَارض، وكذلك أنشده جميعُ الرواة الموثوقُ بروايتهم ونقلهم في هذا البيت[٤]. انتهى.

* قال: و[القَبَّاني] نسبة إلى القَبّان.

قلت: بفتح أوله والموحدة المشددة، تليها الألف، ثم نون.

(١) مترجم في «الأنساب» ١٠/ ٤٦ (القُبَاوي)، و«معجم البلدان» ٤/ ٣٠٢.
(٢) وانظر أيضاً «الأنساب» ١٠/ ٤٥، ٤٦، و«التبصير» ٣/ ١١٥١.
(٣) في «معجم ما استعجم» ٣/ ١٠٤٦.
(٤) وفي مادة (قنا) أورد ياقوت البيت المذكور، وقال: وقد صحف قوم قنا في هذا البيت، ورووه قُبَا، بالباء، فلا يُعاج به.

قال: الحسينُ بنُ محمد النيسابوري القَبَّاني الحافظ[٥].

قلت: هو ابنُ محمد بن زياد. وقال القَبَّاني هذا: كان لجدي زياد قَبَّان، وما كان وازناً، وكان يُعيره، فشُهِرَ به. وقد كان استصحبه معه من بلاد فارس. وقال أبو النضر عبدُ الرحمن بنُ عبد الجبار الفامي في «تاريخ هراة»: الحسينُ بنُ محمد بن زياد المُلَقَّب بقَبَّان النيسابوري، روى عن سُريج بن يونس. انتهى. وهذا غريب، مات أبو علي القَبَّاني هذا سنة تسع وثمانين ومئتين.

قال: وأحمدُ بنُ لقمان القَبَّاني[٦]، أملى بجرجان زمن الإسماعيلي.

قلت: حدَّث عن أبي عُبيدة عبد الوارث بن إبراهيم ابن ماهان[٧] العسكري، وقد تبع المصنِّفُ في نسبته الأمير بالتشديد والنون بعد الألف، والأكثرُ على أنه [القِبَابي] بموحدتين وكسر القاف مع التخفيف، نسبة إلى القِبَاب: موضع بسمرقند، قيَّده كذلك ابنُ طاهر المَقْدِسي[٨]، وابن السمعاني[٩]، وابنُ الجوزي، وياقوت الحموي[١٠]، وغيرُهم.

قال: وعليُّ بنُ الحسين القَبَّاني، عن أبي لَبِيد السَّرخسي، وعنه أبو حازم العبدوي.

قلت: كذا وجدتُه بخط المصنِّف، وهو خطأ، فإنَّ الراوي عن أبي لَبيد محمدِ بن إدريس السَّامي السَّرخسي

(٥) مترجم في «سير أعلام النبلاء» ١٣/ ٤٩٩.
(٦) مترجم في «الإكمال» ٧/ ١٣٥، و«الأنساب» في نسبتي (القَبَّاني) و(القِبَابي)، وجاءت نسبته في «تاريخ جرجان» ص٩٩: القفاني، بالفاء بدل الموحدة، والقبان: فارسي معرب، والظاهر أنه يصح أن يُقال: القفان أيضاً.
(٧) تحرف في «الأنساب» ١٠/ ٤١ إلى هامان.
(٨) في «الأنساب المتفقة» ص١١٧.
(٩) في «الأنساب» ١٠/ ٤٠، ٤١.
(١٠) في «معجم البلدان» ٤/ ٣٠٣ (القِبَاب).

إنما هو أبو محمد عبدُ الله بنُ محمد بن السَّري بن الصَّبَاح القَبَّاني الكَرْماني العابد[١]، من كبار أصحاب أبي علي الثقفي، وروى أيضاً عن أبي بكر محمد بن إسحاق بن خُزيمة، وعنه العبدوي المذكور، والحاكم أبو عبد الله النيسابوري.

أما عليُّ بنُ الحسين القَبَّاني الذي ذكره المصنِّفُ[٢]، فإنه يروي عن عبد الله بنِ هاشم[٣] الطُّوسي، وعنه يوسفُ بنُ القاسم المَيَانَجي وغيره.

وقد ذكرهما على الصواب ابنُ ماكولا وغيره.

وشيخُ المَيَانَجي هذا ذكر نسبته ـ كما تقدم ـ عبدُ الغني ابنُ سعيد وغيرُه، وذكر بعضُهم أن الصواب في نسبته القِبَابي: بكسر أوله وبموحدتين، وأنَّه من القِبَاب: محلة بنيسابور. والله أعلم.

قال: ومحمدُ بنُ عبد الجليل القَبَّاني[٤]، شيخٌ لأبي إسماعيل الهروي الحافظ.

ومحمدُ بنُ حمد[٥] الكبريتي القَبَّاني، عن أبي مسلم ابن مِهْربُزد.

قلت أبو مسلم هذا محمد بن علي، وروى القَبَّاني هذا أيضاً عن أحمد بن الفضل الباطِرْقاني، وعنه محمودُ ابنُ أحمد الثقفي، تُوفي سنة ثلاث وثلاثين وخمس مئة.

قال: ومحمدُ بنُ أحمد بن محمود القَبَّاني[٦]، سمع ابن خُزيمة، ومات سنة إحدى وسبعين وثلاث مئة.

وأبو الخير سَلَامة بنُ إبراهيم الحَدّاد القَبَّاني[٧]، حدَّث عن عبد الواحد بن هلال.

وابنُه أبو العباس أحمدُ[٨]، أجاز لنا.

وعبدُ الدائم بنُ أحمد الصالحي القَبَّاني[٩]، حدَّثنا عن ابنِ الزَّبيدي وغيره.

* و[القِبَابي] بموحدتين.

قلت: مع كسر أوله مخففاً.

قال: نسبة إلى القِبَاب، وهي ستة أماكن.

فأبو عبد الرحمن القِبَابي البخاري[١٠]، عن محمدِ بنِ الفضل بن عطية، وعنه حفصُ بنُ داود.

ومن القِبَاب: محلة بنيسابور: عليُّ بنُ محمد بن العلاء القِبَابي[١١]، عن إسحاق الكوسج.

قلت: ومنها أيضاً أبو عمرو محمدُ بنُ عبد الله بن محمد ابن السري القِبَابي[١٢] النيسابوري، قدم بغداد، وحدَّث بها عن أبي العباس محمد بن يعقوب الأصم، كتب عنه

---

(١) مترجم في «الإكمال» ٧/ ١٣٥، و«الأنساب» ١٠/ ٤٥.

(٢) وترجمه الأمير ٧/ ١٣٥، والسمعاني ١٠/ ٤٣، وعبد الغني في «مشتبه النسبة» ص٥٦.

(٣) مثله في «الإكمال» و«الأنساب»، ووقع في «مشتبه» عبد الغني: ابن أبي هاشم، بزيادة لفظ «أبي».

(٤) مترجم في «الاستدراك»: باب القُبَائي والقَبَّائي.

(٥) في «استدراك» ابن نقطة: أحمد.

(٦) مترجم في «استدراك» ابن نقطة، و«الأنساب» ١٠/ ٤٠، و«معجم» ياقوت.

(٧) مترجم في «تكملة» المنذري ١/ برقم (٤٣٧) وفيات سنة ٥٩٤.

(٨) مترجم في «الوافي بالوفيات» ٦/ ٣٩٧، و«معجم شيوخ» الذهبي برقم (٢٣).

(٩) مترجم في «معجم شيوخ» الذهبي برقم (٣٩٢).

(١٠) قال ابن حجر في «التبصير» ٣/ ١١٥٢: قد تقدم هذا فيما نقلتُ عن الماليني بفتح أوله وبهمزة بدل الموحدة الثانية، وفيه تغيير في الاسم وغيره. قلت: نقله ابن حجر عن الماليني، وسماه حفص بن داود بن عبد الرحمن القَبَائي. والله أعلم. انظر «التبصير» ٣/ ١١٥١.

(١١) مترجم في «الأنساب» ١٠/ ٤٠، و«معجم البلدان» (القباب) ٤/ ٣٠٣.

(١٢) وقع في «تاريخ بغداد» ٥/ ٤٧١: القباني، بنون، وقد تقدم في هذه الصفحة في رسم (القَبَّاني) أحد من يشتبه به، وهو أبو محمد عبد الله بن محمد بن السري بن الصباح القباني الكرماني، فالله أعلم.

أبو عبد الله[١] بن بُكير. قاله الخطيبُ في «تاريخه».

وأبو العباس محمدُ بنُ محمود القِبَابي الزاهد[٢]، عن أبي حامد ابن الشَّرقي، ذكره بعضُهم كذلك، وهو صاحبُ ابن خُزيمة الذي ذكره المصنِّفُ آنفاً نُسِب إلى جده، والله أعلم.

ومن القِبَاب: قِباب ليث: قرية من قُرى طريق خراسان من أعمال بغداد[٣]، منها:

أبو بكر محمدُ بنُ أبي طاهر الـمُؤَمَّل بن أبي القاسم نصر بن الـمُؤَمَّل القِبَابي[٤]، عن أبي الوقت عبدِ الأول السِّجْزي، وعنه أبو بكر بنُ نقطة، وأبو الفضل محمدُ ابنُ محمد بن علي بن الذباب الواعظ البغداديان، تُوفي سنة سبع عشرة وست مئة. ودُفن ببَعْقُوبا.

قال: والقِبَاب: قريةٌ بأسفل مصر، منها الفقيه نجمُ الدين عبدُ الرحمن اللخمي القِبَابي[٥]، نزيلُ حمص الآن.

قلت: إنما هو نزيلُ حماة، وكأنه كان بحمص لما ذكره المصنِّف في هذا الكتاب، ثم انتقل إلى حماة[٦]، وهو أبو عمر عبدُ الرحمن بن حسين بن يحيى بن عمر اللخمي القِبَابي الزاهد العابد، أقام بحماة في زاوية، وكان مُعَظَّماً عند الناس، تُوفي بحماة في شهر رجب سنة أربع وثلاثين وسبع مئة، ودُفن شمالي البلد.

وابنه عُمر بن عبد الرحمن القِبَابي[٧]، كان عالماً صالحاً حنبليَّ المذهب كأبيه رحمهما الله، حدَّث عمر عن عيسى الـمُطعم، وسمع منه أبو محمود أحمدُ بنُ محمد بن إبراهيم بن هلال الـمَقْدِسي وغيره.

وابنُ هذا الشيخ الصالح الفاضلُ نجمُ الدين أبو زيد عبدُ الرحمن بنُ عمر بن الشيخ نجم الدين أبي عمر القِبابي الـمَقْدِسي[٨]، سمع من أبي حفص عمر ابن أميلة، وأبي عبد الله محمد بن السُّوقي وغيرهما، خَرَّجتُ له ببيت المقدس جزءاً من حديثه، وحدث به بقُبَّة الصخرة المشرَّفة.

* قال: و[القَنَاني] بنونين.

قلت: مع فتح القاف، والتخفيف.

قال: أبو نصر محمدُ بنُ أحمد بن أحمد القَنَاني الكاتب، ويُعرف بابن موسى، عن الحافظ ابنِ ناصر، مات سنة ست مئة.

قلت: حضر على ابنِ ناصر، وهو ابنُ أربع سنين سنة ست وأربعين وخمس مئة.

* قال: و[القِيَاني: من] قِيَانة: بطن من غافق، منهم: عَبْدُوس بن مُعَلَّى القِيَاني، حدَّث عنه معمر.

---

(١) كذا في الأصل، وفي «تاريخ بغداد»: «عبد الله» دون لفظ «أبو» قبله.

(٢) مترجم في «أنساب» السمعاني ١٠/ ٤٠، و«معجم» ياقوت.

(٣) وهذه القرية قريبة من بعقوبا، كما ذكر المنذري في «التكملة» ٣/ ١٥، وياقوت في «معجم البلدان»، وبعقوبا مدينة تقع على بعد ٥٠كم شمال شرقي بغداد.

(٤) مترجم في «تكملة» المنذري ٣/ برقم (١٧٤٦)، و«الوافي بالوفيات» ٥/ ١٠٠، و«معجم البلدان».

(٥) مترجم في «الوافي بالوفيات» ١٨/ ١٣٣، و«الدرر الكامنة» ٣/ ١١٦، ووقع فيه اسم أبيه: الحسن، وفيهما أن نسبته القبابي نسبة إلى القباب قرية من ناحية دمياط. وانظر التعليق رقم (٧) في هذه الصفحة.

(٦) وهذا ما قاله الذهبي في ترجمته في «معجم الشيوخ» برقم (٤٠١)، إذ قال: سكن حمص ثم حماة.

(٧) مترجم في «وفيات» ابن رافع برقم (٦٧٨) وفيات سنة ٧٥٥، وتصحفت نسبته في «النجوم الزاهرة» ١٠/ ٢٩٧، و«شذرات الذهب» ٦/ ١٧٨، ١٧٩ إلى القباني، وذكر ابنُ رافع أن نسبته إلى القباب الكبرى: قرية من قرى أشموم الرمان من الوجه البحري، كما ذكر الذهبي أولاً، فردَّ ذلك السخاوي في «الضوء اللامع» ٤/ ١١٣ وذكر أن نسبة هذه الأسرة إلى قباب حماة.

(٨) مترجم في «الضوء اللامع» ٤/ ١١٣، وذكر السخاوي أن نسبته لقباب حماة. انظر التعليق السابق.

قلت: هذا البطنُ قيَّده المصنِّفُ ـ فيما وجدتُه بخطه ـ بكسر القاف، ثم مثناة تحت، تليها ألف، بعدها نون مفتوحة، ثم هاء، وقد تبع فيه ابن ماكولا[1]، وأبا سعد بن السمعاني[2]، وغيرهما، فإنهم ذكروه بالنون بعد الألف، ونصَّ ابنُ ماكولا على كسر القاف، وأشار إلى أنه وجد القاف مفتوحةً في «تاريخ» ابن يونس بخط الصُّوري وابن الثّلاج، والمعروفُ أنه: **القِيَاتة**، بكسر القاف، وبعد الألف مثناة فوق، وهكذا ذكره ابنُ الكلبي في «الجمهرة»[3] من روايتين عنه، وجدهما ابنُ حبيب بخط هشام ابن الكلبي:

إحداهما: قوله: فولد غافقٌ لِعْسَانَ، ومالكاً، والقِياتة.

والثانية: فولد الغافقُ لِعْسَان، وصُحاراً، ودِهْنَة[4]، والقِيَاتَة، وصريفاً. انتهى.

وقيَّده بعضُ المتأخرين بالفاء بعد الألف، وهو وهمٌ، إنما هو القِيَاتَة، بالمثناة فوق، كأنه سُمِّي بمصدر: قاته يقوته قِيَاتة وقُوتاً إذا قام بقُوته، وهو ما يُمسك الرَّمَق من الرِّزْق.

وقولُ المصنِّف: حدَّث عنه معمر، كذا وجدتُه بخطه مقيَّداً بفتح الحاء من «حدث»، وبفتح الميم من «معمر»، وسكون العين بعدها، وليس لمعمر بن راشد هنا مدخل، وصوابُه: حُدِّث، مبنيٌّ لما لم يسمَّ فاعله، مُعَمَّر، بالضم والتشديد، أي: وهو مُعَمَّر، لأنه عُمِّر، وعاش طويلاً. وقد ذكر ابنُ ماكولا عَبْدُوس بن المُعَلَّى بن عَبْدُوس هذا، فقال: يُكنى أبا عبد الملك، وعُمِّر، وعَلَت سِنُّه، وكان أديباً، رازي، حُكي عنه. انتهى.

* قال: و[**القُنَّائي**] بالضم ونون ثقيلة.

قلت: وبعد الألف الممدودة همزة مكسورة قبل ياء النسب.

قال: إبراهيمُ بنُ أحمد القُنَّائي[5] الكاتب، عن الوليد، وابن القاسم، وكأنه من قرية قُنّا بالسواد.

قلت: ذكره عبدُ الغني بنُ سعيد[6]، فقال: أبو إسحاق إبراهيمُ بنُ أحمد بن علي الكاتب، سمع معنا من الوليد بن القاسم، وزاد ابنُ ماكولا، فقال[7]: لا أعلم حدَّث أم لا. انتهى.

وفي نواحي النهروان قريةٌ يُقال لها: قُنَّا، بضم القاف، وتشديد النون المفتوحة، تليها ألف مقصورة، بها دَيْرٌ مشهور يُنسب إليها، كان به صخرةٌ مصنوعةٌ ينضح منها الدهنُ في يوم عيدٍ للنصارى، يأخذونه متبركين يسمونه الطيبوث، وهو من مخاريقهم، لعنهم الله.

قال: والرئيس أبو نصر محمدُ بنُ أحمد بن أحمد القُنَّائي، كذا أعاده الفَرَضي هنا[8]، فالله أعلم كيف هو.

قلت: ذكره بفتح القاف ونونين مخففاً كما تقدم أبو عبد الله ابنُ النجار، عن أبي الحسن بن القَطِيعي، وأبو نصر هذا بغدادي، وهما أعرفُ بأهل بلدهما، تُوفي أبو

---

(١) في «الإكمال» ٧/ ١٣٥.

(٢) في «الأنساب» ١٠/ ٣٨٥، ونقل عن عبد الغني أنه سماه عبدوس بن علي، وإنما هو عنده عبدوس بن المعلى، كما في «مشتبه النسبة» ص٥٧.

(٣) ١/ ٢، لكن أثبته محققه العظم بالنون، وهو ما وقع في «جمهرة أنساب العرب» لابن حزم ص٣٢٩.

(٤) تحرف في «جمهرة النسب» ١/ ٢ إلى رهنة بالراء. (طبعة العظم).

(٥) تصحف في مطبوع «المشتبه» ص٥١٨ (طبعة مصر) إلى القناني، بنون آخره بدل الهمزة، وهو مترجم في «أنساب» السمعاني ١٠/ ٢٣٥، و«الإكمال» ٧/ ١٣٥.

(٦) في «مشتبه النسبة» ص٥٧.

(٧) في «الإكمال» ١/ ١٣٥.

(٨) وذكره المؤلف قبل في رسم (القَنَاني) ص٤٩٥.

نصر يوم الأحد ثالث عشر شوال سنة ست مئة ببغداد، ودُفن بمقابر قريش.

قال: والحسينُ بنُ أحمد بن علي القُنَّائي[١]، سمع ابن الطَّلَّاية، وابنَ ناصر.

[قلت:] وابنُه أبو بكر أحمد[٢]، سمع من بعض شيوخ أبيه.

قال: والحسينُ بنُ محمد بن عبد الرحمن القُنَّائي الكاتب[٣]، سمع وفاء بن البهي، وابن شاتيل[٤].

* [قلت:] و[القِنَائي] بكسر القاف والتخفيف، نسبة إلى قِنَا: من عمل قُوص، منها:

أبو العباس أحمدُ بنُ محمد بن أحمد بن محمد بن عمر الأنصاري[٥]، حدَّث بعد السبع مئة عن أبي عبد الله المُرْسي.

* [قال:] و[القِثَّائي] بمثلثة.

* قلت: مشددة بدل النون مع كسر القاف.

قال: هيثم القِثَّائي[٦]، له حكايةٌ مع المأمون في الأمر بالمعروف، رواها عنه الحسنُ بنُ أيوب[٧].

قلت: و[القُبَّاتي] بضم القاف، فيما قيَّده أبو حامد ابن الصابوني[٨]، ثم موحدة مفتوحة مخففة، وبعد الألف مثناة فوق مكسورة: أبو نصر عبدُ الصمد بنُ ظفر بن أبي محمد سعيد بن ملاعب بن قُبَات القُبَّاتي الرَّبَعي الحلبي، محتسبُ حلب في أيام نور الدين الشهيد محمود بن زنكي، روى عنه سبطُه القاضي أبو عبد الله محمدُ بنُ عبد الرحمن بن علوان الأسدي وغيره[٩].

* قال: القَبَّاب.

قلت: بفتح أوله وموحدتين بينهما ألف الأولى مشددة.

قال: أبو بكر عبدُ الله بنُ محمد بن محمد بن فُورك الأصبهاني، مشهور[١٠].

قلت: حدَّث عن أبي بكر أحمد بن عمرو بن أبي عاصم، وطائفة، وعنه أبو نُعيم الأصبهاني وجماعة.

قال: وغيره.

قلت: منهم عُمر بنُ يزيد القَبَّاب[١١]، عن أبي المهاجر سالم بن عبد الله الرقي، حدَّث عن أبي يوسف محمدِ بن

---

(١) مترجم في «استدراك» ابن نقطة: وفيه زيادة «بن موسى» بعد علي، ومثله في «تكملة» المنذري ٢/ ٥١، ووقع بدله في مطبوع «المشتبه» ص٥١٨ (طبعة مصر): «بن الحسين».

(٢) مترجم في «تكملة» المنذري ٢/ برقم (٨٥٥) وفيات سنة ٦٠٠.

(٣) مترجم في «تكملة» المنذري ٣/ برقم (١٨٥١) وفيات سنة ٦١٨.

(٤) وانظر أيضاً «التبصير» ٣/ ١١٥٣.

(٥) مترجم في «الطالع السعيد» ص١١٠، و«الوافي بالوفيات» ٧/ ٣٣٩.

(٦) مترجم في «استدراك» ابن نقطة.

(٧) كذا في الأصل، ومثله في «استدراك» ابن نقطة، ووقع في مطبوع «المشتبه» (ص٤١٦ طبعة ليدن، ص٥١٩ طبعة مصر)، و«التبصير» ٣/ ١١٥٤: بن ثواب.

(٨) لم يقيد ابنُ الصابوني القاف بالضم في «تكملته» ص٢٧٠، وإنما أطلقها، والظاهر أنه قيدها بخطه، لأن ابن حجر قال في «التبصير» ٣/ ١١٥٥: ومن خطه نقلت، وسيقيدها الذهبي في رسم (قبات) الآتي ص٤٩٩ بالفتح، وسيخطئ المؤلف هناك تقييدها بالضم. وبالفتح قيَّدها السمعاني في «الأنساب» ١٠/ ٤١، وترجم لعبد الصمد المذكور هنا ونسبه (القبات) دون ياء آخره.

(٩) يستدرك:

* القَبَّاني: بفتح القاف والباء الموحدة وفي آخرها الثاء المثلثة. ذكره السمعاني في «الأنساب» ١٠/ ٤١، وابن حجر في «التبصير» ٣/ ١١٥٤.

* القَثَّاني: بفتح القاف ـ وقيل بالكسر ـ وبعد الألف مثلثة أيضاً، ذكره السمعاني في «الأنساب» ١٠/ ٦٦، وابن حجر في «التبصير» ٣/ ١١٥٤.

(١٠) مترجم في «سير أعلام النبلاء» ١٦/ ٢٥٧.

(١١) مترجم في «الإكمال» ٧/ ٩٥، و«الأنساب» ١٠/ ٣٩.

أحمد بن الحجاج بن ميسرة الصيدناني عنه قال: سألتُ أبا المهاجر عن الجهاد، فقال: الرباطُ في آخر الزمان أحبُّ إليَّ[١].

وأحمدُ بنُ محمد بن الحارث بن عبد الوارث بن كامل ابن مُلَيح أبو الحسن ابنُ القَبَّاب، حدَّث بمصر، تُوفي سنة اثنتين وعشرين وثلاث مئة. قاله الدارقطني[٢].

* قال: و[القَتَّات] بمثناتين.

قلت: فوق.

قال: أبو يحيى القَتَّات[٣]، عن مجاهد.

قلت: اسمه زاذان، وقيل: دينار، وقيل: عبد الرحمن ابن دينار، حدَّث عنه أبو بكر بنُ عياش وغيره.

قال: ومحمدُ بنُ جعفر القَتَّات الكوفي[٤]، عن أبي نُعَيم.

قلت: سأل حمزةُ السهمي[٥] أبا الحسن الدارقطني عنه فقال: تكلموا في سماعه من أبي نُعيم. انتهى. وروى أيضاً عن مِنْجاب بن الحارث التميمي، وغيرهما، تُوفي ببغداد في جمادى الأولى سنة ثلاث مئة.

قال: والحسينُ بنُ جعفر أخوه[٦]، عن أحمد بن يونس اليربوعي، وعنهما الطبراني.

قلت: وأخوه محمدٌ المذكور، روى أيضاً عن اليربوعي المذكور أحمد بن عبد الله بن يونس.

قال: وربيعُ بنُ النعمان القَتَّات[٧].

وعمرُ بنُ يزيد الرَّقِّي القَتَّات.

قلت: عمرُ هذا قد ذكرتُه في ترجمة القَبَّاب بموحدتين، وهو الصواب، وبالموحدتين ذكره أبو علي محمدُ بنُ سعيد ابن عبد الرحمن الحَرَّاني في «تاريخ الرقة» في الجزء الثاني منه[٨]، وكذلك ذكره ابنُ ماكولا[٩] وغيرهما.

* و[القَتَّاب] بمثناة فوق بعد القاف، وبموحدة بعد الألف: عُمر بنُ فَرُّوخ القَتَّاب العَبْدي[١٠]، روى عنه وكيعُ بنُ الجراح وغيره، يُقال: كان بَيّاع الأقْتَاب.

* قال: قُبَاث: بالضم ومثلثة.

قلت: في آخره، وبعد القاف موحدة مخففة، وقيَّده أبو عبد الله الصُّوري بخطه وغيره بفتح القاف، وهو الذي عَلِق بحفظي قديماً[١١].

قال: ابنُ أشْيَم الليثي، له صحبة.

قلت: ذكره البخاري[١٢]، وقال: وقال بعضُهم: قُبَاث ابن رستم، وهو وهم. انتهى.

---

(١) هو في «تاريخ الرقة» ص٧٧.

(٢) في «المؤتلف والمختلف» ٤/ ١٩٢٧، وترجمه الأمير في «الإكمال» ٧/ ٩٥، والسمعاني في «الانساب» ١٠/ ٣٩، ٤٠.

وذكر الأمير أيضاً أحمد بن محمد بن الفتح بن الحجاج بن عبد الله، يُعرف بابن القباب.

(٣) من رجال التهذيب.

(٤) مترجم في «مؤتلف» الدارقطني ٤/ ١٩٢٥، و«تاريخ بغداد» ٢/ ١٣٠.

(٥) كما في «سؤالاته» الترجمة (١٠٥).

(٦) مترجم في «مؤتلف» الدارقطني ٤/ ١٩٢٥، و«الأنساب» ١٠/ ٥٨.

(٧) ذكره الأمير في «الإكمال» ٧/ ٩٥، والسمعاني في «الأنساب» ١٠/ ٥٨.

(٨) ص٧٧ (تحقيق طاهر النعساني).

(٩) في «الإكمال» ٧/ ٩٥.

(١٠) من رجال التهذيب.

(١١) وقيَّد القاف بالضم ابن ماكولا في «الإكمال» ٧/ ٩٣، ونقله عنه ابن الأثير في «أسد الغابة» ٤/ ٣٨٠ ثم قال: والصواب فتح القاف، وفرق الذهبي بين قباث بن أشيم الذي قيّده بضم القاف، وبين قباث جد عمر بن حفص فقيَّده بفتح القاف نقلاً عن السمعاني في «الأنساب» ١٠/ ٤١، وتابعه ابن حجر في «التبصير» ٣/ ١١٢٠، وسيرد رسم (قَبَاث) بفتح القاف ص٤٩٩.

(١٢) في «التاريخ الكبير» ٧/ ١٩٢.

قال: وقُبَاث بن رَزِين[١] التُّجيبي، عن عكرمة.

قلت: في قول المصنِّف: التُّجِيبي، نظر، إنما هو لخمي، كما ذكره البخاريُّ[٢]، وابنُ يونس، والنَّسابون.

وتُجيب بنتُ ثوبان بن سُليم، من مَذْحج ـ واسمه مالكُ بن أُدَد بن زيد بن يَشْجُب بن عَرِيب بن زيد بن كهلان بن سبأ ـ وهي أم عدي وسعد ابني أشرس بن شبيب بن السَّكُون السَّكُوني، من بني عُفَير بن الحارث ابن مُرَّة بن أُدَد بن زيد المذكور. ولخم هو مالكُ بنُ عدي بن الحارث بن مُرّة.

قال: وحفيدُه قُباث بن جارية بن قُبَاث.

قلت: كذا نقلتُه من خط المصنِّف، وقد أسقط من نسبه اسم جده، وجعله حفيداً للذي قبله، فوهم، إنما هذا ابنُ حفيد الأول، وذكر المصنِّفُ اسم أبيه بجيم منقوطة تحتها، وهو تصحيفٌ، إنما هو حارثة، بالمهملة والمثلثة، وبهما ذكره أبو سعيد بنُ يونس في «تاريخه» في حرف الحاء المهملة، وذكره غيرُه أيضاً كذلك، وهو أبو هاشم قُبَاث ابن حارثة بن سعيد بن قُباث بن رَزِين بن حُميد بن صالح ابن أصرم اللخمي، حدَّث عن أبيه، وعنه أبو نصر أحمدُ بنُ علي بن صالح قَطْوة، تُوفي في ذي القعدة سنة سبعين ومئتين، وأبوه حارثة توفي سنة أربع ومئتين، وقد ذكرهما على الصواب أيضاً ابنُ ماكولا[٣] وغيره.

* و[قَثَاث] بمثلثة بدل الموحدة، والباقي سواء[٤]:

(١) من رجال التهذيب.

(٢) في «التاريخ الكبير» ٧/ ١٩٣.

(٣) في «الإكمال» ٧/ ٩٣.

(٤) مقتضاه أن القاف مضمومة عنده، وقيَّدها الأمير في بابها في «الإكمال» ٧/ ٩٤، بالفتح، لكنه كان صوَّب في باب ذَهْبَن في «الإكمال» ٣/ ٣٨٨ أنها بالكسر، وبالفتح قيَّدها السمعاني في «الأنساب» ١٠/ ٦٦، وابنُ الأثير في «أسد الغابة» ٢/ ١٧٠، وذكر الوجهين ابنُ حجر في «التبصير» ٣/ ١١٥٤.

من أجداد ذَهْبَن بن فِرْضَم[٥] بن العُجيل[٦] بن قُثَاث العيدي الصحابي، ذكره ابنُ الكلبي[٧]، وأبو موسى المديني. وغيرهما. وتقدم ذكره في حرف العين المهملة[٨].

* قال: و[قَبَاث] بالفتح ومثلثة: عُمر بنُ حَفْص ابن قَبَاث الأسدي، عن ابن راهويه، قيَّده ابنُ السمعاني[٩].

قلت: وقَبَاث أيضاً لقب أبي حفص عمر بن حفص ابن قَبَاث بن حكيم بن سعد بن جابر الأسدي البلخي المذكور، وسمع أيضاً من سويد بن سعيد وغيرهما، وعنه عبدُ الله بنُ محمد بن علي، ذكره في «الألقاب» أبو بكر الشيرازي، وأبو القاسم بن منده.

* قال: و[قَبَات] بالفتح ومثناة.

قلت: المثناة فوق آخره.

قال: عبدُ الصمد بنُ ظَفَر بن قَبَات الحلبي، ضبطه ابنُ السمعاني[١٠]، وله مسجدٌ للصوفية بحلب.

قلت: قيَّده ابنُ السمعاني كما ذكر المصنِّفُ بفتح القاف، وقيَّده أبو حامد ابنُ الصابوني خطأ بضم القاف[١١]، كما

(٥) بالفاء ورد في الأصل، وهو ما صوَّبه الأمير في «الإكمال» ٣/ ٣٨٨، لكن وقع عنده بالقاف في «الإكمال» ٧/ ٩٤، وهو ما ذكره الدارقطني في «المؤتلف» ٢/ ٩٨٩ و٤/ ١٩٢٤، وابن حجر في «الإصابة» ١/ ٤٩٠، وبالقاف أيضاً ورد في «أسد الغابة» ٢/ ١٦٩، و«التبصير» ٣/ ١١٥٤، و«الأنساب» ١٠/ ٦٦، وبالفاء أثبته الأستاذ العظم محقق «جمهرة النسب الكبير» ٣/ ١٤.

(٦) في «مؤتلف» الدارقطني ٤/ ١٩٢٤، و«الأنساب» ١٠/ ٦٦: الجُعَيل، قال الأمير في «الإكمال» ٧/ ٩٤: وهو خطأ.

(٧) في «النسب الكبير» ٣/ ١٤. (طبعة العظم).

(٨) رسم (العيدي) ص٢٦٩.

(٩) في «الأنساب» ١٠/ ٤١، وسقط منه اسم حفص والد عمر.

(١٠) في «الأنساب» ١٠/ ٤١، وتقدم في رسم (القباتي) ص٤٩٧.

(١١) ليس في مطبوع «تكملته» ص٢٧٠ تقييد القاف بالضم، مع أنه نقله عنه أيضاً ابن حجر في «التبصير» ٣/ ١١٥٥، فالظاهر أنه قيَّده بخطه، لأن ابن حجر قال: ومن خطه نقلت. وتقدم التنبيه على ذلك ص٤٩٧ رسم (القباتي).

تقدم قريباً، ووجدتُ طبقة سماعٍ على الحافظ أبي الحجاج يوسف بن خليل بخطه، فقال في آخرها: وصح وثَبَت بحلب المحروسة بمسجد قَبَاث مجاور باب أربعين. انتهى. فنقط آخر قباث بثلاث نقط، وهو الأشبه. والله أعلم.

* قال: وقَتّاب بن حفص[١]، كعَتَّاب، سمع حمدان ابن سهل ببلخ.

قلت: هو بفتح القاف، والمثناة فوق المشددة، وآخره موحدة[٢].

* قال: القَبَّاري.

قلت: بفتح أوله والموحدة المشددة، وبعد الألف راء مكسورة، تليها ياء.

قال: منهم القدوةُ الزاهد أبو القاسم بنُ[٣] منصور الإسكندراني، تُوفي سنة اثنتين وستين وست مئة، وقد أسن[٤].

قلت: تُوفي في شعبان من السنة ببستانه بجبل الصَّيْقَل[٥] من الإسكندرية، ودُفن به.

وأبو محمد عبدُ الكريم بنُ أحمد بن القاسم بن العباس بن أبي عَجِينة القَبَّاري الخُلْقاني الإسكندراني المؤذن[٦]، سمع من أبي العباس أحمد بن إبراهيم بن أحمد الرازي، كتب عنه السِّلَفي، تُوفي سنة اثنتي عشرة وخمس مئة، وقد جاوز العشرين ومئة سنة، مكث منها ثلاثاً وستين سنة لم يأكل لحماً إلّا لحم صيد تورُّعاً يصيده لنفسه، ومنه قُوتُه ومن القَبَّار المُباح، ولم يأكل فيها لبناً ولا جبناً تورُّعاً، رحمه الله.

* قال: و[القَنَّاري] بالنون وقاف مفتوحة: العدلُ عبدُ الرحيم بنُ أحمد بن الحسن بن كتائب بن عبد الرحمن، ابنُ القَنَّاري البعلبكي، مولده في شوال سنة تسعين وخمس مئة [روى عن الخُشُوعي][٧]، وتُوفي في رمضان سنة أربع وخمسين وست مئة ببعلبك[٨].

[قلت:] وأبوه أبو العباس أحمد[٩]، وعمه أبو حفص عمر، ابنا الحسن بن القَنَّاري، سمعا أيضاً من أبي طاهر الخُشُوعي.

* قال: والقَيَّاري: بياء آخر الحروف: عبدُ السلام ابنُ مكي القَيَّاري[١٠]، يروي عن الكَرُوخي، بغدادي.

قلت: أسقط المصنِّفُ اسم أبيه، فهو أبو الفتح عبدُ السلام بنُ محمد بن مكي بن بَكْروس البغدادي القَيَّاري، تُوفي في ذي القعدة سنة ست وست مئة.

والشيخ أبو المعالي محمدُ بنُ صافي بن عبد الله البغدادي

---

(١) «الإكمال» ٧/ ٩٤.

(٢) وتقدم رسم (القتاب) معرفاً ص٤٩٨.

(٣) لفظ «بن» سقط من «القاموس المحيط» مادة (قبر).

(٤) مترجم في «تكملة» ابن الصابوني برقم (٢٦٥)، و«شذرات الذهب» ٥/ ٣١٢ وتحرفت نسبته فيه إلى القيادي، وسيعيده المؤلف ص٥٣٧.

(٥) في الأصل: الصقل، والمثبت من «تكملة» ابن الصابوني.

(٦) مترجم في «تكملة» ابن الصابوني برقم (٢٦٤).

(٧) ما بين حاصرتين مستدرك من مطبوع «المشتبه» (ص٤١٥ طبعة ليدن، ص٥٢٠ طبعة مصر).

(٨) نصّ مطبوع «المشتبه» في هذه المادة: العدل عبد الرحيم بن أحمد بن كتائب القناري، روى عن الخشوعي، توفي سنة ٦٥٤. (ص٤١٥ طبعة ليدن، ص٥٢٠ طبعة مصر)، وهو نص «التبصير» ٣/ ١١١٥، فلعل المؤلف زاد في نسبه وترجمته من عنده ولم يشر إلى ذلك، أو أن في نسخته هذه الزيادة. وابن القناري هذا مترجم في «تكملة» ابن الصابوني برقم (٢٦٧).

(٩) مترجم في «تكملة» ابن الصابوني برقم (٢٦٦).

(١٠) مترجم في «تكملة» ابن الصابوني برقم (٢٦٩)، و«تكملة» المنذري ٢/ برقم (١١٢٤)، قال المنذري: والقَيَّاري: نسبة إلى درب القَيّار ببغداد. ولم يجزم صاحب «القاموس» بنسبته إلى درب القيار فذكر أنه قد ينسب إليه أو إلى مشرعة القيار على الفرات، فكأنه لم يَرَ نصَّ المنذري فيه.

القَيَّاري النَّقّاش، حدَّث عن أبي عبد الله يحيى بن الحسن ابن البَنّاء، وتفرَّد عنه وعن طائفة، مولدُه في شهرِ رمضان سنة ثمان عشرة وخمس مئة، وتُوفي ببغداد سنة ثمان وست مئة[١].

* و[الفَيّاري] بفاء، والباقي سواء: أبو صالح عُبيدُ الله ابنُ محمد بن أحمد بن فَيّار الفَيّاري الجُوزداني الأصبهاني[٢]، حدَّث عن أحمدَ بن الحسن بن عبد الجبار الصوفي، وعنه أبو بكر بنُ مردويه.

* و[الفَنّاري] بنون مخففة بدل المثناة تحت، والباقي سواء: نسبة إلى عمل الفنيار، وهو وعاء يُعمل من قرنٍ وخشب للشمعة ليحفظ نورها من الهواء.

واشتُهر بهذه النسبة أبو عبد الله محمدُ بنُ حمزة بن الفَنّاري[٣]، عالمُ بلادِ الروم ووزيرُ ملكهم، له مصنَّفاتٌ، أُخذ عنه بعضُها لما قدم دمشق حاجاً بعد الفتنة، وجئتُ إليه مع بعض أصحابي، فقال بعضُ حَجَبَته: هو مشتغلٌ في أوراده، فرجعنا، ولم نلقه، ثم قيل لي بعد: إنه شرح في «فصوص» ابن عربي في أربعة أجزاء، نسأل الله السلامة والعافية.

* قال: القِبْطي: من قبط مصر.

قلت: هو بكسر أوله، وسكون الموحدة، تليها طاء مهملة، ومنهم جبرُ بنُ عبد الله القِبْطي مولى بني غفار، صحابي، وفد رسولاً من المقوقس بمارية إلى النبي ﷺ. وقال سعيد بن عُفَير: فالقِبْطُ تفتخر بجَبْر، وهو أنَّ رجلاً منهم صحب النبي ﷺ، حكاه ابنُ يونس عن سعيد، تُوفي جَبْرٌ سنة ثلاث وستين رضي الله عنه.

ويعقوبُ القِبْطي مولى أَبي مَذْكُور من الأنصار، أعتقه عن دُبُر، فاشتراه نُعيم بنُ النَّحّام، سماه أبو الزُّبير عن جابر، وأصلُ القصة في «الصحيحين»[٤]، تُوفي يعقوب في أيام ابن الزُّبير.

وأبو رافع القِبْطي مولى رسول الله ﷺ، أولُ رجلٍ افتتح بذكره أبو سعيد بن يونس «تاريخه»، واسمُه إبراهيم على المشهور.

وحافدُ المُدَبِّر المذكور إبراهيمُ بنُ مسلم بن يعقوب القِبْطي الفقيه[٥]، روى عن أبي علقمة مولى ابن عباس، وعنه بكرُ بنُ عمرو المعافري.

قال: وعبدُ الملك بنُ عمير القِبْطي[٦]، كان له فرسٌ يُقال له: القبطي، فعُرف بفرسه.

قلت: وقيل: كانت أُمُّه قبطية، فنُسب إليها، وتقدم ذكره في ترجمة الفَرَسي من حرف الفاء[٧].

قال: وعُبيد القِبْطي[٨]، عن أبي مُوَيْهِبة، وعنه يعلى ابنُ عطاء.

* و[قَيْطي] بياء ومعجمة.

قلت: الياء مثناة تحت ساكنة، مع فتح القاف.

---

(١) مترجم في «تكملة» ابن الصابوني برقم (٢٦٨)، و«تكملة» المنذري ٢/ برقم (١١٩٢).

(٢) مترجم في «الأنساب» ٩/ ٣٥٦، ٣٥٧.

(٣) نسبه كذلك ابن حجر في «التبصير» ٣/ ١١٥٥، لكنه ترجمه في «إنباء الغمر» ٨/ ٢٤٣-٢٤٥، ونسبه: الفَنَري، بحذف الألف، ونقله عنه السيوطي في «بغية الوعاة» ١/ ٩٧، ٩٨، وابن العماد في «شذرات الذهب» ٧/ ٢٠٩. وهو محمد بن حمزة بن محمد بن محمد، المعروف بابن الفناري.

(٤) البخاري (٢٢٣٠) في البيوع: باب بيع المدبر، و(٢٥٣٤) في العتق: باب بيع المدبر، ومسلم (٩٩٧) (٤١) في الزكاة: باب الابتداء في النفقة بالنفس ثم أهله.

(٥) مترجم في «الإكمال» ٧/ ٩٥.

(٦) من رجال التهذيب.

(٧) ص٤٥٧.

(٨) من رجال التهذيب.

قال: قَيْظي بنُ شَدّاد السُّلَمي[١]، حدث عنه ولده عمرو.

قلت: روى عن أبيه شَدَّاد بن أَسِيد بن عُبيد، وقال البخاري في «تاريخه»[٢]: حدَّثنا علي، حدَّثنا زيدُ بنُ حُبَاب، حدَّثني عمرو بن قيظي بن شداد بن أَسِيد، عن أبيه، عن جده رضي الله عنه، قال: عادني رسولُ الله ﷺ، فقال[٣]: لو شربتُ من ماء بطحان[٤] لبرئت، قال: «فما يمنعك»؟ قلت: الهجرة، قال: «فأنت مُهاجِرٌ حيث كنت». وقيل فيه: قيظي بن عامر بن شداد بن أَسِيد السلمي، وكذلك ذكره البخاريُّ في باب عمرو من «التاريخ»[٥].

ورواهُ عُبيد بن غَنّام، فقال: حدَّثنا أبو كريب، حدَّثنا زيدُ بنُ الحُبَاب، حدَّثنا عمرو بن قَيظي بن عامر بن شداد ابن أَسيد عن أبيه، عن جده شَدّاد السلمي رضي الله عنه، قال: أتيتُ رسولَ الله ﷺ، فمرضتُ، فقال لي رسول الله ﷺ: «مالَكَ يا شداد»؟ فقلت: يا رسول الله، مرضتُ، ولو شربتُ من ماء بطحان لبرئت، فقال لي رسول الله ﷺ: «فما يَمْنَعُكَ»؟ قال: قلت: يا رسول الله، هجرتي، قال: «اذهبْ فأنت مُهاجرٌ حيثُ ما كُنْتَ»[٦].

قال: وصيفي وخَبّاب ابنا قَيْظي من الأنصار، استُشهدا يوم أُحَد.

قلت: ابنُ قيظي الثاني وجدتُه مقيداً بخط المصنِّف بالخاء المعجمة وبموحدتين، والمشهورُ فيه: جَنَاب، بالجيم تليها نون مخففة، وقد ذكره المصنِّفُ في «التجريد»[٧] في حرف الجيم على المشهور، وقال: قاله ابنُ إسحاق، وقال غيره: حُبَاب. ثم ذكره في ترجمة حُبَاب بالمهملة[٨]، ثم أعاده في ترجمة خَبّاب بالخاء المعجمة[٩]، كما وجدتُه هنا بخطه مع أنه لم يحكِ هذا القولَ فيه حيث ذكر الخلافَ في اسمه، وحكى ابنُ الجوزي فيه القولين الأولين بالجيم والنون وبالمهملة والموحدة. نعم استدركه أبو موسى المديني على ابن مَنْده في حرف الخاء المعجمة من «التتمة»، فقال: خَبّاب بن قيظي. ذكره عبدان في الصحابة. انتهى.

* قال: قِبَال: بموحدة.

قلت: خفيفة، والقاف مكسورة، وبعد الألف لام.

قال: راشد بن قِبَال[١٠]، خادم سعيد بن جبير، وعنه مُبَشِّر[١١] بن إسماعيل.

قلت: وقال عَبَّاس الدُّوري في «التاريخ»: حدَّثنا يحيى بن مَعِين، حدَّثنا مُبشر الحلبي، عن راشد بن قِبَال، قال: سقيتُ سعيدَ بنَ جُبَير سَوِيقاً محلىً بسكر، فقال لي: يا راشد، ما أحلى السويق من يدك. انتهى.

* قال: و[قِتَال] بمثناة.

قلت: فوق.

قال: أم قِتَال، عدَّةُ نسوة عربيات[١٢].

قلت: وفي الأنساب قِتَال عدَّة، منهم:

---

(١) مترجم في «التاريخ الكبير» ٧/ ٢٠٠، و«الإكمال» ٧/ ٩٦.
(٢) ٤/ ٢٢٥.
(٣) أي: شداد، كما هو ظاهر من السياق، وتوضحه الرواية التالية.
(٤) هو أحد أودية المدينة الثلاثة، كما في «معجم البلدان» ١/ ٤٤٧، ووقع في «معجم» الطبراني (٧١٠٩)، و«الإصابة» ٢/ ١٣٩: بطحاء، بالهمز بدل النون.
(٥) ٦/ ٣٦٤.
(٦) أخرجه الطبراني في «المعجم الكبير» برقم (٧١٠٩)، وأورده ابن حجر في «الإصابة» ٢/ ١٣٩ في ترجمة شداد بن أسيد السلمي.
(٧) ١/ ٨٨.
(٨) ١/ ١١٥، وذكر الأمير في «الإكمال» ٢/ ١٤٦ أنه المحفوظ.
(٩) ١/ ١٥٥.
(١٠) مترجم في «الإكمال» ٧/ ٩٦.
(١١) في مطبوع «المشتبه» ص٥٢٠ (طبعة مصر): ابن مبشر، وهو خطأ.
(١٢) انظر «الإكمال» ٧/ ٩٦، ٩٧.

قِتَالُ بنُ يربوع[١].

وقتالُ بنُ أنف الناقة[٢].

* قال: و[قتّال] بالتشديد.

قلت: مع فتح القاف.

قال: قتّال، في العرب أيضاً.

قلت: منهم القَتَّال البجلي[٣]، ثم السُّحْمي[٤]، فارس جاهلي.

والقَتَّال الحسنُ بنُ علي الباهلي، شاعرٌ فاتك[٥].

والقَتَّال الكلابي، شاعرٌ أيضاً[٦]، من لصوص العرب، كان في زمن عبد الملك بن مروان، واسمه عبدُ الله بنُ مُجيب[٧]، ذكرتُه في حرف الميم.

* و[قِيَال] بكسر القاف، ثم مثناة تحت مخففة: قِيال: جبلٌ معروفٌ بقرب دُومة الجَنْدَل[٨].

* و[القَتَّال] بفاء، ثم مثناة فوق مشددة مفتوحتين: أبو سعيد محمدُ بنُ عبد الرحمن بن الحسين بن أبي نصر ابن إسماعيل بن أبي القاسم الصُّوفي القَتَّال، حدَّث عن أبي القاسم إسماعيل بن الحسين الفرائضي، وعنه أبو سعد ابنُ السمعاني، وابنُه أبو المُظَفَّر عبدُ الرحيم، وقال أبو سعد: من أهل نيسابور، شابٌّ صالح، سديدُ السيرة، وهو ابنُ أخت الإمام أبي حفص عمر بن أحمد الصَّفّار. انتهى.

* قال: القُبِّي[٩]: أبو جعفر، قَبِيلٌ من مُراد[١٠]، القُبِّي المرادي، أدرك ابن مسعود، حدَّث عنه عمران بن سُليم.

وعمران بن سليم القُبِّي[١١] ـ نسبة إلى القُبَّة التي بالكوفة ـ، عن قتادة، وعنه يزيدُ بنُ أبي حبيب.

قلت: كذا نقلتُه من خط المصنِّف، وقد وهم في قوله: ابن سُلَيم في الموضعين، مع أن عمران بن سُلَيم جماعة، وإنما هذا هو ابنُ سليمان المرادي القُبِّي، صاحبُ الشعبي، مشهور، روى عنه حفصُ بنُ غياث وغيره، وقال ابنُ مَنْده في «الكنى»: أبو جعفر القُبِّي، حدَّث عن عبد الله بن مسعود وغيره، روى عنه عمرانُ بن سُليمان القُبِّي، ذكره محمدُ بنُ إسماعيل البخاري. انتهى. وعلى الصواب ذكره أيضاً ابن ماكولا[١٢] وغيره، ومنهم المصنِّف، فقال في «الميزان»[١٣]: عمران بن سليمان

---

(١) هو من نسب نابغة بني ذبيان الأصغر الحارث بن بكر بن عركي بن عرار بن قتال بن يربوع، ذكره الأمير في «الإكمال» ٧/ ٩٧، وترجمه الآمدي في «المؤتلف والمختلف» ص٢٩٥.

(٢) في نسب المخبل السعدي الشاعر ربيعة بن عوف بن ربيعة ابن قتال بن أنف الناقة، كذا ذكر الأمير في «الإكمال» ٧/ ٩٧، وقيل في نسبه غير ذلك، انظر «مؤتلف» الآمدي ص٢٧٠، و«الشعر والشعراء» ١/ ٤٢٠.

(٣) مترجم في «مؤتلف» الآمدي ص٢٥٣، و«الإكمال» ٧/ ٩٧.

(٤) في الأصل: السحيمي، وهو خطأ، تصويبه من «مؤتلف» الآمدي، و«الإكمال»، و«الأنساب» ٧/ ٥٠.

(٥) مترجم في «مؤتلف» الآمدي ص٢٥٢، و«الإكمال» ٧/ ٩٧.

(٦) مترجم في «مؤتلف» الآمدي ص٢٥٢، و«الإكمال» ٧/ ٩٧، و«الشعر والشعراء» ٢/ ٧٠٥.

(٧) وقع في «مؤتلف» الآمدي: مُحَبَّب، وكما أثبتُّهُ سيقيده المؤلف في حرف الميم.

(٨) قال أبو عبيد البكري في «معجم ما استعجم» ٣/ ١١٠٤: وإياه عنى أبو الطيب بقوله:

فوحشٌ نجدٍ منه في بلبالِ
يَخَفْنَ في سلمى وفي قِيَالِ

(٩) تقدَّم هذا الرسم ص٤٣٩.

(١٠) يعني: أن أبا جعفر منسوب إلى قبيل من مراد، كما ذكر ابن ماكولا في «الإكمال» ٧/ ١٣٧، والسمعاني في «الأنساب» ١٠/ ٥٥، وسيبين المؤلف فيما يأتي ركة تركيب الذهبي.

(١١) تقدم ذكره على الصواب في رسم (القُبِّي) ص٤٤٠، وانظر التعليق عليه هناك برقم (١٢).

(١٢) ذكره ابنُ ماكولا على الصواب حين ذكره في ترجمة مفردة، وسماه عمران بن سليم حين ذكره يروي عن أبي جعفر القبي. انظر «الإكمال» ٧/ ١٣٧.

(١٣) ٣/ ٢٧٨، وتحرفت فيه نسبته القبي إلى القيني، وتحرفت في «لسان الميزان» ٤/ ٣٤٦ إلى القيسي، وجاءت على الصواب في «ثقات» ابن حبان ٧/ ٢٤١.

القُبِّي، تعرف وتنكر. قاله أبو الفتح الأزدي. انتهى.

ووقع في كتاب «العلل» لأبي حاتم الرازي، رواية محمد بن إبراهيم الكتاني عنه: قلتُ ـ يعني: لأبي حاتم ما تقول في عمران بن مسلم القُبِّي، يروي عنه حفص ابن غياث؟ فقال: شيخ كوفي، يُكتب حديثه. انتهى. والصواب: ابن سليمان، كما ذكره يحيى بنُ مَعِين، والبخاري، وغيرهما، فقال البخاري[1]: عمران بن سليمان المُرادي، سمع الشعبي، روى عنه عيسى بنُ يونس، وحفصُ بنُ غياث، وقال ابنُ نمير: حدَّثنا ابنُ أبي خالد، عن عمران، عن الشعبي في القذف قوله. قال ابنُ نمير: وكان حَيِّاً فطلبته جهينة[2] أو كندة في الكوفيين. قاله في «التاريخ».

وفي قول المصنِّف: نسبة إلى القُبَّة التي بالكوفة؛ نظر؛ لكن عباس بن محمد الدوري قال في «التاريخ»: عمران بن سليمان، كوفي ثقة، يروي عنه حفص وغير واحد، وهو عمران القُبِّي، يعني: القُبَّة والجوية التي بالكوفة[3] بحضرة مسجد الجامع. انتهى.

وأولُ الترجمةِ ركيكُ التركيب إن كان قولُ المصنِّف: قَبِيل من مراد؛ راجعاً إلى قوله: القُبِّي، لأنَّ القُبّ بطنٌ من مراد، وإلّا فقولُه: «من» ـ كما وجدتُه بخطه بالميم ـ مع تنوين «قُبيل» بالرفع تصحيفٌ من لفظة «ابن»، فقال أبو العلاء الفَرَضي ـ فيما وجدتُه بخطه: أبو جعفر ـ قبيلُ بنُ مراد القُبِّي المرادي، أدرك عبدَ الله بنَ مسعود، حدَّث عنه عمران بنُ سليم. انتهى. والأظهر أنَّ المصنِّف أخذه من شيخه الفرضي، فصَحَّف في نقله مع أني لم أرَ أحداً سَمَّى أبا جعفر هذا قبيلَ بنَ مراد، وأرى الآخر تصحيفاً، وصوابه: أبو جعفر القُبِّي ـ قبيلٌ من مراد ـ أدرك عبد الله بن مسعود. والله أعلم.

قال: وعمر بن كثير القُبِّي المرادي[4]، عن سعيد بن جبير.

قلت: ذكر الأمير[5] وغيره أن عمر هذا منسوب إلى القُبَّة وهي الرحبة بالكوفة، وحكاه الأميرُ عن يحيى ابن مَعِين.

وسعدانُ بنُ بشر ـ ويُقال: ابن بشير ـ القُبِّي الكوفي[6]، روى عنه أبو عاصم الضّحّاك بنُ مَخْلَد وغيره، وتقدم ذكره[7]، ونسبتُه القُبِّي بالقاف على الصحيح. والله أعلم[8].

* قال: و[القَبِّي] بالفتح: أيوبُ بنُ يحيى الحَرّاني القَبِّي أحدُ الأمّارين بالمعروف، مات بعد الثمانين ومئتين، كان له قَبٌّ خلفه.

قلت: في هذا نظر، وإن كان أبو العَلَاء الفَرَضي حكاه عن علي بن الحسن بن عَلَّان الحَرَّاني، فقال الأمير[9]: منسوبٌ إلى القَبّ، وهو مكيالٌ تُكال به الغَلَّات. انتهى. وكذا ذكر القَبَّ أبو سعد بنُ السمعاني[10].

---

(١) في «التاريخ الكبير» ٦/ ٤٢٦.

(٢) كذا في الأصل، وعبارة مطبوع «التاريخ» مضطربة، وهي: ولو كان حي فطلبته فلم في جهينة.

(٣) في «الإكمال» ٧/ ١٣٧: القبة هي الرحبة بالكوفة، وكذا قال ياقوت في «معجم البلدان».

(٤) تقدم ذكره والتعليق عليه في رسم (القُبِّي) المتقدم ص٤٤٠ تعليق رقم (١).

(٥) في «الإكمال» ٧/ ١٣٧.

(٦) من رجال التهذيب.

(٧) في هذا الجزء في رسم (الفُبِّي) بالفاء، وانظر هناك الخلاف فيه في التعليق رقم (٧) ص٤٤٠.

(٨) وانظر أيضاً «الأنساب» ١٠/ ٥٥، ورسم (القُبِّي) المتقدم ص٤٣٩، ٤٤٠.

(٩) في «الإكمال» ٧/ ١٣٧.

(١٠) في «الأنساب» ١٠/ ٥٤، لكنه نقل أيضاً قول ابن عَلَّان الحراني.

* قال: و[القُنِّي] بضم ونون: أبو معاذ عبدُ الغالب ابنُ جعفر بن القُنِّي الضّرّاب[١]، سمع محمد بن إسماعيل الوَرّاق، وعنه الخطيب.

وابنُه عليُّ ابنُ القُنِّي، قال الخطيب: سمع أبا أحمد الفَرَضي، وبدمشق ابن أبي نصر، وبمصر ابن النحاس، ورافقني إلى خراسان، كتبتُ عنه.

قلت: لَخَّصَ المصنِّفُ قولَ الخطيب، وحكاه بقوله: قال الخطيب، وليس بجيد، ولفظ الخطيب[٢]: كان رفيقي في رحلتي إلى خُراسان، ونعم الرفيقُ كان، سمع من ابن الصَّلْت، وأبي أحمد الفَرَضي، وأبي عمر بن مهدي، وهذه الطبقَة من شيوخنا، وسمع بمصر من أبي أحمد بن النحاس، وبدمشق من أبي أحمد بن أبي نصر، وحدَّث، وعلقتُ عنه أحاديث. انتهى.

قال: وقد مرَّ الفَتى والفَبِّي[٣].

قلت: هما بفتح الفاء في كل، والأولُ بمثناة فوق مفتوحة بعد الفاء مقصور، والثاني بعد الفاء مثناةٌ تحت مكسورة، تليها ياء النسب.

* قال: القَبْتَوري.

قلت: بيَّض له المصنِّفُ، وكذا وقع في نسختي، وأُلحق في نسخة المصنِّف بغير خطه: «نسبة إلى قَبْتَورة، ويقال: كبتورة، من بلاد المغرب». انتهى ما أُلحق، ولم يُصحح على آخره.

وقَبْتَوْرَة: بفتح القاف، وسكون الموحدة، تليها مثناة فوق مفتوحة، ثم واو ساكنة، ثم راء مفتوحة، ثم هاء، منها:

أبو القاسم خَلَفُ بنُ عبد العزيز بن محمد الغافقي القَبْتَوْري الكاتب[٤]، حدَّث في سنة تسعين وست مئة، فسمع منه محمدُ بنُ يحيى بن عبد الله الحسني.

* قال: **والفَنْتَوْرِي**.

قلت: بفتح الفاء، وسكون النون، وفتح المثناة فوق، تليها واو ساكنة، ثم راء مكسورة.

قال: نسبة إلى عين فَنْت أورية، من قرطبة، هو أبو عبد الله محمدُ بنُ أحمد بن مُفَرِّج، ويُعرف بابنِ الفَنْتَوْري[٥]، محدِّث، لقي أبا سعيد بن الأعرابي.

قلت: مُفَرِّج جدُّه الأعلى، فهو محمدُ بنُ أحمد بن محمد بن يحيى بن مُفَرِّج الأموي، مولاهم، محدِّثُ الأندلس، تُوفي في شهر رجب سنة ثمانين وثلاث مئة، ومن مصنَّفاته «فقه الحسن البصري» في سبع مجلدات، وجمع فقه الزهري أيضاً في أجزاء عدَّة.

* قال: القَبْري: جماعة من مدينة قَبْرَة بالأندلس.

قلت: هي بفتح القاف، وسكون الموحدة، وفتح الراء، تليها هاء.

قال: منها عبدُ الله بن يونُس القَبْري[٦]، صاحب بقي بن مَخْلَد.

قلت: سمع «مُصنَّف» أبي بكر بن أبي شيبة من بقي، عن منصور حدَّث به عن القَبْري جماعة، منهم: الحافظ أبو محمد عبدُ الله بنُ محمد الباجي، ومحمدُ بنُ عبد الملك ابن ضَيْفُون أحدُ شيوخ أبي عمر بن عبد البر.

---

(١) تقدم مع ابنه في رسم (القُنِّي) المتقدم ص٤٤٠، وانظر هناك التعليقات (٤) و(٥) و(٦) ص٤٤٠.

(٢) لم يترجم الخطيب لعلي بن عبد الغالب هذا في «تاريخ بغداد»، وهذا اللفظ الذي سينقله المؤلف ذكره السمعاني في «الأنساب» ١٠/ ٢٥٣، فأخشى أن يكون لفظه لا لفظ الخطيب.

(٣) ص٤٣٩.

(٤) مترجم في «الوافي بالوفيات» ١٣/ ٣٧١، و«الدرر الكامنة» ٢/ ٢٠٦.

(٥) مترجم في «نفح الطيب» ٢/ ٢١٨.

(٦) مترجم في «معجم البلدان» (قبرة) ٤/ ٣٠٥.

قال: وعثمانُ بنُ أحمد بن مدرك القَبْري[١]، مات سنة عشرين وثلاث مئة.

قلت: ومحمد بن موهب القَبْري الفقيه[٢]، أخذ عن أبي الحسن الفاسي، وأبي محمد بن أبي زيد، تُوفي قبيل الأربع مئة.

وابنُه الحاكم أبو شاكر عبدُ الواحد ابنُ القبري[٣]، فقيه محدِّث، أديبٌ خطيبٌ شاعر، سمع منه صديقُنا أبو عبد الله الحُميدي شيئاً من شعره. قاله ابنُ ماكولا[٤].

وفي كتاب «طوق الحمامة وظل الغمامة»[٥] لأبي محمد بن حَزْم: فأما أبو شاكر عبدُ الرحمن بنُ محمد القَبْري فكان لي صديقاً مدَّةً على غير رؤية، ثم التقينا فتأكدت المودة، وتمادت إلى الآن. انتهى.

ومحمدُ بنُ محمود المكفوف القَبْري، شاعر أندلسي، ذكره أبو محمد بن حزم، وغيرهم.

* قال: والـمَقْبُري، جماعة، ولا يلبس.

قلت: هو بزيادة ميم قبل القاف، نسبة إلى المقبرة بتثليث الموحدة، واحدةُ المقابر، وهي موضع القبور.

* قُبَيْس: بضم أوله، وفتح الموحدة، وسكون المثناة تحت، تليها سين مهملة: جماعة، منهم:

أبو قُبَيس[٦]، حدَّث عن مجاهد، وعنه أيمن بنُ نابِل.

(١) مترجم في «الإكمال» ٧/ ١٣٦، و«جذوة المقتبس» ص٣٠٣، و«بغية الملتمس» ٤١٠.

(٢) مترجم في «الإكمال» ٧/ ١٣٦، و«جذوة المقتبس» ص٩٢، و«بغية الملتمس»، ص١٣٠.

(٣) مترجم في «جذوة المقتبس» ص٢٩٠، و«بغية الملتمس» ص٣٩٢.

(٤) في «الإكمال» ٧/ ١٣٦.

(٥) ص٨٨ (طبعة فاروق سعد).

(٦) مترجم في «استدراك» ابن نقطة: باب قبيس..، و«المقتنى في الكنى» للذهبي ورقة ٦٣/ أ.

* و[قَنْبَش] بفتح القاف، ثم نون ساكنة، ثم موحدة مفتوحة، ثم شين معجمة: أبو قَنْبَش حَيَّان بنُ الأغر، له صحبة. قاله ابنُ عقدة، حكاه ابنُ مَنْده في كتاب «الكنى»، وفيه أمران:

أحدهما: أن أبا نُعيم ذكره في «المعرفة»، فقال: يُقال: إنَّ له صحبة، شهد صِفِّين مع علي رضي الله عنه، وكان كَنَّاه بأبي القَبَنْثِر[٧]، وقيَّده ابنُ نقطة[٨] بفتح القاف، وسكون النون، ثم مثناة فوق مفتوحة، ثم شين معجمة، فقال: أبو القَنْتَش حَيَّان بن الأبجر، له صحبة، ذكره أبو أحمد في كتاب «الكنى»[٩]. انتهى.

والأمر الثاني: قوله: ابن الأغرّ، وإنما هو ابنُ الأبجر، بموحدة وجيم، كذلك ذكره الجمهور[١٠]، ولا أعلم فيه خلافاً، والله أعلم.

* قال: القُتَبي.

قلت: بضم أوله، وفتح المثناة فوق، تليها موحدة مكسورة.

قال: أبو محمد عبد الله بنُ مسلم بن قُتَيبة القُتَبي الدينوري الكاتب الأخباري، صاحبُ التصانيف[١١].

وابنُه قاضي مصر أبو جعفر أحمد[١٢].

(٧) كذا في الأصل مجوداً، ونقل ابن حجر في «الإصابة» ٤/ ١٦٠ في الكنى أن أبا أحمد الحاكم كناه، بفتح القاف، وسكون النون موحدة (كذا!) ثم شين معجمة مكسورة، ثم راء، ثم قال: وكأنه أصوب، كذا نقل ابن حجر عن أبي أحمد، مع أن ابن نقطة نقل عنه غير هذا، وهو ما سيذكره المؤلف هنا.

(٨) في «الاستدراك»: باب قنتش، وتابعه ابن حجر في «التبصير» ٣/ ١١٢١.

(٩) وهو كذلك في مختصره «المقتنى» للإمام الذهبي ورقة ٦٣/ ب.

(١٠) انظر «أسد الغابة» ٢/ ٧٦، و«الإصابة» ١/ ٣٦٤، و«التجريد» ص١٤٥.

(١١) مترجم في «سير أعلام النبلاء» ١٣/ ٢٩٦.

(١٢) مترجم في «سير أعلام النبلاء» ١٤/ ٥٦٥.

قلت: سمع من أبيه وغيره، وعنه أبو علي إسماعيلُ ابنُ القاسم القالي.

قال: وحفيدُه عبدُ الواحد[١] بنُ أحمد، حدَّث.

قلت: سمع منه أبو زكريا يحيى بنُ مالك بن عائذ الأندلسي، وأبو الفتح القُتَبي نصرُ بنُ قُتَيبة عن داود ابن رُشَيد وغيره، وعنه محمدُ بنُ هارون بن شعيب، مات سنة اثنتين وثلاث مئة.

ومن بني قُتَيبة بن معن ـ بطن من باهلة حَضَنَتْهم، فغَلَبَتْ عليهم، وهم من قيس عيلان ـ هلالُ بنُ العلاء ابن هلال، وأهلُ بيتهم.

* قال: و[القَيْني: نسبة إلى] القَيْن بطن من قضاعة: أبو عبد الرحمن[٢] القَيْني، له صحبة.

قلت: روى عنه مَرْثَد بنُ عبد الله اليَزَني، حديثُه في المصريين، ونسبته بفتح القاف، وسكون المثناة تحت، وكسر النون، إلى القَيْن، واسمُه النعمانُ[٣] بنُ جَسْر، من قُضَاعة.

قال: وإسحاقُ بنُ سَلَمة[٤] بن إسحاق القَيْني[٥]، الأديب، أخباري، له «تاريخ مدينة ريَّة وأعمالها»، ذكره ابنُ حَزْم.

قلت: وأبو العلاء موسى القَيْني، سمع أنس بن مالك، يروي عنه غيرُ واحد فيما قاله يحيى بنُ مَعِين، منهم حمادُ بنُ سلمة، وكَنَّاه وضبطَه بعضُهم: القُبْني: بضم القاف، تليها موحدة، ثم مثناة فوق، وليس بشيء، والله أعلم.

* قال: و[القِيْني] بالكسر: المحدِّثُ أبو علي محمدُ ابنُ هارون الأنصاري الدمشقي القِيْني[٦] من سكان قرية قِيْنِيَة[٧] بظاهر باب الجابية، مشهور.

* و[الفَيْني: نسبة إلى] فَيْن بفاء، قريةٌ منها الوزير نوشروان بن خالد القاساني الفَيْني[٨]، سمع عبد الله ابن الحسن الكاتخي.

قلت: كذا وجدتُه بخط المصنِّف مفتوح الفاء في الموضعين، وقد قيَّده أبو سعد ابنُ السمعاني[٩] بالكسر، وذكر أنَّ فِين من قرى قاشان من نواحي أصبهان، وذكر منها وزير المسترشد بالله نوشروان المذكور، وأنَّ وفاته في شهر رمضان سنة اثنتين وثلاثين وخمس مئة، وقد ذكر المصنِّفُ الوزيرَ هذا في حرف الفاء مختصراً[١٠]، وذكر أنَّ ابنَ عساكر سمع منه.

نعم، فَين، بالفتح: قرية من أعمال زُرع شمالي اللَّجَاه، ذكرها لي بعضُ الأصحاب، ما علمتُ منها أحداً.

---

(١) مترجم في «تاريخ بغداد» ١١/ ٨، ٩.

(٢) ويُقال له أيضاً: أبو عبد الله، ذكره في الكنيتين ابنُ الأثير في «أسد الغابة» ٦/ ١٩٤ و٢٠١، وابن حجر في «الإصابة» ٤/ ١٢٥ و١٢٩، والذهبي في «التجريد» ٢/ ١٨٣ و١٨٤. ولم يذكروا اسمه.

(٣) يعني اسمُ القين: النعمان، والقينُ عبدٌ حَضَن النعمان، فغلب اسمُه عليه. انظر «جمهرة النسب الكبير» ٢/ ٤٠٧ لابن الكلبي، و«اللباب» (القيني).

(٤) مثله في «جذوة المقتبس» ص١٦٩، و«بغية الملتمس» ص٢٣٦، و«أنساب» السمعاني ١٠/ ٢٩٩، ٣٠٠، و«الوافي» ٨/ ٤١٣، ووقع في «معجم الأدباء» ٦/ ٧٤: مسلمة، بزيادة ميم.

(٥) وساق ابنُ الفرضي نسبه في «تاريخ علماء الأندلس» ص٧٣، فقال: إسحاق بن سلمة بن وليد بن بدر بن أسد بن مهلهل ابن ثعلبة بن مودوعة بن قطيعة القيني، من أهل رية، يكنى أبا عبد الحميد. وهذا النسب هو الذي ذكره ياقوت في «معجم البلدان» مادة (رَيّة)، لكن فيه زيد بدل بدر.

(٦) مترجم في «سير أعلام النبلاء» ١٥/ ٥٢٨.

(٧) قيَّد ياقوت القاف بالفتح.

(٨) مترجم في «سير أعلام النبلاء» ٢٠/ ١٥، وفيه: أنوشروان، وتصحفت نسبتُه في «البداية والنهاية» ١٢/ ٢١٤، و«النجوم الزاهرة» ٥/ ٢٦١ إلى القيني بالقاف.

(٩) في «الأنساب» ٩/ ٣٦٥.

(١٠) في رسم (القاساني) ص٤٣٥.

* قال: و[القَنْبي: نسبة إلى] قَنْبة: قرية بالأندلس.

قلت: هي من قُرى حمص الأندلس، وهي بفتح القاف، وسكون النون، وفتح الموحدة، تليها هاء.

قال: منها: أحمدُ بنُ عصفور الأندلسي القَنْبي الشاعر، ذكره السِّلَفي[١].

* قلت: الفَتَّني: نسبة إلى فَتَّن: بفتح الفاء، والمثناةِ فوق المشددة، تليها نون: قريةٌ من أعمال كُنْبَايَة من الهند، لا أعلم منها أحداً.

* قَتَّة: بفتح القاف والمثناة فوق المشددة، تليها هاء: سليمانُ بن قَتَّة التيمي[٢] مولاهم البصري، عن ابن عباس، وعمرو بن العاص، وغيرهما، روى عنه موسى بن أبي عائشة، وغيرُه، وكان فارساً شاعراً.

وأبو إسحاق إبراهيمُ بنُ أبي حفص بن قَتَّة، سمع من يحيى بن عمر الأسباطي وغيره، كان في حدود الأربعين وثلاث مئة، ذكره القاضي عياض في «ترتيب المدارك»[٣].

* و[قُنَّة] بضم القاف ونون: أبو جعفر محمدُ بنُ قُنَّة، من متكلمي الشيعة، له كتاب «الإنصاف» في الإمامة.

* و[فَنُّه] بفاء مفتوحة، والنون مشددة مضمومة، مع سكون الهاء: عمرُ بنُ أحمد بن عمر بن حمّود بن فَنُّه التغلبي، سمع من الصَّفِي عبدِ الكريم بن المخلص عوالي البهاء عبد الرحمن المَقْدسي، ولا أعلم حدَّث.

وكذلك قريبُه محمدُ بنُ أحمد بن عمر بن حمود بن فَنُّه، سمع من أبي محمد عبد الله بن مُقْبل بن إلياس البعلبكي.

* قال: القَتِيري، وبنو قَتِيرة[٤] من تُجيب.

قلت: قَتِيرَة: بفتح القاف، وكسر المثناة فوق[٥]، وسكون المثناة تحت، وفتح الراء، تليها هاء، وهو ابنُ حارثة بن عبد شمس بن معاوية بن جعفر بن أسامة ابن سعد بن أشرس بن شَبِيب بن السَّكُون.

وتُجيب بنتُ ثوبان، من مَذْحج، هي أم سعد بن أشرس.

قال: منهم: محمدُ بنُ روح القَتِيري[٦]، عن جماعة، وعنه إسماعيلُ بن داود بن وردان.

قلت: ذكره ابنُ يونس في «تاريخه»، فقال: محمدُ بنُ روح بن عمران مولى بني قَتِيرة من تُجيب، يكنى أبا عبد الله، يروي عن عبد الله بن وهب، وكان منكر الحديث، وكان رجلاً صالحاً. توفي في ذي القعدة سنة خمس وأربعين ومئتين. وقيَّده ابنُ السمعاني [القنبري] بنون بعد القاف ثم موحدة[٧]، والمعروفُ ما تقدَّم عن ابن يونس وغيره.

قال: والحسنُ بنُ العلاء القَتِيري[٨]، عن عبد الصمد ابن حسان، وعنه جابرُ بنُ قَطَن الخُجَنْدي.

---

(١) ونقله عنه ياقوت في «معجم البلدان» (قَنْبة) ٤/ ٤٠٢.

(٢) مترجم في «التاريخ الكبير» ٤/ ٣٢، و«الجرح والتعديل» ٤/ ١٣٦، وروى ابن أبي حاتم عن ابن المديني قال: وقتة أمُّه. وانظر التعليق على «التاريخ الكبير»، ومما ذكر فيه أن ابن حجر وهم في «التبصير» ٣/ ١١٢٢ فقال: سليمان بن حبيب المحاربي، يعرف بابن قتة. فلم يذكر أحد أنه يقال له ابن قتة، ولا أن اسم أبيه حبيب، ولا أنه محاربي.

(٣) ٣/ ٣٣٩، وتحرف فيه (قتة) إلى (فتت).

(٤) تحرف في مطبوع «المشتبه» ص٥٢٢ (طبعة مصر) إلى قتير.

(٥) كذا قيَّده السمعاني في «الأنساب» ١٠/ ٦٤، وقيَّده صاحب «القاموس» وزان جُهينة، وبذلك شكل في «جمهرة» ابن حزم ص٤٢٩.

(٦) مترجم في «الإكمال» ٧/ ١٣٨، و«الأنساب» ١٠/ ٦٥.

(٧) في «الأنساب» ١٠/ ٢٣٦، لكنه ذكره أيضاً في (القَتِيري) ١٠/ ٦٥، ولم يشر إلى ذلك.

(٨) مترجم في «الإكمال» ٧/ ١٣٩، و«الأنساب» ١٠/ ٦٥.

قلت: كذا وجدتُه بخط المصنِّف، وقولُه: وعنه جابر بن قطن، وهمٌ فاحش[١]، فإنَّ الراوي عن الحسن القَتِيري هذا حافدُ جابر المذكور، وهو أبو عبد الله سليمانُ ابنُ إسرائيل بن جابر، وقد ذكره الأمير، فقال: روى عنه سليمانُ بنُ إسرائيل الـخُجَنْدي. ونسبه أبو العلاء الفَرَضي، فقال: سليمان بن إسرائيل بن جابر بن قطن الخجندي. انتهى[٢].

* قال: و[القَنْبَرِي] نسبة إلى قَنْبر مولى عليٍّ بن أبي طالب رضي الله عنه.

قلت: هو بفتح القاف، وسكون النون، وفتح الموحدة، تليها راء.

قال: أبو الفضل العباسُ بنُ الحسن بن خُشَيش القَنْبَري[٣]، عن حاجب الـمَنْبِجي، وعنه ابنُ الـمُظَفَّر.

وأحمدُ بنُ بشر القَنْبري[٤]، عن بشر بن هلال الصواف، وعنه ولده بشر.

قلت: وأبو محمد جعفرُ بنُ إبراهيم القاضي القَنْبري[٥]، عن عبد الله بن جعفر بن فارس.

ومحمدُ بنُ علي القَنْبري[٦]، من ولد قَنْبَر مولى علي ابن أبي طالب رضي الله عنه، شاعر هَمَذَاني، مدح عُبيدَ الله بنَ يحيى بن خاقان في أيام المعتمد، وبقي إلى أيام المكتفي، روى عنه الصُّولي.

* قال: قُتَيْبَة: ظاهر.

(١) مشى عليه ابن حجر في «التبصير» ٣/ ١١٦٢ ولم يصوبه.
(٢) وانظر أيضاً «الأنساب» ١٠/ ٦٥، و«التبصير» ٣/ ١١٦٢.
(٣) مترجم في «الإكمال» ٧/ ١٣٩، و«الأنساب» ١٠/ ٢٣٦.
(٤) مترجم في «الإكمال» ٧/ ١٣٩، و«الأنساب» ١٠/ ٢٣٦.
(٥) مترجم في «الأنساب» ١٠/ ٢٣٥، ٢٣٦.
(٦) مترجم في «معجم الشعراء» للمرزباني ص٤٢٣، و«الإكمال» ٧/ ١٣٩، و«الأنساب» ١٠/ ٢٣٦.

قلت: هو بضم أوله، وفتح المثناة فوق، وسكون المثناة تحت، تليها موحدة مفتوحة، ثم هاء.

* قال: و[قِنِّينَة] بنونين.

قلت: بينهما المثناة تحت الساكنة، والأولى مشددة مكسورة، والثانية مفتوحة، وأما القاف فأطلقها المصنِّفُ في خطه من غير تقييد، ونصَّ على كسرها ابنُ نُقطة[٧].

قال: أبو الفضل محمدُ بنُ الحسن بن حُطَيْط الكوفي، يُعرف بابن قِنِّينة[٨]، سمع محمدَ بنَ الحسين الـخَثْعَمي.

قلت: هو ابنُ الحسن بن أحمد بن حُطَيْط البريدي الأسدي. كذا نقلتُ نسبه من خط الحافظ أبي طاهر السِّلَفي في كتاب «مختلفي الأسماء» لأُبيّ النَّرْسي الحافظ.

فأما محمدُ بنُ الحسن بن قُتَيبة، فجدُّه كالأول، كنيتُه أبو العباس، مشهور[٩].

* قال: و[فُسَّة] بفاء مضمومة، وسين.

قلت: مهملة مشددة مفتوحة، تليها الهاء.

قال: أبو الـمُظَفَّر سهلُ بنُ أحمد[١٠] الأسواري ابن فُسَّة، عن محمد بن إبراهيم الجرجاني.

* قُتَيْلة: بيِّن.

قلت: بضم القاف، وفتح المثناة فوق، تليها مثناة تحت ساكنة، ثم لام مفتوحة، ثم هاء.

* قال: و[فَتِيلة] بفاء.

(٧) في «الاستدراك» باب: قُتَيبة وقِنِّينة...
(٨) مترجم في «استدراك» ابن نقطة.
(٩) مترجم في «سير أعلام النبلاء» ١٤/ ٢٩٢.
(١٠) مترجم في «الاستدراك» باب قُتيبة وقِنِّينة وفُسَّة، وسياق نسبه فيه: أبو المظفر سهل بن أحمد بن محمد بن إبراهيم بن محمد بن سهل بن المرزبان بن فسة الأسواري. ونسبه ابن حجر في «التبصير» ٣/ ١١٢٢ إلى جده المرزبان، فقال: وسهل بن المرزبان.

قلت: مفتوحة، مع كسر المثناة فوق.

قال: بشر بن مبشر الواسطي، لقبه فَتِيلة، عن الحكم ابن فُضَيل.

قلت: ذكره أبو بكر الشيرازي في «الألقاب»[١]، وبَحْشَل في «تاريخ واسط»[٢]، وأبو القاسم بن منده في «المستخرج»، وقال أبو المسيب: روى عن شُعْبة وهشيم، روى عنه أحمدُ بنُ سنان. انتهى.

* قال: وابنُ قِنْتِلَّة الشلبي الشاعر، أخذ عنه أبو عبد الله بن غلام الفرس الداني.

قلت: كذا نقلتُه من خط المصنِّف: كَسَر أوله ونَقَطَه باثنتين فوق، وسكَّن النون، وكسر المثناة فوق، وشدَّد اللام، فيما وجدتُه بخطه، فأخطأ، إنما هو [فِنْتِلَة] بفاء مكسورة مع تخفيف اللام، فقال أبو بكر بن نقطة[٣]: وأما فِنْتِلَة: بكسر الفاء، وسكون النون، وكسر التاء المعجمة من فوقها باثنتين، فهو ابن فِنْتِلَة الشلبي الشاعر، قال أبو طاهر السِّلَفي: أنشدنا أبو عبد الله محمدُ بنُ الحسن بن سعيد الداني قال: أنشدني ابنُ فِنْتِلَة الشلبي، فذكر بيتين. وشيخُ السِّلَفي هو ابنُ غلام الفرس الذي ذكره المصنِّف.

* قال: القِرَبي.

قلت: بكسر أوله، وفتح الراء، وكسر الموحدة.

قال: الحكم بن سنان القِرَبي[٤]، عن مالك بن دينار.

وأحمد بن داود القِرَبي مصري[٥]. قال عبدُ الغني[٦]: حدَّثونا عنه.

(١) وهو في مختصره لابن طاهر المقدسي ورقة ٣٠ب.

(٢) ص١٧٣.

(٣) في «الاستدراك» باب قُتَيلة وفَتيلة وفِنْتِلة.

(٤) من رجال التهذيب.

(٥) مترجم في «أنساب» السمعاني ١٠/ ٨٨.

(٦) في «مشتبه النسبة» ص٦١.

قلت: حدَّث عن الربيع الجيزي، يُعرف بأبي بكر ابن القِرَبي، تُوفي سنة إحدى وعشرين وثلاث مئة.

قال: وأبو بكر بنُ أبي عون القِرَبي[٧]، شيخٌ للرِّيَاشي.

وعبدُ الله بنُ أيوب القِرَبي البغدادي[٨]، عن يحيى الحِمَّاني.

قلت: كان ضريراً، تُوفي سنة اثنتين وتسعين ومئتين.

* قال: و[القُرِّي] بالضم والتثقيل.

قلت: مع حذف الموحدة.

قال: مسلمُ بنُ مِخْراق القُرِّي[٩]، حيٌّ من عبد القيس، عن ابن عُمر، وعنه شُعبة.

قلت: وقيل: كان ينزلُ قنطرة قُرَّة، فنُسب إليها.

* قال: و[القَرَني نسبة إلى] قَرَن من مُراد، منهم: أُويس القَرَني، من خيار التابعين.

قلت: نسبتُه بفتح القاف[١٠] والراء معاً، وكسر النون.

* قال: و[القَرْني] بالسكون: خالدُ بنُ أبي يزيد الفارسي القَرْني[١١]، عن شُعْبة، وعنه الدُّوري، والصَّغَاني.

وقَرْن: من قُرى قُطْرُبُلَّ وقَرْن: ستة عشر موضعاً.

قلت: التي من قُرى قُطْرُبُلَّ من جملة الستة عشر، ذكرها ياقوتُ الحموي في «المشترك»[١٢]، فقال: والعاشر: قريةٌ بين قُطْرُبُل والمَزْرَفَة من نواحي بغداد. انتهى.

* والفُزِّي: بفاء مضمومة، وزاي مشددة مكسورة: نسبة إلى فُزّ: محلة بنيسابور، ويقال لها أيضاً: بوز، بموحدة ثم واو: أبو سعيد عبدُ الرحمن بن محمد بن

(٧) «الإكمال» ٧/ ١٤٣، و«الأنساب» ١٠/ ٨٨.

(٨) مترجم في «تاريخ بغداد» ٩/ ٤١٣، و«الأنساب» ١٠/ ٨٨.

(٩) من رجال التهذيب.

(١٠) في الأصل: الفاء، وهو خطأ.

(١١) من رجال التهذيب.

(١٢) ص٣٤٣.

خسك[١] الفُزِّي الحاكم، عن أبي يعلى الموصلي، وأبي القاسم البَغَوي، وغيرهما، وكان قاضي ترمذ، تُوفي سنة أربع وسبعين وثلاث مئة، وله اثنتان وتسعون سنة.

وأبو سعد محمدُ بنُ إبراهيم بن أحمد بن إبراهيم بن أحمد العَدْني الفُزِّي النيسابوري، حدَّث عن فاطمةَ بنتِ أبي علي الدقاق وغيرها، ذكره المصنِّفُ في حرف العين المهملة[٢] مختصراً.

* قال: قَرْثعة.

قلت: بفتح القاف، وسكون الراء، وفتح المثلثة والعين المهملة معاً، ثم هاء.

قال: أبو المختار قَرْثَعَة[٣]، عن ابن عباس، وعنه ولده مختار[٤].

* قال: و[قُرَيعة] بالضم وياء.

قلت: الياء مثناة تحت ساكنة، مع ضم أوله، وفتح الراء.

قال: القاضي أبو بكر محمدُ بنُ عبد الرحمن بن قُرَيْعة، صاحبُ النوادر[٥].

قلت: ومحمدُ بنُ أحمد بن داود بن قُريعة، كان على المقسم بطَرَسُوس، ثم سكن الرملة. قاله الأمير[٦].

* قال: و[الفُرَيْعة] بفاء: الفُرَيْعةُ أختُ أبي سعيد الخدري[٧].

وعبدُ الله بن محمد بن فُريعة الأزدي[٨]، عن عفان.

وحسانُ بنُ ثابت، الشاعر ابنُ الفُرَيعة[٩].

* قُرْط: جماعة.

قلت: هو بضم أوله، وسكون الراء، تليها طاء مهملة: عبدُ الله بن قُرط الأزدي الثمالي، صحابي.

وعُبَادة بنُ قُرْط، صحابي أيضاً، لكن مختلفٌ في اسمه واسم أبيه، فالمشهور: عُبادة، وقيل: عباد، والأصح في اسم أبيه: قُرص بصاد مهملة بدل الطاء، ونصَّ على الصحة ابنُ ماكولا[١٠] وغيره.

* و[القَرَظ] بفتح القاف والراء، تليها ظاء معجمة[١١]، وهو سعد القَرَظ[١٢]، وهو ابنُ عائذ مولى عمار بنِ ياسر، صحابي، جعله النبيُّ ﷺ مُؤذِّن مسجد قُبَاء.

قال: وسعد القَرَظ[٤] المؤذِّن، صحابي مشهور.

قلت: القَرَظ: بفتح القاف والراء معاً، تليها ظاء معجمة.

* قال: قَرَمان.

قلت: بفتح القاف والراء والميم، تليها ألف، ثم نون.

قال: وابنُ قَرَمان، من ملوك الروم.

---

(١) كذا في الأصل، ووقع في «التبصير» ٣/ ١١٦٤: خشك، وفي «الأنساب» ٩/ ٣٠٠: حسكا، وفي «معجم البلدان» ٤/ ٢٦٠: حسنك، وفي «العبر» ٢/ ٣٦٧: حيكا، وفي «شذرات الذهب» ٣/ ٨٣: حكا.

(٢) رسم (العَدْني) ص٣١١.

(٣) مترجم في «الإكمال» ٧/ ١١٦، ١١٧.

(٤) مترجم في «الإكمال» ٧/ ١١٧.

(٥) مترجم في «الإكمال» ٧/ ١١٧، و«تاريخ بغداد» ٢/ ٣١٧-٣٢٠، قال الخطيب: محمد بن عبد الرحمن، المعروف بابن قريعة.

(٦) في «الإكمال» ٧/ ١١٧.

(٧) قال الذهبي في «التجريد» ٢/ ٢٩٦، ٢٩٧: ويقال لها: الفارعة.

(٨) مترجم في «الإكمال» ٧/ ١١٧.

(٩) وهي أمه. وانظر أيضاً «الإكمال» ٧/ ١١٧، و«التبصير» ٣/ ١١٢٦.

(١٠) في «الإكمال» ٧/ ١١٠.

(١١) ذكره المؤلف هنا مع أن الذهبي سيورده بعده. والقَرَظُ: ورق السَّلَم يُدْبَغُ به، وقيل غير ذلك، انظر «اللسان».

(١٢) قيل له ذلك لأنه كان يتجر في القَرَظ. وفي الأصل: سعيد، وهو خطأ.

* و[قُزْمان] بزاي قبلها ضم.

قلت: الزاي ساكنة.

قال: أبو مروان عبدُ الرحمن بنُ محمد بن قُزْمان القُرطبي، من كبراء المالكية، مات سنة أربع وستين وخمس مئة.

وقُزْمان بن الحارث، قتل يوم أُحد، ولم يُسلم.

* القُرَظي.

قلت: بضم أوله، وفتح الراء، وكسر الظاء المعجمة.

قال: قُريظة هم من سبط لاوي بن يعقوب عليه السلام، ومنهم: عَطِيَّة القُرَظي، له صحبة.

وأبو حمزة محمدُ بنُ كعب القُرَظي[1]، كان أبوه ممن لم يُنبت يوم ضرب أعناق بني قُريظة، فَسِلمَ، ثم أسلَم بعد، وروى عن علي، وعنه ابنُه محمد.

قلت: ومحمدٌ رأى علياً قبلُ، وسمع منه، ومن ابن مسعود، وروى عن أبي هريرة، وزيد بن أرقم، وعنه جماعة، منهم أخوه إسحاقُ بنُ كعب القُرَظي[2]، وروى عن إسحاق يزيدُ بن أبي زياد.

قال: ومن المتأخرين: عُمر بنُ القاسم الأدَمي [المصري][3] القُرَظي، وأخاف لا يكون بظاء، لكن ذكره الفَرَضي في القُرطي بمعجمة، روى عن بكير بن الحسن الرازي، وعنه الوَخْشِي.

قلت: ذكره الفَرَضي بعد ترجمة محمد بن كعب، فقال: وأبو حفص عمرُ بنُ القاسم بن الحسن بن طاهر بن عبد الخالق الأدَمي القُرَظي، من أهل مصر، روى عن أبي القاسم بُكَير بن الحسن بن عبد الله بن سلمة ابن دينار الرازي، روى عنه القاضي أبو علي الحسنُ بنُ علي بن محمد بن جعفر الوَخْشي الحافظ. انتهى[4].

* و[القَرَظي] بفتح القاف: عبدُ الرحمن بنُ سعد ابن عمار القَرَظي[5]، من ولد سَعْد القَرَظ مؤذِّن النبي ﷺ، يروي عن آبائه، وعنه الحُميدي، وإسحاقُ بنُ الطالقاني، وغيرهما.

* قال: و[القُرْطي] بالسكون وطاء.

قلت: مهملة، والقاف مضمومة.

قال: نوح بن شعبان [المصري] القُرْطي[6].

وابنُ أخيه الفقيهُ أبو إسحاق محمدُ بنُ القاسم بن شعبان المالكي[7].

قلت: هو ابنُ القاسم بن شعبان بن محمد بن ربيعة ابن داود بن سليمان بن أيوب الصيقل بن أبي عُبيدة بن محمد بن عمار بن ياسر، نسبه كذلك القاضي عياض[8]، وقال: وكان واسع الرواية، كثير الحديث. انتهى. روى عن النَّسائي، وعليِّ بن سعيد الرازي، وعنه محمدُ ابنُ أحمد بن الخلاص البَجّاني، وأبو القاسم خَلَفُ بنُ قاسم بن سهلون الأندلسي ابنُ الدّبّاغ، وغيرهما، تُوفي سنة خمس، وقيل: سنة أربع وخمسين وثلاث مئة.

وعمه الآخر عثمانُ بنُ شعبان، حدَّثا عن محمد بن زبان.

* قال: و[القُوطي] بواو: سعد الدين محمدُ بنُ محمد بن أبي بكر القُوطي البخاري منسوبٌ إلى محلة

---

(١) من رجال التهذيب.

(٢) مترجم في «التاريخ الكبير» ١/ ٤٠٠، و«الأنساب» ١٠/ ١٠٢.

(٣) زيادة من مطبوع «المشتبه» ص٥٢٥ (طبعة مصر).

(٤) وانظر «الأنساب» ١٠/ ١٠٢، ١٠٣.

(٥) مترجم في «الإكمال» ٧/ ١٤١، و«الأنساب» ١٠/ ١٠١.

(٦) ذُكر في «الإكمال» ٧/ ١٤١، و«الأنساب» ١٠/ ١٠٠ مع أخيه عثمان، قال الأمير: نسبوا إلى بيع القرط: علف الدواب.

(٧) مترجم في «سير أعلام النبلاء» ١٦/ ٧٨.

(٨) في «ترتيب المدارك» ٣/ ٢٩٣، وفيه «عبيدة» بدل «أبي عبيدة».

سهلة قُوط ببخارى، سمع «المصابيح» على إنسان ببخارى في أيام أبي العلاء الفرضي.

قلت: ذكرت القُوطي هذا وشيخه وسنده بـ«المصابيح» في حرف الفاء[١].

* قال: و[الفُوَطي] بفاء.

قلت: مع فتح الواو.

قال: مُؤرِّخُ العصرِ كمالُ الدين عبدُ الرزاق بنُ أحمد الشَّيباني ابنُ الفُوَطي[٢].

وأبو عبد الله محمدُ بنُ علي الفُوَطي اللغوي الملقن[٣]، سمع ابنَ شاتيل، مات في رمضان سنة سبع وعشرين وست مئة.

قلت: وابنُه الموفقُ عبدُ القاهر بن محمد، صاحبُ الحسن بن محمد الصاغاني، ذكرتهما والكمال ابنَ الفُوَطي في حرف الفاء[٤].

* قال: قُرَيْر، قبيلة.

قلت: قُرَيْر: بضم أوله، وراءين، الأولى مفتوحة، بينهما مثناة تحت ساكنة، ولا أعرفُه، وأرى قول المصنِّف: قبيلة، غلطاً، والله أعلم.

قال: وعبدُ العزيز بنُ قُرَيْر[٥]، عن ابن سيرين.

وأخوه عبد الملك[٦] بن قرير عن طلق [بن علي][٧] اليمامي.

قلت: ذكر الأميرُ عبد العزيز بنَ قُرَير، وقال[٨]: وقد حدَّث مالك، عن عبد الملك بن قُرَير، وقيل: إنَّه أخو عبد العزيز بن قُرَير، والله أعلم. ومن قال: إنَّه الأصمعي فقد وهم، وقد نُسِب مالكٌ[٩] إلى التصحيف في نسب الأصمعي، ومالكٌ على الصواب، والأصمعيُّ عبدُ الملك بن قُرَيب، بالباء. انتهى.

قال: ومن بني قُرير شيخٌ لا يُعرف، حدَّث عن عيسى بنِ عبد الله الهاشمي.

قلت: هذا تصحيفٌ فاحش، إنما هو: وموسى بن قُرَير، وكأن المصنِّف ـ والله أعلم ـ أخذ قولَه المذكور آنفاً، وقُرير قبيلة، من هذا لما تَصَحَّف عليه.

وقد ذكره على الصواب ابنُ ماكولا وغيره، فقال ابنُ ماكولا[١٠]: وموسى بن قُرير، شيخٌ كالمجهول، حدَّث عن عيسى بن عبد الله الهاشمي، روى عنه محمدُ بنُ عبد الله الدَّغْشي، وفي حديث محمد هذا نُكرة.

وذكره المصنِّفُ على الصواب في «الميزان»[١١]، فقال: محمد بن عبد الله الدَّغْشي، عن موسى بن قُرير. قال الخطيب: في حديثه نكرة. انتهى.

* قال: و[الفَرِير] بفاء مفتوحة.

قلت: مع كسر الراء.

قال: قيس بن الفَرِير، جاهلي[١٢].

---

(١) رسم (الفُوطي) ص٤٨٣.

(٢) سبق ذكره ص٤٨٢ في رسم (الفُوطي) أيضاً.

(٣) سبق ذكره ص٤٨٣ في رسم (الفُوَطي).

(٤) ص٤٨٣.

(٥) من رجال التهذيب.

(٦) سماه الأمير في «الإكمال» ٧/ ١٠٨: عبد الله.

(٧) مستدرك من مطبوع «المشتبه» ص٥٢٥ (طبعة مصر).

(٨) لم يرد في مطبوع «الإكمال» النص الذي نقله المؤلف عنه هنا، والذي فيه ٧/ ١٠٨ بعد ذكر عبد العزيز بن قُرير وأخوه عبد الملك بن قُرير، حدَّث عنه مالك بن أنس. وعبد الله بن قُرير، حدّث عن طلق بن علي اليمامي، روى عنه ياسين الزيات.

(٩) في الأصل: مالكاً.

(١٠) في «الإكمال» ٧/ ١٠٨.

(١١) ٣/ ٦٠٤.

(١٢) مترجم في «الإكمال» ٧/ ١٠٨، و«الأنساب» ٩/ ٢٩٤ (الفريري).

قلت: ابنتُه ليلى[١] بنت قيس بن الفَرِير أم والد جابر عبد الله بن عمرو بن حرام.

قال: وفَرِير بن عُنَين، بطن من بُحْتُر.

قلت: هذا فيه نظر، والصوابُ: بطن من طيِّئ، لأنَّ فَرِيراً هذا هو ابنُ عُنَين بن سلامان بن ثُعَل بن عمرو ابن الغوث بن طيئ، وبُحْتُر هو ابن عَتُود بن عُنَين بن سلامان المذكور، فهو ابنُ أخي فَرِير المذكور، لا خلاف أعلمُه في ذلك، والله أعلم. وكان اسمُ فَرِير هذا عثمان، فسُمِّي فَريراً لـحُسْنِ عينيه. قاله ابنُ الكلبي في «الجمهرة»[٢]، وتقدَّم.

والفَرِير، لغةً: ولد البقرة الوحشية.

* قال: قَرْقَر.

قلت: بقافين مفتوحتين بعد كلِ راء، الأولى ساكنة.

قال: عبدُ الله بنُ قَرْقَر[٣]، عن أبي عَرُوبة، وعنه ابنُ جُمَيع.

قلت: هو عبدُ الله بنُ عمر بن أحمد بن قَرْقَر.

* قال: و[قُرقُر] بالضم: أحمدُ بنُ عمر بن قُرْقُر الـحَذّاء، بغدادي[٤].

وابن أخيه عبدُ الواحد[٥] بنُ حسين بن عمر بن قُرْقُر، سمع الدارقطني.

* و[قُرْقُز] بالضم وزاي: أحمدُ بنُ محمد بن أحمد قُرْقُز، ويُعرف بزنجي، حدَّث عنه العتيقي.

قلت: كذا وجدتُه بخط الـمصنِّف، وفيه نظر من وجهين:

أحدهما: أنَّ أحمدَ هذا يُعرف بابن قُرْقُز، فاللقب لأحد آبائه لا له.

والثاني: قولُ المصنِّف: ويُعرف بزنجي، وهو خطأ، إنما زَنْجي لقبُ الراوي عن ابن قُرْقُز[٦]، وقد ذكره ابنُ ماكولا[٧] على الصواب، فقال: أبو الحسن أحمدُ بنُ محمد بن أحمد بن سعيد بن العباس بغدادي، يُعرف بابن قُرْقُز، حدَّث عن أبي عَرُوبة الـحَرَّاني، ومحمدِ بنِ جعفر بن يحيى الحمصي، ومحمدِ بن محمد الباغندي، وعبد الرحمن بن الحسن المعروف بزنجي الشَّعِيري، حدَّثنا عنه ابنُ العَتِيقي. انتهى. وزنجي الشَّعِيري هذا ذكرتُه في حرف السين المهملة[٨].

* قال: و[الفَرْفَر] بفاء مفتوحة: عمرو[٩] بن الفَرْفَر الـجُذَامي، أحدُ الأشراف، شهد فتح مصر.

قلت: اسم أبيه بفاءين وراءين، الأولى ساكنة.

* قال: قُرَيش، واضح.

قلت: هو بضم القاف، وفتح الراء، تليها مثناة تحت ساكنة، ثم شين معجمة: العمارة المعروفة، ويأتي في الأسماء والكنى.

* قال: و[فَرِيس] بفاء مفتوحة ومهملة.

قلت: مع كسر الراء.

قال: فَرِيسُ بنُ صعصعة[١٠]، عن ابن عُمر.

قلت: وذكره الدارقطني[١١] بالضم وفتح الراء،

---

(١) ذكرها الأمير ٧/ ١٠٨، والسمعاني ٩/ ٢٩٤.

(٢) «النسب الكبير» ١/ ٢١٢.

(٣) مترجم في «الإكمال» ٧/ ١١٢، و«معجم شيوخ» ابن جميع ص٣٠٣.

(٤) مترجم في «تاريخ بغداد» ٤/ ٢٩٤، و«الإكمال» ٧/ ١١٢.

(٥) مترجم في «تاريخ بغداد» ١١/ ١٦، و«الإكمال» ٧/ ١١٣.

(٦) كذا الأصل، وهو خطأ، صوابه: زنجي لقب من روى عنه ابن قرقز.

(٧) في «الإكمال» ٧/ ١١٣.

(٨) رسم (الشعيري) ص٤٧.

(٩) مثله في «الإكمال» ٧/ ١١٣، و«التبصير» ٣/ ١١٢٧، وتحرف في مطبوع «المشتبه» ص٥٢٦ (ط مصر) إلى عمر، وهو على الصواب في طبعة ليدن ص٤٢٢.

(١٠) «التاريخ الكبير» ٧/ ١٣٨، و«الإكمال» ٧/ ١١٦.

(١١) في «المؤتلف والمختلف» ٤/ ١٨٨١.

وكذلك جدُّ أبي بكر أحمد بن محمد بن فَرِيس بن سهل البغدادي[١] الراوي عن أبي بكر الباغندي وطبقته، وهو والدُ الحافظ أبي الفتح محمد المعروف بابنِ أبي الفوارس، ولأبي الفتح أخٌ يُقال له: علي، كتب الحديث. ذكره الدارقطني مع أخيه الحافظ وأبيهما، وتقدم ذكرُهم في حرف الفاء[٢].

وفَرِيس ـ بفتح الفاء، وكسر الراء، ثم سين مهملة ـ ابن ضبَارِيّ، من الرِّبَاب، وذكره الدارقطني[٣] بشين معجمة، فقال القاضي أبو الوليد الكناني في تهذيب كتاب ابن حبيب: وهو عندي وهم، إن شاء الله تعالى. انتهى قول القاضي. وتابع الأميرُ[٤] الدارقطني في إعجام آخره، وتقدم ذكرُ الخلافِ فيه أيضاً في حرف الفاء[٥].

وذكر الدارقطني من ولده وردانَ بنَ مُجالد بن عُلَّفَة ابن الفَرِيش، كان مع ابن مُلجم ـ لعنه الله ـ ليلة قتل علياً رضوان الله عليه، فَقَتَل وردان عبدُ الله بنُ نجبة التيمي.

والمستوردُ[٦] بن عُلَّفَة بن الفَرِيش عم وردان، خارجي أيضاً، قتله مَعْقِل بنُ قيس الرِّياحي صاحبُ علي رضي الله عنه.

* قال: قَرِين.

قلت: بفتح أوله، وكسر الراء، تليها مثناة تحت ساكنة، ثم نون.

(١) تقدم في رسم (الفُريسي) ص٤٦٨.
(٢) في رسم (الفُريسي) ص٤٦٨. ووقع في الأصل: القاف بدل الفاء، وهو خطأ.
(٣) في «المؤتلف والمختلف» ٤/ ١٨٨٠.
(٤) في «الإكمال» ٧/ ١١٦.
(٥) رسم (الفَرِيشي) ص٤٦٨.
(٦) ذكره أيضاً الدارقطني في «المؤتلف والمختلف» ٤/ ١٨٨١، ١٨٨٠، والأمير في «الإكمال» ٧/ ١١٦.

قال: سهلُ بنُ قَرِين، عن ابن أبي ذئب، واه[٧].

وابنُه قَرِين[٨]، حدَّث عنه تمتام.

قلت: وقال محمدُ بنُ يوسف العُصْفُري: حدَّثنا قَرِينُ بن سهل بن قَرِين، حدَّثنا أبي، عن ابن أبي ذئب، عن محمد بنِ المنكدر، عن جابر بن عبد الله رضي الله عنه، قال رسولُ الله ﷺ: «لا همَّ إلّا همُّ الدَّين، ولا وَجَعَ إلّا وَجَعُ العين»[٩] هذا من مناكير سهل، لا يجوزُ الاحتجاج به.

قال: وعليُّ بنُ قَرِين، عن هُشَيم، ضعيف[١٠].

* و[قُرين] بالضم.

قلت: مع فتح الراء.

قال: قُرَين بنُ عمر، عن أبي سلمة، وعنه ابنُ أبي ذئب، وابنُ إسحاق، لكنه سماه قُرين بن إبراهيم.

قلت: جزم المصنِّفُ بأنَّ شيخَ ابنِ إسحاق هو الراوي عن أبي سلمة، وقال ابنُ ماكولا[١١]: وقد روى محمدُ بنُ إسحاق عن قُرين بنِ إبراهيم، وقيل: إنه قُرين بن عمر. والله أعلم. وقال قبلُ[١٢]: قُرَين بن عمر، روى عن عامر ابن سعد، وأبي سلمة بن عبد الرحمن، عدادُه في المدنيين، حدَّث عنه ابنُ أبي ذئب، وعُبيدُ[١٣] الله بنُ عبد الرحمن بن

(٧) مترجم في «الكامل في الضعفاء» لابن عدي ٣/ ١٢٨٠، و«ميزان الاعتدال» ٢/ ٢٤٠.
(٨) مترجم في «ميزان الاعتدال» ٣/ ٣٨٩، و«الأنساب» ١٠/ ١٢٨.
(٩) أخرجه ابن عدي في «الكامل» ٣/ ١٢٨٠.
(١٠) مترجم في «تاريخ بغداد» ١٢/ ٥١، و«الكامل» ٥/ ١٨٥٧، و«ميزان الاعتدال» ٣/ ١٥١.
(١١) في «الإكمال» ٧/ ١٠٧، ١٠٨.
(١٢) يعني: في «الإكمال» ٧/ ١٠٧.
(١٣) في الأصل: عبد، والمثبت من «الإكمال» ٧/ ١٠٧، ومثله في «مؤتلف» الدارقطني ٤/ ١٨٩٣، و«الأنساب» ١٠/ ١٢٩، وعُبيد الله هذا مترجم في «ميزان الاعتدال» ٣/ ١٢، ١٣.

مَوْهَب. قال عبّاس الدُّوري: قُرينٌ هذا حدَّث عنه ابنُ إسحاق، فقال: حدَّثني قُرَيْن بنُ إبراهيم. انتهى.

وفي نسختي «بتاريخ» البخاري: قُرَيْق، بقافين، الأولى مضمومة، ووقع في نسخةٍ [قُرَين] بالنون في آخره[1]، كقول الجمهور، وحدَّث محمدُ بنُ المسور بن إبراهيم بن عبد الرحمن بن عوف، عن قُرَين بن إبراهيم، أنه سمع عمر بن سعد قال لحسين بن علي رضي الله عنهما: اختر إحدى ثلاث: إما أن ترجع. قال: فأنا مع عمر نغتسل بالفُرات، إذ قيل: قُتل الحسينُ رضوان الله عليه. وعلَّقه البُخاري في «تاريخه»[2] عن نُوح المُؤدِّب، حدَّثنا إبراهيمُ بنُ سعد عنه.

قال: وقُرَينٌ[3] بن عامر بن سعد بن أبي وقّاص.

قلت: هو معدودٌ فيمن رُوي عنه من أولاد سعد ابن أبي وقاص. ذكره ابنُ المديني، ومسلم.

قال: وموسى بن جعفر بن قُرَين العُثْماني[4].

قلت: هو أبو الحسن بنُ جعفر بن محمد بن عثمان البغدادي، يُعرف بابن قُرين، حدَّث عنه الدارقطني، وغيرُه.

وعثمانُ بنُ عبد الله بن عثمان بن عبد الله بن حَكِيم ابن حِزام، لَقَبُه قُرين[5]، يُعرف به، أمُّه سُكَينة بنتُ الحسين بن علي رضوانُ الله عليهم.

(١) وهو الواقع في مطبوع «التاريخ الكبير» ٧/ ٢٠١.
(٢) ١/ ٢٤٢ في ترجمة محمد بن مسور.
(٣) مترجم في «الإكمال» ٧/ ١٠٧.
(٤) مترجم في «المؤتلف والمختلف» للدارقطني ٤/ ١٨٩٤، و«تاريخ بغداد» ١٣/ ٦٠، و«الأنساب» ١٠/ ١٢٩.
(٥) مترجم في «المؤتلف والمختلف» للدارقطني ٤/ ١٨٩٤، و«الإكمال» ٧/ ١٠٧، و«الأنساب» ١٠/ ١٢٩، وجعله ابنُ الأثير في «اللباب» ٣/ ٣٢ جَدَّ موسى بن جعفر الوارد قبله، ولم يقله أحد غيره.

وعليُّ بنُ عثمان بن عمر بن القُرَين القصَّار، سمع من أبي عبد الله الحسين بن أحمد بن أيوب مع أبي بكر ابن نُقطة، فعقده في «إكماله»[6] مع القَرِين بفتح القاف، وكسر الراء، وهو حسنُ بن علي بن كتائب البصري المعروف بالقرِين، معلم الأيتام الكتابة، سمع من أبي محمد عبد الله بن عمر بن سليخ البصري بعضَ جزءٍ من حديث القاضي أبي عُمر الهاشمي.

* قال: القريتين: من عمل حمص ذات أشجار ومياه.

قلت: هي تثنية القرية.

قال: والقريتين في التنزيل[7]: مكَّة والطائف.

قلت: وذكر ياقوتُ أيضاً في «المشترك»[8] موضعين آخرين: القريتين باليمامة، وهما: قُرَّان، ومَلْهَم، وقال: القريتين: قرية قريبةٌ من النِّبَاج: في طريق مكة من البصرة. انتهى.

وبين هذه والنِّبَاج: العَوْسجة: منزلةٌ للذاهب إلى مكة، فمن النِّبَاج إلى العَوْسَجة تسعة عشر ميلاً، ومن العَوْسَجة إلى القريتين اثنان وعشرون ميلاً.

وروى التَّوَّزِي عن الأصمعي قال: القريتان كانتا لطَسْم وجَدِيس.

وروى أيضاً عن الأصمعي، عن أبي عمرو، قال: أُصيبَ بالقريتين دراهم، وزنُ الدرهمِ منها ستةُ دراهم وثلثان، من بقايا طَسْم وجَدِيس، قال: فسألتُهم أن يدفعوها إليَّ، ويأخذوا وزنها، فقالوا: نخافُ السلطان.

* قال: و[قَرِينَين] تثنيةُ قَرِين.

(٦) باب القَرين والقُرين.
(٧) في قوله تعالى: ﴿وَقَالُوا۟ لَوْلَا نُزِّلَ هَٰذَا ٱلْقُرْءَانُ عَلَىٰ رَجُلٍ مِّنَ ٱلْقَرْيَتَيْنِ عَظِيمٍ﴾ [الزخرف: ٣١].
(٨) ص٣٤٣.

قلت: بفتح القاف، وكسر الراء، تليها مثناة تحت، ثم نون.

قال: القَرِينين: ناحية بين مرو ومرو الرُّوْذ.

قلت: ذكر ياقوتُ[١] أنَّ القَرِينين ثلاثة:

الأول: جبلان من نواحي اليمامة.

والثاني: موضع في بادية الشام.

والثالث: الذي ذكره المصنِّفُ ناحيةٌ بين مرو الشاهجان ومرو الروذ يُقال له: بَرْكَدِر فيما ذكره أبو العلاء الفَرَضي، وبَرْكَدِيْز فيما قاله ابنُ السمعاني[٢].

قال: منها أبو المُظَفَّر محمدُ بنُ الحسن بن أحمد المَرْوَزي القَرِينَيْني[٣]، حدَّث ببغداد عن زاهر السرخسي والمُخَلِّص، مات سنة اثنتين وثلاثين وأربع مئة.

وأبو بكر القاسمُ بنُ الحسين الحَصِيري القَرِيْنَيْني[٤]، حدَّث عنه عبدُ الرحيم ابنُ السمعاني.

قلت: ووالده أبو سعد.

ومن بَرْكَدِر أيضاً: أبو يعقوب يوسفُ بنُ محمد بن يوسف القَرِيْنَيْني، حدَّث عنه المسعودي أبو الفتح مسعودُ بنُ محمد بن سعيد المروزي، وقد تقدَّم ذكره[٥]، تُوفي أبو يعقوب ليلة الاثنين السابع والعشرين من شعبان سنة خمس وتسعين وأربع مئة.

* قال: قُرّة، كثير[٦].

قلت: هو بضم القاف، وفتح الراء المشددة، ثم هاء.

* قال: و[القُزَّة] بزاي: عبد الواحد بن إبراهيم بن القُزَّة الدمشقي[٧]، عن نصر المقدسي، وعنه زينُ الأُمَناء.

قلت: وعَمُّ زينِ الأمناء الحسنِ بنِ محمد بن الحسن المذكور أبو القاسم عليُّ بنُ الحسن بن عساكر الحافظ في «تاريخه»، تُوفي سنة ستين وخمس مئة بدمشق عن خمس وثمانين سنة.

وابنُه عثمانُ بنُ عبد الواحد، سمع من ياقوت مولى ابن البخاري التاجر.

وابنُ أخيه أبو سعيد إبراهيمُ بنُ علي بن إبراهيم بن القُزَّة، سمع أيضاً من ياقوت.

* قال: و[فَرَه] بفاء مفتوحة وتخفيف.

قلت: في الراء المفتوحة، بعدها هاء مطلقة.

قال: محمدُ بنُ معاذ بن فَرَه بن عبد الله الماليني[٨]، شيخُ زاهر السرخسي، وربما قيل فيه: فَرَح[٩].

قلت: يعني بالحاء المهملة بدل الهاء.

* قال: قَرِيب بن ظَفَر، رسولٌ لعُمَر إلى الكُوفة.

قلت: هو بفتح القاف، وكسر الراء، وسكون المثناة تحت، تليها موحدة. وفي قول المصنِّف فيما نقلته من خطه: رسولٌ لعمر إلى الكوفة؛ نظر، فإنَّ ابن ظفر هذا إنما كان رسول أهلِ الكوفة إلى عُمر، أرسلوه بكتابٍ

---

(١) في «المشترك» ص٣٤٤، و«معجم البلدان».

(٢) في «الأنساب» ١٠/ ١٢٦، لكن وقع فيه: بركدين، وما ذكره المؤلف هنا موافق لما في «اللباب» ٣/ ٣١، قال السمعاني: وإنما قيل لها: القرينين، لأنها في الذكر كان يقرن بينها وبين مرو الروذ، فيقال: قرينان.

(٣) ترجمه الخطيب في «تاريخ بغداد» ٢/ ٢٢٠، ونقله عنه السمعاني في «الأنساب» ١٠/ ١٢٦، ١٢٧، وتقدم ذكره ص٤٦٩، في رسم (القَرِيْنَيْني).

(٤) مترجم في «التحبير» للسمعاني ٢/ ٣٩.

(٥) ص٤٦٩ رسم (القرينيني).

(٦) انظر «الإكمال» ٧/ ١١١، ١١٢.

(٧) مترجم في «استدراك» ابن نقطة: باب قرة وقُزَّة، وفيه: بن قزة، بدون أل التعريف.

(٨) مترجم في «سير أعلام النبلاء» ١٤/ ٤٨٤.

(٩) مثله في «السير» وتصحف في «الإكمال» ٧/ ١١٢ إلى فرج بالجيم.

يطلبون مشورةَ عمر رضي الله عنه في الخروج إلى نهاوند إلى الأعاجم، فلما قدم على عمر بالخبر قال: ما اسمُك؟ قال: قريبُ بن ظَفَر، فتفاءل به، وقال: ظَفَر قريب إن شاء الله، وكتب معه جواب الكتاب. ذكره سيفُ بن عمر في «الفتوح»، وحكاه الدارقطني[1]، وتبعه ابن ماكولا مختصراً، فقال[2]: قريب بن ظَفَر، كان رسولَ أهلِ الكوفة إلى عمر، ذكره سيف بن عمر. انتهى.

قال: وقَرِيب العَبْدي، حدَّث عنه سُكَين بن عبد العزيز.

قلت: كذا نقلتُه من خط المصنِّف، وقد تبع فيه ابنَ ماكولا[3]، فإنه فَرَّق بين العبدي وابن ظَفَر المذكور قبله، وأراهما واحداً، فإن قريب بن ظَفَر عَبْديٌّ كوفي، وذكره الدارقطني في كتابه[4]، فقال: قَرِيب بن ظَفَر العبدي، ولم يذكر في الباب بالفتح غيره. والله أعلم.

* قال: و[قُريب] بالضم: والد الأصمعي[5]، روى عن أبي غالب، عن أبي أمامة.

قلت: وعنه ابنُه عبد الملك بن قُريب، وعمرو بن عاصم الكلابي.

قال: وقُرَيب بن يعقوب أبو القاسم الكاتب[6]، عن المُبَرِّد.

قلت: وقُرَيب[7]، من رؤساء الخوارج، روى الصَّلْتُ ابنُ دينار، فقال: حدَّثني عزرة، قال: شهدتُ جابر بن زيد عند موته انتفى من الرَّخَّاف، وقُريب، وأبي بلال، وأهلِ النهر، والإباضية، وتاب من الصَّرْف.

* قال: قَرِيبة.

قلت: بفتح القاف، وكسر الراء، وسكون المثناة تحت، تليها موحدة مفتوحة، ثم هاء.

قال: أختُ أُمِّ المؤمنين أُمِّ سلمة.

قلت: أختُها لأبيها، وهي قَرِيبة[8] الصُّغْرى، زوجُ عبدِ الرحمن بن أبي بكر الصديق.

وقال ابنُ أبي مُلَيكة: تزوج عبدُ الرحمن بنُ أبي بكر قَرِيبة بنت أبي أمية أُخت أم سلمة، وكان في خلقه شِدَّة، فقالت له يوماً: أما والله لقد حُذِّرْتُك، فقال: فأمرُك بيدكِ، فقالت: لا أختارُ على ابن الصِّدِّيق أحداً، فأقام عليها، ولم يكن طلاق[9].

قال: وقَرِيبة بنتُ الحارث، لها صحبة.

قلت: يعني المصنِّفُ: لهذه وأختِ أم سلمة صُحبة، وفي اسم بنت الحارث هذه خلافٌ أشار إليه المصنِّفُ في «التجريد»[10]، فقال: قَرِيرة أو قَرِيبة بنت الحارث العِتْوارية. لكن ذكر قبل هذه الترجمة بثلاث تراجم، فقال: قَرِيبة بنت الحارث العِتْوارية. لها هجرة، ذكرها ابنُ مَنْده، روت عنها ابنتُها عَقِيلة. لم يزد المصنِّفُ على هذا. وعَقِيلةُ صحابيةٌ تقدَّم ذكرُها والخلافُ في اسمها في حرف العين المهملة[11].

---

(١) في «المؤتلف والمختلف» ٤/ ١٩٣١.

(٢) في «الإكمال» ٧/ ١٠٩.

(٣) «الإكمال» ٧/ ١٠٩.

(٤) «المؤتلف والمختلف» ٤/ ١٩٣١.

(٥) من رجال التهذيب، وهو قُرَيبُ بنُ عبد الملك.

(٦) مترجم في «الإكمال» ٧/ ١٠٩، و«تاريخ بغداد» ١٢/ ٤٧٩.

(٧) «الإكمال» ٧/ ١٠٩.

(٨) جاء في حاشية الأصل ما نصه: قيَّد ابنُ الأثير في «جامع الأصول» قُرية بضم القاف، وفتح الراء، وسكون الباء، قال: وهي بنت أبي أمية أخت أم سلمة. قال: وفي نسخة: بفتح القاف، وكسر الراء.

(٩) في الأصل: طلاقاً.

(١٠) ٢/ ٢٩٨.

(١١) رسم (عقيلة) ص٣٥٩، وذُكر أنه يقال لها أيضاً: غُفَيلة، بضم الغين المعجمة، وفتح الفاء.

وقال أبو موسى المَدِيني في «التتمة»: قَرِيرة بنتُ الحارث العتوارية، هكذا أخرجها الطبراني[١] وغيره، وقال أبو عبد الله: قتيلة. انتهى قولُ أبي موسى. والذي في كتاب أبي عبد الله بن مَنْده: قَرِيبة، كما أخرجها الطبراني[٢] وغيره. والله أعلم.

قال: وقَرِيبةُ بنتُ عبد الله بن وهب بن زَمْعَة[٣]، عن أبيها.

قلت: وعنها ابنُ أخيها موسى بنُ يعقوب الزَّمَعي.

قال: وقَرِيبة، عن عائشة.

قلت: ذكرها كذلك ابنُ نقطة[٤]، وزاد: روى عنها عاصم مولاها. قاله ابنُ مَنْده.

وقال ابنُ نقطة أيضاً بعد هذا:

وعاصم مولى قَرِيبة بنتِ محمد بن أبي بكر الصِّدِّيق والدُ عليِّ بن عاصم الواسطي، سمع منه شعبة وهُشيم، قاله البخاري[٥]. انتهى قولُ ابن نقطة.

وقَرِيبة هذه هي الراويةُ عن عائشة، وقد ذكر البخاريُّ في «التاريخ»[٦] حافد عاصم المذكور نسبةً إلى ولاء قَرِيبة، فقال: عاصم بن علي بن عاصم أبو الحسين مولى قَرِيبة بنت محمد بن أبي بكر، سمع شُعبة، وابنَ أبي ذئب، مات سنة عشرين أو إحدى وعشرين ومئتين. انتهى.

(١) وذكر ذلك أيضاً ابن الأثير في «أسد الغابة» ٧/ ٢٤٣، ووردت في مطبوع «المعجم الكبير» ٢٤/ ٣٤٢ في سياق السند في ترجمة بنتها عقيلة بنت عبيد بن الحارث، وتصحفت فيه إلى بريرة، ولم أجد ترجمة مستقلة لقريبة أو قريرة.

(٢) لم أجد ترجمتها في «المعجم الكبير» للطبراني، وإنما فيه ترجمة بنتها عقيلة. وانظر التعليق السابق.

(٣) مترجمة في «استدراك» ابن نقطة: باب قريبة وقرينة.

(٤) في «الاستدراك»: باب قُريبة وقُرينة.

(٥) في «التاريخ الكبير» ٦/ ٤٨٧.

(٦) ٦/ ٤٩١.

وعمةُ أبيها قَرِيبةُ بنت أبي قُحافة أختُ أبي بكر الصِّدِّيق، تَزَوَّجها قيسُ بنُ سعد بن عُبَادة، فلم تلد له شيئاً، فيما ذكره محمدُ بنُ سعد في «الطبقات»[٧].

وذكر[٨] أيضاً قَرِيبة بنت زيد بن عبد ربه الأنصارية أخت عبد الله الذي أُري الأذان. ذكر الواقديُّ أنها أسلمت، وبايعت.

وقَرِيبةُ بنتُ الأشعث بن قيس الكندي زوجُ خالدِ ابن عثمان بن عفان، وتقدَّم ذكرُ أختها حَبَّانة[٩] زوج عمرو بن عثمان.

وحبيبُ بنُ أبي قَرِيبة أبو محمد المُعَلِّم البصري[١٠]، عن محمد بن سيرين، وعطاء، روى عنه حمادُ بنُ زيد، وحماد بنُ سلمة، يُقال[١١]: حبيب بن زيد مولى مَعْقِل ابن يسار المُزَني، ويُقال: ابن أبي بقية[١٢]، قال ابنُ حميد: حدَّثنا هارونُ بنُ المُغيرة، حدَّثنا عمرو بنُ أبي قيس، عن حبيب بن أبي قَرِيبة، عن عمرو بن شعيب، قاله البخاري في «التاريخ»[١٣].

قال: ولم أجد أحداً بالضم.

قلت: قيَّد أبو سعد ابنُ السمعاني[١٤] بنتَ محمد بن أبي بكر الصديق قُرِيبة بضم القاف، وفتح الراء، ونَسَبَ إليها أبا الحسن عليَّ بنَ عاصم بن صهيب مولاها، والمعروفُ: قَرِيبة، بالفتح، وكسر الراء.

(٧) ٨/ ٢٤٩.

(٨) ابن سعد في «الطبقات» ٨/ ٣٦٥.

(٩) في حرف الحاء المهملة ١/ ٦٢١، رسم (حَبَّانة).

(١٠) من رجال التهذيب.

(١١) في الأصل: فقال. والتصويب من «التاريخ الكبير» ٢/ ٣٢٤.

(١٢) ويقال لأبيه أيضاً: زائدة، كما في «التهذيب»، و«أنساب» السمعاني ١٠/ ١١٧.

(١٣) ٢/ ٣١٧، ٣١٨.

(١٤) في «الأنساب» ١٠/ ١١٧.

وكذلك ضمَّ بعضُهم قريبة بنتَ أبي أمية الكبرى التي طلَّقها عُمر بعد الحديبية، وتزوَّجها معاوية، ذُكرت عقيب حديثِ أبي بصير الطويل، والجمهورُ على الفتح، وحكى ابنُ الجوزي في «التلقيح»[١] الوجهين في قريبة بنت أبي أمية الصغرى زوج عبد الرحمن بن أبي بكر، لكن قَدَّم الفتح. والله أعلم.

* قال: و[قَرِينَة] بنون: منصورُ بنُ محمد بن علي بن قَرِينة النَّسَفي البزدوي[٢]، آخر من روى «الصحيح» عن البخاري، قال ابنُ نقطة: كذا نقلتُه مضبوطاً من خط ابن ماكولا[٣]، ولكن ضبطه المستغفري في «تاريخ نسف» وغيره: مُزَيْنَة، بميم وزاي، وهذا أصح.

قلت: لم يقل ابنُ نقطة كما حكاه المصنِّفُ عنه بقوله: قال، وإنما لفظُ ابن نقطة بعد أن نسب منصوراً المذكور، وذكر وفاتَه أنها في سنة تسع وعشرين وثلاث مئة، فقال[٤]: نقلتُه مضبوطاً من خط ابنِ ماكولا من باب مُزَينة، وههنا أوْلى به، ثم رأيتُه بعد ذلك في كتاب «تاريخ نسف» تصنيف جعفر بن محمد المستغفري نسخة صحيحة: منصور بن محمد بن علي بن مُزَينة، بضم الميم، وفتح الزاي، وكذلك رأيتُه في نسخةٍ بـ«صحيح» البخاري، ولكن اعتمدنا على قول الأمير وضبطه، والظاهرُ أنَّه بالميم، والله عزَّ وجل أعلم. هذا قولُ ابن نقطة بحروفه.

* القَزّاز: بزايين، الأولى مشددة مفتوحة، بينهما ألف، كثير[٥].

* و[الفَرّار] بفاء وراءين، الأولى مشددة أيضاً: الفَرّارُ السُّلَمي، اسمُه حِبّان بنُ الحكم. كذا ذكره ابنُ نقطة[٦].

* قال: القَزْويني، ظاهر[٧].

قلت: نسبة إلى بلد قَزْوين: بفتح القاف، وسكون الزاي، وكسر الواو، تليها مثناة تحت ساكنة، ثم نون مكسورة.

* قال: و[القَرْويني]: براء: أبو القاسم والأنجب ابنا محمد بن أبي القاسم ابنا القَرْوِيني[٨]، حدَّثا عن عَتِيق ابن صِيْلا.

* قُزَيع: كوفي، عن ابن عُمر.

والرُّبَيع بن قُزَيع، عن ابن عُمر، وعنه شعبة.

قلت: كذا نقلتُه من خط المصنِّف، وأطلق اسم الثاني، فلم يُقيِّده، وهو الأولُ، أخطأ المصنِّفُ في التفرقةِ بينهما، وإسقاط اسمه في الأول، فهو الرُّبَيْع بن قُزَيع أبو الجارود الغطفاني الكوفي، وذكر الدارقطني[٩] اسمه الرُّبَيع: بضم الراء، وفتح الموحدة والتخفيف[٩]، وذكره البخاري[١٠] في باب ربيع: بفتح أوله، وكسر ثانيه، وجزم به الخطيب، وقال ابنُ ماكولا: وهو الأوْلى بالصحة[١١]، وذكر في «التهذيب» أنه الصحيح، وتقدَّم الكلامُ عليه في حرف الراء[١٢]، وهناك ذكره المصنِّفُ باسمه فقط، لم يذكر أباه، وقدم في اسمه الضم، ثم

---

(١) ص٣٤٢.

(٢) تقدم في رسم (البزدوي) ١/ ٢٣٠، وهو مترجم في «سير أعلام النبلاء» ١٥/ ٢٧٩.

(٣) في «الإكمال» ٧/ ٢٤٣.

(٤) في «الاستدراك»: باب قريبة وقرينة.

(٥) انظر «أنساب» السمعاني ١٠/ ١٣٢-١٣٤، و«استدراك» ابن نقطة: باب القزاز والفرار.

(٦) في «الاستدراك»: باب القزاز والفرّار، وذكره الأمير في «الإكمال» ٢/ ٣١٠ رسم (حِبّان)، بكسر الحاء المهملة.

(٧) انظر «الأنساب» ١٠/ ١٣٦-١٣٩.

(٨) مترجمان في «الاستدراك»: باب القزويني والقرويني.

(٩) في «المؤتلف والمختلف» ٢/ ١٠٢٥، وذكره في باب قُزَيع ٤/ ١٨٧٦.

(١٠) في «التاريخ الكبير» ٣/ ٢٧٠.

(١١) عبارةُ ابن ماكولا في «الإكمال» ٤/ ١٩: وكأنه الأولى بالصحة.

(١٢) ١/ ٨٨٦ رسم (رُبَيْع).

حكى الفتح كما تقدم، والله أعلم.

وقال الدارقطني في كتابه[١]: وأما قُزَيع: فقال ابنُ حبيب: في بَجِيلة: قُزَيع بن قِتْبان بن ثعلبة. وحكاه أبو بكر الخطيبُ في كتابه «المؤتنف» عن الدارقطني. كذا قال: قُزَيع ـ بالزاي ـ بن قِتْبان ـ بالقاف، وقبل الألف باء معجمة واحدة ـ قلت: وقد ذكره محمدُ بنُ حبيب في «مختلف القبائل» فقال: قُرَيع ـ بالراء[٢] ـ بن فتيان ـ بفاء، بعدها تاء منقوطة باثنتين من فوقها، تليها ياء معجمة باثنتين من تحتها ـ قرأتُه كذلك مضبوطاً بخط أبي الحسن الدارقطني في كتاب ابن حبيب. انتهى كلام الخطيب. وكما حكاه عن كتاب ابن حبيب ذكره أبو الوليد الكناني في «تهذيب الكتاب»، ومال ابنُ ماكولا في «التهذيب» إلى تصويب كلام أبي الحسن بما لا حجَّة فيه، والله سبحانه وتعالى أعلم.

* قال: و[قَرْثَع] بمثلثة وراء.

قلت: ساكنة، قبلها القاف مفتوحة كالمثلثة.

قال: قَرْثَع الضَّبِّي[٣]، عن سلمان.

وأم قَرْثَع، لها صحبة، روى عنها عطاء.

قلت: وعَمْرُو بنُ قَرْثَع التَّغْلبي أبو السفاح من شعراء خراسان[٤].

وابنُه عَمرو بنُ عمرو بن قَرْثَع، شاعرٌ أيضاً هجّاء[٥]، خبيثُ اللسان، هجا المُهَلَّب وابنَه يزيد وغيرهما.

* قال: وقُرَيْع: بياء.

قلت: مثناة تحت ساكنة، مع ضم القاف، وفتح الراء.

قال: هو ابن ذُهل، جاهلي.

قلت: من ذُريته أبو الكَنُود الأزدي المصري الصحابي، له وفادة، واسمه سعدُ بنُ مالك بن الأقيصر[٦] بن مالك ابن قُرَيع[٧] بن ذهل بن الدِّيل بن مالك بن سلامان ابن مَيْدَعان بن كعب بن مالك بن الأزد الأزدي، شهد الفتح بمصر، روى عنه ابنُه الأشيمُ بنُ سعد، وروى عن الأشيم ابنُه زهيرُ بنُ أشيم، وروى عن زُهير ابنُه عمر. وابنُ ذا أشيم بن عمر بنُ زُهير بن أشيم بن أبي الكَنُود، حدَّث عنه سعيدُ بنُ عُفَير، ذكرهم ابنُ يونس في «تاريخه».

قال: وقُريع أبو زياد، له صحبة، حدَّث عنه ابنه زياد.

قلت: كذا نقلتُه من خط المصنِّف، وفيه نظر، فإنَّ قُريعاً لم أقف له على صحبة، ولم يذكره في الصحابة أحدٌ من ابن مَنْده، وأبي نُعيم، وأبي موسى المديني، وابن عبد البر، وابن الجوزي، وإبراهيم بن الأمين في استدراكه على ابن عبد البر، ولم يذكره المصنِّفُ في «التجريد»، مع أنه ذكر فيه خلقاً من التابعين، وأشار إليهم، وكأن المصنِّفُ ـ والله أعلم ـ لَخَّصه من «الإكمال»[٨] لابن ماكولا، ففيه: قُرَيع أبو زياد أحدُ بني غيلان بن جاوة، يروي عن جُنَادة بن جَرَاد، صحابي، روى عنه ابنُه زياد. فقولُه: صحابي، هو بالجر صفة لجُنَادة المذكور، فظنَّه المصنِّفُ صفةً لقُريع، فقال: له صحبة.

---

(١) «المؤتلف والمختلف» ٤/ ١٨٧٥.

(٢) الذي في مطبوع «مختلف القبائل» ص٣١٠: قزيع بالزاي. ومثله في «الإكمال» ٧/ ١٠٦، و«الأنساب» ١٠/ ١٤٠، وبالراء ورد في «الإيناس» ص٢٣٧.

(٣) من رجال التهذيب.

(٤) مترجم في «معجم الشعراء» للمرزباني ص٤٩، ٥٠.

(٥) مترجم في «معجم الشعراء» للمرزباني ص٥٠، ٥١.

(٦) تصحف في مطبوع «الإصابة» ٢/ ٣٢ إلى الأبيصر. (طبعة مولاي عبد الحفيظ).

(٧) تصحف في مطبوع «التجريد» ١/ ٢١٨ إلى فريع، بالفاء.

(٨) ٧/ ١٠٦.

وحديث قُريع هذا رواه الطبراني[١]، عن أحمد بن داود المكي، حدَّثنا عون بن الحكم بن سنان الباهلي، حدَّثنا زيادُ بنُ قُريع أحد بني غَيْلان بن جاوة، عن أبيه، عن جُنَادة بن جرادة[٢] أحد بني غَيْلان بن جاوة، قال: أتيتُ رسول الله ﷺ بإبلٍ قد وسَمْتُها في أنفِها، فقال النبيُّ ﷺ: «ما وجدتَ فيها عضواً تَسِمُه إلّا في الوجه؟! أما إنَّ أمامَك القِصَاص»، فقال: أمْرُها إليك يا رسولَ الله، [قال:] «ائتني بشيءٍ ليس عليه وسمٌ» فأتيتُه بابنِ لَبُون وحِقَّة، فقال رسول الله ﷺ: «على بركة الله»[٣]، فوسمتُها في أفخاذها، وكانت صدقتها حِقَّتان[٤]، وكانت تسعين. تابعه عمرو بن عاصم، وعمرو بن علي، عن عون بن الحكم غير أنَّ في رواية الفَلَّاس جُنَادة بن جراد، بإسقاط الهاء من اسم أبيه، وهو المشهور.

وقيل في قُريع هذا: [قُرَيع] بالفاء. حكاه أبو نعيم. والله سبحانه وتعالى أعلم.

قال: وقُريع بن عُبيد المروزي[٥]، عن عكرمة.

قلت: حدَّث عنه الفضلُ بن موسى، وإبراهيم بن المغيرة.

وجعفر بن قُرَيع بن عوف بن كعب بن سعد بن زيد مناة بن تميم يُقال له: أنف الناقة[٦]، من ولده المُخَبّل الشاعر[٧].

وأخو أنفِ الناقة حَدَّان بنُ قَرَيع، من ولده أوس ابن مَغْراء الشاعر[٨].

* قال: وبفاء: قُرَيع، واسمه ثعلبةُ بنُ معاوية، في[٩] عبد القَيْس.

* و[قَريع] بقاف مفتوحة.

قلت: مع كسر الراء.

قال: قَرِيع، عن عكرمة، قيَّده ابنُ ماكولا[١٠].

قلتُ: قَرِيع هذا هو ابنُ عبيد الذي ذكره المصنِّف قبلُ بالتصغير، وقد اضطرب فيه الأميرُ، فقال: المضمومُ الأول، المفتوحُ الثاني، وقُرَيعُ بن عُبيد، عدادُه في أهل مرو، روى عن عكرمة، حدَّث عنه الفضلُ بن موسى. وقال بعد عدة تراجم: وأما قَرِيع: بفتح القاف، وكسر الراء، فهو شيخٌ يروي عن عكرمة، عن ابن عباس، روى عنه الفضلُ بنُ موسى السيناني. انتهى. فلو عزاه المصنِّفُ إلى الأمير سلم.

* قال: قَزَعة، ظاهر، وهو بتحريك الزاي.

قلت: والعين مهملة، والقاف مفتوحتان أيضاً.

---

(١) في «المعجم الكبير» ٢/ ٢٨٣ برقم (٢١٧٩).

(٢) كذا في الأصل، وأثبت فوقها لفظ «كذا»، لأن المشهور: جراد، دون هاء آخره، وهو المذكور آنفاً وفي «معجم» الطبراني، وسيشير المؤلف إلى ذلك في آخر الحديث.

(٣) ورد قبله في مطبوع «المعجم الكبير» بعد قوله: فأتيتُه بابن لبون وحقة: فوضعت الميسم في العنق، فلم يزل يقول: «أخِّر أخِّر» حتى بلغ الفخذ، فقال رسول الله ﷺ: «سمِّ على بركة الله».

(٤) مثله في «المعجم الكبير»، وفي «مؤتلف» الدارقطني ٤/ ١٨٧٥: حقتين.

(٥) مترجم في «الإكمال» ٧/ ١٠٦.

(٦) انظر لم سمي بذلك في «جمهرة النسب» لابن الكلبي ١/ ٣٥٠، و«مؤتلف» الدارقطني ٤/ ١٨٧٢، ١٨٧٣.

(٧) وهو ربيع بن ربيعة بن عوف بن قتال بن أنف الناقة، كذا سماه الدارقطني في «المؤتلف» ٤/ ١٨٧٣.

(٨) ذكره الدارقطني في «المؤتلف» ٤/ ١٨٧٤، وفيه مصادر ترجمته.

(٩) تحرف في مطبوع «المشتبه» ص٥٢٨ (طبعة مصر) إلى «بن»، وهو على الصواب في طبعة ليدن ص٤٢٦. وانظر «مختلف القبائل» لابن حبيب ص٣١١، و«مؤتلف» الدارقطني ٤/ ١٨٧٦.

(١٠) في «الإكمال» ٧/ ١٠٧.

* قال: و[قُرْعة] بضم، ثم راء ساكنة: عمرُ بنُ محمد ابن قُرْعة البغدادي المُؤَدِّب ابنُ الدلو[١]، شيخُ ابنِ الخاضبة، حدَّث عن أبي عمر بن حَيُّويه.

* قَسّام: الحارثي التّرّاب الذي تَنَقَّلت به الأحوالُ حتى كاد أن يملك دمشق بعد السبعين وثلاث مئة، وهو جَبَلي من تَلْفِيتا[٢].

قلت: تُوفي سنة ست وسبعين وثلاث مئة، كان تَرّاباً ثم خدم، وتنقَّلت به الأحوالُ بدمشق حتى صار مُقَدَّم شباب دمشق، وكثرت أعوانُه، وحكم وأمر ونهى، ولم يبق لنائب البلد معه أمر، فقدم جيشُ المصريين لمحاربته، فتفرَّق جمعُه، واختفى، ثم أمَّنوه، حتى ظهر، ثم قُيِّد، وبُعث به إلى مصر، فعُفِي عنه، وكانت العامَّةُ تقول: تَمَلَّك دمشق قُسَيم الزَّبَّال.

قال: وعبدُ الرحمن بنُ محمد بن بُنْدار القَسّام الأصبهاني[٣]، سمع من ابن مردويه.

قلتُ: كذا نقلتُه من خط المصنِّف، وهو خطأ، إنما هو شيخُ ابن مردويه، فقال أبو بكر ابنُ نقطة: عبدُ الرحمن ابنُ محمد بن بُنْدار القَسّام المديني أبو الحسين، حدَّث عن عليِّ بن سعيد العسكري، حدَّث عنه أبو بكر بنُ مردويه في «تاريخه». انتهى.

قال: ويحيى بنُ عبد الله القَسّام[٤]، سمع أحمد بن القَرّاب الرازي.

وعلي بنُ قَسّام الواسطي.

(١) مترجم في «تاريخ بغداد» ١١/ ٢٧٤، وتصحف فيه قُرْعة إلى قَرَعة، وساق الخطيب نسبه إلى قرعة، فقال: عمر بن محمد بن عبيد الله بن محمد بن قرعة.

(٢) مترجم في «سير أعلام النبلاء» ١٦/ ٣٦٣.

(٣) مترجم في «الاستدراك»: باب قَسّام وقشام.

(٤) مترجم في «الاستدراك» لابن نقطة: باب قَسّام وقشام.

وابنُه هبةُ الله المقرئ[٥] تلميذ أبي العِزِّ القَلَانسي.

قلت: تُوفي سنة خمس وسبعين وخمس مئة.

ويزيدُ الرِّشْك، مشهور[٦]، كنيته أبو الأزهر، مات سنة ثلاثين ومئة، يقال له: القَسّام[٧].

قال: و[قُشَام] بالضم ومعجمة خفيفة: أبو حفص عليُّ بنُ عمر بن قُشَام الحلبي، عن ابن ياسر الجياني، وعنه ابنُ شُحَانة.

قلت: كذا وجدتُه بخط المصنِّف، وقد انقلب عليه، فهو عمرُ بنُ علي بن محمد أبو حفص الحلبي المعروف بابن قُشَام، نسبه كذلك ابنُ نقطة في «إكماله»[٨]، وقال: ذكر لي عبدُ الرحمن ابنُ شُحَانة الحَرّاني أنه سمع منه بحلب، وأنَّه حدَّثه عن الحافظ أبي بكر محمدِ ابنِ علي بن ياسر الجَيَّاني. انتهى.

وأبو الفوارس فارس ـ ويدعى نجا ـ بن محمد بن فارس بن محمد بن قُشَام التميمي الكَفْرطابي ثم الدمشقي، سمع ببغداد من أبي غالب محمد بن الحسن الماوردي البصري، سمع منه أبو الخطاب عمر بن محمد العُلَيمي.

* قال: و[قَشَامي] بالفتح: أبو القاسم عبدُ الله بنُ الحسن بن قَشَامي[٩]، عن أبي نصر الزينبي، مات سنة ثلاث وأربعين وخمس مئة.

قلت: هو بزيادة الياء آخر الحروف ساكنة مع كسر الميم قبلها، وهو ابن الحسن بن أحمد بن الحسن بن أحمد بن قَشَامي البغدادي الحريمي الفقيه الحنبلي.

وكذلك محمدُ بنُ الحسين بن قَشَامي أبو الغنائم،

(٥) مترجم في «غاية النهاية» لابن الجزري ٢/ ٣٥٢.

(٦) من رجال التهذيب، وهو يزيد بن أبي يزيد الضُّبَعي.

(٧) وانظر أيضاً «الأنساب» ١٠/ ١٤١، ١٤٢.

(٨) باب قسام وقشام.

(٩) مترجم في «استدراك» ابن نقطة: باب قسام وقشام وقشامي.

حدَّث عن أبي طالب العُشاري. ذكره ابنُ نُقْطة.

* قال: قُسّ بن ساعدة، معروف[١].

قلت: هو بضم أوله، ثم سين مهملة مشددة.

* قال: و[قَسّ] بالفتح: عبد الرحمن بنُ عبد الله بن أبي عمار المكي العابد[٢]، ويُعرف بالقَسّ الذي هَوِيَ سَلَّامة الـمُغَنِّية، ثم أناب، من التابعين.

* و[قُشّ] بضم ومعجمة: يوسفُ بنُ قُشّ البُخَاري[٣]، عن خَلَف الخَيَّام.

وابنُ القُشّ من صُلحاء بغداد قبل هُوْلاوُوْ[٤].

* قَسِيم: مولى عُمارة بن عُقْبة[٥] بن أبي مُعَيط، عن أبي سعيد الخُدري.

قلت: هو بفتح أوله، وكسر السين المهملة، تليها مثناة تحت ساكنة، ثم ميم، وما قاله المصنِّفُ هو المرويُّ من طريق عُقيل، حدَّثني أبانُ بنُ صالح، أنَّ قَسِيماً مولى عُمارة حدَّثه، أنَّ أبا سعيد الخدري رضي الله عنه قال: قال رسول الله ﷺ: «لا صلاة بعد الصبح» الحديث بطوله، وفيه ذكر المساجد الثلاثة[٦].

خالفه محمدُ بنُ إسحاق، فقال البخاري في «تاريخه»[٧]: قال علي: حدَّثنا يعقوبُ بنُ إبراهيم، حدَّثنا أبي، عن ابن إسحاق، حدَّثني أبانُ بنُ صالح، أنَّ قِسِيماً مولى عُمارة بن عُقْبة حدَّثه، أنَّ قَزَعة حدَّثه، أنَّ أبا سعيد الخُدري رضي الله عنه، حدَّثه عن النبي ﷺ قال: «لا تُشَدُّ الرِّحَالُ إلّا إلى ثلاثة مساجد: المسجد الحرام، ومسجدي [هذا]، ومسجد الأقصى»، وهذا هو الأشبه، فالحديثُ مشهورٌ بقَزَعة، رواه قَتادةُ وعبدُ الملك بنُ عمير وغيرهما عن قَزَعة، عن أبي سعيد.

وفي كلام الأمير[٨] ما يُشعر أنَّ ابن إسحاق رواه عن أبان بن صالح، عن قَزَعة، من غير ذكر قَسِيم بينهما، وليس بمعروف، والله أعلم.

قال: وأمية بن قَسِيم، عن سليمان بن بُرَيدة.

قلت: كذا وجدتُه بخط المصنِّف، وهو خطأ، إنما الراوي عن ابن بُرَيدة سليمانُ بنُ قَسِيم[٩]، ويُقال له: سليمان بن يُسير، ويقال: ابن أُسير، ذكره الأمير[١٠] وغيره، وقيل في اسم أبيه غير ذلك، ذكرتُه في حرف الموحدة[١١].

وأما أمية المذكور، فقال عبدُ الغني بن سعيد[١٢] بعد أن ذكر سليمان بن قَسِيم: وأمية بن قَسِيم، عن حُذيفة ابن اليمان، روى عنه أبانُ بنُ أبي عياش، سمعتُ ذلك من عليِّ بن عُمر.

---

(١) مترجم في «مؤتلف» الدارقطني ٤/ ١٩٠٩، وفيه مصادر ترجمته.

(٢) من رجال التهذيب.

(٣) مترجم في «الإكمال» ٧/ ١١٩.

(٤) كذا الأصل، ومثله في مطبوع «المشتبه» (ص٥٢٩ طبعة مصر، ص٤٢٦ طبعة ليدن)، ووقع في «التبصير» ٣/ ١١٣٢: هلاوو.

(٥) مثله في «مؤتلف» الدارقطني ٤/ ١٩٣٩، و«الإكمال» ٧/ ١١٨، و«الجرح والتعديل» ٧/ ١٤٨، ووقع في «مؤتلف» عبد الغني ص١٠٦: مولى لآل عمارة بن عقبة، وفي «التاريخ الكبير» ٧/ ٢٠٣: قسيم مولى عمارة بن قيس.

(٦) أخرجه البخاري (١١٩٧) في فضل الصلاة في مسجد مكة والمدينة: باب مسجد بيت المقدس، و(١٨٦٤) في جزاء الصيد: باب حج النساء، و(١٩٩٥) في الصوم: باب صوم يوم النحر، من طريق شعبة، عن عبد الملك بن عمير، عن قزعة، عن أبي سعيد الخدري.

(٧) ٧/ ٢٠٤.

(٨) في «الإكمال» ٧/ ١١٨.

(٩) وهو من رجال التهذيب، وهو في «مؤتلف» عبد الغني ص١٠٦: سليمان بن أبي قسيم.

(١٠) في «الإكمال» ٧/ ١١٨.

(١١) في رسم (يسير) ١/ ٢٧٤.

(١٢) في «المؤتلف والمختلف» ص١٠٦.

وقد فرَّق ابنُ ماكولا أيضاً بينهما، فقال[١]: وأمية ابن قَسِيم، عن حُذَيفة بن اليمان، روى عنه أبَانُ بنُ أبي عياش. وسليمان بن قَسِيم، وهو سليمانُ بنُ يُسير أبو الصبَّاح، يروي عن سليمان بن بُريدة، روى عنه عبدُ الله بنُ المنهال. انتهى.

قال: ويزيدُ بنُ قَسِيم الزُّعيني[٢]، روى عنه مغيرةُ ابنُ نَهِيك.

وعبدُ الله بنُ قَسِيم الـجَعْفري[٣]، عن مجالد.

قلت: والعيَّار بنُ محرز بن خالد بن أرقم بن قَسِيم ابن ناشرة المازني، أحدُ شياطين العرب وشعرائها. ذكره الأمير[٤].

* قال: و[قُسَيم] بالضم: قُسَيم بن أحمد بن مُطَير الـحَوْفي المقرئ[٥]، عن ابن الورد.

وأبو قُسَيم عبدُ الرحمن بنُ داود بن أبي طَيْبة[٦]، عن أبيه، عن ورش حَرْفَه.

قلت: وقيل: اسم أبي قُسيم هذا سليمان.

قال: وعبدُ الرحمن بنُ أبي قُسَيم الـحَجْري[٧]، عن واثلةَ بن الأسقع، وعنه عمرُ بنُ الدُّرَفس.

(١) في «الإكمال» ٧/ ١١٨.

(٢) مترجم في «مؤتلف» الدارقطني ٤/ ١٩٤١، و«الإكمال» ٧/ ١١٨.

(٣) مترجم في «الإكمال» ٧/ ١١٨.

(٤) في «الإكمال» ٧/ ١١٨، وذكره الأمير أيضاً في رسم (العَيّار) ٦/ ٢٨٦، وهو مترجم في «مؤتلف» الآمدي ص٢٣٨. وذكر الأمير غيره أيضاً، وانظر «التبصير» ٣/ ١١٣٣.

(٥) مترجم في «معرفة القراء الكبار» برقم (٣١٩)، و«الإكمال» ٧/ ١١٨.

(٦) مترجم في «المؤتلف والمختلف» للدارقطني ٤/ ١٩٤١، و«الإكمال» ٧/ ١١٨.

(٧) «الإكمال» ٧/ ١١٨.

وعليُّ بنُ إبراهيم بن محمد بن قُسَيم البصري[٨]، عن زكريا بن أحمد البَلْخي.

وعليُّ بن كَبَّاس بن قُسَيم المصري، شيخٌ لابن ماكولا.

قلت: كذا نقلتُه من خط المصنِّف، وقد شدَّد الموحدة من كبّاس، وهو خطأ، إنما هو: كُبَاس، بضم الكاف، وتخفيف الموحدة المفتوحة، وكذلك قيَّده ابنُ ماكولا[٩]، وهو أعلمُ بشيخه.

نعم ذكره المصنِّفُ على الصواب بعد ذكر كُبَاش، بالضم والتخفيف، والمعجمة في آخره، فقال: و[كُبَاس] مثله بمهملة: عليُّ بنُ حسن بن قُسيم بن كُباس المصري، وقال: وعنه ابنُ ماكولا. انتهى.

وهكذا نسبه الأميرُ في حرف الكاف من «الإكمال»، وخالفه في حرف القاف[١٠]، فقال: وأبو الحسن علي ابن الحسن بن كُبَاس بن قُسيم المصري. انتهى. والذي ذكره في حرف الكاف هو المعروفُ، وابن قُسَيم هذا حدَّث عن أحمد بن محمد بن الأهر[١١] السمناوي، والقاضي أبي الحسن عليِّ بن محمد بن إسحاق بن يزيد الحلبي وغيرهما، حدَّث عنه ابن ماكولا، وعليُّ بنُ الـمُشَرَّف بن الـمُسَلّم الأنماطي، وغيرهما.

قال: والحسينُ بنُ أحمد بن داود بن قُسَيم المحاربي القطان[١٢]، شيخ لأُبَيّ النَّرْسي.

(٨) «الإكمال» ٧/ ١١٨.

(٩) في حرف الكاف في «الإكمال» ٧/ ١٥٩، وسيذكره الذهبي فيما سيأتي في حرف الكاف ص٥٥٣.

(١٠) ٧/ ١١٩.

(١١) كذا الأصل، ولعله: الأزهر.

(١٢) مترجم في «استدراك» ابن نقطة: باب قُسَيم، واسمه فيه الحسن. (نسخة المتحف البريطاني).

وابنُ أخيه زيدُ بن علي[١].

قلت: حدَّث عنه أبيّ أيضاً، وفي قول المصنِّف: وابن أخيه، نظر، إنما هو أخو الحسين المذكور قبله، أبوهما عليُّ بنُ أحمد بن داود بن قُسَيم المحاربي، وكأنَّ المصنِّف ـ والله أعلم ـ تبع ابن نُقطة، وزاد عليه، فإنَّ ابن نقطة ذكر في «إكماله» الحسين هذا بإسقاط اسم أبيه، وذكر الثاني بذكر أبيه، فقال: وأبو الحسين[٢] زيد ابن علي بن أحمد بن داود بن قُسَيم الـمُحاربي، حدَّث عنه أبي أيضاً، نقلته من خط أبي نصر الأصبهاني والذي قبله أيضاً. انتهى. فلم يُعَرِّف زيداً بأنه ابنُ أخي الأول، ونَسَب ذكر الترجمتين إلى غيره، فسَلِم.

وقد جَوَّدهما الحافظ أبو الغنائم النَّرْسي، فقال في كتابه «حديث مختلفي الأسماء»: أخبرنا أبو عبد الله الحسينُ بنُ علي بن أحمد بن داود بن قُسَيم المحاربي، أخبرنا محمدُ بنُ الحسين بن النّحّاس، فذكر حديثاً، وقال بعده: حدَّثنا أبو الحسين زيدُ بنُ علي بن أحمد بن داود بن قُسَيم الـمُحاربي، أخبرنا محمدُ بنُ العباس الـحَذَّاء، فذكر حديثاً.

ونُسَير بن قُسَيم أبو جهمة العَدَوي، سمع ذا الرّمَّة الشاعر، تقدم ذكره في حرف الموحدة[٣].

وقاسمُ بنُ أحمد بن عبد القادر بن قاسم البعلبكي التاجر ابنُ قُسَيم، متأخر، سمع من أحمد بن أبي طالب الحجَّار، وحدَّث[٤].

* القُشَيري: بضم أوله، وفتح الشين الـمعجمة، وسكون المثناة تحت، وكسر الراء، نسبة إلى قُشَير بن كعب ابن ربيعة بن عامر بن صعصعة، بطن كبير، منه خلقٌ صحابة ومن بَعْدَهم[٥].

* و[القُشُبْري] بضم ثانيه، ثم موحدة ساكنة: أبو الحسن عليُّ بنُ محمد بن أحمد الأنصاري القُشُبْري الـمَغْربي[٦]، سمع بأصبهان من محمد بن أبي زيد الكَرّاني، وحدَّث.

* و[القِنَّسْري] بكسر القاف، ثم نون مشددة مفتوحة، ثم سين مهملة ساكنة، تليها الراء المكسورة، فقال أبو بكر محمدُ بنُ إبراهيم بن المقرئ في «معجمه»: حدَّثنا محمدُ بنُ بَرَكة بن الفَرْداج القِنَّسْري[٧]، حدَّثنا يوسفُ بنُ سعيد بن مسلم، حدَّثنا حجاج، عن ابن جُريج، فذكر حديثاً. وكذا نسبه أبو أحمد بنُ عدي حين روى عنه.

* قال: قَشِيش.

قلت: بفتح أوله، ثم شينين معجمتين، الأولى مكسورة، بينهما مثناة تحت ساكنة.

قال: أبو الحسن عليُّ بنُ محمد بن علي بن قَشِيش الـحَرْبي المالكي، مات سنة سبع وثلاثين وأربع مئة، ونَقَل ثانيه ابنُ ناصر.

قلت: كذا نقلتُه من خط الـمُصنِّف، وقد وهم في اسم جده، فهو عليُّ بنُ محمد بن الحسن بن أحمد السمسار[٨] أبوه، سماه ابنُ نقطة وغيره، تُوفي سنة

---

(١) مترجم أيضاً في «استدراك» ابن نقطة.

(٢) في نسخة المتحف البريطاني من «استدراك» ابن نقطة: أبو الحسن.

(٣) ١/ ٢٧٤، رسم (نُسَير).

(٤) مترجم في «الدرر الكامنة» ٤/ ٢٧٥، ٢٧٦.

(٥) انظر «أنساب» السمعاني ١٠/ ١٥٣-١٥٨، و«اللباب» ٣/ ٣٧، ٣٨، و«استدراك» ابن نقطة.

(٦) مترجم في «الاستدراك»: باب القُشُبْري.

(٧) مترجم في «أنساب» السمعاني ١٠/ ٢٤٤ (القِنَّسْري)، وذكره الأمير في «الإكمال» ١/ ٢٣٣، ٢٣٤، رسم (بَرَكة).

(٨) مترجم في «تاريخ بغداد» ١٢/ ١٠٠، و«الاستدراك»: باب قَشِيش، قال الخطيب يعرف بابن قشيش، وشكل في «التاريخ» بضم القاف، وهو خطأ.

سبع[١] وثلاثين وأربع مئة، وصحح ابنُ نُقطة تخفيفه.

وأبوه أبو بكر محمدُ بنُ الحسن بن أحمد بن قَشِيش السمسار[٢]، حدَّث عن إسماعيل الصّفّار، وعثمانَ بن السّمّاك، وأبي بكر النّجّاد، والطبقة، وعنه ابنُه علي المذكور، وغيره، تُوفي أول يومٍ من المحرم سنة ثمان وثمانين وثلاث مئة.

أنشد أبو طاهر أحمدُ بنُ علي بن عبد الله بن سوار المقرئ قال: أنشدنا أبو الحسن[٣] عليُّ بنُ محمد بن قَشِيش المالكي، أنشدنا أبو نصر عبدُ العزيز بن عمر ابن نُبَاتة السعدي لنفسه:

نُعَلَّلُ بالدواءِ إذا مَرِضْنا
وهل يَشْفي من الموتِ الدواءُ
ويَحْتَارُ الطبيبُ وهل طبيبٌ
يُؤَخِّرُ ما يُقَدِّمُهُ القَضَاءُ
وما أنفاسُنَا إلّا حِسَابٌ
وما حَرَكاتُنا إلّا فَناءُ

* قال: وقُشَيش: بالضم، ما علمتُ[٤].

* و[القُسَيس] بمهملتين.

قلت: مع ضم أوله، وفتح ثانيه.

قال: عبدُ الله بنُ ياقوت بن القُسَيس[٥]، سمع من ابنِ الأخضر.

* القِصَاعي.

قلت: بكسر أوله، وفتح الصاد المهملة، تليها ألف، ثم عين مهملة مكسورة.

قال: أبو العباس الفضلُ بنُ محمد بن نصر السُّغْدي القِصَاعي[٦]، عن محمد بن مَعْبَد، وعنه أبو سعد الإدريسي.

قلت: من قرية قريبة من سمرقند، يُقال لها: القِصَاع، وقال أبو سعد ابن السمعاني، هذه النسبة إلى القِصَاع، وظنِّي أنها جمع قَصْعة، ثم ذكر منها أبا العباس المذكور.

* قال: و[القُضَاعي] بضاد.

قلت: معجمة مع ضم القاف.

قال: نسبة إلى قُضَاعة، وهم خلق، منهم:

القاضي أبو عبد الله محمدُ بنُ سلامة بن جعفر القُضَاعي صاحب «الشهاب»[٧].

قلت: وله «مسند الشهاب» المذكور، و«التاريخ»، وغير ذلك.

* قال: القَصِير.

قلت: بفتح القاف، وكسر الصاد المهملة، تليها مثناة تحت ساكنة، ثم راء.

قال: ربيعةُ بنُ يزيد الدمشقي، من أعيان التابعين[٨].

ومحمدُ بنُ الحسن القَصِير[٩]، شيخٌ لابن عدي.

قلت: وأبو بكر عمرانُ بن مسلم[١٠] القَصِير المنقري البصري، عن الحسن وابن سيرين، وغيرهما.

---

(١) في الأصل: تسع، وهو خطأ.

(٢) مترجم في «تاريخ بغداد» ٢/ ٢١٣، و«استدراك» ابن نقطة.

(٣) في الأصل: الحسين بدل أبو الحسن، وهو خطأ.

(٤) مثله في مطبوع «المشتبه» طبعة ليدن ص٤٢٧، وجاء في طبعة مصر ص٥٣٠: ما علمتُه.

(٥) ترجمه ابنُ نقطة في «الاستدراك»، ونسبه، فقال: عبد الله بن ياقوت بن عبدالله، يُعرف بابن القُسَيس.

(٦) مترجم في «الإكمال» ٧/ ١٤٨، و«أنساب» السمعاني ١٠/ ١٦٧.

(٧) مترجم في «سير أعلام النبلاء» ١٨/ ٩٢.

(٨) من رجال التهذيب.

(٩) مترجم في «تاريخ بغداد» ٢/ ١٩٢، ١٩٣، و«الأنساب» ١٠/ ١٧٨.

(١٠) في الأصل: محمد، والتصويب من ترجمة عمران في «الكامل» لابن عدي ٥/ ١٧٤٦، و«المجروحين» لابن حبان ٢/ ١٢٣، و«أنساب» السمعاني ١٠/ ١٧٦، و«ميزان الاعتدال» ٣/ ٢٤٣.

وأبو العباس أحمدُ بنُ محمد بن بكر بن خالد بن يزيد النيسابوري القَصِير[١]، سمع أباه، وإسماعيلَ بنَ موسى الفزاري، وعنه موسى بنُ هارون الحافظ وغيره، مات سنة أربع وثمانين ومئتين.

وأبو بكر محمدُ بنُ شعيب بن علي النيسابوري القَصِير[٢]، سمع ابنَ راهويه، وغيرهم.

* قال: و[القُصَيِّر] بالتصغير: أبو المعالي محمدُ بنُ علي بن عبد المحسن الدمشقي القُصَيِّر[٣]، عن سهل ابن بشر الإسفراييني.

* و[القَصَبِي] نسبةً إلى القَصَب:

أبو العباس أحمدُ بنُ عبد الرحمن الثَّقَفي الأندلسي القَصَبي، أحدُ القُرّاء، بقي إلى حدود الأربعين وخمس مئة[٤].

قلت: هو أحمدُ بنُ عبد الرحمن بن أحمد بن الحسين ابن عاصم الثَّقَفي، أخذ القراءاتِ عن أبي عمران موسى بن سُليمان وغيره، وسمع من أبي سليمان بن نَجَاح وغيره، أخذ عنه اليَسَعُ بنُ حزم، وأبو القاسم ابن حُبَيش، وغيرُهما، تُوفي ـ فيما قاله ابنُ الأبَّار ـ في حدود سنة أربعين وخمس مئة[٥].

* قال: القَصَّاب، جماعة[٦].

قلت: هو بفتح القاف والصاد المهملة المشددة، تليها ألف، ثم موحدة.

* قال: و[العَصَّاب] بعين.

قلت: مهملة.

قال: الحسنُ بنُ عبد الله العَصَّاب[٧]، عن نافع.

قلت: ومحمدُ بنُ إسحاق العَصَّاب[٨]، عن سَلَمة ابن العَوَّام بن حوشب.

* و[القِصَاف] بقاف في الأول، وفاء بدل الموحدة: أم القِصَاف بنتُ عبد الله، روت عن أبيها، روى عنها يزيدُ بنُ عبد الملك. ذكرها ابنُ مَنْده في «تاريخ النساء». حكاه ابنُ نقطة[٩].

* قال: قُطْبة، جماعة[١٠].

قلت: هو بضم القاف، وسكون الطاء المهملة، وفتح الموحدة، تليها هاء.

* قال: و[قُطْنة] بنون: أبو المكارم هبةُ الله بنُ محمد ابن أحمد بن قُطنة الواسطي[١١]، سمع أبا نعيم الجُمّاري، وحدَّث في سنة أربعين وخمس مئة.

قلت: أبو نُعيم هذا هو ابن الجُمّاري، واسمه محمدُ ابنُ أبي البركات إبراهيم بن محمد بن خلف الواسطي ابنُ البُنِّي، تقدَّم ذكرُه في حرف الموحدة[١٢].

---

(١) مترجم في «تاريخ بغداد» ٤/ ٣٩٩، و«الأنساب» ١٠/ ١٧٧، ١٧٨، وأبوه أبو بكر محمد مترجم في «تاريخ بغداد» ٢/ ٩٤، و«الأنساب» ١٠/ ١٧٨.

(٢) مترجم في «أنساب» السمعاني ١٠/ ١٧٨.

(٣) مترجم في «استدراك» ابن نقطة: باب قصير وقُصَيِّر.

(٤) مترجم في «معرفة القراء الكبار» ١/ ٤٩٤.

(٥) وانظر أيضاً «أنساب» السمعاني ١٠/ ١٦٨-١٧٠.

(٦) انظر «أنساب» السمعاني ١٠/ ١٦٠-١٦٣.

(٧) مترجم في «الإكمال» ٧/ ١٤٦، و«الأنساب» ٨/ ٤٦١.

(٨) مترجم في «الإكمال» ٧/ ١٤٦، و«الأنساب» ٨/ ٤٦١.

(٩) في «الاستدراك»: باب القِصَاف والقصاب، وقيَّده بكسر القاف، وذكره ابن حجر في «التبصير» ٣/ ١١٧٠، ومقتضى عطفه عنده على العصاب أنه القَصّاف، بفتح القاف وتشديد الشين، وبذلك شكل فيه.

(١٠) انظر «الإكمال» ٧/ ١٢٠، ١٢١، و«مؤتلف» الدارقطني ٤/ ١٨٩٨.

(١١) مترجم في «الاستدراك»: باب قطنة.

(١٢) ١/ ١٧٨ رسم (البُنِّي).

قال: ومحمدُ بنُ القاسم بن سهل، لقبُه قُطْنة[١]، عن حمزة بن محمد.

ومحمدُ بنُ القاسم الصَّنْدُوقي قُطنة، قال عبدُ الغني: حُدِّثْتُ عنه.

قلت: هذا الثاني هو الذي قبله، وهم المصنِّفُ في إعادته، وفيه وَهِمَ بأن قاله: الصندوقي ـ وذلك فيما وجدتُه بخطه ـ وإنما هو الصَّدَفي، فقال عبدُ الغني بنُ سعيد[٢]: قُطنة الصَّدفي، واسمُه محمدُ بنُ القاسم بن سهل بن مطر، حدَّثنا عنه حمزةُ بنُ محمد. انتهى.

قال: وثابتُ بن قُطْنَة، شاعرٌ كان بخراسان.

قلت: كذا وجدتُه بخط المصنِّف، وهو خطأ، والصواب: ثابتُ قُطْنَة، بالإضافة، من غير ذكر «بن»، فهو ثابتُ بنُ كعب بن جابر بن كُزْمان، من بني العَتِيك بن الأسْد بن عمران بن عمرو مُزَيقيا بن عامر ماء السماء، أُصيبت عينُ ثابت في بعض الحروب، فجعل عليها قُطْنَة، فقيل له: ثابت قُطْنة، وعُرف بذلك، وبالإضافة ذكره ابنُ الكلبي في «الجمهرة»[٣] وغيره.

وأما ثابتُ بنُ قُطْبَة الثقفي المدني الكوفي[٤]، فاسمُ أبيه بقاف مضمومة، ثم طاء مهملة ساكنة، ثم موحدة مفتوحة، تابعي، حدَّث عن ابن مسعود، وعنه الشَّعْبي وغيره.

وبالنون أيضاً: أبو سارة الخارجي، اسمُه خالدُ بنُ ربيعة بن قُطْنَة، نسبه الأمير[٥].

* قال: و[قُطَيَّة] بياء ثقيلة.

قلت: مثناة تحت مفتوحة، مع ضم القاف، وفتح الطاء المهملة.

قال: قُطَيَّة الكلابية[٦]، والدةُ الأمير بشرِ بنِ مروان ابن الحكم.

* قلت: قُطْبَيْه: بضم القاف، وسكون الطاء المهملة، وفتح الموحدة، تليها مثناة تحت ساكنة، ثم هاء ساكنة أيضاً: جماعةٌ من الموالي، لكن لم أعلم منهم راوياً.

* و[قُطَيْنَة] بفتح الطاء، ثم مثناة تحت ساكنة، ثم نون مفتوحة: أبو الفتح عبدُ الوهّاب بن بُزْغُش العِيَبي[٧]، لقبه قُطَيْنَة، لبياضه، حدَّث عن أبي الفتح ابنِ البَطِّي وغيره، وتقدَّم ذكرُهُ في حرف العين المهملة[٨]، وذكرتُه في حرف الياء آخر الحروف بزيادة[٩].

وعبدُ الله بنُ فتوح القَصّار ابنُ قُطَينة[١٠]، حدَّث عن أبي الحسين بن يوسف.

---

(١) مترجم في «الإكمال» ٧/ ١٢١، و«مؤتلف» الدارقطني ٤/ ١٨٩٩.

(٢) في «المؤتلف والمختلف» ص١٠٦.

(٣) «النسب الكبير» ٢/ ١٧٢، والدارقطني في «المؤتلف» ٤/ ١٨٩٩، والأمير في «الإكمال» ٧/ ١٢١، وابن منظور في «اللسان»، وابن حجر في «التبصير» ٣/ ١١٣٥، وذكر الدارقطني وابن منظور قول حاجب الفيل فيه:

لا يعرفُ الناسُ منه غير قُطْنَتِهِ
وما سواها من الأنسابِ مجهولُ

(٤) المترجم في «التاريخ الكبير» ٢/ ١٦٨.

(٥) في «الإكمال» ٧/ ١٢١.

(٦) مترجمة في «المؤتلف والمختلف» للدارقطني ٤/ ١٨٩٩، و«الإكمال» ٧/ ١٢١.

(٧) مترجم في «معرفة القراء الكبار» ٢/ ٦٠٢، و«تكملة» المنذري ٢/ برقم (١٤٣٦) وفيات سنة ٦١٢، قال المنذري: ونُسِب العِيَبي لأنَّ أباه كان يحمل العِيَب التي فيها كتب الرسائل، لأنه كان فيجاً، أي: ساعياً.

(٨) رسم (العِيَبي) ص٢٩٠.

(٩) رسم (بزغش).

(١٠) مترجم في «الاستدراك» باب قُطينة.

* و[قُطَّينة] بتشديد الطاء المفتوحة، وكسر النون: الرئيس أحمدُ بنُ قُطَّينة الزُّرعي[١]، أحدُ المشهورين بالثروة والدنيا الواسعة، بلغت زكاةُ ماله في سنة قازان[٢] خمسة وعشرين ألفاً، وتربتُه مشهورةٌ بإقليم بيت لِهْيَا من دمشق[٣]، تُوفي سنة ثلاث وعشرين وسبع مئة.

وناصرُ الدين محمدُ بنُ عبد الله بن محمود بن القُطَّيْنة، سمع من محمد بن أحمد بن منعة القَنَوي، وآخرين.

وعليُّ بنُ سلمان بن أحمد بن محمد بن محمود بن القُطَّيْنة، سمع من عليِّ بن محمد بن غالب بن محمد الأنصاري، وجماعة من شيوخ الذي قبله.

* قَطْرَة: بفتح الأول، وسكون الطاء المهملة، وفتح الراء، تليها هاء: قَطْرَةُ[٤] بنتُ الأفضل بن حمزة بن المنصور بالله، تُكنى أُمَّ الفضل، حدَّث عنها محمدُ بنُ مَشْق.

* و[فُطرة] بفاء مضمومة: في طيئ: جَدِيلة بنت سُبَيع بن عمرو، من حِمْيَر، وهي أم جُنْدب وحُور ابنَي خارجة بن سعد بن فُطْرة بن طَيِّئ، إليها يُنْسَبون. قاله ابنُ حبيب[٥].

* قال: القِطْري: بالكسر.

قلت: وسكون الطاء المهملة، وكسر الراء.

قال: محمدُ بنُ عبد الحكم[٦]، شيخٌ لعثمانَ بن محمد السمرقندي.

قلت: قيَّده ابنُ السمعاني بفتح القاف[٧].

* قال: و[القَطْري] بالفتح والسكون أيضاً: عصام ابن محمد الثقفي الأصبهاني القَطْري[٨]، شيخٌ لأبي نُعيم.

قلت: تُوفي سنة [خمس][٩] وستين وثلاث مئة.

* قال: و[قَطَري] بالحركة: قَطَري بنُ [الفُجَاءة][١٠]، من أبطال الخوارج.

* و[الفِطْري] بفاء مكسورة: محمدُ بنُ موسى الفِطْري المدني[١١]، شيخٌ لقُتَيبة.

* قلت: و[القُطُزي] بقاف وطاء مهملة مضمومتين، ثم زاي مكسورة: أبو عبد الله محمدُ بنُ البدر بكتوت

---

(١) مترجم في «الدرر الكامنة» ١/ ٣٤٨، و«البداية والنهاية» ١٤/ ١٠٧، و«شذرات الذهب» ٦/ ٥٩، ٦٠، وهو أحمد بن محمد بن قطينة، وتصحف في «الدرر الكامنة» إلى قطنبة، وفي «البداية» إلى قطنية، وتصحف فيهما الزرعي إلى الذرعي بالذال بدل الزاي.

(٢) ويقال: غازان، وهو حفيد هولاكو، كان أحد ملوك التتر الذين أسلموا، جلس على كرسي الملك سنة ٦٩٣، وهاجم البلاد الشامية سنة ٦٩٩، وسُلمت له دمشق بعد معركة عظيمة بينه وبين الجيش المملوكي. انظر «البداية والنهاية» لابن كثير ١٤/ ٦، و«ولاة دمشق في عهد المماليك» للشيخ محمد أحمد دهمان ص٨٧.

(٣) قال بدران في «منادمة الأطلال» ص٣٤٧: كانت بطريق القابون، ودُفن بها.

(٤) ذكرها ابن حجر في «التبصير» ٣/ ١٠٨٢.

(٥) في «مختلف القبائل ومؤتلفها» ص٣٠٩، والوزير في «الإيناس» ص٩٨-٩٩، لكن فيه «بن حمير» بدل «من حمير».

(٦) في الأصل: بن الحكم، والتصويب من مطبوع «المشتبه» (ص٥٣١ طبعة مصر، ص٤٢٩ طبعة ليدن)، و«التبصير» ٣/ ١١٧٢، و«الإكمال» ٧/ ١٤٨، و«الأنساب» ١٠/ ١٩٢.

(٧) بل قيَّده بكسر القاف، كما في «الأنساب» ١٠/ ١٩٢، والذي قيَّد القاف بالفتح ابنُ الأثير في «اللباب» ٣/ ٤٥، لكن يخشى أن يكون في النسخة سقط، راجع تعليق محقق «الأنساب».

(٨) مترجم في «الإكمال» ٧/ ١٤٨، و«أخبار أصفهان» ٢/ ١٣٩، ١٤٠، وشُكل فيه بفتح الطاء، و«الأنساب» ١٠/ ١٩١، ومن قوله: وبالفتح والسكون أيضاً.. إلى هنا، سقط من طبعة مصر من «المشتبه» ص٥٣٢، وورد على الصواب في طبعة ليدن ص٤٢٩.

(٩) ما بين حاصرتين بياض في الأصل، واستدرك من مصادر ترجمته.

(١٠) ما بين حاصرتين ساقط من الأصل، وهو مثبت في مطبوع «المشتبه» (ص٥٣٢ طبعة مصر، ص٤٢٩ طبعة ليدن).

(١١) من رجال التهذيب.

القُطُزي، متأخر[١]، خرَّج عنه عبدُ العزيز بن المؤذن البغدادي في «معجمه» شيئاً من شعره.

* قال: القَطْراني.

قلت: بفتح القاف، وسكون الطاء المهملة، فيما وجدتُه بخط المصنِّف، وقيَّده ابنُ السمعاني[٢] وابنُ نقطة[٣] بكسرها، والراء مفتوحة، تليها ألف، ثم نون مكسورة.

قال: حمدانُ بنُ موسى الجُرجاني[٤]، في حدود الثلاث مئة.

قلت: حدَّث عن إبراهيم بن موسى العَصَّار بجُرجان في سنة سبع وسبعين ومئتين، فيما ذكره حمزةُ السهمي[٥].

قال: والحسينُ بنُ محمد القَطْراني[٦]، عن أبي نُعيم ابن عدي.

وإسماعيلُ بنُ إبراهيم بن خالد القَطِراني[٧]، [عن أحمد بن يونس][٨].

[قلت]: تُوفي ـ فيما قاله مُطَيَّن ـ سنة تسع وثلاثين ومئتين.

قال: وأحمدُ بنُ عمرو القَطْراني[٩]، شيخُ الطبراني.

ويوسفُ بنُ يعقوب القَطْراني[١٠]، سمع أبا كُريب.

قلت: وهو شيخُ الطبراني أيضاً.

وسعيدُ بنُ عثمان القَطْراني، ذكره حمزةُ السهميُّ في «تاريخه»[١١]، وقال: سمعتُ أبا بكر أحمدَ بنَ إبراهيم ابن إسماعيل يقولُ: سمعتُ أبي أو[١٢] جدِّي يقول: سمعتُ سعيداً القَطْراني يقولُ: إذا علَّم الرجلُ ابنَه العلم فالابنُ ليس له.

والقَطْراني: منزلةٌ معروفةٌ للحاج الشامي بين الحسا ووادي النسور، وبها خان خراب.

* قال: و[القَطَواني] بواو[١٣]: خالدُ بنُ مَخْلَد القَطَواني[١٤]، شيخُ البخاري.

قلت: والقَطَواني لقبٌ، ويُقال: نسبة إلى محلَّة بالكوفة، قاله ابنُ عساكر[١٥]، وجزم ابنُ السمعاني[١٦] وغيره بالثاني، تُوفي خالد في المحرم سنة ثلاث عشرة ومئتين.

---

(١) مترجم في «الوافي بالوفيات» ٢/ ٢٥٦، ٢٥٧، و«الدرر الكامنة» ٥/ ١٣٢، ووفاته سنة ٧٣٥.

(٢) في «الأنساب» ١٠/ ١٨٩.

(٣) في «الاستدراك»: باب القَطِراني، وقبله الأمير في «الإكمال» ٧/ ١٥٢.

(٤) مترجم في «الإكمال» ٧/ ١٥٢، و«تاريخ جرجان» برقم (٢٩٩)، ونقله عنه السمعاني في «الأنساب» ١٠/ ١٨٩.

(٥) في «تاريخ جرجان» ص٢٠٤.

(٦) مترجم في «الإكمال» ٧/ ١٥٢، و«تاريخ جرجان» ص١٩٨.

(٧) الظاهر من صنيع ابن نقطة أنه جعله اثنين، فقال: أبو إسحاق ابن إبراهيم بن خالد القطراني، قال المطين: توفي سنة تسع وثلاثين ومئتين، ثم قال: وإسماعيل بن إبراهيم بن خالد القطراني، حدَّث عن سليمان بن حيان أبي خالد الأحمر، وإسحاق بن محمد بن عبيد، وأحمد بن يونس... قال أبو أحمد: كنيته أبو إبراهيم.

(٨) استُدرك من مطبوع «المشتبه» (ص٥٣٢ طبعة مصر، ص٤٢٩ طبعة ليدن).

(٩) مترجم في «سير أعلام النبلاء» ١٣/ ٥٠٦.

(١٠) مترجم في «استدراك» ابن نقطة، وروى الطبراني من طريقه حديثاً في «المعجم الصغير» ٢/ ١٣٧.

(١١) ص٢٢٠، وترجمته في «الإكمال» ٧/ ١٥٢، و«الأنساب» ٩/ ١٨٩.

(١٢) وقع في «تاريخ جرجان»: وجدي. ويؤيده قولُ السمعاني في «الأنساب» ١٠/ ١٨٩ في ترجمة سعيد بن عثمان: روى عنه قولَه والدُ أبي بكر الإسماعيلي وعمه.

(١٣) أطلق تقييد الطاء، وظاهر عطفه على القطراني أنها بالسكون، لكن قيَّدها بالفتح في قطوان الكوفة السمعاني وياقوت وابنُ حجر في «التبصير» ٣/ ١١٧١، أما قطوان سمرقند فذكر السمعاني أن أهل سمرقند يقولونها بسكون الطاء، ثم قال: وظني أنها محركة، ونقل ابن حجر عنه الإسكان فقط في «التبصير» ٣/ ١١٧٢، وسيذكره المؤلف في آخر الترجمة.

(١٤) من رجال التهذيب.

(١٥) في «معجم النبل» ص١١٤.

(١٦) في «الأنساب» ١٠/ ١٩٦، وابنُ طاهر في «الأنساب المتفقة» ص١٢٢، وياقوت في «معجم البلدان».

قال: وعبدُ الله بنُ الحكم بن أبي زياد القَطَواني[١]، عن سَيَّار بنِ حاتم.

قلت: أبوه الحكمُ هو أبو زياد، فلو قال المصنِّفُ: وعبدُ الله بن أبي زياد الحكم، كان أبين، وكذلك قاله ابنُ عساكر في «معجم النبل»[٢]، فقال: عبد الله بن أبي زياد الحكم، أبو عبد الرحمن الكوفي القَطَواني الدّهقان، روى عنه أبو داود، والترمذي، وابنُ ماجه، مات في ذي القعدة سنة خمس وخمسين ومئتين. انتهى. وهذا من المحلة التي بالكوفة يُقال لها: قَطَوان.

ومنها أيضاً أبو زكريا يحيى بن يعلى الأسلمي القَطَواني، ضعيف[٣].

قال: ومحمدُ بنُ أحمد بن حَسَن القَطَواني[٤]، شيخٌ لابن عُقْدة، وللحسن[٥] بن علي بن محمد، مات سنة اثنتين وعشرين وخمس مئة، فهذا منسوبٌ إلى قَطَوان من قرى سمرقند.

قلت: كذا وجدتُه بخط المُصنِّف: وللحسن[٦] ابن علي بن محمد، فكأنه عند المصنِّف راوٍ كابن عُقْدة عن القَطَواني المذكور، وليس كذلك، بل الحسنُ ترجمةٌ أخرى، وهو الحسنُ بنُ علي بن محمد القَطَواني[٧]، حدَّث عن أبيه[٨]، عن أبي القاسم حمزة بن محمد، عن الكُشَاني، عن الفِرَبْري، عن البخاري، والحسنُ هذا هو الذي مات في السنة المذكورة في يوم الجمعة السابع والعشرين من ذي الحجة، وهو والذي قبله من قَطَوان سمرقند[٩] على خمسةِ فراسخ منها.

قال: ومنها: عثمانُ بن عمرُ القَطَواني[١٠]، آخرُ أصحابِ المُسْتَغْفري، مات سنة ثلاث عشرة وخمس مئة.

قلت[١١]: ومحمدُ بنُ عصام بن أبي حمدان[١٢] الفقيه القَطَواني، عن محمد بن نصر المروزي، تُوفي سنة اثنتين وخمسين وثلاث مئة.

وإسماعيلُ بنُ مسلم، حدَّث بقَطَوان سمرقند عن محمدِ بنِ عمر المُقَدَّمي، فقال أبو سعد الإدريسي: لا أدري هو من أهلها أو من ساكنيها. انتهى[١٣].

ومحمدُ بنُ محمد بن أيوب القَطَواني أبو محمد[١٤]

---

(١) من رجال التهذيب، وفيه أنه يقال له أيضاً: عبد الله بن أبي زياد، وانظر ما يأتي.

(٢) ص١٥٤، وقاله قبله ابنُ أبي حاتم في «الجرح والتعديل» ٥/ ٣٨، والسمعاني في «الأنساب» ١٠/ ١٩٧. والذي في «تهذيب التهذيب» ٥/ ١٩٠: واسم أبي زياد سليمان.

(٣) من رجال التهذيب.

(٤) مترجم في «استدراك» ابن نقطة: باب القطراني والقطواني.

(٥) في مطبوع «المشتبه» (ص٥٣٢ طبعة مصر، ص٤٢٩ طبعة ليدن): والحسن.. وهو الصواب لأنه ترجمة أخرى مستقلة، ومثله في «التبصير» ٣/ ١١٧١.

(٦) انظر التعليق السابق.

(٧) مترجم في «الأنساب» ١٠/ ١٩٩ و٢٠٠، و«استدراك» ابن نقطة.

(٨) كذا قال السمعاني في «الأنساب» ١٠/ ٢٠٠، لكنه ذكر في ترجمته أيضاً في الصفحة التي قبلها ص١٩٩ أنه يروي عن أبي القاسم حمزة بن محمد، فكأنه سقط منه قبله عبارة «عن أبيه».

(٩) نعم ذكر ابن نقطة الحسن بن علي بن محمد بن قطوان سمرقند، لكن لم يذكر منها محمد بن أحمد بن حسن الذي ذكره المؤلف هنا قبله.

(١٠) مترجم في «الأنساب» ١٠/ ١٩٩، و«استدراك» ابن نقطة.

(١١) في الأصل: قال، وهو خطأ.

(١٢) مثله في «أنساب» السمعاني ١٠/ ١٩٩، و«اللباب» ٣/ ٤٧، ووقع في «أنساب» ابن طاهر ص١٢٢، و«معجم البلدان»: ابن أبي أحمد، وعصام تحرف في «اللباب» إلى عصار.

(١٣) ونقل ذلك ابن طاهر في «الأنساب المتفقة» ص١٢٢، والسمعاني في «أنسابه» ١٠/ ١٩٩، وياقوت في «معجم البلدان».

(١٤) وقع في «الأنساب» ١٠/ ١٩٨، و«اللباب» ٣/ ٤٧: أبو محمد ابن محمد بن محمد بن أيوب، بزيادة «بن» بعد الكنية، وهو خطأ، وجاء على الصواب في «معجم البلدان»، و«استدراك» ابن نقطة.

السمرقندي، إمامُ وعظٍ، له قبول من الناس، تُوفي سنة ست وخمس مئة[١] عن اثنتين وستين سنة.

وأهل قَطوان بسمرقند بسكون الطاء، فيما ذكره ابنُ السمعاني، وقال: وظني أنها مفتوحة[٢]. انتهى.

* قال: **قَطْوة**.

قلت: بفتح القاف، وسكون الطاء، وفتح الواو، تليها هاء.

قال: لقبُ أحمدَ بن علي بن صالح المصري[٣]، سمع منه علي بن الحسن[٤] بن قديد.

وسليمان بن قَطْوة الرَّقِّي متأخِّر، له كرامات[٥].

* و[**القَطَوَّة**] بتثقيل الواو.

قلت: مع فتحها وفتح ما قبلها.

قال: خليفةُ بنُ أبي بكر بن القَطَوَّة الحربي[٦]، عن إسماعيل بن السمرقندي، مات قبل الست مئة.

قلت: مات في تاسع شعبان سنة خمس وتسعين وخمس مئة، وهو ابنُ أبي بكر بن أحمد بن قَطَوَّة أبو نصر.

* قال: **القَطِيعي**، جماعة[٧]، نسبة إلى أماكن.

قلت: ذكر ياقوتُ[٨] أنَّ القَطِيعة ـ وهي بفتح القاف، وكسر الطاء، وسكون المثناة تحت، وفتح العين المهملة، تليها هاء ـ: أربعة عشر موضعاً.

* قال: **والغُطَيْفي**.

قلت: بمعجمة مضمومة، وفتح الطاء المهملة، تليها المثناة تحت، ثم فاء مكسورة: نسبة إلى غُطَيف بن عبد الله، بطن من مراد.

قال: فَرْوة بن مُسَيك [الغُطَيفي].

وعمرو بن يزيد[٩]. لهما صحبة.

قلت: وأخوه علقمةُ بنُ يزيد، صحابي.

قال: وعابِسُ بنُ ربيعة.

قلت: لعابسٍ هذا صحبةٌ لم يتعرَّضِ المصنِّفُ هنا لذكرها[١٠]، وهو عابسُ بنُ ربيعة بن عامر الغُطَيفي، شهد فتح مصر، معدودٌ من أهلها.

* قال: **والقُطَعي**.

قلت: بضم القاف، وفتح الطاء، وكسر العين المهملتين.

قال: حَزْمٌ وسهيلٌ ابنا أبي حَزْم[١١].

وأخوهما عبدُ الواحد.

وابنُ أخيهم محمد[١٢] بن يحيى.

قلت: روى حزمٌ عن الحسن وغيره، وعنه ابنُ المبارك وغيره. مات سنة خمس وسبعين ومئة.

وروى سهيلٌ عن أبي عمران الجَوْني وغيره، وعنه هُدْبَة، وجماعة.

ومحمدُ بنُ يحيى بن أبي حَزْم المذكور شيخُ الخمسة، فلم يرو عنه البخاري.

---

(١) مثله في «الأنساب» و«اللباب» و«معجم البلدان»، ووقع في «استدراك» ابن نقطة: سنة ست وخمسين وخمس مئة.

(٢) لفظ السمعاني: وظني أنها محركة.

(٣) مترجم في «استدراك» ابن نقطة: باب قَطَوة وقَطَوَّة.

(٤) مثله في «استدراك» ابن نقطة، ومطبوع «المشتبه» ص٤٣٠ طبعة ليدن، وتحرف في طبعة مصر ص٥٣٢ إلى الحسين.

(٥) مترجم في «استدراك» ابن نقطة.

(٦) مترجم في «تكملة» المنذري ١/ برقم (٤٩٠) وفيات سنة ٥٩٥، وقيَّد القطوة بفتح الواو دون نص على التشديد.

(٧) انظر «الأنساب» ١٠/ ٢٠٢-٢٠٥. ولفظ «جماعة» لم يرد في مطبوع «المشتبه» ص٥٣٣ (طبعة مصر).

(٨) في «المشترك» ص٣٥٤، و«معجم البلدان» ٤/ ٣٧٦-٣٧٨.

(٩) لم أجد له ذكراً في كتب تراجم الصحابة، وذكره ابنُ ماكولا في «الإكمال» ٧/ ١٥٠، والسمعاني في «الأنساب» ١/ ١٦٣، وقالا: شهد فتح مصر، ولم يذكرا له صحبة.

(١٠) لكنه أورده مع الصحابة في «التجريد» ١/ ٢٨١.

(١١) كلاهما من رجال التهذيب.

(١٢) من رجال التهذيب.

* قال: و[القِطَعي] بكسر ثم فتح: الحسينُ بنُ محمد الفَزَاري الكوفي القِطَعي[١]، عن زكريا بن يحيى ابن شيبان، وعنه محمدُ بنُ عبد الله الهَرَوَاني.

قلت: كذا وجدتُه بخط المصنِّف، وصوابُه في اسم شيخِ القِطَعي هذا يحيى بن زكريا بن شيبان، فانقلب على المصنِّف، وقد ذكره على الصواب ابنُ ماكولا[٢].

وعبدُ الله بنُ علي بن القاسم القِطَعي الكوفي[٣]، روى عنه القاضي أبو عبد الله محمدُ بنُ عبد الله بن الحسين الجُعْفي، وهو الهَرَوَاني الذي ذكره المصنِّفُ قبلُ بهذه النسبة فأبعد.

والحسينُ بنُ محمد بن الفَرَزْدَق الفَزَاري القِطَعي[٤]، حدَّث عن الحسن بن علي بن عفان العامري.

* قال: و[القُطَفي] بفاء: القُطَفي محمدُ بنُ مَعْدان[٥].

قلت: حَرَّك المصنِّفُ الطاء المهملة بالفتح، فيما وجدتُه بخطه، وسكَّنها عبدُ الغني بن سعيد[٦]، وابنُ ماكولا[٧]، وابنُ السمعاني[٨]، وابنُ الجوزي، والفَرَضي وغيرهم، والقُطْفي هذا هو محمدُ بن معدان ابن عيسى بن معدان أبو عبد الله الحَرَّاني، من شيوخ النَّسائي، تُوفي في ذي الحجة سنة ستين ومئتين.

* القَعْنَبي: بفتح أوله، وسكون العين المهملة، وفتح النون، وكسر الموحدة: عبد الله بنُ مسلمة بن قَعْنَب، شيخ الشيخين وأبي داود.

وأخوه أبو بشر إبراهيمُ القَعْنَبي[٩]، وأقاربهما.

* و[القُعَيْني] بضم القاف، وفتح العين المهملة، تليها مثناة تحت ساكنة، ثم نون مكسورة: نسبة إلى قُعَين بن الحارث، بطن كبير من أسد بن خزيمة، منهم طُلَيحة بن خويلد بن نوفل بن نضلة بن الأشتر بن جَحْوان بن فَقْعَس بن طَرِيف بن عمرو بن قُعَين القُعَيني، ذكره ابنُ الكلبي[١٠]، وقال: زعموا كان يعدل بألف فارس، وهو الذي ارتدَّ ببني أسد يوم بُزَاخة[١١]. انتهى. وكان قد ادَّعى النبوَّة في حياةِ النبي ﷺ، بعد أن وفد مع قومه، واشتدَّ أمرُه بعد وفاة النبي ﷺ، فقاتله خالدُ بن الوليد ببُزَاخة، ثم انهزم من خالد إلى الشام بعد أن قتل أكثر أصحاب طُليحة، ثم قدم مسلماً على أبي بكر، وحَسُنَ إسلامُه.

* قال: القَفْصي، وقَفْصة: من بلاد المغرب.

قلت: هي بفتح القاف، وسكون الفاء، وفتح الصاد المهملة، ثم هاء، وهي في طرف إفريقية من ناحية المغرب ببلاد الجريد[١٢]، وقال أبو القاسم بنُ مَنْده: ويقال: إنَّ هذه المدينة قفصة لا تُمطر، وإنما تجيئها الميرةُ من غيرها، وفي أهلها جفاءٌ عظيم. قاله في كتابه «المستخرج».

---

(١) ذكر ابنُ ماكولا في «الإكمال» ٧/ ١٤٩ أنه قيل له: القطعي، لأنه كان يبيع قِطَع الثياب، لا الثياب الصحاح، ونقله عنه السمعاني في «الأنساب» ١٠/ ١٩٤.

(٢) في «الإكمال» ٧/ ١٤٩.

(٣) مترجم في «الإكمال» ٧/ ١٤٩، و«الأنساب» ١٠/ ١٩٤.

(٤) هو نفسه الذي ذكره الذهبي أولاً، ووهم المؤلف في إعادته، ولو أنه زاد في نسبه اسم جده.

(٥) من رجال التهذيب.

(٦) في «مشتبه النسبة» ص٦٧.

(٧) لم يصرح ابنُ ماكولا بضبط الطاء، ومقتضى عطفها على القطعي عنده أنها بالفتح. انظر «الإكمال» ٧/ ١٤٩.

(٨) في «الأنساب» ١٠/ ١٩٦، وسكن الطاء أيضاً ابن حجر في «التبصير» ٣/ ١١٧٣.

(٩) مترجم في «التاريخ الكبير» ١/ ٣٢٧.

(١٠) في «جمهرة النسب» ١/ ٢٣٩.

(١١) وبُزَاخة: ماءٌ لبني أسد، ذكره البكري في «معجم ما استعجم» ١/ ٢٤٦، وياقوت في «معجم البلدان».

(١٢) وهي اليوم من مدن الجمهورية التونسية.

قال: منها مالكُ بنُ عيسى القَفْصي[١]، حدَّث عنه محمدُ بنُ قاسم البَيّاني، سمع عَبَّاساً الدوري.

وأبو إسحاق إبراهيمُ بنُ محمد بن أبي بكر القَفْصي، سمع ابنَ كُليب، والقاسم بنَ عساكر وخلقاً، مات بدمشق سنة تسع وست مئة[٢].

قلت: وجميلُ بنُ طارق القَفْصي الإفريقي[٣]، روى عن سحنون بن سعيد.

وأبو بكر بنُ حرز الله بن حجاج التُّونسي ثم القَفْصي[٤]، سمع من يحيى بن محمود الثقفي، وغيره. وآخرون[٥].

* قال: و[القُفْصي: نسبة إلى] القُفص، بالضم، من قرى دُجَيل.

قلت: هي على شاطئ دجلة فوق بغداد بقريب.

قال: منها عليُّ بنُ أبي بكر بن طاهر، من شيوخ ابن مَشّق.

وابنه أبو بكر محمدُ بنُ علي القُفْصي، قرأ بالروايات على أبي الخطاب الصُّوفي، قرأ عليه أبو المظفر أحمدُ بنُ الحسن بن أحمد القُفْصي، وسمع منه ابنُ السمعاني.

قلت: كذا وجدتُه بخط المصنِّف، ومنه نقلتُ، وفيه تخليطٌ فاحش، مع إسقاط جَدِّ الأول، فهو عليُّ بنُ أبي بكر بن علي بن طاهر، وابنُه أبو بكر محمدُ بنُ علي المذكور، سمع مع أبيه من أبي الوقت السِّجْزي، ولم يقرأ على أبي الخَطَّاب المذكور شيئاً، أما الذي قرأ عليه، فأبو بكر محمدُ بنُ عبد الكريم بن محمد القُفْصي، قرأ على أبي الخَطَّاب أحمد بن عليٍّ بن عبد الله الصُّوفي البغدادي المُتَوفَّى سنة ست وسبعين وأربع مئة، وقد أفصح بذلك المصنِّفُ في كتابه «طبقات القُرَّاء»[٦]، لكنه التبس عليه هنا. وأما أبو المُظَفَّر الذي قرأ على ابن عبد الكريم المذكور، فهو أحمدُ بنُ أحمد بن محمد ابن علي بن حَمْدي المتوفى سنة ست وسبعين وخمس مئة[٧]، وكان موصوفاً بحسن القراءة، رحمه الله تعالى.

وقد أخطأ المصنِّفُ في كنية أحمدَ بنِ الحسن بن أحمد القُفْصي، كناه أبا المُظَفَّر، وجعله القارئ على أبي بكر محمد بن علي القُفْصي، فأخطأ من الوجهين، إنما كنيتُه أبو العباس، والقارئُ غيره، وأيضاً على غير أبي بكر محمدِ بنِ علي كما تقدم.

وقولُ المصنِّف: وسمع منه ابن السمعاني، خطأ أيضاً، إنما سمع من أبي العباس أحمدَ بنِ الحسن بن أحمد بن سلمان القُفْصي المذكور، وأثنى عليه.

وقد جَوَّد هذه الترجمة كلها أبو بكر بنُ نقطة في «إكماله»، فقال في ذكر القُفْصي، بالضم: فهو عليُّ بنُ أبي بكر بن علي بن طاهر أبو الحسن القُفْصي من شيوخ محمد بن مَشّق، وابنُه أبو بكر، رأيتُ سماعه مع أبيه من عبد الأول السِّجْزي.

وأبو بكر محمدُ بن عبد الكريم بن محمد القُفْصي، قرأ القرآن بالروايات على أبي الخَطَّاب أحمد بن علي ابن عبد الله الصُّوفي، قرأ عليه أبو المُظَفَّر أحمدُ بنُ

---

(١) مترجم في «الاستدراك»: باب القفصي.

(٢) مترجم في «تكملة» المنذري ٢/ برقم (١٢٣٧)، و«تاريخ الإسلام» الطبقة الحادية والستين، الترجمة (٤٣٣).

(٣) مترجم في «أنساب» السمعاني ١٠/ ٢١٢.

(٤) مترجم في «الاستدراك»: باب القفصي.

(٥) انظر «أنساب» السمعاني ١٠/ ٢١٢.

(٦) لم أجد ذكر محمد بن عبد الكريم القفصي فيمن قرأ على أبي الخطاب الصوفي في ترجمته عند الذهبي في «معرفة القراء» ١/ ٤٤٦، ٤٤٧، وإنما ذكره الجزري في ترجمة أبي الخطاب في «غاية النهاية» ١/ ٨٥.

(٧) المترجم في «الوافي بالوفيات» ٦/ ٢٢٨، ٢٢٩.

أحمد بن محمد بن علي بن حَمْدي.

وأبو العباس أحمدُ بنُ الحسن بن أحمد بن سليمان القُفْصي، حدَّث عن الحسين بن أحمد بن طلحة النِّعالي، وثابت بن بُنْدار البَقَّال، وعليِّ بنِ الحسين بن أيوب، سمع منه أبو سعد السمعاني، وقال: هو شيخٌ صالح ديِّن، رأيتُه بباب المراتب، فقيرٌ على زِيِّ الصُّوفية. انتهى كلامُ ابنِ نُقْطة[١].

قال: وعبدُ الجبار بنُ أبي الفضل بن الفَرَج القُفْصي المقرئ، قرأ بالروايات على أبي الكرم الشهرزوري، مات سنة سبع وتسعين وخمس مئة[٢].

قلت: كان متوجهاً من الموصل إلى بغداد، فلجأ إلى كهفٍ في الطريق في سابع المحرم من السنة، فانهار عليه، فكان قبرَه، رحمه الله تعالى، سمع من الشيخ عبدِ القادر الجيلي، وأبي الفضل بن ناصر، وغيرهما.

قال: والإمامُ أبو إسحاق يوسفُ بنُ جامع بن القُفْصي الضَّرير، شيخُ القُرّاء ببغداد، مات سنة اثنتين وثمانين وست مئة[٣].

قلت: ببغداد عن ست وسبعين سنة، قرأ في سنة ست وعشرين وست مئة على أبي الحسن عليِّ بن منصور بن أبي بكر البُرْسُفي صاحب أبي طالب سليمان ابن العُكْبري، وحدَّث عن عُمر بن عبد العزيز ابن الناقد، وأختِه تاجِ النساء، وغيرهما.

* القَلْم: بفتح أوله، وسكون اللام، تليها ميم: أبو القاسم عبدُ الواحد بنُ محمد بن قَلْم النَّجّاري، من أهل الكوفة، حدَّث عن طِرَاد الزَّيْنَبي، وعنه أبو سعد ابنُ السمعاني.

* و[القَلَم] بفتح اللام: ما علمتُ غير قَلَم الصالحية مولاةُ صالح بن عبد الوهّاب، وكانت مولَّدة، خارقة بالغناء، اشتراها من صالحٍ الواثقُ بالله بعشرة آلاف درهم[٤].

والقَلَم أيضاً لقبُ شخص متسبب.

والقَلَم في عُرف العوام: مَنْ يتصرَّف في المال ولا يملكه.

وقَلَمُ الكتابة معروفٌ، وهو الأنبوبة التي بُريت للكتابة، فإذا لم تُبْر لا تُسَمَّى قَلَماً.

* القُمْري: بضم أوله، وسكون الميم، وكسر الراء: نسبة إلى القُمْر من بلاد مصر، وإليه ينسب القُمْري من الطير، فيما ذكره ابنُ فارس اللغوي[٥].

ومنه أبو الأزهر الحَجَّاج بنُ سليمان بن أفلح الرُّعيني ابنُ القُمْري المصري[٦]، روى عن مالك، والليث، وغيرهما.

وأخوه فُليح بن سليمان ابنُ القُمري، كاتبُ المُفَضَّل ابن فَضَالة وصاحبُ مسائله، روى عنه سعيدُ بنُ عُفَير. ذكرهما ابنُ يونس[٧].

---

(١) وأبو العباس هذا ترجمه السمعاني في «الأنساب» ١٠/ ٢١٣.

(٢) مترجم في «تكملة» المنذري ١/ برقم (٥٧٢)، و«الوافي بالوفيات» ١٨/ ٣٩.

(٣) مترجم في «معرفة القراء الكبار» ٢/ ٦٨٣، ٦٨٤.

(٤) مترجمة في «الأغاني» ١٣/ ٣٤٧-٣٥٠، وفيه أن الواثق اشتراها بعشرة آلاف دينار، لا درهم.
وثمة أيضاً قلم جارية عبد الرحمن بن الحكم الأوسط، أديبة من أديبات الأندلس، حسنة الخط، راوية للشعر، ذكرها المَقَّري في «نفح الطيب» ١/ ٣٥٠ و٣/ ١٤٠.

(٥) في «مجمل اللغة» ٣/ ٧٣٣.

(٦) مترجم في «أنساب» السمعاني ١٠/ ٢٢٥، و«ميزان الاعتدال» ١/ ٤٦٣.

(٧) وذكر ابن حجر في «التبصير» ٣/ ١١٧٦ نقلاً عن منصور ابن سليم: عبد الكريم بن منصور الأثري القُمْري... كان يقرئ بمسجد قُمْرِيَّة غربي بغداد، فنسب إليه.

* و[القَمَري] بفتح القاف والميم معاً: أبو علي جعفرُ ابنُ عبد الله بن إسماعيل القَمَري المُسْتَوفي المروزي، حدَّث عنه أبو سعد بنُ السمعاني[١]، تُوفي سنة نيف وثلاثين وخمس مئة.

والقَمَرة، بالتحريك أيضاً: محلةٌ بالإسكندرية، نُسب إليها عبدُ الرحمن بنُ محمد بن منصور القَمَري[٢]، كتب عن السِّلَفي، وكتب السِّلَفي عنه.

وابنُه أبو عبد الله محمدُ بنُ عبد الرحمن بن منصور الحضرمي ابنُ القَمَري، حدَّث عن أبي عبد الله محمد ابن أحمد الرازي، وقد تقدَّم ذكرُه وذكرُ أخيه أحمد وأبيهما عبد الرحمن في حرف العين المهملة[٣].

وعبدُ الله بنُ موسى المعاريجي القَمَري[٤]، سمع من السِّلَفي.

وأخوه عبدُ الوهّاب بنُ موسى القَمَري، سمع من أبي الطاهر بن عوف.

قُمْرِيَّة: بضم القاف، وسكون الميم، وكسر الراء، تليها مثناة تحت مشددة مفتوحة، ثم هاء: الأنثى من الطير المذكور آنفاً.

ومسجدُ قُمْرِيَّة بالجانب الغربي من بغداد[٥].

* و[قُمُرْبَهْ] بضم القاف والميم معاً، وسكون الراء، تليها موحدة مفتوحة، ثم هاء ساكنة، خُطْلُغ أبَّة ابن قُمُرْبَهْ التُّركي الواسطي، حدَّث عنه الحسنُ بنُ محمد البَكْري، وتقدَّم في حرف الهمزة[٦].

* قال: القَنَّاري.

قلت: بفتح القاف والنون المشددة، تليها ألف، ثم راء مكسورة.

قال: عبدُ الرحيم بنُ أحمد بن كتائب البعلبكي ابنُ القَنَّاري[٧]، عن الخُشُوعي، مات سنة أربع وخمسين وست مئة.

* و[القَبّاري] بموحدة: القدوةُ الشيخُ أبو القاسم ابنُ منصور القَبّاري الإسكندراني[٨]، مات سنة اثنتين وستين وست مئة.

قلت: ذكر المصنِّفُ هذا والذي قبله في أوائل هذا الحرف، وتقدَّم مع الزيادة عليه.

* قال: قُمَيْر.

قلت: بضم أوله، وفتح الميم، وسكون المثناة تحت، تليها راء.

قال: زهيرُ بنُ محمد بن قُمَير الشاشي[٩]، عن عَبْدِ الورَّاق.

قلت: وكَعْبُ بن جُعَيل بن قُمير بن عُجْرة، شاعرٌ إسلامي مشهور[١٠]، كان في زمن معاوية.

وشُعبة بن قُمَير الطُّهَوي[١١]، شاعر جاهلي أدرك الإسلام.

---

(١) وترجمه في «الأنساب» ١٠/ ٢٢٤.

(٢) مترجم في «الاستدراك»: باب القَمَري، و«التبصير» ٣/ ١١٧٦.

(٣) رسم (العَلَائي) ص٣٩٨.

(٤) هو وأخوه عبد الوهاب مترجمان في «الاستدراك»: باب القَمَري، و«التبصير» ٣/ ١١٧٦.

(٥) ذكرتُ أحد من يُنْسب إليه في التعليق رقم (٧) في الصفحة السابقة.

(٦) ١/ ٨٠ رسم (أبَّة).

(٧) تقدم مع أبيه أحمد ص٥٠٠ رسم (القناري)، وكرره هنا.

(٨) تقدم ص٥٠٠ رسم (القباري)، وكرره هنا.

(٩) من رجال التهذيب.

(١٠) مترجم في «المؤتلف والمختلف» للآمدي ص١١٤، و«معجم الشعراء» للمرزباني ص٢٣٣.

(١١) في الأصل: الطهوزي، والمثبت من «المؤتلف والمختلف» للآمدي ص٢١٠، و«الإكمال» ٧/ ١٢٧.

ومكيُّ بنُ قُمَير البَصْري[١]، حدَّث عنه الكُدَيمي، وغيرهم.

* قال: و[قَمِير] بالفتح.

قلت: مع كسر الميم.

قال: قَمِير زوجةُ مسروق.

قلت: هي قَمِيرُ بنتُ عمرو[٢]، روت عن عائشة، وعنها الشَّعْبي.

* قال: قَنَان النَّهمي[٣]، وجماعة.

قلت: قَنَان: بفتح القاف والنون المخففة، تليها ألف، ثم نون ثانية، والنَّهمي هو ابنُ عبد الله الكوفي، حدَّث عن زِرِّ بن حُبَيش وغيره، وعنه مروانُ بنُ معاوية وغيره.

* قال: و[قَبَّان] بموحدة ثقيلة: عبدُ الله بنُ أحمد بن قَبَّان[٤]، عن عليِّ بن أبي الشوارب، وعنه تَمَّام الرازي.

* القَنْدي: محمدُ بنُ عبد الله بن بشران القَنْدي[٥].

وابناه أبو الحسين[٦]، وعبدُ الملك[٧].

وحسينُ بنُ يوسف المواريثي[٨]، سمع شُهْدة.

والفَيْدي: جماعةٌ، وقد مرَّ[٩].

قلت: الترجمة الأولى بالقاف المفتوحة، والنون الساكنة، والدال المهملة المكسورة.

والثانية بالفاء المفتوحة والمثناة تحت الساكنة، ومَرَّ ذلك في آخر الفاء بزيادة.

(١) مترجم في «الإكمال» ٧/ ١٢٧، و«ميزان الاعتدال» ٤/ ١٧٩.
(٢) مترجمة في التهذيب.
(٣) من رجال التهذيب.
(٤) مترجم في «تاريخ بغداد» ٩/ ٣٨٩، و«الإكمال» ٧/ ٩٨.
(٥) مترجم في «الاستدراك»: باب القندي.
(٦) مترجم في «سير أعلام النبلاء» ١٧/ ٣١١، واسمه علي.
(٧) مترجم في «سير أعلام النبلاء» ١٧/ ٤٥٠، وكنيته أبو القاسم.
(٨) مترجم في «تكملة» المنذري ٣/ برقم (٢٠٩٣) وفيات سنة ٦٢٣، قال المنذري: المعروف بابن القَنْدي.
(٩) ص٤٨٥، ٤٨٦.

* قال: القُنَّبِيطي: بالضم.

قلت: في القاف، تليها نون مشددة مفتوحة، ثم موحدة مكسورة، ثم مثناة تحت ساكنة، ثم طاء مهملة مكسورة.

قال: محمدُ بنُ الحسين بن خالد البغدادي[١٠]، عن يعقوب الدَّوْرَقي، وطبقته، مات سنة أربع وثلاث مئة.

وسبطُه هو عيسى بنُ حامد الرُّخَّجِي[١١].

قلت: سمع من جَدِّه لأمه أبي الحسن المذكور، وجعفر الفريابي، وغيرهما، تُوفي سنة ثمان وستين وثلاث مئة.

* قال: والقُسْطي، بسين.

قلت: مهملة ساكنة بعد القاف المضمومة.

قال: أحمدُ بنُ الوليد، مولى بني أمية[١٢].

* والقُبَّيطي: غيرُ مُلْبِس.

قلت: هو بضم القاف، تليها موحدة مشددة مفتوحة، ثم مثناة تحت ساكنة، ثم الطاء المهملة المكسورة.

* قال: قَنْبَر مولى عليّ رضي الله عنه[١٣].

قلت: بفتح أوله، ثم نون ساكنة، ثم موحدة مفتوحة، ثم راء.

قال: وأبو الشعثاء قَنْبَر[١٤]، عن ابن عباس. وغيرُهما[١٥].

(١٠) مترجم في «تاريخ بغداد» ٢/ ٢٣١، و«الأنساب» ١٠/ ٢٣٧، ٢٣٨، وكنيته أبو الحسن.
(١١) مترجم في «تاريخ بغداد» ١١/ ١٧٨، و«الأنساب» ٦/ ٩٧ نسبة (الرُّخَّجي)، قال الخطيب والسمعاني: يُعرف بابن بنت القُنَّبيطي.
(١٢) مترجم في «الاستدراك»: باب القُسْطي.
(١٣) مترجم في «الإكمال» ٧/ ١٠٠.
(١٤) مترجم في «التاريخ الكبير» ٧/ ١٩٧، و«الإكمال» ٧/ ١٠٠، و«الجرح والتعديل» ٧/ ١٤٦.
(١٥) انظر «الإكمال» ٧/ ١٠٠، و«استدراك» ابن نقطة: باب قنبر.

* و[قُنْبَر] بضم ثم فتح.

قلت: الفتح للموحدة، أما النون فساكنة[١].

قال: جَدُّ سيبويه[٢] عمرو بن عثمان بن قُنْبَر.

قلت: هذا عطفه ابنُ نقطة على قَنْبَر المفتوح الأول والثالث، وهو المعروف، والله أعلم.

* قال: و[قُنْبُر] بضمتين: إبراهيمُ بنُ علي بن قُنْبُر البغدادي، عن نصر الله القزاز.

وأبو الفتح محمدُ بنُ أحمد بن قُنْبُر البزاز، عن أحمد ابن علي بن قريش، مات سنة ستين وخمس مئة ببغداد.

قلت: كذا ذكر المصنِّفُ وفاتَه، فيما وجدتُه بخطه مرموزاً بالقلم الهندي، وهو خطأ، فالصحيحُ أنَّه تُوفي في حادي عشر شوال سنة ست وثمانين وخمس مئة، كذلك ذكره ابنُ مَشِّق، وحكاه ابنُ نقطة[٣].

قال: وأبو طالب نصرُ بنُ المبارك الكاتب، ناظر الخزانة ببغداد، لقبه قُنْبُر، عن سعيد بن البَنّاء.

قلتُ: هو ابنُ المبارك بن علي بن أحمد بن محمد بن الناقد، ذكره ابنُ نقطة[٤]، وقال: وكان ممن لا يَحْسُنُ الأخذُ عنه. انتهى.

وأبو الفَتْح المباركُ بنُ المبارك بن عبد الله[٥] بن قُنْبُر، عن جدِّه لأمه أبي العباس أحمد بن علي بن قُريش.

* قال: و[قُتَيْر] بمثناة مفتوحة.

قلت: المثناةُ فوق بعد القاف، وبعدها مثناة تحت ساكنة.

قال: قُتَير مولى معاوية وحاجبه، كذا قيَّده الأمير[٦]، وتبعه ابنُ عساكر. وأما ابنُ أبي حاتم فذكره[٧] مع قَنْبَر مولى علي، ولم يذكره البخاري. قال ابنُ نقطة: والأصح قولُ ابن أبي حاتم، قال: ووقع له نسخة بـ«الطبقات» لابنِ سُمَيع بخط أبي علي البَرَدَاني كتبها عن عبد المحسن الشِّيحي، وفيها: إنه قنبر، بنون، والحجةُ في هذا أنَّ الأمير ابنَ ماكولا قال: ذكره ابنُ سُمَيع، فأحال عليه، فلم يسلم له.

قلت: حكى المصنِّفُ قول ابن نقطة مُلَخَّصاً مع إدراج كلامه في كلام ابن نُقْطة، أما لفظُ ابن نقطة في ترجمة قَنْبَر صاحب معاوية: قال ابنُ أبي حاتِم في كتابه في باب من رُوي عنه العلم ممن اسمه قَنْبَر، فذكر قَنْبَراً مولى عليٍّ بن أبي طالب رضي الله عنه، ثم قال: قَنْبَر صاحب معاوية، روى عن أبي ذر، وسلمان، وعُبادة ابن الصامت، ومعاوية، وأم حرام، روى عنه يحيى بنُ أبي عمرو السَّيْبَاني[٨]، وقال ابنُ ماكولا: هو قُتَير باثنتين، ذكره ابنُ سُمَيع، يعني: في «الطبقات»، وهذا وهمٌ وغلط، وقولُ ابنِ أبي حاتم أصحُّ، وقد وقع إليَّ نسخة بـ«الطبقات» تصنيف ابن سُمَيع بخط أبي علي البَرَدَاني قد كتبها عن عبد المحسن الشِّيْحي، وقد سمعها عبدُ المحسن مع الخطيب، وفيها: قَنْبَر، بالنون كما ذكرنا. انتهى كلامُ ابن نقطة.

---

(١) قيَّده ابن حجر في «التبصير» ٣/ ١١٣٨: بضم ثم فتح وسكون.

(٢) مترجم في «سير أعلام النبلاء» ٨/ ٣٥١.

(٣) وفي وفيات هذه السنة ترجمه المنذري في «التكملة» ١/ برقم (١٢٢)، وهو محمد بن أحمد بن محمد بن قُنْبُر البغدادي العتابي البزاز المعروف بابن المُجْلي، كذا نسبه المنذري.

(٤) في «الاستدراك»: باب قَنْبَر وقُنْبُر.

(٥) كذا في الأصل، وفي «استدراك» ابن نقطة: وأبو الفتح المبارك بن عبد الله.

(٦) في «الإكمال» ٧/ ١٠٠، وقال: ذكره ابنُ سُميع.

(٧) في «الجرح والتعديل» ٧/ ١٤٦.

(٨) بفتح المهملة، وسكون التحتانية بعدها موحدة، وهو من رجال التهذيب، وتصحفت نسبته في «الجرح والتعديل» ٧/ ١٤٦ إلى الشيباني بالشين المعجمة.

وابنُ ماكولا أخذه ـ والله أعلم ـ من قول الدارقطني[١]، فإنه ذكره في كتابه، فقال: قتير مولى معاوية، ذكره ابنُ سميع في «تاريخه». انتهى.

وقد وجدتُه بالموحدة قبل الراء في نسخةٍ قديمة بـ«تاريخ» ابن سُمَيع، وهو «الطبقات» بخط أبي بكر محمد بن يوسف بن يعقوب الصواف، وهي سماعه من أبي الحسن بن جَوْصا، عن ابن سُمَيع، فقال: وقَنْبَر مولى معاوية، ذكره ابنُ سُميع في الطبقة الثانية من تابعي أهل الشام. وهذا يُؤيد ما صححه ابنُ نقطة من قول ابن أبي حاتم، والله أعلم.

* قال: قُنْبُل المقرئ، واضح.

قلت: هو بضم القاف، وسكون النون، تليها موحدة مضمومة، ثم لام، وهذا لقبه، واسمه: محمدُ بنُ عبد الرحمن بن محمد بن خالد بن سعيد بن جُرْجَة المكي، قارئُ أهل مكة، تُوفي سنة إحدى وتسعين ومئتين[٢].

* قال: وأبو قَبِيل شيخُ ابن لَهِيعة، اسمه حي بن هانئ[٣].

قلت: كنيته بفتح القاف، وكسر الموحدة، تليه مثناة تحت ساكنة، ثم لام، والمشهورُ في اسمه حُيي، بالتصغير، وكذلك ذكره البخاري في «تاريخه»[٤]، ومسلم في «الكنى»[٥]، وابنُ أبي حاتم عن أبيه[٦]، وابنُ منده في «الكنى»، وغيره.

وذكره مُكَبَّراً كما ذكره المصنِّفُ الدارقطني[٧] وغيره، وحكى المصنِّفُ فيه الوجهين في «الكاشف»[٨]، لكنه قدَّم التصغير.

وأحمدُ بنُ خالد بن عبد الله بن قَبِيل التاجر الأندلسي، حدَّث عن أبي عمرو عثمان بن السَّمّاك، وطبقتِه، وعنه أبو عمر أحمدُ بنُ محمد الطلمنكي، ذكره ابنُ نقطة[٩] أنه نقله من خط السِّلَفي.

* قال: و[قَتِيل] بمثناة في الموحدة.

قلت: كذا وجدتُه بخط المصنِّف، والمثناةُ فوق، ولو قال المصنِّفُ: وبمثناة فوق بدل الموحدة، كان أبين.

قال: هبةُ الله بنُ موسى بن الحسن الموصلي ابنُ قَتِيل، عن أبي يعلى، وعنه أبو جعفر السِّمْنَاني، وإسحاقُ بنُ محمد التَّمَّار.

قلت: وأبو العباس أحمدُ بنُ أبي بكر بن أبي السعادات ابن كرم بن غالب بن قَتِيل، ابنُ البَنْدنيجي، سمع من أبي الوقت السِّجْزي، وأبي المُظَفَّر بن الشَّبْلي، وغيرهما، تُوفي سنة خمس عشرة وست مئة[١٠].

وقريبه أبو منصور محمدُ بنُ عبد الله بن أبي البركات المبارك بن كرم بن غالب بن قَتِيل البَنْدنيجي البغدادي ابنُ عُفَيْجة، حدَّث عن أبي الفضل بن ناصر وغيره، وأجاز له في سنة ثمان وثلاثين وخمس مئة عدَّة، منهم: أبو منصور محمدُ بنُ عبد الملك بن خيرون، وسعدُ الخير الأنصاري، وخرَّج له أبو عبد الله محمد ابنُ النجار

---

(١) في «المؤتلف والمختلف» ٤/ ١٩١١، لكن شُكل فيه قَتِير، بفتح القاف، وكسر التاء المثناة التحتية، وذكر محققه أنه كذا في النسختين.

(٢) مترجم في «سير أعلام النبلاء» ١٤/ ٨٤.

(٣) من رجال التهذيب.

(٤) ٣/ ٧٥.

(٥) ص١٦٨ (نسخة الظاهرية المصورة في دار الفكر).

(٦) لكن اسمه في مطبوع «الجرح والتعديل» ٣/ ٢٧٥: حي، بالتكبير.

(٧) في «المؤتلف والمختلف» ٢/ ٧٨٣.

(٨) ١/ ١٩٩.

(٩) في «الاستدراك»: باب قبيل وقَتِيل.

(١٠) مترجم في «تكملة» المنذري ٢/ برقم (١٦٢٢)، و«السير» ٢٢/ ٦٤.

«مشيخة»، وحدَّث بها، تُوفي سنة خمس وعشرين وست مئة[١].

وذكر جماعةً من أقاربه أبو بكر ابنُ نُقْطة.

* قال: قُنَيدة: جدُّ أبي نصر المهذب، مشهور.

قلت: هو بضم أوله، وفتح النون، وسكون المثناة تحت، تليها دال مهملة مفتوحة، ثم هاء، والمهذبُ هو ابنُ علي بن أبي نصر بن عبد الله بن قُنَيدة[٢]، سمع «صحيح البخاري» من أبي الوقت.

* قال: و[قُبَيْدة] بموحدة.

قلت: مفتوحة بدل النون.

قال: أبو بكر محمدُ بنُ الحسين البَنّاء[٣] أخو قُبَيْدة، سمع البُرْقاني.

* و[قُمَيْدة] بميم: عليُّ بنُ جعفر بن قميدة المصري[٤]، شيخٌ لابن المقرئ.

* قلت: قُنَيّة: بضم القاف، وفتح النون والمثناة تحت المشددة، ثم هاء: أبو أحمد كرمُ بنُ أحمد بن عبد الرحمن بن قُنَيَّة، سمع من أبي القاسم علي بن طِرَاد الزَّيْنَبي، والقاضي أبي بكر الأنصاري وغيرهما، تُوفي سنة أربع وتسعين وخمس مئة[٥].

وقُنَيَّةُ بني السّلّار: قريةٌ من قُرى دمشق بين الصنمين وكتيبة من عمل زرع، سمع بها أبو محمد القاسم بن البرزالي على الحسن بن الخلال في سنة خمس وثمانين وست مئة.

* و[قَنْبَة] بفتح القاف، وسكون النون، ثم موحدة مفتوحة بعد الهاء: قَنْبَةُ: قريةٌ بالأندلس، وذكرها المصنِّفُ قبلُ.

* و[قِيْنَة] بكسر القاف، ثم مثناة تحت ساكنة، ثم نون مفتوحة: أبو الحسن عليُّ بنُ محفوظ بن أبي الحسن المعروفُ بابن القِيْنَة[٦]، حدَّث عن سعد الله بن الدَّجَاجي الواعظ، تُوفي سنة ثمان عشرة وست مئة.

* و[قِنْيَة] بنون ساكنة بعد القاف، ثم مثناة تحت مفتوحة: عينُ قِنْيَة: قريةٌ من قُرى دمشق بالبقاع.

وقريةٌ أخرى قريبةٌ من الأولى أيضاً، يقال لإحداهما: الكبرى، والثانية: الصغرى.

* و[فُتَيَّة] بفاء مضمومة، ثم مثناة فوق مفتوحة، ثم مثناة تحت مفتوحة أيضاً مشددة، في قول امرئ القيس[٧]:

الحربُ أول ما تكون فُتَيَّةً

وهو تصغير فتاة.

ورويناه بفتح أوله، وكسر ثانيه، ورُجِّح الأول، لقوله في البيت الثاني:

ولَّتْ عَجُوزاً غَيْرَ ذاتِ حَليلِ[٨]

وأيضا رواية الفتح تكون تأنيث الفَتِيّ، وهو في الدواب كالشاب في الناس، لكن لا فرق في المعنى إلّا

---

(١) مترجم في «تكملة» المنذري ٣/ برقم (٢٢١٧)، و«السير» ٢٢/ ٢٨٠.

(٢) مترجم في «سير أعلام النبلاء» ٢٢/ ٣١٣.

(٣) مترجم في «الاستدراك» باب قُبَيْدة، وذكر ابنُ نقطة أنه يعرف بأخي قُبَيدة، وأنه توفي سنة ست وسبعين وأربع مئة.

(٤) ترجمه ابنُ نقطة في «الاستدراك»، وذكر كنيته أبا الحسن.

(٥) مترجم في «استدراك» ابن نقطة، ووفاته فيه سنة أربع وسبعين وخمس مئة.

(٦) مترجم في «تكملة» المنذري ٣/ برقم (١٨٤١)، وتقدمت ترجمته في رسم (النَّقَّال) ١/ ٢٩٠.

(٧) انظر «ديوانه» ص٣٥٣ (بتحقيق أبي الفضل إبراهيم)، ويقال: إنه قول عمرو بن معدي كرب، انظر «ديوانه» جمع وتنسيق مطاع الطرابيشي.

(٨) في مطبوع «الديوان»: خليل، بالخاء المعجمة.

في المشابه في الاستعارة، ولأبي الفتح عثمان بن جِنِّي في إعراب البيت الأول وتعليله مصنَّفٌ، هو عندي بخط ولده غالي رحمهما الله.

* قال: القُوْساني والقَوَساني: نسبتان إلى مكانين.

قلت: الأول بضم القاف، وسكون الواو، والثاني بفتحهما[1]، وفي كلٍّ بعد الواو سينٌ مهملة، تليها ألفٌ، ثم نون مكسورة.

قال: فأما القُوساني، بالضم والسكون: فعزُّ الدين حسنُ بنُ صالح القُوساني، مات في حدود التسعين وست مئة[2].

والقُوْسان: اسمُ ناحيةٍ وقُرى من أعمال واسط.

وأما القَوَسان[3]، بحركتين: فقريةٌ قريبةٌ من واسط، وخطيبُها المنتجبُ بنُ مُصَدِّق [القَوَساني] تأخر.

* قُوْفا.

قلت: بضم أوله، وسكون الواو، وفتح الفاء، تليها ألف مقصورة.

قال: أبو القاسم دُلَف بنُ أحمد بن قُوْفا[4]، سمع ابنَ الحُصَين، مات سنة خمس وتسعين وخمس مئة.

قلت: وقال أبو المحاسن عمرُ بنُ علي القُرشي في «معجم شيوخه»: أخبرنا أبو القاسم زيدُ بنُ أحمد بن محمد بن قُوْفا الحَريمي، أخبرنا أبو القاسم بنُ الحُصَين، وهو الأول، كأنه كان معروفاً بكنيته، فسماه كلُّ واحدٍ على اختياره. قاله ابنُ نقطة[5].

(١) أي: بفتح القاف والواو، وفي الأصل: بفتحها، وهو خطأ.
(٢) في «التبصير» ٣/ ١١٧٨: مات في حدود سنة ٦٧٠ هـ.
(٣) في الأصل: القوساني، والمثبت من مطبوع «المشتبه» ص٥٣٦.
(٤) مترجم في «تكملة» المنذري ١/ برقم (٤٩٤)، وهو دُلَف بن أحمد بن محمد البغدادي، المعروف بابن قوفا، ذكره المنذري.
(٥) في «الاستدراك»: باب قوفا.

وبيتُ قُوْفا: قرية[6].

* قال: و[قُوقا] بقافين: محمدُ بنُ علي بن خَنْفَر الدمشقي، لقبه قُوقا، روى عن أبي المعالي محمدِ بنِ علي القُرشي.

قلت: قُوقا لقبُ أحد آبائه، فهو أبو عبد الله محمدُ ابنُ علي بن خَنْفَر بن الحسين بن قُوْقَا.

ووهم المصنِّفُ أيضاً في نسب شيخ ابنِ قُوقا المذكور، فهو أبو المعالي محمدُ بنُ يحيى بن علي بن عبد العزيز القُرشي، قاضي دمشق، وقد ذكرهما على الصواب أبو بكر ابنُ نقطة[7]، وتقدم ذكرهما في حرف الجيم[8].

* قال: قُهَيْد بن مُطَرِّف الغِفَاري، مختلفٌ في صحبته[9]، حدَّث عنه عمرو مولى المطلب.

قلت: هو بضم القاف، وفتح الهاء، وسكون المثناة تحت، تليها دال مهملة.

* وبفاء: فُهَيد، ما أذكر.

* و[فُهَير] براء: يحيى بنُ زياد الرَّقِّي[10]، لقبه فُهَير، عن ابن جُريج.

وعامر بن فُهَير[11]، عن أبي قَتَادة الحراني.

(٦) ذكرها ياقوت في «معجم البلدان»، وقال: قرية من قرى دمشق، ينسب إليها أبو المستضيء معاوية بن أوس بن الأصبغ ابن محمد بن لهيعة السكسكي القوفاني. ثم ذكر ياقوت غيره أيضاً.
(٧) في «الاستدراك»: باب قوقا.
(٨) رسم (خَنْفر) ٢/ ٥٧٥.
(٩) قال الذهبي في ترجمته في «التجريد» ٢/ ١٧: له حديث في «مسند» أحمد، وله علة، فإنه رُوي أيضاً عن أبي هريرة، فكأنه تابعي. قلت: هو في «مسند أحمد» ٣/ ٤٢٢، ٤٢٣، وهو من رجال التهذيب، قال في «التقريب»: ويقال: عمرو بن قُهَيد.
(١٠) من رجال التهذيب.
(١١) مترجم في «الإكمال» ٧/ ١٢٩.

* قِلَابة: واضح.

قلت: هو بكسر أوله، وتخفيف ثانيه، وفتح الموحدة، تليها هاء.

* قال: و[قَلايَة] بالفتح وياء.

قلت: الياء مثناة تحت مفتوحة.

قال: مكيُّ بنُ أبي طالب بن أحمد بن قَلَاية البُرُوجِرْدي، عن أبي بكر بن خَلَف، وعنه أبو الفتح المَنْدائي[1].

قلت: اسم أبيه أبي طالب محمد.

* القِيَاسي: بكسر أوله، ثم مثناة تحت مفتوحة، تليها ألف، ثم سين مهملة مكسورة: داودُ بنُ علي، إمامُ أهل الظاهر[2]، قيل له: القِيَاسي لنفيه القياس.

* و[القُبَاسي] بضم أوله، ثم موحدة مخففة: خَلَفُ ابنُ عبد الله القُبَاسي الأندلسي، حدَّث عن أبي وضاح، نسبه ابنُ الجوزي وغيره.

* قَيَبَا: بفتح القاف والمثناة تحت والموحدة جميعاً، ثم ألفٌ مقصورة، وقيَّده بعضُ الحفّاظ من مشايخي: قِيْبا ـ بكسر القاف، مع سكون ثانيه ـ أبو البركات المباركُ بنُ أبي القاسم بن أبي الحسن بن قَيَبَا الحَرِيمي[3].

وأخوه مُظَفَّرُ[4] بنُ أبي القاسم، سمعا من أبي العباس أحمدَ بنِ الطَّلَّاية.

(١) تصحف في «التبصير» ٣/ ١١٤١ إلى الميداني، وهو مترجم في «سير أعلام النبلاء» ٢١/ ٤٣٨، ٤٣٩، وفيه: وسئل عن معنى المانداني، فقال: كان أجدادي قوماً من العجم تأخر إسلامهم، فسُمُّوا بذلك، وهو الباقي بالفارسية.

(٢) مترجم في «سير أعلام النبلاء» ١٣/ ٩٧.

(٣) مترجم مع أخيه مظفر في «استدراك» ابن نقطة: باب قَيَبَا وقَيْنا.

(٤) مترجم في «تكملة» المنذري ١/ برقم (٧١٦) وفيات سنة ٥٩٩.

* و[قَيْنا] بسكون المثناة تحت، تليها نون: قَيْنَا نقيبُ الفتيان ببغداد، تُوفي سنة سبع عشرة وست مئة، ذكره ابنُ نقطة.

* و[فَنْتَا] بفاء مفتوحة، ثم نون ساكنة، ثم مثناة فوق مفتوحة: أحمدُ بنُ محمد بن عبد الرحمن بن فَنْتَا، حدَّث عن أبيه، وعنه أبو العباس أحمدُ بنُ عُقْدة، وذكره أبو الغنائم النَّرسي في كتاب «مختلفي الأسماء».

* القَيْسي: بفتح أوله، وسكون المثناة تحت، وكسر السين المهملة، نسبة إلى قيس عَيْلان بن مُضَر، وفيهم كثرة.

وإلى قيس بن ثعلبة، من بني بكر بن وائل.

وإلى قيس بن سعد، بطن من النخع.

ونسبة إلى القيس: بلد بصعيد مصر، سُمِّيت بقيس ابن الحارث المُرادي الذي فُتحت على يديه، شهد فتح مصر، وروى عن عمر، وكان مفتي أهل زمانه، منها أبو علي الحسينُ بنُ محمد بن عيسى بن سليمان القَيْسي، حدَّث عنه ابنُ ماكولا، وقال: منسوبٌ إلى بلد بالصعيد يُعرف بالقيس. انتهى.

وأما ما ذكره أبو سعد ابنُ السمعاني[5] تابعاً لأبي الفضل محمد بن طاهر[6] ـ ولعله قلَّده ـ، فقال في النَّسَب إلى القيس هذه: منها ليث[7] القَيْسي مولى محمد ابن عياض الزُّهري، يروي عن سالم بن عبد الله بن عمر، روى عنه الليثُ بن سعد، وتابعه عليه العِزُّ أبو

(٥) في «الأنساب» ١٠/ ٢٩٥، ووقع فيه اسم البلد: القيسي، وهو خطأ.

(٦) في «الأنساب المتفقة» ص١٢٧.

(٧) الذي في «الأنساب المتفقة»: لبيب، ومثله في «معجم البلدان» ٤/ ٤٢٢ مادة (قيس).

الحسن عليُّ بنُ الأثير في «اللباب»[١]، ففي هذا نظرٌ من وجهين:

أحدهما: قوله: القيسي، وهو وهم، إنما هو العَبْسي، بالعين المهملة والموحدة، وذكره ابنُ يونس في «تاريخه»، فقال: ليثُ بن قيس العَبْسي عَبْس مراد.

والثاني: قولُه: روى عنه الليثُ بنُ سعد، وإنما روى الليثُ عن يزيد بن أبي حبيب عنه، ولم أر لليث العَبْسي هذا راوياً غير يزيد.

وقال أبو بكر بن أبي خيثمة في ذكر أهل مصر من «تاريخه»: حدَّثنا عاصمُ بنُ علي، حدَّثنا ليثُ بنُ سعد، عن يزيد بنِ أبي حبيب، عن لبيد مولى محمد بن عياض الزُّهري، فنظر يحيى بنُ مَعِين في الحديث، فقال: لَبيب[٢] مولى محمد بن عياض؛ ليس لبيد. انتهى.

* و[القُبَّشي] بضم القاف، ثم موحدة مشددة مفتوحة، ثم شين معجمة مكسورة: محمد بن مُفَرِّج بن حماد القُبَّشي، ذكره ابنُ دِحية في «وفياته»، فيمن تُوفي سنة إحدى وسبعين وثلاث مئة.

* و[الفَشني] بفتح الفاء، ثم شين معجمة[٣]، ثم نون مكسورة، نسبة إلى قرية فَشْنَة، من قرى بخارى، منها:

يحيى بنُ زكريا بن صالح الفَشْني البخاري[٤]، روى عن أسباط بن اليسع البخاري، وغيره.

* و[الفِيْشي] بكسر الفاء، تليها مثناة تحت ساكنة، ثم شين معجمة مكسورة: نسبة إلى فِيْشَة، وهي خمسةُ مواضع بأراضي مصر، منها: فِيْشة سُلَيم، ذكر الخمسة ياقوتُ في «المشترك»[٥]، وما علمتُ منها راوياً غير المجد أبي طاهر إسماعيل بن علي بن قيصر الفِيْشي، سمع بمصر في سنة تسعين وست مئة من أبي المعالي أحمد الأَبَرْقُوهي.

* قال: قَيْنَن: بفتحتين.

قلت: إحداهما على القاف، والأخرى على النون الأولى، بينهما مثناة تحت ساكنة، وبعد النون الأولى نونٌ ثانية، قيَّدها بالسكون ابنُ نقطة عن خط أبي محمد ابن الخشاب، وذكر أنَّه نقله من خط علي بن عُبيد الكوفي.

قال: ابن أَنُوش بن شِيث بن آدم عليهما السلام.

* و[قُنَيْن] بضم، ثم نون.

قلت: النون مفتوحة، تليها مثناة تحت ساكنة، ثم نون.

قال: أبو علي محمدُ بنُ محمد بن قُنين[٦]، عن أبي جعفر ابن المُسْلِمة.

وعليُّ بنُ محمد بن قُنَين الكوفي الخزاز[٧]، عن أبي طاهر بن الصباغ، وعنه أحمدُ بنُ ناقة، وأبو بكر محمدُ ابنُ أبي الليث الراذاني المقرئ صاحب سبط الخياط، لقبه القُنَين.

وقُسّ، قد تقدم.

قلت: هذا بقاف مضمومة وسين مهملة مشددة.

---

(١) ٣/ ٦٩.

(٢) وهو الواقع في «الأنساب المتفقة» ص١٢٧، و«معجم البلدان»، كما ذكرتُ قريباً.

(٣) أطلقها المؤلف هنا، وقيَّدها السمعاني وابن الأثير بالسكون، وقيَّدها ياقوت بالفتح.

(٤) مترجم في «الأنساب» ٩/ ٣٠٩، و«معجم» ياقوت (فشنة).

(٥) ص٣٣٦.

(٦) مترجم في «استدراك» ابن نقطة: باب قَيْنَن وقُنَيْن.

(٧) مترجم في «استدراك» ابن نقطة: باب قَيْنَن وقُنَيْن.

حرف الكاف

قال: حرف الكاف.

* الكاذي.

قلت: بذال معجمة مكسورة بعد الألف، ثم ياء النسب.

قال: إسحاقُ بنُ أحمد، شيخُ ابن رِزْقويه، وابن بِشْران.

قلت: هو ابنُ أحمد بن محمد بن إبراهيم أبو الحسين، تُوفي في شعبان سنة ست وأربعين وثلاث مئة[١].

قال: وكاذة: من قرى بغداد.

* و[الكاري] براء: فتحُ بنُ سعيد الموصلي الكاري الزاهد[٢]، مات سنة عشرين ومئتين، غير فتح الكبير. وكار: من قُرى الموصل.

قلت: الكبير فتحُ بنُ محمد بن وشاح أبو محمد الأزدي الموصلي[٣]، تُوفي ـ فيما ذكره أبو نصر التمار ـ سنة سبعين ومئة، وسيأتي ذكره إن شاء الله تعالى في حرف الواو[٤].

قال: وعبدُ الجبار بنُ الفَضْل الكاري[٥]، وكار: من قرى أصبهان، سمع محمدَ بنَ إبراهيم اليَزْدي، وعنه أبو الخير الباغبان.

قلت: تُوفي سنة إحدى وثمانين وأربع مئة.

قال: وعليُّ بنُ أحمد ابن مردة الكاري[٦]، عن أبي بكر القَبّاب.

(١) مترجم في «تاريخ بغداد» ٦/ ٣٩٩، و«الأنساب» ١٠/ ٣١٣.
(٢) مترجم في «سير أعلام النبلاء» ١٠/ ٤٨٣.
(٣) مترجم في «سير أعلام النبلاء» ٧/ ٣٤٩.
(٤) في رسم (وشاح).
(٥) مترجم في «الأنساب» ١٠/ ٣١٨، و«معجم البلدان» (كار).
(٦) مترجم في «معجم البلدان» (كار) ٤/ ٤٢٨.

وكارة، بهاء: من قرى بغداد.

قلت: ابنُ مُردة هذا هو عليُّ بن أحمد بن محمد بن علي بن عيسى أبو الحسن، عطفه ابنُ نقطة[٧] على من نُسب إلى كار التي من قرى أصبهان، وقال عقيبه:

وأحمدُ بنُ عبد الرحمن بن المنذر الكاري[٨]، حدَّث عن نصر بن أحمد بن هانئ، حدَّث عنه أحمدُ بنُ منصور أبو العباس الحافظ بشيراز، وقال: حدَّثني بكارة: قرية من قرى مرو. انتهى قولُ ابنِ نقطة.

قال: وكازة بزاي: من قُرى مرو.

قلت: كذا وجدتُه بخط المصنِّف، وإنما هذه بالراء، وهي التي ذكرتُ آنفاً[٩]، والله أعلم.

قال: ومن كار الموصل: أبو جعفر محمدُ بنُ الحارث الكاري[١٠]، محدِّث عالم، مات سنة خمس عشرة ومئتين.

قلت: روى عن يزيد بن هارون.

ومنها أيضاً أبو عبد الملك[١١] الكاري، عن علي بن بحر[١٢] القطان.

* قال: الكارِزي.

قلت: بعد الألف راء مكسورة، ويُقال: بالفتح أيضاً، تليها زاي مكسورة، نسبة إلى الكارِز: من قُرى نيسابور على نصف فرسخ منها.

(٧) في «الاستدراك»: باب الكاري.
(٨) ترجمه ياقوت في مادة كازه، بالزاي، ونسبه الكازي.
(٩) إنما تابع الذهبي في تسميتها كازه بالزاي ياقوت في «معجم البلدان»، فقد قال: كازة، من قرى مرو، ونسب إليها أحمد ابن عبد الرحمن المذكور آنفاً في رسم (الكاري).
(١٠) مترجم في «معجم البلدان»، و«استدراك» ابن نقطة.
(١١) مثله في «استدراك» ابن نقطة، ووقع في «معجم البلدان»: أبو عبد الله.
(١٢) مثله في «استدراك» ابن نقطة، ووقع في «معجم البلدان»: الحسن.

قال: أبو الحسن، عن عليِّ بنِ عبد العزيز البغوي، وعنه عبد الرحمن بن محمد السراج.

قلت: أبو الحسن هذا لم يسمه المصنِّف، فيما وجدتُه بخطه، وهو محمدُ بنُ محمد بن الحسن[١] بن الحارث الكارِزي النيسابوري، روى عنه أيضاً الحاكم أبو عبد الله، وأبو عبد الرحمن السُّلمي، وغيرهم.

وأبو الحسن الكارِزي آخر[٢]، وهو محمدُ بنُ الحسن، شيخٌ لمحمد بن عبد الله بن نعيم النيسابوري، وأخشى أن يكون الذي قبله وابن نعيم هو الحاكم، والله أعلم[٣].

وكارِزْيَات: بكسر الراء، تليها زاي ساكنة، ثم مثناة تحت، ثم ألف، ثم مثناة فوق: بلدةٌ بفارس خَرَج منها ـ فيما قاله ابنُ طاهر[٤] ـ جماعةٌ من العلماء والقُرّاء، والنسبة إليها كارِزْياتي[٥].

* قال: و[الكارْزَني] بزيادة نون: أبو جعفر محمدُ ابنُ موسى بن رجاء الكارْزَني[٦]، عن أبي مصعب، وعنه ولده مطهر.

قلت: نسبتُه إلى كارْزَن، بعد الألف راء ساكنة، ثم زاي مفتوحة[٧]، ثم نون، ونصَّ ابنُ الجوزي في «المحتسب» على فتح الراء، والمعروفُ الأولُ، وهي قريةٌ من قُرى أرْبِنْجَن من أعمال سمرقند.

وحافد أبي جعفر المذكور محمدُ بنُ أحمد بن محمد بن موسى بن رجاء الكارْزَني[٨]، أحدُ دهاقين كارْزَن ورؤسائها، روى عن أبيه، عن جده، وعنه أبو سعد الإدريسي، مات قبل السبعين وثلاث مئة.

* قال: الكارَزِيني: محمدُ بنُ الحسين، مقرئ الحرم[٩].

قلت: نسبتُه إلى كارَزِين: بعد الألف راءٌ مفتوحة[١٠]، ثم زاي مكسورة، ثم مثناة تحت ساكنة، ثم نون، وهي من بلاد فارس مما يلي البحر.

ومنها أبو الحسن محمدُ بنُ المُحَسِّن بن سهل الكارَزِيني[١١]، روى عن أبيه شعراً، وعنه كَيْخَسْرُو ابن يحيى الشيرازي[١٢].

* قال: و[الكازرُوني] بتقديم الزاي[١٣].

---

(١) مثله في «أنساب» السمعاني ١٠/ ٣١٧، و«التبصير» ٣/ ١٢٠٠، ووقع في «أنساب» ابن طاهر ص١٢٧، و«معجم البلدان» ٤/ ٤٢٨: الحسين، ولم يرد ذكره في «الإكمال» ٧/ ١٨٢.

(٢) مترجم في «الإكمال» ٧/ ١٨٢.

(٣) وانظر الكارزي أيضاً في «الأنساب» ١٠/ ٣١٧، و«معجم البلدان» ٤/ ٤٢٨.

(٤) في «الأنساب المتفقة» ص١٢٧، ونقل قوله ياقوت في «معجم البلدان» ثم قال: وما أظنها إلاّ كارزين، أو يكون فيها لغتان.

(٥) جعل ابن طاهر النسبة إليها: الكارزي.

(٦) مترجم في «الإكمال» ٧/ ١٨٢، و«الأنساب» ١٠/ ٣١٤، و«معجم» ياقوت.

(٧) قيَّدها ياقوت في «معجم البلدان» ٤/ ٤٢٨، براء مفتوحة، وزاي ساكنة.

(٨) مترجم في «الأنساب» ١٠/ ٣١٤، و«معجم البلدان» ٤/ ٤٢٨.

(٩) مترجم في «معرفة القرّاء الكبار» ١/ ٣٩٧. ووقع في «القاموس» الحسن بدل الحسين.

(١٠) شُكلت في «القاموس» بالكسر والفتح، فقال شارحه الزبيدي: بكسر الراء، كما هو المشهور، ومثله في الصاغاني، وضبطه السمعاني بفتحها. قلت: وقيَّدها بالفتح أيضاً ياقوت في «معجم البلدان»، ولم يقيدها الصاغاني بالحرف، وإنما شُكلت فيه بالقلم.

(١١) مترجم في «الأنساب» ١٠/ ٣١٦، و«معجم البلدان» ٤/ ٤٢٩.

(١٢) ومنها أيضاً الفيروزآبادي صاحب «القاموس» كما ذكر هو فيه في مادة (كرز).

(١٣) وقيَّد السمعاني الزاي بالسكون، وقيَّدها ابن الأثير بالفتح، وهو مقتضى صنيع ياقوت.

قلت: والراء مضمومة، بعدها واو ساكنة بدل المثناة تحت.

قال: عبدُ الملك بنُ علي الكازروني العابد[١]، عن أبي مسلم الكَجِّي.

قلت: تُوفي في ذي الحجة سنة ثمان وخمسين وثلاث مئة، وكان يعدُّ من الأبدال المجابي الدعوة، رحمه الله تعالى، ونسبتُه إلى كازرون: بلد من بلاد فارس بين البحر وشيراز، بينها وبين شيراز ثلاثة أيام، ذات قصور وبساتين ونخيل، يُقال: هي دمياط الأعاجم[٢].

* **الكاسي**: بسين مهملة مكسورة بعد الألف: عليُّ ابن كاس النَّخَعي الكاسي الحَنَفي[٣]، قاضي دمشق، عن محمد بن علي بن عَفّان، وعنه الطبراني، تُوفي سنة أربع وعشرين وثلاث مئة.

* و[**الكاشي**] بمعجمة: أبو إسحاق إبراهيمُ بنُ أيوب بن أحمد بن علي بن عثمان بن أبي الحسن الكاشي الصالحي الشاهد[٤]، مولده تقريباً سنة ست وستين وست مئة. سمع من الشمس محمدِ بن الكمال المَقْدِسي، وغيرِه، وله نظم، خَرَّج عنه عبدُ العزيز بنُ المؤذن البغدادي في «معجمه»، وقال: وهو من بيت فقهٍ وتدريس وقضاء. انتهى. وحدَّث عن الشمس عبد الرحمن ابن أحمد بن عبد الملك المَقْدسي في سنة ست وأربعين وسبع مئة.

* قال: الكال.

قلت: بعد الألف الساكنة لام.

قال: محمدُ بنُ محمد بن هارون الحِلِّي ابن الكال، شيخُ القُرّاء[٥].

قلت: أخذ القراءة عن جماعةٍ، منهم أبو محمد سبطُ الخياط، وأبو الكرم الشَّهرزوري، وأبو العلاء الهَمَذاني، تُوفي سنة سبع وتسعين وخمس مئة عن اثنتين وثمانين سنة[٦].

قال: وأخوه عبدُ الواحد.

قلت: لمَّا ذكر ابنُ نقطة الأولَ ذكر عبدَ الواحد بعده، فقال[٧]: وعبدُ الواحد بنُ محمد بن الكال المقرئ، حدَّث عن أبي الكرم بن الشهرزوري، حدَّثنا عنه شيخُنا نصرُ الله ابنُ محمد بن مُدَلَّل الكوفي الزيدي، فإن كان حفظه فهو أخو محمد، والله أعلم. انتهى قولُ ابن نقطة.

وأبو طاهر محمدُ بنُ أحمد بن محمد بن مهران بن كال الجرجاني، سكن سمرقند، سمع أباه وغيره، وعنه أبو محمد النخشبي.

* قال: و[**كاك**] بكافين: محمدُ بنُ عبد الله الصُّوفي كاك[٨]، روى عنه شيخ الإسلام في «ذم الكلام».

قلت: ومحمدُ بنُ عمر بن عبد العزيز بن طاهر البخاري المقرئ كاك[٩]، حدَّث عن نصر الله بن أحمد الخُشْنامي، وعنه أبو القاسم بنُ عساكر، وأبو موسى المديني، وقال: وكان مجاوراً سنين كثيرة، فخرج معنا راجعاً إلى بلده، فمات بأجفُر بين الفَيْد والثعلبية، يوم

---

(١) مترجم في «الأنساب» ١٠/ ٣١٨.

(٢) وانظر أيضاً «الأنساب» ١٠/ ٣١٩، و«معجم البلدان» ٤/ ٤٣٠.

(٣) مترجم في «الأنساب» ١٠/ ٣٢٤، و«التبصير» ٣/ ١٢٠٢، وأسقط المصنِّفُ اسم أبيه وجده، فهو علي بن محمد بن الحسن بن كاس.

(٤) مترجم في «وفيات» ابن رافع برقم (٥١٢) وفيات سنة ٧٤٩.

(٥) ورد في الأصل زيادة كلمة «البخاري» قبل كلمة «القرّاء» ولا معنى لها.

(٦) مترجم في «معرفة القرّاء الكبار» ٢/ ٥٦٨ ترجمة (٥٢٤).

(٧) في «الاستدراك»: باب كال وكاك.

(٨) مترجم في «استدراك» ابن نقطة: باب كال وكاك.

(٩) مترجم في «استدراك» ابن نقطة.

الأحد رابع وعشرين محرم سنة خمس وخمس مئة. انتهى.

وكان حينئذ عمر أبي موسى أربع سنين ونيفاً.

* قال: الكامِلي.

قلت: بعد الألف ميم، ثم لام مكسورتان.

قال: أحمدُ بنُ الحسين[1] الكاملي، صالح عالم، كتب عنه السِّلَفي بصُور.

قلت: وكتب السِّلَفي أيضاً عن أبي القاسم هبةِ الله ابن عبد الصمد بن القاسم بن أحمد الأصبهاني الأصل، قدم أبوه عبدُ الصمد صور، فاستوطنها، وصاهر الكامليين أعيان أهلِ صُور، فولد له هبة الله، ثم انتقل هبةُ الله إلى مصر، فكتب عنه السِّلَفي بها، وبها تُوفي. وابنه علي ذكره المصنِّف.

قال: وعليُّ بنُ هبة الله بن عبد الصمد بن قاسم الصُّوري الكاملي[2]، سمع أبا صادق المديني.

قلت: وبشارُ بن بُرْد الشاعر الضرير الكاملي مذهباً، فيما ذكره عبدُ القاهر بنُ طاهر البغدادي في كتابه «الفرق بين الفرق»[3]، وقال: والكامليون فريقٌ من غُلاة الروافض، وهم كُفَّار، يُنسبون إلى أبي كامل، من اعتقادهم الخبيثِ تكفيرُ الصحابة رضوان الله عليهم، لتركهم بيعة علي رضي الله عنه، وتكفيرُ الآخَر بترك طلب حقّه من الإمامة، وقعوده عن نُصرة نفسه، فهؤلاء يجبُ إكفارهم لأنهم كَفَّروا جميع المسلمين. انتهى.

* قال: و[الكابُلي] بموحدة.

قلت: مضمومة بدل الميم.

قال: محمدُ بنُ العباس الكابُلي[4]، عن أحمد بن حنبل.

وعليُّ بنُ مجاهد الكابُلي الرازي[5]، من سبي كابُل، سمع ابنَ إسحاق. وآخرون.

قلت: منهم أبو بكر محمد بنُ علي الكابُلي الأصل، ثم الأصبهاني، حدَّث عنه أبو سعد ابنُ السمعاني[6].

وكابُل: من بلاد الهند.

* كَبْش: بفتح أوله، وسكون الموحدة، تليها شين معجمة، لقبُ أبي الوليد الطَّيالسي[7]، وقال الصاحبُ إسماعيلُ بنُ عباد[8]:

أنشدني أبي قال: أنشدني أبو خليفة ـ يعني: الفضل ابن الحباب ـ لنفسه:

شَيْبَان والكَبْشُ حَدَّثاني
شيخانِ بالله عالمانِ
قالا إذا كُنْتَ فاطمياً
اصبِرْ على نكبةِ الزمانِ

وقال: قال أبي: فسألت أبا خليفة عن الكَبْش؟ فقال: أبو الوليد الطيالسي، وشيبان هو ابن فَرُّوخ الأُبُلِّي[9]. انتهى.

وكان أبو محمد يحيى بن صاعد يقولُ عن البخاري: الكَبْش النَّطّاح.

* و[كَيِّس] بفتح الكاف أيضاً، تليها مثناة تحت مشددة مكسورة، ثم سين مهملة: كَيِّس بن حسان اللَّخْمي[10]،

---

(١) مثله في «استدراك» ابن نقطة، ووقع في «التبصير» ٣/ ١٢٠٣: الحصين، بالصاد.

(٢) مترجم في «الاستدراك»: باب الكاملي.

(٣) ص٣٩.

(٤) مترجم في «الاستدراك»: باب الكابُلي.

(٥) مترجم في «الأنساب» ١٠/ ٣٠٢، و«الاستدراك»: باب الكابلي.

(٦) وترجمه في «الأنساب» ١٠/ ٣٠٢، و«التحبير» ٢/ ١٨٥، ١٨٦.

(٧) مترجم في «سير أعلام النبلاء» ١٠/ ٣٤١.

(٨) في الأصل: عباس، خطأ.

(٩) من رجال التهذيب.

(١٠) مترجم في «استدراك» ابن نقطة: باب كبش وكيس.

يروي عن أبيه، روى عنه أصبغ بن الفرج، وعبدُ الرحمن ابنُ عبد الله بن عبد الحكم. قاله أبو سعيد بن يونس في «تاريخه».

وروى له في ترجمة أبيه حسان بن عبد الله اللخمي، فقال: حدَّثنا عليُّ بنُ أحمد بن سليمان عَلّان، حدَّثنا عبدُ الرحمن بنُ عبد الله بن عبد الحكم، حدَّثنا كَيِّسُ بنُ حسان، حدَّثنا أبي، عن يزيد بن أبي خالد، عن إسحاق ابن عبدِ الله بن أبي طلحة، عن أنس بن مالك رضي الله عنه، سمعتُ رسول الله ﷺ يقول: «تَصَبَّحوا وقِيْلُوا، فإنَّ الشيطان لا يَقِيل»[1].

وخَرَّج له الطبراني من طريق أصبغ، حدثنا الكَيِّسُ ابنُ حسان، عن أبيه، عن موسى بن عُلَيّ بن رَبَاح، عن أبيه، عن عبد الله بن عمرو رضي الله عنهما، أنَّ رسول الله ﷺ قال: «أتدرون مَنِ المسلم»؟ فذكر مثل حديث قبله، فقالوا: الله ورسوله أعلم، فقال: «مَنْ سَلِمَ المسلمون من يده ولسانه».

* قال: كَبْشَة، تابعيات.

قلت: هي بفتح الكاف، ثم موحدة ساكنة، ثم شين معجمة مفتوحة، ثم هاء، وفي قول المصنِّف: تابعيات، نظر، فهذا الاسمُ في الصحابيات أيضاً، وقد ذكر المصنِّفُ في «التجريد»[2] بضع عشرة امرأة صحابية، كُلٌّ منهن تسمى كَبْشَة، ومنهن: كبشة بنت رافع بن عبيد[3] الخدرية أم سعد بن معاذ، عاشت بعده، ونَدَبْتُه، رضي الله عنهما.

قال: وأبو كَبْشَة الأنماري، له صحبة.

(١) نسبه في «كنز العمال» (٢١٤٧٧) إلى أبي نعيم، والطبراني في «الأوسط».

(٢) ٢/ ٢٩٩-٣٠٠.

(٣) في الأصل: عبد، والمثبت من «أسد الغابة» ٧/ ٢٤٨، و«التجريد» ٢/ ٢٩٩، و«الإكمال» ٧/ ١٥٦.

وأم كَبْشَة القُضَاعية، صحابية.

وفي قصة أبي سفيان مع هرقل: لقد أَمِرَ أَمْرُ ابن أبي كَبْشَة، إنه ليخافُه ملكُ بني الأصفر[4].

وأبو كَبْشَة السَّلُولي[5].

قلت: روى عن عبد الله بن عمرو، وسهل ابن الحنظلية.

وأبو كَبْشَة سليم مولى النبي ﷺ، له صحبة، مات أول يومٍ استُخلف عمر رضي الله عنهما، قاله خليفةُ ابنُ خياط[6].

وأبو كَبْشَة السكسكي[7]، حدَّث عنه ابنُه يزيد.

وكَبْشَةُ لقبُ محمد بن علي السرخسي، ذكره أبو بكر الشيرازي[8]، وأبو القاسم بنُ مَنْده، وقال: روى عن علي بن عاصم، وعنه إسماعيلُ بن محمد الصفار البغدادي، قاله في «المستخرج».

* قال: و[كَيِّسة] بياء مثقلة، ومهملة.

قلت: الياءُ مثناةٌ تحت مكسورة.

قال: كَيِّسةُ بنتُ أبي بَكْرة الثقفي[9].

قلت: وقيل فيها: كَيْسَة، بتخفيف المثناة ساكنة، والأول أصح، روت عن أبيها، وعنها بكارُ بنُ عبد العزيز ابن أبي بكرة.

قال: وكَيِّسَةُ بنتُ الحارث بن كُرَيز العَبْشَمية[10]،

(٤) الحديث في «صحيح» البخاري في مواضع عدة، أولها برقم (٦) باب ٧.

(٥) من رجال التهذيب.

(٦) في «الطبقات» ص٨.

(٧) مترجم في «التاريخ الكبير» ٩/ ٦٥.

(٨) وهو في مختصره «معرفة الألقاب» ورقة ٣٢ ب.

(٩) مترجمة في التهذيب.

(١٠) «المؤتلف والمختلف» للدارقطني ٤/ ١٩٧٣، و«الإكمال» ٧/ ١٥٧.

كانت تحت مسيلمة الكذاب، ثم أسلمت، وتزوَّجها ابنُ عمها عبدُ الله بن عامر بن كُرَيز.

وأبو كَيْسَة البراءُ بنُ قيس، روى عنه إيادُ بنُ لقيط، وقال فيه مسلم[١] والدارقطني[٢]: أبو كَبْشَة بمعجمة.

قلت: وكذلك البخاري في «التاريخ»[٣] قاله بالموحدة الساكنة والمعجمة، وكذلك ابنُ مَنْده في «الكنى»، وابنُ أبي حاتم[٤]، وابنُ ماكولا[٥]، وغيرهم، وزاد ابنُ ماكولا: من قال غير ذلك فقد صحَّف. انتهى.

ولم أرَ أحداً قاله بالمثناة تحت المشددة المكسورة كما ذكره المصنِّف، وإنما قاله عبدُ الغني بنُ سعيد[٦] بتخفيف المثناة ساكنة، كما ذكر بعده: بنت أبي بكرة، فقال أبو عبد الله محمدُ بنُ علي الصُّوري: هذه ترجمةٌ قد خلطَ فيها شيخُنا رحمه الله تعالى تخليطاً بيِّناً، وذاك أنه كنى البراءَ بنَ قيس أبا كيسة، بالياء المعجمة باثنتين، والسين المهملة، وإنما هو أبو كبشة، بالباء المعجمة بواحدة، والشين المعجمة، هكذا ذكره البخاري في «تاريخه»، والدارقطني في كتابه، وغيرهما، ثم قال بعده: وكَيسة بنتُ أبي بكرة، ذكرها معه بالياء الساكنة، وإنما هي بالياء المشددة، وأغفل ذكر من لا يدخل في هذا الباب غيرها، وهي كَيْسَة بنتُ أبي كثير ساكنة الياء خفيفة. انتهى قولُ الصُّوري.

* قال: و[كِيْسَة] بالكسر والسكون: عليُّ بنُ كِيْسَة المقرئ[٧]، شيخٌ ليونس بن عبد الأعلى.

قلت: تُوفي سنة ثلاث ومئتين.

* قال: و[كَيْسَة] بالفتح والسكون: كَيْسَةُ بنتُ أبي كثير[٨]، عن أمها، عن عائشة في الطِّيب.

قلت: كذا وجدتُه بخط المصنِّف: في الطِّيب، بكسر الطاء المهملة، وسكون المثناة تحت، تليها موحدة، وفيه نظر، فإنَّ حديث كَيْسَة هذه في التَّطَبُّب بموحدتين بعد الطاء، خَرَّجه البخاري في كتاب «الأشربة»، وهو كتاب صنَّفه مفرداً خارج «الصحيح»، ككتاب «الأدب» وغيره، فقال: حدَّثنا موسى بنُ إسماعيل، حدَّثنا عبدُ السلام بنُ سليمان، حدَّثتني كَيْسَةُ بنتُ أبي كثير، عن أمها، سمعتْ عائشة رضي الله عنها في المرأة تُطَبِّب[٩] بالخمر، وتستشفي فيه، قالت: لا طَبَّبَ اللهُ من تَطَبَّب بها، ولا شفى من استشفى بها.

قال: وقد ضبط الصوريُّ علي بن كَيْسَة بالفتح.

قلت: لخَّصه المصنِّفُ من كلام الأمير[١٠]، فقد ذكره بالكسر، وقال بعد: وهو بخط ابن الثَّلاج في «تاريخ مصر» بكسر الكاف، وبخط الصُّوري بفتح الكاف. انتهى. وفيه نظر مع قول الصُّوري الذي تقدم في ترجمة كَيْسَة بنت أبي كثير، بالفتح، فقال: لا يدخلُ في هذا الباب غيرها، روى كلامَ الصوريِّ الذي تقدم الحافظُ أبو الفضل

(١) في «الكنى والأسماء» ص١٦٩، (مصورة دار الفكر لنسخة الظاهرية).

(٢) في «المؤتلف والمختلف» ٤/ ١٩٦٨.

(٣) ٢/ ١١٧.

(٤) لم يذكر ابن أبي حاتم كنيته في كنى «الجرح والتعديل»، وترجمه في من اسمه البراء ٢/ ٣٩٩، ولم يذكر كنيته.

(٥) في «الإكمال» ٧/ ١٥٧.

(٦) في «المؤتلف والمختلف» ص١٠٩، لكن شُكل فيه بتشديد الياء المثناة التحتية.

(٧) مترجم في «المؤتلف والمختلف» للدارقطني ٤/ ١٩٧٤، و«الإكمال» ٧/ ١٥٧، ١٥٨.

(٨) مترجمة في «المؤتلف والمختلف» للدارقطني ٤/ ١٩٧٤، و«الإكمال» ٧/ ١٥٧.

(٩) وقع في «مؤتلف» الدارقطني ٤/ ١٩٧٤، و«الإكمال» ٧/ ١٥٧: تَطَيَّب.

(١٠) في «الإكمال» ٧/ ١٥٨.

محمدُ بنُ ناصر، عن أبي الحسين المبارك بن عبد الجبار الصيرفي سماعاً، قال: حدَّثنا أبو عبد الله محمدُ بنُ علي الصوري الحافظ من لفظه وكتابه، فذكره، وأيضاً لم يعترض الصوري على عبدِ الغني[١] حين قيَّد عليَّ بنَ كيسة بكسر الكاف[٣]، كما اعترض عليه في غيره، والله أعلم.

* قال: و[كَيْسَبَة] بزيادة موحدة.

قلت: بعد السين المهملة.

قال: أبو كَيْسَبَة، حدَّث عنه قيسُ بنُ أبي حازم.

قلت: كنيتُه كاسمِ أبيه، فهو عمرو بن كَيْسَبَة النهدي، وقيل: اسمُه عبدُ الله[٢].

روى قيس أنَّ[٣] عمر بن الخطاب رضي الله عنه لما صار إليه ابنُ كَيْسَبَة يستحمله، ومعه ناقةٌ ضعيفة دَبِرة، فقال عمر: ما أرى بها دَبَراً، فانصرف، وسمعه عمر يقولُ في عُرض الناس:

أقْسَمَ بالله أبو حفص عُمَر
ما مسَّها من نَقَبٍ ولا دَبَرْ
فاغْفِرْ له اللهم إنْ كان فَجَرْ[٤]

قال: فحمله، وأعطاه.

قال: وعبدُ الله بنُ كَيْسَبَة[٥]، عن عمر.

(١) في «المؤتلف والمختلف» ص١٠٩، وقد كتب على الهامش: وقد ضبطه الصوري بالفتح.

(٢) ترجمه ابنُ حجر في العبادلة في «الإصابة» ٣/ ٩٣، وقال: ذكره المرزباني في «معجم الشعراء»، وقال: كيسبة أمه، ويقال: اسمه عمرو، وهو القائل لعمر بن الخطاب... إلخ. وسيرد قوله فيما سيأتي.

(٣) في الأصل: بن، وهو خطأ.

(٤) الخبر في «معاهد التنصيص» ١/ ٢٧٩ وغيره.

(٥) وقع في «التبصير» ٣/ ١١٨٤: «وعبد الله بن كيسبة، عن عمرو بن كيسبة، شيخ لابن عقدة»، وهذا تخليط فاحش، لأن عبد الله بن كيسبة هو عمرو بن كيسبة، وأما شيخ ابن عقدة فهو ابن كيسبة الآتي ذكره.

قلت: هذا هو أبو كَيْسَبَة المذكور قبل، اختُلف في اسمه كما تقدم، وأعاده المصنِّفُ على أنه آخر، فوهم، والله أعلم.

قال: وابنُ كَيْسَبَة الكوفي، شيخٌ لابن عُقْدة.

قلت: كذا وجدتُه بخط المصنِّف، وهذا إنما هو ابنُ أبي كَيْسَبَة، ومع ذلك ففيه إبهامٌ، لأنَّ أبا كَيْسَبَة له حفيدان، ذكرهما الأمير، فقال: وأحمدُ ومحمدُ ابنا عمر ابن أبي كَيْسَبَة[٦]، كوفيان، حدَّث عنهما أبو العباس بن عُقْدة. انتهى.

* قال: و[كَشْنَة] بمعجمة ساكنة، ثم نون: عيسى ابنُ كَشْنَة البخاري[٧]، رأى وكيعاً.

قلت: هو ابن كَشْنَة: بفتح الكاف، وسكون الشين المعجمة، وفتح النون، تليها هاء.

* و[لَيْشَة] بلام مفتوحة، ثم مثناة تحت ساكنة، ثم شين معجمة مفتوحة، ثم [هاء]: أم أحمد لَيْشَةُ بنتُ مفاخر بن تمام بن عبد الرحمن بن حمزة بن البُنّ، أجازت لأبي العَلَاء الفَرَضي وخلقٍ في مُنتصف شعبان سنة خمس وثمانين وست مئة، وتقدَّم ذكرها في حرف الموحدة[٨].

* قال: الكَبْشِي.

قلت: بفتح الكاف، وسكون الموحدة، وكسر الشين المعجمة.

قال: أحمدُ بنُ محمد بن أحمد بن الصباح[٩]، عن إبراهيم الحربي وغيره.

(٦) الذي في مطبوع «الإكمال» ٧/ ١٥٨: بن كيسبة، دون لفظ «أبي»، وهو الوارد أيضاً في «مؤتلف» الدارقطني ٤/ ١٩٧٥، وهو ما نقله عن «الإكمال» ابن حجر في «التبصير» ٣/ ١١٨٤ لكن وقع فيه عمرو بدل عمر.

(٧) مترجم في «الإكمال» ٧/ ١٥٨.

(٨) في رسم (البُنّ) ١/ ٣١١.

(٩) مترجم في «تاريخ بغداد» ٤/ ٣٦٤، و«الأنساب» ١٠/ ٣٤٢.

قلت: أسقط المصنِّفُ اسم والد جده، فهو أبو العباس أحمدُ بنُ محمد بن أحمد بن محمد بن الصباح الكَبْشي الهروي، تُوفي سنة أربع وخمسين وثلاث مئة.

قال: وأحمدُ بنُ علي بن نصر الكَبْشي[1]، عن النّجّاد[2]، وآخرون[3]، وهم من موضعٍ يُقال له: الكَبْش.

قلت: هو ببغداد وراء الحربية، وبه قبرُ إبراهيم الحربي.

* قال: و[الكُسْبي] بمهملة، ثم موحدة.

قلت: المهملة ساكنة قبلها، والكافُ مضمومة.

قال: أبو يوسف الكُسْبي[4]، حكى عن أيوب العطار، عن بشر الحافي.

* قلت: و[اللَّبَسِّي] بلام مفتوحة بدل الكاف، تليها موحدة مفتوحة، ثم سين مهملة مشددة مكسورة، تليها ياء النسب: المقرئ أبو محمد عبدُ الصمد بنُ أبي القاسم عبد الرحمن بن أبي رجاء البَلَوي اللَّبَسِّي[5]، أخذ عن والده، تلا عليه أبو جعفر أحمدُ بنُ سعد بن أحمد بن بشير[6] القزاز المقرئ في سنة ثلاث عشرة وست مئة بوادي آش.

* قال: الكُبْرِي.

قلت: بضم أوله، وسكون الموحدة، وكسر الراء.

قال: أحمد بن أبي الفائز الشُّروطي ابنُ الكُبْرِي، سمع ابنَ الحُصَين، مات سنة ثلاث وتسعين وخمس مئة[7].

وإبراهيمُ بنُ عقيل الكُبْري، متهم، من شُيوخ الخطيب.

* و[الكُبْرَى] بألف تأنيث: الشيخُ أبو الجَنّاب الخِيْوَقي، يُلَقَّب بنجم الدين الكُبْرَى، مشهور[8].

قلت: ومنهم من يقولُ فيه: الكبَراء، فيمدها مع فتح الموحدة، جمع كبير، والمعروفُ الأول، وتقدم التنبيهُ على ذلك في حرف الموحدة[9] مع اسم أبي الجَنّاب المذكور[10].

* قال: و[الكِنِّري نسبة إلى] كِنَّر: قرية من السواد.

قلت: هي بكسر الكاف، وفتح النون المشددة، تليها راء، من قرى دُجيل على نحو يوم من بغداد.

قال: منها أبو الذخر خلفُ بنُ أحمد الكِنِّري[11]، ثم الموصلي، عن يحيى الثقفي.

قلتُ: كذا وجدتُه بخط المصنِّف، وإنما هو خَلَفُ ابنُ محمد بن خلف، ولد بكِنَّر سنة خمس وأربعين وخمس مئة، وتُوفي في المحرم سنة تسع وعشرين وست مئة بالموصل، سمع منه أبو بكر ابنُ نقطة، وسمى أباه محمداً على الصواب.

وأبو زكريا يحيى بنُ محمد بن عبد الله الكِنِّري الضرير، شاعر فاضل، قدم دمشق، ومدح بها الأعيان،

---

(١) مترجم في «استدراك» ابن نقطة: باب الكبشي، و«معجم البلدان».

(٢) تحرف في «معجم البلدان» ٤/ ٤٣٤ إلى النجار، وهو مترجم في «سير أعلام النبلاء» ١٥/ ٥٠٢.

(٣) انظر «الأنساب» ١٠/ ٣٤٢، ٣٤٣، و«معجم البلدان».

(٤) مترجم في «الاستدراك»: باب الكسبي.

(٥) مترجم في «معرفة القرّاء الكبار» برقم (٥٧٧)، وليس فيه نسبة اللبسي.

(٦) تحرف في «غاية النهاية» ١/ ٣٨٩ لابن الجزري إلى بشر.

(٧) مترجم في «تكملة» المنذري ١/ برقم (٣٩٢)، وفيه: سُئل أحمد عن نسبة الكبرى، فقال: هو لقب لجدي عبد المحسن.

(٨) مترجم في «سير أعلام النبلاء» ٢٢/ ١١١.

(٩) بل في حرف الحاء المهملة رسم (جَنّاب) ١/ ٦١٧.

(١٠) يستدرك:

* الكَبْري: بفتح الكاف، وسكون الموحدة، نسبة إلى الكَبْر، ذكره السمعاني في «الأنساب» ١٠/ ٣٤١، ٣٤٢، وابن حجر في «التبصير» ٣/ ١٠٢٥.

(١١) مترجم في «استدراك» ابن نقطة، و«معجم البلدان» ٤/ ٤٨٣.

كتب عنه أبو حامد ابنُ الصابوني، وذكره في «مذيَّله»[١] على كتاب ابن نُقْطة.

* قال: كبَّاس.

قلت: بفتح أوله والموحدة المشددة، تليها ألف، ثم سين مهملة.

قال: كاملُ بنُ الأمير علي بن ظَفَر بن كَبَّاس العقيلي[٢]، سمع أبا جعفر بن الـمُسْلمة.

* و[كَبَّاش] بمعجمة: جعفرُ بن إلياس الكَبَّاش المصري[٣]، عن أصبغ، وعنه الطبراني[٤].

قلت: تُوفي سنة اثنتين وثمانين ومئتين. وجدُّه صدقةُ ابنُ زياد مولى عمرو بن العاص، ويُقال له: الـجَلَّاب أيضاً.

وابنه وهبُ بنُ جعفر بن إلياس بن صدقة الكَبَّاش[٥]، حدَّث عن أبيه، عن جدِّه إلياس، تُوفي سنة خمس وأربعين وثلاث مئة.

قال: وأبو الحسين ابنُ الكَبَّاش البغدادي[٦]، عن زاهر السرخسي، وكان يَدْري الكلام، مات قبل الأربعين وأربع مئة.

قلت: اسمُه ذِمْرُ بنُ الحسين بن محمد، ولد ببغداد سنة أربع وستين وثلاث مئة، وسمع الكثير، وغاب بخُراسان دهراً طويلاً، ثم عاد إلى بغداد، ثم سافر إلى البصرة سنة سبع وثلاثين وأربع مئة، وانقطع خبره بعد.

(١) ص٢٧٩.

(٢) مترجم في «الاستدراك»: باب كَبّاس.

(٣) مترجم في «الإكمال» ٧/ ١٥٩.

(٤) روى الطبراني عنه حديثاً في «المعجم الصغير» برقم (٣١٨).

(٥) مترجم في «أنساب» السمعاني ١٠/ ٣٤٠.

(٦) مترجم في «الإكمال» ٧/ ١٥٩، و«تاريخ بغداد» ٨/ ٣٩٨، و«الأنساب» ١٠/ ٣٤١.

* قال: و[كِبَاش] بالتخفيف.

قلت: مع كسر الكاف.

قال: أبو كِبَاش التاجر[٧]، عن أبي هريرة، وعنه كدامُ السلمي.

قلت: حديثُه في الأضاحي[٨] عند عثمان بن واقد، عن كدام بن عبد الرحمن عنه، وهو عبسي[٩].

وأبو كِبَاش الكندي، حدَّث عن محمد بن الأشعث، وعنه القاسمُ بنُ الفضل الـحُدَّاني.

* قال: و[كُبَاش] بضمة: أبو بكر أحمدُ بنُ محمد ابن كُبَاش القَصّاب[١٠]، عن الحسن الزعفراني.

* و[كُبَاس] مثله بمهملة: عليُّ بنُ حسن بن قُسَيم ابن كُبَاس المصري[١١]، عن أبي الفتح بن سِيبُخْت، وعنه ابنُ ماكولا.

قلت: تقدم الكلامُ عليه في حرف القاف.

* و[كَنَّاس] بفتح الكاف، ونون مشددة، وبعد الألف سين مهملة: محمدُ بنُ خُشَيش الصيرفي الكنَّاس، مات في ربيع الأول سنة أربع وخمسين ومئتين.

* قال: كُبَّة.

قلت: بضم الكاف، وفتح الموحدة المشددة، تليها هاء.

قال: أبو السعادات المباركُ بنُ محمد بن أحمد بن كُبَّة[١٢]، عن النِّعَالي.

(٧) من رجال التهذيب.

(٨) عند الترمذي (١٤٩٩) باب ما جاء في الجذع من الضأن في الأضاحي.

(٩) مثله في «تهذيب التهذيب» ١٢/ ٢٠٩، و«التقريب»، وفي «تحفة الأشراف» ١١/ ٨٩: العيشي، وفي «الخلاصة»: العنسي.

(١٠) مترجم في «الإكمال» ٧/ ١٥٩، و«تاريخ بغداد» ٤/ ٣٨٤.

(١١) «الإكمال» ٢/ ١٥٩، وتقدم ص٥٢٥ رسم (قسيم).

(١٢) مترجم في «استدراك» ابن نقطة: باب كُبَّة وكَبَّة.

وعليُّ بنُ أبي الفرج بن كُبَّة[١]، عن ابن البَطِّي، حدَّثونا عنه.

قلت: اسمُ أبي الفرج محمدُ بنُ جعفر البصري ثم البغدادي.

* قال: و[كَنَّة] بالفتح ونون: أبو بكر بنُ أبي كَنَّة، شيخٌ لابنِ أبي الدنيا.

* قلت: و[كَبَّة] كالأول إلّا أنه بفتح الكاف وتفخيم الموحدة: أخو أبي الخَطَّاب بن دِحْيَة، لقبه الكَبَّة، ذكره ابنُ نقطة عن عبد العزيز بن هلالة.

* قال: كُبَيْرَة.

قلت: بضم الكاف، وفتح الموحدة، وسكون المثناة تحت، وفتح الراء، تليها هاء.

قال: أحمد بن كُبَيرة بن مقلد الخَزَّاز[٢]، عن أبي القاسم بن بيان.

قلت: كذا وجدتُ نسبتَه بخط المصنِّف، نقط كلاً من ثانيه وآخره بنقطة فوقه، وهو سهوٌ، إنما هو الخَزَّاز، براء بعد الخاء المعجمة، وآخره زاي، نسبةً إلى خَرْز الجلود، وقد ذكره المصنِّفُ على الصواب في حرف الجيم[٣]، تُوفي أحمد هذا سنة ست وخمسين وخمس مئة.

* قال: و[كَثِيرة] بمثلثة.

قلت: مكسورة، والكافُ مفتوحة.

قال: كَثِيرة[٤] مولاةُ عائشة، عنها، حدَّث عنها فضالةُ ابنُ حُصَين.

وكَثِيرة بنت جُبير[٥]، عن أبيها، وعنها حميد الطويل.

(١) مترجم في «استدراك» ابن نقطة.
(٢) مترجم في «استدراك» ابن نقطة: باب كُبيرة وكَثِيرة.
(٣) رسم (الخراز) ١/ ٤٩٧.
(٤) مترجمة في «الاستدراك»: باب كُبيرة وكَثِيرة.
(٥) مترجمة في «استدراك» ابن نقطة.

قلت: أبوها جُبَير بن حَيَّة الثقفي[٦] الراوي عن عمر وغيره.

قال: وكَثِيرةُ الخُزَاعية، لها صحبة، كذا ذكرها ابنُ مَنْده، وأبو نعيم، وذكرها ابنُ ماكولا[٧] بموحدة.

قلت: وبالموحدة أيضاً ذكرها ابنُ عبد البَرّ[٨]، وابنُ الجوزي، وأبو موسى المديني حاكياً لذلك عن ابن ماكولا، وهي بنتُ سفيان أو بنتُ أبي سفيان، فيما ذكره ابنُ عبد البَرّ، ونسبتُها الثقفية، والأول المشهورُ في اسم أبيها ونسبتها، والله أعلم، ومدارُ حديثها على محمد بن سليمان المخزومي، وهو ضعيف، قال: حدَّثني يحيى بن أبي ورقة[٩] بن سعيد، عن أبيه قال: أخبرتني كَثِيرة بنتُ سفيان الخُزَاعية، وكانت قد أدركت الجاهلية والإسلام، قال رسول الله ﷺ: «دَمُ عَفْراء أزكى عند الله من دَم سوداء».

وأبو كَثِيرة اسمُه رفيع[١٠]، وقال بعضُهم: أبو كَثِير، سمع عليَّ بنَ أبي طالب، روى عنه عمران بن حدير، عداده في البصريين. قاله ابنُ مَنْده في «الكنى».

* قال: و[كَبِيرة] بموحدة: أبو كبيرة مولى عبدِ الله ابنِ جحش، عن محمد بن عبد الله.

قلت: كذا وجدتُه بخط المصنِّف، وفيه نظر، فقد ذكره ابنُ مَنْده في «الكنى» بالمثلثة، وأسقط الهاء، فقال: أبو كَثِير مولى محمدِ بنِ عبد الله بن جَحْش، حدَّث عن محمد بن عبد الله بن جحش، روى عنه العلاءُ بنُ

(٦) من رجال التهذيب.
(٧) في «الإكمال» ٧/ ١٦٣.
(٨) في «الاستيعاب» ٤/ ٣٩٧ (بهامش الإصابة).
(٩) كذا في الأصل: وفي «الإكمال» ٧/ ١٦٣: أبو روقة.
(١٠) «الإكمال» ٧/ ١٦٢، و«كنى» مسلم ٢/ ٧١٠ (طبعة الجامعة الإسلامية).

عبد الرحمن، وكذلك ذكره ابنُ مَنْده أيضاً في «المعرفة» بالمثلثة دون الهاء، وهو المعروف[١].

وقال الحافظ أبو الحَجَّاج المِزِّي[٢]: أبو كثير مولى آل جحش، ويقال: مولى محمدِ بنِ عبد الله بن جحش القُرشي الأسدي، ويُقال: مولى الليثيين، حجازي، يقال: إنَّ له صحبة، روى عن محمدِ بنِ عبد الله بن جحش[٣] الأسدي، روى عنه العلاء بنُ عبد الرحمن.

وكذلك ذكره المصنِّفُ في «الكاشف»[٤]، فقال: أبو كَثِير مولى آل جحش، يُقال: له صحبة، عن سعدٍ وغيره، وعنه العلاءُ بنُ عبد الرحمن[٥]، فلو قلَّد المصنِّفُ ابنَ نقطة، سلم، فإنَّ ابنَ نقطة ذكره، فقال: وأما كَبِيرة، بالباء المعجمة بواحدة، فهو أبو كَبِيرة مولى عبدِ الله بنِ جحش، حجازي، عن محمد بن عبد الله، ذكره البخاريُّ في كتاب الكنى[٦]، ولم يزد على هذا. انتهى.

ولم يذكره البخاري في «تاريخه الكبير»[٧] إلّا على الصواب، فقال فيما وجدتُه بخط الحافظ أُبَيّ النَّرْسي: حدَّثني إبراهيمُ بنُ موسى، حدَّثنا إسماعيلُ بنُ جعفر، أخبرني العلاء، عن أبي كثير، عن محمد بن جحش قال: مرَّ النبيُّ ﷺ وأنا معه على معمر، وفخذاه مكشوفة، فقال: «غَطِّ فَخِذَيك، فإنَّ الفخذ عورة»، وقال لنا أبو اليمان عن شعيب في حديثه: عبد الله بن جحش القرشي الأسدي. انتهى.

وشبهةُ من جعل له صحبة ما رواه عبيدُ بنُ أبي آدم ابن أبي إياس العَسْقلاني، عن أبيه قال: حدَّثنا الزَّنْجي ابن خالد مسلم[٨] بن خالد، عن العلاء بن عبد الرحمن، عن أبيه، عن أبي كَثِير، وكان من أصحاب النبي ﷺ قال: مرَّ النبيُّ ﷺ بمعمر وهو كاشفٌ عن فخذه... الحديث.

وأبو كثير تابعيٌّ أخطأ فيه الراوي حيث قال: من أصحاب النبي ﷺ، يروي عن محمد بن جَحْش. قاله ابنُ مَنْده.

* **الكَبِيري**: بفتح أوله، وكسر الموحدة، وسكون المثناة تحت، وكسر الراء: نسبة إلى كَبِير، وهم جماعةٌ في العرب، منهم: كَبِير بن هند بن طابخة بن لحيان بن هُذَيل، فمن ولده أُسامة بن عُمير الهُذَلي الصحابي.

ونسبةً إلى قرية بقرب جَيْحُون من ناحية بخارى يُقال لها: دَهِ بُزُرك، ومعناها بالعربية: قرية كبيرة ـ بالإضافة ـ منها: أبو يعقوب إسحاقُ بنُ إبراهيم بن مسلم القُرشي الكَبِيري[٩]، عن محمدِ بنِ بكر البغدادي، وعنه محمدُ بنُ نصر بن إبراهيم الميداني.

* و[الكَثِيري] بمثلثة: أبو عبد الرحمن محمدُ بنُ إبراهيم ابن عبد الرحمن بن محمد بن عبد الله بن كَثِير بن الصَّلْت

---

(١) وكذلك ذكره ابن الأثير في «أسد الغابة» ٦/ ٢٦٣، والذهبي في «التجريد» ٢/ ١٩٧، وأورد ابن حجر في «الإصابة» ٤/ ١٦٧ الأقوال فيه.

(٢) في «تهذيب الكمال» لوحة ١٦٤٠.

(٣) في الأصل: عبد بن جحش، والتصويب من «التهذيب».

(٤) ٣/ ٣٢٨.

(٥) وقال في «التجريد» ٢/ ١٩٧: أبو كثير مولى محمد بن جحش، عن محمد بن جحش، وهم فيه بعضهم، فأسقط محمداً، وظنه صحابياً.

(٦) هو في مطبوع الكنى للبخاري ٩/ ٦٥: أبو كثير.

(٧) ١/ ١٢ في ترجمة محمد بن عبد الله بن جحش.

(٨) في الأصل: بن مسلم، وهو خطأ، لأن الزنجي هو مسلم بن خالد، وهو الذي يروي عن العلاء بن عبد الرحمن، كما في ترجمته في «تهذيب الكمال».

(٩) مترجم في «الأنساب» ١٠/ ٣٤٩، و«معجم البلدان» ٤/ ٤٣٥.

المَدِيني الكَثِيري[١]، عن إسماعيل بن أبي أُويس، وعنه ابنُ أبي حاتم، تُوفي سنة اثنتين وستين ومئتين.

ومولاهم إسحاقُ بنُ إبراهيم بن نسطاس مولى كَثِير ابن الصلت الكَثِيري، رأى سهلَ بنَ سعد، وروى عن محمد بن كعب القَرَظي وغيره، شيخٌ ليس بالقوي، فيما قاله أبو حاتم[٢].

وأبو سعيد محمدُ بنُ أحمد بن محمد بن كثير بن دَيْسَم الكَثِيري[٣]، حدَّث بهراة عن أحمد بن المقدام العجلي، وعنه أحمدُ بنُ محمد بن منصور بن الحسين البُوشَنْجي ابنُ العال.

وأبو الفضل جعفرُ بنُ الحسن[٤] بن منصور الكَثِيري، نُسب إلى جَدِّه لأمِّه أبي القاسم كَثِير، سمع من عبدِ الواحد ابن أبي القاسم القُشَيري وغيره، وله أدبٌ وشِعر، كتب عنه من شِعره أبو سعد ابنُ السمعاني، تُوفي ببخارى سنة ثلاث وخمسين وخمس مئة، وله اثنتان وثمانون سنة.

* قال: كُبَيْبَة.

قلت: بضم الكاف، وموحدتين مفتوحتين، بينهما مثناة تحت ساكنة، وآخره هاء.

قال: عُبيدُ الله بنُ إبراهيم بن كُبَيْبَة الدِّمشقي[٥]، عن أبي الحسين بن أبي كامل الطرابلسي.

قلت: سماه عبد العزيز الكتَّاني عُبيداً، وكذلك سماه عبد الله بن أحمد بن السمرقندي، فقال في «مشيخته»: حدَّثنا عُبَيْد بنُ إبراهيم. انتهى[٦]. وقع من سطح الجامع، فمات في شهر ربيع الآخر، سنة اثنتين وستين وأربع مئة.

وأما قولُ المصنِّف ـ فيما وجدتُه بخطه ـ عن أبي الحسين بن أبي كامل، فخطأ، صوابه: عن الحسين، فهو أبو عبد الله الحسينُ بنُ عبد الله بن محمد بن إسحاق بن أبي كامل، كذا ذكره ابنُ ماكولا[٧] وغيره، وحدَّث ابنُ كُبَيْبَة المذكور أيضاً عن أبي مسلم محمد بن علي بن طلحة الأصبهاني.

* قال: و[كُتَيْبَة] بمثناة.

قلت: فوق مفتوحة بدل الموحدة الأولى، والباقي سواء.

قال: كُتَيْبَة البُشْبُطَيْهِيَّة، سمعتُ معنا من أبي جعفر ابن الموازيني، وابن مُشرف.

* و[كُنَيْنَة] بنونين: كُنَيْنَة بنتُ أبيك، عن أبي المُنَجَّى ابن اللَّتِّي.

* و[لَبِيبَة] بلام.

قلت: مفتوحة، وموحدتين الأولى مكسورة، والثانية مفتوحة، بينهما المثناة تحت ساكنة.

قال: أبو لَبِيبة.

قلت: مذكورٌ في الصحابة، وقيل فيه: لَبِيبة، ذكره ابنُ مَنْده في «المعرفة» بالوجهين[٨]، فقال: أبو لَبِيبة، حدَّث عن النبي ﷺ أنَّه قال: «من استحل بدرهم فهو جائر».

---

(١) مترجم في «الجرح والتعديل» ٧/ ١٨٧، و«الأنساب» ١٠/ ٣٥٨. وسيورده المؤلف أيضاً في حرف اللام رسم (الكثيري) ص٥٨٨.

(٢) في «الجرح والتعديل» ٢/ ٢٠٦.

(٣) مترجم في «استدراك» ابن نقطة: باب اللبيري والكثيري، وسيعيد المؤلف ذكره في حرف اللام رسم (الكثيري) ص٥٨٨.

(٤) مثله في «اللباب» ٣/ ٨٤، و«معجم البلدان» ١/ ٥١٧ (بيار)، و«التبصير» ٣/ ١٢٣٠، وفي «الأنساب» ١٠/ ٣٥٧: الحسين.

(٥) مترجم في «استدراك» ابن نقطة: باب لَبِيبة وكُبَيبة.

(٦) وسماه ابن ماكولا في «الإكمال» ٧/ ١٥٨: عبد الله بن إبراهيم.

(٧) في «الإكمال» ٧/ ١٥٨، وقال: المعروف بابن أبي كامل.

(٨) وبالوجهين ذكره ابنُ الأثير في «أسد الغابة» ٤/ ٥١٤، و٦/ ٢٦٧، والذهبي في «التجريد» ٢/ ٣٧ و١٩٨، وابن حجر في «الإصابة» ٣/ ٣٢٥ و٤/ ١٦٩.

رواه وكيع بن الجراح، عن الحسن بن عبد الرحمن بن أبي لَبِيبة، عن جده، كذا علقه ابنُ مَنْده، لم يقل فيه: عن أبيه[١].

وخالفهُ ابنُ عبد البَرِّ، فعَلَّقه في «الاستيعاب»[٢] عن وكيع وابنِ أبي فُدَيك[٣] قالا: حدَّثنا الحسنُ[٤] بنُ عبد الرحمن بن أبي لَبِيبة، عن أبيه، عن جده، قال رسولُ الله ﷺ: «من استحلَّ بدرهم، فقد استحل»، وعَلَّقَ ابنُ مَنْده روايةَ ابن أبي فُدَيك الحديث على غير ما سبق عنه، فقال: وروى ابن أبي فُدَيك، عن يحيى بن عبد الرحمن بن لَبِيبة، عن أبيه، عن جده، عن النبي ﷺ قال: «من استحلَّ بدرهم فقد استحل»[٥]. انتهى.

وعند ابنِ أبي فُدَيك بهذا الإسناد عدَّةُ أحاديث.

قال: وغيره.

قلت: ذكر ابنُ نقطة[٦] لَبِيبة امرأةَ حمزةَ بن عبد المطلب، روت عن عائشة رضي الله عنها زوج النبي ﷺ، روى عنها أَبَانُ بنُ عبد الله البَجَلي، ذكرها ابنُ مَنْدَه في «تاريخ النساء». انتهى.

قال: وسيأتي اللُّتْبِيَّة واللَّيْثِيَّة.

قلت: إن شاء الله تعالى.

(١) وعلقه كذلك ابنُ أبي شيبة ٤/ ١٨٦ عن وكيع، عن ابن أبي لبيبة، عن جده، قال: قال رسول الله ﷺ: «من استحلَّ بدرهم فقد استحل»، لم يقل فيه: عن أبيه، وتحرف فيه لبيبة إلى لبيد، فظنه محققه عبدالله بن أبي لبيد.

(٢) ٤/ ١٧١ (بهامش الإصابة).

(٣) وقع تكرار في الأصل وهماً من الناسخ، فجاء فيه: عن وكيع، لم يقل فيه: عن أبيه، وخالفه ابن عبد البر وابن أبي فديك، وقد حذفت هذا التكرار لتتسق العبارة كما هي في «الاستيعاب».

(٤) تحرف في «الاستيعاب» إلى الحسين.

(٥) أخرجه البيهقي في «السنن» ٧/ ٢٣٨ من طريق وكيع، عن يحيى بن عبدالرحمن بن أبي لبيبة، بهذا الإسناد.

(٦) في «الاستدراك»: باب لَبِيبة وكُبَيْبَة.

فأما الأولى: فبضم اللام، وسكون المثناة فوق، تليها موحدة مكسورة، ثم مثناة تحت مفتوحة مشددة، ثم هاء.

والثانية: بفتح اللام، تليها مثناة تحت ساكنة، ثم مثلثة مكسورة، والباقي سواء.

* قال: **وكَشَّة**: بمعجمة.

قلت: مشددة مفتوحة، مع فتح الكاف أيضاً.

قال: إبراهيمُ بنُ إسحاق كَشَّة[٧]، عن ابن المبارك، مات سنة أربع وأربعين ومئتين.

قلت: وكَشَّةُ من أجداد أبي العباس أحمد بن محمد بن إبراهيم الميمي[٨]، حدَّث عنه عبدُ الله ابنُ السمرقندي.

* قال: و[كِشَّة] بالكسر: كِشَّةُ بنتُ عبد الجبار بن وائل[٩]، روى عنها ابنُ أخيها محمدُ بنُ حُجر.

* **الكَتَّانِي**.

قلت: بفتح أوله، والمثناة فوق المشددة، تليها ألف، ثم نون مكسورة.

قال: أبو حفص، عن البغوي، وطبقته.

قلت: هو عُمر بنُ إبراهيم بن أحمد بن كثير[١٠]، روى عنه أبو طالب محمد بن علي العُشَاري، وعبدُ الله ابن هَزَارمرد الصَّرِيفيني، وغيرهما، تُوفي في شهر رجب سنة تسعين وثلاث مئة.

قال: وعبدُ العزيز بنُ أحمد الدمشقي الكَتَّاني، محدِّث دمشق[١١].

(٧) مترجم في «الإكمال» ٧/ ١٥٨.

(٨) مثله في «استدراك» ابن نقطة: باب كشة وكبيبة، وتحرف في «التبصير» ٣/ ١١٨٥ إلى التيمي.

(٩) مترجمة في «المؤتلف والمختلف» للدارقطني ٤/ ١٩٧٥، و«الإكمال» ٧/ ١٥٨.

(١٠) مترجم في «سير أعلام النبلاء» ١٦/ ٤٨٢.

(١١) مترجم في «سير أعلام النبلاء» ١٨/ ٢٤٨.

وأحمدُ بنُ هاشم الكتَّاني[١]، عن الحسين بنِ محمد ابن مصعب، وعنه محمدُ بنُ إسحاق القَطِيعي.

ومحمدُ بنُ الحسين الكتَّاني[٢]، عن يحيى بن عثمان ابن صالح.

وأحمدُ بنُ عبد الواحد الكَتَّاني، عن نصر بن مرزوق.

قلت: تبع المصنِّفُ ـ والله أعلم ـ عبدَ الغني بن سعيد[٣]، فإنَّه قاله كما تقدم، ووهمه الأميرُ في «التهذيب»[٤]، وإنما هو أحمدُ بنُ محمد بن عبد الواحد الكتَّاني، كذلك نسبه أبو سعيد بنُ يونس، وقال: يزعم أنه من موالي عمر بن الخطاب، يُكنى أبا الحسن، حدَّث عن عليِّ بن زيد الفَرَائضي، ويونس بن عبد الأعلى، وغيرهما، تُوفي في ذي القعدة سنة ست وعشرين وثلاث مئة، ولم يكن بذاك، ونسبه المصنِّفُ في «الميزان»[٥] كما قاله ابنُ يونس، فقال: أحمدُ بنُ محمد بن عبد الواحد الكتَّاني نسبة إلى بيع الكتَّان. انتهى.

قال: وطلحةُ بنُ الصَّقْر، عن النَّجّاد.

قلتُ: وهذا أيضاً نسبه المصنِّفُ إلى جده، لكن لشُهرته بجده، فهو أبو القاسم طلحةُ بنُ علي بن الصقر بن عبد المُجيب الكَتَّاني، تُوفي سنة اثنتين وعشرين وأربع مئة[٦].

قال: وابنُه محمد[٧]، عن ابن حَيُّويه، مات سنة اثنتين وأربعين وأربع مئة.

ومحمدُ بنُ علي الكَتَّاني، عن لُوَين.

(١) مترجم في «تاريخ بغداد» ٥/ ١٩٩.
(٢) «الإكمال» ٧/ ١٨٧، و«الأنساب» ١٠/ ٣٥٢.
(٣) «مشتبه النسبة» ص٦٨.
(٤) وفي «الإكمال» ٧/ ١٨٧، ونقله عنه السمعاني ١٠/ ٣٥٢.
(٥) ١/ ١٥١.
(٦) مترجم في «سير أعلام النبلاء» ١٧/ ٤٧٩.
(٧) مترجم في «تاريخ بغداد» ٥/ ٣٨٤.

ومحمدُ بنُ علي الكَتَّاني[٨]، في مشيخة العارفين.

ومحمدُ بنُ علي أبو طالب الكتَّاني، محتسب واسط[٩]، شيخ المُرجَّى بن شُقَيرة.

قلت: صاحبُ لوين هو أبو بكر محمدُ بنُ علي بن أحمد بن داود الأذَني، حدَّث عنه أبو بكر محمدُ بنُ المقرئ وغيره.

وأما الثاني أحدُ المشايخ العارفين، فهو أبو بكر محمدُ بنُ علي بن جعفر الصوفي، سكن مكة، حكى عن أبي سعيد الخَرَّاز، وكان فاضلاً، جليلَ القدر، ختم في الطواف اثنتي عشرة ألف ختمة، تُوفي رحمة الله عليه سنة اثنتين وعشرين وثلاث مئة.

وأما أبو طالب، فهو محمدُ بنُ علي بن أحمد بن محمد ابن علي بن يوسف بن يعقوب الواسطي، يُعرف بابن الكتَّاني، حدَّث عن عليِّ بنِ أحمد بن بيان وطائفة، وعنه أبو عبد الله محمدُ بنُ الدُّبَيْثي، تُوفي بواسط سنة تسع وسبعين وخمس مئة.

قال: ومحمدُ بنُ إبراهيم بن الوليد الأصبهاني الكتَّاني، وقيل: الكناني[١٠]، الحافظ، من تلامذة أبي حاتم الرازي.

وفضائلُ بنُ حسن الكَتَّاني[١١]، عن سهل بن بشر الإسفراييني.

وعبدُ الوهَّاب بن الحسن الواسطي الكَتَّاني[١٢]، عن خميس الحَوْزي.

قلت: تُوفي سنة ثمان وثمانين وخمس مئة.

(٨) مترجم في «سير أعلام النبلاء» ١٤/ ٥٣٣.
(٩) مترجم في «سير أعلام النبلاء» ٢١/ ١١٥.
(١٠) مترجم في «أخبار أصبهان» ٢/ ٢١٢، ٢١٣.
(١١) في «الإكمال» ٧/ ١٨٧، و«الأنساب» ١٠/ ٣٥٢: فضيل ابن الحسن الكتاني.
(١٢) مترجم في «تكملة» المنذري ١/ برقم (١٦٤).

قال: ويوسفُ بنُ معالي الكَتَّاني[١]، شيخُ ابن عبد الدائم.

ومحمدُ بنُ مُظَفَّر الكَتَّاني[٢]، عن أبي الوقت.

وشيخُنا إسحاقُ بنُ إبراهيم الكَتَّاني[٣]، حدَّثنا عن البهاء عبد الرحمن.

وآخرون.

ومحمدُ بنُ الحسن المَذْحِجي الأندلسي ابنُ الكَتَّاني، أديب شاعر متفنن[٤]، ذو تصانيف، حمل عنه ابنُ حزم، ومن شعره:

ألا قد هجرنا الهَجْرَ واتصلَ الوصلُ
وبانت ليالي البَيْنِ واشتمل الشَّمْلُ
فسُعدى نَديمي والمُدامةُ رِيقُها
ووَجْنَتُها روضي وقُبْلَتها[٥] النُّقْلُ

* و[الكِنَاني] بنون[٦]. بنو كِنَانة بن خزيمة بن مدركة ابن الياس بن مضر.

وكِنَانة: بطن من كلب.

قلت: هو كِنَانة بن عوف بن عُذْرة بن زيد اللات ابن رُفَيدة بن ثور بن كلب، وكِنَانة بن يشكر بن بكر ابن وائل، في قول ابن دُريد وغيره.

وفي غَنْم بن تَغْلب: كِنَانةُ بنُ تيم بن أسامة، بطن من كنانة.

[قال: فمن الأول بنو ليث بطن من كنانة][٧]، وهو ليثُ بنُ بكر بن عبد مناة بن كنانة، وفيهم صحابة وتابعون وخالفون.

* قلت: والكَبَاثي: بموحدة مفتوحة مخففة، بعد الكاف المفتوحة، وقبل ياء النسب مثلثة، نسبة إلى كَبَاثة، وهي في بني امرئ القيس بن زيد مناة بن تميم، وفي عائذ الله[٨] بن سعد العَشِيرة[٩] كَبَاثة، وكُلُّ شيءٍ بعد هذين كِنَانة، قاله ابنُ حبيب في كتابه.

* قال: كَثِير، كثير.

* و[كُثَيِّر] بالتصغير.

قلت: مع التشديد.

قال: أبو صخر كُثَيِّرُ بن عبد الرحمن الشاعر[١٠]، صاحب عَزَّة.

قلت: ويُقال له: كُثَيِّر بنُ أبي جمعة، ويُقال: كُثَيِّر ابنُ عبد الرحمن بن أبي جمعة. وقال حنبل: حدَّثنا أبو عبد الله ـ يعني: أحمد بن حنبل ـ، حدَّثنا إبراهيمُ بنُ خالد، حدَّثنا أميةُ بنُ شِبْل، حدَّثني رجلٌ من أهل المدينة قال: مات عكرمةُ وكُثيِّر عَزَّة في يومٍ واحدٍ، فأخرجت[١١] جنازتاهما، فقال الناس: مات أفقه الناس وأشعر الناس. تُوفي عكرمة سنة خمس ومئة، وقيل: سنة ست، وقيل: سنة سبع.

---

(١) مترجم في «تكملة» المنذري ١/ برقم (٣٥٢).

(٢) مترجم في «تكملة» المنذري ٢/ برقم (١٥٣١).

(٣) مترجم في «معجم شيوخ» الذهبي ١/ ١٦٢.

(٤) مترجم في «أنساب» السمعاني ١٠/ ٣٥٣، و«جذوة المقتبس» ص٤٩، ٥٠، و«نفح الطيب» ٤/ ٣٠٨.

(٥) مثله في «جذوة المقتبس»، وفي مطبوع «المشتبه» ص٥٤٤، و«نفح الطيب»: وتقبيلها.

(٦) انظر «الأنساب» ١٠/ ٤٧٥-٤٧٨.

(٧) ما بين حاصرتين مستدرك من مطبوع «المشتبه» (ص٥٤٤ طبعة مصر، ص٤٣٩ طبعة ليدن).

(٨) مثله في «الإيناس» ص٢٣٩، وفي «مختلف القبائل» ص٣٧٠: عبد الله.

(٩) في الأصل: سعد بن العَشِيرة، والمثبت من «مختلف القبائل»، و«الإيناس».

(١٠) مترجم في «سير أعلام النبلاء» ٥/ ١٥٢.

(١١) في الأصل: فلما خرجت، والمثبت من «مؤتلف» الدارقطني ٤/ ١٩٤٨.

وكُثَيِّر بنُ عمرو الهلالي، شاعرٌ، ذكره أبو الحسن عليُّ بنُ سليمان الأخفش. قاله الأمير[١]، وقال: وذكر الآمدي[٢] كُثَيِّر بنُ كثير السهمي، وهو مشهور بالفتح والتخفيف. انتهى.

* قال: و[كَبِير] بموحدة.

قلت: مكسورة مع فتح الكاف.

قال: أبو كَبِير الهلالي عامر، شاعر أيضاً.

قلت: كذا نقلتُه من خط المصنِّف، وقوله: الهلالي؛ تصحيفٌ، إنما هو الـهُذَلي من بني هُذَيل، لا أعلم فيه خلافاً، فهو عامرُ بنُ ثابت بن عبد شمس بن خالد بن عمرو[٣] بن عبد كعب[٤] بن[٥] مالك بن كعب بن كاهل بن الحارث بن تميم بن سعد بن هُذيل الـهُذَلي، وقيل: اسم أبيه الحِلْس، وقيل: الـحُلَيْس، بالتصغير، فيما ذكره المرزُباني في «معجم الشعراء»، وأراه لقب أبيه ثابت. والله أعلم.

وقد استشهدتْ عائشةُ بشعرٍ لأبي كبير أنشدته النبيَّ ﷺ. ذكرتُ القصة في كتابي «جامع الآثار»، ولله الحمد.

قال: وجُنَادة بن أبي أمية كبير الأزدي.

قلت: جُنَادة هذا مختلفٌ في صحبته[٦]، وروى عن عمر ومعاذ رضي الله عنهما، تُوفي سنة ثمانين.

(١) في «الإكمال» ٧/ ١٦١، ١٦٢، وترجمه الآمدي في «المؤتلف» ص٢٥٦.

(٢) في «المؤتلف والمختلف» ص٢٥٥.

(٣) مثله في «الإكمال» ٧/ ١٦١، ووقع في «جمهرة» ابن الكلبي ١/ ١٨٩: عمر.

(٤) مثله في «الإكمال» ٧/ ١٦١، وفي «جمهرة» ابن الكلبي: بن كعب.

(٥) تحرف في «الأصل» إلى «أما».

(٦) قال ابن حجر في «التقريب» بعد أن ذكر الاختلاف في صحبته: والحق أنهما اثنان، صحابي وتابعي، متفقان في الاسم وكنية الأب، وقد بينتُ ذلك في كتابي في الصحابة. قلت: يعني: في «الإصابة» ١/ ٢٤٥، ٢٤٦.

وكبيرُ بنُ عبد الله بن زَمْعَة بن الأسود[٧]، أمه زينبُ بنتُ أم سلمة أم المؤمنين، يُقال: جَدَّتُه هذه أمُّ المؤمنين هي التي سمته كبيراً.

ومن ولده: وهبُ بنُ وهب بن كَبِير أبو البَخْتَري[٨] قاضي الرشيد، روى عن ابن جُريج وغيره، ضعيف في الحديث.

وضِرارُ بنُ الخطاب بن مرداس بن كَبِير الفهري[٩]، فارسُ قريش وشاعرهم، أسلم يوم الفتح، ورُوي أنه قال لأبي بكر رضي الله عنه: نحن كنا لقريشٍ خيراً منكم، أدخلناهم الجنة، وأوردتموهم النار. وقال يوماً للأنصار: زوجتُ منكم أحد عشر رجلاً من الحور العين.

وكَبِير في الأنساب عدَّةٌ، منهم:

كبيرُ بنُ تيم الأدرم بن غالب، من ولده هلالُ بن خَطَل المقتول يوم الفتح بإذن رسول الله ﷺ، قيل: خَطَل جده، واسمُ أبيه عبدُ الله، وقيل: هو هلالُ بن خَطَل بن عبد الله[١٠].

وكَبِير بن غَنْم بن دودان بن أسد، من ولده عبدُ الله ابن جحش بن رياب بن يَعْمَر بن صَبِرَة بن مُرَّة بن كبير، شهيدُ أحد، وأخواته: أمُّ المؤمنين زينب، وأمُّ حبيبة زوجُ عبد الرحمن بن عوف، وحَمْنَة زوجُ طلحة ابن عبيد الله رضي الله عنهم.

وأما أخوهم عُبيد الله، فكان قد أسلم، ثم لحقه الشقاء،

(٧) «الإكمال» ٧/ ١٦٠، و«مؤتلف» الدارقطني ٤/ ١٩٤٨.

(٨) مترجم في «سير أعلام النبلاء» ٦/ ٣٧٤، وتصحف فيه كبير إلى كثير.

(٩) مترجم في «الإكمال» ٧/ ١٦١، و«الأنساب» ١٠/ ٣٤٨ (الكبيري)، و«التبصير» ٣/ ١١٨٨، وتصحفت في «الاستيعاب» ٢/ ٢٠٩، و«أسد الغابة» ٣/ ٥٢، و«الإصابة» ٢/ ٢٠٩ إلى كثير.

(١٠) مترجم في «الأنساب» ١٠/ ٣٤٨ (الكبيري).

وخُتم له بالبوار، فتنصر، ومات نصرانياً بأرض الحبشة.

وكَبِيرُ بنُ هند بن طابخة بن لِحْيَان بن هُذَيل[١]، من ولده أسامةُ بنُ عُمَير الهُذَلي الصحابي. وابنُه أبو المليح عامرُ[٢] بنُ أسامة، وآخرون.

ومن المتأخرين: الجمالُ عبدُ الواحد بن كبير المصري[٣]، ثم الدمشقي، نقيبُ السبع بدمشق، أخذ القراءات عن العَلَم أبي الحسن السَّخَاوي، تُوفي سنة ست وتسعين وست مئة.

* قال: و[كَنِيز] بنون وزاي: بحرُ بنُ كَنِيز السَّقّاء[٤]، مشهور، واهٍ.

قلت: كنيتُه أبو الفضل، يروي عن قتادة، والزهري، وغيرهما، وعنه عليُّ بنُ الجَعْد وغيره، وحافدُه عمرو ابن علي الفَلّاس الحافظ المشهور[٥].

* قال: و[كُنَيز] بالضم: كُنَيز الخادم[٦]، عن الربيع ابن سليمان.

قلت: المرادي، وعن حرملة، والزعفراني أيضاً، وعنه أبو القاسم الطبراني وغيره، كان مولى للمنتصر بالله بن المتوكل على الله، وقيل: كان مولى أحمد بن طولون، وهو بعيد، لما رُوي أنَّ أحمد بن طولون حَبَس كُنَيزاً لما سُعي إليه به، وقالوا: هو جاسوس، وأقام في حبس ابنِ طولون سبع سنين، فلما خرج قضى كُلَّ صلاة صلّاها في الحَبْس.

(١) تقدم ذكره في رسم (الكبيري) ص٥٥٥.
(٢) من رجال التهذيب.
(٣) مترجم في «معرفة القراء الكبار» ٢/ ٧٣٠، وتصحف فيه كبير إلى كثير.
(٤) من رجال التهذيب.
(٥) مترجم في «سير أعلام النبلاء» ١١/ ٤٧٠.
(٦) «الإكمال» ٧/ ١٦٢.

* قال: كَجّ.

قلت: بفتح الكاف، وتشديد الجيم.

قال: يوسفُ بنُ أحمد بن كَجَّ الشهيد[٧]، قاضي الدينور وعالمها.

قلت: كنيتُه أبو القاسم، وهو أحدُ أركان مذهب الشافعي رحمةُ الله عليه، قتله العَيَّارون من القَصَّابين بالدينور ليلة السابع والعشرين من شهر رمضان سنة خمس وأربع مئة، رحمه الله. وتُوفي بعده بسنة أبو حامد أحمدُ بنُ محمد بن أحمد الإسفراييني، شيخُ الشافعية، وكان بعضُهم يُفَضِّل ابن كَجّ عليه. [قال أبو سعد بن السمعاني: لما انصرف][٨] أبو علي الحسينُ بنُ شُعيب السِّنْجي من عند أبي حامد الإسفراييني اجتاز بابن كَجّ، فرأى علمه وفضله، فقال له: يا أستاذ، الاسمُ لأبي حامد، والعلمُ لك، قال: [ذاك] رَفَعَتْه بغداد، وحَطَّتني الدينور.

* قال: و[كُجّ] بالضم: قُتَيْبَةُ بن الحسن البخاري، عن عَبّاد بن العوام.

قلتُ: كذا وجدتُه بخط المصنِّف، فجعل اللقب لقُتيبة، وإنما هو لأبيه الحسن، صرح به أبو بكر الشيرازي في «الألقاب»، وأبو القاسم بنُ مَنْدَه في «المستخرج»، وكنى كُلٌّ منهما الحسنَ أبا حفص.

وقال ابنُ ماكولا[٩]: وأما كُجّ: بضم الكاف، فهو أبو محمد قتيبةُ بنُ الحسن، ولقبُ الحسن كُجّ، بخاري، حدَّث عن عَبَّاد بن العوام، روى [عنه] محمدُ بنُ الحسين. انتهى.

(٧) مترجم في «سير أعلام النبلاء» ١٧/ ١٨٣.
(٨) ما بين حاصرتين سقط من الأصل، واستُدرك من «وفيات الأعيان» ٧/ ٦٥، وانظر «الأنساب» ١٠/ ٣٦٠.
(٩) في «الإكمال» ٧/ ١٦٣، وما يرد بين حاصرتين مستدرك منه.

وأرى المصنِّفَ ـ والله أعلم ـ تبع ابن ماكولا في قوله: عن عَبّاد بن العَوّام، فجعل قُتيبة صاحب عَبّاد، وقد تُوفي عَبّاد سنة خمسٍ وثمانين ومئة على المشهور.

ويُفهم من كلام ابن ماكولا ـ كما صرَّح به أبو بكر الشيرازي، وأبو القاسم بنُ مَنْده ـ أنَّ والد قُتيبة هو صاحبُ عَبَّاد، فقال ابنُ مَنْدَه في «المستخرج»: كُجّ الحسنُ والدُ قُتيبة أبو حفص البُخاري، سمع عَبَّاد بن العَوَّام، روى عنه أحمدُ بنُ حفص، ومحمدُ بنُ الحسين ابن غزوان. وبنحوه كلامُ الشيرازي في «الألقاب» وهو الأشبه بالصواب. والله أعلم.

وقاله ابنُ حبان[1]: قُتيبة بن كُزّ، فجعله بالزاي، والأولُ المعروف[2].

* قال: كَرَّاز.

قلت: بفتح أوله، والراء المشددة، تليها ألف، ثم زاي.

قال: سليمانُ بنُ كَرّاز[3] الطُّفاوي، عن مبارك بن فَضَالة.

قلت: وابنُه أبو سليمان داودُ بنُ سليمان بن كَرّاز الهَرَوي، تُوفي سنة ثلاث وخمسين وثلاث مئة، ذكره أبو النَّضْر الفامي في «تاريخ هراة».

قال: وعليُّ بنُ محمد بن عيسى بن كَرَّاز الواسطي[4]، عن طِرَاد الزَّيْنَبي.

وأبو الحسن واثلةُ بنُ بقاء، ابنُ كَرَّاز[5]، عن أبي علي الرَّحبي.

قلت: مشهورٌ بكنيته، سماه بعضُ المحدِّثين واثلة، واسمُ شيخه أحمدُ بنُ محمد بن أحمد بن الرحبي.

* قال: و[كَرّار] براء: كَرَّار بن كعب، من أجداد عليِّ بن الجَهْم الشاعر.

قلت: هو عليُّ بنُ الجَهْم بن بدر بن مسعود بن أسيد بن أُذَيْنَة بن كَرَّار بن كعب بن مالك من بني الحارث بن سامة بن لؤي، قُتل علي بناحية حلب سنة تسع وأربعين ومئتين على يدي أعراب من كلب[6].

ومن ولد كَرَّار هذا أيضاً الجُليد بن بُخْتي بن كَرَّار، ذكرتُه في حرف الخاء المعجمة[7].

* [قال:] و[كُزَاز] بزايين: ما علمته، غير كُزَاز، وهو لقبُ محمد بن أحمد بن أسد الهَرَوي[8]، يروي عن الحَسَن بن عَرفة.

قلت: وعن الزُّبَير بن بكار، وطائفة، وقد ذكرتُه في حرف السين المهملة[9]، وقيَّد المصنِّفُ لقبه هنا ـ فيما وجدتُه بخطه ـ بضم أوله، وفتح ثانيه.

---

(١) في «الثقات» ٩/ ٢٠.

(٢) وذكر ابن ماكولا أيضاً في «الإكمال» ٧/ ١٦٣ حميد بن قتيبة ابن كج، وذكره ابن حجر في «التبصير» ٣/ ١١٨٩.

(٣) ورد في الهامش ما نصه: قال عبد الحق: هو بتخفيف الراء والنون، وقاله ابنُ القَطَّان كما هو في الأصل، وبالنون ذكره الذهبي في «الميزان»، وقال: كذا هو عندي في «الضعفاء» للعقيلي، بالنون.

قلت: هو في «الميزان» ٢/ ٢٢١، ووصف الذهبي نسخة «ضعفاء» العقيلي التي عنده بأنها نسخة عتيقة، وهو في مطبوع «الضعفاء» ٢/ ١٣٨ كراز، بزاي آخره، وذكر محققه أنه بالزاي في النسخ الثلاثة المخطوطة التي اعتمدها، وبالزاي قيَّده الأمير في «الإكمال» ٧/ ١٧٢.

(٤) مترجم في «أنساب» السمعاني ١٠/ ٣٧٣ (الكرازي)، و«استدراك» ابن نقطة: باب كراز.

(٥) مترجم في «تكملة» المنذري ٣/ برقم (٢٦٠١) وفيات سنة ٦٣٢، قال المنذري: واثلة بن بقاء بن أبي نصر بن عبد السلام البغدادي، المعروف بابن كراز.

(٦) مترجم في «وفيات الأعيان» ٣/ ٣٥٥-٣٥٨.

(٧) رسم (جليد) ١/ ٧٩٨.

(٨) مترجم في «المؤتلف والمختلف» للدارقطني ٤/ ١٩٨٢، و«الإكمال» ٧/ ١٧٢.

(٩) رسم (البُسْتَنْبَان) ص٤٦.

قال: وأما جعفرُ بنُ محمد بن كزاز [المقرئ][1]، شيخٌ لابن الأخرم، فوجدتُه بخطي بزايين نقطتهما، فيُحرر هذا.

قلت: أهمل المصنِّفُ شكل كزاز هذا، فيما وجدتُه بخطه، وذكره في كتابه: «طبقات القراء» بالزايين المنقوطتين أيضاً مع تشديد الأولى، وفتح الكاف، لكنه سمَّى أباه أحمد، فقال في ترجمة الإمام أبي الحسن محمد ابن النضر ابن الأخْرم[2]: قرأ على هارون، وعلى جعفر بن أحمد[3] بن كزاز. انتهى.

وأُراه ـ والله أعلم ـ باللام بدل الزاي الآخرة، مع ضم أوله والتخفيف، فجعفرُ بنُ محمد بن كُزال[4] في هذه الطبقة، روى عن عَفَّان بن مسلم، وطبقته، وتُوفي ابن الأخرم سنة إحدى وأربعين وثلاث مئة، وفتح بعضُهم الكاف من كزال المذكور.

* قال: الكَرَّاني: جماعة من كَرّان، محلة بأصبهان.

قلت: هي بفتح الكاف والراء المشددة، تليها ألف، ثم نون، ومنها أبو طاهر محمدُ بنُ عمر بن عبد الله بن أحمد بن عُبيد الله الكَرّاني[5]، سمع من أبي بكر بن أبي علي الذَّكْواني، تُوفي سنة ست وتسعين وأربع مئة[6].

* و[الكُرَاني] بضم الكاف والتخفيف: أبو محمد عبدُ الله بنُ شاذان الكُرَاني[7]، حدَّث عنه أبو سليمان الخَطَّابي في كتاب «تفسير أسامي الرب عزَّ وجل»[8].

* قال: و[الكَرَّامي] بميم.

قلت: مع فتح الكاف، وتشديد الراء.

قال: عبدُ الرحمن بنُ محمد النيسابوري الكَرَّامي شيخُ الكَرَّامية، وعالمهم في وقته بنيسابور، عاش ثمانين سنة، ومات سنة ستين وثلاث مئة[9].

قلت: حدَّث عن الحسين بن محمد القَبّاني وغيره، وعنه الحاكم أبو عبد الله في «التاريخ».

قال: ومحمدُ بنُ الهيصم[10]، مُتَكَلِّم [الكَرَّامية بعد الأربع مئة.

وحفيده أبو رشيد عليُّ[11] بنُ عثمان بن محمد بن الهَيْصَم][12] الكَرَّامي، عن أبي مسعود الفارسي، وعنه ابنُ عساكر.

قلت: وفي هذه النسبة جماعةٌ، منهم أبو سعيد شبيبُ ابنُ أحمد بن محمد بن خُشْنام البَسْتِيغي الكَرّامي[13]، من غُلاتهم، ذكره المصنِّفُ في حرف العين المهملة[14] مُختصراً.

قال: معديكرب، واضح.

* قلت: كَرِب: بفتح الكاف، وكسر الراء، ثم موحدة[15].

* قال: و[كُرَب] بضم ثم فتح: عمرو بن عثمان بن كُرَب بن غُصَص المكي، شيخُ الصُّوفية، له تصانيفُ

---

(١) ما بين حاصرتين مستدرك من مطبوع «المشتبه» ص٤٥٦ (طبعة مصر).

(٢) ١/ ٢٩٠ الترجمة (٢٠٦).

(٣) هو في مطبوع «معرفة القراء»: محمد، وسماه أحمدَ ابنُ الجزري في ترجمة ابن الأخرم في «غاية النهاية» ٢/ ٢٧٠.

(٤) وقيَّده باللام أيضاً ابن حجر في «التبصير» ٣/ ١١٩٠.

(٥) مترجم في «الأنساب» ١٠/ ٣٧٧، و«اللباب» ٣/ ٨٩.

(٦) وانظر أيضاً «الأنساب» ١٠/ ٣٧٧-٣٧٩.

(٧) مترجم في «معجم البلدان» ٤/ ٤٤٤، و«استدراك» ابن نقطة.

(٨) روايته عنه في كتابه المطبوع بعنوان «شأن الدعاء» ص٣٦، ٣٧.

وانظر (الكُرَاني) أيضاً في «معجم البلدان»، و«استدراك» ابن نقطة.

(٩) مترجم في «الاستدراك» لابن نقطة: باب الكَرَّامي.

(١٠) مترجم في «الوافي بالوفيات» ٥/ ١٧١.

(١١) مترجم في «استدراك» ابن نقطة: باب الكرامي.

(١٢) ما بين حاصرتين مستدرك من مطبوع «المشتبه» ص٥٤٦، و«التبصير» ٣/ ١٢٠٨، ١٢٠٩.

(١٣) مترجم في «أنساب» السمعاني ٢/ ٢٠٧ (البستيغي).

(١٤) بل في حرف السين المهملة في رسم (البَسْتِيغي) ص٢٦.

(١٥) وانظر «الأنساب» ١٠/ ٣٧٩ (الكَرِبي).

في رأس الثلاث مئة[١].

* ونائب طرابلس: كُرْت: بمثناة، استُشهد يوم وقعة قازان بوادي الخزندار.

قلت: بضم الكاف، وسكون الراء، تليها المثناة فوق.

* قال: كُرْبَة.

قلت: بضم الكاف، وسكون الراء، وفتح الموحدة، تليها هاء.

قال: محمودُ بنُ سليمان بن أبي كُرْبة قاضي بَلْخ، عن الفضل السِّيْناني.

قلت: كذا نقلتُه من خط المصنِّف، وقد وهم في قوله: ابن أبي كُرْبة، إنما هو ابنُ أبي مطر، وكُرْبة لقبُ محمود المذكور، ويُكْنى أبا نصر، ذكره كذلك بلقبه ونسبه وكنيتِه أبو بكر الشيرازي في «الألقاب»، وابنُ ماكولا في «الإكمال»[٢]، وذكره كذلك أبو القاسم بنُ مَنْده في «المستخرج»، فقال: كُرْبة: محمودُ بنُ سليمان ابن أبي مطر أبو نصر القاضي، عن الفضل بن موسى، وأبي أسامة. انتهى.

* قال: و[كَزْنَة] بالفتح، ثم زاي، ونون: محمدُ بنُ داود بن علُّويه اليَماني كَزْنَة[٣]، عن أبي حُمَة محمد بن يوسف الزَّبيدي.

* الكَرَجِي.

قلت: بفتح الكاف والراء معاً، وكسر الجيم.

قال: محمدُ بنُ محمد بن داود الكَرَجي، نزيلُ طَرَسُوس[٤].

وسَلَّارُ الكَرَجي[٥] مكيُّ بنُ منصور شيخُ السِّلَفي.

قلت: هو أبو الحسن مكي بن منصور بن محمد بن عَلَّان، تُوفي سنة إحدى وتسعين وأربع مئة.

روى عنه أيضاً ابنُ أخيه أبو منصور أحمدُ بنُ عبد الكريم بن منصور الكَرَجي.

قال: وطائفة من علماء الكَرَج.

قلت: منهم أبو العباس أحمدُ بنُ الحسين بن الفَرَج الكَرَجي الصُّوفي، حدَّث عنه الحافظ أبو طاهر السِّلَفي، وقال: أبو العباس هذا من مشايخ الصوفية، سافر، ولقي الشيوخ بخراسان والعراق والحجاز والشام وديار مصر وغيرها، وصحب عبدَ الله الأنصاري بهَرَاة، وعبد الرحمن الطبيب بمرو، ثم تأهَّل بمصر، ورُزق أولاداً. قاله في «معجم السفر»، وذكر أنه كان من أهل القرآن والصلاح رحمه الله. انتهى.

والكَرَج: مدينةٌ بين هَمَذَان وأصبهان، أول من مصَّرها الأمير أبو دُلَف القاسمُ بنُ عيسى العجلي[٦]، واستوطنها.

وقيل: ابتدأ بعمارتها أبوه عيسى بنُ إدريس بن مَعْقِل العجلي، ثم أتمها ابنه أبو دُلَف.

والكَرَج أيضاً: قرية من قرى الري.

وأيضاً: بلدةٌ هي قصبة رُوْذراوز[٧]: ناحية بينها وبين همذان سبعة فراسخ[٨].

وكَرَج أيضاً: من قُرى بخارى بأعلى البلد، بينهما فرسخ.

---

(١) مترجم في «سير أعلام النبلاء» ١٤/ ٥٧.

(٢) ٧/ ١٧٠.

(٣) مترجم في «الإكمال» ٧/ ١٧٠.

(٤) مترجم في «الأنساب» ١٠/ ٣٧٩، وفيه: حدّث بطُوس، ومثله في «اللباب» ٣/ ٩٠.

(٥) مترجم في «سير أعلام النبلاء» ١٩/ ٧١.

(٦) مترجم في «سير أعلام النبلاء» ١٠/ ٥٦٣.

(٧) في الأصل: رودذراور، والمثبت من «معجم البلدان» ٣/ ٧٨.

(٨) ذكر المواضع الثلاثة ياقوتُ في «المشترك» ص٣٦٨، و«معجم البلدان» ٤/ ٤٤٦.

* قال: و[الكَرْجي] بالسكون يُقال أيضاً، وعُرف بذلك قاضي الكَرْج أبو سعد سليمانُ بنُ محمد البلدي المتكلم المُلَقَّب بالكافي[١]، له تصانيف، حدَّث عن أبي بكر ابن ماجه، تُوفي سنة سبع وثلاثين.

قلت: يعني المصنِّف: وخمس مئة.

* قال: و[الكُرْجي] بضم الكاف: جماعة من الموالي الأجناد، منهم الأميرُ أَسَنْدَمُر الكُرْجي[٢]، سمع «الصحيح» من ابن مُشَرَّف بطرابلس.

قلت: الكُرْج: جيلٌ من الناس نصارى يسكنون ناحية من بعض أذربيجان وأرَّان، ويُطلق على ناحيتهم: الكُرْج. وكذلك ذكرها أبو سعد ابنُ السمعاني، فقال[٣]: هذه النسبة إلى كُرج، وهي ناحية من ثغور أذربيجان من الروم، نُسِب إليها جماعة[٤] من الموالي سمعوا الحديث[٥]، منهم: أبو الحسن فَيروزُ بنُ عبد الله الكُرْجي، عتيقُ أبي الفضل بن عَيْشُون المُنَجِّم الموصلي، وهو والدُ سليمان بن فيروز الخياط البغدادي، سمع بالموصل القاضي أبا نصر عبدَ الأعلى بن عبيد[٦] الله السِّنْجاري، وببغداد أبا جعفر بن المُسْلِمة، وغيرهما، روى عنه أبو المُعَمَّر الأنصاري، وأبو القاسم عليُّ بن الحسن الحافظ الدمشقي، وكانت وفاتُه في حدود سنة خمس وعشرين وخمس مئة. انتهى.

(١) ترجمه السمعاني في «الأنساب» ١٠/ ٣٨٢، ونسبه (الكَرَجي) بفتح الراء، وفي كَرَج أيضاً، ذكره ياقوت في «معجم البلدان» ٤/ ٤٤٦.

(٢) مترجم في «الدرر الكامنة» برقم (٩٨٨)، و«الوافي بالوفيات» ٩/ ٢٤٨.

(٣) في «الأنساب» ١٠/ ٣٨٧، ٣٨٨.

(٤) في مطبوع «الأنساب»: خرج منها جماعة.

(٥) في مطبوع «الأنساب» زيادة: ورووا.

(٦) في مطبوع «الأنساب» عبد.

أما ابنُ نقطة، فإنَّه قَيَّد نسبتَه [الكُوجي] بالواو الساكنة بدل الراء، وقال[٧]: فيروزُ بنُ عبد الله أبو الحسن الكُوجي دلَّال الكتب ببغداد، حدَّث عن أبي جعفر محمدِ ابنِ أحمد بن المُسْلِمة، حدَّث عنه الحافظ أبو القاسم بنُ عساكر، نقلتُه من خطه، ورأيتُه في كتاب السمعاني بالراء، والله عزَّ وجل أعلم. انتهى قولُ ابن نقطة.

وذكر قبله بالواو أيضاً أحمدَ بنَ أسد بن أحمد أبا العباس الكُوجي خادم الصوفية بالرملة، وقال: سمع منه أبو الفتيان الرُّؤاسي، وهبة الله بن عبد الوارث الشيرازي، ذكره أبو سعد السمعاني في «تاريخه»[٨]. انتهى.

* قال: و[الكَرْخي] بخاء.

قلت: معجمة، مع فتح الكاف، وسكون الراء.

قال: حكيم بن يزيد الكَرْخي، شيخٌ لعطاء بن السائب.

قلت: وقيل فيه: ابن أبي يزيد، حدَّث عن أبيه، ذكره الأمير[٩].

قال: والعارف معروف الكَرْخي[١٠]، رحمةُ الله عليه.

قلت: حدَّث عن بكر بن خُنَيس وغيره، وعنه أخوه عيسى الكَرْخي، وخَلَفُ بنُ هشام البزار، وطائفة، تُوفي سنة مئتين، وقيل: سنة أربع ومئتين.

قال: وأحمدُ بنُ الحسن الكَرْخي، شيخٌ للآجُرِّي.

قلت: ذكره أبو العلاء الفَرَضي، فقال: من المتقدمين أحمدُ بنُ الحسن الكَرْخي، روى عن إسحاق ابن موسى، روى عنه أبو بكر محمدُ بنُ الحسين الآجُرِّي. انتهى.

وفي كتاب عبد الغني بن سعيد[١١]: أحمد بن

(٧) في «الاستدراك»: باب الكوجي.

(٨) وذكره في «الأنساب» ١٠/ ٤٩٢.

(٩) في «الإكمال» ٧/ ١٨٣.

(١٠) مترجم في «سير أعلام النبلاء» ٩/ ٣٣٩.

(١١) «مشتبه النسبة» ص٦٨.

الحسن[١] العَطَّار الكَرْخي، عن الحسن بن شبيب المؤدب، حدَّثنا عنه حمزةُ بن محمد وغيره. انتهى. وبنحوه ذكره الأمير في «إكماله»[٢].

وقال فيه أيضاً: والحسنُ بنُ أحمد الكَرْخي، هو كالمجهول، روى عن سفيان بن عُيينة، عن إبراهيم بن مَيْسرة، عن أنس رضي الله عنه، قال النبيُّ ﷺ: «مَنْ تَوَرَّع عن الكذب مَلَكَ لسانه وقَلَّ كلامه» روى عنه أَبَّا[٣] بن جعفر النجيرمي. انتهى. وأرى الكَرْخي هذا شيخاً اختلقه النَّجِيرمي، والله أعلم، فإنَّ النَّجِيرميَّ كذاب، وله نسخةٌ نحو المئة عن شيخ مجهول أيضاً سماه باسمٍ غير الكَرْخي عن سفيان بن عيينة، بهذا الإسناد، وتقدَّم ذكره في حرف الهمزة[٤].

قال: وعُبيدُ الله بنُ سَلَامة البَجَلي الكَرْخي الفقيه ابنُ الرُّطَبي[٥]، تلميذُ الشيخ أبي إسحاق.

قلت: هو ابنُ سلامة بن عُبيد الله بن مَخْلَد بن إبراهيم بن مَخْلَد[٦] أبو محمد قاضي الدُّجَيل وغيره، تُوفي سنة ثمان وثمانين وأربع مئة.

قال: وابنُه محمد[٧].

قلت: حدَّث عن أبي القاسم علي بن البُسْري وغيره، وعنه مسمارُ بن العُوَيس وغيره، تُوفي سنة إحدى وخمسين وخمس مئة، وله ثلاث وثمانون سنة.

قال: وأخوه الفقيه أحمد[٨].

قلت: هو أبو العباس الفقيه الشافعي، أخذ عن أبي نصر ابن الصباغ، وأبي إسحاق الشيرازي، وغيرهما، وسمع من طِرَاد الزَّيْنَبي، ومالك البانياسي، وطبقتهما، تُوفي سنة سبع وعشرين وخمس مئة، وقد قارب السبعين.

قال: وأبو طاهر محمدُ بنُ أحمد بن محمد شرف القضاة الكَرْخي[٩]، سمع من النِّعَالي، ومات سنة ست وخمسين وخمس مئة.

قلت: وله من العمر إحدى وثمانون سنة.

قال: وأبو الفتح عبدُ الله بنُ محمد البيضاوي الكَرْخي.

وابنُه القاضي أبو الحسن محمدٌ زوجُ بنت القاضي أبي الطيب الطبري، مات سنة ثمان وستين وأربع مئة، وقد نيف على السبعين، حدَّث عن أبي الحسن بن الجُنْدي.

وابنه القاضي أبو عبد الله محمدُ بنُ محمد بن أبي الفتح سبط الطبري، مات كهلاً بعد أبيه بعامين.

والقاضي أبو الفتح عبدُ الله بنُ محمد بن محمد بن البيضاوي، عن الصَّرِيفيني، وابن النَّقور، مات سنة سبع وثلاثين وخمس مئة، وصلى عليه أخوه لأمه قاضي القضاة أبو القاسم الزَّيْنَبي.

وولده القاضي أبو عبد الله محمدُ بنُ القاضي أبي

---

(١) كذا الأصل. والذي في «مشتبه النسبة»: الحسين، وهو قولٌ في اسم والد أحمد كما ذكر الخطيب في ترجمته في «تاريخ بغداد» ٤/ ٨٦، ولذا أعاد الخطيب ترجمته فيمن اسم أبيه الحسين ٤/ ١٠٠.

(٢) ٧/ ١٨٣.

(٣) تحرف في «الإكمال» ٧/ ١٨٣ إلى أبان، مع أنه مترجم فيه ١/ ٨.

(٤) ١/ ٨٥ رسم (أبّا).

(٥) مترجم في «طبقات» السبكي ٥/ ٢٣٢، ٢٣٣.

(٦) تحرف في «الأنساب» ١٠/ ٣٩١ إلى محمد (وذلك في سياق نسب أحمد أخي عبيد الله هذا).

(٧) مترجم في «سير أعلام النبلاء» ٢٠/ ٢٧٧.

(٨) مترجم في «سير أعلام النبلاء» ١٩/ ٦١٠، وترجمه ياقوت في «معجم البلدان» لكن تحرف اسمه فيه إلى إبراهيم بن عبدالله بن أحمد بن سلامة، فقد زاد فيه قبل اسمه أحمد: إبراهيم بن عبد الله.

(٩) مترجم في «سير أعلام النبلاء» ٢٠/ ٣٩٠، وتصحفت نسبته في «طبقات» السبكي ٦/ ٨٦ إلى الكرجي بالجيم.

الفتح، سمع ابن البَطِر، وعنه السُّهْرَوَرْدي، مات سنة ثمان وخمسين وخمس مئة.

قلت: كذا نقلتُ هذه الترجمة من خط المصنِّف، وقد وهم فيها، فأبو الفتح المذكور أولُ هو صاحبُ ابن النَّقُّور الذي ذكره المصنِّف رابعاً، وهو حافدُ خَتَنِ أبي الطيب لا أبوه.

والصوابُ في هذه الترجمة أن يُقال:

والقاضي أبو عبد الله محمدُ بنُ عبد الله بن أحمد بن محمد البيضاوي الكَرْخي الفقيه[1]، تفقَّه على الداركي أبي القاسم عبد العزيز بن عبد الله الأصبهاني، وحدَّث عن أبي بكر القَطِيعي، تُوفي فجأةً ليلة الجمعة رابع عشر شهر رجب سنة أربع وعشرين وأربع مئة ببغداد.

وابنه أبو الحسن محمد[2] زوجُ بنتِ أبي الطيب الطبري، وعنه أخذ المذهب، كتب عنه أبو بكر الخطيب وغيره، ولد في شعبان سنة اثنتين وتسعين وثلاث مئة، وتُوفي في شعبان سنة ثمان وستين وأربع مئة.

وابنُ هذا القاضي أبو عبد الله محمدُ[3] بن أبي الحسن محمد سبطُ القاضي أبي الطيب الطبري، ذكره ابنُ الساعي في كتاب «الاقتفاء»، وقال: نفذه الديوانُ في رسالة إلى غَزْنة لأجل بيعةِ الإمام المُقتدي بأمر الله، فروى الحديثَ بهراة وغيرها، وكتب عنه أبو الفتح محمدُ بنُ سلمويه الأصبهاني، وعاد من الرسالة إلى بغداد، فمرض، ومات ليلة الخميس السادس من شهر ربيع الأول من سنة سبعين وأربع مئة، وقال: وكان مولده في سنة سبع وعشرين وأربع مئة. انتهى.

وابنُ ذا أبو الفتح عبدُ الله[4] بنُ أبي عبد الله محمد ابن القاضي أبي الحسن ختن أبي الطيب، وُلد في يوم الأربعاء الثامن والعشرين من ذي القعدة سنة تسع وخمسين وأربع مئة، حدَّث عن ابن النَّقُّور وغيره، وعنه أبو اليُمن الكندي، تُوفي سنة سبع التي ذكرها المصنِّف في ليلة الجمعة خامس عشر جمادى الأولى من السنة ببغداد.

وابنُه القاضي أبو عبد الله محمدُ بن القاضي أبي الفتح عبد الله بن أبي عبد الله محمد بن القاضي أبي الحسن محمد بن القاضي أبي عبد الله محمد بن عبد الله ابن أحمد بن محمد البيضاوي الكَرْخي، حدَّث عن نصر ابن البَطِر، والمباركِ بن عبد الجبار بن الطُّيُوري، وعنه الشيخُ أبو حفص السُّهْرَوردي، وأبو الفرج بن الجَوْزي وغيرهما، ولد سنة ست وثمانين وأربع مئة، وتُوفي في شوال سنة ثمان التي ذكرها المصنِّف، وقد أجاز إجازةً عامة لمن أدرك حياته.

قال: وخلق من كَرْخ بغداد.

قلت: منهم: أبو الوليد بن إبراهيم[5] بن محمد بن منصور القَطِيعي الكَرْخي الفقيه الشافعي، حدَّث عن أبي الحسين أحمد بن النَّقور، وأبي بكر الخطيب، وغيرهما، وعنه عبدُ الوهاب بن سُكَينة، وآخرون، توفي سنة تسع وثلاثين وخمس مئة.

قال: وأما كَرْخ البصرة فقرية، منها: أبو الفوارس محمدُ بنُ علي بن محمد الكَرْخي[6]، عن أبي بكر بن بشران، مات سنة أربع عشرة وخمس مئة.

---

(١) مترجم في «تاريخ بغداد» ٥/ ٤٧٦، و«طبقات» السبكي ٤/ ١٥٢.

(٢) مترجم في «طبقات» السبكي ٤/ ١٩٦.

(٣) مترجم في «الوافي بالوفيات» ١/ ٢٧٩.

(٤) مترجم في «سير أعلام النبلاء» ٢٠/ ١٨٢.

(٥) في «سير أعلام النبلاء» ٢٠/ ٨٩، و«الأنساب» ١٠/ ٣٩٤، و«استدراك» ابن نقطة: أبو البدر إبراهيم.

(٦) نسبه السمعاني في «الأنساب» ١٠/ ٣٩٢، إلى كرخ جُدَّان، وقال: قيل: هو من كرخ البصرة، وإلى كرخ البصرة نسبه ابنُ نقطة في «الاستدراك».

وجعفرُ بنُ القاسم الكَرْخي الوزير، وزيرُ الراضي والمتقي.

ومن كَرْخ جُدَّان: أبو الحسن عبيدُ الله بنُ الحسن ابن دلال الكَرْخي[١]، شيخُ الحنفية، فقيهٌ عالم حبر، مات سنة أربعين وثلاث مئة.

قلت: كذا وجدتُه بخط المصنِّف. وقد وهم في اسم أبيه، وإنما هو ابنُ الحسين[٢]، وبالتصغير ذكره عبدُ الغني ابنُ سعيد[٣]، فقال: وأبو الحسن الكَرْخي الفقيهُ المصنِّفُ لكتب الفقه على مذاهب أهل العراق، واسمُه عبيدُ الله بنُ الحُسَين بن شيبان. انتهى. ولم يتبعه الأمير، فقال[٤]: وأبو الحسن الكرخي، فقيهُ أهل الرأي ببغداد، اسمُه الحسين[٥] ابن شيبان، حدَّث... ثم بيَّض له، فأسقط اسمه.

وذكره على الصواب كعبد الغني أبو سعد ابنُ السمعاني[٦]، فقال: أبو الحسن عبيدُ الله بن الحسين بن دَلْهم الفقيه الحنفي الكَرْخي، سكن بغداد، وله التصانيف المشهورة في الفقه[٧]، سمع إسماعيلَ بنَ إسحاق القاضي، ومحمدُ بنَ عبد الله الحضرمي، روى عنه أبو عمر بن حيوية، وأبو حفص بن شاهين، وغيرهما. انتهى.

(١) مترجم في «تاريخ بغداد» ١٠/ ٣٥٣-٣٥٥، و«الأنساب» ١٠/ ٣٩٠، ٣٩١، وتحرف اسمه في «معجم البلدان» ٤/ ٤٤٩ إلى عبد الله.

(٢) تحرف في الأصل إلى الحسن، ووقع كذلك في «معجم البلدان».

(٣) في «مشتبه النسبة» ص٦٨، والخطيب والسمعاني.

(٤) في «الإكمال» ٧/ ١٨٣، وذكر محققه أنه في نسخة: عبيدالله ابن الحسين بن شيبان.

(٥) ظنه ابنُ حجر رجلاً آخر غير عبيد الله بن الحسين، فذكره في «التبصير» ٣/ ١٢١٢، مع أنه ذكر الأول ٣/ ١٢١١.

(٦) في «الأنساب» ١٠/ ٣٩٠-٣٩١.

(٧) جملة «وله التصانيف المشهورة في الفقه» لم ترد في مطبوع «الأنساب»، ولم يرد فيه قوله آنفاً «الحنفي».

وقيل في نسبه أيضاً: عبيد الله بن الحسين بن دلال ابن دلهم[٨].

قال وذكر ابنُ الساعي أنَّ الإمام أحمدَ بنَ سلامة الكَرْخي ابن الرُّطَبي من كَرْخ بَعْقُوبا[٩].

وستُّ الإخوة[١٠] بنتُ محمد بن منصور الكَرْخي، عن عاصمِ بن الحسن، ماتت سنة ثلاثين وخمس مئة.

قلت: رمز المصنِّفُ ـ فيما وجدتُه بخطه ـ وفاةَ المذكور بالقَلَم الهندي، ونقط فوق إشارة الثلاثين واحدة، وفوق إشارة الخمس مئة واحدة واحدة، فالنقطةُ الأولى سهو، والثانيةُ لإشارة الخمسين، فكأن المصنِّف اقتصر على أنها ماتت سنة ثلاث وخمسين، والله أعلم.

وكانت وفاةُ ست الإخوة المذكورة في ليلة الجمعة ثالث ذي الحجة سنة ثلاث وخمسين وخمس مئة، وتُدعى المباركة، روى عنها عبدُ العزيز بن الأخضر، وعمر بن طَبَرْزَد، وثابت بن مُشَرَّف، وغيرهم.

قال: ومن كَرْخ سامَرّا: أبو بدر عَبَّاد بن الوليد الغُبَري، ثقة[١١].

قلت: روى عن أبي داود الطيالسي، وحَبّان بن هلال، وغيرهما، وعنه ابنُ ماجه في «سُنَنه»، وابنُ أبي حاتم، وغيرُهما، تُوفي سنة اثنتين وستين ومئتين، وقيل: سنة ثمان وخمسين، وقال ابنُ أبي حاتم[١٢]: سمعتُ منه مع أبي، وهو صدوق. انتهى.

قال: ووزيرُ الخليفة الناصر هو الصاحبُ سعيدُ بنُ

(٨) هو ما ذكره الخطيب في «تاريخ بغداد» ١٠/ ٣٥٣.

(٩) وذكر السمعاني وابن نقطة أنه من كرخ جدان.

(١٠) مترجمة في «الاستدراك» لابن نقطة: باب الكرخي، وذكر ابن نقطة وفاتها سنة ٥٥٣، وهو ما سيصوبه المؤلف.

(١١) من رجال التهذيب.

(١٢) في «الجرح والتعديل» ٧/ ٨٨.

علي، ابنُ حَدِيدة الكَرْخي[١].

ومن كَرْخ عَبَرْتا: عبدُ السلام بنُ يوسف الكَرْخي العَبَرْتي[٢]، خطيبها، سمع ابنَ ناصر، وجماعة.

قلت: هو أبو محمد عبدُ السلام بنُ يوسف بن محمد ابن عبد السلام بن عبد الحميد بن عبد العزيز، خطيب عَبَرْتا، من قُرى بلد إسكاف من نواحي النهروان، سمع منه ابنُ نقطة، وابنُ الدُّبَيْثي، وغيرهما، تُوفي سنة اثنتين وعشرين وست مئة تقريباً، وقد ناهز التسعين.

قال: وكَرْخُ باجُدّا: منها الفقيه أبو الحسن الكَرْخي، يروي عن إسماعيل بن إسحاق القاضي.

قلت: أبو حسن هذا هو شيخُ الحنفية الذي ذكره المصنِّفُ قبل، فوهم في إعادته.

قال: وكَرْخ خُوزستان مدينةٌ، لكن أكثر ما يقال لها: كرخة.

وكَرْخ الرقَّة في شعر للصنوبري.

وكَرْخ مَيْسان من أرض السواد.

قال ياقوت: وذكر بعضُهم أنَّ كرخ سامَرّا وباجَدَّا وجُدَّان واحد. ووجدت في كتاب ابن الفقيه أنَّ كَرْخ جُدَّان بلدٌ في أخر حدود العراق، وهو الحدُّ بين ولاية خانقين وشهرزور. وقيل: إنَّ معروفاً الكرخي منه.

قلت: لفظُ ياقوت في «المشترك»[٣]: وزعم بعضُهم أن كَرْخ سامرا وباجَدّا وجُدَّان واحد، ووجدتُ في كتاب ابن الفقيه أن كَرْخ جُدَّان بلدٌ في آخر حدود العراق، وهو الحدُّ بين ولاية خانقين وشهرزور، ونسب إليه قومٌ معروفاً الكَرْخي، ونسبه آخرون إلى كَرْخ بغداد. انتهى قولُ ياقوت.

قال: ومن كَرْخ بغداد: منصورُ بنُ عمر الكَرْخي الشافعي[٤]، تفقَّه على الشيخ أبي حامد، ودرَّس وصنَّف.

قلت: وسمع من أبي طاهر المُخَلِّص وغيره، كنيتُه أبو القاسم، وله تعليقةٌ عن الشيخ أبي حامد، وأخذ عنه الشيخ أبو إسحاق الشيرازي، روى عنه أبو بكر الخطيب، تُوفي في جمادى الآخرة سنة سبع وأربعين وأربع مئة. وذكر ابنُ ماكولا أنه من كَرْخ جُدّان.

قال: وولده أبو بكر محمدُ[٥] بن منصور، سمع الحديث من ابن شاذان، روى عنه إسماعيلُ ابنُ السمرقندي، وعبدُ الوهّاب الأنماطي، مات سنة اثنتين وثمانين وأربع مئة[٦].

* الكُزْبُرانِي.

قلت: بضم الكاف، وسكون الزاي، وضم الموحدة، وفتح الراء، تليها ألف، ثم نون مكسورة.

قال: أحمدُ بنُ عبد الحميد بن المُفَضَّل، حرّاني، يروي عن عثمان الطرائفي وغيره.

قلت: كذا وجدتُه بخط المصنِّف، وقد نسبه أبو سعد بن السمعاني[٧]، فذكر أنَّ هذه النسبة إلى كُزْبُران،

---

(١) ترجمه الصفدي في «الوافي» ١٥/ ٢٤٣ فيمن اسمه سعيد، وترجمه أيضاً فيمن اسمه سعد ١٥/ ١٨٠ وهو سعيد بن علي بن أحمد بن الحسين، عُرف بابن حديدة.

(٢) مترجم في «تكملة» المنذري ٣/ برقم (٢٠١٣) وفيات سنة ٦٢٢، وترجمه ياقوت في «معجم البلدان» وقال: وهو حيٌّ في سنة ٦٢٠ فيما أحسب، لكن تحرفت فيه إلى ٢٦٠، فليُصحح. وقد تقدم في رسم «العَبَرْتي» ص٣٩٤.

(٣) ص٣٦٩.

(٤) ترجمه الخطيبُ في «تاريخ بغداد» ١٣/ ٨٧، والأمير في «الإكمال» ٧/ ١٨٤، والسمعاني في «الأنساب» ١٠/ ٣٩٣، ونسبوه إلى كَرْخ جُدَّان.

(٥) مترجم في «الأنساب» ١٠/ ٣٩٣، و«طبقات» السبكي ٤/ ٢٠٦.

(٦) وانظر أيضاً «التبصير» ٣/ ١٢١٢.

(٧) في «الأنساب» ١٠/ ٤١٥.

وهو لقبُ جدِّ أبي بكر أحمد بن عبد الرحمن بن الفضل ابن سيار الحَرّاني الكُزْبُراني[١]، مولى بني أمية، وذكر أنه حدَّث ببغداد عن عُبيد الله بن عبد المجيد الحنفي، والمغيرة بن صقلاب[٢]، روى عنه عبدُ الله بن محمد بن ناجية، وقاسمُ بنُ زكريا المُطَرِّز، وغيرهما، ومات سنة أربع وستين ومئتين. انتهى.

* قال: و[كُرْبُزان] بتقديم الراء: كربزانُ لقبُ عبد الرحمن[٣] بن محمد بن منصور، سمع يحيى القطان.

* الكُرْدي.

قلت: بضم الكاف، وسكون الراء، وكسر الدال المهملة.

قال: ميمون أبو بصير[٤]، عن أبي عثمان النَّهْدي.

قلت: سيأتي إن شاء الله تعالى الكلامُ على كنيته في حرف النون[٥].

قال: ومحمدُ بنُ إبراهيم الكُرْدي، نزيلُ أصبهان، عن عليِّ بنِ محمد بن مهرويه القَزْويني، وعنه أبو طاهر أحمدُ بنُ محمود.

قلت: تُوفي بعد سنة ست وسبعين وثلاث مئة.

قال: وجابر بن كُرْدي[٦]، شيخٌ لعليِّ بن عبد الله ابن مُبَشِّر الواسطي، وآخرون.

قلت: منهم أبو حفص عُمر بنُ إبراهيم بن خالد ابن عبد الرحمن الكُرْدي[٧]، عن الثَّوري وأضرابه، وعنه إسحاقُ بنُ سفيان الخُتَّلي، وغيره.

قال: والكُرْدُ: جيلٌ من الناس مشهورون بالشجاعة، يسكنون الجبل والأودية، كالأعراب.

قلت: والكُرْدي أيضاً: نسبة إلى قرية من أعمال البيضاء بفارس، منها: أبو الحسن عليُّ بنُ الحسين بن عبيد الله الكُرْدي[٨]، شيخٌ لأبي الفضل محمد بن طاهر المقدسي.

* قال: و[الكَرْدي] بالفتح: أبو أحمد محمدُ بنُ أحمد الجرجاني، عُرف بالكَرْدي، عن الأصم، والإسماعيلي، مات قبل الأربع مئة.

قلت: كذا وجدتُه بخط المصنِّف، والمشهورُ أنَّ صاحب الإسماعيلي هو أبو علي أحمدُ بنُ محمد الكَرْدي، كذا ذكره ابنُ ماكولا[٩]، وابنُ السمعاني[١٠]، وابنُ الجوزي، وغيرهم.

وفرَّق أبو العلاء الفَرَضي بينه وبين أبي أحمد، فقال: أبو علي أحمدُ بنُ محمد الكَرْدي من أهل جُرجان، روى عن أبي بكر أحمد بن إبراهيم الإسماعيلي، ذكره أبو القاسم حمزةُ بنُ يوسف السهمي الحافظ في «تاريخه»[١١]، فجمع المصنِّف بين الأصم والإسماعيلي في ترجمةِ أبي أحمد، وليس بمحفوظ، والله أعلم.

* الكُرّزي: بضم الكاف، ثم راء مشددة[١٢]، ثم زاي

---

(١) نسبه كذلك الخطيب في «تاريخ بغداد» ٤/ ٢٤٣، وتصحفت نسبته فيه إلى الكريزاني.

(٢) مثله في «اللباب»، وفي «الأنساب»: سقلاب.

(٣) مترجم في «سير أعلام النبلاء» ١٣/ ١٣٨.

(٤) مترجم في «التاريخ الكبير» ٧/ ٣٤٠، و«الأنساب» ١٠/ ٣٩٥، وكنيته فيهما أبو نصير، بالنون، وهو من رجال التهذيب.

(٥) رسم (نصير).

(٦) من رجال التهذيب، وسماه الأمير في «الإكمال» ٧/ ١٨٤: جابر بن ميمون.

(٧) مترجم في «تاريخ بغداد» ١١/ ٢٠٢.

(٨) مترجم في «الأنساب» ١٠/ ٣٩٥، و«معجم البلدان».

(٩) في «الإكمال» ٤/ ١٨٤.

(١٠) في «الأنساب» ١٠/ ٣٩٤.

(١١) ص١٢٥.

(١٢) قيَّد السمعاني الراء بالسكون، ولم يشددها. «الأنساب» ١٠/ ٣٩٦.

مكسورة: شُجاع بن صَبِيح الجُرجاني[١]، مولى كُرْز بن وَبْرَة فيما قيل، روى عنه إبراهيمُ بنُ موسى القَصَّار[٢].

* و[الكَرْزي] بفتح الكاف: محمدُ بنُ سليمان بن كعب البصري الكَرْزي[٣] ابنُ أخت عاصم بن سليمان، حدَّث عن أبيه. نسبه كذلك ابنُ الجوزي في «المحتسب».

* قال: كَرْسا: جماعة.

قلت: هو بفتح الكاف، ثم راء ساكنة، ثم سين مهملة، تليها ألف مقصورة، وفي قول المصنِّف: جماعة، نظر، فلم يذكر ابنُ نقطة غيرَ اثنين يرجعان إلى واحد، فقال: أبو فراس يحيى بن علي بن طِرَاد بن الحسين بن محمد بن سليمان[٤]، المعروف بابن كَرْسا، من الحريم، سمع من أبي القاسم بن الحُصَين، وحدَّث عنه، وسماعه صحيح، تُوفي في مستهل شهر رمضان من سنة اثنتين وتسعين وخمس مئة.

وطِرَادُ بنُ سليمان[٥] بن طِرَاد بن كَرْسا الحريمي، حدَّث عن أبي الغنائم محمدِ بنِ محمد بن المهتدي بالله، سمع منه محمد بن مَشَّق، وقال: تُوفي بهمذان في جمادى من سنة خمس وستين، ولم يقل الأول ولا الآخر. انتهى قولُ ابن نقطة.

* قال: و[كُوسا] بواو.

قلت: ساكنة بدل الراء مع ضم أوله.

قال: عليُّ بن منصور بن كوسا، عن أبي الحسين بن الطُّيُوري.

قلت: ذكره ابنُ نقطة[٦] بعد ترجمة أبي فراس وابن عَمِّه طِراد، وقال: سمع منه أبو محمد عبدُ الله بنُ أحمد ابن الخَشَّاب النحوي. انتهى.

* قال: الكَرَكي.

قلت: بكافين، الأولى مفتوحة، والثانية مكسورة، بينهما الراء مفتوحة.

قال: الملك الأوحد يوسفُ بن داود الكَرَكي[٧]، حدثنا عن ابن اللَّتِّي.

ودانيالُ بنُ منكلي القاضي الكَرَكي[٨]، قرأ على السَّخاوي، وسمع الكثير.

قلت: سمع من كريمة، وأبي بكر بن الخازن، ويوسف بن خليل، ويوسف الساوي، وآخرين، وخَرَّج له عليُّ بنُ بلبان «مشيخة»، وابنُ جعوان أربعين حديثاً، وحدَّث، فسمع منه الحافظان، أبو الحَجَّاج المِزِّي، وأبو محمد ابنُ البِرْزالي، ولم يره المصنِّف، وكان قاضياً بكَرَك الشُّوبك وغيرِه، تُوفي بالشَّوبك سنة ست وتسعين وست مئة.

قال: وآخرون من كَرَك الشُّوبك[٩].

* و[الكَرْكي] من كَرْك نوح، وهذه بالسكون.

قلت: هي قريةٌ كبيرةٌ من قُرى دمشق في أصل جبل لبنان، وهي قصبةُ البقاع، وأهلُها مشهورون بالرَّفْض، ذكر المصنِّفُ منهم واحداً.

---

(١) مترجم في «تاريخ جرجان» ص٢٢٨ الترجمة (٣٦٧)، و«الأنساب» ١٠/ ٣٩٧.

(٢) مثله في «الأنساب»، ووقع في «تاريخ جرجان»: العصار، بالعين بدل القاف.

(٣) قيَّده السمعاني في «الأنساب» ١٠/ ٣٩٧ الكُرزبي بضم الكاف، وظاهرُ صنيع ابن ماكولا أنه قيَّده بالفتح، كما ذكر المؤلف هنا، انظر «الإكمال» ٧/ ١٨٤.

(٤) في الأصل: سليمان، والمثبت من ترجمة يحيى في «استدراك» ابن نقطة، و«تكملة» المنذري ١/ برقم (٣٥٣) وفيات سنة ٥٩٢.

(٥) في الأصل: سليمان، والمثبت من «استدراك» ابن نقطة.

(٦) في «الاستدراك»: باب كوسا.

(٧) مترجم في «معجم شيوخ» الذهبي ٢/ ٣٨٦.

(٨) مترجم في «معرفة القرّاء الكبار» ٢/ ٧١٣ الترجمة (٦٨٠).

(٩) واستدرك ابن حجر:

* الكَدَكي: بدال بدل الراء، في «التبصير» ٣/ ١٢١٤.

قال: المحدِّثُ أحمدُ بنُ طارق الكَرْكي[١]، سمعَ ابنَ الزاغوني، وابنَ ناصر، وأكثر، ولكنه رافضي مخبث.

قلت: مات في ذي الحجة سنة اثنتين وتسعين وخمس مئة، وبقي في بيته أياماً لا يُعلم بموته حتى أكل الفأر أذنيه وأنفه.

* الكَرْماني: بكسر الكاف ـ ويُقال: بفتحها ـ تليها راء ساكنة، ثم ميم، وبعد الألف نونٌ مكسورة: نسبة إلى كَرْمان، وهي ولايةٌ كبيرةٌ، تشتملُ على بلدانٍ شَتّى، منها السيرجان، ونُسب إلى كرمان خلق، منهم:

أبو هشام حسانُ بنُ إبراهيم الكَرْماني العَنَزي[٢]، عن يونس الأيلي، وغيره، وعنه ابنُ المديني، وآخرون.

ونسبة إلى محلةٍ بنيسابور يُقال لها: مربعة الكَرْمانية، منها الحافظ أبو يوسف يعقوبُ بنُ يوسف بن يعقوب ابن عبد الله الكَرْماني النيسابوري ابنُ الأخرم[٣]، عن قُتَيبة وطبقته، تُوفي في شعبان سنة سبع وثمانين ومئتين.

والكَرْماني بنُ[٤] عمرو بن المُهَلَّب بن عمرو بن شَبِيب الأزدي[٥] المَعْنيّ، اسمُه يُشبه النسبة، حدَّث عن حَمَّادِ بن سَلَمة، وهو أخو معاوية بن عمرو بن المهلب المَعْني، شيخ البخاري.

* و[الكُزْماني]: بضم أوله، ثم زاي ساكنة: أبو عصمة عليُّ بنُ سعيد بن المُثَنَّى بن ليث بن معدان بن زيد بن كُزْمان الناجي الكُزْماني، حدَّث عنه إبراهيمُ ابنُ سعيد الجوهري، وغيرُه، تُوفي [سنة] ثلاث ومئتين، وقيل: سنة أربع ومئتين. كذا نسبه أبو سعد ابنُ السمعاني[٦]، وقاله الأمير[٧]: أبو عصمة ريحان بن سعيد بن المثنى بن معدان ابن زيد بن كُزْمان، يروي عن عباد بن منصور، وشعبة، وغيرهما، وإخوتُه: روح، والمثنى، والمغيرة، بنو سعيد، وأولاد ريحان: سعيد، ومحمد، وعباس، وعبد الله. انتهى قول الأمير. والمعروفُ أن اسم أبي عصمة ريحان.

* قال: الكُرَيْدي.

قلت: بضم أوله، وفتح الراء، وسكون المثناة تحت، وكسر الدال المهملة.

قال: أحمدُ بنُ عبد المنعم بن الكُرَيدي، حدَّث عنه عليُّ بنُ مهدي الهلالي.

قلت: هو أبو الفضل أحمدُ بنُ عبد المنعم بن أحمد ابن بُنْدار، حدَّث عن أحمد بن محمد العَتِيقي، تُوفي في جمادى الأولى سنة تسع وتسعين وأربع مئة.

قال: وأبو بكر بن[٨] أحمد بن بدران[٩] الكُرَيْدي الحربي، عن ابن البَطِّي، مات سنة تسع وثلاثين وست مئة.

وأبو حفص عمرُ بنُ عبد الله بن إسحاق بن عثمان

---

(١) مترجم في «تكملة» المنذري ١/ برقم (٣٦٧).

(٢) من رجال التهذيب.

(٣) مترجم في «سير أعلام النبلاء» ١٥/ ٤٧٠.

(٤) سقط لفظ «ابن» من حاشية مطبوع «المشتبه» ص٥٥٠ (طبعة مصر).

(٥) مترجم في «الإكمال» ٧/ ١٧١، و«الأنساب» ١٠/ ٤٠١. وسيرد ذكره في رسم (المَعْني) ص٧٠٢.

(٦) في «الأنساب» ١٠/ ٤١٦، ولكنه سماه: ريحان، وكذلك سماه الخطيب في «تاريخ بغداد» ٨/ ٤٢٧، وهو قول الأمير.

(٧) في «الإكمال» ٧/ ١٧١.

(٨) لفظ «بن» سقط من «التبصير» ٣/ ١٢١٤.

(٩) تحرف بدران في الأصل إلى بدر ابن، والتصويب من مطبوع «المشتبه» (ص٥٥١ طبعة مصر، ص٤٤٦ طبعة ليدن)، و«التبصير» ٣/ ١٢١٤. قال ابن حجر: رأيته بخط الرضي أنه أبو بكر لافظ بن أحمد بن بدر بن معبد. وترجمه المنذري في «التكملة» ٣/ برقم (٣٠٢٦)، فقال: أبو بكر تمام بن أحمد بن معبد الكريدي، ثم قال: وهو مشهور بكنيته، وسماه أصحاب الحديث تماماً.

ابن أبي بكر الكُرَيدي الإربلي، حدَّث عن أبي القاسم يحيى بن قُميرة، وغيره، وعنه أبو العلاء الفَرَضي[١].

* والكُرَيزي.

قلت: بزاي مكسورة بدل الدال، والباقي سواء.

قال: داودُ بنُ سليمان، عن حماد بن سلمة، وآخرون[٢].

* و[الكَوْثري] بواو.

قلت: ساكنة، تليها مثلثة مفتوحة، ثم راء مكسورة، مع فتح أوله.

قال: كَوْثَر بن القاسم الأصبهاني الكَوْثَري[٣].

قلت: هو ابنُ القاسم بن كَوْثر بن الهُذَيل بن كَوْثر بن قيس، حدَّث عن محمد بن علي الغَزّال، وعنه الفضلُ بنُ محمد العَقْصي.

* قال: كُرَيْز، عدَّة[٤].

قلت: هو بضم أوله، وفتح الراء، تليها مثناة تحت ساكنة، ثم زاي.

ومن العدة: جَبَلَةُ بنُ محمد بن كُريز بن سعيد بن قَتَادة بن جَبَلَة بن كُرْز الصَّدَفي أبو قُمامة[٥]، مولده سنة سبع وثلاثين ومئتين، رأى أبا شريك يحيى بن يزيد بن ضماد المَعَافِري، وحدَّث عن يونس بن عبد الأعلى وغيره، وآخرُ من حدَّث عنه أبو عبد الله محمدُ بنُ الحسين التَّنُوخي اليمني، مات جَبَلَةُ في شوال سنة ست وعشرين وثلاث مئة، وكان ثقة صدوقاً. قاله ابنُ يونس في «تاريخه».

وقولُ الدارقطني في كتابه[٦]: يحدِّثُ عن أبي شريك، وقوله: مات قبل الثلاث مئة، عُدَّ وهماً، إنما له رؤيةٌ لأبي شريك، ووفاته كما ذكرتُ قبل.

* قال: و[كَرِيز]، بالفتح.

قلت: في أوله، مع كسر ثانيه.

قال: طلحةُ بنُ عُبيد الله بن كَرِيز الخُزَاعي، تابعي[٧].

قلت: سمع أم الدرداء، قاله البخاري[٨]، وأرسل عن النبي ﷺ، وروى عن أبي الدرداء، وعائشة مرسلاً، روى عنه مالك، وعاصمٌ الأحول، وطائفة، وكناه المصنِّفُ في «الكاشف»[٩] أبا المطرف، وهو غلط، إنما أبو المُطَرِّف ولدُه الآتي ذكرُه إن شاء الله تعالى.

قال: وابنُه عُبيد الله[١٠]، عن الحسن، والزُّهري.

قلت: هذا كنيتُهُ أبو المُطَرِّف، فقال البخاري[١١]: عبيدُ الله بن طلحة بن عبيد الله بن كريز الخُزَاعي أبو مُطَرِّف، سمع الحسن، والزهري، ومحمد بن علي الهاشمي، وكذلك كناه مسلم[١٢]، وابنُ مَنْده، في كتابيهما في «الكنى»، وقالا: روى عنه حماد، وزاد مسلم: وابنُ

---

(١) من قوله: وأبو حفص عمر... إلى هنا، لم يرد في مطبوع «المشتبه» (ص٥٥١ طبعة مصر، ص٤٤٦ طبعة ليدن)، وذكره ابن حجر في «التبصير» ٣/ ١٢١٤ زيادة منه، مما يدل على أنه هنا من زيادة ابن ناصر الدين سقط قبلها قوله: قلت.

(٢) انظر «الأنساب» ١٠/ ٤١٠-٤١٤.

وذكر ابن حجر:

* الكَريزي: بفتح الكاف، وكسر الراء، في «التبصير» ٣/ ١٢١٤، وسيذكر المؤلف رسم (كَرِيز) في هذه الصفحة.

(٣) مترجم في «استدراك» ابن نقطة.

(٤) انظر «مؤتلف» الدارقطني ٤/ ١٩٥٤-١٩٥٨، و«الإكمال» ٧/ ١٦٧-١٦٨.

(٥) مثله في «مؤتلف» الدارقطني ٤/ ١٩٥٨، و«الإكمال» ٧/ ١٦٨، و«الأنساب» ١٠/ ٤١٢، ووقع في «اللباب» ٣/ ٩٦: أبو ثمامة.

(٦) «المؤتلف والمختلف» ٤/ ١٩٥٨.

(٧) من رجال التهذيب.

(٨) في «التاريخ الكبير» ٤/ ٣٤٧.

(٩) ٢/ ٣٩، ٤٠.

(١٠) من رجال التهذيب.

(١١) في «التاريخ الكبير» ٥/ ٣٨٥.

(١٢) في «الكنى» ورقة ١٠٦ (نسخة الظاهرية المصورة في دار الفكر).

إسحاق وغيره، وكَنَّاه ابنُ ماكولا[١] كذلك، ولا أعلم فيه خلافاً، والله أعلم.

وذكر بعضُهم في تقييد كُرَيْز وكَرِيْز: أن المضموم في قريش، والمفتوح في خُزاعة.

* قال: كَريمة، ظاهر.

قلت: بفتح الكاف، وكسر الراء، تليها مثناة تحت ساكنة، ثم ميم مفتوحة، ثم هاء.

* قال: و[كَرْثَمة] بمثلثة.

قلت: مفتوحة كالكاف، مع سكون الراء.

قال: كَرْثَمَةُ بنُ جابر[٢]، في نسب الجاهلية.

قلت: هو كَرْثَمَة بنُ جابر بن هَرّاب بن صُهبان بن بِطْنَة بن سامة بن عوف بن بكر، من بني سامة بن لؤي ابن غالب.

* قال: كَرِيم بنُ أبي حازم، روى عنه أبَانُ بنُ عبد الله البَجَلي.

قلت: ذكره المصنِّفُ بفتح أوله، وكسر الراء، تليها مثناة تحت ساكنة، ثم ميم، وكذلك ذكره ابنُ ماكولا[٣]، وحكى عن البخاري الضم، وحكاه قبله الدارقطني[٤] عن البخاري، وهكذا وجدتُه في «التاريخ الكبير»[٥] معطوفاً على كُرَيم الذي ذكره الدارقطني وغيره بالضم، وهو يروي عن الحارث، وعنه أبو إسحاق السَّبِيعي.

وقد تابع البخاريَّ يعقوبُ بنُ شيبة، فذكر كُريم بن أبي حازم بالضم.

(١) في «الإكمال» ٧/ ١٦٧.

(٢) «المؤتلف والمختلف» للدارقطني ٤/ ١٩٨٩، و«الإكمال» ٧/ ١٧١.

(٣) في «الإكمال» ٧/ ١٦٦.

(٤) في «المؤتلف والمختلف» ٤/ ١٩٦١.

(٥) ٧/ ٢٤٣.

قال: وكُرَيم، شيخٌ لأبي إسحاق السَّبِيعي.

قلت: هذا هو صاحبُ الحارث الأعور الذي تقدم أنَّ البخاري ذكره قبل ابن أبي حازم المذكور، وهو بضم أوله، وفتح ثانيه[٦]، وكذلك ذكره الدارقطني[٧]، وابن ماكولا[٨]، وغيرهما، ولا أعلم فيه خلافاً، وذكره المصنِّفُ في «الميزان»[٩] بالضم، قيل: اسمه كُريم بن الحارث[١٠].

وزُرَارة بن كَرِيم[١١] - بفتح أوله وكسر ثانيه - بن الحارث بن عمرو السهمي، ثم الباهلي، عن جَدِّه الحارث بن عمرو، عن النبي ﷺ أنَّه وقَّت ذاتَ عِرق لأهل العراق، أو قال: لأهل المشرق، رواه عنه عتبةُ ابن عبد الملك السهمي.

وابنُه يحيى[١٢] بن زُرَارة روى عن أبيه، وعنه عفان وغيره، وقال موسى بنُ إسماعيل: حدَّثنا يحيى، أخبرني أبي زُرارةُ بنُ كَرِيم، عن جَدِّه الحارث بن عمرو رضي الله عنه، أنه رأى النبي ﷺ في حَجَّة الوداع، قال:

(٦) شكل في مطبوع «المشتبه» بفتح الكاف وكسر الراء. (ص٤٤٦ طبعة ليدن، ص٥٥١ طبعة مصر).

(٧) في «المؤتلف والمختلف» ٤/ ١٩٦٢.

(٨) في «الإكمال» ٧/ ١٦٦.

(٩) ٣/ ٤١٢.

(١٠) قاله ابن عدي في «الكامل في ضعفاء الرجال» ٦/ ٢١٠٠.

(١١) من رجال التهذيب، وقد شكل في «تهذيب الكمال» ٩/ ٣٤٢، و«التقريب» بضم الكاف وفتح الراء. وفيه: ويقال: زرارة بن عبد الكريم، مع أن ابن حجر قيَّده في «التبصير» ٣/ ١١٩٤ بفتح الكاف.

(١٢) من رجال التهذيب، قال في «التقريب»: يحيى بن زُرارة بن عبد الكريم، ولقبه كُرَيم، بالتصغير، وورد اسمه مكرراً في مطبوع «الإكمال» ٧/ ١٦٦، ففيه: وابنه يحيى بن زرارة بن كريم، ويحيى بن زرارة بن كريم بن الحارث بن عمرو السهمي، فالثاني هو الأول نفسه، فليُصحح.

قلتُ: استغفر لي، قال: «غَفَرَ اللهُ لكم»[١].

وأما قول الدارقطني[٢]، عن زُرارة: يروي عن أبيه، عن جده، عن النبي ﷺ، فغير معروف، وعَدَّه الأميرُ وهماً من الدارقطني، فيما ذكره في «التهذيب»[٣]، والمشهورُ ما تقدَّم عن زُرَارة، عن جَدِّه، والله أعلم.

* قال: و[كُرَيم] بالضم: كُرَيم بن أبي مَطَر المَرْوَزي[٤]، عن عكرمة، وعنه أبو تُمَيلة.

قلت: ورُزَيْق بن كُرَيم السُّلَمي[٥]، عن ابن عُمر قوله.

وقال عبدُ الله بنُ الإمام أحمد في «العلل»[٦]: قلتُ لأبي: يونس بن عبيد، عن رُزَيق بن كُرَيم السلمي، عن ابن عمر رضي الله عنهما، أنه سُئل: ما للصائم من امرأته؟ قال لا تُقبِّلْ، ولا تلمس، ولا ترفث، أعفَّ صومك. قال أبي: روى عنه يونسُ بن عُبيد، وسعيد الجُريري.

وذكر المصنِّفُ ابن كُرَيم هذا في ترجمة رُزَيق مختصراً[٧].

* و[كُزَيم] بزاي، والباقي سواء: محمدُ بنُ كُزَيم الدهان البعلبكي، سمع ولدُه عبدُ الرحمن من موسى ابن إبراهيم بن الألفي البعلبكي، متأخر، ولا أعلمه حدَّث[٨].

وعقد الدارقطني في كتابه[٩]، وتابعه ابنُ ماكولا[١٠] مع كَرِيم وكُرَيم ترجمة:

* كُدَيم: بالدال المهملة والتصغير، منها عُقْبَةُ بنُ كُدَيم، من بني مالك بن النجار، صحابي شهد فتح مصر، فيما قاله ابنُ يونس، ويُقال: شهد أُحداً.

وابنته جميلةُ بنتُ عُقْبَة بن كُدَيم، ومولاها أبو المهاجر دينار متولي المغرب لمعاوية ولابنه يزيد من بعده.

وحافدُ عقبةَ عبدُ الرحمن[١١] بنُ زيد بن عقبة بن كُدَيم أبو البَيْذَق، روى عن أنس، وعنه موسى بن عُقْبة.

وعبدُ الرحمن بنُ عبد الرحمن بن عمر بن عُقْبة بن كُدَيم[١٢]، عن أبيه، وعنه ابنُ أخيه عبدُ الملك بن ثابت بن عبد الرحمن، وروى عنه أيضاً ابنُ أخيه الآخر عبدُ الملك ابن عمر بن عبد الرحمن، روى عن عبد الملك هذا سعيدُ بنُ عُفَير.

ومحمدُ بنُ يونس بن موسى بن سليمان بن كُدَيم بن ربيعة القُرشي السامي الكُدَيمي المشهور[١٣]، وقيل: كُدَيم لقبُ موسى، وجعله الأميرُ من الأوهام، وقيل: لقبُ يونس، وهو ابنُ موسى بن سليمان بن عُبيد. نسبه كذلك تمتام، تُوفي الكُدَيمي سنة ست وثمانين ومئتين، وقد جاوز المئة.

* قال: كِسَا، ظاهر.

---

(١) أخرجه النسائي ٧/ ١٦٨ في الفرع والعتيرة، وفي «اليوم والليلة» برقم (٤٢٠) من طريق يحيى بن زرارة، بهذا الإسناد.

(٢) في «المؤتلف والمختلف» ٤/ ١٩٦١.

(٣) لكن الأمير تابع الدارقطني في «الإكمال» ٧/ ١٦٦، فذكر ما ذكره الدارقطني من غير تنبيه عليه.

(٤) مترجم في «الإكمال» ٧/ ١٦٦.

(٥) ترجمه الأمير في «الإكمال» ٧/ ١٦٦ في رسم كَرِيم بفتح الكاف، وبذلك شُكل في «التاريخ الكبير» ٣/ ٣١٨، وبالفتح قيَّده ابنُ حجر في «التبصير» ٣/ ١١٩٤.

(٦) ١/ ٤٤١ الترجمة (٩٨٥).

(٧) وانظر كَرِيم وكُرَيم أيضاً في «التبصير» ٣/ ١١٩٤.

(٨) وذكر ابن حجر أيضاً:

* كُزَّيم: بزاي مشددة في «التبصير» ٣/ ١١٩٥.

(٩) «المؤتلف والمختلف» ٤/ ١٩٦٢، ١٩٦٣.

(١٠) في «الإكمال» ٧/ ١٦٥.

(١١) مترجم في «مؤتلف» الدارقطني ٤/ ١٩٦٢، و«التاريخ الكبير» ٥/ ٢٨٤، وتحرف فيه كديم إلى كريم.

(١٢) «الإكمال» ٧/ ١٦٥.

(١٣) مترجم في «سير أعلام النبلاء» ١٣/ ٣٠٢-٣٠٤، ونسبه فيه: محمد بن يونس بن موسى بن سليمان بن عبيد بن ربيعة ابن كديم.

قلت: هو بكسر الكاف، والسين المهملة، على لفظ واحدِ الأكسية، ومنه أبو بكر محمدُ بنُ بركة بن عبد الباقي الواسطي ابنُ الكِسَا[١]، حدَّث عن أبي الحسين ابن الطُّيُوري وغيره، تُوفي سنة خمس وخمسين وخمس مئة.

وأبو سليمان داودُ بنُ سليمان بن حميد[٢] البَلْبِيسي ابنُ كِسَا، علَّق عنه ابنُ نقطة حكاية.

وابنُه أبو داود سليمانُ بنُ داود بن سليمان بن كِسَا، حدَّث عن الفخر محمدِ بنِ إبراهيم الإربلي، قرأ عليه المصنِّفُ[٣] أحاديث من جُزء الحَفَّار بمدينة بَلْبِيس في خامس ذي قعدة سنة خمس وتسعين وست مئة.

والظهير أبو العباس أحمدُ بنُ إبراهيم القُرشي المخزومي ابنُ كِسَا، من أهل بَلْبِيس أيضاً، شاعر مشهور، تُوفي سنة خمس وثلاثين وست مئة بالقاهرة.

* قال: و[كُسا] بالضم[٤].

قلت: وآخره مقصور.

قال: محمدُ بنُ أحمد بن كُسا الواسطي، عن هشام ابن عمار، وعنه الإسماعيلي، وابنُ السُّقّاء.

قلت: اسمُ جدِّه سعيد، وروى عنه الطبراني في «معجمه الكبير»، فقال: حدَّثنا محمدُ بن سعيد بن كُسَا، نَسَبَهُ إلى جده[٥]، وقال أبو الحسن عليُّ بنُ محمد ابن الجُلَّابي الواسطي في «تاريخه»: أبو عبد الله محمدُ ابنُ أحمد بن سعيد، ويُعرف بابن كُسا، روى عن هشام ابن عمار، روى عنه ابنُ السَّقّا الحافظ، حكاه ابنُ نقطة[٦].

* قال: الكِسَائي، أحد الأعلام.

قلت: نسبتُه إلى الكِسَاء: بكسر أوله، وفتح السين المهملة، تليها ألف ممدودة، ولم يُسَمِّ المصنِّفُ الكسائيَّ هذا، وهو أبو الحسن عليُّ بنُ حمزة بن عبد الله الأسدي الكوفي[٧]، قيل له الكسائي: لأنه أحرم في كِسَاءٍ، وقيل: سببُه غير ذلك، أخذ القراءة عن حمزةَ الزيات، ومحمدِ بنِ عبد الرحمن بن أبي ليلى، وغيرهما، وأخذ عنه أبو عمر حفصُ بنُ عمر بن عبد العزيز بن صُهبان الأزدي الدُّوري، وأبو الحارث الليثُ بن خالد البغدادي، وأبو عبيد القاسمُ بنُ سَلَّام وغيرهم، وسمع الكِسَائي من جعفر الصادق، والأعمش، وسليمان بن أرقم، وغيرهم، تُوفي برَنْبَويه من قُرى الري سنة تسع وثمانين ومئة على الصحيح، ومن مُصنَّفاته كتابُ «معاني القرآن»، وكتابُ «مقطوع القرآن وموصوله»، وكتاب «أشعار المعايَاة»، وغير ذلك.

قال: ومحمدُ بنُ يحيى الكِسَائي الصغير[٨]، قرأ عليه ابنُ شَنَبُوذ.

قلت: وقرأ هو على الليثِ بنِ خالد صاحب الكِسَائي الكبير، وممن [قرأ] على الصغير هذا أبو بكر ابنُ مُجاهد، تُوفي سنة ثمان وثمانين ومئتين.

قال: وإسماعيلُ بنُ سعيد الكِسَائي الشَّالِنْجي الجُرجاني، مؤلف كتاب «البيان»[٩].

قلت: حدَّث عن أبي المنذر إسماعيلَ بنِ عمر الواسطي

---

(١) مترجم في «الوافي بالوفيات» ٢/ ٢٤٨، و«استدراك» ابن نقطة.

(٢) في «معجم الشيوخ» للذهبي ١/ ٢٦٩: حمد.

(٣) وترجمه في «معجم شيوخه» ١/ ٢٦٩ الترجمة (٢٩٧).

(٤) ورد في الأصل زيادة لفظ «كُسا» بعد قوله: بالضم، ولم يرد في مطبوع «المشتبه» ص٥٥١ (طبعة مصر).

(٥) وروى عنه في «المعجم الصغير» برقم (٨٦٨) فقال: حدَّثنا محمد بن أحمد بن كسا الواسطي، لكن كتبه محققه: كساء.

(٦) في «الاستدراك»: باب كُسا.

(٧) مترجم في «سير أعلام النبلاء» ٩/ ١٣١، و«معرفة القرّاء الكبار» برقم (٤٥).

(٨) مترجم في «معرفة القرّاء الكبار» ١/ ٢٥٦ الترجمة (١٦٤).

(٩) مترجم في «تاريخ جرجان» ص١٤١، الترجمة رقم (١٥٩).

العابد وغيره، وعنه إبراهيمُ بنُ يعقوب الجوزجاني، وطائفة.

قال: وآخرون.

قلت: منهم أبو الفرج حمدُ بنُ الحسن بن علي الكِسَائي الدينوري الفقيه الشافعي، سكن بغداد، وحدَّث عن أبي علي الحسن بن شاذان، وعبد الملك بن بشران، والحسين المحاملي، وغيرهم، وعنه المباركُ بن عبد الجبار الصيرفي، وغيره، خَرَّج له أبو بكر الخطيب فوائد، تُوفي بدير العاقول في جمادى الأولى سنة ستين وأربع مئة[1].

* قال: و[الكُشَاني] بمعجمة ونون.

قلت: والكاف مضمومة.

قال: نسبة إلى كُشَانية، وهي قلعةٌ بسُغْد سمرقند على يومين من بخارى، منها:

أبو نصر محمدُ بنُ أحمد بن حاجب الكُشَاني[2]، عن عمر بن محمد بُجَير.

قلت: تُوفي سنة سبع وخمسين وثلاث مئة.

وأبوه أبو عمرو أحمدُ بنُ حاجب بن محمد الكُشَاني، يروي عن أبي بكر الإسماعيلي، وغيره، فيما قاله أبو سعد ابنُ السمعاني[3].

قال: وابنُه المُعَمَّر أبو علي إسماعيلُ بنُ محمد الكُشَاني[4]، راوي «الصحيح» عن الفِرَبْري، وعنه الحسينُ بنُ محمد الخلال، وطائفة.

قلت: منهم أبو سهل أحمدُ بنُ علي الأبيوردي، والحافظ أبو العباس جعفرُ بنُ محمد المُستغفري، رويا عنه «الصحيح»، ومن طريقهما وقع لنا بالإجازة، ولله الحمد، تُوفي أبو علي سنة إحدى ـ وقيل: سنة اثنتين ـ وتسعين وثلاث مئة.

قال: وآخرون.

قلت: منهم عليُّ بن إبراهيم بن الفضل[5] بن خداش الكُشَاني، روى عن عمر بن محمد بن بُجَير وغيره، تُوفي ببخارى في جمادى الآخرة سنة ثمانٍ وخمسين وثلاث مئة، ذكره غُنجار في «تاريخه».

* قال: الكِشِّي: بكسرٍ وإهمال، نسبة إلى كِشّ تعريب كَشّ، ولهذا يُنسب إليها أيضاً كشي، وهي مدينةٌ بما وراء النهر.

قال ياقوت: قد تُعرب فتكتب بمهملة، وأهلُ تلك الديار لا يقولونها إلّا بالفتح ومعجمة، وهم أعرف، وأيضاً فهو اسم أعجمي يتلعب به.

وأما ابنُ ماكولا، فقال: دخلتُ بخارى وسمرقند، فوجدتُهم جميعَهم يقولون: كِشْ: بالكسر والإهمال.

وكس: بليدةٌ في أرض مكران، دَثَرتْ

قلتُ: كذا نقلتُه من خط المصنِّف، وقد لَخَّص كلامَ ياقوت والأمير مختصراً، وحكاه عنهما بالقول، وليس بمرضي.

أما لفظُ ياقوت[6] في ترجمة مدينة كَشّ الأولى، فقال: وقد تُعَرَّب فتُكتب بالسين المهملة، والمحدِّثون يُخَطِّؤون من يقولها بفتح الكاف والشين المعجمة، وليس ذلك عندنا بخطأ لأمرين:

أحدهما: أنَّ أهلها وجميع مَنْ بها وراء النهر لا يقولون إلّا كَش، بفتح الكاف والشين المعجمة، وهُم أعرفُ ببلدهم.

---

(١) وانظر أيضاً «الأنساب» ١٠/ ٤١٩-٤٢٥.

(٢) مترجم في «الإكمال» ٧/ ١٨٥، و«الأنساب» ١٠/ ٤٣١.

(٣) في «الأنساب» ١٠/ ٤٣١.

(٤) مترجم في «سير أعلام النبلاء» ١٦/ ٤٨١.

(٥) كذا في الأصل، وفي «الإكمال» ٧/ ١٨٥، و«التبصير» ٣/ ١٢١٦: الفضيل، بزيادة ياء.

(٦) في «المشترك» ص٣٧٣، ٣٧٤.

والثاني: أنه اسمٌ أعجمي يُتَلَعَّب به إذا سلَّمنا أنه كما ذكروه، وإلّا فهذه حجتهم في تعريبه تغييره عما يتلفَّظُ به أهله. انتهى.

وأما لفظ الأمير[١]، فقال بعد ذكر كِسّ بالكسر والإهمال: والعراقيون وغيرهم يقولونه: بفتح الكاف، وربما صَحَّفَه بعضهم، فقاله بالشين المعجمة، وهو خطأ، وقال ولما عبرتُ نهر جيحون، وحضرتُ بخارى وسمرقند، وجدتُهم جميعهم يقولون: كِس، بكسر الكاف وبالسين المهملة. انتهى.

ووجدتُ المصنِّف شدد الراء من «مكرّان»، بخطه وإنما هي بالتخفيف مع ضم الميم. قيَّدها كذلك ابنُ السمعاني[٢]، وغيره، وهي بلدة من بلاد كَرْمان.

* قال: و[الكَشّي] بفتح وإعجام: أبو مسلم إبراهيمُ ابنُ عبد الله بن مسلم بن ماعز بن كشّ الكَشّي، ويُقال فيه: الكَجّي البصري الحافظ صاحب «السُّنن»[٣]، أدرك أبا عاصم النبيل، والكبار.

قلت: كذا نقلتُه من خط المصنِّف، وكتب ابنَ ماعز، بميم في أوله، وزاي في آخره، وهو تصحيفٌ، صوابه: باغر، بموحدة، وبعد الألف غين معجمة مكسورة، تليها راء، ذكره كذلك ابنُ السمعاني[٤]، وغيره.

وقولُ المصنِّف: ويقال فيه: الكَجّي، فرَّق بينهما الصَّدَفي، وأبو علي الحسنُ بنُ محمد البكري، فقال في كتاب «الأربعين» في نسب أبي مسلم الكَشّي الكجي البصري: فالنسبةُ الأولى إلى جده الأعلى كَشّ، والثانية إلى الكَجّ، وهو الجص، عُرف بذلك لكونه بنى داراً بالبصرة، فكان يقال: هاتوا الكَجَّ، وأكثروا من ذلك[٥]، فقيل له: الكَجّي. وما ذكره البكري ذكره قبله أبو سعد ابنُ السمعاني في «الأنساب»[٦] بنحوه. تُوفي أبو مسلم سنة اثنتين وتسعين ومئتين، وهو خاتمةُ أصحاب محمد بن عبد الله الأنصاري.

قال: ونسبة إلى قرية كشّ بجُرجان.

قلت: هي على ثلاثة فراسخ من جُرجان.

قال: أبو زُرعة محمدُ بنُ يوسف بن محمد بن الجُنيد الكَشّي الجُرجاني الحافظ[٧]، مات سنة تسعين وثلاث مئة، أدرك أبا العباس الدَّغُولي وطبقته.

ونصيرُ بن كثير الكَشّي الزاهد[٨]، قبره يُزار بجُرجان، سمع بقية.

ومن كِس ما وراء النهر.

قلت: كذا قيَّده المصنِّفُ بخطه بكسر الكاف، وإهمال آخره، تبعاً لابن نقطة.

قال: فتحُ بنُ عمرو[٩] الوَرّاق، رحال، سمع يزيد ابن هارون وطبقته.

ويوسفُ بنُ الفَرَج الكِسّي، عن أبي عبد الرحمن المقرئ.

---

(١) في «الإكمال» ٧/ ١٨٥، ١٨٦.

(٢) في «الأنساب» ١١/ ٤٦١، وكذلك قيَّدها ياقوت في «معجم البلدان» ٥/ ١٧٩ وقال: وأكثر ما تجيء في شعر العرب مشددة الكاف.

(٣) مترجم في «سير أعلام النبلاء» ١٣/ ٤٢٣.

(٤) لكنه وقع في مطبوع «الأنساب» ١٠/ ٣٥٩: ماعز، وهو ما وقع في «السير» ١٣/ ٤٢٣، و«تاريخ بغداد» ٦/ ١٢٠، وورد على الصواب الذي ذكره المؤلف في «اللباب» ٣/ ٨٥.

(٥) في «الأنساب»: وأكثر من ذكره.

(٦) ١٠/ ٣٥٩.

(٧) مترجم في «سير أعلام النبلاء» ١٧/ ٤٤.

(٨) مترجم في «تاريخ جرجان» ص٤٧٧ الترجمة رقم (٩٥٦).

(٩) في الأصل عمر، والمثبت من «الأنساب» ١٠/ ٤٢٩، ومطبوع «المشتبه» ص٥٥٣ (طبعة مصر)، و«التبصير» ٣/ ١٢١٨.

ومحمدُ بنُ عمرو بن منصور الكِسِّي[١]، شيخٌ للطبراني.

قلت: كذا وجدتُه بخط المصنِّف: ابن عمرو، وإنما هو ابن عُمر، بضم أوله، وفتح ثانيه، وكذلك ذكره ابنُ نقطة[٢].

* قال: الكُلَيْبي.

قلت: بضم أوله، وفتح اللام، تليها مثناة تحت ساكنة، ثم موحدة مكسورة: نسبة إلى كُلَيب عدَّة بطون، منها: كُلَيب بن يربوع بن حنظلة بن مالك بن زيد مَنَاة بن تميم.

قال: عَيَّاش، شُويخ لشُعبة.

قلت: ذكره البخاريُّ في «التاريخ»[٣]، فلم يزد على اسمه ونسبته.

وعُمر بن محمد الكُلَيبي اليمامي أبو حفص الضرير الأنباري الشاعر، مدح عبدَ الله بن مالك بن طوق، وآخرون[٤].

* قال: و[الكُلِيْني] بنون: محمدُ بن يعقوب الكُلِيْني[٥]، من رؤوس فُضَلاء الشِّيعة في أيام المقتدر.

قلت: مات ببغداد سنة ثمان وعشرين وثلاث مئة.

قال: وهو نسبة إلى كُلِيْن ـ ممال ـ من قُرى العراق.

قلت: هي بضم الكاف، واللامُ ممالةٌ إلى الكسر، تعرض الأميرُ[٦] للإمالة، ونصَّ ابنُ السمعاني[٧]، وأبو العلاء الفَرَضي، وغيرُهما على كسر اللام، وبعدها مثناةٌ تحت ساكنة، ثم نون، وهي المرحلةُ الأولى من الري لمن يقصد خُوار، فيما ذكره أبو عُبَيد البكري.

قال: ومنها القاضي شرفُ الدين إبراهيمُ بنُ عثمان الكُلِيني، سمع مع الفَرَضي على الكمال هبة الله السامري «جزء» البانياسي.

* قلت: و[كُلُنْتِي] بضم الكاف واللام معاً، ثم نون ساكنة، ثم مثناة فوق مكسورة، تليها الياء آخر الحروف ساكنة: أم محمد كُلُنْتِي بنت القاضي أبي العباس أحمد ابن شيخنا القاضي العلّامة أبي الفتح محمد بن الشهيد الشافعي، سمعتْ على جَدِّها من كتابه «الفتح القريب»، وسمعت غير ذلك، وأُخبرت أنَّ والدها أراد تغيير اسمها، فلم يفعل لإثبات اسمها كذلك في طباق السماع، تُوفيت رحمها الله بعد الفتنة، ودُفنت بمقابر الصوفية بدمشق.

* قال: و[الكِيْلِيني] بكسر، وزيادة ياء.

قلت: الياء مثناة تحت ساكنة تلي الكاف المكسورة، ثم اللام، وهي بالكسر، تليها مثناة تحت أيضاً، ثم نون مكسورة.

قال: محمدُ بنُ صالح الرازي الكِيْلِيْني، روى عنه حمزةُ الكناني.

* قلت: كَلِيْر: بفتح أوله، وكسر اللام، تليها مثناة تحت ساكنة، ثم راء: محمدُ بنُ إبراهيم بن أبي بكر أبو محمد كَلِير[٨]، حدَّث عن الرئيس مسعود الثقفي، وعنه أبو عبد الله محمد بن النجار البغدادي الحافظ.

* و[كَلِيز] بزاي: أبو بكر أحمدُ بنُ كَلِيز الغَرّافي[٩]، شيخُ ابنِ نقطة.

---

(١) مترجم في «استدراك» ابن نقطة: باب الكسي.

(٢) وانظر أيضاً «الأنساب» ١٠/ ٤٢٩، ٤٣٠.

(٣) ٧/ ٤٧، وتحرف فيه إلى الكلبي، وترجمه السمعاني في «الأنساب» ١٠/ ٤٦٤.

(٤) انظر «الأنساب» ١٠/ ٤٦٤، ٤٦٥، و«التبصير» ٣/ ١٢١٩.

(٥) مترجم في «سير أعلام النبلاء» ١٥/ ٢٨٠.

(٦) في «الإكمال» ٧/ ١٨٦.

(٧) في «الأنساب» ١٠/ ٤٦٣.

(٨) مترجم في «استدراك» ابن نقطة: باب كلير، و«التبصير» ٣/ ١١٩٥.

(٩) مثله في «استدراك» ابن نقطة: وإحدى نسخ «التبصير» كما ذكر محققه ٣/ ١١٩٥، والمثبت فيه في المتن: العراقي.

* و[كَلِين] بنون: أحمدُ بنُ أبي العز بن أبي الوفاء كَلِين الهمداني أبو علي[١]، حدَّث عن أبي الوقت عبد الأول.

* وكُلِين: بضم الكاف، وكسر اللام ممالة، قريةٌ تقدم ذكرها قريباً.

* الكَمُوْني: بفتح أوله، وضم الميم المخففة، وسكون الواو، تليها نون مكسورة: أبو الحسن عليُّ بنُ الحسن ابن كَمُونة المَعَافري المصري[٢]، تُوفي سنة ثمان وتسعين ومئتين.

وأبو المعالي المباركُ بنُ بركة بن علي بن فُتُوح بن كَمُونة الكَمُوني البغدادي[٣]، عن الحسين بن طلحة النِّعالي وغيره، تُوفي بعد سنة ثمان وثلاثين وخمس مئة.

* و[الكَمُّوني] بتشديد الميم: أبو القاسم بن محمد ابن عبد الله الكَمُّوني السرخسي[٤]، كان بعضُ أجداده يبيع الكَمُّون، وكان فقيهاً شافعياً، تُوفي سنة ثمان وستين وأربع مئة.

وأبو القاسم سهلُ بنُ محمد بن سهل الكمُّوني، سمع من أبي عبد الله محمد بن عبد الواحد الدَّقَّاق بمصر، شدده ابنُ نقطة[٥].

* قال: الكُنْدُري، وكُنْدُر: قرية.

قلت: هي بضم الكاف، وسكون النون، وضم الدال المهملة، تليها راء، وهي من قُرى طُرَيْثيث، يُقال لها: تُرشيش.

(١) مترجم في «الاستدراك»: باب كليز.

(٢) مترجم في «الأنساب» ١٠/ ٤٧١.

(٣) مترجم في «الأنساب» ١٠/ ٤٧١.

(٤) ترجمه السمعاني في «الأنساب» ١٠/ ٤٧١ في نسبة الكموني، بتخفيف الميم، مع أنه جعله نسبة إلى بيع الكمون، وقد قيَّده الفيروزآبادي بوزن تنور.

(٥) في «الاستدراك»: باب الكمُّوني والكنوني، ولا أدري أهو الذي قبله نفسه أم لا، فأبو القاسم الأول اسمه سهل أيضاً.

قال: منها وزيرُ السلطان طُغْرُلْبَك، عميدُ الملك، أبو نصر منصور بن محمد الكُنْدُري[٦]، قتل سنة سبع وخمسين وأربع مئة.

قلت: خالف المصنِّفُ هذا في «وفياته»، فذكر فيها أنَّ أبا نصر تُوفي سنة ست وخمسين[٧]، جازماً بذلك، وكذلك جزم بأن وفاته سنة ست أبو سعد ابنُ السمعاني[٨]، وغيرُ واحد، وهو الأظهر، والله أعلم.

ومن الغرائب أنَّ أبا نصر الكُنْدُري أرسله السلطان طُغْرُلْبَك ليخطب له امرأةً سمّاها، فخطبها لنفسه، وتزوَّجها، فخصاهُ السلطان، فدُفن ما قُطع منه بخوارزم، وسُفح دمُه حين قُتل بمرو الروذ، ودُفن رأسه سوى قَحْفِه بنيسابور، وكان الوزيرُ نظام الملك بكَرْمان، فنُقل قَحْفُ الرأسِ إليه، فدُفن بكرمان، ونُقل جسده إلى كُنْدُر، فدُفن عند أبيه، وكان عُمر أبي نصر نيفاً وأربعين سنة.

قال: وعبدُ الملك بنُ سليمان المصري الكُنْدُري[٩]، كان يبيع الكُنْدُر، سمع حسان بن إبراهيم.

قلت: وكُنْدُر أيضاً: قريةٌ قريبة من قَزْوين، منها الأخوان أبو غانم الحسين، وأبو الحسن علي، ابنا[١٠] عيسى بن الحسين الكُنْدُري، سمعا أبا عبد الرحمن محمد ابن الحسين السُّلَمي، وكتبا عنه تصانيف، ولهما كتب

(٦) ويقال في اسمه أيضاً: محمد بن منصور، كما ذكر الصفدي في ترجمته في «الوافي» ٥/ ٧١، وكذلك سماه الذهبي في «سير أعلام النبلاء» ١٨/ ١١٣.

(٧) وذكر ذلك أيضاً في «السير» ١٨/ ١١٤، و«العبر» ٣/ ٢٣٦، ٢٣٧.

(٨) الذي في مطبوع «الأنساب» ١٠/ ٤٨٣ أنه قتل في حدود سنة ستين وأربع مئة، وفي «اللباب» ٣/ ١١٤: قتل سنة ست وخمسين وأربع مئة! ووقعت وفاته في «معجم البلدان»: ٤٥٩.

(٩) مترجم في «الأنساب» ١٠/ ٤٨٢.

(١٠) ذكرهما السمعاني في «الأنساب» ١٠/ ٤٨٣، وياقوت في «معجم البلدان».

موقوفة بجامع قَزْوين في الصندوق المعروف بالعثماني.

* قال: و[الكَيْذُرِي] بالفتح، وياء، وذال معجمة.

قلت: مضمومة، والياء المثناة تحت ساكنة.

قال: نسبة إلى كَيْذُر: من قُرى بيهق، منها الأديب قطبُ الدين محمدُ بنُ الحسين الكَيْذُري الشاعر.

* الكِنْدي: مفهوم.

قلت: هو بكسر أوله، وسكون النون، وكسر الدال المهملة[1].

* قال: و[الكُنْدي] بالضم: محمدُ بنُ عبد الخالق ابن عبد الوهّاب بن حمزة الكُنْدي[2] ـ وكُنْد: من قُرى وراء النهر ـ إمامٌ مفتي ورع، سمع أبا بكر محمدَ بنَ أحمد البلدي، وعنه السمعاني.

قلت: السمعاني هو أبو سعد عبدُ الكريم بنُ محمد، وسمع منه أيضاً ولدُه أبو المُظَفَّر عبدُ الرحيم وغيرهما، تُوفي أبو المحامد الكُنْدي هذا [في] الثاني عشر[3] من شهر ربيع الآخر سنة إحدى وخمسين وخمس مئة.

وكُنْد هذه؛ قيل فيها: كُنْدى، وهي إحدى قرى ساغرج.

* و[الكَبَدي] بفتح الكاف، ثم موحدة مفتوحة أيضاً: إبراهيم الكَبَدي صديق المَرُّوذي، تُوفي في ذي الحجة سنة تسع وسبعين ومئتين، ذكره أبو القاسم بن منده في «المستخرج».

* قال: كَنَّاز بن حُصَين أبو مَرْثد، بدري كبير.

قلت: هو بفتح الكاف والنون المشددة، تليها ألف، ثم زاي، ويقال: إنَّ قبره بفَذَايا[4] من إقليم باناس[5] من كورة غُوطة دمشق على حدِّ أرضِ الشاغور من جهة الشرق، وهو المشهورُ بقبر كُثَر بضم الكاف، وفتح المثلثة، تليها راء، قيل: هو تصحيف، وإنما وجدوا على قبره مكتوباً: هذا قبر كنز ـ بغير ألف ـ فقرؤوه: كثر، واشتُهر بذلك، والله أعلم، نبَّه على ذلك الحافظ أبو محمد ابنُ البِرْزالي في «معجم البلدان والقرى».

وكَنَّاز بن صُرَيم، شاعر جاهلي[6]، كان يُهاجي عَمرو ابن معديكرب.

وخبيئةُ بنُ كَنَّاز القيسي[7] قيس بن ثعلبة كان على الأُبُلَّة، فقال عمر بنُ الخَطَّاب: لا حاجة لنا فيه، هو يخبأ، وأبوه يَكْنِز.

وعبدُ الله بنُ كَنَّاز، عن عثمان بن أبي العاص الثقفي، وقيل في اسمه: عبد ربّه[8].

* قال: و[كِبَار] بالكسر، والخفة.

قلت: وبموحدة بدل النون، وآخره راء.

قال: ذو كِبَار من أقيال، اليمن[9] ومن ذريته الشَّعْبي عامرُ بنُ شَرَاحيل بن عبد بن ذي كِبَار.

* و[كُبَار] بالضم: ذو كُبَار شراحيل الحِمْيَري[10].

* و[كِيَار] بالكسر وياء.

---

(١) انظر «الأنساب» ١٠/ ٤٨٧-٤٩٠.

(٢) مترجم في «أنساب» السمعاني ١٠/ ٤٨٧، و«استدراك» ابن نقطة.

(٣) في «الأنساب» ١٠/ ٤٨٧: الثالث عشر.

(٤) انظر «غوطة دمشق» لمحمد كردعلي ص١٧٥.

(٥) انظر «غوطة دمشق» لمحمد كردعلي ص٨٨ و١٠٨ و١٦٢ و١٧٢ و١٨٣.

(٦) مترجم في «معجم الشعراء» للمرزباني ص٢٤٧، و«المؤتلف والمختلف» للدارقطني ٤/ ١٩٦٥.

(٧) «المؤتلف والمختلف» للدارقطني ٤/ ١٩٦٥، و«الإكمال» ٧/ ١٧٩.

(٨) في «الإكمال» ٧/ ١٧٩: عبد رب.

(٩) «المؤتلف والمختلف» ٤/ ١٩٦٥، و«الإكمال» ٧/ ١٧٩.

(١٠) «المؤتلف والمختلف» ٤/ ١٩٦٧، و«الإكمال» ٧/ ١٧٩.

قلت: مثناة تحت مخففة.

قال: نقيبُ السّبع كمالُ الدين عبدُ الله بنُ علي بن كِيَار، عن إبراهيم بن خليل.

قلت: وعن أحمد بنِ عبد الدائم، وقاله أبو عبد الله محمدُ بن المهندس ـ فيما وجدتُه بخط موفق الدين ـ: أبو محمد عبدُ الله بنُ علي بن كِيَار الكَرْكي.

* قال: كِنْدَة، معلوم.

قلت: هو بكسر أوله، ثم نون ساكنة، ثم دال مهملة مفتوحة، ثم هاء.

* قال: و[كُنْدة] بالضم: عليُّ بن حسين بن عاصم البِيْكَنْدي كُندة[1]، عن محمد بن سلام، مات سنة ست وسبعين ومئتين.

قلت: كذا وجدتُ وفاته بخط المصنِّف مرموزةً بالقلم الهندي، وهو خطأ، إنما تُوفي أبو الحسن عليُّ بنُ الحسين ابن عاصم بن الحارث الأعرج كُندة في شهر رجب سنة ست وثمانين ومئتين، ذكره غُنجار في «تاريخه»، فيما حكاه ابنُ ماكولا في «الإكمال»، وذكره بالسنة سنة ست وثمانين أبو بكر الشيرازي في «الألقاب»، وأبو القاسم بنُ مَنْده في «المستخرج» في ذكر من تُوفي سنة ست وثمانين، وذكره في الألقاب من «المستخرج»، فلم يذكر وفاته.

* قال: الكُوْراني، جماعة.

قلت: يُنسبون إلى كُوْرَان ـ بضم الكاف، وسكون الواو، وفتح الراء، تليها ألف، ثم نون ـ من قرى أسفراين، منهم أبو الفضل العباسُ بنُ إبراهيم بن العباس الكُوْرَاني[2]، عن محمد بن يحيى الذُّهْلي، تُوفي في حدود الثلاث مئة.

* و[الكَوْراني] بالفتح: الشيخ الزاهد أبو الحجاج يوسفُ الكَوْرَاني المصري، أخذ عنه أبو عبد الله الكَلَاثي[3] الفَرَضي المتأخر[4].

* قال: والكُوزَابي: بزاي وموحدة: القاضي عليُّ بنُ أحمد الفَرَحي الكُردي الشافعي[5]، قاضي حصن الأكراد، وكُوزاب: من قُرى قلعة فَرَح، حدَّثنا عن ابن عبد الدائم.

قلت: تقدم ذكره مختصراً في حرف الفاء[6].

* قال: والكُوَّرائي: بتثقيل الواو، وبعد الراء مدة: أحمدُ بنُ عبد السلام، شاعرُ المغرب بعد الست مئة، بديعُ القول.

* قلت: و[الكُوَاري] بتخفيف الواو، تليها الألف، ثم الراء مكسورة، تليها ياء النسب: الحاكم أبو طالب زيدُ ابنُ علي بن أحمد الكُوَاري[7]، من كُوَار: بلد بنواحي فارس، بينه وبين شيراز عشرةُ فراسخ، شيخٌ لهبة الله ابن عبد الوارث الشِّيرازي.

* كُوْز: بضم أوله، وسكون الواو، تليها زاي: كُوزُ بنُ مَوَلة بن هَمَّام، في بني أَسَد بن خُزَيمة.

وفي بني ضَبَّة: كُوْزُ بن كعب بن بَجَالة، ذكرهما ابنُ حبيب[8].

وكُوز بن علقمة، كان في وفد نجران، فأسلم، وقيل فيه بالراء بدل الواو، وصوَّبه ابنُ نقطة[9].

---

(١) مترجم في «الإكمال» ٧/ ١٨٠.

(٢) مترجم في «الأنساب» ١٠/ ٤٩٣.

(٣) سيرد ضبطه في رسم (الكَلَاثي) في آخر حرف الكاف ص٥٨٥، وسيرد في ترجمته ذكر الشيخ يوسف الكَوْراني.

(٤) وانظر أيضاً «التبصير» ٣/ ١٢٢٢.

(٥) مترجم في «معجم الشيوخ» للذهبي ٢/ ١٠ الترجمة (٥٠٩).

(٦) رسم (الفَرَحي) المتقدم ص٤٥٤.

(٧) مترجم في «الأنساب» ١٠/ ٤٩١، و«اللباب» ٣/ ١١٦.

(٨) في «مختلف القبائل ومؤتلفها» ص٣١٣، والوزير في «الإيناس» ص٢٣٩، ٢٤٠.

(٩) في «الاستدراك»: باب كوز، وقال ابن حجر في «التبصير» ٣/ ١١٩٨: والأكثر بالراء بدل الواو.

ومنقذ بن كُوز، والي خراسان، ووالي الشرطة لأبي جعفر المنصور، وفي قول الشاعر:

تَمَنَّى ابنُ كُوزٍ والسَّفاهةُ كاسْمِها
لِيَسْتَادَ مِنَّا أَنْ شَتَوْنَا لَيالِيا[1]

فابنُ كُوز هذا من بني أسد المذكور قبل.

* و[كَوَّرْ] بفتح الكاف، وكسر الواو مشددة، وسكون الراء: أبو حامد صالحُ بنُ قاسم بن يوسف الحَرْبي ابنُ كَوَّرْ[2]، حدَّث عن سعيد بن أحمد بن البَنّاء، تُوفي في شوال سنة عشرين وست مئة.

* قال: الكُوْفَاني.

قلت: بضم أوله، وسكون الواو، وفتح الفاء، تليها ألف، ثم نون مكسورة.

قال: أحمدُ بنُ أبي نصر[3]، شيخُ الصوفية بهَرَاة، عن أبي محمد بن النحاس، وعنه أبو الوقت.

قلت: تُوفي سنة سبع وستين وأربع مئة، كنيته أبو بكر.

* قال: و[الكُوْثاني] بمثلثة.

قلت: بدل الفاء.

قال: حمادُ بنُ منصور الكُوثاني[4]، عن الصَّرِيفيني، وعنه ابنُ عساكر.

قلت: كنيتُه أبو منصور، وكان ضَرِيراً، نسبتُه إلى كُوثَى من سواد العراق.

* قال: كِلَاب بن مُرَّة أبو قُصي، في النسب الشريف.

قلت: هو بالكسر والتخفيف، وآخره موحدة.

قال: وبنو كِلَاب: قبيلة.

قلت: هو بطنٌ من بني عامر بن صعصعة، وهو كِلَاب بن ربيعة بن عامر[5].

* قال: و[كَلَّاب] بالتثقيل.

قلت: مع فتح أوله.

قال: أبو هيذام كَلّاب بنُ حمزة، شاعر[6].

قلت: وكَلّاب العُقَيلي، شاعرٌ أيضاً، ذكره الدارقطني[7]، وأنشد له:

شمسُ عُقَارٍ قَميصُها قَمَرٌ
جِسْمٌ من الثَّلج روحُهُ نارُ[8]

وخالدُ بنُ كَلَّاب، ذكره العُقَيلي في «الضعفاء»[9]، وتركه أبو الفتح الأزدي، له عن أنس حديثٌ منكر: «إنَّ الله أكرم أُمتي بالألوية».

قال: وكلَّاب بنُ الحواري التنوخي، شيخٌ للسِّلَفي.

* و[كُلَّاب] بالضم: عبدُ الله بن سعيدُ بن كُلّاب البصري المتكلم، رأس الكُلَّابية[10].

* قلت: و[كُلَاب] بالضم أيضاً لكن مع التخفيف:

---

(١) البيت في «اللسان» في مادتي (سود) و(شتا)، وقوله: ليستاد منا، أي: يتزوج منا سيدة لأن أصابتنا سَنَة.

(٢) مترجم في «تكملة» المنذري ٣/ برقم (١٩٤٥).

(٣) مترجم في «استدراك» ابن نقطة: باب الكوفاني.

(٤) مترجم في «الاستدراك»: باب الكوثاني، و«معجم البلدان» مادة (كوثى). وفيه: أبو منصور بن حماد، بزيادة «بن»، وهو خطأ.

(٥) كذا قال ابنُ الكلبي في «الجمهرة» ٢/ ٢، وابنُ حزم في «الجمهرة» ص٢٨٢، وقال الدارقطني في «المؤتلف» ٤/ ١٩٨٦: كلاب بن عامر، دون ذكر ربيعة بينهما، وهو ما ذكره السمعاني في «الأنساب» ١١/ ٥١١.

(٦) مترجم في «المؤتلف والمختلف» للدارقطني ٤/ ١٩٨٧، و«الإكمال» ٧/ ١٧٤، وشُكل في «معجم» المرزباني ص٢٤٨، و«معجم الأدباء» ١٧/ ٢٠ بكسر الكاف وتخفيف اللام.

(٧) في «المؤتلف والمختلف» ٤/ ١٩٨٧.

(٨) في «المؤتلف»: النار.

(٩) ٢/ ١٥.

(١٠) مترجم في «سير أعلام النبلاء» ١١/ ١٧٤.

الكُلَاب: اسمُ ماءٍ لبني تغلب، وعنده كانت الوقعة التي يُقال لها: يوم الكُلَاب، وهو يومٌ مشهورٌ من أيام العرب، ذُكر في حديثِ عبد الرحمن بن طَرَفَة بن عَرْفَجَة بن أسعد بن كرب أنَّ عَرْفَجَة بن أسعد[١] رضي الله عنه قُطع أنفُه يوم الكُلاب، فاتَّخذ أنفاً من وَرِق، فأنتن عليه، فأمره النَّبيُّ ﷺ، فاتخذ أنفاً من ذهب. خرَّجه أبو داود[٢] وغيره.

وقيل: يوم الكُلَاب اثنان:

أحدهما: الذي تقدَّم.

والكُلَاب الثاني: كان على ماءٍ بين الرقة والبصرة على سبع ليال من اليمامة.

وبثهلان وادٍ يُقال له: الكُلَاب، فيه مياهٌ ونخيلٌ لبني العرجاء من بني نمير. ذكره ياقوت[٣].

* قال: و[كُلار] براء مخففاً: عبدُ الرحمن بنُ محمد ابن عفيف كُلَار[٤]، شيخُ أبي الوقت السِّجْزي.

قلت: هو خاتمةُ أصحاب أبي محمد عبد الرحمن بن أبي شُريح الشُّريحي، تُوفي سنة سبع وسبعين وأربع مئة ببلده بوشنج.

* قال: الكَلَاباذي.

قلت: بفتح أوله، وثالثُه موحدة مفتوحة، تليها ألف، ثم ذال معجمة مكسورة.

قال: عبدُ الله بنُ محمد بن يعقوب بن الحارث الحارثي الكَلَاباذي البُخاري الفقيه، شيخُ الحنفية[٥]، حدَّث عنه ابنُ مَنْدَه.

قلت: روى عن أبيه، وعمه جبريل بن يعقوب بن الحارث، وأبي المُوَجِّه محمد بن عمرو، وغيرهم، وله مصنَّفٌ سماه «الكشف عن وهم الطبقة الظَّلَمة أبا حنيفة رحمةُ الله عليه».

قال: والحافظ أبو نصر أحمدُ بنُ محمد بن الحسين بن الحسن بن علي بن رُسْتم الكَلَاباذي[٦]، مؤلف «تراجم رجال البخاري».

قلت: سمع الهيثم وغيره، حدَّث عنه جعفر المُستغفري، وأبو عبد الله الحاكم، تُوفي سنة ثمان وتسعين وثلاث مئة في جمادى الآخرة.

قال: وآخرون. فكَلَاباذ: محلة كبيرة ببخارى.

قلت: هي بأعلى البلد متصلةٌ بالسور.

قال: وكَلَاباذ: محلةٌ بمدينة كرمينية بقرب سمرقند.

قلت: المدينة بين بخارى وسمرقند.

* قال: و[الكُلَاباذي] بالضم: كلاباذ: محلةٌ بنيسابور، منها أبو حامد أحمدُ بنُ السري بن سهل الجَلّاب الجُلاباذي[٧]، بالجيم المشوبة بكاف، سمع محمدَ بنَ يزيد السُّلَمي، وعنه ابنُه علي.

قلت: كُلَاباذ هذه؛ ذكرها ابنُ السمعاني[٨]، وقال: وتُعَرَّب، فيُقال لها: جُلَاباذ وذكرها القُرطبي بضم الكاف، قال: وتُعَرَّب، فيُقال لها: جُلَاباذ بالجيم. انتهى.

---

(١) تعرف في «التجريد» ١/ ٣٧٨ إلى أسد.

(٢) برقم (٤٢٣٢) في الخاتم: باب ما جاء في ربط الأسنان بالذهب، وأخرجه الترمذي (١٧٧٠) في اللباس: باب ما جاء في ربط الأسنان بالذهب، والنسائي (٥١٦١) في الزينة: باب من أصيب أنفه هل يتخذ أنفاً من ذهب.

(٣) في «معجم البلدان» ٤/ ٤٧٤، و«المشترك» ص٣٧٥.

(٤) مترجم في «سير أعلام النبلاء» ١٨/ ٤٤٢.

(٥) مترجم في «سير أعلام النبلاء» ١٥/ ٤٢٤.

(٦) مترجم في «سير أعلام النبلاء» ١٧/ ٩٤.

(٧) مترجم في «الأنساب» ١٠/ ٥٠٩ في نسبة (الكلاباذي) بفتح الكاف، ثم قال: هكذا ذكره أبو الفضل المقدسي، وظني أنها كلاباذ بضم الكاف.

(٨) في «الأنساب» ١٠/ ٥١٠.

* قال: الكِلَابي.

قلت: بالكسر والموحدة مخففاً.

قال: ولد كلاب بن ربيعة بن عامر بن صعصعة[١]، وهم خلق، منهم قدامةُ بنُ عبد الله الكِلَابي، له صحبة.

وعمرو بنُ عاصم الكِلَابي[٢]، عن مُبَارك بن فَضَالة، وطبقتِه.

وعبدُ الوهَّاب بن الحسن الكِلَابي، مسندُ دمشق[٣].

* و[الكَلَاتي: نسبة إلى] كَلَات: قلعةٌ على جيحون، خربت.

قلت: هي بالفتح، وآخرها مثناة فوق، كانت قلعةً حصينة على شط جَيْحون، بالجانب الشرقي مما يلي بخارى.

قال: منها الفقيه محمودُ بنُ محمد الكَلَاتي الكَلَاباذي البخاري الواعظ، من رفاق أبي العلاء الفَرَضي، كان يعظ بمرو.

* قلت: و[الكَلَّائي] بفتح الكاف وتشديد ثانيه، وبعدها همزة مكسورة، ثم ياء النسب: أبو الحسن أحمدُ ابنُ عبد الله بن جعفر بن محمد البصري الكَلَّائي[٤]، نسبة إلى الكَلَّا: موضع بالبصرة، روى عنه أبو الفضل عليُّ بنُ الحسين الفلكي.

* و[الكَلَاثي] بالتخفيف: الشيخ العالم أبو عبد الله محمدُ بنُ شرف بن عادي القرشي الزُّبيري الكَلَاثي الفَرَضي[٥]، في حدود السبعين وسبع مئة، سمع الشيخ أبا الحجاج يوسف الكَوْراني بالقرافة يقول: جُعِلت العلومُ في صندوق، وجُعل مفتاحُه النحو[٦].

---

(١) انظر رسم (كلاب) المتقدم ص٥٨٣، والتعليق رقم (٥) فيها.

(٢) من رجال التهذيب.

(٣) مترجم في «سير أعلام النبلاء» ١٦/ ٥٥٧.

(٤) نسبه السمعاني في «الأنساب» ١٠/ ٥١٩ الكلائي، دون تشديد اللام، وقال: هذه النسبة إلى الكلا، وذكره ياقوت في مادة (الكَلّاء)، ثم ذكر أنه يقال أيضاً: الكلا، قال: الأول مشدد ممدود، والثاني مهموز مقصور.

(٥) مترجم في «الدرر الكامنة» ٥/ ١٩٥، ١٩٦.

(٦) هذا آخر المجلد الثاني من «توضيح المشتبه»، وقد ورد هنا ما نصُّه: آخر المجلد العشرين بعد المئة من الكواكب الدراري، والحمدُ لله رب العالمين كثيراً طيباً مباركاً فيه كما يحب ويرضى، وكما ينبغي لكرم وجهه ولعز جلاله، وصلى الله على سيدنا محمد النبي الأمي وعلى آله وأصحابه وأزواجه وذريته وأهل بيته الطيبين الطاهرين، وسلم تسليماً كثيراً دائماً أبداً إلى يوم الدين. وكان الفراغ من تعليقه يوم الثلاثاء سادس شهر رمضان المعظم سنة ثلاثين وثمان مئة من الهجرة النبوية، واشترك في كتابته جماعة، وختمه بهذه الأسطر العبدُ الفقير المعترف بالزلل والتقصير إبراهيم بن محمد بن محمود بن بدر الحنبلي، غفر الله لمؤلفه ولكتبته ولقارئه ولناسخه ولمن نظر فيه ولجميع المسلمين، فمن وجد عيباً فليسد الخلل، فجلَّ من لا عيب فيه وعلا، والله المستعان، وعليه التكلان، وهو حسبنا ونعم الوكيل، ولا حول ولا قوة إلا بالله، وهو أعلم وأحكم وأرحم. يتلوه في المجلد الذي بعده. قال: حرف اللام. اللبادي: جماعة.

حرف اللام

قال: حرف اللام.

* **اللَّبّادي**[١]، جماعة.

قلت: هو بفتح أوله، والموحدة المشددة، تليها ألف، ثم دال مهملة مكسورة، ومنهم القاضي محمدُ بنُ طاهر ابن عبد الرحمن السعيدي السمرقندي اللبّادي[٢]، روى عن أبي اليُسْر محمدِ بنِ محمد بن الحسين البَزْدَوي، مات سنة خمس عشرة وخمس مئة، ونسبتُه إلى سِكَّة اللبّادين محلة بسمرقند، خراب.

وسوقُ اللبّادين كان قبل الفتنة بدمشق جوار الجامع الأعظم، وهو الآن خراب.

وقَصْرُ اللبّاد من ضواحي دمشق من إقليم بيت لَهْيا[٣].

* قال: و[**اللُّبّادي**] بالضم: إسماعيلُ بنُ الحسين الحَرْبي[٤] ابنُ اللُّبّادي، عن ابن البَطِّي.

* **اللَّبْلي**، جماعة.

قلت: هو بفتح أوله، وسكون الموحدة، ثم لام مكسورة، نسبة إلى لَبْلَة، بلامين مفتوحتين، بينهما موحدة ساكنة، وآخرها هاء: بليدة من الأندلس، منها: أبو العباس أحمدُ بنُ تميم بن هشام بن أحمد بن عبد الله بن حَيُّون اللَّبْلي[٥]، سمع ببغداد من عمر بن طَبَرْزد، وبخراسان[٦] من المُؤَيَّد الطُّوسي، وبهَرَاة من أبي رَوْح عبد المُعِزّ الهَرَوي[٧].

* قال: و[**الكِيْلي**] بكاف مكسورة.

قلت: تليها مثناة تحت ساكنة.

قال: ثابتُ بنُ منصور الكِيلي الحافظ[٨]، عن مالك البانياسي ومن بعده، مات سنة ثمان وعشرين وخمس مئة.

قلت: نسبتُه إلى الكِيْل: قرية على شاطئ دجلة على مسيرة يوم من بغداد مما يلي طريق واسط.

* **اللَّبَقي**: بفتح اللام والموحدة، وكسر القاف، عليُّ ابنُ سلمة اللَّبَقي[٩]، عن شَبَابة بن سَوّار، وغيره.

* و[**اللِّيْفي**] بكسر اللام، ثم مثناة تحت ساكنة، ثم فاء مكسورة. أبو عبد الله محمد بنُ العباس البغدادي المُؤَدِّب، مولى بني هاشم، لقبه: لحيةُ اللِّيْف، نسبه أبو سعد ابنُ السمعاني[١٠]، فقال: اللِّيْفي، وذكر أنه سمع هَوْذَة بنَ خليفة، وسُرَيج[١١] بن النعمان، وغيرهما،

---

(١) التراجم التي ترد فيها الألف بعد اللام أفردها المصنّف في قسم مستقل هو باب اللام ألف يأتي بين بابي الواو والياء.

(٢) مترجم في «أنساب» السمعاني ١١/ ٧، و«معجم البلدان» مادة (اللبادين)، وفيه السعدي بدل السعيدي.

(٣) حقق الشيخ محمد دهمان موقعه فقال: إنه في طريق بساتين الصالحية التي يُذهب إليها من حي القزازين على نحو ألف خطوة، نقله عنه محمد كرد علي في كتابه «غوطة دمشق» ص١٨٩، وقال: وهو بستان كبير متصل بطاحون الأشنان، وما زال يعرف إلى الآن بقصر اللبان.

وانظر اللبادي أيضاً في «الأنساب» ١١/ ٧.

(٤) مترجم في «تكملة» المنذري ٣/ برقم (١٩٠٥) وفيات سنة ٦١٩.

(٥) مترجم في «سير أعلام النبلاء» ٢٢/ ٣٠١، و«تكملة» المنذري ٣/ الترجمة (٢١٩٩).

(٦) في «السير» و«التكملة»: وبنيسابور.

(٧) وانظر أيضاً «معجم البلدان» ٥/ ١٠، ١١.

(٨) مترجم في «الوافي» للصفدي ١٠/ ٤٧٢، و«شذارت الذهب» ٥/ ٩٣.

(٩) من رجال التهذيب.

(١٠) في «الأنساب» ١١/ ٥٠، وانظر ترجمته أيضاً في «تاريخ بغداد» ٣/ ١١٢.

(١١) بالسين المهملة وآخره جيم، من رجال التهذيب، وتصحفت في «تاريخ بغداد» ٣/ ١١٢، و«الأنساب» ١١/ ٥٠ إلى شريح، بالشين المعجمة، وآخره حاء مهملة.

وروى عنه أحمدُ بنُ سلمان النّجّاد، وأبو بكر الشافعي، وعبدُ الباقي بنُ قانع، وغيرهم وكان ثقةً صدوقاً. انتهى.

* و[الكِيْفي] بكاف مكسورة بدل اللام الثانية: عليُّ بنُ خَلَف الكِيْفي، من ساكني هَرَاة، حدَّث عن الحُميدي، وأحمدَ بنِ حَنْبَل، وغيرهما.

وأبو أحمد عبدُ الله بن يحيى بن نصر الكِيْفي، حدَّث بهَرَاة عن بشر بن موسى الأسدي، ويوسف بن موسى وغيره، وعنه أبو محمد بنُ أبي حاتم. ذكرهما أبو النضر الفامي في «تاريخ هراة».

وأبو منصور عبدُ الله بنُ أبي الفضل، ابنُ الكِيْفي[1]، سمع من عبد القادر الرُّهَاوي، وخلقٍ، وكان له معرفةٌ ومذاكرة.

* قال: اللَّبَن.

قلت: بفتح اللام والموحدة، تليها نون.

قال: عمرُ بنُ علي بن الحسين أبو علي الصُّوفي النَّسّابة[2]، عُرِف بابن أخي اللَّبن.

وراوي الشاطبية عن الناظم: معينُ الدين عبدُ الله ابنُ فار اللَّبَن.

قلت: هو أبو الفضل عبدُ الله بنُ محمد بن عبد الوارث الأنصاري المصري، آخرُ من روى عن أبي القاسم الشاطبي في الدنيا، بقي إلى سنة أربع وستين وست مئة[3].

* قال: و[اللَّيِّن] بياء مثقلة.

(١) ترجمه ابن نقطة في «الاستدراك»، ونسبه، فقال: أبو منصور عبد الله بن أبي الفضل بن أبي محمد بن الوليد، يُعرف بابن الكيفي.

(٢) مترجم في «استدراك» ابن نقطة.

(٣) مترجم في «معرفة القرّاء الكبار» ٢/ ٦٦١، الترجمة رقم (٦٢٩).

قلت: الياء مثناة تحت مكسورة.

قال: محمدُ بنُ علي البَلْخي الزاهد، يُلَقَّب باللَّيِّن[4]، سمع محمد بن تميم الفريابي، ومحمدَ بنَ عاصم.

* لُبَيّ بنُ لَبَا، قال ابنُ الصلاح: بوزن أُبَيّ بن فتى، وقال الحافظ ابنُ الدباغ: لُبَّى الأول بوزن فُعْلى، والثاني: بوزن عصاً، ووهم ابنُ قانع في اسمه، فقال: اسمه أُبَيّ.

قلت: الأولُ هو المشهور، وعليه الجمهور، وقد نَبَّه على وهم ابن قانع الحافظان أبو بكر الخطيب[5]، وأبو نصر الأمير[6]، ولُبَيّ هذا صحابي، رآه أبو بلج الصغير، واسمُه فيما ذكره البخاري: جارية[7] بن هرم التميمي، فقال أبو بَلْج: رأيتُ لُبَيَّ بنَ لَبَا رجلاً من أصحاب النبي ﷺ، يُساق له فرسُه، فجلَّلَه بُرداً عَدَنيّاً عليه مِطْرَفُ خَزّ. وفي سنده اضطراب، ومنه مجيئه عن أبي بلج جاريَة بن بَلْج التميمي، عن أبيه قال: رأيتُ لُبَيّ بنَ لَبَا، وكانت له صحبة، وعليه مطرف خَزٍّ، فسبق فرسٌ له، فجاء له ببُرد عَدَني.

وفي نسب بني سامة بن لؤي: لُبَيُّ بنُ سعد[8]، بطن منهم.

* قال: وأما أُبَيّ، فكثير.

(٤) مترجم في «استدراك» ابن نقطة: باب اللين واللبن.

(٥) في «تلخيص المتشابه» ٢/ ٨٢٩.

(٦) في «الإكمال» ٧/ ١٨٨، لكن تحرف فيه أُبَيّ إلى أمي.

(٧) في الأصل: حارثة، والتصويب من «التاريخ الكبير» ٢/ ٢٣٨ و٧/ ٢٥٠، وقد وهّم الدارقطني في «المؤتلف» ١/ ٤٤٢ البخاري فقال: ذكره البخاري فقال: جارية بن هرم التميمي، وإنما هو جارية بن بلج أبو بلج الواسطي. وجارية ابن هرم هو أبو الشيخ الفقيمي.

(٨) ذكره وغيره الأمير في «الإكمال» ٧/ ١٨٨، وابن حجر في «التبصير» ٣/ ١٢٢٧.

قلت: كسيِّد القُرّاء أُبَيّ بن كعب الأنصاري البدري، رضي الله عنه.

* لَبِيْد: بفتح أوله، وكسر الموحدة، وسكون المثناة تحت، تليها دال مهملة، كثير.

* و[لُبَيْد] بالتصغير: أبو لُبَيْد بن عَبَدة[1] ـ بالتحريك ـ من بني عامر بن لؤي، وكان من فرسان قريش وشعرائهم، أُراه[2] المذكور في قول أبي زَمْعَة الأسود ابن المطلب القُرشي:

سَيَكفيني الوليدُ أبا لُبَيْدٍ
ويَكْفي بَكْرُهُ عَوْدَ[3] ابنِ دَهْرِ

* قال: اللَّبِيري، ويُقال: الألبيري، جماعة من علماء ألبيرة: بلد بالأندلس.

* قلت: ويُقال: اللَّبِيْرة: بفتح اللام، وكسر الموحدة، وسكون المثناة تحت، وفتح الراء، تليها هاء، وإليها النسبةُ الأولى التي ذكرها المصنِّفُ وأما النسبة الثانية، فعلى القولِ الذي ذكره المصنِّفُ هنا في اسم البلد، وهو أَلْبِيْرة، بفتح الهمزة، وسكون اللام، والباقي سواء، وقد حكى المصنِّفُ القولين في اسم البلد في حرف الموحدة[4]، وهناك مذكورٌ جماعةٌ من هذه النسبة[5].

وربما يلتبس بالنسبة الأولى:

* اللَّبِيْدي: بدال مهملة بدل الراء، والباقي سواء، أبو القاسم عبدُ الرحمن بنُ محمد بن عبد الرحمن الحضرمي اللَّبِيدي، أحدُ فُقهاء القيروان، مشهور، حدَّث، ومات في حدود الثلاثين وأربع مئة[6].

* قال: و[الكَثِيري] بكاف.

قلت: مفتوحة، تليها مثلثة مكسورة.

قال: محمدُ بنُ إبراهيم الكَثِيري، عن إسماعيلَ بن أبي أُويس، وعنه الطحاوي.

قلت: نسبته إلى جدِّه كَثِير بن الصَّلْت، وقد ذكرتُه منسوباً إليه في حرف الكاف[7].

قال: وأبو سعيد ابنُ دَيْسَم الكَثِيري[8]، شيخٌ لابنِ العال.

قلت: قد ذكرتُه باسمه ونسبه إلى جدِّه كَثِير في حرف الكاف أيضاً.

* قال: ابن اللُّثْبِيَّة: الأزدي عبدُ الله، له صحبة.

* قلت: اللُّثْبِيَّة: بضم أوله، وسكون المثناة فوق، وكسر الموحدة، تليها مثناة تحت مشددة مفتوحة، ثم هاء، ويقال: ابنُ الأُثْبِيَّة، بهمزة مضمومة بدل اللام.

* قال: و[اللَّيْثِيَّة] بياء ومثلثة.

قلت: الياء مثناة تحت ساكنة، قبلها اللام مفتوحة، والمثلثة مكسورة بدل الموحدة.

---

(١) مترجم في «مؤتلف» الدارقطني ٤/١٩٩٦، و«الإكمال» ٧/ ١٨٨، وجعله محقق «جمهرة» ابن الكلبي ١/ ١٦٤ أبا لُبَيْدة بهاء في آخره، وشكل عَبْدة بسكون الباء، وشكل محقق «نسب قريش» ص٤٣٤ أبا ليد، بفتح اللام، وشكل عبدة بسكون الباء.

(٢) في الأصل: رواه، وهو خطأ، وجزم أنه هو المذكور في قول أبي زمعة الزبيري في «نسب قريش» ص٤٣٤.

(٣) في الأصل: عوف، والتصويب من «نسب قريش» للمصعب ص٤٤٣، والعَوْد: هو البعير المسن، والبكرُ: هو الفتى من الإبل، أراد هنا المقابلة بين الصغير والكبير، وسبب التحريف هو أن ابن دهر يسمى عوفاً.

(٤) رسم (البِيْري) ١/ ٣٤٠-٣٤١.

(٥) وذُكر غيرهم في «الإكمال» ٧/ ١٩٥، و«الأنساب» ١١/ ١٢-١٣.

(٦) مترجم في «سير أعلام النبلاء» ١٧/ ٦٢٣، وفيه: تُوفي سنة أربعين وأربع مئة، ذكره القاضي عياض، قلت: يعني في «ترتيب المدارك» ٤/ ٧٠٧، ومثله في «الديباج المذهب» ١/ ٤٨٤، ووقع في «شجرة النور الزكية» ١/ ١٠٩: توفي سنة ست وأربعين وأربع مئة، وفي «الأنساب» و«اللباب»: توفي قريباً من سنة ثلاثين وأربع مئة.

(٧) في رسم (الكَثِيري) ص٥٥٥.

(٨) تقدم في حرف الكاف رسم (الكَثِيري) ص٥٥٥.

قال: صُمَيْتَة بنتُ زيد اللَّيْثِيَّة، لها صحبة[١].

وأُميمة اللَّيْثِيَّة[٢]، عن عائشة.

* **اللَّتِّي**، معروف.

قلت: بفتح اللام، ثم مثناة فوق مشددة مكسورة، وهو مسندُ زمانِه أبو الـمُنَجَّا عبدُ الله بنُ عمر بن علي ابن زيد بن اللَّتِّي[٣]، روى عن أبي الوَقْت، وسعيد بن البَنّاء، وطائفة، وحدَّث ببغداد ودمشق وحلب والكرك، وآخرُ من روى عنه في الدنيا أبو العباس أحمدُ بنُ أبي طالب الـحَجّار بن الشّحنة، تُوفي ابنُ اللَّتِّي ببغداد سنة خمس وثلاثين وست مئة، وله تسعون سنة.

* قال: و[**اللُّبِّي**] بالضم وموحدة: محمد بن الحسن اللُّبِّي، عن السِّلَفي، روى عنه العمادُ الكاتب في «الخريدة» شعراً.

قلت: الشعرُ ما رواه العمادُ أبو عبد الله محمدُ بنُ محمد بن حامد الكاتب المذكور، عن اللُّبِّي المذكور، عن الحافظ أبي طاهر السِّلَفي قوله:

إنَّ عِلْمَ الحديثِ علمُ رجالٍ
تركوا الابتداع للاتّباعِ
فإذا الليلُ جَنَّهُمْ كَتَبُوهُ
وإذا أصبحوا غَدَوا للسَّماعِ[٤]

* قال: **اللَّحّام**، كَثِير[٥].

قلت: هو بحاء مهملة مشددة مفتوحة كاللام قبلها، وبعد الألف ميم.

* قال: و[**اللَّجّام**] بجيم: أبو بكر أحمدُ بنُ الحسين اللَّجّام الأردبيلي، ذكره ابنُ ماكولا[٦].

وخَلَفُ بنُ عثمان الأندلسي ابنُ اللَّجّام، عن عبد الله بن إبراهيم الأصِيلي.

قلتُ: وهذا أيضاً ذكره ابنُ ماكولا[٧] حاكياً عن الـحُميدي، عن أبي محمد بن حَزْم.

* و[**لِجَام**] بالكسر والتخفيف، لِجَامُ بنُ أبي القاسم ابن لِجَام الخطيب، حكى عن أبي عبد الله عمرو بن عُثمان المكي الصوفي.

وابنُ بَطَّال عليُّ بنُ خلف، يُعرف بابنِ اللِجَام، بكسر اللام مع التخفيف[٨].

* **لِحْيَان**: بفتح اللام وكسرها[٩]، وسكون الحاء المهملة، وفتح المثناة تحت المخففة، تليها ألفٌ، ثم نون، لِحْيَان بنُ هُذَيل بن مُدركة بن الياس بن مُضَر، بطن معروف، يُنسب إليه خلق[١٠].

* و[**لُحْيَان**] بضم اللام: في زُرعة بن سبأ الأصغر ابن كعب: ذو لُحْيان[١١] بن سعد[١٢] بن عوف بن عدي ابن مالك.

ومن ولده: أبيض[١٣] بن حَمّال المازني الصحابي.

* قال: **لُحَيّ**، معروف.

---

(١) مترجمة في «أسد الغابة» ٧/ ١٧٦.

(٢) ذكرها ابن نقطة في «الاستدراك»: باب اللتبية والليثية، وسمى أباها عاصماً، وقال: ذكرها ابن منده في «تاريخ النساء».

(٣) مترجم في «سير أعلام النبلاء» ٢٣/ ١٥.

(٤) وذكر ابن حجر:

* **الكَتِّي**: بفتح الكاف، ومثلثة، في «التبصير» ٣/ ١٢٣٢.

(٥) انظر «الإكمال» ٧/ ١٩٥، و«الأنساب» ١١/ ١٥، ١٦.

(٦) في «الإكمال» ٧/ ١٩٥، والسمعاني في «الأنساب» ١١/ ١٤.

(٧) في «الإكمال» ٧/ ١٩٥، والسمعاني في «الأنساب» ١١/ ١٤.

(٨) مترجم في «سير أعلام النبلاء» ١٨/ ٤٧، وشُكل فيه اللَّجّام، بتشديد الجيم، وهو خطأ.

(٩) قيَّدها ابنُ الأثير في «اللباب» ٣/ ١٢٩ بالكسر فقط.

(١٠) انظر «جمهرة» ابن الكلبي ١/ ١٨٨، و«اللباب» ٣/ ١٢٩.

(١١) شُكل في «القاموس» بالفتح.

(١٢) وقع في «القاموس» و«التاج»: أسعد، من غير «بن» قبله.

(١٣) تحرف في «التاج» ١٠/ ٣٣٤ إلى أبرض.

قلت: هو بضم اللام، وفتح الحاء المهملة، وتشديد الياء آخر الحروف.

*قال: و[نُجَيّ] بنون وجيم.

قلت: النونُ مضمومة، والجيم مفتوحة.

قال: عبدُ الله بنُ نُجَيّ[1]، عن أبيه، عن علي رضي الله عنه.

قلت: وعبدُ الله صحب علياً رضي الله عنه، وروى عنه.

وأبوه نُجَيّ[2] بن جابر، وقيل: نُجَيّ بن سلمة بن جشم الحضرمي.

ولعبد الله إخوةٌ سبعة، قُتِلوا مع علي رضي الله عنه بصفين، وهم علي، والحسين، وحمزةُ، ومسلم، وعمران، ونعيم، والأسقع ـ واسمه عقبة ـ رحمهم الله[3].

* قال: و[تُحَي] بمثناة ومهملة: حَمَّادُ بنُ تُحَي، كوفي، عن عون بن أبي جُحَيْفَة.

قلتُ: والدُ حماد بضم المثناة فوق، وفتح الحاء المهملة، ذكره المصنِّفُ هنا على الصواب، ووهم فيه في حرف المثناة فوق[4]، تقدَّم التنبيه عليه. والله أعلم.

* **اللَّخْمي**: بفتح أوله، وسكون الخاء المعجمة، وكسر الميم، نسبة إلى لَخْم واسمه: مالكُ بنُ عدي بن الحارث بن مُرَّة بن أُدَد بن زيد بن يَشْجُب بن عَرِيب ابن زيد بن كهلان بن سبأ، قبيلٌ يُنسب إليه خلق[5]، صحابةٌ، وغيرهم.

* و[**اللُّجْمي**] بضم اللام وجيم: إبراهيمُ بنُ مبارك ابن عبد الله اللُّجْمي، سمع من الموفق أحمدَ بن أحمد ابن أبي عمرو عثمان بن مكي بن عثمان الشارعي في سنة سبع وثلاثين وسبع مئة[6].

* **اللَّفَّاف**: بفتح اللام والفاء المشددة، تليها ألف، ثم فاء ثانية، معروف.

* و[**لُفَاف**] بضم اللام والتخفيف: لُفَاف بن كرز، عن أقرع بن شفي العَكّي، عاده رسولُ الله ﷺ في مرضه، تَفَرَّد به لُفَاف[7].

* قال: **اللُّنْبَاني**.

قلت: بضم أوله، وسكون النون، تليها موحدة مفتوحة، ثم ألف، ثم نون مكسورة.

قال: أبو الحسن أحمدُ بنُ محمد العَبْدي، مشهور[8].

قلت: هو ابنُ محمد بن عمر بن أَبَان، حدَّث عن ابن أبي الدنيا بتصانيفه، وعن عبد الله بنِ الإمام أحمد «مسند»[9] أبيه، وعن عبدِ الله بن روح المدائني، وغيرهم، وعنه أبو بكر بنُ المقرئ، وأبو محمد الحسنُ بن محمد بن يَوَه[10]، وغيرُهما، تُوفي سنة اثنتين وثلاثين وثلاث مئة، وقيل في كنيته: أبو بكر، وجعله أبو العلاء الفَرَضي اثنين، فوهم.

قال: وحفيدُه أبو الحسن أحمدُ بنُ محمد بن أحمد

---

(١) من رجال التهذيب.

(٢) من رجال التهذيب.

(٣) ذكرهم الأمير في «الإكمال» ٧/ ١٩٠.

(٤) ٢/ ١٥، وهو مترجم في «مؤتلف» الدارقطني ١/ ٣١١، و«الإكمال» ٧/ ١٩٠.

(٥) انظر «اللباب» ٣/ ١٣٠، و«جمهرة» ابن الكلبي ١/ ٦٢.

(٦) وذكر ابن حجر غيره ممن ينسب اللُّجْمي ٣/ ١٢٣٣، وذكر فيهم أبا بكر محمد بن الحسين اللُّجْمي الذي يُقال له: اللَّجّام أيضاً، وقد تقدم ص٥٨٩ لكن اسمه أحمد.

(٧) أورده ابن الأثير في «أسد الغابة» ١/ ١٣٠.

(٨) مترجم في «سير أعلام النبلاء» ١٥/ ٣١١.

(٩) في الأصل: المسند.

(١٠) قيدَّه ابنُ حجر في «التبصير» ٤/ ١٥٠١ بفتح الياء المثناة التحتية وفتح الواو مخففة، وتحرف في «السير» ١٥/ ٣١٢ إلى أريوه.

الزاهد العارف[١]، سمع أبا الشيخ، مات سنة ثلاث وعشرين وأربع مئة.

وولده شيخُ الصوفية، أبو منصور معمرُ بنُ أحمد ابن محمد اللُّنْبَاني[٢].

قلت: سمع من أبي الحسين ابن فاذشاه، وأبي بكر ابن رِيْذَة، وطبقتِهما، تُوفي سنة تسع وثمانين وأربع مئة.

قال: وابنُه أبو الروح محمد[٣] بن معمر، سمع رزقَ الله التميمي، وعنه السمعاني.

وأخواه أبو البركات محمد، وأبو الربيع محمد[٤]، سمعا أبا مطيع، مات أبو البركات فجأة سنة ستين وخمس مئة.

وعبدُ الله بنُ أحمد بن رزقويه اللُّنْبَاني[٥]، صحب أبا منصور معمراً.

قلت: وروى عنه وعن أبي المُظَفَّر محمدِ بنِ الحسن الجوهري.

قال: وإبراهيمُ بنُ أحمد اللُّنْبَاني[٦]، عن الطبراني.

قلت: وروى أيضاً عن محمدِ بنِ الجارود، ولقي الجُنَيد ببغداد، تُوفي سنة ثلاث وتسعين وثلاث مئة.

* قال: ولُنْبَان: محلة بأصبهان.

قلت: جزم ابنُ نقطة وغيره أنها قريةٌ بأصبهان[٧]، وقال أبو العلاء الفَرَضي: وهي من قُرى أصبهان. انتهى.

ومن هذه النسبة أيضاً: عبدُ الواحد بنُ أحمد بن محمد اللُّنْبَاني[٨]، حدَّث عن أبي سعيد محمد بن علي النَّقّاش، وعنه يحيى بنُ عبد الوهاب بن مَنْده.

وأبو الحسن محمدُ بنُ محمد بن محمد بن معمر اللُّنْبَاني، روى عن إسماعيل بن غانم بن خالد، ذكره ابنُ نقطة عن ابن النجار.

ورفيعُ الدين مسعودُ بنُ عبد العزيز بن مسعود اللُّنْبَاني، متأخر، ذكره أبو العلاء الفَرَضي.

* قال: و[اللُّبْنَاني] بتقديم الباء.

قلت: الموحدة على النون.

قال: نسبة إلى جبل لُبْنان، ما علمتُه سوى صاحبنا الصوفي مبارك اللُّبْنَاني.

قلت: هو أبو محمد مباركُ بنُ عبد الله اللُّبْنَاني الصوفي[٩]، حدَّث عن الأبرقوهي بـ«السيرة الشريفة»، وسمع كثيراً وذكره المصنِّفُ في «معجمه» المختص.

والأمين أبو سعيد المباركُ بنُ بركات بن المبارك اللُّبْنَاني، ثم الحَمَوي، حدَّث عن التاج عبد الخالق بن عبد السلام وغيره، وعنه العلّامة أبو المظفر يوسفُ بن محمد السِّرَّمرّي، ونسبه، وأراه الأول.

والله أعلم.

* قال: و[اللِّبْياني] بالكسر، وموحدة، ثم ياء: أبو العباس عبد الله بنُ أحمد اللِّبْياني[١٠]، عن أبيه، وعنه

---

(١) ترجمه ابن نقطة في «الاستدراك»، وزاد في نسبه عبد الله بين أحمد ومحمد، فيكون اسم أبيه عنده عبد الله.

(٢) مترجم في «أنساب» السمعاني ١١/ ٣٢، و«استدراك» ابن نقطة، و«معجم البلدان».

(٣) مترجم في «استدراك» ابن نقطة، و«أنساب» السمعاني.

(٤) ذكرهما ابن نقطة في «الاستدراك»، وذكر السمعاني أبا الحسن محمداً.

(٥) مترجم في «استدراك» ابن نقطة.

(٦) مترجم في «غاية النهاية» ١/ ٩، و«استدراك» ابن نقطة، وهو أبو بكر عبد الله بن أحمد بن أبي بكر الأصبهاني اللنباني، المعروف بابن رزقويه.

(٧) ذكر ذلك أيضاً ياقوت في «معجم البلدان»، وذكر السمعاني أنها محلة كبيرة بأصبهان.

(٨) مترجم في «استدراك» ابن نقطة.

(٩) مترجم في «الدرر الكامنة» ٤/ ٣٢١.

(١٠) مترجم في «استدراك» ابن نقطة.

ابنُ أبي زيد، وأبو الحسن القابسي.

قلت: هو ابنُ أحمد بن إبراهيم، وروى أيضاً عن أصحاب يحيى بن يحيى الليثي، وطبقتِهم.

* قال: اللَّهْبي، على القراءتين.

قلت: يعني المصنِّفُ في قوله تعالى: ﴿تَبَّتْ يَدَآ أَبِى لَهَبٍ وَتَبَّ﴾ قرأها عبدُ الله بن كثير بسكون الهاء، وباقي القُرّاء السبعة بفتحها.

قال: عليُّ بنُ أبي علي اللَّهَبي[1]، عن ابن المُنْكَدِر.

وأبو الفضل أحمدُ بنُ الحسين اللَّهَبي المدني[2]، عن عاصم بن سويد، وعنه الحسنُ بنُ علي السُّرِّي.

وإبراهيمُ بنُ أبي خِداش اللَّهَبي[3]، عن ابن عباس، شيخٌ لابنِ عُيينة.

قلت: وقال عمرو بن علي الفَلَّاس: حدَّثنا أبو عاصم، حدَّثنا ابنُ جُريج، أخبرني إبراهيمُ بنُ أبي خِدَاش، عن ابن عباس رضي الله عنهما، عن النبي ﷺ قال: «نعم المَقْبَرة هذه». وزعم ابنُ جُريج أنها مَقْبَرة مكة[4].

قال: وأبو جعفر محمدُ بنُ محمد، وعبدُ الله بن علي اللَّهَبيان المقرئان، صاحبا البَزِّي، تلا عليهما ابن ذُؤابة.

قلت: الأول: ابنُ محمد بن أحمد[5].

والثاني: ابنُ علي بن عبد الله بن حمزة بن إبراهيم بن عُتبة بن أبي خِدَاش بن عُتْبة بن أبي لَهَب بن عبد المطلب ابن هاشم[6].

وفي قول المصنِّف: ابن ذُؤابة، نظر، وهكذا قاله في «طبقات القرّاء» في ترجمة عبد الله بن علي[7]، فقال: قرأ عليه عليُّ بنُ سعيد القَزّاز ابن ذؤابة. وكذلك ذكره في ترجمته[8]، فقال: علي بنُ سعيد بن الحسن، أبو الحسن بن ذُؤابة البغدادي القَزّاز. انتهى. وإنما يُقال له: ابن أبي ذُؤابة، كما جزم به ابنُ نقطة[9].

* قال: و[اللِّهْبي] بالكسر: قبيلةٌ من الأزد تُعرف بالعِيَافة والزجر.

قلت: هم بنو لِهْب بن أَحْجَن بن كعب بن الحارث ابن كعب بن عبد الله بن مالك بن نصر بن الأزد، وفيهم يقول الشاعر:

خُبَيرٌ بنو لِهْب فلا تكُ ملغياً
مقالة لهبي إذا الطيرُ مَرَّتِ[10]

قال: منهم النعمانُ بنُ الرازية، وأبو نُخَيلة اللِّهْبِيَّان، لهما صحبة.

قلت: النعمانُ كان عريفَ الأسْد، وصاحبَ رايتِهم، يُعدُّ في الشاميين، وهو القائلُ: يا رسول الله ﷺ، إنا كنّا نعتافُ في الجاهلية، وقد جاء الله بالإسلام، فماذا تأمُرنا يا رسول الله؟ قال رسول الله ﷺ: «ففي الإسلام أصدقُها، ولكن لا يَمْتَنِعَنَّ أحدُكُم من سفر» رواه محمدُ بن حرب

---

(١) مترجم في «الإكمال» ٧/ ١٩٦، و«الأنساب» ١١/ ٤٤.

(٢) مترجم في «استدراك» ابن نقطة.

(٣) مترجم في «التاريخ الكبير» ١/ ٢٨٤، و«الأنساب» ١١/ ٤٤، و«استدراك» ابن نقطة.

(٤) أخرجه أحمد في «المسند» برقم (٣٤٧٢)، والبخاري في «التاريخ الكبير» ١/ ٢٨٤، وأورده الهيثمي في «مجمع الزوائد» ٣/ ٢٩٧ ونسبه لأحمد والبزار والطبراني في «الكبير» بنحوه، وقال: وفيه إبراهيم بن أبي خِداش، حدَّث عنه ابن جريج، وابن عيينة، كما قال أبو حاتم، ولم يضعفه أحد، وبقية رجاله رجالُ الصحيح.

(٥) مترجم في «غاية النهاية» ٢/ ٢٣٨، و«استدراك» ابن نقطة.

(٦) مترجم في «غاية النهاية» ١/ ٤٣٦، و«استدراك» ابن نقطة.

(٧) لم أجد ترجمته في مطبوع «طبقات القرّاء» للذهبي.

(٨) برقم (٢١٢) (طبعة مؤسسة الرسالة).

(٩) وانظر أيضاً «التبصير» ٣/ ١٢٣٥.

(١٠) البيت من شواهد العربية. انظر «الدرر اللوامع» ٢/ ٧ (طبعة الكويت).

الحمصي، حدَّثنا محمدُ بنُ الوليد، عن محمد بن صالح بن شريح، أنَّ أباه أخبره، أنَّ النعمان بن الرازية أخبره أنه قال: يا رسول الله، وذكر الحديث[١].

والرازية: براء، تليها ألف، ثم زاي مكسورة، ثم مثناة تحت مفتوحة، ثم هاء، وجدتُ المثناة تحت مشددةً بخط الحافظ أُبَيّ النَّرسي، وكلامُ أبي الفضل محمد بن طاهر المَقْدسي يدلُّ على تشديدها، فقال في كتابه «الأنساب المتفقة»[٢]: الرازية والرازية، الأولُ: النعمانُ بنُ الرازية اللِّهبي، قبيلةٌ من الأزْد، يُعَدُّ في الصحابة، والثاني: جماعة من النسوان من أهل الري، منهم: صفراء الرازية. انتهى.

وحكى ابنُ الجوزي في «التلقيح»[٣] قولاً آخر، فقال: النعمان بن الرازية، وقيل: ابن الرازية[٤]، يعني: بالموحدة.

وروينَاهُ في كتاب «الاستيعاب»[٥] لابن عبد البر: النعمان بن بازية، بالموحدة في أوله، وباقيه كالأول، وهو غريب.

وأما أبو نُخَيلة، فحديثُه عند محمدِ بن عثمان بن عبدالله[٦] بن مِقْلاص الثقفي الطائفي، عن عبد الله بن عقيل بن يزيد بن راشد، عن أبيه قال: خرجنا إلى المسلم بن حذيفة العامري، فأخبرنا أنَّ أبا رُهَيْمة السمعي، وأبا نُخَيلة اللِّهْبي قالا: أتينا رسول الله ﷺ بتِبْر، فكتب لنا كتاباً، وقال فيه: «من وجد شيئاً فهو له، والخُمْسُ في الرِّكاز، والزكاةُ من كل أربعين ديناراً دينار»[٧] رواه أبو حاتم الرازي، عن سليمان بن داود المكي من أهل تَبَالة، عن محمد بن عثمان به.

* قال: **اللَّوّاز**.

قلت: بفتح أوله، والواو المشددة، تليها الألف، ثم زاي.

قال: أبو القاسم عبدُ الرحمن بنُ محمد المصري[٨]، عن إبراهيم بن أبي داود البُرُلُّسِي، وعنه ابنُ المقرئ.

وأخوه عبدُ العليم[٩]، مات سنة ثمان عشرة وثلاث مئة.

قلت: وأخوه المذكور قبله عبدُ الرحمن بنُ محمد بن الحسن، مات سنة سبع عشرة قبل أخيه بسنة.

قال: و[**الكَوّاز**] بكاف: هبةُ الله بنُ علي الكَوّاز الزاهد[١٠]، عن عبد الملك بن بشران.

قلت: كنيته أبو سعد، تُوفي ببغداد سنة إحدى وثمانين وأربع مئة في شهر رجب.

قال: وآخرون[١١].

---

(١) أورده ابن الأثير في «أسد الغابة» ٥/ ٣٢٦، وابن حجر في «الإصابة» ٣/ ٥٦١، وسقط اسم محمد من مطبوع «أسد الغابة»، فوقع فيه: وروى صالح بن شريح، عن أبيه، وهو خطأ، لأن صالح بن شريح هو الذي يروي عن النعمان، كما ذكر البخاري في «التاريخ الكبير» ٨/ ٧٥، ٧٦.

(٢) ص٥٩.

(٣) ص٣١٠.

(٤) تحرف في «التلقيح» ص٢٦١ إلى الراذبة، واللهبي تحرف إلى اللهلبي.

(٥) ٣/ ٥٥٥.

(٦) في «أسد الغابة» ٦/ ١١٨: عبيد الله.

(٧) أخرجه ابن الأثير في ترجمة أبي رهيمة في «أسد الغابة» ٦/ ١١٨، وأورده في ترجمة أبي نُخَيلة اللهبي ٦/ ٣١٣.

(٨) مترجم في «الإكمال» ٧/ ١٩٦، و«استدراك» ابن نقطة، و«الأنساب» ١١/ ٣٤، ولم يذكر الأمير اسم أبيه محمد، بل نسبه إلى جده الحسن.

(٩) مترجم في «الإكمال» ٧/ ١٩٦، و«الأنساب» ١١/ ٣٤.

(١٠) ذكر الأمير في «الإكمال» ٧/ ١٩٦ كنيته فقط، وذكره باسمه وكنيته ابن نقطة في «الاستدراك».

(١١) انظر «الأنساب» ١٠/ ٤٩١، وذكر السمعاني ابن الكَوّاز نسبة لمن يعمل الكيزان الخزفية.

قلت: منهم عبدُ الله بنُ محمد الكَوَّاز[١]، مقل، له عن هُدبة بن خالد حديثٌ واحد، رواه عنه محمدُ بنُ حميد بن سهل.

* قال: اللَّوْزي.

قلت: بفتح أوله، وسكون الواو، وكسر الزاي.

قال: أبو شجاع محمدُ بنُ أبي محمد ابن المَقْرون اللَّوْزِي المُقْرئ[٢]، مات سنة سبع وتسعين وخمس مئة.

قلت: ببغداد، حدَّث عن أبي بكر بن الزاغوني وغيره، وقرأ على أبي الكرم الشَّهْرُزُوري وغيره، وأقرأ نحواً من ستين سنة.

قال: وابنُه عبدُ الحق اللَّوزي الخَيّاط[٣]، سمع ابن المادح، مات سنة خمس عشرة وست مئة.

قلت: ببغداد، وله خمس وستون سنة.

قال: واللَّوْزِية: محلة ببغداد.

قلت: في شرقيها متصلة بدرب الحب، ومنها أيضاً أبو الفضل محمد بن عمر بن يوسف الأُرْمَوي اللَّوزي[٤]، الفقيه الشافعي، آخرُ أصحاب أبي إسحاق الشِّيرازي موتاً، سمع الكثير من أبي جعفر بن المُسْلِمة، وأبي بكر الخطيب، وغيرهما، تُوفي سنة نَيِّف وأربعين وخمس مئة.

وأبو تراب يحيى بنُ أبي المعالي إبراهيم بن أبي تُراب محمد البغدادي، ثم الكَرْخي اللَّوْزِي البزاز، الفقيه الشافعي[٥]، تفقَّه على أبي الحسن محمد بن المبارك بن الخَلّ، وسمع منه ومن عبد الخالق اليُوسفي، وأبي الوقت، وغيرهم، تُوفي في شعبان سنة أربع عشرة وست مئة، وله ثمان وثمانون سنة.

ومحمدُ بنُ محمد بن ياسين أبو البركات اللَّوْزِي التاجر[٦]، حدَّث عن أبي الوقت عبد الأول السِّجْزي، وأبي الفضل محمد بن عُمر الأرموي، وغيرهما، ثم افتقر بعد تجارته، وأقام برباط المأمونيّة، وتُوفي في شوال سنة ست مئة.

أما أبو الحسن عليٌّ[٧] بن عبد الرحمن الأنصاري اللَّوزي، حدَّث عنه السِّلَفي، فنسبتُه إلى بيع اللَّوز.

* قال: و[اللَّوْري] براء: الإمام أبو إسحاق إبراهيمُ ابنُ عبد العزيز اللَّوْري[٨]، شيخُ دارِ الحديث الظاهرية، سمع ابنَ الجُمَّيزِي، وطبقته.

قلت: هو ابنُ عبد العزيز بن يحيى بن علي الرُّعَيني الأندلسي اللَّوْري، نزيل دمشق، ولد سنة أربع عشرة وست مئة بلَوْرة، وهي من أعمال إشبيلية.

* و[اللُّوري: نسبة إلى] لور بضم اللام، وإسقاط الهاء، من رُستاق خوزستان. منها: عمار بن علي اللُّوْري[٩]، راوي حكاية سفيان بن عيينة التي فيها: ومحبرتي كالجوزة، ومُقْلتي كالموزة، التي تسلسلت بالتبسُّم، ذكرتُها في كتابي «نفحات الأخيار من مسلسلات

---

(١) مترجم في «استدراك» ابن نقطة.

(٢) مترجم في «سير أعلام النبلاء» ٢١/ ٣٢٤.

(٣) مترجم في «تكملة» المنذري ٢/ الترجمة (١٥٨٦)، وأخوه عبد الرزاق مترجم في «التكملة» أيضاً برقم (٦٤٤) وفيات سنة ٥٩٨.

(٤) مترجم في «أنساب» السمعاني ١١/ ٣٧، «طبقات» السبكي ٦/ ١٦٥، ١٦٦.

(٥) مترجم في «سير أعلام النبلاء» ٢٢/ ٦٣.

(٦) مترجم في «تكملة» المنذري ٢/ الترجمة (٨٢٤).

(٧) اسمه عند ابن نقطة في «الاستدراك»: مكي.

(٨) مترجم في «شذرات الذهب» ٥/ ٤٠٠، وتصحفت نسبته فيه إلى اللوزي، بزاي.

(٩) مترجم في «الأنساب» ١١/ ٣٧، وفيه عامر بدل عمار، أما في «اللباب» ٣/ ١٣٥ فهو عمار مثل هنا.

الأخبار»، وعمار راوي الحكاية عن أحمد بن النضر[١] الهلالي، وعند عبد الله بنُ موسى السَّلَامي، صاحبُ مناكير.

* قال: والكُوْرِي.

قلت: بيَّض له المصنِّفُ، فكأنه لم يقع له، وهو بكاف مضمومة، والباقي سواء.

ومن هذه النسبة: أبو الحسن عليُّ بنُ غازي بن علي بن أبي بكر بن عبد الملك المَقْدسي الكُوري المُؤَدِّب[٢].

وأخته ضَيْفة.

وبنتُ عمها خديجةُ بنتُ أبي بكر بن علي بن أبي بكر الكُوْري[٣]، سمعنا منهم عن أبي عبد الله محمد بن دوالة الحلبي، وزينب ابنة الكمال المَقْدسية، ظفرتُ بسماعهم، وأفدتهم أصحابنا[٤]، ولله الحمد والمِنَّة.

* و[الكُوزي] بزاي بدل الراء: نسبة إلى كُوْز بن كعب بن بَجَالة، بطن من ضَبَّة، منهم: عامرُ بنُ شقيق الضَّبِّي الكُوْزِي، شاعر جاهلي[٥].

والمسيبُ بن زُهير بن عمرو بن حُمَيْل الكُوْزِي[٦]، من ولد مُنْقذ بن كُوز، والي الشُّرط للمنصور، وولي خراسان.

ومن كُوز بن مَوَلَة من بني أسد بن خزيمة، يزيدُ[٧] ابنُ حذيفة بن كُوز، كان شَرِيفاً.

وعاصمُ بنُ سُلَيمان العَبْدي البَصْري، يُعرف بالكُوْزِي، من بني كُوْز: قبيلة بالبصرة، قاله ابنُ نقطة[٨]، [حدَّث] عن هشام بن عروة، وطبقتِه، متهم رُميَ بالوضع، كنيتُه أبو شعيب، وقيل: أبو عمرو، وقيل: أبو محمد.

ونسبة إلى الجَد: أبو بكر محمدُ بنُ أحمد بن محمد ابن إبراهيم بن السَّكَن بن أخنس[٩] بن كُوز السَّكَني الكُوزي البُخاري، حدَّث عن أبي عمرو محمد بن محمد بن صابر وغيره، وعنه أبو محمد النَّخْشَبي.

* قال: اللَّيْثي.

قلت: بفتح أوله، وسكون المثناة تحت، ثم مثلثة مكسورة.

قال: بنو لَيْث بن بكر عبد مَنَاة بن كِنَانة بن خُزَيمة ابن مُدْرِكة، ومنهم أبو واقد اللَّيْثي الصحابي.

قلت: اختُلف في اسمه، فسمَّاه البخاري في «تاريخه»[١٠]، ومسلم في «الكنى»[١١]: الحارث بن عوف، وكذلك سمَّاه ابنُ الكلبي[١٢]، وقال عَبَّاس الدُّوري: سمعتُ يحيى يقولُ: أبو واقد اللَّيْثي عوف بن الحارث. وحكاهما ابنُ مَنْده في «الكنى»، وقدم الأول، وقيل: اسمه الحارثُ بنُ مالك، حكاه ابنُ عبد البَرّ[١٣] وغيرُه، وهو قولُ الواقدي، تُوفي أبو واقد رضي الله عنه بمكة سنة ثمانٍ وستين، عن خمس وسبعين سنة، وقيل: عن خمس وثمانين سنة.

---

(١) في «الأنساب» و«اللباب»: نصر.

(٢) مترجم في «الضوء اللامع» للسخاوي ٥/ ٢٧٤.

(٣) مترجمة في «الضوء اللامع» للسخاوي ١٢/ ٢٦.

(٤) كذا الأصل، ولعل الصواب: وأفدته أصحابنا، يعني: السماع.

(٥) ذكره ابنُ الكلبي في «جمهرة النسب» ١/ ٤١٢ (طبعة العظم).

(٦) مترجم في «تاريخ بغداد» ١٣/ ١٣٧، و«جمهرة» ابن حزم ص٢٠٤، وتصحف فيه حُمَيْل إلى خُمَيل.

(٧) اسمه في «جمهرة النسب» لابن الكلبي ١/ ٢٥٨: زيد (طبعة العظم).

(٨) في «الاستدراك»، وترجمه السمعاني في «الأنساب» ١٠/ ٤٩٣.

(٩) كذا في الأصل، ونسبه في «الأنساب» ١٠/ ٤٩٤:.... بن السكن بن سلمة بن الحكم بن السكن بن أخنس... فلعل الناسخ هنا انتقل من السكن الأول إلى السكن الثاني، وأسقط ما بينهما.

(١٠) ٢/ ٢٥٨ والكنى منه ٩/ ٨٤.

(١١) الورقة ١١٤ (نسخة الظاهرية المصورة بدار الفكر بدمشق).

(١٢) في «الجمهرة» ٦/ ٢٠٢ (طبعة العظم).

(١٣) في «الاستيعاب» ١/ ٣٠٣ (بهامش الإصابة).

أما أبو واقد اللَّيثي الصغير؛ فاسمُه: صالحُ بنُ محمد ابن زائدة المدني، تابعي[١]، روى عن أنس بن مالك، وسعيد بن المُسَيب، وسالم بنِ عبد الله بن عمر، وعنه عبدُ العزيز بن محمد الدَّرَاوردي وغيره، ضعيف، تُوفي سنة خمس وأربعين ومئة في قول.

قال: وعلقمة بن وَقَّاص[٢].

وعطاء بن يزيد[٣].

ويحيى بن يحيى الفقيهُ الأندلسي الليثي مولاهم[٤]، وهم من المصامدة، تَوَلَّى بني ليث.

قلت: هو يحيى بن يحيى بن كثير بن وِسْلَاس، وقيل: ابن وِسْلَاسَنْ[٥]، أصله من البربر، من قبيلةٍ يُقال لها: مصمودة، تولَّى بني ليث، فنُسِب إليهم، وهو من أكابر أصحاب مالك بن أنس، روى عنه «الموطأ»، ومن طريقه وقع لنا عالياً، ولله الحمد والمِنَّة، وروى عن سفيان بن عُيينة، والليثِ بن سعد، وغيرهم، تُوفي في شهر رجب سنة أربع وثلاثين ومئتين.

قال: وأولاده: أحمد، وإسحاق، وعبيد الله[٦].

قلتُ: كذا وجدتُه بخط المصنِّف، وفيه نظر، فإنَّ أحمد هذا حافدُ يحيى، لا ولده، كما صرّح به أبو سعيد ابنُ يونس في «تاريخه»، فقال: أحمد بن يحيى بن يحيى بن يحيى بن كثير الليثي، أندلسي، حدَّث، تُوفي سنة سبع وتسعين ومئتين، ومات بالأندلس. كذا هو بتكرار يحيى ثلاث مرات في نسخة الحافظ أبي القاسم ابن عساكر بـ«التاريخ» التي قرأها على الحافظ أبي بكر محمدِ بن أبي نصر اللَّفْتُواني، وهي أصلُ سماعه، وكذا تكرار يحيى ثلاثاً في نسخةٍ بـ«التاريخ» أيضاً بخط الحافظ أبي عبد الله الصُّوري[٧]، وصرَّح بذلك القاضي عياض، فقال في كتابه «ترتيب المدارك»[٨]: أحمد بن يحيى بن يحيى بن يحيى الليثي، ثلاثة في نسق، رفيعُ البيتِ في العلم والجاه، يُعرف بالثائر، سمع من أبي وضاح وعمه عبيد الله، ثم ذكر وفاته كما تقدم، وقال: وعمره سبع وأربعون[٩] سنة. انتهى.

ويُقويه أنَّ ابنَ عم أحمد المذكور ـ وهو يحيى بنُ إسحاق بن يحيى بن يحيى بن كثير ـ تُوفي قريباً من وفاة أحمد، تُوفي يحيى سنة ثلاث وثلاث مئة، فيما ذكره ابنُ يونس.

وأما عُبَيْد الله، فكنيتُه أبو مروان[١٠]، يروي عن أبيه، وهو آخر من حدَّث عنه، وروى أيضاً عن غير أبيه، وعنه أبو عيسى يحيى بنُ عبد الله بن أبي عيسى، وأحمدُ ابن نابت التغلبي، وطائفة.

وأما إسحاق[١١]، فقال ابنُ يونس: يُكنى أبا يعقوب،

---

(١) من رجال التهذيب.

(٢) من رجال التهذيب.

(٣) من رجال التهذيب.

(٤) مترجم في «سير أعلام النبلاء» ١٠/ ٥١٩.

(٥) يعني: بزيادة نون، كما ذكر ابن خلكان في «وفيات الأعيان» ٦/ ١٤٦.

(٦) تحرف في مطبوع «المشتبه» ص٥٦١ (طبعة مصر) إلى عبد الله. وهو على الصواب في طبعة ليدن ص٤٥٤.

(٧) ذكر ذلك الحميدي في ترجمة أحمد في «جذوة المقتبس» برقم (٢٥٦)، ثم قال: وقد أصلح على الثالث ضبة علامة للشك، ولا نعلم ليحيى بن يحيى ولداً اسمه يحيى. يعني أن أحمد عند الحميدي هو ولد يحيى الليثي لا حفيده، وهو ولده أيضاً عند ابن الفرضي في «تاريخ علماء الأندلس» برقم (٦١).

(٨) لم أجده في المطبوع منه.

(٩) في الأصل: وأربعين.

(١٠) مترجم في «سير أعلام النبلاء» ١٣/ ٥٣١.

(١١) مترجم في «تاريخ علماء الأندلس» ١/ ٧٠، و«جذوة المقتبس» برقم (٣١١).

أندلسي قرطبي، يَروي عن أبيه، وهو أخو عُبيد الله بن يحيى بن يحيى بن كثير، تُوفي بالأندلس سنة إحدى وستين ومئتين. انتهى. وقيل في كنيته أيضاً: أبو إسماعيل، كان أسنَّ من أخيه عُبيد الله، وكان عُبيد الله من أبَرِّ الناس بأخيه إسحاق هذا، وكان يأخذُ بركابه إذا ركب، ذكره القاضي عياض في كتابه «ترتيب المدارك».

قال: وبنوهم.

قلت: منهم: يحيى[1] بنُ إسحاق المذكور، حدَّث عن أبيه، عن جدِّه، رحل ودخل العراق، وكتب وحدَّث، تُوفي سنة ثلاث وثلاث مئة. قاله ابنُ يونس.

وأحمدُ بنُ يحيى بن يحيى بن يحيى بن كثير، وتقدَّم ذكره[2].

ومن ولد يحيى بن يحيى: محمدُ بنُ أبي عيسى اللَّيْثي، قاضي الجماعة بقُرطبة، فقيهٌ عالم، أديب فاضل، له شعر جيّد[3].

وأبو عيسى يحيى بنُ عبد الله بن أبي عيسى اللَّيْثي[4]، حدَّث عن عَمِّ والده عُبيد الله بن يحيى بن يحيى بن كثير، وغيره.

قال: وأبو ضمرة أنسُ بنُ عياض اللَّيْثي[5].

وسعيدُ بنُ أبي هلال اللَّيْثي[6].

ويزيدُ بنُ عبد الله بن الهاد اللَّيْثي[7].

وعُبيد بن عُمير اللَّيْثي[8].

وعليُّ بنُ بشرى اللَّيْثي السجستاني[9].

وأبو مسلم عُمر بنُ علي اللَّيْثي[10]. وخلق[11].

قلت: أبو مسلم هذا هو عُمر بنُ علي بن أحمد البُخاري الحافظ، روى عنه الحسينُ بنُ عبد الملك الخَلَّال.

* قال: و[اللُّبَّني نسبة إلى] لُبَّن: من قُرى القُدس.

قلت: هي بضم اللام، وفتح الموحدة المشددة، تليها نون.

قال: منها ركنُ الدين[12] محمدُ بنُ عبد الواحد المخزومي اللُّبَّني، معيدُ الناصرية، ثم قاضي بعلبك، مات أيام هولاوو.

قلت: هو أبو بكر محمدُ بنُ عبد الواحد بن عبد الجليل بن علي بن عبد الله المخزومي اللُّبَّني الشافعي، فقيه أديب، له نظم جيّد، علَّق عنه من شعره أبو حامد محمد ابنُ الصابوني[13].

قال: وابنُه معين الدين الكاتب، تأخَّر موته.

* و[اللُّبْني] بالسكون والخِف: القاضي محمدُ بنُ عبد المولى اللَّخْمي اللُّبْني، ضبطه ابنُ الأنماطي، وسمع منه شيئاً بمصر.

---

(١) مترجم في «جذوة المقتبس» برقم (٨٨١)، وفي «تاريخ علماء الأندلس» ٢/ ١٨٦، لكن اختلطت ترجمته فيه بترجمة أبيه، فليصحح.

(٢) ص٥٩٦، وهذه الصفحة أيضاً.

(٣) مترجم في «تاريخ علماء الأندلس» لابن الفرضي ٢/ ٥٨، و«ترتيب المدارك» للقاضي عياض ٣/ ٤٠٥.

(٤) مترجم في «سير أعلام النبلاء» ١٦/ ٢٦٧.

(٥) من رجال التهذيب.

(٦) من رجال التهذيب.

(٧) من رجال التهذيب.

(٨) من رجال التهذيب.

(٩) مترجم في «الإكمال» ١/ ٣٠٥ رسم (بُشْرى)، و«الأنساب» ١١/ ٥٠ (الليثي).

(١٠) مترجم في «سير أعلام النبلاء» ١٨/ ٤٠٧.

(١١) انظر «الأنساب» ١١/ ٤٧-٥٠.

(١٢) في «المشتبه» طبعة ليدن ص٤٨٤: ركن الدين، ومثله في «التبصير» ٣/ ١٢٣٧.

(١٣) كما ذكر في ترجمته في «التكملة» ص٢٨٢.

قلت: هو أبو عبد الله محمدُ بنُ المحدِّث أبي محمد عبد المولى بن محمد بن أبي عبد الله عُقْبة المالكي، حدَّث بالإجازة عن والده في سنة ثمان وثمانين وخمس مئة. وذكر أبو حامد ابنُ الصابوني في «مذيّله»[١] أنه سمع من والده عبد المولى، وروى عنه، وممن روى عن ولده أبي عبد الله محمد المذكور أيضاً أبو الميمون[٢] عبدُ الوهّاب بن عَتِيق بن هبة الله بن وَرْدان، وأبو الحسن عليُّ بنُ شجاع بن سالم المقرئ، وغيرهما[٣]، تُوفي في صفر سنة أربع وتسعين وخمس مئة، وكان مولدُه في سنة تسع وخمس مئة.

وأبوه أبو محمد عبدُ المولى[٤]، بالمغرب ودخل المشرق، ثم سكن مصر، وشهد بها، ولم تحمد[٥] سيرتُه، فيما ذكره السِّلَفي، حدَّث بالإجازة عن أبي الفتح نصر بن إبراهيم المَقْدسي، روى عنه ابنُه المذكور كما تقدم، وشجاعُ بنُ محمد بن سيدهم المُدْلِجي، وغيرهما، ونسبتُه إلى لُبْنَة: من قُرى المهدية بالمغرب.

* قال: و[اللَّبَني] نسبة إلى اللَّبَن.

قلت: هو بفتح اللام والموحدة معاً، ثم نون.

قال: أبو المكارم عَرَفَةُ بن علي البَنْدنيجي اللَّبَني[٦]، كان يشربُ اللبنَ، ولا يأكلُ خبزاً، حدَّث عن أبي الفضل الأُرموي، مات بعد الست مئة.

(١) ص٢٨٣.

(٢) في الأصل: أبو اليمون، والتصويب من ترجمته في «تكملة» المنذري ٣/ برقم (٢٢٤٥) وفيات سنة ٦٢٦.

(٣) في الأصل: وغيره.

(٤) مترجم في «تكملة» ابن الصابوني ص٢٨٣، و«معجم البلدان» (لبنة) ٥/ ١٢.

(٥) في الأصل: تحمل، وهو خطأ.

(٦) مترجم في «تكملة» المنذري ٢/ الترجمة (٩١٨)، و«تكملة» ابن الصابوني ص٢٨١.

قلت: في ربيع الأول سنة اثنتين وست مئة.

* قال: و[اللَّنْتي: نسبة إلى] لَنْت: قبيلة من البربر.

قلت: هي بفتح اللام، وسكون النون، تليها مثناة فوقية[٧]، وفي قول المصنِّف: قبيلة، نظر، إنما هي فخذ من البربر.

قال: منها أبو محمد عبدُ الله بنُ أيوب اللَّنْتي، رفيقُ ابنِ الدَّبَّاغ في الطلب عند أبي علي الصَّدَفي.

قلت: ذكره ابنُ نقطة[٨]، فقال: أبو محمد عبدُ الله ابنُ أبي عبد الله أيوب اللَّنْتي، قال أبو الوليد الأُندي: هو منسوبٌ إلى فَخذ من البربر، كان فاضلاً، صحبَنا عند القاضي أبي علي. انتهى.

* قال: و[اللِّيْني] بالكسر، وياء ساكنة.

قلت: الياء مثناة تحت، تليها نون مكسورة، نسبة إلى لين: من قُرى مرو.

قال: مكيُّ بن منصور المروزي اللِّيْني، الرجلُ الصالح، [عن ابن المبارك][٩] من قرية اللِّيْن، مات سنة ثلاث وثلاثين ومئتين.

قلت: كذا وجدتُه بخط المصنِّف: مكي بن منصور، وهو خطأ في اسمه واسم أبيه، إنما هو محمدُ بنُ نصر ابن الحسين بن عثمان المُزَني المَرْوَزي اللِّيني، كذلك سمّاه ابنُ ماكولا[١٠] وابن السمعاني[١١]، وأبو العلاء الفَرَضي، وغيرهم[١٢]، ولا أعلم فيه خلافاً، فقال

(٧) في الأصل: نون، وهو خطأ.

(٨) في «الاستدراك».

(٩) ما بين حاصرتين مستدرك من مطبوع «المشتبه» (ص٤٥٤ طبعة ليدن، ص٥٦٢ طبعة مصر)، و«التبصير» ٣/ ١٢٣٨.

(١٠) في «الإكمال» ٧/ ١٩٧.

(١١) في «الأنساب» ١١/ ٥٢ نقلاً عن ابن ماكولا.

(١٢) كياقوت في «معجم البلدان» ٥/ ٢٩.

ابنُ ماكولا: كان من عباد الله الصالحين، روى عن وكيع، وابنِ المبارك، وريعان، ومحمد بن فضيل، مات سنة ثلاث وثلاثين[١] ومئتين، ذكره ابنُ أبي مَعْدان في «تاريخ مرو»، انتهى[٢].

واللِّيْنُ أيضاً: قريةٌ كبيرة في ناحيةٍ بين النهرين التي بين الموصل ونصيبين.

ولِيْن: مكانٌ آخر ذكره عَبِيد بنُ الأبرص في قوله:

تغـيَّرتِ الـدِّيارُ بـذي الـدَّفِينِ
فَأَوْدِيَـةِ اللِّـوى فِرمـالِ لِـيْنِ[٣]

* قال: و[الكُتُبي، نسبة] إلى بيع الكُتُب: إبراهيمُ بنُ يوسف ابنُ خُتَّة الموصلي الكُتُبي، شيخٌ معمر، مات سنة اثنتين وتسعين وخمس مئة.

قلت: كذا وجدتُ وفاته، مرموزة بالقلم الهندي ـ بخط المصنِّف ـ وهو خطأ في موضعين، إنما تُوفي سنة اثنتين وخمسين وست مئة، وكان مولدُه سنة أربع وخمسين وخمس مئة، فيما ذكره أبو العلاء الفَرَضي، فيما وجدتُه، فيكون قد عاش ثمانياً وتسعين سنة، وقد ذكرتُه بنسبه في حرف الحاء المهملة[٤].

قال: وجماعة.

قلت: منهم الشرف أبو عبد الله محمدُ بنُ أحمد بن إبراهيم القُرشي الدمشقي الكُتُبي، حدَّث عن أبي عبد الله محمد بن غسان الأنصاري.

* و[الكُبَبي] بضم الكاف وموحدتين، الأولى مفتوحة، والثانية مكسورة: أبو علي حَسَنُ بنُ إسماعيل ابن حَسَن الإسكندري، ابنُ الكُبَبي[٥]، سمع بدمشق من أبي القاسم ابن عساكر، وحدَّث عنه، جمع كتاباً في الرقائق، تُوفي سنة خمس وست مئة بالإسكندرية.

وسويقة كُتَن: بضم الكاف، ثم مثناة فوق مفتوحة، تليها نون، محلةٌ ببخارى معروفة، لم أعلم منها أحداً. والله أعلم.

---

(١) لفظ «وثلاثين» سقط من مطبوع «الإكمال» ٧/ ١٩٧.

(٢) نقل السمعاني كلام ابن ماكولا هذا، ثم قال: وهذه النسبة لا أعرفها ولا قرية اللين، وظني أنها آلين بالألف الممدودة، وبعدها اللام، والنسبة إليها الآليني. أما ياقوت فجزم أنها قرية بمرو.

(٣) البيت في «ديوان عبيد» ص٥١ (تحقيق وشرح الدكتور حسين نصار)، ونقله ياقوت في «معجم البلدان».

(٤) ١/ ٦٣٩ رسم (خُتَّة).

(٥) مترجم في «تكملة» ابن الصابوني ص٢٧٩، و«تكملة» المنذري ٢/ برقم (١٠٧٢)، وتصحف في «التبصير» ٢/ ١٢٣٩ إلى الكبتي، بتاء مثناة فوقية آخره بدل الموحدة.

حرف الميم

قال: باب الميم.

* ماتي.

قلت: بعد الألف الساكنة مثناةٌ فوقُ مكسورة، تليها الياء آخر الحروف ساكنة.

قال: عليُّ بنُ عبد الرحمن بن عيسى بن زيد بن ماتي، الكوفي الكاتب، شيخُ أبي علي بن شاذان، مشهور[١].

قلت: عنده نسخةُ وكيع بنِ الجراح، عن الأعمش وغيره، حدَّث بها عن إبراهيمَ بنِ عبد الله بن عمر القصّار العَبْسي، عن وكيع، سمعها منه أبو علي بنُ شاذان في رَبَضِ حُميد من الكُوفة[٢]، في سنة أربع وأربعين وثلاث مئة، وتُوفي سنة سبع وأربعين.

* قال: و[ماني] بنون: ماني الزنديق، مشهور[٣].

قلت: ماني هذا كان في زمان بهرام بن هرمز بن سابور، وكان مجوسياً يَدَّعي متابعة المسيح عليه السلام، ووضع كتاباً سماه « الزَّنْد»، والزند، بلغتهم: التفسيرُ، يعني به: تفسير زرادشت، اعتقد فيه أنواعاً من الكفر، فأمر الملكُ بسلخ جلده حيّاً على باب مدينة جُنْدَيْسَابور، وحُشِي تِبْناً، وبقي طائفةٌ من أتباعه إلى أيام هارون الرشيد، فاستأصلهم قتلاً، وأحرق «الزَّند»، فانقطع أثرهم، ولله الحمد.

(١) مترجم في «سير أعلام النبلاء» ١٥/ ٥٦٦، وقيَّد الذهبي فيه ماتَى، بالفتح، ثم قال: والطلبة يقولون: ابن ماتي بالكسر، فكأنه يسوغ أيضاً.

(٢) ذكر ياقوت أن ربض حميد ـ وهو ابن قحطبة الطائي ـ ببغداد، ثم قال: وربض حميد خراب.

(٣) انظر «الملل والنحل» للشهرستاني ١/ ٢٤٤-٢٤٩.

قال: وماني الموسوس[٤]، مصري، سكن بغداد، وله شعر رائق، واسمُه محمدُ بنُ القاسم، في زمان المُبَرِّد.

قلت: مات المُبَرِّد في ذي الحجة سنة خمس وثمانين ومئتين.

* قال: ماح، بمهملة: محمدُ بنُ جبريل بن ماح الهَرَوي[٥]، عن حامد الرّفّاء، كنيتُه أبو منصور.

قلت: مات بغَزْنة في رمضان سنة ست عشرة وأربع مئة، فيما ذكره أبو علي محمدُ بنُ الفضل بن محمد ابن محمد بن جهاندار في «وفياته».

قال: ونافلتُه أبو الفتح عبدُ الملك بنُ أبي القاسم عبد الله بن أبي سهل بن أبي القاسم بن أبي منصور محمدِ بن جبريل بن مَاح الكُروخي[٦]، راوي «جامع الترمذي».

* و[ماخ] بخاء: أبردُ بنُ خالد بن ماخ البُخاري[٧]، عن عيسى غُنْجار، وعنه ابنُه أبو مقاتل محمد.

قلت: ابنُه هذا محمدُ[٨] بنُ الأبرد بن خالد بن عبد الرحمن بن ماخ، لقبُه متّ، سمع أيضاً عليَّ بن المديني، وغيرهما.

قال: وأبو بكر محمدُ بنُ أحمد بن خَنْب بن حامد البُخَاري[٩].

قلت: كذا وجدتُه بخط المصنِّف: بن حامد، وهو خطأ، إنما هو ابنُ حامديان بن ماخ، كذا نسبه ابنُ ماكولا

(٤) مترجم في «تاريخ بغداد» ٣/ ١٦٩، و«الإكمال» ٧/ ١٩٩.

(٥) مترجم في «الإكمال» ١/ ١٦٩ و٧/ ١٩٨.

(٦) مترجم في «سير أعلام النبلاء» ٢٠/ ٢٧٣، و«الأنساب» ١٠/ ٤٠٩، وتصحف فيه ماح إلى ماخ بالخاء المعجمة.

(٧) مترجم في «الإكمال» ١/ ١٦٩ و٧/ ١٩٧، ١٩٨.

(٨) مترجم في «الإكمال» ٧/ ١٩٨ و١/ ١٦٩.

(٩) مترجم في «سير أعلام النبلاء» ١٥/ ٥٢٣.

في حرف الميم[١]، والمشهورُ ما ذكره في حرف الجيم[٢]، في ترجمة والد ابنِ خَنْب المذكور، فقال: وأبو حامد أحمدُ بنُ خَنْب بن أحمد بن راجيان بن حامديان بن ماخك بن فرماي البخاري والد أبي بكر بن خَنْب. انتهى.

قال: ومسعودُ بنُ ماخ السمرقندي[٣]، سمع أبا محمد الدارمي.

قلت: وقيل: إنَّ أباه اسمُه محمود، ولقبُه ماخ.

* المادَرَائي: بفتح الميم، تليها ألف، ثم دال مهملة[٤] مفتوحة، ثم راء كذلك، تليها ألفٌ ممدودة، ثم همزة مكسورة، تليها ياء النسب، نسبة إلى مادَرَايا، قيل: هي قريةٌ فوق واسط من عمل فَمِ الصِّلْح، من سواد النهروان الأسفل. منها: أبو الحسن عليُّ بنُ إسحاق بن محمد بن البَخْتَري المادَرَائي[٥]، عن عليِّ بن حرب، وغيرِه، وعنه أبو بكر ابنُ المقرئ، وابنُ جُميع، وغيرهما.

وعثمانُ بنُ محمد بن إبراهيم أبو عمرو المادَرَائي، يروي عن أبي شعيب الحرّاني، توفي سنة إحدى وستين وثلاث مئة.

وأبو الطيب محمدُ بنُ الحسن بن أحمد بن علي المادَرَائي، مات بمصر في شوال سنة ثمان وثمانين وثلاث مئة[٦].

(١) تصحف في المطبوع منه ٧/ ١٩٨ إلى جامديان، بالجيم أوله، وهو على الصواب في «تاريخ بغداد» ١/ ٢٩٦.

(٢) رسم (خنب) ٢/ ١٥٧، وذكره في حرف الباء رسم (ماح) ١/ ١٦٩.

(٣) مترجم في «استدراك» ابن نقطة: باب ماح وماخ.

(٤) قيَّدها كذلك السمعاني في «الأنساب» ١١/ ٦٤، وجعلها ياقوت في «معجم البلدان» ذالاً معجمة.

(٥) مترجم في «سير أعلام النبلاء» ١٥/ ٣٣٤.

(٦) وانظر أيضاً «الأنساب» ١١/ ٦٤، ٥٦، و«معجم البلدان» (ماذرايا).

وآخرون.

* و[الماذَرائي] بذال معجمة بدل المهملة: عبدُ الرحمن ابنُ عبد العزيز بن ماذَرا المدائني الماذَرَائي[٧]، عن بشر ابن المفضل، وغيره، وعنه عَبَّاسٌ الدُّوري وغيره.

* قال: المَأْرِبي: بسكون الهمز وكسر. ومَأْرِب: مدينةٌ قريبة من صنعاء مما يلي حضرموت.

وقصرُ مَأْرِب: قصرٌ مشيد باليمن كان، أو بالعراق، قاله ياقوت.

قلت: إنما قاله ياقوت[٨]: مَأْرِب: قصرٌ عظيم باليمن أو بالعراق، مذكورٌ في الشعر[٩]، ذكره بعد ذكر المدينة المذكورة، فجعل مأربَ اثنين: المدينة، واسم القصر المذكور، والله أعلم.

قال: فمن البلد: أبيضُ بنُ حمَّال المَأْرَبي، له صحبة.

ويحيى بنُ قيس المَأْرِبي[١٠]، عن ثُمامة بن شَرَاحيل، وعنه ابنُه محمد.

ومحمدٌ أيضاً، يروي عن ابن جُريج، وعنه قُتيبة.

قلت: وكنَّاه قتيبةُ أبا عمر، فيما رواه البخاري[١١]، عن قُتيبة.

(٧) مترجم في «تاريخ بغداد» ١٠/ ٢٥٧، ووقع فيه: صادر بدل ماذرا، ووقع في «الإكمال» في رسم (سبوية) ٥/ ٢٤: صادرى، وذكر محققه أنه كُتب في نسخة: صادرا، وفي نسخة أخرى: صاذرا، بإعجام الدال، وترجمه السمعاني في «الأنساب» ١١/ ٦٥ كما ذكر المؤلف هنا.

(٨) في «المشترك» ص٣٨٠.

(٩) في قول الشاعر الذي أورده ياقوت:

أما ترى مأرباً ما كان أحصنَهُ

وما حواليه من سور وبنيان

(١٠) هو وابنه محمد من رجال التهذيب.

(١١) في «التاريخ الكبير» ١/ ٢٦٥.

قال: وثابتُ بنُ سعيد بن أبيض بن حَمَّال المَأْرِبي[١]، عن أبيه، وعنه ابنُ أخيه فَرَجُ بنُ سعيد المَأْرِبي[٢].

قلتُ: كذا وجدتُه بخط المصنِّف: ابن أخيه، وإنما هو حافدُ أخيه، فهو فَرَجُ بنُ سعيد بن علقمة بن سعيد ابن أبيض بن حَمَّال، لا خلافَ أعلمُه في ذلك، ولو عزاه المصنِّفُ إلى ابن نقطة[٣]؛ سلم، فإنَّه ذكره كذلك، فقال: وثابتُ بنُ سعيد المأربي، حدَّث عن أبيه، روى عنه ابنُ أخيه فَرَجُ بنُ سعيد. انتهى. وأراه وقع في هذا من قول البخاري في ترجمة فَرَج من « التاريخ»[٤]، فقال: يُعَدُّ في أهل اليمن، سمع عَمَّه ثابت بن سعيد[٥]، روى عنه الحُميدي. انتهى. لكن وجدتُه بخط أُبَيّ النَّرْسي: ثابت بن يزيد، وإنما هو ابن سعيد.

وقال البخاري أيضاً في ترجمة ثابت بن سعيد[٦]: حديثُه في أهل اليمن، سمع أباه، روى عنه فَرَجُ بنُ سعيد، فلم يقل: ابن أخيه، والله أعلم[٧].

* قال: والمازِني: بنو مازن بن النجار الخَزْرَجِيُّون.

قلت: مازن: بفتح أوله، وسكون الألف، تليها زاي مكسورة، ثم نون.

قال: منهم عبدُ الله بن زيد بن عاصم المازِني، بدريٌّ.

قلت: البدريُّ عبدُ الله بنُ زيد صاحب الأذان، وأما الذي ذكره المصنِّف، فلم يذكره ابنُ إسحاق فيمن شهد بدراً، بل ذكر فيهم صاحب الأذان، فقال: وعبدُ الله بنُ زيد المازني هو عَمُّ عبَّاد بن تميم المازني الأنصاري، والذي أُري الأذان هو عبدُ الله بنُ زيد بن عبدِ رَبِّه، وكلاهما من الخَزْرَج، والذي أُري الأذان شهد بدراً مع النبي ﷺ.

وكذلك ذكر ابنُ سعد في «الطبقات»[٨] صاحب الأذان في الطبقة الأولى من الأنصار الذين شهدوا بدراً، وذكر المازنيَّ في الطبقة الثانية من الأنصار[٩] ممن لم يشهد بدراً وشهد أُحداً وما بعدها من المشاهد، فقال بعد ذكر حبيب بن زيد: وأخوه عبدُ الله بن زيد بن عاصم بن عمرو[١٠] بن عوف بن مَبْذول بن عمرو بن غَنْم بن مازن بن النجار، وقال: وشهد عبدُ الله بنُ زيد أُحداً والخندق والمشاهد كُلَّها مع رسول الله ﷺ، وهو عَمُّ عَبَّاد بن تميم لأمِّه. انتهى.

وكذلك لم يذكره في أهل بدر أبو بكر ابنُ أبي خيثمة، ولا يعقوبُ بنُ سفيان الفَسَوي في «تاريخيهما»، ولا أبو بكر ابنُ البَرْقي في «تاريخ الصحابة»[١١]، بل ذكره في ترجمة من روى عن النبي ﷺ من الأنصار من غير أهل بدر، وقال بعده: وتميم المازني شهد الخندق وما بعده، وهو أخو عبد الله بن زيد لأمِّه، أمهما نُسَيبة بنت كعب، يقول من ينسبه: تميم بن غزنة بن عمرو بن عطية بن خنساء بن مبذول ابن عمرو بن غَنْم بن مازن بن النجار.

وقال ابنُ عبد البَرّ[١٢]: عبد الله بن زيد بن عاصم المازني شهد أُحُداً، ولم يشهد بدراً.

---

(١) من رجال التهذيب.

(٢) من رجال التهذيب.

(٣) في «الاستدراك»: باب المازني والمأربي.

(٤) ٧/ ١٣٤.

(٥) وقال ذلك أيضاً السمعاني في ترجمة فرج في «الأنساب» ١١/ ٦٧.

(٦) في «التاريخ الكبير» ٢/ ١٦٤.

(٧) وانظر (المأربي) أيضاً في «التبصير» ٤/ ١٣٣٨.

(٨) ٣/ ٥٣٦.

(٩) لم أجده في مطبوع «الطبقات».

(١٠) في «أسد الغابة» ١/ ٤٤٣ ترجمة حبيب و٣/ ٢٥٠ ترجمة أخيه عبد الله: عاصم بن كعب بن عمرو، بزيادة كعب بينهما.

(١١) وذكر ابن الأثير في ترجمة عبد الله بن زيد بن عاصم في «أسد الغابة» ٣/ ٢٥٠ أن الصحيح أنه لم يشهد بدراً.

(١٢) في «الاستيعاب» ٢/ ٣١٢ (بهامش الإصابة).

ولم يذكره ابنُ الجوزي في أهل بدر من كتابه «التلقيح».

نعم ذكره ابنُ مَنْده، فقال: عبد الله بن عاصم المازني الخَزْرَجي من بني النجار، قاتل مسيلمة، شهد بدراً، وقُتل يوم الحَرَّة سنة ثلاث وستين. انتهى. ولم أرَ من وافق ابن مَنْده على ذلك، وأرى المصنِّفَ تبعه[1]، والله أعلم.

فالمحفوظُ أنَّ البدريَّ أبو محمد عبد الله بن زيد بن عبد ربِّه، وقيل: ابن زيد بن ثعلبة بن عبد ربِّه الأنصاري من بلحارث بن الخزرج، وهو الذي أُري الأذان.

وقال البُخاري في «تاريخه الأوسط»: حدَّثنا علي، قال: عبدُ الله بن زيد بن عبد ربِّه الأنصاري من بلحارث ابن الخزرج، صاحب الأذان، وهو المدني، روى عنه عبدُ الله بن محمد بن عَقِيل، والآخر: عبدُ الله بنُ زيد ابن عاصم المازني المدني، قُتل يوم الحرّة، روى عنه عَبَّاد بنُ تميم ابن أخيه، ويحيى بنُ عُمارة، وقال ابنُ عُيينة: هذا صاحبُ الأذان، ولم يصنع شيئاً. انتهى.

وبنحوه قاله في «صحيحه».

قال: وواسع بن حَبَّان[2].

وعمرو بنُ يحيى بن عُمارة[3].

وآخرون.

وبنو مازن بن منصور بن عكرمة بن خَصَفَة بن قيس عَيْلان، خلقٌ، منهم عُتْبَةُ بنُ غَزْوان، أحد السابقين.

وعبدُ الله بنُ بُسْر المازني، له صحبة، وطائفة.

ومن مازن بن مالك بن عمرو بن تميم بن أُدّ بن طابخة: النَّضْرُ بن شُميل، شيخُ مرو[4].

وشيخُه أبو عَمرو بن العلاء، أحدُ السَّبْعة[5].

وآخرون، وهم بطنٌ من تميم.

قلتُ: كذا نقلتُه من خط المصنِّف، وقد أسقط والد تميم، فمازن المذكور هو ابنُ مالك بن عمرو بن تميم بن مُرّ بن أُدّ بن طابخة، لا أعلم في ذلك خلافاً. والله أعلم.

قال: ومنهم: أبو عثمان المازِني[6]، صاحبُ «التصريف».

قلت: وهم المصنِّفُ في هذا بعد قوله: وهم بطن من تميم، لأنه جَزَم بأن أبا عثمان من مازن تميم، وليس كذلك، لأنَّ أبا عثمان بكر بن محمد بن حبيب[7] ليس من مازن تميم. إنما هو من مازن بن شيبان بن ذُهل، لا خلافَ أعلمه في ذلك.

وقال أبو سعيد الحسنُ بنُ عبد الله السِّيرافي في كتابه «أخبار النحويين»[8]: أخبار أبي عثمان المازني، وهو بكرُ بنُ محمد، من بني مازن بن شَيْبان بن ذُهْل بن ثعلبة بن عُكابة ابن صَعب بن علي بن بكر بن وائل، وقد كان أُشخِص إلى الواثق، وكان السببُ في ذلك أنَّ جاريةً غَنَّتْ:

أَظُلَيْمُ إنَّ مُصَابَكُمْ رَجُلاً
أَهْدَى السَّلامَ تَحِيَّةً ظُلْمُ

فردَّ بعضُ الناس عليها نَصْبَ «رجلاً»، وظنَّ أنه خبرُ إنَّ، وإنما هو مفعولُ المصدر، ومصابكم: في معنى

---

(١) لكنه لم يتابعه في «التجريد» ١/ ٣١٢، فبعد أن نقل قول ابن منده أنه بدري، قال: وهذا غلط، ثم نقل عن ابن عبد البر أنه أُحدي.

(٢) من رجال التهذيب.

(٣) من رجال التهذيب.

(٤) من رجال التهذيب.

(٥) مترجم في «سير أعلام النبلاء» ٦/ ٤٠٧، و«معرفة القرّاء» للذهبي ١/ ١٠٠.

(٦) مترجم في «سير أعلام النبلاء» ١٢/ ٢٧٠.

(٧) هو بكر بن محمد بن عثمان ـ وقيل: بقية، وقيل: عدي ـ بن حبيب. انظر «تاريخ بغداد» ٧/ ٩٣، و«الوافي» ١٠/ ٢١١.

(٨) ص٥٧.

إصابتكم، وظُلْمُ: خبرُ إنَّ، فقالت: لا أقبلُ هذا، ولا أُغَيِّره، وقد قرأته كذا على أعلم الناس بالبصرة أبي عثمان المازني، فتقدَّم بإحضاره.

وقال السِّيرافي أيضاً: قال أبو العباس محمدُ بنُ يزيد، حدَّثني المازنيّ، قال: لما قدِمتُ سُرَّ من رأى؛ دخلتُ على الخليفة، وذكر القصة، وقال في غير هذه الرواية: إنه لما أُدخل عليه، قال له: يا اسمك؟ يُريد: ما اسمك؟ قال: وكأنَّه أراد أن يُعْلِمني معرفتَه بإبدال الباء مكان الميم في هذه اللغة، فقلتُ: بكر[1] بن محمد المازني، قال: أمازن شَيْبَان، أم مازن تميم. قلت: مازن شَيْبان، وذكر القصة، وفيها: ثم أُحضر التَّوَّزي، فكان في دار الواثق، وكان التَّوَّزي يقولُ: إنَّ مُصَابَكم رجلٌ، ويظنّ أنَّ «مُصَابَكم» مفعولٌ به، و«رجل» خبر، فقال المازني: كيف تقولُ: إنَّ ضَرْبك زيداً ظُلْمٌ؟ فقال التَّوَّزي: حسبي، وفَهِمَ. التَّوَّزي: عبدُ الله بنُ محمد، صاحبُ أبي عبيدة مَعْمَر بنِ المُثَنَّى.

وقال أبو بكر الحازمي في «العُجَالة»[2]: وإلى مازن ابن شيبان بن ذُهْل بن ثعلبة بن عُكَابَة بن صعب بن علي بن بكر بن وائل منهم: بكر بن محمد أبو عثمان المازني النحوي. انتهى.

أخذ المازني عن أبي عُبيدة مَعْمَر بن المثنى، والأصمعي، وأبي زيد سعيد بن أوس الأنصاري، وأبي الحسن المدائني، وغيرهم، وعنه أبو العَبَّاس المُبَرِّد، وغيره، وله تصانيفُ في العربية والعَرُوض والقَوَافي، وغير ذلك، تُوفي بالبصرة سنة سبع وأربعين ومئتين، وذكر بعضُهم أنه تُوفي سنة تسع، والأول المعروف.

وقال المُبَرِّد: أخبرنا المازني، عن العُتْبي، عن أبيه قال: قال الأحنفُ بن قيس: الكاملُ من عُدَّت سَقَطَاتُه.

* **المازُلي**: بضم الزاي، تليها لام مكسورة بدل النون[3]: أبو الحسين محمدُ بنُ الحسين بن مُعاذ المازُلي النيسابوري[4]، حدَّث عن الحسين بن الفضل البجلي، وتمتام، وغيرهما، تُوفي سنة خمس وثلاثين وثلاث مئة[5].

* قال: **المارِدي**: من مارِد: حصن بدُوْمَة الجَنْدَل.

قلت: هو حصن دومة، وهو بكسر الراء بعد الألف، ثم دال مهملة.

* قال: ومارِدة: رستاق بالأندلس.

قلت: هو كالأول بزيادة هاء في آخره، كورةٌ واسعة من نواحي الأندلس، فيما ذكره ياقوت[6].

قال: منه مُقرئ تونس أبو العباس أحمد بنُ ثابت المارِدي[7]، تلميذُ أبي الدّبّاج.

قلت: هو في طبقة أبي أسامة عبدِ الرحمن بن إسماعيل المقرئ الشافعي، نزل سَبْتَة، ثم رجلَ عنها بعد الستين وستّ مئة، فنزل تُونس، ومات وقد ذكرتُه في ترجمة شيخه أبي الحسن ابن الدّبّاج في حرف الذال المعجمة[8].

ونسبة إلى الجد: أبو محمد عبدُ الله بنُ محمد بن مكي ابن مارِدة المارِدِي السَّوَّاق البغدادي[9]، عن أبي الحسن

---

(١) في «معجم الأدباء» ٧/ ١١٢: فقلت على القياس: اسمي مكر، وفي رواية: فقلت: اسمي بكر، فضحك وأعجبه ذلك، وفطن لما قصدته، فإنني لم أجرؤ أن أواجهه بالمكر، فضحك وقال: اجلس فاطبئن، أي: فاطمئن.

(٢) ص١١١.

(٣) نسبة إلى مازُل: من قرى نيسابور.

(٤) مترجم في «الإكمال» ٧/ ٣٠٩، و«الأنساب» ١١/ ٧٠، و«معجم البلدان».

(٥) وانظر أيضاً «الأنساب» ١١/ ٧٠.

(٦) في «المشترك» ص٣٨١.

(٧) مترجم في «غاية النهاية» ١/ ٤١.

(٨) ١/ ٨٥٦ رسم (الدَّبّاج).

(٩) مترجم في «تاريخ بغداد» ١٠/ ١٤٣، و«الأنساب» ١١/ ٦٧.

عليٌّ بن محمد بن أحمد بن كيسان النحوي، وغيره، وعنه أبو بكر الخطيب، مات سنة أربع وأربعين وأربع مئة ببغداد، وكان صَدُوقاً دَيِّناً.

* و[المادَرِي] بتقديم الدال مفتوحة على الراء: أبو بكر محمدُ بنُ محمد بن أحمد بن حَزَابة[1] بن قيس بن مادَرة المادَرِي السمرقندي الفقيه الشافعي، أصلُه من مرو، حدَّث عن محمد بن صالح الكَرَابيسي، وأبي جعفر محمدِ ابنِ عبد الرحمن الأرزناني، وغيرهما، وعنه أبو سعد الإدريسي، وقال: مات قبل سنة ستين وثلاث مئة. انتهى.

وقد ذكره المصنِّف مختصراً في حرف الحاء المهملة[2].

* قال: و[المازَرِي] نسبة إلى مازَر: مدينة بصقلية.

قلت: هي بزاي مفتوحة بعد الألف، ثم راء.

قال: منها صاحبُ «المُعْلِم» أبو عبد الله محمدُ بنُ علي بن عمر التميمي المازَرِي[3]، أحدُ الأئمة، مات سنة ست وثلاثين وخمس مئة.

قلت: وقد نسبه بعضُهم بزيادة نون، فقال من أبيات كتبها على كتاب «المُعْلِم بفوائد صحيح مسلم»:

شَرْحُ الفقيهِ محمدِ بنِ عليِّ الـ
ـمازَرْنِي المعروفِ بالمتكلِّمِ

وهذا تصحيفٌ، وإنما ذكرتُه لئلا يغترَّ به.

قال: ومازَر: قريةٌ بلُرْستان[4] بين أصبهان وخوزستان، منها عياضُ بنُ محمد بن إبراهيم الأبهري، ثم المازَرِي الصُّوفي[5]، جالسه السِّلَفي سنة خمس مئة، وهو في عشر الثمانين.

قلتُ: كذا وجدتُه بخط المصنِّف، وقد وهم في قوله: جالسه السِّلَفي سنة خمس مئة، إنما سأله السِّلَفي عن مولده، فقال: في سنة خمس مئة، وقال السِّلَفي: وكان قد نَيَّف على السبعين، حكاه عن السِّلَفي بنحوه أبو العَلَاء الفَرَضي، وغيره[6].

* ماسِي: بسين مهملة مكسورة[7] بعد الألف، تليها الياء آخر الحروف ساكنة، جدُّ أبي محمد عبد الله بن إبراهيم ابن أيوب بن ماسِي البَزَّاز، صاحب أبي مسلم الكَجِّي، مشهور[8]، وآخرُ من روى عنه أبو إسحاق البرمكي.

* و[الماشِيُّ] بشين معجمة: نسبة إلى الماش، وهو الحَبُّ المعروف؛ أبو القاسم الحسينُ بنُ محمد[9] بن إسحاق المَرْوَزي الماشِيُّ، قيل له ذلك، لأنَّه كان يُكثر أكل الماش، حدَّث عن أبي القاسم حَمَّاد بن أحمد بن حماد القاضي السُّلَمي، وغيره، تُوفي بمرو سنة تسع وخمسين وثلاث مئة.

والماشي: بسكون آخره: ما علمتُه.

* قال: المالِكي: من كان على مذهب أبي عبد الله رحمةُ الله عليه.

---

(١) تحرف في «الأنساب» ١١/ ١٦٣ إلى جداية، وفي «اللباب» ٣/ ١٤٢ إلى حدابة.

(٢) ١/ ٦٩٨ رسم (حَزَابة).

(٣) ترجمه الذهبي في «سير أعلام النبلاء» ٢٠/ ١٠٤، وقيَّد المازري بفتح الزاي، وقال: وقد تُكسر. قال ابن حجر في «التبصير» ٣/ ١٣٣٦: وهو غير أبي عبد الله محمد بن المسلم المازري الأصولي.

(٤) تحرف في الأصل إلى بكرستان، ولرستان هي بلاد اللّر، وهو جيل من الأكراد في جبال بين أصبهان وخوزستان، قال ياقوت: وتلك النواحي تعرف بهم، فيقال: بلاد اللر، ويقال لها: لرستان، ويقال لها: اللور، أيضاً. ثم ذكرها ياقوت في مادة (اللور).

(٥) مترجم في «معجم البلدان» ٥/ ٤٠، و«المشترك» ص٣٨١.

(٦) قال ابن حجر في «التبصير» ٣/ ١٣٣٦:

* والمازوني: بزاي مضمومة، ثم واو، في المتأخرين، وقد يشتبه بأصل هذا الباب.

(٧) في الأصل: بسين مهملة بسين مكسورة، بتكرار لفظ «بسين».

(٨) مترجم في «سير أعلام النبلاء» ١٦/ ٢٥٢.

(٩) مثله في «الأنساب» ١١/ ٨٧، ووقع في «الإكمال» ٧/ ٣٧١: أحمد بدل محمد.

قلت: وأبو عبد الله محمدُ بنُ أحمد بن العُرَيِّسة البغدادي المالكي[١]، يذكر أنَّه من ولد أبي عبد الله مالك بن أنس الإمام المذكور، حدَّث عن أبي الوقت، وغيره، تُوفي سنة عشرين وست مئة.

قال: أما عبدُ الوهّاب بنُ محمد المالكي ابنُ الصابوني[٢]، صاحبُ ابن البَطِر، فمن المالكية: قرية بالسواد.

وابنُه عبدُ الخالق[٣].

قلت: كنيتُه أبو محمد، سمع «المسند» من ابن الحُصَين، وحدَّث به، وروى عن زاهرِ بنِ طاهر، والحسين بن عبد الملك الخَلَّال، تُوفي سنة اثنتين وتسعين وخمس مئة، وكانت وفاةُ أبيه عبد الوهّاب بن محمد بن الحسين في سنة ست وخمسين وخمس مئة.

وأختُ عبد الخالق المذكور، ستُّ الناس[٤] ابنةُ عبد الوهاب المالكي، حدَّثت عن ابن الحُصَين، وجماعة، تُوفيت سنة ثمان وثمانين وخمس مئة[٥].

* قال: و[الماكي] بلا لامٍ: أبو الفتح إسماعيلُ بنُ عبد الجبار الماكي، شيخٌ للسِّلَفي.

قلت: نسبتُه إلى جدٍّ له، فهو أبو الفتح إسماعيلُ بنُ عبد الجبار بن محمد بن ماك[٦].

* و[المالي] بلام بدل الكاف: محمدُ بنُ الحسين بن محمد ابن إبراهيم بن مهران بن مالة المالي أبو بكر الحَرْبي[٧]، حدَّث عن دَعْلَج، وأبي بحر بن كَوْثَر البَرْبَهاري، وغيرهما، وعنه محمدُ بنُ علي بن الفتح الحربي، وغيره، وكان شيخاً صالحاً.

* قال: المُبَارَكي.

قلت: بضم الميم، وفتح الموحدة، وبعد الألف راءٌ مفتوحة، ثم كاف مكسورة.

قال: أبو داود سليمانُ بنُ محمد، عن أبي شهاب الحنَّاط[٨]، فهو مما وهم فيه الخطيب[٩]، والأمير[١٠]، فسمَّوه سليمانَ بن داود[١١].

قلت: ذكر ابنُ نقطة[١٢] هذا الوهم، ونسبه للأمير، ثم الخطيب، ولا يَعَدُّ هذا وهماً، فإنه يُقال في والد سليمان هذا: داود، ومحمد، فكأنَّ داود لقبٌ، والله أعلم.

وذكر المحدِّث أبو صادق محمدُ بنُ الحافظ الرشيد أبي الحسين القُرشي ـ فيما وجدتُه بخطه ـ أنه ليس يُعَدُّ هذا خطأً، فإنَّه يُقال فيه: سليمان بن محمد المُبَاركي، وقيل: سليمان بن داود. انتهى. وهكذا ذكر ابنُ السمعاني[١٣]،

---

(١) مترجم في «تكملة» المنذري ٣/ الترجمة (١٩٣٧)، وهو محمد بن أحمد بن محمد بن أبي الفوارس، يعرف بابن العُرَيِّسة.

(٢) مترجم في «سير أعلام النبلاء» ٢٠/ ٣٥٤.

(٣) مترجم في «تكملة» المنذري ١/ الترجمة (٣٦٦).

(٤) مترجمة في «تكملة» المنذري ١/ الترجمة (١٧٧)، قال المنذري: واسمها زينب، وتُدعى المباركة.

(٥) وانظر أيضاً «الأنساب» ١١/ ٩٤-٩٨، و«اللباب» ٣/ ١٥٣-١٥٥.

(٦) وانظر أيضاً «التبصير» ٣/ ١٣٣٩.

(٧) مترجم في «الأنساب» للسمعاني ١١/ ١٠٢.

(٨) تصحف في «التبصير» ٣/ ١٣٣٩، و«المعجم الصغير» للطبراني ٢/ ٢٧٨. و«اللباب» ٣/ ١٥٩، إلى الخياط، بالخاء المعجمة والمثناة التحتية.

(٩) في «تاريخ بغداد» ٩/ ٣٨.

(١٠) في «الإكمال» ٧/ ٣٠٩.

(١١) سليمان المباركي هذا من رجال التهذيب، قال ابن حجر في «التقريب»: سليمان بن داود المباركي، ويقال: سليمان بن محمد، وهو أقوى.

(١٢) في «الاستدراك»: باب المباركي والنيازكي. ويقال فيه: وقد ذكره على الصواب ـ يعني: الخطيب ـ في ترجمة عبد ربه الحناط، يعني: أبي شهاب.

(١٣) في «الأنساب» ١١/ ١١٦.

ووافقه ابنُ الأثير في «اللباب»[١]، لكن ابن مَنْده في «الكنى» قاله: أبو داود سليمان بن محمد الـمُبَاركي.

وقال أبو القاسم ابنُ عساكر ـ فيما وجدتُه بخطه ـ في «معجم النَّبَل»[٢]: سليمانُ بن داود ـ ويقال: بن محمد ـ بن سليمان، أبو داود الـمُبَاركي. انتهى. فقَدَّم ذكر داود أوّلُ، وأقرَّه عليه الحافظان: أبو عبد الله الضِّياء الـمَقْدسي، وأبو الـحَجَّاج الـمِزِّي، في استدراكيهما عليه، وكتب المصنِّفُ استدراك الـمِزِّي بخطه مع زياداتٍ له عليه، ولم يتعرض لذكر والد سليمان هذا، والله أعلم، تُوفي الـمُبَاركي هذا سنة إحدى وثلاثين ومئتين. وقيل: سنة ثلاث وثلاثين ومئتين.

قال: ومحمدُ بنُ يونس الـمُبَاركي، عن يحيى بن هاشم السمسار.

وآخرون من الـمُبَارَك: قرية كبيرة بالسواد.

قلت: هي بليدةٌ بين بغداد وواسط على شاطىء دجلة.

وأما أبو زكريا يحيى بنُ يعقوب بن مرداس بن عبد الله البَقّال الـمُبَاركي[٣]، فمن الـمُبَارك: نهر بالبصرة، احتفره خالد القَسْري لهشامِ بنِ عبد الملك، روى الـمُبَاركي هذا عن سُويد بن سعيد، وعنه الطبراني[٤]، وغيره.

قال: والـحسنُ بنُ غالب بن علي بن الـمُبَارك الـمُبارَكي، شيخُ قاضي المرستان، منسوبٌ إلى جده.

وكذا أبو الطَّيِّب الـمُبَارَكي[٥]، شيخ للحاكم، اسمه: محمدُ بنُ عبد الله بن الـمُبارَك.

(١) ٣/ ١٥٩، وياقوت في «معجم البلدان» ٥/ ٥١.
(٢) ص ١٣٤.
(٣) مترجم في «تاريخ بغداد» ١٤/ ٢٢٦، و«الأنساب» للسمعاني ١١/ ١١٧، و«معجم البلدان» ٥/ ٥٠.
(٤) في «المعجم الصغير» ٢/ ٢٧٨.
(٥) مترجم في «الأنساب» للسمعاني ١١/ ١١٧، ١١٨.

قلت: كذا نقلتُه من خط المصنِّف، وقد أسقط اسمَ والد أبي الطَّيِّب، فقال الحاكم أبو عبد الله: حدَّثنا محمدُ ابنُ محمد بن عبد الله بن الـمُبَارَك، أنه سمع إسحاقَ ابنَ يعقوب السمسار، ذكره ابنُ نقطة كذلك، وقبله أبو سعد ابنُ السمعاني، قاله: محمد بن محمد بن عبد الله ابن المبارَك الـمُبَارَكي النيسابوري.

قال: وإبراهيمُ بنُ الـحسن بن أحمد الـمُبَارَكي الأصبهاني[٦]، كتب عنه أبو سعد الصائغ.

قلت: جَدُّ أبيه، اسمُه إبراهيمُ بنُ أبي عبد الله، وكان أبو عبد الله هذا إذا قيل له شيء يقول: مُبَارَك، فلُقِّب به، ونُسِب ولدُه إليه. وأبو سعد الصائغ هو الحافظ محمدُ بنُ عبد الواحد بن عبد الوَهَّاب الأصبهاني[٧].

* قال: و[النِّيَازَكي] بنون وياء.

قلت: النون بدل الميم مكسورة، تليها المثناة تحت، ثم ألف، ثم زاي، أطلق المصنِّفُ تقييدها، فيما وجدتُه بخطه.

قال: أبو نصر أحمدُ بنُ محمد بن الحسن البُخَاري ابنُ النِّيَازكي[٨]، عن أحمد بن محمد بن الـجَلِيل ـ بجيم ـ عن البخاري بكتاب «الأدب» له، وعنه أبو العلاء الواسطي.

قلت: وأبو عبد الله غُنْجار، وأبو العَبَّاس الـمُسْتَغفري، وغيرهما[٩]، مات ببلده كَرْمِيْنَة سنة تسع وتسعين وثلاث مئة، ذكرتُ نسبه بزيادة في حرف الخاء المعجمة[١٠].

(٦) مترجم في «اللباب» ٣/ ١٦٠، وسقط اسمه ونسبه من مطبوع «الأنساب» ١١/ ١١٨، فجاءت ترجمته مبتورة.
(٧) وانظر أيضاً «تكملة» ابن الصابوني ترجمة رقم (٣٢٥).
(٨) مترجم في «الإكمال» ٧/ ٣٠٩، و«تاريخ بغداد» ٤/ ٤٢٨، و«الأنساب» ١٢/ ١٨٠.
(٩) في الأصل: وغيره.
(١٠) ١/ ٧٩٩ رسم (الـجَلِيل).

قال: وأبو الفتح محمدُ بنُ الموفق بن نَيازِك النَّيازِكي[١]، عن أبي عاصم الفُضَيلي، شيخٌ لابن عساكر.

قلت: الزاي في نسبة هذا قيَّدها ابنُ نقطة بالكسر[٢]، وأما أبو نصر المذكور قبلُ، فالزاي من نسبته أطلقها الأمير، وقيَّدها أبو سعد ابنُ السمعاني[٣] بالفتح.

* قال: مُبَارَك، الجادة.

قلت: هو بضم أوله، وفتح الموحدة، وبعد الألف راء مفتوحة، ثم كاف.

* قال: و[مَنازِل] بنون، وزاي، ولام.

قلت: الميم مفتوحة، والزاي مكسورة.

قال: عبدُ الله بنُ محمد بن مَنازِل النيسابوري الضَّبِّي العارف[٤]، سمع السَّرِيَّ بن خُزَيمة، مات سنة إحدى وثلاثين وثلاث مئة.

قلت: وطريفُ بنُ الحسن بن مَنَازِل الغَسَّاني، سمع بقراءته من الملك الأعزّ أبي يوسف يعقوب بن الملك صلاح الدين أبي المُظَفَّر يوسف بن أيوب بن شاذي.

قال: وأبو غالب محمد[٥] بنُ عبدِ الواحد بن الحسن ابن مُنَازِل القَزَّاز، سمع أبا إسحاق البَرْمَكي.

وأخواه عبدُ الملك، وعليّ، حدَّث عنهما ابنُ طَبَرْزَد.

وابنُه أبو منصور[٦]، راوي «تاريخ بغداد».

قلت: سمعه كلَّه من مُصَنِّفِه أبي بكر الخطيب إلّا الجزء السادس والثلاثين، فقال: تُوفيت والدتي، واشتغلتُ بدفنِها والصلاةِ عليها، ففاتني هذا الجزء، وما أُعيد لي، لأنَّ الخطيب كان قد شرط في الابتداء أن لايُعاد الفوتُ لأحد، فبقي الجزءُ غير مسموع. انتهى.

وذكر أبو سعد السمعاني في «مُذَيَّله على التاريخ» أنَّ الجزء السابع والثلاثين أيضاً غير مسموع، ووهَّمَ من ذكر أن أبا منصور سمعه؛ لأنه شاهد بخُراسان نسخةً بخطه بـ«التاريخ» بخط شُجاع بن فارس الذهلي، وعلى وجه كل جزء منه سماعٌ لأبي غالب محمد بن عبد الواحد القَزَّاز، ولابنه أبي منصور عبد الرحمن، ولأخيه عبد المحسن، وكان على وجه السادس والسابع والثلاثين إجازة لأبي غالب ولأبي منصور عنه، يعني: الخطيب.

قال: وولدُه أبو السعادات نصرُ الله[٧]، وأقاربهم.

قلت: تقدَّم ذكرُ أبي منصور عبد الرحمن بن أبي غالب، وابنه نصر الله في حرف الراء في ترجمة زُرَيق[٨].

ومن الأقارب: ابنُ عَمِّ أبي غالب أبو المكارم أحمدُ ابنُ عبد الباقي بن الحسن بن مُنَازِل، حدَّث عنه أبو حفص عُمر بن طَبَرْزَد، تُوفي سنة اثنتين وثلاثين وخمس مئة[٩].

وابنُه رضوانُ[١٠] بنُ أحمد بن عبد الباقي، حدَّث عن ثابت بن بُنْدار، ومات قبل أبيه.

وآخرون من هذا البيت[١١].

قال: ومحمدُ بنُ الحسن بن مُنَازِل الموصلي الحداد[١٢]، عن أبي القاسم بن بِشْران.

---

(١) مترجم في «استدراك» ابن نقطة: باب المباركي والنيازكي.

(٢) وقيَّد النون في نسبته بالفتح. أما نسبة أبي نصر المذكور فقيَّد السمعاني النون فيها بالكسر.

(٣) في «الأنساب» ١٢/ ١٨٠.

(٤) مترجم في «الإكمال» ٧/ ٢٠٤.

(٥) هو وأخواه عبد الملك وعلي وابنه أبو منصور مترجمون في «استدراك» ابن نقطة، لكن قيَّد منازل في نسبهم بضم الميم لا بالفتح كما ذكر المؤلف هنا.

(٦) مترجم في «سير أعلام النبلاء» ٢٠/ ٦٩، واسمه عبد الرحمن ابن محمد بن عبدالواحد بن الحسن بن منازل بن زُرَيق الشيباني البغدادي الحريمي القزاز.

(٧) مترجم في «سير أعلام النبلاء» ٢١/ ١٣٢.

(٨) ١/ ٩٠٦.

(٩) مترجم في «الوافي بالوفيات» للصفدي ٧/ ١٣.

(١٠) مترجم في «استدراك» ابن نقطة.

(١١) ذكرهم ابن نقطة في «الاستدراك»: باب مبارك ومنازل.

(١٢) مترجم في «استدراك» ابن نقطة.

والحسينُ بنُ محمد بن أحمد بن مُنَازِل القايني[١]، شيخٌ لعبد الرحمن ابن مَنْده.

قلت: هو ابنُ محمد بن أحمد بن محمد بن إسحاق ابن محمدبن مُنَازل أبو القاسم، وقيل: أبو عبد الله، حدَّث عن محمد بن أحمد الشُّروطي.

وجدُّ أبي غالب، وأقاربه الذين تقدَّم ذكرهم، وجدُّ الموصلي والقايني المذكورين قيَّدهم المصنِّفُ ـ فيما وجدتُه بخطه ـ بفتح الميم، عطفاً على ابن مَنَازل الضَّبّي الزاهد صاحب السَّرِيِّ بن خُزيمة الذي جَدُّه بفتح الميم، وإنما المذكورون بضم الميم، كما قيَّده أبو بكر ابنُ نقطة في «إكماله».

وتقيُّ الدين عبدُ الرحمن بنُ أحمد بن مُنَازل بن معالي الواسطي ابنُ البغدادي، أحد القُرّاء بمصر، متأخر في حدود الثمانين وسبع مئة، وقفتُ له على شرحٍ مُطَوَّل لقصيدة الشاطبي في القراءات السبع[٢].

قال: وخالد الحَذَّاء، أحدُ الأئمة، يُكنى أبا المُنَازل بالضم[٣].

وأبو مُنَازل عثمانُ بنُ عبيد الله[٤]، عن شُريح القاضي، وعنه حَجَّاجُ بنُ أرطاة.

وأبو المُنَازِل البَلْخي القاضي[٥]، اسمُه محمدُ بنُ أحمد بن أحْيَد، سمع «جامع» البخاري من بكر بن محمد ابن جعفر.

وصُرَدُ بنُ أبي المُنازِل[٦]، له ذكر.

ومسلمُ بنُ أبي المُنازِل[٧]، عن معاوية الضّالّ، وعنه البغوي.

واختُلف في ضم يوسفَ بن منَازل الكوفي، سمع عبد الله بن إدريس.

قلت: والدُ يوسف هذا، قيَّده عبدُ الغني بنُ سعيد[٨] بفتح الميم، والدارقطني[٩] بالضم، والفتحُ راجحٌ عند ابن ماكولا، فقال[١٠]: وكأنه الأصح، وذكره الدارقطني بالضم، ولا أراه يُتابع على ذلك. انتهى. وقال في «التهذيب» عن فتح الميم: وهو الأصوب، وكذلك قاله يعقوبُ بنُ شيبة، وهو إمامٌ في هذا العلم يُقتدى به. انتهى.

ومن المضموم أيضاً: فُرعان بن الأعرف أبو المُنَازِل تقدَّم ذكرُه وذكرُ ابنه مُنَازِل في حرف الفاء[١١].

ومُنَازِل بن سَلَّام[١٢]، عن مُجالد، عن الشعبي، قِصَّة دِرْع علي رضي الله عنه، ومخاصمته لليهودي فيها إلى شُريح القاضي، روى عنه أبو الحسن المدائني.

---

(١) مترجم في «استدراك» ابن نقطة.

(٢) ترجمه ابن الجزري في «غاية النهاية» ١/ ٣٦٤، وذكر أنه شيخه، وأنه شرح الشاطبية شرحين، وأنه انتهت إليه مشيخة الإقراء بالديار المصرية، وقد تحرفت فيه منازِل إلى المبارك.

(٣) هو من رجال التهذيب، وقيَّده ابن حجر في «التقريب» أبا المنازل بفتح الميم، قال: وقيل بضمها.

(٤) مترجم في «مؤتلف» الدارقطني ٤/ ٢١٠٢، ٢١٠٣، و«الإكمال» ٧/ ٢٠٣.

(٥) مترجم في «الإكمال» ٧/ ٢٠٣.

(٦) مترجم في «مؤتلف» عبد الغني ص١٢٢، و«الإكمال» ٧/ ٢٠٣.

(٧) مترجم في «الإكمال» ٧/ ٢٠٣، و«مؤتلف» عبد الغني ص١٢٢.

(٨) في «المؤتلف» ص١٢٢.

(٩) في «المؤتلف» ٤/ ٢١٠٢، وهو من رجال التهذيب.

(١٠) في «الإكمال» ٧/ ٢٠٣.

(١١) أي رسم (فرعان) ص٤٦٠، ٤٦١، وذكره الأمير في «الإكمال» ٧/ ٢٠٣.

(١٢) مترجم في «مؤتلف» الدارقطني ٤/ ٢١٠١، ٢١٠٢، و«الإكمال» ٧/ ٢٠٣.

وأبو الـمُنَازِل مُثَنَّى بن ماوي، وعند البخاري[١]: ابن مازن[٢] العبدي، روى عنه الـحَجَّاجُ بن حَسَّان.

* قال: مُبَادر بن عبيد الله الرَّقِّي[٣]، عن أبي عبد الله ابن مَنْده.

قلت: هو بضم أوله، وفتح الموحدة، وبعد الألف دالٌ مهملة، ثم راء.

وكذلك أبو العباس أحمدُ بنُ عبد الرحمن بن مُبَادِر الدّقّاق[٤]، حدَّث عن أبي عبد الله الـحُسين ابن البُسْري وعنه أبو محمد ابنُ الأخضر، وغيره، تُوفي سنة أربع وستين وخمس مئة.

وأبو بكر عبدُ الله بن مُبَادِر بن عبد الله الضرير[٥]، حدَّث عن أبي الكرم بن الشهرزوري، وغيره.

وأبو الحسن عبدُ الرحمن بنُ ريّان بن أبي فراس بن عَيّاش بن رَيَّان بن عُروة بن مُبَادِر بن عُروة السّنْدي الـحَنْبَلي الكاتب، سمع من أبي جعفر محمد بن عبد الكريم ابن السيدي، وغيره، ولد في صفر سنة سبع عشرة وست مئة، ولم أقف على وفاته، ذكرتُه في حرف السين المهملة[٦].

وأبو عبد الله محمود بنُ أحمد بن محمد بن مُبَادِر التاذِفي، حدَّث عن يوسف بن خليل، وعنه القطبُ عبدُ الكريم الحلبي، وغيره.

* قال: [مُنَاذِر] بنون وذال.

قلت: معجمة، مع فتح أوله وضمه.

قال: محمدُ بنُ مُنَاذر، الشاعرُ المشهور[٧].

قلت: قيل في اسم أبيه بفتح الميم وضَمِّها، والضَّمُّ أرجح، وقال أبو نصر الجوهري: فمن فتح الميم منه لم يصرفه، ويقول: إنه جمعُ مُنْذر، لأنه محمدُ بنُ مُنْذِر بن مُنْذِر بن مُنْذِر، ومن ضمها صرفه، وهم الـمَنَاذِرة، يريد آل[٨] الـمُنْذر، أو جماعة الحي، مثل الـمَهَالبة والـمَسَامعة. وذكره في «الصحاح»، وقال الـمُبَرّد[٩]: كان محمد بن مُنَاذر إذا قيل له بفتح الميم يغضب، ويقولُ: الصُّغْرى أمِ الكُبْرى[١٠]؟ وهما كورتان من كور الأهواز، إنما هو مُنَاذر، اسمُ فاعل من نَاذَر، مثل مُضَارب من ضَارَب. انتهى. ومحمدٌ هذا روى عن مالك، والثوري، وغيرهما، وعنه محمدُ بنُ ميمون الخياط وغيره، ذكره عباس الدُّوري في «التاريخ» عن يحيى بن مَعين، فقال: سمعت يحيى ـ وذكرتُ له شيخاً كان يلزم سفيانَ بن عُيينة، يُقال له: ابن مُنَاذِر ـ فقال: أعرفُه، كأنَّه صاحبُ الشعر[١١]، ولم يكن من أصحاب الحديث، وكان يَعْشَقُ، وذكر كلاماً، وقال: ويُشَبِّبُ بالنِّسَاء الثقفيات، فطردوه من البصرة، وكان يُرسِلُ العقارب في المسجد الحرام حتى يلسعن الناس، وكان يصبُّ المدادَ بالليل في المواضع التي[١٢] يُتوضَّأ منها حتى تَسْوَدَّ وجوهُ الناس، ليس يروي عنه رجلٌ فيه خير. وقال عباس: سمعتُ بعضَ أصحابنا قال:

---

(١) في «التاريخ الكبير» ٧/ ٤٢٠.

(٢) قال الدارقطني في «المؤتلف» ٤/ ٢١٠٣، والأمير في «الإكمال» ٧/ ٢٠٣: والصواب: مثنى بن ماوي.

(٣) مترجم في «الإكمال» ٧/ ٢٠٢.

(٤) مترجم في «استدراك» ابن نقطة: باب مناذر ومبادر.

(٥) مترجم في «استدراك» ابن نقطة: باب مناذر ومبادر.

(٦) في رسم (السّنْدي) ص٩٠.

(٧) مترجم في «الإكمال» ٧/ ٢٠٢، و«الوافي بالوفيات» ٥/ ٦٣-٦٥.

(٨) في الأصل: أن، والتصويب من «صحاح» الجوهري.

(٩) وذكره عنه ياقوت في «معجم البلدان» مادة (مَنَاذر).

(١٠) عبارة «معجم البلدان»: أمَنَاذر الكبرى أم مَنَاذر الصغرى.

(١١) لفظ «الوافي»: كان صاحب شعر.

(١٢) في الأصل: الذي، وهو خطأ.

سمعتُ أبا عبد الله أحمدَ بنَ حنبل يقولُ: كان ابنُ مُنَاذِر زِنديقاً. انتهى.

* قال: مُبَشِّر، كثير.

قلت: هو بضم أوله، وفتح الموحدة، وكسر الشين المعجمة المشددة، تليها راء.

* قال: و[مُيَسِّر] بياء ومهملة.

قلت: الياء مثناة تحت، وهو وزان الذي قبله.

قال: عبدُ الله بن مُيَسِّر، شيخٌ لأبي نُعيم المُلائي.

قلت: تبع المصنِّف في هذا ابنَ ماكولا[1]، فإنه ذكر عبد الله بن ميسر، بالياء المثناة تحت والسين المهملة، ثم حكى كلامَ البخاري فيه في «التاريخ»، والذي هو في نسختي بـ«التاريخ» بخط الحافظ أُبَيّ النَّرْسي، بالشين المعجمة[2]، وهو عبدُ الله بن مُبَشِّر، جليسُ ابن أبي ذئب، سمع زيد بن عتّاب، سمع منه أبو نُعيم، ولم يذكره الدارقطني في ترجمة مُيَسّر بالمثناة تحت والمهملة، ولا عبدُ الغني بنُ سعيد، مع رواية الدارقطني لـ«تاريخ» البخاري، واطِّلاع عبد الغني عليه.

وقد ذكره المصنِّفُ في «الميزان»[3] على الصواب بعدَ ذِكر عبد الله بن مالك، وقبل ذكرِ عبد الله بن المثنى، فقال: عبد الله بن مُبَشِّر الغفاري، له عن بعض التابعين، قال الأزدي: لا يصح حديثه.

وقولُ المصنِّف: له عن بعض التابعين، أراد ـ والله أعلم ـ ما رواه وكيعٌ عن سفيان، عن عبد الله بن مُبَشِّر، عن شيخ لهم قال: رأى عثمانُ أُتْرُجَّة في المسجد، فأمر فكسرت[4]. علَّقه البخاري في «تاريخه» عن وكيع، سوى قوله: في المسجد، وعلَّقه أيضاً عن ابن مَهْدي، عن سفيان، عن شيخ من أهل المدينة، حدَّثني عبدُ الله ابنُ أبي حبيبة، قال: رأيتُ عثمان.

والفَضْلُ بنُ مُيَسّر[5]، مديني، يَروي عن جابر بن عبد الله، قاله يحيى بنُ مَعين.

قال: ومُيَسّر[6] بن عمران، شيخٌ لشعبة.

قلت: هو ابنُ عمران بن عُمير، مولى عبد الله بن مسعود، حدَّث عن أبيه، عن جدِّه، يُعَدُّ في الكوفيين.

قال: وعلي بن مُيَسّر الكوفي[7].

وأخوه محمدُ[8] بنُ مُيَسّر، عن جعفر الصادق.

قلت: عليٌّ روى عن سِمَاك بن حَرْب، وغيره، وعنه ابنُ فُضَيل، وغيرُه، وهو غيرُ عليِّ بن مُيَسِّر بن خالد[9]، الراوي عن محمد بن صالح بن معاوية بن عبيد[10] الأشعري، روى عنه أبو زُرعة الرازي.

قال: وأما محمدُ بنُ مُيَسَّر أبو أسعد الصاغاني[11]، شيخُ عَبَّاس التَّرقُفي، فهذا بفتح السين.

قلت: وهو شيخُ أحمدَ بنِ حنبل، روى عنه في «مسنده» عن هشام بن عروة، وغيره.

وقولُ المصنِّف: بفتح السين، يدلُّ أنَّ الذين ذكرهم

---

(١) في «الإكمال» ٧/ ٢٠٢.

(٢) وهو كذلك في المطبوع من «التاريخ» ٥/ ٢٠٨.

(٣) ٢/ ٤٩٩.

(٤) تحرف في «التاريخ الكبير» ٥/ ٢٠٨ إلى فكبرت، وسقط منه لفظ «أترجة»، ونقله عن البخاري الأمير في «الإكمال» ٧/ ٢٠٢، سوى قوله: فأمر فكسرت.

(٥) من رجال التهذيب، لكنه فيه الفضل بن مبشر، بموحدة وشين.

(٦) مترجم في «التاريخ الكبير» ٨/ ٥٩، و«الإكمال» ٧/ ٢٠١، وشُكل في مطبوع «مؤتلف» الدارقطني ٤/ ٢٠٠٧ بفتح السين.

(٧) مترجم في «التاريخ الكبير» ٦/ ٢٩٥، و«مؤتلف» الدارقطني ٤/ ٢٠٠٨، و«الإكمال» ٧/ ٢٠١.

(٨) مترجم في «الإكمال» ٧/ ٢٠١، و«مؤتلف» عبد الغني ص١١١.

(٩) مترجم أيضاً في «الإكمال» ٧/ ٢٠٢.

(١٠) في «الإكمال»: عبد الله بدل عبيد.

(١١) من رجال التهذيب.

المصنِّفُ قبلَ هذا بكسر السين المهملة عنده، لكن الدارقطني جعل مُيَسّر بن عمران، وعليَّ بنَ مُيَسّر، ومحمد ابن مُيَسَّر الصاغاني بالفتح فقط[١]، وكذلك قيَّدهم بالفتح عبد الغني بنُ سعيد[٢]، ومعهم محمدُ بنُ مُيسّر، أخو[٣] علي المذكور، وأحمدُ بنُ محمد بن خالد بن مُيّسر، الآتي ذكره إن شاء الله تعالى قريباً، قيَّدهم بالفتح فيما وجدتُه في نسخةٍ قُرئت على الحافظ أبي الفضل بن ناصر، ووجدتُ في نسخةٍ أيضاً بخط الحافظ أبي الفضل محمد بن طاهر المَقْدسي أهمل ضبط السين في جميع الأسماء المذكورة، ووجدتُها في نسخةٍ ثالثةٍ قُرئت على الشيخ نَصْر المَقْدسي، وعليها خَطُّه، رواها عن الحافظ أبي زكريا عبد الرحيم بن أحمد البخاري، عن المؤلِّف عبد الغني بفتح السين وكسرها معاً، والله أعلم.

قال: وأحمدُ بنُ محمد بن خالد بن مُيَسّر الإسكندري.

قلتُ: يروي عن يزيد بن سعيد الصباحي، ذكره ابنُ يونس، وعبدُ الغني[٤]، والأميرُ[٥]، وزاد: تُوفي سنة تسع وثلاث مئة. انتهى.

وقال الوليدُ بنُ بكر المالكي: حدَّثنا أحمدُ بنُ محمد أبو سهل العطار بالإسكندرية، قال: كان أحمدُ بنُ مُيَسَّر يقولُ: الإجازةُ عندي على وجهها خيرٌ وأقوى في الثقل من السماع الرديء. انتهى.

قال: وهبةُ الله بنُ يحيى بن حيدرة بن مُيَسَّر، راوي «السيرة» عن ابن رِفَاعة.

قلت: أسقط المصنِّفُ اسمَ جَدِّه، فهو ابنُ يحيى بن علي بن حيدرة ابنُ مُيَسّر، كذا نسبه ابنُ نقطة[٦].

وأبو حفص عمرُ بنُ الصاحب عز الدين أحمد بن محمد بن مُيَسَّر، متأخر، حدَّث عن الخطيب أبي الحسن عليّ بن عبد العزيز البكري سبط أبي الحسن عليَّ ابن الجُمَّيْزِي، كتب عنه الحافظ أبو المحاسن محمدُ بنُ علي الحسيني.

* قال: مَتَّى: والدُ يونُس عليه السلام. وغيرُه[٧].

قلت: هو بفتح الميم، والمثناة فوق المشددة مع القصر.

* و[المَتِّي] نسبةً إلى مَتّ، بفتح الميم، وتشديد المثناة فوق: أبو إسحاق محمدُ بنُ عبد الله بن جبريل بن مَتّ المَتّي النَّسَفي[٨]، عن أبي سهل هارون بن أحمد الإستراباذي، وغيره، تُوفي سنة اثنتين وثمانين وثلاث مئة ببخارى، ثم حُمل إلى نَسَف، فدُفن بها.

وأبو محمد عبدُ الرحمن بنُ أبي الحسين عليِّ بن الحسن بن أحيد بن مَتّ بن جبريل الإسكاف المَتِّي البخاري[٩]، سمع منه عبدُ العزيز النَّخْشَبي، مات سنة إحدى وثلاثين وأربع مئة.

* قال: و[المَنِّي] بنون ثقيلة: العَلَّامة ناصحُ الإسلام أبو الفتح ابنُ المَنِّي[١٠]، شيخُ الحنابلة في حدود السبعين وخمس مئة.

---

(١) كما في «المؤتلف» ٤/ ٢٠٠٧ و٢٠٠٨، وهو لم ينص على الفتح، لكن شُكل فيه كذلك.

(٢) لم ينص عبد الغني على شكل السين، وقد شكلت في المطبوع من كتابه «المؤتلف» ص١١١ بالكسر.

(٣) في الأصل: أخا.

(٤) في «المؤتلف» ص١١١.

(٥) في «الإكمال» ٧/ ٢٠٢.

(٦) في «الاستدراك»: باب مبشر وميسّر، والمنذري في ترجمته في «التكملة» ٢/ برقم (٨٤٦) في وفيات سنة ست مئة، وذكر المنذري أنه يُعرف بابن مُيَسَّر، وأنه عُرف بذلك لأن قاضي القضاة ابن مُيَسَّر ربَّى أباه يحيى لما بينهما من القرابة والصهارة، فغلب عليه النسبة إليه.

(٧) انظر «الإكمال» ٧/ ٢٠٥.

(٨) مترجم في «أنساب» السمعاني ١١/ ١٣٠.

(٩) مترجم في «الأنساب» ١١/ ١٣١.

(١٠) مترجم في «سير أعلام النبلاء» ٢١/ ١٣٧، ١٣٨، وسيذكره المؤلف ص٧٣١.

وابنُ أخيه محمدُ بن مُقْبل، ابن الـمَنِّي[١]، حدَّث عن شُهدة.

قلت: أبو الفتح نصرُ بنُ فِتيان بن مَطَر النَّهرواني الفقيه الحَنْبَلي، تُوفي خامس شهر رمضان سنة ثلاث وثمانين وخمس مئة.

وابنُ أخيه أبو عبد الله محمدُ بنُ أبي البَدْر بن فِتْيان، ابن الـمَنِّي، حدَّث عن شُهدة، وغيرها.

وأبو عبد الله بنُ مَنِّي البغدادي[٢]، حكى عنه أبو عُمر الزاهد.

* و[الـمُنَى] بنون مفتوحة.

قلت: مخففة، والميم مضمومة، وآخره مقصور.

قال: رفيقُنا بدرُ الدين محمدُ بنُ سعيد بن أبي الـمُنَى الحنبلي[٣]، نزيلُ القاهرة.

قلت: ومحمدُ بنُ أحمد بن أبي الـمُنَى البُرُوْجِرْدي[٤]، عن أبي يعلى بن الفَرَّاء.

ومحمدُ بنُ حَمْد بن خلف بن أبي الـمُنَى البَنْدَنِيجي[٥]، حدَّث عن أبي الحسين بن النقور، وغيره، تُوفي سنة ثمان وثلاثين وخمس مئة.

وأخوه عمرُ بنُ حَمْد[٦]، حدَّث عنه أبو محمد بن الأخضر، وهو أصغر من أخيه المذكور.

وأبو الحسن عليُّ بنُ يحيى بن عثمان بن أحمد بن [أبي] الـمُنَى ابن نَحْلَة الدمشقي[٧]، حدَّث عن أحمد ابن عبد الدائم، حدَّثونا عنه.

* قال: الـمُتَنَبِّي: أبو الطيب، شاعرُ زمانه[٨].

قلت: اسمُه أحمدُ بنُ الحسين بن الحسن بن عبد الصمد الكوفي، قُتل في طريق بغداد بالقُرب من النعمانية في شهر رمضان سنة أربع وخمسين وثلاث مئة.

* قال: و[الـمَنِيْني] من قرية مَنِين.

قلت: بفتح الميم، ثم نون مكسورة، ثم مثناة تحت ساكنة، ثم نون، وهي قريةٌ كبيرةٌ من أعمال دمشق فوق قرية التَّلّ بقليل، وبها حصنٌ منيع، وبها قبران مشهوران: قبرُ الشيخ جندل بن حسين، وخَلْفَه قبرُ الشيخ أبي الرجال بن حسين، وأراهما أخوين، رحمةُ الله عليهما.

وقال الحافظ أبو محمد القاسم ابنُ البِرْزَالي فيما وجدتُه بخطه: قال الشيخُ جندل: إنَّه ظهر له بها قبرُ علي رضي الله عنه. انتهى.

قال: خطيبُ مَنِين أبو بكر محمدُ بنُ رزق الله بن عُبيد الله الـمَنِيْنِي الأسود[٩]، عن عليِّ بن أبي العَقِب، وجماعة، مات سنة ست وعشرين وأربع مئة.

---

(١) مترجم في «سير أعلام النبلاء» ٢٣/ ٢٥٢، وسيذكره المؤلف ص٧٣١.

(٢) مترجم في «الإكمال» ٧/ ٢٠٥.

(٣) مترجم في «الدرر الكامنة» لابن حجر ٥/ ١٨٧.

(٤) مترجم في «استدراك» ابن نقطة، وفيه: ابن المنى، دون لفظ «أبي» بينهما، وسيذكره المؤلف ص٧٣١ في رسم (المنى) أيضاً.

(٥) مترجم في «أنساب» السمعاني ٢/ ٣١٤ نسبة (البندنيجي)، و«استدراك» ابن نقطة: رسمي (حنفشا) و(المنى)، والمترجم يلقب حنفشا، وانظر «الإكمال» ٢/ ٣٤٤، وسيذكره المؤلف ص٧٣١ في رسم (المنى).

(٦) مترجم في «الأنساب» ٢/ ٣١٥ (البندنيجي)، وتحرف فيه حَمْد إلى محمد، و«استدراك» ابن نقطة: باب المنى والمني، وسيعيده المؤلف ص٧٣١.

(٧) مترجم في «الدرر الكامنة» ٤/ ١٦٢، ولفظ «أبي» مستدرك منه، ومن ترجمته الآتية في حرف النون في رسم (نَحْلَة)، وسيعيده المؤلف أيضاً ص٧٣١.

(٨) مترجم في «سير أعلام النبلاء» ١٦/ ١٩٩.

(٩) مترجم في «سير أعلام النبلاء» ١٧/ ٤٥٢، قال ياقوت: وقيل: كنيته أبو الحسن، يُعرف بابن أبي عمرو الأسود، إمام أهل قرية منين.

قلت: وأبو الحسن عليُّ بنُ حمائل بن حسين الـمَنِيْنِي، سمع منه جماعة، منهم الـمُحِبُّ عبدُ الله بنُ أحمد الـمَقْدِسي.

* قال: و[الـمُنَيْنِي] بالضم: خالدُ بنُ سعيد الـمُنَيْنِي[1]، مصري، مات سنة خمس وثلاث مئة، وحدَّث.

قلت: فتح المصنِّف النونَ الأولى من هذه النسبة.

* و[الـمُنِيْنِي] مثلها إلّا أنها بكسر النون الأولى كالثانية: أبو الفضل عبدُ الرحمن بنُ علي بن محمد بن يحيى بن عبد الرحمن التَّميمي الـمُنِيْنِي النَّيْسَابوري[2]، إلى جدَّةٍ له اسمها مُنِيْنَة، حدَّث عن أبي بكر ابن خُزيمة، وغيره، وعنه الحاكم أبو عبد الله النيسابوري، تُوفي في شعبان سنة ستين وثلاث مئة.

وهو أخو الحافظ أبي أحمد الحسين بن علي حُسَيْنَك[3]، مات سنة خمس وسبعين وثلاث مئة، في ربيع الآخر بنيسابور.

* قال: مَتُّوْيه.

قلت: بفتح أوله، وتشديد المثناة فوق المضمومة، تليها الواو ساكنة، ثم مثناة تحت مفتوحة. ثم هاء.

قال: إبراهيمُ بنُ محمد، ابنُ مَتُّويه الأصبهاني[4]، شيخٌ لابنِ الـمُقْرئ.

قلت: إبراهيمُ هذا هو ابنُ فِيْرَة الطّيّان، يُعرف بأَبَّة، تقدَّم ذكره في حرف الهمزة والفاء[5]، وكان إبراهيمُ هذا حافظاً قدوةً إماماً بجامع أصبهان، تُوفي سنة اثنتين وثلاث مئة.

وأبوه محمدٌ هو ابنُ الحسن بن أبي الحسن[6] نصر ابن عُثمان بن زيد بن مزيد من موالي الأنصار، سمع أباه الحسنَ بنَ أبي الحسن، وكان بمصر، ومَتُّويه لقبُه.

وأبوه الحسنُ ذكره ابنُ مَنْده، وأنه كتب عن[7] النعمان وزُفَر، وكان يَتَفَقَّه، حكاه ابنُ ماكولا عن أبي عبد الله بن مَنْده.

قال: وولده مُفتي أصبهان، وإمامُ الجامع، محمدُ بنُ إبراهيم[8]، شيخٌ لابن مردويه.

قلت: كنيتُه أبو عبد الله، تُوفي سنة أربعين وثلاث مئة.

قال: وعليُّ بنُ محمد بن حسين بن مَتُّويه[9]، عن إبراهيم بن سعدويه.

قلت: وعنه ابنُ أخيه محمدُ بنُ إبراهيم بن متُّويه.

قال: وأبو الحسن عليُّ بنُ أحمد بن محمد بن علي بن مَتُّويه النيسابوري الواحدي الـمُفَسِّر[10].

---

(١) نسبه كذلك الأمير في «الإكمال» ٧/ ٣٠٩، ٣١٠، لكن نسبه قبل ذلك ٧/ ٢٠٧، ٢٠٨: الـمُنْبي، بضم الميم، وسكون النون، وكسر الباء، وليس بعدها نون ثانية، نسبه إلى مكان بالأندلس يقال له: مُنْيَة عجب، وسماه في الموضعين خلفاً بدل خالد، ونقله عنه السمعاني في «الأنساب» ١١/ ٥١٢، ٥١٣، وعن السمعاني نقله ابن حجر في «التبصير» ٤/ ١٣٤١، وذكره ياقوت في «معجم البلدان» (مُنْيَة عجب)، وسماه أيضاً خلفاً.

(٢) مترجم في «أنساب» السمعاني ١١/ ٥١٢.

(٣) مترجم في «سير أعلام النبلاء» ١٦/ ٤٠٧، ٤٠٨، قال الذهبي: ويقال له أيضاً: ابن مُنِينة، وشُكل فيه بفتح النون الأولى، وهو خطأ.

(٤) مترجم في «سير أعلام النبلاء» ١٤/ ١٤٢.

(٥) في رسمي (أَبَّة) ١/ ٨٠، و(فِيْرَة) ص٤٨٨.

(٦) في الأصل: أبي الحسين، وذكره المؤلف بعده على الصواب.

(٧) في الأصل: عند، والمثبت مما ذكره الأمير في «الإكمال» ٧/ ٢٠٦.

(٨) مترجم في «تاريخ أصبهان» ٢/ ٢٨٢، و«استدراك» ابن نقطة: باب متويه..

(٩) مترجم في «استدراك» ابن نقطة: باب متويه..

(١٠) مترجم في «سير أعلام النبلاء» ١٨/ ٣٣٩.

وأخوه عبدُ الرحمن[١].

قلت: كنيتُه أبو القاسم، سمع هو وأخوه أبو الحسن من أبي طاهر محمد بن محمد بن مَحْمِش الزِّيادي، وغيره.

تُوفي أبو الحسن سنة ثمان وستين وأربع مئة.

وتُوفي أبو القاسم سنة سبع وثمانين وأربع مئة.

قال: وأحمدُ بنُ محمد بن متُّويه المَرْوَذي كاكو[٢]، سمع ابنَ نَظِيف.

قلت: وحدَّث عنه زاهرُ بنُ طاهر الشَّحّامي، كان صوفياً حميد السيرة، مات بعد سنة أربع وستين وأربع مئة.

قال: والحسينُ بن محمد بن الحسن بن مَتُّويه، أبو علي الحافظ[٣]، عن ابن المُقْرئ.

وآخرون[٤].

قلت: منهم أبو عبد الله محمدُ بنُ عثمان الخواشي مَتُّوية، روى بهَرَاة عن مسلمِ بنِ إبراهيم، والحَوْضي، وغيرهما[٥]، تُوفي سنة أربع وستين ومئتين. ذكره أبو النضر الفامي في «تاريخ هراة».

* و[مَتُّوْيَه] بالنون.

قلت: بعد الميم.

قال: محمودُ بنُ محمد بن مَتُّويه الواسطي[٦]، عن وَهْب بن بقية، وطبقتِه، وقد قلبه أبو الطاهر الذُّهْلي، فقال: محمد بن محمود بن مَتُّويه، وكذا أخطأ فيه ابنُ ماكولا، فسمَّاه[٧] محمد بن محمد.

قلت: بل ابنُ ماكولا استدركه على الصواب، حين ذكر قول عبدِ الغني فيه[٨]، فقال في «التهذيب»: وقد انقلب عليه هذا النسبُ، لأنَّه محمودُ بنُ محمد بن مَتُّويه أبو عبد الله، وهو يَروي عن محمد بن أبان الواسطي، ومحمد ابن الصَّبّاح الجُرجاني، حدَّث عنه أبو سليمان محمدُ بنُ الحسين الحرّاني، وأبو بكر الإسماعيلي الجرجاني، وغيرهما. انتهى.

وما قاله المصنِّف ذكره بمعناه مطوّلاً أبو بكر ابنُ نقطة[٩]، ومُلَخَّصه أنَّ الصواب: محمودُ بنُ محمد بن مَتُّويه، أبو عبد الله الواسطي، كذلك نسبه أبو القاسم الطبراني، وذكره فيمن اسمه محمود في «معجمه»[١٠]، وكذلك أبو بكر ابنُ الجِعَابي في روايتهم عنه، وذكره الخطيبُ فيمن اسمه محمود من «تاريخه»[١١]. وأما قولُ أبي الطاهر القاضي الذُّهلي، فقال عبدُ الغني بن سعيد[١٢]: وأمّا مَتُّويه، بالنون قبل الواو، فهو جد محمد بنِ محمود بن مَتُّويه الواسطي، نسبه لنا أبو الطاهر القاضي. انتهى.

وقال أبو القاسم الحضرمي في كتابه: حدَّثنا القاضي ـ يعني: الذهلي ـ، حدَّثنا محمدُ بنُ محمود بن مَتُّويه الواسطي، حدَّثنا عبدُ الله بن روح المدائني، فذكر حديثاً، فلهذا وجهٌ، وهو أنَّ في «سؤالات» حمزة السَّهمي للدارقطني[١٣]: وسألتُه عن أبي عبد الله محمود بن محمد

---

(١) مترجم في «تاريخ نيسابور» الترجمة (١٠٣٠) (طبعة قُم)، و«استدراك» ابن نقطة.

(٢) مترجم في «أنساب» السمعاني ١١/ ١٢٨ (المَتُّويي)، و«استدراك» ابن نقطة، ويكنى أبا جعفر.

(٣) مترجم في «استدراك» ابن نقطة.

(٤) انظر «الإكمال» ٧/ ٢٠٦، ٢٠٧، و«الأنساب» ١١/ ١٢٨، ١٢٩ (المَتُّويي) و«استدراك» ابن نقطة.

(٥) في الأصل: وغيره.

(٦) مترجم في «سير أعلام النبلاء» ١٤/ ٢٤٢.

(٧) في «الإكمال» ٧/ ٢٠٧.

(٨) في «المؤتلف والمختلف» ص١١٦.

(٩) في «الاستدراك»: باب متويه ومَتَويه ومتُّويه، ومويه.

(١٠) «المعجم الصغير» برقم (١٠٦٩).

(١١) ١٣/ ٩٤.

(١٢) في «المؤتلف» ص١١٦.

(١٣) الترجمة (٣٦٧).

الواسطي، فقال: ثقة، وكتبتُ عن أبيه أبي الحسن محمد ابن محمود، وكان ثقة. انتهى.

فعلى هذا يكون الذي ذكره عبدُ الغني شيخَ الدارقطني أبا الحسن محمدَ بن محمود، وقد أسقط اسمَ جدِّه محمد، ونَسَبَه إلى جَدِّه الأعلى مَنُّويه، حاكياً له عن القاضي الذُّهلي، ولم يُقيِّده بذكر شيخٍ له، ولا راوٍ عنه، فيصحُّ حينئذٍ ما قاله عبدُ الغني عن أبي الطاهر، ولا يكونُ ذلك مقلوباً كما جزم بقلبه المصنِّفُ، والله أعلم.

تُوفي محمودُ بنُ محمد الواسطي في شهر رمضان سنة سبع وثلاث مئة، فيما ذكره أبو القاسم ابنُ مَنْده في «المستخرج»، وأبو جعفر ابنُ المنادي، وغيرهما.

قال: ومَنُّويه من أجداد أبي سعد الإدريسي الحافظ.

قلت: أبو سعد عبدُ الرحمن بنُ محمد بن محمد بن عبد الله بن إدريس بن الحسن بن مَنُّويه الإستراباذي[١]، مُحدِّث سمرقند، ومُصنِّفُ «تاريخها»، حدَّث عن أبي العباس الأصم، وغيره، تُوفي بسمرقند سنة خمس وأربع مئة في سلخ ذي الحجة.

* قال: و[مَمُّويه] بميمين.

قلت: الثانية بدل النون.

قال: طاهرُ بنُ علي بن محمد بن مَمُّويه[٢]، عن ابن مَنْده، وعنه سعيدُ بنُ أبي الرجاء.

قلت: وآخرون، منهم مَمُّويه لقبُ أحمد بن محمد بن إسحاق بن يزيد بن عجلان[٣]، كنيتُه أبو غسان، وهو خَتَنُ رجاءِ بن صهيب الأصبهاني، حدَّث عن مكي بن إبراهيم، والأصمعي، وغيرهما[٤].

* قال: و[مَنَوِيّة] بنون محرّكة.

قلت: بالفتح مخففة، وكسر الواو، وتشديد المثناة تحت مفتوحة.

قال: مَنَوِيَّة زوجةُ أبي الحسين عبدِ الحق[٥]، حدَّث عنها الشيخُ المُوَفَّق.

قلت: هي بنتُ عبد الله بن أحمد بن عبد القادر بن محمد بن يوسف سُمِّيت مَنَوِيَّة؛ لأنَّها وُلدت بمِنى، حدَّثت عن أبي الحسن علي بن محمد بن العَلّاف، تُوفيت في المحرم سنة ثلاث وسبعين وخمس مئة.

* مَتَّة: بفتح أوله، والمثناة فوق المشددة: أبو العباس أحمدُ بنُ محمد بن علي بن مَتَّة الطِّيرائي، شيخٌ لأبي بكر ابن مردويه، تقدَّم ذكره في حرف الطاء المهملة[٦].

* و[مَيَّة] بمثناة تحت مشددة أيضاً: مَيَّةُ بنتُ مَجّاعة ابن مُرارة الحَنَفي[٧]، تزوَّجها خالدُ بنُ الوليد رضي الله عنه حين قَتَلَ مُسيلمة، فكتب إليه أبو بكر الصديق رضي الله عنه: جاءني كتابُكَ يا ابنَ أم خالد، إنك لتوثب على النساء ودماءُ المسلمين عند أطناب بيتك لم تَجفّ، فإن تَعُدْ لمثلها تستوعر موطئك، وتعلم أنك لستَ لي بصاحب. ذكرهُ سيفُ بنُ عمر في «الفتوح».

والحسنُ بنُ مَيَّة السمسار، حدَّث عن ابن عائشة، وكان جارَ أبي مسعود أحمد بنِ الفُرات، ذكره ابنُ مردوية في «تاريخه»[٨].

---

(١) مترجم في «سير أعلام النبلاء» ١٧/ ٢٢٦، و«الأنساب» (المَنّوي).

(٢) مترجم في «استدراك» ابن نقطة.

(٣) مترجم في «الإكمال» ٧/ ٢٠٧.

(٤) وانظر أيضاً «الإكمال» ٧/ ٢٠٧، و«استدراك» ابن نقطة، و«التبصير» ٤/ ١٢٥١، ١٢٥٢.

(٥) مترجمة في «الاستدراك» لابن نقطة.

(٦) رسم (الطِيرائي) ص٢٢١، وترجمه ابنُ نقطة في «الاستدراك»: باب مَتّة ومَيّة.

(٧) مترجمة في «استدراك» ابن نقطة: باب مَتَّة ومَيَّة.

(٨) ومن خطه نقله ابن نقطة، كما ذكر في «الاستدراك».

* ومَنَّة، بالنون: عُمر بنُ أحمد بن مَنَّة الخولاني، حُكي لنا عنه، قاله أبو القاسم الحضرمي في كتابه.

* قال: مُتَيَّم: أبو الحسين أحمدُ بنُ محمد، ابنُ المُتَيَّم[١]، صاحبُ المحاملي.

قلت: المُتَيَّم جدٌّ عالٍ لأبي الحسين، وهو بضم الميم، ثم مثناة فوق، ثم مثناة تحت مشددة مفتوحتين، ثم ميم.

ووالدُ أبي الحسين المذكور أبو جعفر محمدُ بنُ أحمد ابن حماد بن مُتَيَّم مولى بني هاشم، أخباري، يروي عن الفيريابي، وغيره، ذكره الدارقطني[٢]، وتبعه الأمير[٣].

وعلي بن مُتَيَّم، مولى بني البرامكة، روى عن أبيه، قال: غضب يحيى بنُ خالد على أبي الربيع، حكاية، روى عنه محمدُ بنُ المُنذر العبدي، قاله الأمير[٤]، والحكايةُ المُشَار إليها رواها العبدي المذكور، عن عليّ بن مُتَيَّم، قال: غضب يحيى بن خالد على أبي الربيع الكاتب، فكتب إليه: إنَّ لله تعالى قِبَلَك تَبِعات، ولك قِبَلَة حاجات، فأسألُكَ بالذي يهبُ لك التَّبعات، ويَقْضي لك الحاجات، إلّا وهبتَ تَبِعَتَك قِبَلي، فرضيَ عنه.

ومُتَيَّم البصرية[٥]، مولاةُ عليِّ بنِ هشام الذي قتله المأمون، وكانت صفراء مولدة من مولدات البصرة، تقولُ الشعر ولحنَه.

* قال: و[مِيْثم] بياء ساكنة ومثلثة.

قلت: الميم مكسورة، وفتحها ابنُ السمعاني في النسبة، والياء الساكنة مثناة تحت، تليها المثلثة مفتوحة.

(١) مترجم في «سير أعلام النبلاء» ١٧/ ٢٨٨.

(٢) في «المؤتلف» ٤/ ٢١٨٨.

(٣) في «الإكمال» ٧/ ٢٠٥.

(٤) في «الإكمال» ٧/ ٢٠٥.

(٥) مترجمة في «الأغاني» لأبي الفرج ٧/ ٢٩٣، ٣٠٨، ونقل ترجمتها عنه كحالة في «معجم أعلام النساء» ٥/ ٢١- ٢٣.

قال: أحمدُ بنُ مِيْثَم بن أبي نُعَيم الكوفي[٦]، عن جَدِّه.

قلت: جدُّه الفَضْلُ بنُ دُكَيْن المُلَائي الحافظ.

قال: وعمرانُ بنُ مِيْثَم، تابعي.

قلت: كذا وجدتُه بخط المصنِّف، وإنما التابعي أبوه ميْثَم الكِنَاني التّمّار، يروي عن علي بن أبي طالب رضي الله عنه، وعنه ابنُه عمرانُ بنُ مِيْثَم، والقاسمُ بنُ الوليد الهَمْداني، ذكره الدارقطني[٧]، وتبعه ابنُ ماكولا[٨].

قال: وصالح بن مِيْثَم[٩]، عن بُريدة الأسلمي.

قلت: وبُنَانُ بنُ أبي المِيْثَم، عن يزيد بن هارون، ذكره المصنِّفُ في حرف الموحدة[١٠].

وعليُّ بنُ إسماعيل بن شُعيب بن مِيْثَم التّمّار الأسدي الكوفي[١١]، أحدُ شيوخ الشيعة ومتكلميهم، حكى عنه أبو العيناء محمدُ بنُ القاسم، وغيرُه.

* قال: و[مِيْتَم] بمثناة.

قلت: فوق بدل المثلثة، والميم مكسورة عند المصنِّف.

قال: بنو مِيْتَم، بحمص.

قلت: ضبط المصنِّفُ الميم الأولى، من مِيْتَم بالكسر، فيما وجدتُه بخطه، وإنما هي بالفتح، كما قيَّدها الدارقطني، وابن ماكولا، والحازمي[١٢]، وغيرهم، وضبطه المصنِّفُ

(٦) مترجم في «مؤتلف» الدارقطني ٤/ ٢١٨٧، و«الإكمال» ٧/ ٢٠٥.

(٧) في «المؤتلف» ٤/ ٢١٨٧.

(٨) في «الإكمال» ٧/ ٢٠٥.

(٩) مترجم في «الإكمال» ٧/ ٢٠٥.

(١٠) ١/ ٣٠١ رسم (بُنَان).

(١١) مترجم في «الإكمال» ٧/ ٢٠٥ وقال: علي بن ميثم، ولم يذكر نسبه.

(١٢) «مؤتلف» الدارقطني ٤/ ٢١٨٨، و«إكمال» الأمير ٧/ ٢٠٥، و«عجالة» الحازمي ص١١٧.

بالفتح في ترجمة الـمَيْتَمي بعدُ[١]. وقال الدارقطني: مَيْتَم[٢] بن سعد بن عوف[٣] بن عدي بن مالك بن زيد ابن سهل، من حِمْيَر.

ومَيْتَم بن مَنْوَة بن ذي رُعَيْن، يُقال لهم: مَيْتَم رُعَيْن، لأنَّ في ذي الكَلَاع، مَيْتَم الكَلَاع، وهم قَبيلٌ بحمص، يُقال لهم: الـمَيْتَمِيُّون. انتهى.

قال: ونمرانُ بنُ مَيْتَم، جاهلي.

قلت: وهذا أيضاً عند المصنِّف بالكسر؛ لأنَّه عطفه على الذي قبله، وإنما هو بالفتح، كما قيَّدة الدارقطني[٤] وغيره ومنهم ابنُ ماكولا، وقال[٥]: وفي نسب حِمْيَر: مَيْتَم بن سعد، بطن في ذي الكَلَاع، رهط كعب الأحبار، وذكر منهم رجلين، وقال: والنّمر بن نمران ابن مَيْتَم، ومَيْتم هو ابن سعد بن عوف، ثم ساق نسبه بنحو ما تقدَّم وزيادة.

* قال: الـمَتُّوثي، جماعة.

قلت: هو بفتح الميم، وضم المثناة فوق المشددة، وسكون الواو، وكسر الـمثلثة[٦]، ومنهم أبو عبد الله محمدُ بنُ أحمد بن يعقوب الـمَتُّوثي البصري، حدَّث عن أبي داود السجستاني، وعنه أبو علي الـحسينُ بنُ محمد الرُّوْذْبَاري.

والحسينُ بنُ يحيى بن عَيّاش الـمَتُّوثي[٧]، شيخُ هلال الـحَفّار[٨].

* قال: و[الـمَنُوني] بنونين.

قلت: الأولى مضمومة مخففة، والثانية مكسورة بدل المثلثة.

قال: نسبة إلى مَنُونيا من قُرى السَّوَاد.

قلت: من قُرى نهر الملك من أعمال بغداد.

قال: منها: أبو الفوارس حمادُ بنُ حامد[٩] الـمَنُوني الضرير، قرأ بالسبع على علي بن أحمد اليَزْدي، وأقرأ، وحدَّث عن ابن ناصر.

قلت: تبع المصنِّفُ في هذا أبا العلاء الفَرَضي، فإنَّه قاله أبو الفوارس حمادُ بنُ حامد بن محفوظ الـمَنُوني الـمُقرئ الضرير، نزلَ بغداد، وسكن باب الأزَج. انتهى.

وقال ابنُ نقطة[١٠]: حماد بن سعيد الـمَنُوني، أبو عبد الله الضَّرير، ذكره الدُّبيثي في «تاريخه». انتهى.

* قال: الـمُجَبَّر.

قلت: بضم أوله، وفتح الجيم والموحدة المشددة، تليها راء.

قال: عبدُ الرحمن[١١] بنُ الـمُجَبَّر، واسمُه عبدُ الرحمن ابنُ عبد الرحمن، وما في المشايخ من اسمه عبدُ الرحمن

---

(١) بل ضبطه المصنِّف في ترجمة الميتمي الآتية ص٧٤٠ بالكسر، فقال المؤلف هناك: وكسره المصنِّف فيما وجدته بخطه.

(٢) تصحف في «جمهرة» ابن حزم ص٤٣٤ و٤٣٥ و٤٧٨ إلى ميثم بمثلثة.

(٣) «ابن عوف» سقط من مطبوع «مؤتلف» الدارقطني ٤/ ٢١٨٨، وجاء على الصواب في «الإكمال» ٧/ ٢٠٥.

(٤) لم أجد ذكر نمران هذا في مطبوع «مؤتلف» الدارقطني في رسم ميتم ٤/ ٢١٨٨.

(٥) في «الإكمال» ٧/ ٢٠٦.

(٦) نسبة إلى متوث: قال السمعاني: وهي بليدة بين قرقوب وكور الأهواز، وقال ياقوت: قلعة حصينة بين الأهواز وواسط.

(٧) مترجم في «سير أعلام النبلاء» ١٥/ ٣١٩.

(٨) وانظر أيضاً «أنساب» السمعاني ١١/ ١٢٦، و«استدراك» ابن نقطة، و«معجم البلدان».

(٩) في «تكملة» المنذري ١/ (٥٣٩)، و«الوافي» ١٣/ ١٥٣، و«غاية النهاية» ١/ ٢٥٩: مزيد بدل حامد.

(١٠) في «الاستدراك» باب المتوثي والمنوني، وقاله مثله ياقوت في «معجم البلدان».

(١١) ذكره الدارقطني في «المؤتلف» ٤/ ٢٠١٣، ٢٠١٤، والأمير في «الإكمال» ٧/ ٢٠٨، وذكر أيضاً أباه المجبر، وذكره السمعاني في «الأنساب» ١١/ ١٣٨، لكن شكل فيه بفتح الباء، وهو خطأ.

ابنُ عبدِ الرحمن بن عبد الرحمن بن عمر بن الخطاب، سواه، حدَّث عن سالم، وعنه مالك.

وابنُه محمد[١] بنُ عبد الرحمن بن الـمُجَبَّر، ضعيف، عن نافع، وعنه حَجّاج بنُ مِنْهال.

وأبو الـمُجَبَّر، له صحبة، اختُلف فيه هل هو بجيم أو بمهملة، حدَّث عنه خُليد الثوري.

قلت: أبو الـمُجَبَّر هذا ذكره أبو نُعيم بالجيم، ورآه ابنُ نقطة كذلك بخط أبي نُعيم، وحكاه عن الطبراني أنه بالحاء المهملة[٢]، وذكره ابنُ الجوزي في «التلقيح» بالحاء المهملة[٣]، وحكاه عن مُطَيَّن.

وحكى فيه الوجهين أبو موسى الـمَدِيني في «التتمة»، وروى له حديثين: أحدهما: من طريق عبدِ الله بن محمد بن جعفر، حدَّثنا عُبيدُ الله بنُ أحمد بن عُتْبة، حدَّثنا الحسنُ بنُ عرفة، حدَّثني المبارك بنُ سعيد، عن خُليد الفَرّاء، عن أبي الـمُجَبَّر: قال رسول الله ﷺ: «أربعُ خصالٍ مُفْسِدةٌ للقلوب: مجازاةُ الأحمق، إذا جازيتَه كنتَ مثله، وإن سكتَّ عنه سلمتَ، وكثرةُ الذنوب، وقد قال الله عزَّ وجل: ﴿كَلَّا بَلْ رَانَ عَلَىٰ قُلُوبِهِم مَّا كَانُوا يَكْسِبُونَ﴾ [المطففين: ١٤]، والخلوةُ بالنساء، والاستماعُ منهن، والعملُ برأيهن، ومجالسةُ الموتى»، قيل: يا رسول الله، ومن الموتى؟ قال: «كُلُّ غني قد أبطره غِناه، وإمامٌ جائر»[٤].

* و[الـمُجَبِّر] على اسم الفاعل: يحيى بنُ عبد الله الـمُجَبِّر[٥]، ويُقال: الجابر، عن سالم بن أبي الـجَعْد، وعنه شعبةُ، وسفيان.

(١) ذكره الأمير في «الإكمال» ٧/ ٢٠٨، والدارقطني في «المؤتلف» ٤/ ٢٠١٣، وفيه مصادر ترجمته.
(٢) هو في مطبوع «المعجم الكبير» ٢٣/ ٣٨٥: المجبر، بالجيم.
(٣) هو في مطبوع «التلقيح» ص٢٨٠ بالجيم.
(٤) وانظر «ذيل مشتبه النسبة» لابن رافع ص٤٣، ٤٤.
(٥) من رجال التهذيب، واسم جده الحارث.

وأبو الحسين عبدُ الرحمن بنُ سيما الـمُجَبِّر[٦]، [عن] الكُديمي، و[عنه] طلحة الكَتّاني.

وأبو الحسن أحمدُ بنُ محمد بن الصَّلْت الـمُجَبِّر[٧]، ويُقال: الـمُجْبِر، بالتخفيف، شيخُ مالك البانياسي.

قلت: الصَّلْتُ جَدُّه الأعلى، فهو أحمدُ بنُ محمد بن موسى بن القاسم بن الصَّلْت بن الحارث بن مالك العبدري البغدادي، سمع الـحُسين الـمَحَاملي، وأبا بكر ابنَ الأنباري، وغيرهما، تُوفي في شهر رجب سنة خمس وأربع مئة، لَيَّنَه البرقاني[٨].

* قال: و[الـمُحَبَّر] بحاء والفتح.

قلت: الحاء المهملة.

قال: مُحَبَّر بنُ هارون، ويُقال: هارون بن مُحَبَّر، شيخٌ لأبي عاصم العبادي.

قلت: جزم بالقول الأول عبدُ الغني بنُ سعيد، وابنُ ماكولا[٩]، والثاني رواه أبو الحسن محمدُ بنُ أحمد ابن البراء، عن علي بن المديني.

قال: والـمُحَبَّر بن قَحْذَم[١٠]، عن هشام بن عروة.

وابنُه داودُ بن الـمُحَبَّر[١١]، مؤلف كتاب «العقل».

قلت: حدَّث به عنه أحمدُ بنُ يحيى بن مالك السوسي، وغيره، ولداود في «سُنَن» ابن ماجه[١٢] حديثٌ موضوع في فضل قزوين، ليتَ ابنَ ماجه لم يُخَرِّجه.

(٦) مترجم في «تاريخ بغداد» ١٠/ ٢٩٢، و«استدراك» ابن نقطة، وما بين حاصرتين مستدرك منهما.
(٧) مترجم في «سير أعلام النبلاء» ١٧/ ١٨٦.
(٨) وانظر أيضاً «تكملة» ابن الصابوني الترجمتين رقم (٢٨٠) و(٢٨١).
(٩) في «المؤتلف» ص١١٣، و«الإكمال» ٧/ ٢٠٩.
(١٠) مترجم في «مؤتلف» الدارقطني ٤/ ٢٠١٢، و«الإكمال» ٧/ ٢٠٩.
(١١) من رجال التهذيب.
(١٢) في كتاب الجهاد برقم (٢٧٨٠).

قال: وأبانُ بنُ الـمُحَبَّر[١]، عن أبي إسماعيل العبدي، واهٍ.

قلت: وكنيتُه أبو الـمُحَبَّر أيضاً.

قال: وبَدَلُ بنُ الـمُحَبَّر[٢]، شيخٌ للبُخاري، ثقة.

وأبو علي أحمدُ بنُ محمد بن الـمُحَبَّر الشاعر[٣]، حدَّث عنه محمدُ بنُ عبد السميع الواسطي.

قلت: وأبو عمرو عثمانُ بنُ أبي الفضل بن إسماعيل ابن معالي بن إسماعيل بن إبراهيم بن الـمُحَبَّر الدمشقي، الفقيهُ الحنبلي، تفقَّه على أبي محمد عبد الله بن قُدامة، وسمع منه ومن أبي الحسن بن الـمُقَيّر، وأبي الـمُنَجّى بن اللَّتِّي، وغيرهم.

* قال: و[مُحَبِّر] بكسره: مُحَبِّر الغَنَوي، شاعر، اسمه طُفَيل بن عوف، بديعُ القول[٤].

قلت: ولُقِّبَ الـمُحَبِّرَ لحُسْنِ شِعره، وقيل: لوصفه الخيل، ويُقال له أيضاً: طُفَيل الخيل.

قال: ومُحَبِّر الثَّقَفي[٥]، فارس شاعر، اسمُه ربيعة.

* قال: و[الـمُخَيِّر] بخاء وياء.

قلت: الخاء المعجمة مفتوحة، والياء مثناة تحت المشددة مفتوحة أيضاً على الصحيح، فإنَّ المصنِّفَ كسرها، فيما وجدتُه بخطه.

قال: محمد بن الـمُخَيِّر[٦]، عن مالك، وعنه عبدُ الله بنُ أبي رومان، كان قاضي المحلة.

(١) مترجم في «الإكمال» ٧/ ٢٠٩.
(٢) من رجال التهذيب.
(٣) مترجم في «استدراك» ابن نقطة.
(٤) مترجم في «مؤتلف» الآمدي ص٢١٧، و«الإكمال» ٧/ ٢٠٩.
(٥) مترجم في «الإكمال» ٧/ ٢٠٩، و«مؤتلف» الآمدي ص٢٨١.
(٦) مترجم في «مؤتلف» الدارقطني ٤/ ٢٠١٤، و«الإكمال» ٧/ ٢٠٩.

قلت: هو محمدُ بنُ الـمُخَيِّر[٧] بن علي الرُّعيني، ثم الذُّبْحاني[٨] الإسكندراني، كان والي قضاء الـمُخْلد من أسفل أرض مصر، يروي عن مالك بن أنس، ويعقوبَ ابن عبد الرحمن، قاله ابنُ يونس في «تاريخه»، كذا وجدتُه: قضاء الـمُخْلد، بنقطة فوق ثانيه، ودال في آخره، بخط الحافظ أبي القاسم ابن عساكر في «التاريخ» وضُبِّبَ فوقه[٩]، والله أعلم.

* قال: و[مِخْمَر] بميم: ذو مِخْمر، ويُقال: ذو مِخْبَر، ابن أخي النَّجَاشي، له صحبة.

قلت: الأول: بكسر الميم، وسكون الخاء المعجمة، تليها ميم مفتوحة، ثم راء.

والثاني بموحدة مفتوحة بدل الميم الثانية، وبهذا بدأ البخاري حين حكى الوجهين في «تاريخه»[١٠]، وفعله ابنُ ماكولا[١١]، وجزم بالموحدة عبدُ الغني بنُ سعيد[١٢]، وغيره.

* قال: و[الـمُجِيْر] بجيم مخففاً.

قلت: الميم مضمومة، والجيم مكسورة، تليها مثناة تحت ساكنة.

قال: الـمُجِيْرُ البغدادي[١٣]، الفقيهُ المتكلم، محمودُ ابنُ المبارك، روى عنه يوسفُ بنُ خليل.

(٧) في الأصل: المخيرة، بزيادة هاء، والمثبت من مصادر التخريج.
(٨) نسبة إلى ذُبْحان، وهو بطن من رعين.
(٩) يعني: يحتمل أن يكون «المحلة»، وهو ما ذكره ياقوت في «معجم البلدان»، ولم يذكر «المخلد» هذه.
(١٠) ٣/ ٢٦٤.
(١١) في «الإكمال» ٧/ ٢٠٩، وقَبْله الدارقطني في «المؤتلف» ٤/ ٢٠١٤.
(١٢) في «المؤتلف» ص١١٣.
(١٣) مترجم في «سير أعلام النبلاء» ٢١/ ٢٥٥، ٢٥٦.

قلت: حدَّث عن القاضي أبي بكر الأنصاري، تُوفي بهمذان سنة اثنتين وتسعين وخمس مئة.

وابنُه أبو الـمُظَفَّر عبدُ الودود بنُ محمود بن المبارك ابن علي، ابنُ الـمُجِيْر[١]، حدَّث بـ«جزء» ابن عرفة عن عبد المنعم بن كُليب، تُوفي سنة ثمان عشرة وست مئة، وكان وكيلاً للخليفة الناصر لدين الله[٢].

* قال: و[مَـجْبَر] بموحدة.

قلت: مفتوحة كالميم أوله، وسكون الجيم.

قال: أبو القاسم مَـجْبَرُ بنُ محمد بن عبد العزيز بن عبد الرحمن بن مَجْبَر الصَّقَلي المصري[٣]، عن الـخِلَعي، وعنه السِّلَفي.

قلت: مما علَّقه عنه السِّلَفي، فقال: أنشدني مَجْبَر بنُ محمد:

لا تَـجْلِـسَنَّ ببـابِ مَـنْ
يـأبى عليـكَ دُخُـولَ دارِهْ
وتَقُـولُ حاجـاتـي إليـ
ـه يَعُوقُهـا إن لم أُدارِهْ
واتركـه واقـصِدْ رَبَّهـا
تُقْـضَى ورَبُّ الـدارِ كـارِهْ

وأبو عتيق عامرُ بنُ نجا بنِ مَجْبَر العائذي الأزدي، حدَّث عن حيدرة بن الوليد العائذي حكاية.

* قال: الـمُـجَبَّري.

قلت: بضم الميم، وفتح الجيمِ والموحدةِ المشددة، وكسر الراء.

(١) مترجم في «تكملة» المنذري ٣/ الترجمة (١٨١٩).
(٢) وانظر أيضاً «ذيل مشتبه النسبة» لابن رافع ص٤٤، ٤٥.
(٣) مترجم في «استدراك» ابن نقطة، ووهم ابنُ رافع استدراكه في «ذيل مشتبه النسبة» ص٤٤. مع أن الذهبي ذكره في «المشتبه» ولم يفته.

قال: محمدُ بنُ عبد العزيز المدني[٤]، عن جدّه الـمُجَبَّر العمري، كتب عنه الزبير بن بكار.

قلت: وهم المصنِّفُ في قوله: عن جدّه الـمُجَبَّر، فإنه لم يدركه، فالـمُجَبَّر هو عبدُ الرحمن بنُ عبد الرحمن ابن عمر بن الخطاب هذا، وقد تقدَّم قولُ المصنِّف[٥] في ابن الـمُجَبَّر عبد الرحمن بن عبد الرحمن بن عبد الرحمن، وعنه مالك. انتهى. وإنما روايته عن سعيد بن سليمان ابن نوفل بن مُسَاحق الـمُسَاحِقي المدني، فقال ابنُ ماكولا[٦]: محمدُ بنُ عبد العزيز المديني الـمُجَبَّري، من ولد الـمُجَبَّر بن عبد الرحمن بن عمر بن الخطاب، روى عن سعيد بن سليمان الـمُسَاحِقي، حدَّث عنه الزبيرُ بنُ بكار. وبنحوه قاله أبو سعد ابن السمعاني[٧].

* قال: و[الـمُجِيْري] بياء خفيفة.

قلت: الياء مثناة تحت ساكنة، والجيم قبلها مكسورة.

قال: الـمُجِيْري، من مقدمي حلقة دمشق، مات في عشر التسعين بعد السبع مئة.

قلت: والقاضي أبو المكارم الـمُؤمَّل بنُ أبي الفوارس شُجاع بن شاور بن مُجِيْر السعدي الـمُجِيْري، الفقيهُ الشافعي، كتب عنه الحافظ أبو محمد الـمُنذري، وكان من أهل الدين والخير، مقبلاً على ما يعنيه، على طريقة حسنة، وذكر الـمُنذري[٨] أنه تُوفي سنة أربع وثلاثين وست مئة بالقاهرة.

* قال: و[الـمَخْبَزي] بخاء معجمة وزاي.

(٤) مترجم في «أنساب» السمعاني ١١/ ١٣٨، وشكلت فيه نسبته المجبري بكسر الباء، وهو خطأ.
(٥) في رسم (الـمُجَبَّر) ص٦١٨.
(٦) في «الإكمال» ٧/ ٣١٠.
(٧) في «الأنساب» ١١/ ١٣٨.
(٨) في ترجمته في «التكملة» ٣/ برقم (٢٧٦٥).

قلت: المعجمة ساكنة، تليها موحدة مفتوحة، ثم الزاي مع فتح أوله.

قال: أبو الفرج أحمدُ بنُ عثمان الـمَخْبَزي[١].

وأخوه أبو الفتح[٢]، حدَّثا عن ابن حَبَابة.

قلت: اسم أبي الفتح عبدُ الوهّاب بنُ عثمان بن أبي الفضل بن جعفر، تُوفي سنة خمسين وأربع مئة، وله إحدى وسبعون سنة.

* قال: الـمَجْر بن سلمة، بطنٌ من كِنْدة.

قلت: كذا فتح المصنِّفُ الميم، وسكَّن الجيم، فيما وجدتُه بخطه، وهو خطأ، إنما هو بضم الميم، ولم أر أحداً فتحها غير المصنِّف، وأما الجيم فهي ساكنة، والراء بعدها مكسورة عند ابنِ حبيب[٣]، فقال: وفي كِنْدة: بنو الـمُجْر خفيف.

وحكى أبو الوليد الكناني في «تهذيب» كتاب ابن حبيب قولين آخرين:

أحدهما: رفع الراء، مع سكون الجيم.

والثاني: تشديد الراء، مع فتح الجيم.

ولم يُعَرِّج أبو الوليد على ما ذكره ابنُ الكلبي في «الجمهرة»، وهو الأشبهُ بالصواب، فقال[٤]: الـمُجْرُ، خفيف الراء، بطن؛ لأنَّه طُعِنَ، فأُجِرَّ الرمح، لهم مسجد بالكوفة. انتهى.

وفي كلام المصنِّف وهمٌ آخر، وهو قولُه: ابن سلمة، إنما هو سلمةُ نفسه، كذا سمّاه ابنُ الكلبي والنّسّابون، والـمُجْر لقبه، فهو سلمةُ بنُ عمرو بن أبي كَرِب بن ربيعة بن معاوية.

* قال: و[مِجَرّ] مُثَقَّل.

قلت: مع كسر أوله، وفتح الجيم.

قال: مِجَرُّ بنُ ربيعة، في تميم.

* و[مُجَرّ] بالضم: مُجَرُّ[٥] بنُ حَريش، في بني عامر بن صعصعة.

* مُجدَّر.

قلت: بضم أوله، وفتح الجيم، والدال المهملة المشددة، تليها راء.

قال: لقبُ عُقْبة بن خالد السَّكُوني[٦]، عن الأعمش.

قلت: لو كنَّاه المصنِّفُ، أو رفع في نسبه؛ كان أسلم، فجدُّه اسمُه أيضاً عقبةُ بن خالد السَّكُوني، والـمُجَدَّرُ لقبُ حافدِه عُقْبة بن خالد بن عُقْبة بن خالد، كنيتُه أبو مسعود السَّكُوني، نسبه كذلك البخاري[٧]، وغيره، لكن المصنِّفُ مَيَّزَه بقوله: عن الأعمش.

قال: ومحمدُ بنُ هارون الـمُجَدَّر[٨]، عن داود بن رُشَيد.

قلت: ونصرُ بنُ زيد الـمُجَدَّر[٩]، عن مالك، وشريك، وغيرهما.

* قال: و[الـمُجَذَّر] بذال.

قلت: معجمة.

---

(١) مترجم في «تاريخ بغداد» ٤/ ٣٠٢، و«الإكمال» ٧/ ٣١٠، و«الأنساب».

(٢) مترجم في «تاريخ بغداد» ١١/ ٣٤، و«الإكمال» ٧/ ٣١٠، و«الأنساب».

(٣) في «مختلف القبائل» ص٣٤٧، وشكل فيه الـمُجَر بفتح الجيم، وشكلت الجيم بالسكون مع كسر الراء في «الإيناس» ص٢٤٧.

(٤) في «جمهرة النسب الكبير» ١/ ٨٧ (طبعة العظم) وشكل محققه الجيم والراء بالفتح.

(٥) في «مختلف القبائل» ص٣٦ (طبعة وستنفلد): الـمُجَّر، وشُكل بتشديد الجيم، وهو كذلك في طبعة الجاسر ص٣٤٧.

(٦) من رجال التهذيب.

(٧) في «التاريخ الكبير» ٦/ ٤٤٤.

(٨) مترجم في «سير أعلام النبلاء» ١٤/ ٤٣٦، قال الخطيب في «تاريخ بغداد» ٣/ ٣٥٧: يعرف بابن المجدر.

(٩) من رجال التهذيب.

قال: الـمُجَذَّرُ بن زِياد البَلَوي، بدري رضي الله عنه.

قلتُ: اسمُه عبدُ الله، وذاك لَقَبُه، والـمُجَذَّر لُغة: القصير[١].

* قال: مُجَشِّر، جماعة[٢].

قلت: هو بضم الميم، وفتح الجيم، وكسر الشين المعجمة المشددة، تليها راء.

* قال: و[الـمُحَسَّر] بالإهمال: قَيْسُ بن الـمُحَسَّر، في الصحابة.

قلت: والدُ قيس هذا قيَّده الحافظُ مغلطاي ـ فيما وجدته بخطه ـ بفتح السين وكسرها مهملة[٣]. انتهى. والأكثر على تقديم الحاء على السين، وقيل فيه: الـمُسَحَّر، بتقديم السين على الحاء مع فتحها[٤].

قال: وذكر الدولابي أنَّ كنية عاصم الجحدري أبو مُحَسَّر، فقال ابنُ ناصر وغيره: صحف، والصواب بمعجمتين.

قلت: ذكره أبو بشر الدولابي كما حكاه المصنِّفُ عنه[٥]، وقال: حدَّثني عبدُ الله بنُ أحمد بن حنبل، سمعتُ أبي يقول: عاصم الجحدري كنيتُه أبو مُحَسَّر. انتهى. ومال الأميرُ إلى هذا[٦]، لأنَّ عبدَ الله إمامٌ متقن، وأبوه الإمامُ أحمد، والدولابي حافظ، فقال ابنُ ناصر: التصحيفُ من الدولابي، لأنَّ الدارقطني حكاه[٧] عن ابن الصواف، عن عبدِ الله بن أحمد بالجيم والشين. انتهى. وكذلك وجدتُه بخط الإمام عُبيد الله ابن أحمد النحوي جُخْ جُخ[٨]، وكان متقناً في كتاب «العلل»[٩] الذي رواه النحويُّ المذكور، عن أبي علي محمد بن أحمد ابن الصواف، عن عبد الله بن الإمام أحمد، قال: سمعتُ أبي ينكر أن شَدَّاد بنَ أوس كنيتُه أبو يعلى، قال: وعاصم الجحدري أبو مُجَشِّر. انتهى. وكذلك كنّاه يحيى بنُ مَعِين، وغيرُ من ذُكر، تُوفي عاصم قُبيل الثلاثين ومئة.

* قال: مُجْفِر بن كعب[١٠].

قلت: هو بضم الميم، وسكون الجيم، وكسر الفاء، تليها راء. وهو ابنُ كعب بن العنبر بن عمرو بن تميم.

قال: من ذريته الخشخاشُ العَنْبَري الصحابي.

قلت: هو بخاءين وشينين معجمات.

* قال: و[مُحَفِّز] بحاء، وزاي، مثقل.

قلت: الحاء مهملة مفتوحة.

قال: مُحَفِّز بن ثعلب، الذي ذهب برأس الحسين رضوان الله عليه إلى الشام.

قلت: كذا وجدتُ الـمصنِّف شدَّد الفاء وكسرها بخطه، ووجدتُه مفتوح الفاء في كتاب الدارقطني[١١] بخط الحافظ عبد الغني الـمَقْدسي، وضبطه ابنُ الكلبي في «الجمهرة» بكسر الميم، وسكون الحاء المهملة، وفتح الفاء مخففة[١٢]، فذكر عمرو بن قيس بن الحارث بن مالك

---

(١) وانظر أيضاً «مؤتلف» الدارقطني ٤/ ٢١٥٦، و«الإكمال» ٧/ ٢١٠.

(٢) انظر «مؤتلف» الدارقطني ٤/ ٢٠٨٢، ٢٠٨٣، و«الإكمال» ٧/ ٢١٢، ٢١٣.

(٣) قيد الأمير في «الإكمال» ٧/ ٢١٣ السين بالفتح.

(٤) كذلك وقع في «سيرة» ابن هشام ٢/ ٦١٧.

(٥) في باب الحاء من حرف الميم ٢/ ١٠٨، لكنه وقع فيه: أبو مجشر، بمعجمتين.

(٦) كما ذكر في «الإكمال» ٧/ ٢١٢، ٢١٣.

(٧) في «المؤتلف» ٤/ ٢٠٨٢، ٢٠٨٣.

(٨) قيَّده السيوطي في «بغية الوعاة» ٢/ ١٢٦ بجيم ثم خاء ثم جيم ثم خاء.

(٩) ٢/ ٣٢٩ (طبعة المكتب الإسلامي).

(١٠) مترجم في «مؤتلف» الدارقطني ٤/ ٢١٤٠، و«الإكمال» ٧/ ٢١١، ٢١٢.

(١١) «المؤتلف» ٤/ ٢١٣٩، ٢١٤٠.

(١٢) لكن شكله العظم محقق «الجمهرة» ١/ ١٧١ بضم الميم وفتح الحاء وتشديد الفاء مكسورة.

ابن عُبَيد بن خُزيمة بن لؤي، وقال: فولد عمرو قَطَناً وقَنَاناً وحِصْناً، منهم مِحْفَزُ بنُ ثعلبة بن مُرَّة بن خالد ابن عامر بن قَنَان بن عمرو الذي ذهب برأس الحسين عليه السلام إلى الشام.

وذكر الدارقطني في كتابه[١] بعد المذكور، فقال: وقال سيفُ بن عمر: عن عُبيد الله بن محفز بن ثعلبة، عن أبيه في حرب المثنى بن حارثة للفرس. انتهى.

* قال: ومِحْفَن الضَّبِّي[٢]، وفد على معاوية.

قلت: بكسر الميم، وسكون الحاء المهملة، وفتح الفاء، تليها نون.

ومثله جدُّ حمزة بن علي بن مِحْفَن[٣]، روى عن حمزة سيفُ بنُ عمر في «الفتوح».

* مُجلَّل: بضم أوله، وفتح الجيم واللام المشددة، تليها لام أخرى، فاطمة[٤] بنت الـمُجَلَّل أم جميل الصحابية، وهي أمُّ محمد بن حاطب الصحابي.

* و[مُخَلِّل] بخاء معجمة مفتوحة[٥]، وكسر اللام المشددة: نافعُ بنُ خليفة الغَنَوي الـمُخَلِّل الشاعر[٦]، لُقِّبَ الـمُخَلِّل ببيتٍ قاله.

* قال: الـمُجَلِّي.

قلت: بضم أوله، وفتح الجيم، وكسر اللام المشددة.

(١) «المؤتلف والمختلف» ٤/ ٢١٤٠.

(٢) مترجم في «مؤتلف» الدارقطني ٤/ ٢١٤٠، و«الإكمال» ٧/ ٢١٢.

(٣) ذكره الدارقطني في «المؤتلف» ٤/ ٢١٤٠، والأمير في «الإكمال» ٧/ ٢١٢.

(٤) تحرف اسمها في «التبصير» ٤/ ١٢٥٨، إلى جميلة، مع أن ابن حجر قال في «التقريب»: يقال: اسمها جويرية، ويقال: فاطمة.

(٥) في الأصل: مكسورة، وهو خطأ.

(٦) مترجم في «مؤتلف» الدارقطني ٤/ ٢١٩٢، و«الإكمال» ٧/ ٢٢٢.

قال: قاضي مصر أبو المعالي[٧] عبدُ الله بن محمد بنُ مُجَلِّي الرملي، وغيره.

قلت: حدَّث القاضي المذكور عن عبد الله بن رِفَاعة، وعنه أبو محمد الـمُنْذري، كنَّاه ابنُ نقطة أبا عبد الله، تُوفي سنة ثلاث عشرة وست مئة بمصر.

وأبوه أبو الحسن محمدُ بنُ عبد الله بن الـمُجَلِّي بن الحسين بن علي بن الحارث الرملي[٨]، حدَّث عن أبي صادق مُرشد بن يحيى الـمَدِيني، وعنه أبو الطاهر إسماعيلُ بن الأنماطي، وغيره، وذكره بنحوه المصنِّفُ فيما بعد[٩].

* قال: و[الـمُجْلي] بسكون الجيم.

قلت: مع تخفيف اللام المكسورة.

قال: أبو السعود أحمدُ بنُ علي بن الـمُجْلي[١٠]، من شيوخ ابن الجوزي.

قلت: وروى عنه أيضاً عبدُ المنعم بنُ كُلَيب، تُوفي في ربيع الأول سنة خمس وعشرين وخمس مئة.

قال: وأخوه أبو نصر هبةُ الله بن علي بن الـمُجْلي[١١]، مات كهلاً.

قلت: تُوفي سنة ثمان وثمانين وأربع مئة، وله ست وأربعون سنة، حدَّث عن أبي جعفر ابن الـمُسْلِمة، وطائفة، وعنه أخوه أحمدُ، وهبةُ الله بنُ الشِّبْلي، وغيرُهما،

(٧) كذا كناه الذهبي هنا، وكنَّاه في «سير أعلام النبلاء» ٢٢/ ٥٤ أبا محمد، وهو ما ذكره المنذري في «التكملة» ٢/ برقم (١٥١١)، أما أبو المعالي فهي كنية جد أبيه ترجمه المنذري في «التكملة» ١/ ١٨٣ عقب ترجمة أبيه أبي الحسن.

(٨) مترجم في «تكملة» المنذري ١/ الترجمة (١٨٨).

(٩) وانظر أيضاً «التبصير» ٤/ ١٣٤٥.

(١٠) مترجم في «شذرات الذهب» ٤/ ٧٣.

(١١) مترجم في «شذرات الذهب» ٣/ ٣٩٢.

وجمع وصَنَّف، وقد وجدتُ بخطه: أنشدنا أبو عبد الله محمدُ بنُ أبي نصر بن عبد الله الـحُمَيْدي:

طالـبُ العلـمِ مـن دقيـق وخـلٍّ
إنـــما ينبغـــي بـــأن يَتَـــدَرَّجْ
فـــإذا أحكـــم التَّمَهُّـــرَ فيـــهِ
كان سـهلاً عليـه إنْ هـو لَـجَّجْ

وابنتُه أَمَةُ الوَهّاب ستُّ السعود بنتُ أبي نصر هبة الله ابن علي بن محمد بن أحمد بن علي بن عمر بن الـمُجْلي، حدَّثت عن الحسين بن أحمد بن طلحة النِّعَالي، وعنها عمرُ بن طبرزد، وغيره.

ومن أقاربها جماعة[1].

* قال: و[الـمَحَلِّي] بالفتح، وحاء.

قلت: الحاء مهملة مفتوحة أيضاً، واللامُ مشددة.

قال: نسبة إلى الـمَحَلَّة، وهي خمسة عشر موضعاً كلها بمصر، بل بمصر نحو مئةُ قريةٍ، يقال لها: محلةُ كذا، وأكبر ذلك محلةُ دقلا[2]، مدينة ذات أسواق وحمامات، وهي أمُّ الغربية.

واشتهر بالنسبة عبدُ الغفار بنُ شجاع التركماني الـمَحَلِّي[3]، عن السِّلَفي، حدَّثنا عنه أحمدُ بنُ الأغلاقي، وعيسى بنُ شهاب.

والكمال الـمَحَلي، من قُرَّاء القاهرة، قرأ عليه شيخُنا محمد المزراب.

قلت: الكمالُ الـمَحَلي هذا هو أبو العباس أحمدُ بنُ علي المقرئ الضرير[4]، أخذ عن أصحاب أبي الجود، وعنه أبو عبد الله محمدُ بنُ عبد المحسن المصري الـمُقرئ الضرير الـمُلَقَّب بالمزراب شيخُ المصنِّف المذكور، تُوفي الكمال بالقاهرة سنة اثنتين وسبعين وست مئة، وهو في عشر الستين.

وأبو بكر محمدُ بنُ علي الأنصاري الـمَحَلِّي، المنعوت بالأمين النحوي[5]، سمع من الرشيد العطار، وله مصنَّفٌ في النحو، وآخر في العروض، وله نظم، تُوفي سنة ثلاث وسبعين وست مئة.

قال: وغلط بعضُ الناس في القاضي ابن مُجَلِّي، فظنَّه من الـمَحَلَّة، وإنما هو ابنُ الـمُجَلِّي بن حسين بن علي بن الحارث، روى والده محمدُ بنُ عبد الله بن مُجَلِّي، عن أبي صادق الـمَدِيني، وعنه إسماعيلُ بنُ الأنماطي، وحدَّث القاضي أبو محمد عبدُ الله بنُ محمد، عن ابن رِفَاعة، قال ابنُ نقطة: حدَّثنا عنه عبدُ العظيم الـمُنْذري.

قلت: كنّاه المصنِّفُ قبلُ أبا المعالي، ثم كنّاه هُنا أبا محمد، وهذا هو المعروف، والله أعلم.

قال: وشيخا ديوان الإنشاء: شرفُ الدين عبدُ الوهّاب، ومحيي الدين يحيى[6]: ابنا فَضْل الله بن مَجَلِّي العَدَوي، حدَّثا عن ابن عبد الدائم.

* قلت: مُجَمِّع: بضم أوله، وفتح الجيم، وتشديد الميم المكسورة، تليها عين مهملة، جماعة[7].

---

(١) انظر «التبصير» ٤/ ١٣٤٤.

(٢) كذا وردت في «معجم البلدان»، ووقع في «التبصير» ٤/ ١٣٤٤: دفلا، بالفاء.

(٣) مترجم في «تكملة» المنذري ٣/ برقم (٢٤٢٠) وفيات سنة ٦٢٩.

(٤) مترجم في «معرفة القرّاء الكبار» ٢/ ٦٨٥.

(٥) مترجم في «الوافي بالوفيات» ٤/ ١٨٧، وهو محمد بن علي ابن موسى بن عبد الرحمن الأنصاري.

(٦) مترجم في «معجم شيوخ» الذهبي برقم (٩٦٠)، وسقط منه لفظ «بن» قبل «مُجَلِّي».

(٧) انظر «ذيل مشتبه النسبة» لابن رافع ص٤٥.

* و[مُجَمَّع] بفتح الميم المشددة: مَجَمَّعُ بنُ هلال التَّيمي[١]، تيم الله بن ثعلبة، شاعرٌ جاهلي مُعَمَّر، وهو القائل:

إنْ أُمْسِ شيخاً قد كَبِرْتُ فطالما
عُمرتُ ولكن لا أرى العمر يَنْفَعُ
مضت مئةٌ من مولدي فنسيتُها
وخمسٌ تِبَاعٌ بعد ذاك وأربعُ

* قال: المُجَوِّز.

قلت: بضم أوله، وفتح الجيم، وكسر الواو المشددة، تليها زاي.

قال: الحسن بن سهل، شيخٌ للطبراني[٢].

قلت: هو بصري، حدَّث عن أبي عاصم النبيل، وأبي سلمة التَّبُوذكي، ونحوهما.

قال: وأبو خالد المُجَوِّز، شامي، عن ثابت بن سعد، حديثُه في الأول من «الغَيْلانيات».

قلت: هو ما رواه أبو بكر الشافعي، فقال: حدَّثني محمدُ بنُ عبيد الله الأسدي بحلب، حدَّثنا عمرو بنُ عثمان، حدَّثنا أبي، حدَّثنا أبو خالد المُجَوِّز، عن ثابت ابن سعد الطائي، عن جُبَيْر بن نُفَير قال: قام فينا أبو بكر الصديق رضي الله عنه إلى جانب منبر رسول الله ﷺ فذكر رسول الله ﷺ، فبكى، وذكر الحديث.

* قال: و[المُحَوِّر] بالإهمال: أحمدُ بنُ القاسم بن الخضر بن المُحَوِّر الفارقي[٣]، حدَّث عن اللالكائي بمَيّافارقين، وعنه أبو نصر أحمدُ بنُ مهدي السُّرُبْجي، وغيره.

(١) مترجم في «معجم الشعراء» للمرزباني ص٤٣٧.
(٢) مترجم في «الإكمال» ٧/ ٢١٥، و«الأنساب» ١١/ ١٤٦.
(٣) مترجم في «استدراك» ابن نقطة: باب المُجَوّز والمُحَوّر.

قلت: ضمَّ المصنِّفُ من السُّرُبْجي السين والراء معاً، فيما وجدتُه بخطه، وتقدَّم التنبيهُ على وهم المصنِّف في ذلك[٤].

والمُحَوِّر، شيخٌ لابنِ ماكولا[٥] لم يُسَمِّه، سمع منه قصيدة مدرك الشيباني، عن أبي القاسم السِّمْسِمي، عنه.

* قال: مَحَاسِن الخزائني، عن ابنِ الزاغوني.

قلت: هو بفتح الميم، والحاء المهملة، تليها ألف، ثم سين مهملة مكسورة، ثم نون، وهو ابنُ عُمر بن رضوان، أبو محمد، يُعرف بغُلام الخِزانة، سمع منه ابنُ نقطة، ونسبه[٦].

قال: وآخرون[٧].

قلت: منهم مَحَاسنُ بنُ حَمَّاد بن ثَعْلب الضرير[٨]، عن أبي الفتح بن شاتيل، وغيره، ثم كتب اسمه آخراً عبد الله، واكتنى بأبي المحاسن.

* قال: و[مُحَاسِن] بالضم.

قلت: في أوله.

قال: محمدُ بنُ مُحَاسِن[٩]، حَكَى عنه ابنُ أخي الأصمعي.

ومُحَاسِنُ لقبُ زيد مَنَاة بن عمرو بن عبد وُدّ لجماله، والذي ينبغي أن يكون بالفتح.

(٤) في رسم (السربجي) ص٣٦، وصوابه: السُّرْبجي، بسكون الراء، وضم السين والموحدة.
(٥) ذكره في «الإكمال» ٧/ ٢١٦.
(٦) في «الاستدراك» باب مَحَاسن ومُخَاشن، وترجمه المنذري في «التكملة» ٣/ برقم (٢١٨٩) وفيات سنة ٦٢٥.
(٧) انظرهم في «استدراك» ابن نقطة: باب مَحَاسن ومُخَاشن.
(٨) مترجم في «استدراك» ابن نقطة: وتقدم في رسم (ثعلب) ١/ ٣٦١.
(٩) مترجم في «الإكمال» ٧/ ٢٢٦.

قلت: هذا على قول ابن حبيب[١]، وبه جزم ابنُ ماكولا[٢]، وقال ابن الكلبي[٣] ـ وحكاه الدارقطني[٤] عنه ـ: إنَّما سُمِّي زيدُ مناة بن عمرو بن عبد وُدّ مُحَاسناً؛ لأنَّه كان وسيماً. انتهى.

* قال: و[مُخَاشِن] بالإعجام، وبالضم: مُخَاشِن ابن الأسود العبدي، له صحبة.

ومُخَاشِن بنُ الخير الغساني[٥]، حمصيّ دارتْ عليه قراءةُ أبي بَحْرية، ولا أعرفه.

قلت: أبو بحريةَ عبدُ الله بنُ قيس التَّرَاغمي[٦]، عن معاذ بن جبل، وبين مُخَاشِن هذا وأبي بَحْرية في الإسناد خمسةُ رجال.

قال: والحارثُ بنُ مُخَاشِن، من المهاجرين.

وطارقُ بن مُخَاشِن[٧]، عن أبي هُريرة، وعنه الزهري، وغيرهم.

قلت: منهم: في تميم: مُخَاشِن[٨] بن معاوية.

وفي الأسْد: مُخَاشِن بن سَلِيْمة[٩].

وفي فَزَارة: مُخَاشِن بن لَأي. ذكرهم ابنُ حبيب[١٠].

* قال: والـمُحَاسِبي.

قلت: بضم الميم، وفتح الحاء المهملة، تليها ألف، ثم سين مهملة ثم موحدة مكسورتان.

قال: الحارثُ بنُ أسد الصُّوفي، صاحبُ التواليف[١١].

قلت: حدَّث عن يزيد بن هارون وغيره، تُوفي ببغداد سنة ثلاث وأربعين ومئتين.

* قال: و[الـمُخَاشِني] بالإعجام.

قلت: ونون بدل الموحدة.

قال: بشار بن بشر الـمُخَاشِني[١٢]، شاعرٌ محسن.

* قلت: و[الـمَجَاشي] بفتح أوله، والجيم، وبعد الألف شين معجمة مكسورة، تليها ياء النسب: أبو الحسين عبدُ الواحد بنُ محمد بن عثمان الـمَجَاشي[١٣]، شيخٌ لأبَيّ النَّرْسي.

وابنُه أبو الحسن محمدُ بنُ عبد الواحد بن الـمَجَاشي، تُوفي في شهر رجب سنة تسع وتسعين وأربع مئة[١٤].

عقد ابن نقطة معهما: المحاسبي، بالإهمال والموحدة.

* قال: مُحِبّ، جماعة[١٥].

قلت: بضم أوله، وكسر الحاء المهملة، ثم موحدة مشددة.

* قال: و[مُحَبّ] اسم مفعول: مَحَبُّ بنُ حَذْلم

---

(١) في «مختلف القبائل» ص٣٢٧، وذكره الوزير في «الإيناس» ص٢٤٩.

(٢) في «الإكمال» ٧/ ٢٢٦.

(٣) في «النسب الكبير» ٢/ ٣٧٦ (طبعة العظم).

(٤) في «المؤتلف» ٤/ ٢١٤٨.

(٥) مترجم في «الإكمال» ٧/ ٢٢٥.

(٦) من رجال التهذيب.

(٧) من رجال التهذيب، وقال ابن حجر: بمهملتين، وقيل: بمعجمتين، وقال الدارقطني في «المؤتلف» ٤/ ٢١٤٨: واختلف عنه فقيل: عن الزهري عن طارق بن مُخَاشن، والصحيح ابن مخاشن، وقيل: ابن أبي الـمُخَاشن.

(٨) شكل في مطبوع «مختلف القبائل» ص٣٢٨ مَخَاشن بفتح الميم.

(٩) وقع اسمه في مطبوع «مختلف القبائل» ص٣٢٧ مجاسراً، وورد اسمه على الصواب في «الإيناس» للوزير ص٢٤٩.

(١٠) في «مختلف القبائل» ص٣٢٧ و٣٢٨.

(١١) مترجم في «سير أعلام النبلاء» ١٢/ ١١٠.

(١٢) مترجم في «الإكمال» ٧/ ٣١١.

(١٣) مترجم هو وولده محمد في «استدراك» ابن نقطة: باب المجاشي والمحاسبي.

(١٤) وانظر أيضاً «الأنساب» ١١/ ١٣٥، ١٣٦، و«التبصير» ٤/ ١٣٤٢، ١٣٤٣.

(١٥) ذكر ابن نقطة بعضهم في «الاستدراك»، واستدرك عليه ابن الصابوني واحداً برقم (٢٨٢).

المصري الزاهد، عن سلمة بن وردان.

[قلت: كذا نقلتُه من خط المصنِّف، وهو وهم، إنما هو عن موسى بن وردان][1] كما ذكره الأئمة عبدُ الغني ابن سعيد[2]، وابنُ ماكولا[3]، وغيرُهما، وذكره المصنِّفُ على الصواب في حرف الجيم[4] بخلاف ما ذكره هنا، وكأنه أخذه من ابن نقطة، فلو عزاه إليه؛ سلم، وهذا هو الوهمُ الموعودُ في حرف الجيم بإثباته. والله أعلم.

* قال: مُحَبَّب.

قلت: بضم أوله، وفتح الحاء المهملة والموحدة المشددة معاً، تليها موحدة ثانية.

قال: أبو هَمّام محمدُ بنُ مُحَبَّب الدّلّال، مشهور[5].

قلت: روى عن الثَّوري، وإبراهيم بن طَهْمان، وغيرِهما، وعنه الذُّهْلي، وجماعةٌ آخرهم أبو خليفة الجُمَحي، تُوفي سنة إحدى وعشرين ومئتين.

قال: ومُحَبَّب بن إبراهيم العَبْدي[6]، عن ابن راهويه.

وإبراهيمُ بنُ مُحَبَّب النيسابوري، عن محمد بن إبراهيم البُوشنجي.

قلت: كأنَّ المصنِّفَ ما عرف هذا الثاني، والله أعلم، ولو عَرَفَه عَرَّفه بأنه ولدُ الذي قبله، فهو أبو إسحاق إبراهيمُ بنُ مُحَبَّب بن إبراهيم بن سليمان بن خالد العَبْدي النيسابوري الميداني، حدَّث عن أبيه المذكور قبله، وعن غيره، تُوفي [سنة] ثلاث وأربعين وثلاث مئة.

وقد ذكره الأمير[7] بكنيته، ولم يسمه، فقال: وأبو إسحاق بن مُحَبَّب بن إبراهيم، تقدَّم نسبُ أبيه. وذكره ابنُ نقطة[8]، فقال: إبراهيم بن مُحَبَّب النيسابوري، حدَّث عن أبي عبد الله محمد بن إبراهيم العبدي، وقال أيضاً: ذكره الأمير بكنيته. انتهى.

* قال: و[مُجِيْب] بجيم مخفف.

قلت: الجيم مكسورة، تليها مثناة تحت ساكنة، ثم موحدة.

قال: مُجِيب[9]، شيخٌ لأيوب السَّخْتِياني.

قلت: ولحمادِ بن زيد، حدَّث عن ميمون بن مهران.

قال: وسفيان بن مُجِيب، صحابي.

قلت: في اسمه واسم أبيه اختلافٌ، فذكره كما تقدَّم أبو زُرعة وأبو حاتم الرازيان، وأبو نُعيم الأصبهاني، وجماعة، منهم ابنُ ماكولا[10]، وابنُ الجوزي[11]، وقال: وقال ابنُ قانع: سفيان بن بُخَيت بالباء[12]، والأوَّلُ أصح. انتهى. وحكاه ابنُ ماكولا أيضاً عن ابن قانع.

وقيل فيه: نُفير بن مُجِيب، وبه جزم البُخَاري في «تاريخه»[13].

وقيل فيه: نفير بن مُحَبَّب، بمهملة وموحدتين، وأراه تصحيفاً.

---

(١) ما بين حاصرتين سقط من الأصل، واستدرك من «الإعلام بما وقع في مشتبه الذهبي من الأوهام» ورقة ٦٠.

(٢) في «المؤتلف» ص٢٥، لكن تحرف فيه حذلم إلى حزام.

(٣) في «الإكمال» ٢/ ٣١.

(٤) رسم (خَيْرة) ١/ ٤٢١، وذكر المؤلف هناك أن الخطيب ضبط مُحِبّاً هذا بكسر الحاء المهملة، وأنه ورد في نسخة بكتاب عبد الغني وعليها خطه وخط أبي عبد الله الصوري: المحب، بالتعريف وكسر الحاء.

(٥) من رجال التهذيب.

(٦) مترجم في «الإكمال» ٧/ ٢١٥.

(٧) في «الإكمال» ٧/ ٢١٥.

(٨) في «الاستدراك»: باب مجيب ومُحَبَّب.

(٩) مترجم في «الإكمال» ٧/ ٢١٣.

(١٠) في «الإكمال» ٧/ ٢١٤.

(١١) في «التلقيح» ص٢٠٠ فيمن اسمه سفيان.

(١٢) مصغراً، كما ذكر ابن حجر في «الإصابة» ٢/ ٥٧.

(١٣) ٨/ ١٢٤، والدارقطني في «المؤتلف» ٤/ ٢٢٤٦.

وقيل فيه: نُفير بن عريب، حكاه الأمير عن البخاري، ولم أره في «التاريخ» كما حكاه.

ولهذا الصحابي حديثٌ موقوفٌ عليه مع نكارته، رواه أحمدُ بنُ الحسن بن عبد الجبار، فقال: حدَّثنا الهيثمُ بن خارجة، حدَّثنا إسماعيلُ بنُ عَيَّاش، عن سعيد بن يوسف، عن يحيى بن أبي كثير، عن حَجَّاج بن عُبيد[1] الثُّمَالي، وكان قد رأى رسولَ الله ﷺ، وحَجَّ معه حجة الوداع، قال: إنَّ[2] سفيانَ بن مُجِيب حدَّثه ـ وكان من أصحاب رسول الله ﷺ وقُدمائهم ـ قال: إنَّ في جهنم ـ أجارنا الله منها ـ سبعين ألف وادٍ... الحديث بطوله.

خالفه أبو اليمان وغيرُه عن إسماعيل، فقال البخاريُّ في «تاريخه»[3]: قال إسحاقُ بنُ يزيد: حدَّثنا إسماعيلُ، عن سعيد وهو ابن يوسف، عن يحيى بن أبي كثير، عن أبي سلام، قال: حدَّثنا الحجاج بن الثُّمالي ـ وكان رأى النبيَّ ﷺ، أو حَجَّ معه حجَّة الوداع ـ أنَّ نُفَير بن مُجِيب حدَّثه ـ وكان من أصحاب النبي ﷺ من قُدمائهم ـ قال: إنَّ في جهنم سبعين ألف وادي، في كل وادي سبعون ألف شِعْب، وذكر البخاريُّ الحديث بطوله، ورواه عمر بنُ الخطاب السِّجِسْتَاني، عن أبي اليمان الحكم بن نافع، عن إسماعيل بن عيّاش، كرواية البخاري، والله أعلم.

قال: ومُجِيبُ بنُ غياث[4]، عن حماد بن زيد.

وأبو مُجِيب[5]، عن أبي ذر، شامي.

وجدُّ ابن هَزَارْمَرْد الصَّرِيفيني مُجِيب.

قلت: هو جدُّه الأعلى فهو أبو محمد عبدُ الله بنُ محمد ابن عبد الله بن عمر بن أحمد بن مُجِيْب بن المُجَمِّع بن بحر بن معبد بن هَزَارْمَرْد، خطيبُ صَريفين[6]، حدَّث عن أبي طاهر المُخَلِّص، وطبقته، وعنه طائفة، منهم أبو بكر الخطيب، والقاضي أبو بكر الأنصاري، وإسماعيلُ ابنُ السمرقندي، تُوفي سنة تسع وستين وأربع مئة.

قال: ومحمدُ بنُ مُجِيب الصائغ[7]، عن ليثِ بنِ أبي سُلَيم.

قلت: هو نُجَيْبيٌّ كوفي، حدَّث أيضاً عن جعفر بن محمد، عن أبيه، عن جَدِّه، عن علي بن أبي طالب رضي الله عنه، قال: صلَّيتُ العصر مع عثمان أمير المؤمنين، فرأى خيّاطاً في ناحية المسجد، فأمر بإخراجه، فقيل: يا أمير المؤمنين يكنِسُ المسجد، ويُغْلِقُ الأبواب، ويَرُشُّ أحياناً، فقال: سمعتُ رسول الله ﷺ يقولُ: «جَنِّبوا صُنَّاعكم مساجدكم»[8] رواه أبو السَّرِي محمدُ بن نُعيم البَيَاضي، حدَّثنا خلاد أبو محمد، حدَّثنا محمد بنُ مُجِيْب، فذكره.

قال: ومحمد بن مُجِيب المازني[9]، حكى عن أبيه.

قلت: وحمادُ بنُ محمد بن عبد الله بن مُجِيب أبو محمد الفَزَاري الكوفي[10]، نزيلُ بغداد، عن فَرَج بن فَضَالة، وغيره، وعنه صالح جَزَرة، وغيره.

---

(١) كذا في الأصل، وفي «التاريخ الكبير» ٨/ ١٢٤، و«مؤتلف» الدارقطني ٤/ ٢٢٤٧، و«استيعاب» ابن عبد البر ٣/ ٥٦١: حجاج بن عبد الله، وذكر ابنُ الأثير في «أسد الغابة» ١/ ٤٥٥ أنه يقال له أيضاً: حجاج بن عامر، فانظره.

(٢) في الأصل: ابن، وهو خطأ.

(٣) ٨/ ١٢٤.

(٤) مترجم في «الإكمال» ٢١٣، ٢١٤.

(٥) مترجم في «الإكمال» ٧/ ٢١٤.

(٦) مترجم في «سير أعلام النبلاء» ١٨/ ٣٣٠.

(٧) مترجم في «تاريخ بغداد» ٣/ ٢٩٧، ٢٩٨، و«ميزان الاعتدال» ٤/ ٢٤، وذكر في «التهذيب» تمييزاً.

(٨) أخرجه الخطيب في «تلخيص المتشابه» ١/ ٣٩٢.

(٩) مترجم في «الإكمال» ٧/ ٢١٤، و«تلخيص المتشابه» ١/ ٣٩٢.

(١٠) مترجم في «تاريخ بغداد» ٨/ ١٥٥، ١٥٦.

والقَتّالُ الكلابي اسمُه: عبدُ الله بن مُجِيْب، شاعر فارس من اللصوص، ذكرتُه في حرف القاف[١].

* قال: والـمُخْبِت: لقبُ محمدِ بنِ أحمد بن محمد الشِّيرازي[٢]، كتب عنه محمدُ بنُ عبد العزيز القصّار.

قلت: هو بضم الميم، وسكون الخاء المعجمة، تليها موحدة مكسورة، ثم مثناة فوق.

قال: وأبو أحمد عليُّ بنُ محمد بن علي الـمُخْبِت[٣]، شيخٌ للقَصّار أيضاً.

* فأمّا هِيْت الـمُخَنَّث[٤]، فمفهوم.

قلت: الـمُخَنَّث: بضم الميم، وفتح الخاء المعجمة، وكسر النون المشددة وفتحها، تليها مثلثة، وهو الذي يُشبه النساء في أخلاقه، وكلامه، وحركاته، سواء كان طبعاً، أو بتكلّف.

* قال: الـمُحَرَّري، جماعة.

قلت: هو بضم الميم، وفتح الحاء المهملة والراء المشددة معاً، تليها راء ثانية مكسورة، ومنهم حاتِمُ بنُ حُرَيث الطائي الـمُحَرَّري[٥]، عن أبي أُمامة، وغيره، ذكره البخاري[٦]، فقال: الشامي، من الـمُحَرَّرين[٧].

* قال: و[الـمُحْرِزِي] بالتخفيف وزاي.

قلت: الحاء المهملة ساكنة، بعدها راء مكسورة، ثم الزاي.

قال: عُمر بن بدران الـمُحْرِزي الضرير[٨]، عن أبي السعادات القَزّاز، من الـمُحْرِزة: بقُرب عَبّادان.

قلت: هي جزيرة قريبة من عَبّادان، تحت البصرة[٩].

* قال: مُحَرِّق، جماعة من العرب[١٠].

قلت: هو بضم أوله، وفتح الحاء المهملة، وكسر الراء المشددة تليها قاف.

* قال: و[مُخَرِّق] بمعجمة: الـمُخَرِّقُ بنُ الـمُمَزِّق الحضرمي[١١]، الشاعر ابنُ الشاعر، اسمه: عَبّاد، وله:

أنا الـمُخَرِّقُ أعراضَ اللئامِ كما
كان الـمُمَزِّقُ أعراضَ اللئامِ

* مُحْسِن، جماعة[١٢].

قلت: بضم أوله، وسكون الحاء المهملة، وكسر السين المهملة، تليها نون.

* قال: و[مُحَسِّن] بالتثقيل: مُحَسِّنُ بنُ علي بن أبي طالب.

ومُحَسِّن بن خالد الصَّدَفي، شيخٌ لحمزةَ الكِنَاني.

---

(١) رسم (القتال) ص٥٠٣، وهو مترجم في «الإكمال» ٧/ ٢١٤.

(٢) مترجم في «استدراك» ابن نقطة.

(٣) مترجم في «استدراك» ابن نقطة.

(٤) مترجم في «الإصابة» ٣/ ٦١٤.

(٥) من رجال التهذيب، ونُسِبَ فيه: المَحْري، بفتح الميم، وسكون الحاء المهملة، وقيَّده الخزرجي في «الخلاصة»: المَحْرَزي، بفتح الميم والراء، بينهما مهملة ساكنة، وآخره زاي، وهو ما ذكره ابن أبي حاتم في «الجرح والتعديل» ٣/ ٢٥٧، وذهب الدكتور بشار عواد في تعليقه على «تهذيب الكمال» ٥/ ١٩٢ إلى أن الصواب: المحري، إذ لم يطلع على ما قيَّده به الذهبي هنا ووافقه عليه ابن ناصر الدين متابعة منهما لابن نقطة.

(٦) في «التاريخ الكبير» ٣/ ٧٦.

(٧) وذكر ابن نقطة أيضاً في نسبة الـمُحَرَّري محمد بن عبد الرحمن أبا خالد الحمصي، لكن ابن حجر قيَّد نسبته: الـمُحْرِزي، بالتخفيف وزاي، في «التبصير» ٤/ ١٣٤٣، ونقل عن الماليني أن الـمُحْرِزين قوم بهراة من ولد مُحْرِز بن حارثة. فالله أعلم.

(٨) مترجم في «استدراك» ابن نقطة.

(٩) أورد ابن حجر في «التبصير» ٤/ ١٣٤٣ نسبة:

* المحززي: بزايين الأولى مشددة، ويغلب على الظن أن هذه النسبة تصحيف، إذ لم يذكرها أحد، والصواب: المحرري، براءين بدل بزايين.

(١٠) انظر «الإكمال» ٧/ ٢١٩.

(١١) مترجم في «الإكمال» ٧/ ٢١٩، و«مؤتلف» الآمدي ص٢٨٤.

(١٢) انظر «الإكمال» ٧/ ٢٢٠.

ومحمدُ بنُ مُحَسِّن الزُّهاوي، عن أبي فروة الزُّهَاوي.

ومحمد بن مُحَسِّن الأزدي الأذني.

قلت: ذكر الأربعةَ عبدُ الغني بن سعيد[١].

أما محمدُ بن المُحْسِن بن عبد الله السُّلَمي[٢]، عن إبراهيم بن عبد السلام الزُّهاوي؛ فأبوه بسكون الحاء المهملة، وتخفيف السين المهملة.

قال: وعليُّ بنُ المُحَسِّن التَّنُوخي[٣]، وآخرون.

* قلت: و[مُخَيِّس] بخاء معجمة، ثم مثناة تحت مشددة مفتوحتين، ثم سين مهملة: مُخَيِّس[٤] أبو غَنْم، ذكره جعفرُ بنُ محمد المُستغفري في «الصحابة»، روى له من طريق إبراهيم بن عرعرة الشامي، حدَّثنا سهلُ ابنُ يوسف الأنماطي السُّلَمي، حدَّثنا صالحُ بنُ أبي الأخضر، عن الزُّهري، عن مُخَيِّس أبي غَنْم قال: سمعتُ صَرِيف المَسَاحي بالليل ورسولُ الله ﷺ يُدْفَن، أورده من طريق المستغفري أبو موسى المديني في «التتمة»، وقال قبل إيراده: وجدتُه في النسخة بالحاء المهملة، والباء المعجمة بواحدة، يعني: مُحَبِّساً، وقال: لعلَّ الصواب ما ذكرتُه، إن لم يكن قيساً أبا غُنَيم، فإنَّ هذا الذي يذكره عنه يُعرف بغُنَيم بن قيس، عن أبيه: انتهى.

ولغُنَيم بن قيس[٥]، عن أبيه في معنى الحديث، ما رواهُ حفصُ بنُ عمر، حدَّثنا أبو داود، عن شُعبة، عن عاصم الأحول، عن غُنَيم بن قيس، قال: سمعتُ من أبي كلمات يقولهُنَّ عن النبي ﷺ:

(١) في «المؤتلف» ص١١٤.

(٢) مترجم في «الوافي» للصفدي ٤/ ٣٩٠.

(٣) مترجم في «سير أعلام النبلاء» ١٧/ ٦٤٩.

(٤) شكل في مطبوع «أسد الغابة» ٥/ ١٢٩: مِخْيس، بكسر الميم، وسكون الخاء، وفتح الياء المخففة.

(٥) وهو من رجال التهذيب.

ألا ليَ الويلُ على مُحَمَّدِ
قَدْ كُنْتُ في حَيَاتِهِ بمُقعِدِ
أَبِيتُ لَيْلي آمِناً إلى الغَدِ[٦]

ومُخَيَّسُ[٧] بنُ حكيم العُذري، ذكره أبو علي الغساني في «الصحابة»، روى عنه مُبِيْن بن قُطْبَة، وذكره المصنِّفُ في ترجمة مُبِيْن[٨].

ومُخَيَّسُ بنُ أرطاة بن مُخَيَّس الأعرجي[٩]، أعرج ابن كعب بن سعد، شاعر شامي، ذكره أحمدُ بنُ أبي طاهر في جُملة من دخل بغداد من الشعراء[١٠].

* قال: مُحْرِز، جماعة[١١].

قلت: هو بضم أوله، وسكون الحاء المهملة، وكسر الراء، تليها زاي.

* قال: و[مُحَرَّر] بالإهمال.

قلت: مع فتح ثانيه، والراء الأولى المشددة.

قال: مُحَرَّرُ بنُ أبي هريرة[١٢]، عن أبيه.

وقَعْنَبُ بنُ المُحَرَّر.

قلت: وأبوه المُحَرَّرُ بن قَعْنَب الباهلي، ذكرهما عبدُ الغني بنُ سعيد[١٣].

(٦) أورد المؤلف هذه الأبيات في رسم (غنيم) ص٣٠٢ في ترجمة غُنَيم بن قيس، وتقدَّم تخريجها ثمة.

(٧) وقيَّده ابن حجر في «الإصابة» ٣/ ٣٩٣ بكسر أوله، وسكون المعجمة، وفتح التحتانية المثناة، بعدها مهملة.

(٨) ص٧٣٠ في هذا الجزء.

(٩) مترجم في «معجم الشعراء» للمرزباني ص٤٥٣.

(١٠) وانظر أيضاً «مؤتلف» الدارقطني ٤/ ٢٠٨٤، و«الإكمال» ٧/ ٢٢٠.

(١١) انظر «مؤتلف» الدارقطني ٤/ ٢٠٥٥-٢٠٦٢، و«الإكمال» ٧/ ٢١٦.

(١٢) من رجال التهذيب.

(١٣) في «المؤتلف» ص١١٩، وذكرهما الدارقطني في «المؤتلف» ٤/ ٢٠٦٣، والأمير في «الإكمال» ٧/ ٢١٧.

فالولدُ يروي عن حَبَّان بن هلال، وأزهر بن سعد، وأضرابهما، وله «تاريخ».

وأبوه الـمُحَرَّرُ بنُ قَعْنَب يروي عن رِيَاح بن عَبِيْدة، وعنه ابنُ مهدي، وأبو عُمر الـحَوْضي، وغيرهما.

قال: وبَشير بن مُحَرَّر[1]، والدُ عمران وحميد، في التابعين، [حديثُهم عند ابن أبي ذئب][2].

[قلت: قولُ المصنِّف: حديثُهم عند ابن أبي ذئب، مع قوله: في التابعين][3] فيه نظر؛ لأنَّ بشيراً يروي عن سعيد بن المسيب، وعنه ابنُه عمران بنُ بَشِير، وسعيد الـمَقْبَري، ويَروي عن ابنه عمران: ابنُ أبي ذئب[4].

قال: ومُحَرَّر[5] بنُ جَعْفَر، مولى أبي هريرة.

قلت: وابنُه محمدُ بنُ مُحَرَّر[6]، يروي عن أبيه، وعنه إبراهيمُ بنُ محمد بن عبد العزيز الزهري.

قال: وآخرون.

قلت: منهم عبدُ الله بنُ مُحَرَّر العامري الجزري[7]، عن الزهري، وقُتَادة، وعنه بقيةُ، منكر الحديث.

فأمَّا عبدُ الله بنُ مُحْرِز الدمشقي، روى عنه ابنُه مُحْرِز، فأبوه كابنه بضم الميم، وسكون الحاء المهملة، وكسر الراء، تليها زاي[8].

(١) من رجال التهذيب.

(٢) ما بين حاصرتين سقط من الأصل، واستدرك من «المشتبه» ص٥٧٦.

(٣) ما بين حاصرتين سقط من الأصل، وأثبته مما استظهرته.

(٤) ذكر ذلك ابن أبي حاتم في ترجمة عمران بن بشير بن محرر في «الجرح والتعديل» ٦/ ٢٩٤، لكن تصحف فيه اسم محرر إلى محرز بالزاي آخره.

(٥) قيَّده كذلك الأمير في «الإكمال» ٧/ ٢١٧، وقيَّده الدارقطني في «المؤتلف» ٤/ ٢٠٥٩ بالزاي آخره مع سكون الحاء وكسر الراء، قال الأمير: والأول أكثر.

(٦) مترجم في «الإكمال» ٧/ ٢١٨.

(٧) من رجال التهذيب.

(٨) وذكر الدارقطني في «المؤتلف» ٤/ ٢٠٧٥: محزر بن عبد الله

وكذلك عبدُ الله بنُ مُحْرِز أبو سعيد الصنعاني الأخباري، روى عنه محمدُ بنُ خَلَف بن الـمَرْزُبان.

* قال: و[مُجَزِّز] بمعجمات.

قلت: الأولى وهي الجيمُ مفتوحةٌ، تليها الزاي الأولى مشددة مكسورة.

قال: مُجَزِّز الـمُدْلِجي القائف، له صحبة.

قلتُ: وقال الأمير[9]: وقاله ابنُ عيينة: مُحْرِز[10]. انتهى. وأراه غلطاً على ابن عُيَيْنة، فإنَّ عبد الغني بن سعيد قال[11]: حدَّثنا القاضي أبو الطاهر محمدُ بنُ أحمد ابن عبد الله بن نصر[12] بن أسامة المالكي، حدَّثنا أبي، حدَّثنا عبدُ العزيز بنُ عبد الله بن عبيد الله بن العباس بن محمد بن علي بن عبد الله بن العباس بن المطلب، حدَّثنا الـحُميدي، حدَّثنا سفيان، سمعتُ ابن جُريج يُحدِّث به، عن الزُّهري، فقال فيه: ألم تَرَي أنَّ مُحْرِزاً[13] الـمُدْلِجي، فقلتُ له: يا أبا الوليد، إنما هو مُجَزِّز،

أبا رجاء، قيَّده بالزاي، ثم قال: أراه الجزري، ونُسب الجزري على الجزم في «تهذيب الكمال».

(٩) في «الإكمال» ٧/ ٢١٨.

(١٠) في مطبوع «الإكمال»: مُجَزِّز، وهو تصحيف.

(١١) في «المؤتلف» ص١١٩.

(١٢) «بن نصر» لم يرد في مطبوع «مؤتلف» عبد الغني، وأورد الخطيب في «تاريخ بغداد» ١/ ٣١٣ نسب أبي الطاهر بتمامه، فقال: محمد بن أحمد بن عبد الله بن نصر بن بجير بن عبد الله ابن صالح بن أسامة الذهلي القاضي.

(١٣) في مطبوع «المؤتلف»: مجززاً، وهو تصحيف، لأنَّ المؤلف سيضبط بالحروف ما ذكره ابن جريج، والخلف دائر بين مُحْرِز ومُجَزِّز، بكسر الزاي، وجعل ابن حجر الخلف دائراً بين مُجَزِّز بكسر الزاي ومُجَزَّز بفتحها، ونسب الفتح إلى ابن عيينة، كما في «التبصير» ٤/ ١٢٦٣، ونقل في «فتح الباري» ١٢/ ٥٧ عن مصعب الزبيري والواقدي قولهما: إنه سمي مُجَزِّزاً لأنه كان إذا أخذ أسيراً في الجاهلية جَزَّ ناصيته وأطلقه، قال ابن حجر: وهذا يدفع فتح الزاي من اسمه، وعلى هذا فكان له اسم غير مجزز، لكني لم أرَ من ذكره.

فانكسر ورجع. ففي هذا أنَّ أبا الوليد عبد الملك بن جُريج هو الذي قاله مُحْرِز، بحاء مهملة ساكنة، ثم راء مكسورة، ثم زاي، وأنَّ سُفيانَ بن عُيينة هو الذي نبَّه ابنَ جُريج على الصواب. والله أعلم.

قال: وعلقمةُ بنُ مُجَزِّز[1]، كذلك.

قلت: هو أيضاً صحابي، ويشتملُ قولُ المصنِّف: كذلك، النسبة والصُّحبة، وتقييدُ والد علقمة كالذي قبله، وكأنَّ هذا والقائف المذكور قبلَه اثنان عند المصنِّف، وهما واحد، والقائفُ هو والدُ علقمة، ولو قال المصنِّف: وابنُه علقمة بن مُجَزِّز، له صحبة أيضاً، كان أسلم، فهو علقمةُ بنُ مُجَزِّز بن الأعور بن جَعْدة الكِنَاني المُدْلِجي، روى النبيُّ ﷺ عن أبيه قولَه[2].

* قال: المُحَلِّمِي، جماعة.

قلت: هو بضم الميم، وفتح الحاء المهملة، وكسر اللام المشددة والميم معاً، ومنهم ثُمامة بن عُقْبة المُحَلِّمي[3]، عن زيدِ بن أرقم، وغيره، وعنه الأعمشُ، وغيره.

* قال: و[المُحَكِّمي] بكاف: عليُّ بنُ الحسن المُحَكِّمي، عن أبي بكر الحيري، وعنه هبةُ الله ابنُ أُخت الطويل.

قلت: هو أبو الحسن عليُّ بنُ الحسن بن علي بن بكر ابن عيسى الأَسَدَاباذي[4] الفقيهُ الأديب، واختُلف في نسبته:

(١) مترجم في «الإكمال» ٧/ ٢١٨، و«أسد الغابة» ٤/ ٨٧، و«الإصابة» ٢/ ٥٠٥.

(٢) وقولُه هو: «إنَّ هذه الأقدام بعضها من بعض»، والحديث مشهور، أخرجه الخمسة.

(٣) من رجال التهذيب.

(٤) كذا الأصل، وفي «الأنساب» ١١/ ١٦٥، و«اللباب» ٣/ ١٧٤: الإستراباذي.

فشدَّد المصنِّفُ الكاف.

وقد سمع منه عبدُ الله بنُ أحمد ابن السمرقندي بأَسَداباذ، وضبط نسبتَه [المَحْكَمي] بفتح الميم، وسكون الحاء المهملة، وفتح الكاف، ومن خطه نقله أبو بكر ابنُ نقطة[5].

وقيَّده أبو سعد ابنُ السمعاني[6] [المَحَكَّمي] بفتح الميم والحاء والكاف المشددة جميعاً، فقال بعد أن ذكرهُ المَحَكَّمي: كان فقيهاً فاضلاً عارفاً بالأدب، وقال: ومات حدود سنة سبعين وأربع مئة.

* قال: المُحَوَّلي، جماعة.

قلت: هو بضم أوله، وفتح الحاء المهملة، والواو المشددة، تليها لام مكسورة.

ومنهم أبو بكر محمدُ بنُ خَلَف بن المَرْزُبان بن بسام الآجُري المُحَوَّلي[7]، كان يسكن باب المُحَوَّل، وهو محلةٌ كبيرة إلى جانب كَرْخ بغداد، فنُسب إليه، حدَّث عن الزبير بن بكار، وأبي بكر بن أبي الدنيا، والحارثِ بنِ أبي أسامة، وأضرابهم، وعنه طائفةٌ آخرهم أبو عمر محمدُ بنُ العباس بن حيوية، وكان أخبارياً مصنِّفاً، ومن تصانيفه كتاب «من أقام على المودة والوفا ولم تدعه نفسه إلى الغدر والجفا»، وكتاب «تفضيل الكلاب على كثير ممن لبس الثياب»، وكتاب «كلف السودان»، وكتاب «المروءة»، تُوفي سنة تسع وثلاث مئة.

* قال: و[المُخَوَّلي] بمعجمة.

قلت: وهو وزان الذي قبله، وقيل فيه: [المِخْوَلي] بكسر أوله، وسكون ثانيه وفتح الواو مخففة.

(٥) كما ذكر في «الاستدراك»: باب المحلمي والمحكمي.

(٦) في «الأنساب» ١١/ ١٦٥.

(٧) مترجم في «سير أعلام النبلاء» ١٤/ ٢٦٤.

قال: إسحاقُ بنُ عبد الله الـمُخَوِّلي[١]، عن أبي إسحاق، وعنه إسماعيلُ بنُ محمد بن جُحَادة.

قلت: أبو إسحاق هو الشَّيباني سليمانُ بنُ فَيْرُوز الحافظ.

* والـمَجُوْلي: بفتح الميم، وضم الجيم، وسكون الواو، وكسر اللام، نسبة إلى مَجُول، وهي قريتان بمصر، إحداهما مَجُول البيضاء في الشرقية، والأخرى في الغربية، ما علمتُ بهذه النسبة أحداً، والله أعلم.

* قال: مُحَيْصِن.

قلت: بضم أوله، وفتح الحاء المهملة، تليها مثناة تحت ساكنة، ثم صاد مهملة مكسورة، ثم نون.

قال: قارئُ مكة عُمر بنُ عبد الرحمن بن مُحَيْصِن، وقيل: محمد، وقيل: عبد الله، قرأ على مجاهد.

قلت: هذا الاختلافُ في اسمِ ابن مُحَيْصِن القارئ، والقولُ الثالثُ في إطلاقه نظر، ولم يذكره المصنفُ في «طبقات القراء»[٢]، بل ذكر بدله عبدَ الرحمن بن مُحَيْصِن، حكاه عن بعض القُرَّاء، وفي كتاب «المبهج» لأبي محمد عبد الله بن علي النحوي: وقيل: أبو محمد عبدُ الله بنُ محمد بن مُحَيْصِن. انتهى.

وبالقول الثاني صدَّر الـمُصنِّف كلامَه في «طبقات القراء»، فقال: محمد بن عبد الرحمن بن مُحَيْصِن السهمي مولاهم المكي، قارئ أهل مكة، مع ابن كثير، وحميد الأعرج. انتهى.

* قال: و[مُحْتَضَر] بمثناة وضاد.

قلت: المثناة فوق مفتوحة كالضاد المعجمة، تليها راء، مع ضم أوله، وسكون ثانيه.

(١) مترجم في «الإكمال» ٧/ ٣١٠، و«الأنساب» ١١/ ١٩٠.
(٢) ١/ ٩٨، ٩٩، برقم (٣٨).

قال: عبدُ الله بن بُنْدار بن إبراهيم بن الـمُحْتَضَر بن عَتَّاب الضَّبِّي الأصبهاني[٣]، عن إسماعيل البَجَلي، وعنه الطبراني، وغيره.

* و[مُخْتَصر] بخاء وصاد: لقبُ أبي الحسن عليِّ ابن إبراهيم الـمُخْتَصر، حدَّثنا عن ابنِ عبد الدائم.

* الـمُخَرِّمي: نسبة إلى الـمُخَرِّم: محلة ببغداد.

قلت: من شرقيها، وهي بين الرُّصَافة ونهر مُعَلَّى، خَرَّبها الإمامُ الناصر، وإنما قيل لها: الـمُخَرِّم، لأنه نزلها ـ فيما ذكره أبو سعد ابن السمعاني[٤] ـ بعضُ ولد يزيد ابن الـمُخَرِّم، فسُمِّيت به.

قال: منها الحافظ أبو جعفر محمدُ بنُ عبد الله بن المبارك[٥].

قلت: البغدادي، قاضي حلوان، روى عنه البخاري، وأبو داود، والنَّسائي، وأبو بكر بن خُزَيمة، وأبو بكر ابنُ أبي الدُّنيا، تُوفي سنة أربع وخمسين ومئتين.

قال: وسَعْدان بن نصر[٦].

قلت: روى عن سُفيان بن عُيَينة، وطبقته.

قال: وعبدُ الله بنُ أيوب[٧].

قلت: روى عن رَوْح بن عُبَادة، وطائفة.

وابنُه إبراهيمُ بنُ عبد الله، يُعرف بابن الصُّغْدي[٨]، حدَّث عنه أبو بكر الإسماعيلي، والطبراني.

قال: وعدَّة.

(٣) مترجم في «تاريخ أصبهان» ٢/ ٦٠، و«استدراك» ابن نقطة.
(٤) في «الأنساب» ١١/ ١٧٩.
(٥) من رجال التهذيب.
(٦) مترجم في «أنساب» السمعاني ١١/ ١٨٠.
(٧) مترجم في «سير أعلام النبلاء» ١٢/ ٣٥٩، وهو عبد الله بن محمد بن أيوب بن صبيح، أبو محمد البغدادي الـمُخَرِّمي.
(٨) مترجم في «سير أعلام النبلاء» ١٤/ ١٩٦، ١٩٧.

قلت: منهم القاسمُ بنُ يحيى بن نصر الـمُخَرِّمي[١]، ابن أخي سعدان المذكور قبلُ، حدَّث عنه الحافظ أبو الفتح محمدُ بنُ الحسين الأزدي.

وأحمدُ بنُ يوسف بن الضحاك، أبو عبد الله الـمُخَرِّمي[٢] شيخٌ لأبي بكر الإسماعيلي.

وجعفرُ بنُ الفضل الـمُخَرِّمي التمار الـمُؤدِّب[٣]، شيخٌ للطبراني.

وعُبيد الله بن محمد بن سليمان أبو محمد الدّقّاق الـمُخَرِّمي[٤]، عن جعفر الفِريابي، وعنه عليُّ بنُ الـمُحَسِّن التَّنُوخي، وغيره.

وأبو القاسم عبيدُ الله بنُ علي بن عُبيد الله بن شاشير الـمُخَرِّمي[٥]، إمامُ دَرْب فراشا ببغداد، حدَّث عن مالك البانياسي، ورِزْق الله التميمي، وغيرهما، وعنه يحيى بنُ بوش، تُوفي سنة سبع وعشرين وخمس مئة.

والمعمر بنُ عسكر بن إبراهيم الـمُخَرِّمي، سمع من أبي الوقت «صحيح البخاري»، و«مسند» الدارمي، و«منتخب مسند عبد بن حميد»، وغير ذلك، حدَّث عنه ابنُه أبو محمد عبدُ اللطيف.

وأبو نصر محمدُ بنُ أبي سعد المبارك بن يحيى بن المبارك بن علي بن المبارك بن علي بن الحسين بن بُنْدار البغدادي الـمُخَرِّمي، حدَّث عن عبدِ اللطيف بن القُبَّيْطي وطبقتِه، وعنه أبو العلاء الفرضي.

* قال: و[الـمَخْرَمي] نسبة إلى مَخْرَمَة والد الـمِسْوَر الزُّهْري.

(١) مترجم في «تاريخ بغداد» ١٢/ ٤٤٢.

(٢) مترجم في «تاريخ بغداد» ٥/ ٢١٩.

(٣) مترجم في «تاريخ بغداد» ٧/ ١٩٤، وروى الطبراني عنه حديثاً في «المعجم الصغير» برقم (٣٣٣)، وتحرف فيه الفضل إلى الفضيل.

(٤) مترجم في «تاريخ بغداد» ١٠/ ٣٦٣.

(٥) مترجم في «ذيل تاريخ بغداد» لابن النجار ٢/ ٨٨.

قلت: هو بفتح الميم، وسكون الخاء المعجمة، وفتح الراء والميم معاً، ثم هاء، وهو ابنُ نَوفل بن أُهَيْب بن عبد مَنَاف بن زُهرة بن كلاب، الصحابي المشهور.

قال: عبدُ الله بن جَعْفَر الـمَخْرَمي[٦] الذي من طبقة مالك.

قلت: هو ابن جَعْفَر بن عبد الرحمن بن الـمِسْوَر بن مَخْرَمَة الزُّهري، مُفتي المدينة، حدَّث عنه جماعةٌ، منهم عبدُ الرحمن بنُ مهدي، والقَعْنَبي، وأبو عامر العَقَدي، وهم من أصحاب مالك، تُوفي سنة سبعين ومئة، قبل وفاة مالك بتسع سنين.

* و[الـمِجْزَمي] بكسر أوله، ثم جيم ساكنة، ثم زاي مفتوحة: أبو عبد الله أحمدُ بن الهيثم بن فراس السامي الـمِجْزَمي[٧]، من بني الـمِجْزَم بن بكر بن عمرو، أخباري، روى عنه محمدُ بنُ موسى بن حماد البربري.

* و[الـمُحْرِمي] بضم أوله، ثم حاء مهملة ساكنة، ثم راء مكسورة: أبو عبد الله محمدُ بنُ علي بن مخلد بن أبان، ابنُ الـمُحْرِم الـمُحْرِمي الجوهري البغدادي[٨]، صحب أبا جعفر بن جرير الطبري، وروى عن إبراهيم ابن الهيثم البلدي، وغيره، وعنه أبو نُعيم الأصبهاني، وأبو علي بنُ شاذان، وغيرهما، تُوفي سنة سبع وخمسين وثلاث مئة، وقد ذكره المصنِّفُ مختصراً كما سيأتي إن شاء الله تعالى[٩].

(٦) من رجال التهذيب.

(٧) مترجم في «الأنساب» ١١/ ١٤٣.

(٨) أسقط المصنِّفُ اسم أبيه، فهو محمد بن أحمد بن علي... كذا ذكره الخطيب في «تاريخ بغداد» ١/ ٣٢٠، والدارقطني في «المؤتلف» ٤/ ٢٠٤٣، والأمير في «الإكمال» ٧/ ٢٢١، وسيذكر المؤلف اسم أبيه فيما سيأتي في رسم (المحرم) ص٦٣٧. قال الخطيب: يعرف بابن المحرم.

(٩) في رسم (المحرم) ص٦٣٧.

* قال: مَخْرَمة، جماعة.

قلت: كوالد المِسْوَر المذكور قبل.

قال: و[مَخْرَفَة] بفاء.

قلت: بدل الميم الأخيرة.

قال: مَخْرَفَة العَبْدي، له صحبة.

* مُخَرِّم.

قلت: بضم أوله، وفتح الخاء المعجمة، وكسر الراء المشددة، تليها ميم، وقد فتح المصنِّفُ الراء المشددة فيما وجدتُه بخطه.

قال: عمرو بن مُخَرِّم[1]، عن ابنِ عُيَينة.

قلت: كنيتُه أبو قتادة، وقد ضبط المصنِّفُ أيضاً أباه بفتح الراء المشددة، فيما وجدته بخطه، وسياقُ كلامه فيما بعد يدلُّ عليه، وإنما هو بكسر الراء، نصَّ عبدُ الغني ابن سعيد على كسرها[2]، فقال في كتابه ـ فيما وجدتُه بخط الحافظ أبي الفضل محمدِ بن طاهر المَقْدسي ـ: مُخَرِّم: بالخاء والراء غير معجمة مكسورة[3]: عمرو ابنُ مُخَرِّم أبو قَتَادة، عن عبد الوارث، وابن عُيَينة. وكذلك وجدتُه في نسخةٍ بكتاب عبد الغني أيضاً، قُرئت على الشيخ نصر المَقْدسي، وعليها خَطُّه.

* قال: و[مُخزَّم] بزاي مفتوحة: سنانُ بنُ مُخَزَّم، عن علي رضي الله عنه.

قلت: كذا نقلتُه من خط المصنِّف، فذكره بالسين المهملة، تليها نون، ثم الألف والنون، وهو تصحيفٌ، إنما هو شيبانُ: بشين معجمة، تليها مثناة تحت ساكنة، ثم موحدة مفتوحة، تليها ألف والنون.

وعلى الصواب ذكرهُ البخاري[4]، ومن بعده كالدارقطني، وعبدِ الغني بنِ سعيد، وابن ماكولا[5].

وقال الدارقطني: روى حديثه عطاءُ بنُ السائب، لم يَزد على هذا. وقال عبدُ الغني: روى عنه عطاءُ بنُ السائب. قال لي ذلك عليُّ بنُ عمر. انتهى. وفيه نظر، فإنَّ عطاء إنما روى عن ميمون بن مهران، عن شيبان المذكور.

وقال البخاري في ترجمة شيبان هذا: سمع علياً في كربلاء، قاله أبو حمزة، عن عطاء، عن ميمون بن مهران. انتهى.

قال: وعُقْبة بن مُخَزَّم، شاعر إسلامي[6].

قلت: والمُخَزَّمُ بنُ سلمة الزُّبَيْدي، الذي قتل راعيه عبد الله بنَ معدي كرب لما شَتَم الراعي، فردَّ عليه، ضربه عبدُ الله، فقتله الراعي، وقالت كبشةُ بنتُ معدي كرب:

أيقتلُ عبدَ الله سَيِّدَ قَوْمِهِ
بنو مازن أنَّ سُبَّ راعي المُخَزَّمِ[7]

ويزيدُ بنُ مُخَزَّم، أحد قُوَّاد الأسود العنسي، قاله سيف. كذا ذكره ابنُ ماكولا[8]، ولعله الذي ذكره أبو

---

(١) مترجم في «مؤتلف» الدارقطني ٤/ ٢٠٤٠، و«الإكمال» ٧/ ٢٢٠، و«الميزان» ٣/ ٢٨٧.

(٢) شكله محقق مطبوع «مؤتلف» عبد الغني ص١١٧ بفتح الراء، بوزن محمد، تبعاً لما قيَّده به ابن حجر في «التبصير» ٤/ ١٢٦٧، وهو ما يفهم من سياق الأمير في «الإكمال» ٧/ ٢٢٠، قال: بفتح الخاء والراء.

(٣) لفظ «مكسورة» لم يرد في مطبوع «المؤتلف» ص١١٧.

(٤) في «التاريخ الكبير» ٤/ ٢٥٣.

(٥) انظر «مؤتلف» الدارقطني ٤/ ٢٠٤٢، و«مؤتلف» عبد الغني ص١١٧، و«إكمال» الأمير ٧/ ٢٢٠.
وشيبان هذا من رجال التهذيب، وغلط ابن حجر على ابن ماكولا، فنسب إليه أنه قيَّد أباه بفتح المهملة وكسر الزاي المثقلة، وإنما قيَّده ابنُ ماكولا بخاء معجمة، وبفتح الزاي المثقلة كما ذكر المؤلف هنا، وأخطأ أيضاً صاحبُ «الخلاصة» فقيَّده وزان مُعَظَّم بحاء مهملة.

(٦) مترجم في «الإكمال» ٧/ ٢٢١.

(٧) البيت مع أبيات أخرى قبله في «الأغاني» ١٥/ ١٧٩.

(٨) في «الإكمال» ٧/ ٢٢١.

سعد ابنُ السمعاني[١] بالراء المكسورة، الذي نُسب إلى بعضِ ولدِه المُخَرِّمُ ببغداد. والله أعلم.

* قال: و[مُخَرِّم] براء مكسورة: وردانُ بنُ مُخَرِّم، وأخوه حَيْدَة، وفدا إلى النبي ﷺ.

قلت: وأبو الحارث يزيدُ بنُ مُخَرِّم الحارثي، من ولده صاحب المُخَرِّم، قاله ابنُ دريد، فيما حكاه الأمير[٢].

ومُخَرِّم بنُ حَزْن الحارثي، شاعر جاهلي[٣].

وعمرو بن مُخَرِّم، الشاعر من بني الحارث بن كعب، لقبه مُزَلِّج[٤]، سيأتي إن شاء الله.

* و[مَخْرَم] بفتح الميم والراء، بينهما الخاءُ المعجمة ساكنة: قُوْشة ابنه مَخْرَم، لها ذكر في شعر أنشده أبو عثمان المازني.

* قال: و[مِجْزَم] بجيم ساكنة، وزاي مفتوحة: عوفُ بنُ مِجْزَم، في سامة بن لؤي.

قلت: هو بكسر الميم، مِجْزَم بنُ بكر بن عمرو بن عوف بن عَبّاد بن لؤي بن سامة بن لؤي، من ولده جماعة، تقدَّم ذكرُ بعضهم[٥].

وقيل فيه: مُجَزَّم، بضم الميم، وفتح الجيم، وتشديد الزاي وفتحها، حكاه ابنُ ماكولا[٦] عن شبل، وأنه حكى فيه القول المشهور بعد.

وقاله الخطيب: مَخْرَم، بفتح الميم، وسكون الخاء المعجمة، وبالراء، فوهَّمه الأميرُ في «التهذيب».

(١) في «الأنساب» ١١/ ١٧٩.
(٢) في «الإكمال» ٧/ ٢٢٠.
(٣) مترجم في «معجم» المرزباني ص٤٤٢.
(٤) مترجم في «معجم» المرزباني ص٤٤، وسيرد في رسم (مُزَلِّج) ص٦٤٠.
(٥) في رسم (المِجْزَمي) ص٦٣٥.
(٦) في «الإكمال» ٧/ ٢٢١، لكن محققه أغفله من الشكل.

* قال: و[المُحْرِم] بحاء.

قلت: مهملة ساكنة، مع ضم أوله، وكسر الراء.

محمد المُحرم[٧]، عن عطاء، منكر الحديث.

قلت: هو محمدُ بنُ عبد الله المكي، لُقِّب المُحْرِم؛ لأنَّه كان يُحْرِم السنة كلها، إذا انصرف إلى أهله لبّى بالحج، روى عنه شَبَابة بنُ سَوّار، وأبو توبة الربيعُ بنُ نافع.

وقال البخاري[٨]: محمد المُحْرِم، عن عطاء والحسن، منكر الحديث، وإذا وعد أخلف، سمع منه شَبَابة. انتهى.

قال: وأبو عبد الله محمدُ بنُ أحمد، ابنُ المُحْرِم، عن الحارث بنِ أبي أسامة، وغيره.

قلت: هو أبو عبد الله الجوهري الذي ذكرتُه قبلُ[٩]، ضعَّفه محمدُ بنُ أبي الفوارس.

وقال أبو القاسم عُبيدُ الله بنُ عمر بن البقال: تَزَوَّج ابنُ المُحْرِم شيخُنا، قال: فلما حملت المرأة [إليَّ]، جلستُ في بعض الأيام على العادة أكتبُ شيئاً، والمحبرةُ بين يدي، فجاءت أُمُّها، فأخذتِ المحبرةَ، فلم أشعر بها حتى ضَرَبَتْ بها الأرضَ، وكَسَرَتْها، فقلتُ لها في ذلك، فقالت: بَسْ هذه شرٌّ على ابنتي من ثلاث مئة ضرّة[١٠].

* و[مُجْرِم] بجيم، والباقي كالذي قبله: أبو مُجْرِم لقبُ عبد الرحمن بن مسلم[١١]، صاحب الدولة، لَقَّبَه أبو جعفر المنصور في قوله:

اشربْ بكأسٍ كُنتَ تسقي بها
أمَرُّ في الحَلْقِ من العَلْقَمِ

(٧) مترجم في «الإكمال» ٧/ ٢٢١.
(٨) في «التاريخ الكبير» ١/ ٢٤٨.
(٩) في رسم (المُحْرِمي) ص٦٣٥ لكن أسقط هناك اسم أبيه.
(١٠) القصة في «تاريخ بغداد» ١/ ٣٢١، وما بين معقوفتين منه.
(١١) مترجم في «سير أعلام النبلاء» ٦/ ٤٨.

زَعَمْتَ أنَّ الدَّيْنَ لا يُقْتَضى
كَذَبْتَ والله أبا مُجْرِمِ[١]

* قال: مَخْشِيّ، جماعة[٢].

قلت: هو بفتح الميم، وسكون الخاء، وكسر الشين المعجمة، ثم ياء آخر الحروف مشددة.

* قال: و[مُخَشِّي] بياء خفيفة، والشين ثقيلة.

قلت: الميم مضمومة، والخاء مفتوحة، والشين المشددة مكسورة[٣].

قال: حُريث بن مُخَشِّي[٤]، عن علي.

وعُمارة بن مُخَشِّي[٥]، شهد اليرموك.

قلت: وجدتُ والد عُمارة ووالد حُرَيث المذكورين بخط الحافظ عبد الغني المَقْدسي في كتاب الدارقطني بكسر الميم[٦]، وفتح الخاء وتشديد الشين المعجمتين، وهو الأشبه، وقيَّده بعضُهم بفتح أوله وثانيه، ووجدتُه بخط المصنِّف بضم الميم، وأطلق ثانيه، فلم يقيِّده.

* قال: مِخْمَر، واضح[٧].

قلت: هو بكسر الميم، وسكون الخاء المعجمة، وفتح الميم الثانية، تليها راء.

* قال: و[المُجْمِر] بجيم: نُعيم المُجْمِر، تابعي[٨].

قلت: هو بضم الميم الأولى، وكسر الثانية، بينهما جيم ساكنة، وقيل: بفتح الجيم، مع تشديد الميم الثانية المكسورة، كان يُبَخِّر المسجد بالطيب، فقيل له: المُجْمِر، وهو مولى عمر بن الخطاب، روى عنه طائفةٌ، منهم ابنُه محمدُ[٩] بنُ نُعَيم المُجْمِر.

* قال: المَخْلَدي، جماعة[١٠].

قلت: هو بفتح أوله، وسكون الخاء المعجمة، وفتح اللام، تليها دال مهملة مكسورة.

* قال: و[المُجَلِّدي] بالتثقيل، وجيم.

قلت: الجيم مفتوحة مع ضم الميم.

قال: أبو منصور عبدُ الرحمن بنُ عبد العزيز المُجَلِّدي[١١]، عن ابن المقرئ، وعنه ابنُ مطيع.

قلت: هو ابنُ عبد العزيز بن عبد الله بن أحمد بن زكريا.

قال: وأبو بكر محمدُ بنُ عبد الله بن خُورَوَسْت المُجَلِّدي[١٢]، سمع الحسين بن فاذشاه.

قلت: وسمع أبا بكر ابن رِيْذة أيضاً، وغيرهما، تُوفي سنة ثلاث عشرة وخمس مئة.

---

(١) يستدرك:
* المَخْرُوم: بفتح الميم، وسكون الخاء المعجمة، وضم الراء المهملة.
* المَخْزُوم: مثله إلّا أنه بزاي بدل الراء. ذكرهما ابن رافع في «مشتبه النسبة» ص٤٥، ٤٥٦.
المَحْرُوم: بمهملتين.
المَخْزُوم: بزاي، ذكرهما ابن حجر في «التبصير» ٤/ ١٢٦٨.

(٢) انظر «مؤتلف» الدارقطني ٤/ ٢٠٨٧-٢٠٨٩، و«الإكمال» ٧/ ٢٢٨، و«الأنساب» ١١/ ١٨٦، ١٨٧.

(٣) وآخره ياء خفيفة كما ذكر المؤلف هنا، وابن حجر في «التبصير» ٤/ ١٢٦٨، لكن الأمير قيَّده من غير ياء، كما في «الإكمال» ٧/ ٢٢٨، وهو الواقع في «مؤتلف» الدارقطني ٤/ ٢٠٨٦، لأنه منصور منون.

(٤) «مؤتلف» الدارقطني ٤/ ٢٠٨٦، ٢٠٨٧، و«الإكمال» ٧/ ٢٢٨.

(٥) «مؤتلف» الدارقطني ٤/ ٢٠٨٧، و«الإكمال» ٧/ ٢٢٨.

(٦) شُكل في المطبوع منه ٤/ ٢٠٨٦ بفتح الميم والخاء.

(٧) انظر «مؤتلف» الدارقطني ٤/ ٢١١٢-٢١١٥، و«الإكمال» ٧/ ٢٢٦، ٢٢٧.

(٨) من رجال التهذيب.

(٩) من رجال التهذيب أيضاً.

(١٠) انظر «الإكمال» ٧/ ٣١١، ٣١٢، و«الأنساب» ١١/ ١٨٧-١٨٩.

(١١) مترجم في «استدراك» ابن نقطة: باب المخلدي، والمُجَلدي.

(١٢) مترجم في «استدراك» ابن نقطة: باب المخلدي والمُجَلِّدي.

وفي قول المصنِّف: ابن خُوْرَوَست، نظر، إنما أبو بكر هذا يُعرف بخُوروست، فهو لقبه لا لقبُ جَدِّه، كما صرَّح به الحافظان أبو موسى المديني، وأبو بكر ابنُ نقطة، وغيرُهما، والله أعلم.

وأخوه أبو المظفر أحمدُ بنُ عبد الله بن محمد بن الحسين ابن الحارث الـمُجَلِّدي، المعروف أيضاً بخُوْرَوَست، حدَّث عن عليِّ بنِ القاسم بن إبراهيم الخياط، ذكره مع أخيه أبو بكر ابنُ نقطة.

* قال: الـمُخَلِّص.

قلت: بضم الميم، وفتح الخاء المعجمة، وكسر اللام المشددة، تليها صاد مهملة.

قال: أبو طاهر الذَّهَبي[1].

قلت: هو محمدُ بنُ عبد الرحمن بن العبّاس بن عبد الرحمن بن زكريا البغدادي، مكثر، أول سماعه في سنة اثنتي عشرة وثلاث مئة، وتُوفي سنة ثلاث وتسعين وثلاث مئة.

والـمُخَلِّص يُقال لمن يُخَلِّص الذهب من الغش.

* قال: و[الـمُخْلِص] بالتخفيف.

قلت: مع سكون ثانيه.

قال: محمدُ بنُ معمر الفاخر[2]، لَقَبُه الـمُخْلِص.

ويوسفُ بنُ محمود الساوي، صاحبُ السِّلَفي، يُعرف بابنِ الـمُخَلِّص[3]، وآخرون.

* مَخْلَد، جماعة.

قلت: هو بفتح أوله، وسكون الخاء المعجمة، وفتح اللام، تليها دال مهملة.

* قال: و[مُخَلَّد] بالتثقيل.

قلت: مع ضم أوله، وفتح ثانيه.

قال: مسلمةُ بنُ مُخَلَّد، له صحبة[4].

وخالدُ بن مُخَلَّد بن عامر الـخَزْرَجي، جدُّ جماعةٍ بدريين.

قلت: كذا نقلتُه من خط المصنِّف، وقد وهم في اسمه، إنما هو خَلْدةُ، بفتح الخاء المعجمة، تليها لام ساكنة، وحرّكها بعضُهم، وبعد اللام دال مهملة مفتوحة، ثم هاء، وصوَّب ابنُ ناصر سكون اللام، وهو خَلْدة بن مُخَلَّد بن عامر بن زُرَيق البطن بن عامر بن زُرَيق بن عبد حارثة ابن مالك بن غَضْب بن جُشَم بن الـخَزْرَج.

من أولاده: ذكوانُ بنُ عبد قيس بن خَلْدة، صحابي كبير، شهد العقبتين وبدراً، وأُحُداً، واستُشهد يومئذٍ، رضي الله عنه[5].

قال: وثابتُ بن مُخَلَّد، قُتِل يوم الـحَرَّة.

قلت: ذكره ابنُ مَنْدَه وغيرُه في الصحابة.

قال: والحارثُ بن مُخَلَّد[6]، عن أبي هريرة رضي الله عنه.

قلت: ومُخَلَّد بنُ بَكَّار الشيباني الموصلي[7]، أبو محمد، شاعر هجّاء، فاحشٌ في القول، فيه قال أبو هفّان:

ومن الكَبَائرِ أنْ يكون مُخَلَّداً
في الشعرِ شعرُ الموصليِّ مُخَلَّدِ

* مِخْنَفُ بن سُلَيم الصحابي: بكسر الميم، وسكون الخاء المعجمة، وفتح النون، تليها فاء، وغيره.

---

(١) مترجم في «سير أعلام النبلاء» ١٦/ ٤٧٨.

(٢) مترجم في «سير أعلام النبلاء» ٢١/ ٤٢٨.

(٣) مترجم في «سير أعلام النبلاء» ٢٣/ ٢٣٣.

(٤) وهو من رجال التهذيب.

(٥) وانظر بعض أولاده أيضاً في «التبصير» ٤/ ١٢٦٩.

(٦) من رجال التهذيب.

(٧) مترجم في «طبقات الشعراء» لابن المعتز ص٢٩٨، ٢٩٩.

* و[قُحَيْف] بقاف مضمومة، تليها حاء مهملة مفتوحة، ثم مثناة تحت ساكنة، تليها الفاء، بشرُ بنُ قُحَيْف العامري[١]، عن عمر، والمغيرة بن شُعبة، وعنه سِمَاك.

* قال: مُدْلِج، بَيِّن[٢].

قلت: هو بضم أوله، وسكون الدال المهملة، وكسر اللام، تليها جيم.

* قال: و[مُدَلِّج] بالتثقيل: مُدَلِّج بن مِقْدام، عن سليمان مولىً لهم.

قلت: كذا نقلتُه من خط المصنِّف، فضَمَّ الميم، وفَتَح الدال، وشدَّد اللام، وهو خطأ، إنما هو: مُدَّلِج: بضم الميم، وفتح الدال وتشديدها، كذا قيَّده الدارقطني[٣]، وتابعه ابنُ ماكولا[٤]، وغيره.

وعقد الدارقطني مع ذلك، وتبعه الأمير، بما ذكراه في الباب، وهو:

* مُزَلِّج: بضم الميم، وفتح الزاي مخففة، وتشديد اللام مكسورة عند الأمير[٥]، مفتوحة عند الدارقطني[٦] وغيره، فقال الأميرُ، والدارقطني ـ واللفظة له ـ: فقال ابنُ الكلبي: إنما سُمِّي عبدُ الله بن مطر من بني حنظلة ابن كعب بن سعد بن عوف بن حَرِيم مُزَلِّجاً ببيتٍ قاله. انتهى[٧].

(١) مترجم في «التاريخ الكبير» ٢/ ٨١، ٨٢، و«ثقات» ابن حبان ٤/ ٦٩.

(٢) انظر «الإكمال» ٧/ ٢٢٨، ٢٢٩.

(٣) في «المؤتلف» ٤/ ٢١٧٤، نقله عن البخاري في «التاريخ الكبير» ٨/ ٦٩.

(٤) في «الإكمال» ٧/ ٢٢٩.

(٥) في «الإكمال» ٧/ ٢٢٩.

(٦) لم ينص الدارقطني على تقييد اللام بالفتح في «المؤتلف» ٤/ ٢١٧٥.

(٧) في «جمهرة نسب معد الكبير» ١/ ٣٢٦...: وعبد الله بن مطر، وهو مُزَلِّج.

وفي «معجم الشعراء» للمرزباني[٨]: مُزَلِّج بن مُخَرِّم الشاعر، من بني الحارث بن كعب، اسمه: عمرو، زَلَّجه قولُه:

أجدَّ لُبَانات الهوى لم تُخَلَّجِ
وساعة ما استودعت وصلاً فَزَلِّجِ

* قال: المِدَادِي.

قلت: بكسر الميم، ودالين مهملتين بينهما ألف، الأولى مفتوحة، والثانية مكسورة.

قال: وليدُ بن مسلمة الأندلسي[٩]، من شعراء المنصور ابن أبي عامر.

قلت: المنصورُ هو أبو عامر محمدُ بنُ أبي عامر.

* و[المَدَّادِي] بفتح الميم، وتشديد الدال الأولى: أبو أحمد عبيدُ الله بن محمد بن محمد المَدَّادي، تُوفي بمصر في شهر ربيع الأول سنة ثمان وسبعين وثلاث مئة.

* قال: والمُرَادي، كثير.

قلت: هو بضم الميم، وفتح الراء، نسبة إلى مُرَاد القبيلة المعروفة.

* قال: و[المراري] براءين: أبو أحمد محمدُ بنُ أحمد المراري[١٠]، عن محمدِ بنِ مَخْلَد العطّار، وعنه سعيدٌ العَيّار.

قلت: الراء الأولى شدَّدَها المصنِّفُ، فيما وجدتُه بخطه، ولم يُقَيِّد الميم كما فعل شيخُه أبو العلاء الفَرَضي، ولم يتعرَّض الأميرُ له بضبطٍ، بل عطفه على المُرَادي، فقال: وأما المراري، بتكرير الراء، ثم ذكر أبا أحمد هذا،

(٨) ص٤٤، وتقدم في رسم (مُخَرِّم) ص٦٣٧.

(٩) مترجم في «جذوة المقتبس» ص٣٦٢، و«بغية الملتمس» ص٤٨٢، وتحرفت نسبته في الأول إلى المداوي بالواو بعد الألف، وفي الثاني إلى المرادي.

(١٠) مترجم في «الإكمال» ٧/ ٣١٢، و«الأنساب» ١١/ ٢٢٢.

فقال: وأبو أحمد محمدُ بنُ أحمد بن حمدان المراري العدل النيسابوري، حدَّث عن الحسين بن إسماعيل المحاملي، وذكر جماعة.

وذكر قبله آخر، فقال[١]: أبو سعيد حاتم بن عَقِيل ابن المهتدي بن إسحاق المراري اللؤلؤي، حدَّث عن عبد الله بن حماد الآملي، وقال: تُوفي في ذي القعدة سنة ثلاث وثلاثين وثلاث مئة. انتهى.

ونسبةُ هذين الرجلين: بفتح الميم، وبراءين بينهما ألف، الأولى مفتوحة مخففة[٢]، والثانية مكسورة، وبنحوه قيَّده أبو سعد ابنُ السمعاني في نسبة اللؤلؤي المذكور قبل، وذكر أنها نسبة إلى الـمَرَار، وهي الحبالُ المتخذةُ من القِنَّب[٣].

* قال: و[الـمَذَاري] بذال معجمة.

قلت: بدل الراء الأولى، نسبة إلى الـمَذَار، بفتح الميم، والذال المعجمة مخففة: قرية تحت البصرة، بينها وبين واسط، قريبة من عبادان، وهي كثيرةُ النخل.

قال: أبو الـمعالي أحمدُ بنُ محمد بن الحسين بن الـمَذَاري[٤]، سمع أبا القاسم بن البُسْري[٥]، وحدَّث سنة إحدى وأربعين وخمس مئة.

قلت: وتُوفي سنة ست وأربعين وخمس مئة، وله أربع وثمانون سنة، وسُئِل عن نسبته إلى الـمَذَار، فقال: كان أبي قد سافر إليها، فأقام بها مدة، ثم رجع، فقيل: الـمَذَاري. حكاه عنه ابنُ الجوزي، وجدُّه اسمُه أحمدُ ابنُ الحسين، فأسقطه المصنِّفُ، وأثبته أبو سعد ابنُ السمعاني في «تاريخه»[٦].

قال: وأخوه علي[٧].

قلت: سمع عليٌّ هذا من أبي يعلى ابن الفراء، وأبي الحسين محمد ابن الآبَنُوسي، وغيرهما، تُوفي سنة ست عشرة وخمس مئة.

وأخوهما أبو السعود عبدُ الرحمن[٨]، سمع مالكاً البانياسي، وغيره، وعنه أبو سعد ابنُ السمعاني، مات بواسط حين انحدر إليها في شهر ربيع الأول سنة تسع وثلاثين وخمس مئة.

ومحمدُ بنُ سهل بن الأزهر الـمَذَاري، عن بُنْدار، وغيره.

وجَنَاب بن الخشخاش الـمَذَاري، قاضي مَذَار[٩].

* قال: و[الـمَذَاري] نسبة إلى عمل الـمَذَار للطحن.

قلت: هو بالدال المهملة.

قال: أبو الحسن محمدُ بنُ أحمد بن محمد البغدادي الـمَذَاري، عن الخطيب، وعنه أبو سعد السمعاني.

قلت: ومحمدُ بنُ أحمد بن زيد الـمَذَارِي[١٠]، عن عمرو بن عاصم، نسبه أبو العلاء الفَرَضي.

---

(١) في «الإكمال» ٧/ ٣١٢.

(٢) قيَّدها ابن حجر بالتشديد، في «التبصير» ٤/ ١٣٥١.

(٣) يستدرك:

* الـمَرّاري: بتشديد الراء الأولى، نسبة إلى مرّار، ذكره السمعاني في «الأنساب» ١١/ ٢٢١، ٢٢٢.

(٤) مترجم في «الأنساب» ١١/ ٢١٢، و«معجم البلدان»، و«استدراك» ابن نقطة.

(٥) تحرف في «معجم البلدان» ٥/ ٨٨ إلى الميسري.

(٦) لكن أسقطه السمعاني في «الأنساب» ١١/ ٢١٢، وأثبته ابن نقطة في «الاستدراك».

(٧) مترجم في «الأنساب» ١١/ ٢١١، و«معجم البلدان» لياقوت، و«استدراك» ابن نقطة.

(٨) مترجم في «الأنساب» ١١/ ٢١٢، و«معجم البلدان»، و«استدراك» ابن نقطة.

(٩) ترجمه السمعاني ١١/ ٢١٢، وترجمه أيضاً في (الميساني) لأنه ولي قضاء ميسان أيضاً.

(١٠) ذكره كذلك بالدال المهملة ابن حجر في «التبصير» ٤/ ١٣٥٢، ونسبه المذاري بالذال المعجمة ابنُ نقطة في «الاستدراك».

* قال: و[المُدَاري] بالضم: عليُّ بنُ تركي المُدَاري، عَلَّق عنه ابنُ نقطة[١].

قلت: هو ابنُ تركي بن أبي العشائر، سمع من جماعةٍ من شُيوخ ابنِ نقطة.

* قال: المَدَائني، جماعة[٢].

قلت: هو بفتح أوله، والدال المهملة، تليها ألف، ثم مثناة تحت، ونون مكسورتان، نسبةً إلى المدائن الكسروية، وهي[٣] بلدةٌ قديمةٌ على دجلة تحت بغداد بسبع فراسخ، بها قبرُ سلمان الفارسي، وحذيفة بن اليمان، رضي الله عنهم.

ومدائنُ صالح التي بالقُرب من العُلا في طريق الحاج من الشام بلد إسلامي، وصالح المنسوبةُ إليه من بني العباس بن عبد المطلب، وفيها قبورٌ عليها نصائب تاريخها بعد الثلاث مئة، ذكره الحافظ أبو محمد القاسم ابنُ البرزالي، فيما وجدتُه بخطه.

* قال: و[المَرَاتِبي] نسبة إلى باب المَرَاتِب.

قلت: بفتح الميم والراء، تليها ألف، ثم مثناة فوق مكسورة، ثم موحدة، وهو من أبواب دار الخلافة، محلة كبيرة بشرقي بغداد.

قال: تقيُّ الدين محمدُ بنُ محمود المَرَاتِبي الحنبلي[٤]، شيخُ المذهب بدمشق، سمعنا من أولاده، وهو من كبار أصحاب الشيخُ الموفق.

قلت: من أولاده الذين سمع المصنِّف منهم: أبو الثناء محمودُ بنُ محمد بن محمود بن عبد المنعم المَرَاتِبي البغدادي، سبط الشيخ أبي عمر بن قُدامة، حدَّث عن أبي عبد الله محمد بن عبد الله المُرْسي، وأحمدَ بن عبد الدائم المَقْدسي، وغيرهما، وعنه بعضُ مشايخنا.

* قال: المُدَبَّر: بفتح الموحدة.

قلت: مع تشديدها، وضم أوله، وفتح الدال، وآخره راء.

قال: أبو إسحاق إبراهيمُ بنُ المُدَبَّر الأخباري[٥]، يحكي عنه جَحْظَة.

قلت: كذا قيَّده المصنِّفُ بالفتح، وكأنَّه ـ والله أعلم ـ فهمه من قول ابن نقطة في «إكماله»[٦]: وأمّا المُدَبَّر، بفتح الدال المهملة، والباء المشددة المعجمة بواحدة أيضاً: فهو أبو إسحاق إبراهيمُ بنُ المُدَبَّر، له أخبار وحكايات، يحكي [عنه] جَحْظَة البَرْمكي. انتهى.

ووجدتُه بخط الحافظ مُغُلْطاي في «معجم» المَرْزُباني: إبراهيم بن المُدبِّر بالكسر، وصحح فوقه، وكذلك فعل مُغُلْطاي أيضاً بأخيه أحمد بن محمد ابن المُدَبِّري.

كتب ابنُ المُدَبِّر هذا كتاباً إلى عمر بن أيوب الكاتب أحد شعراء العسكر، صَدْرُهُ: يمد الله في عمرك، فكتب إليه عُمر:

يا جواداً بالثراء
وبخيلاً بالثناء
إنَّ «مدَّ اللهُ في عُمْـ
ـرِكَ» من كَتْب الجَفَاء
ليس يستعملُ هذا الصَّـ
ـدرُ بينَ الأصفياء

---

(١) كما ذكر في «الاستدراك»: باب المَذَاري والمُدَاري.

(٢) انظر «الأنساب» ١١/ ١٩٢-١٩٦.

(٣) في الأصل: وهو.

(٤) مترجم في «ذيل طبقات الحنابلة» لابن رجب ٢/ ٢٤٢.

(٥) مترجم في «الوافي بالوفيات» ٦/ ١٠٧، و«معجم الأدباء» ١/ ٢٢٦-٢٣٢، وشكل فيه المُدْبِر، بسكون الدال، وهو خطأ.

(٦) باب المُدْبِر والمُدَبِّر.

ولإبراهيم هذا أخوان: أحمد المذكور[١]، ومحمد، وكانا شاعرين أيضاً، وكان أحمدُ أسنَّ من إبراهيم، وأقدمَ موتاً منه، وأحمدُ الذي تولَّى المساحة بدمشق وغيرها في أيام المتوكل سنة إحدى وأربعين، ومات في حبس أحمد ابن طولون بأنطاكية بعد سنة ثمان وستين ومئتين.

* قال: و[الـمُدِيْر] بياء ساكنة.

قلت: الياء مثناة، مع كسر الدال.

قال: عليُّ بنُ محمد بن علي بن الطَّرّاح الـمُدِير[٢]، سمع أبا القاسم بن بشران.

وابنُه يحيى[٣]، سمع عبد الصمد بن المأمون.

وابنُه علي[٤] بن يحيى، سمع ابن الـحُصَين.

وبنتاه: ستُّ الكتبة[٥]، وعَزِيْزَة[٦]، روتا عن جدهما.

قلت: جدُّهما أبو محمد يحيى بنُ علي بن محمد بن علي، تُوفي سنة ست وثلاثين وخمس مئة، وتُوفي أبوهما أبو الحسن عليُّ بن يحيى سنة أربع وثمانين وخمس مئة.

قال: وهبةُ الله بنُ عبد الله بن أحمد بن السمرقندي الـمُدِير[٧]، عن ثابت بن بُنْدار، مات قبل ابن البَطِّي.

قلت: كنيتُه أبو الـمُظَفَّر، وهو ولدُ الحافظِ أبي محمد[٨] ابن السمرقندي، تُوفي سنة ثلاث وستين وخمس مئة، وتُوفي ابنُ البَطِّي سنة أربع وستين.

قال: وخلفُ بنُ عبد الله بن مُدِير القُرطبي[٩]، روى عن ابنِ عبد البَرّ.

قلت: وابنُه أبو بكر عبدُ العزيز بنُ خلف الأزدي، روى عن أبيه، وأبي الوليد الناجي، وغيرهما، تُوفي سنة أربع وأربعين وخمس مئة، ذكره أبو محمد الـمُنْذري.

* الـمَدِيني: بفتح أوله، وكسر الدال المهملة، تليها مثناة تحت ساكنة، ثم نون مكسورة، نسبة إلى مَدِينة النبي ﷺ، وأكثر ما يُنسب إليها مَدَني، وفرَّق بعضُهم بينهما، فمن كان من أهلها، يُقال له: مدني، ولمن نزلها مَدِيني، والأوَّلُ أظهر.

وقال البخاري فيما رواه محمدُ بنُ سليمان بن فارس عنه: المديني: هو الذي أقام بالمدينة، فلم يُفارقها، والمدني: الذي تَحَوَّل عنها، وكان منها. انتهى.

ومن المنسوبين إلى المدينة الشريفة عليُّ ابنُ المديني الحافظ[١٠]، أصلُه من المدينة، ونزلَ البصرة.

والـمَدِيني أيضاً: نسبة إلى مدينة مرو الداخلة، وإلى نيسابور، وإلى مدينة أصبهان، وهي جَيّ، وإلى مدينة الـمُبَارك بقزوين[١١]، وإلى مدينة بخارى، وإلى مدينة سمرقند، وإلى مدينة نسف، ذكر ذلك أبو سعد ابنُ السمعاني[١٢]، وذكر بعض من يُنسب إلى كلٍّ من المدائن المذكورة.

* و[الـمَدْيَني] بفتح الميم، وسكون الدال، وفتح

---

(١) مترجم في «الوافي بالوفيات» ٨/ ٣٨.

(٢) مترجم في «أنساب» السمعاني ١١/ ٢٠٠، و«استدراك» ابن نقطة: باب المدير والمُدَبِّر. قال السمعاني: هذا الاسم (يعني: المدير) لمن يدير السجلات التي حكم بها القاضي على الشهود حتى يكتبوا شهادتهم عليها، ويقال ببغداد لهذا الرجل في ديوان الحكم: المدير.

(٣) مترجم في «سير أعلام النبلاء» ٢٠/ ٧٧.

(٤) مترجم في «تكملة» المنذري ١/ الترجمة (٥٠).

(٥) مترجمة في «تكملة» المنذري ٢/ برقم (١٠٠٨) وفيات ٦٠٤.

(٦) مترجمة في «تكملة» المنذري ٢/ برقم (٨١٦) وفيات ٦٠٠.

(٧) مترجم في «سير أعلام النبلاء» ٢٠/ ٤٢٠.

(٨) المترجم في «سير أعلام النبلاء» ١٤٩/ ٤٦٥.

(٩) مترجم في «الوافي بالوفيات» ١٣/ ٣٦٦.

(١٠) مترجم في «سير أعلام النبلاء» ١١/ ٤١، وهو أبو الحسن علي ابن عبد الله بن جعفر بن نجيح السعدي، يُعرف بابن المديني.

(١١) قال ياقوت: استحدثها مبارك التركي، وبها قوم من مواليه، وأظن مباركاً من موالي المعتصم أو المأمون.

(١٢) في «الأنساب» ١١/ ٢٠٢.

المثناة تحت: أبو مسلم عبد الرحمن بنُ محمد بن مَدْين المَدْيَني الأصبهاني[١]، نُسِب إلى جَدِّه، روى عن أبي بكر بن أبي عاصم، وعنه أبو بكر ابنُ مردويه.

* قال: المِرْبَدي، جماعة.

قلت: هو بكسر الميم، وسكون الراء، وفتح الموحدة، وكسر الدال المهملة.

قال: منهم عبدُ الواحد بنُ غياث المِرْبَدي[٢].

قلت: كنيتُه أبو بحر البصري، من مِرْبَد البصرة، وهو محلةٌ كبيرة بالبصرة.

وأبو الحسن عليُّ بنُ محمد بن أحمد المِرْبَدي، حدَّث عن أبي الحسن علي بن محمد بن بشر البصري.

ومِرْبَد النَّعَم: موضعٌ على ميلين من المدينة الشريفة، وبه أدركت ابنَ عمر صلاةُ العصر، وهو مُقْبِلٌ من الجُرْف، فتيمم، وصلَّى، ثم دخل المدينة والشمسُ مرتفعَة، فلم يُعد.

* قال: و[المَرْثَدي] بمثلثة: أحمدُ بنُ بشر المَرْثَدي[٣]، حدَّث عنه أبو بكر الشافعي.

قلت: وحدَّث أبو بكر أحمدُ بنُ مروان الدينوري في «المجالسة»، عن محمد بن بشر المَرْثَدي، لعله أحمد المذكور، والله أعلم.

وقاله بعضُ المؤرخين: أبو أحمد بن بشر المَرْثَدي الكبير، الذي كتب إليه ابنُ الرومي الأشعار في السمك، وكان بينهما مداعبة، وله من الكتب كتاب في الأنواء، في نهاية الحُسن. انتهى.

وإنما صاحبُ ابنِ الرومي أبو العباس أحمد بنُ محمد ابن عبد الله بن بشر المَرْثَدي.

(١) مترجم في «أخبار أصفهان» ٢/ ١٢٠، و«الأنساب» ١١/ ٢٠١.
(٢) مترجم في «الإكمال» ٧/ ٣١٢، و«الأنساب» ١١/ ٢٣٤.
(٣) مترجم في «الإكمال» ٧/ ٣١٣، و«الأنساب» ١١/ ٢٣٩.

ومن هذه النسبة أيضاً: قيس بن عَلْقَمة المَرْثَدي الرَّبَعي الكوفي، شاعرٌ إسلامي، وهو القائل:

ولسنا بالذين إذا افتقرنا
نكبُّ على الأقاربِ والموالي

والمُنذر بن الطفيل الرَّبَعي المَرْثَدي الكوفي، شاعرٌ أيضاً، ذكرهما المَرْزُباني في «المعجم»[٤].

* قال: و[المَرَنْدي] بنون.

قلت: ساكنة، مع فتح أوله وثانيه.

قال: إبراهيمُ بنُ الأزهر المَرَنْدي الحافظ[٥]، عن إسحاق بن سيّار النَّصِيبي، وطبقته.

قلت: هو أبو إسحاق إبراهيمُ بنُ محمد بن الأزهر، من مصنَّفاته كتاب «ذكر الموت».

قال: ومحمدُ بنُ موسى المَرَنْدي[٦]، عن إبراهيم ابن دَيْزِيل، وعنه أهلُ قَزوين.

وابنُه إسماعيلُ، حافظ، كتب عن ابنِ أبي حاتم أكثر من خمس مئة جزء[٧].

قلتُ: كذا نقلتُه من خط المصنِّف، وهو خطأ، فإنَّ إسماعيلَ هذا ليس ابن المذكور قبله، إنما هو إسماعيلُ ابنُ محمد بن أبي حرب المَرَنْدي، فقال أبو يعلى الخليلي الحافظ في ذكر شيوخ مَرَنْد من أذربيجان: أبو عبد الله محمدُ بنُ موسى المَرَنْدي، وَرَّاقُ أبي[٨] نُعيم الجُرجاني، سمع إبراهيم بن الحسين، سمع منه جَدِّي، وشيوخُ قَزْوين، وأثنَوا عليه.

(٤) في المطبوع منه ترجمة المنذر فقط ص٢٧٠.
(٥) مترجم في «الإكمال» ٧/ ٣١٣، و«الأنساب» ١١/ ٢٥١.
(٦) مترجم في «الأنساب» ١١/ ٢٥٢، وكناه السمعاني أبا بكر، وكناه ياقوت وابن نقطة أبا عبد الله.
(٧) في مطبوع «المشتبه» (ص٥٨١ طبعة مصر): أكثر من سنة ٥٠٠ جزء، بزيادة لفظ «سنة»، وهو خطأ.
(٨) في الأصل: أبو، وهو خطأ.

ومنهم: محمدُ بن أبي حرب الـمَرَنْدي، سمع موسى ابن هارون، وعبد الله بن أحمد بن حنبل، وغيرهما.

وابنُه إسماعيلُ بنُ محمد، ارتحل إلى عبد الرحمن بن أبي حاتم، سمعتُ جدي ـ وكان معه في الرحلة ـ يُحَدِّثُ أنه كتب عن ابن أبي حاتم أكثر من خمس مئة جزء، حكاهُ ابنُ نقطة[١] عن الخليلي.

قال: وهبةُ الله بنُ نصر الـمَرَنْدي[٢]، عن أبي عُمر[٣] ابن مهدي.

قلت: وأبو محمد عبدُ الله بنُ نصر بن عبد العزيز بن نصر بن عبد الله بن إسماعيل بن أحمد بن محمد بن سويد ابن مالك بن عمرو بن سفيان الـمَرَنْدي الأديب، علَّق عنه أبو سعد بن السمعاني، وذكره في «مذيله»[٤]، تُوفي بمرو الروذ يوم عاشوراء الـمُحَرَّم سنة إحدى وأربعين وخمس مئة.

قال: وأبو الوفاء خليلُ بنُ أحمد الـمَرَنْدي، عن أبي نصر الزَّينبي.

والخليلُ بن مُحَسِّن الـمَرَنْدي[٥]، عن أبي الحسين ابن النَّقّور.

قلت: هو ابنُ الـمُحَسِّن بن محمد أبو الوفاء، الفقيهُ الشافعي، أخذ عن الإمام أبي إسحاق الشيرازي، تُوفي سنة اثنتي عشرة وخمس مئة.

وأبو عبد الله محمدُ بنُ عبد الله بن بُنْدار بن كاكا الـمَرَنْدي[٦]، عن أبي القاسم بن المتاب، وابن شاهين، وعنه بَلَدِيُّه:

أبو منصور هبةُ الله بنُ الصقر بن أحمد الـمَرَنْدي، وروى عن هبة الله المذكور:

أبو الفضل نعمةُ الله بنُ محمد بن منصور الـمَرَنْدي، وحدَّث عن نعمةِ الله المذكور أبو القاسم ابنُ عساكر، سمع منه بمَرَنْد سنةَ تسع وعشرين وخمس مئة.

وأبو الحسن عليُّ بنُ محمد بن يحيى الـمَرَنْدي، حدَّث عن أبي الحسن علي بن الحسن بن خارجة، وعنه الوزير نظامُ الملك أبو علي الحسنُ بنُ علي الطوسي، ذكره أبو العلاء الفَرَضي.

وقال الأميرُ في «الإكمال»[٧]: والـمَرَنْدي شيخٌ رأيتُه على باب نظام الملك، يُحدِّث عن أبيه، عن أبي سعيد بن الأعرابي، ولم أسمع منه شيئاً. انتهى. فلعله الذي قبله، والله سبحانه وتعالى أعلم.

ومن هذه النسبة أيضاً: أقسيان بن محفوظ الـمَرَنْدي أبو عبد الله الإربلي، نزيل مصر، شيخٌ محدِّث، سمع إسماعيلَ ابنَ ظَفَر، وغيره، مولدُه بإربل سنة اثنتي عشرة وست مئة.

---

(١) في «الاستدراك»: باب المربدي والمرندي، ووقع في «معجم البلدان» ٥/ ١١٠ في ذكر ترجمة محمد بن أبي حرب وابنه إسماعيل سقط فاحش وتحريف، فقد وقع فيه: «محمد بن أبي الخليل عبد الرحمن بن أبي حاتم، وقال: كتبت عليه أكثر من خمس مئة جزء» والصواب: محمد بن أبي حرب المرندي.. إلى آخر ما ذكر المؤلف هنا.

(٢) مترجم في «أنساب» السمعاني ١١/ ٢٥٢، و«استدراك» ابن نقطة، وكنيته أبو الفرج.

(٣) تحرف في مطبوع «الأنساب» ١١/ ٢٥٢ إلى أبي عمرو، وهو مترجم في «سير أعلام النبلاء» ١٧/ ٢٢١.

(٤) وترجمه في «الأنساب» ١١/ ٢٥١، وهو مترجم في «طبقات الشافعية» للسبكي ٧/ ١٣٩.

(٥) هو نفسه الذي قبله اختلف اسم أبيه، فجعله الذهبي رجلين، وهو وهم، لم ينبِّه عليه المؤلف، وقد ترجم السمعاني له في «الأنساب» ١١/ ٢٥٢، وذكر أنه سمع ابن النقور وأبا نصر الزينبي، وأنه توفي سنة ٥١٢، وهو مترجم أيضاً في «طبقات» الإسنوي ٢/ ٤١٩. وسمى أباه أحمد ياقوت في «معجم البلدان» ٥/ ١١٠، وتحرفت سنة وفاته فيه إلى ٦١٢، كما تحرفت كنية أبي نصر الزينبي إلى أبي بصير.

(٦) مترجم في «معجم البلدان» ٥/ ١١٠.

(٧) ٧/ ٣١٣.

وآخرون[١].

قال: ومَرَنْد: من مدائن أذربيجان.

* و[المُرَيْدي] بالضم وياء.

قلت: الياء مثناة تحت ساكنة، قبلها الراء مفتوحة.

قال: عَرَفَةُ المُرَيْدي[٢]، عن أبي العلاء، وعنه عونُ ابنُ عمارة.

قلت: ذكره الأمير[٣]، فقال: عَرَفَةُ المُرَيْدي، حدَّث عن أبي العلاء النجراني، روى عنه عونُ بنُ عمارة البصري. انتهى.

* قال: والمَزْيَدي، ما علمتُه.

قلت: هو بفتح أوله، وسكون الزاي، وفتح المثناة تحت.

ومن هذه النسبة: سيفُ الدولة صدقةُ ابنُ منصور ابن دُبَيس بن علي بن مَزْيَد الأسدي المَزْيَدي[٤]، ملك العرب، وإلى جَدِّهم تُنسب الحُلَّة، وسيأتي ذكرها إن شاء الله تعالى[٥].

* قال: بلى [المَزِيدي] بكسر الزاي: أبو عاصم محمدُ ابنُ محمد بن يوسف بن مَزِيْد الباشاني الهَرَوي، عن محمدِ بنِ حامد الماليني، وعنه شيخُ الإسلام عبد الله.

قلت: وأبو الطيب يوسفُ بنُ محمد بن أحمد بن محمد بن يوسف بن عبد العزيز بن يزيد بن مَزِيْد المَزِيْدي الجُرجاني[٦]، روى عن أحمدَ بنِ حفص السعدي، ومحمدِ بنِ عمران المَقَابري، وغيرهما، روى عنه جماعةٌ من أهل جرجان. كذا قاله أبو العلاء الفَرَضي، ثم إنَّه شكَّ في جَدِّه، هل هو مَزِيد، بفتح أوله، وكسر ثانيه، أو سكون[٧] ثانيه، وفتح ثالثه؟ فقال: يُحقَّق في أنه مَزِيْد أو مَزْيد. انتهى. وأُرى جدّه ـ والله أعلم ـ يزيد بن مَزْيد ـ بسكون ثانيه ـ ابن زائدة الشيباني، أحد صحابة بني العباس، وهو أحدُ الأجواد المشهورين.

* قال: المَرْجي، جماعة، نسبة إلى المَرْج.

قلت: بفتح الميم، وسكون الراء، تليها جيم، والمَرْج: عدَّةُ مواضع[٨]:

منها بدمشق وأعمالها مَرْج الصُّفَّر، تقدَّم ذكره[٩].

ومَرْجُ البقاع، عليه عدَّة قُرى.

وكذلك المَرْج القِبْلي.

والمَرْج الشامي مَرْج راهط.

ومَرْج شعبان.

ومن المروج مَرْجُ ابن عامر من أعمال صفد.

ومنها مَرْج الموصل، وهو عمل كبير من أعمال البلد يشتمل على قُرى كثيرة، يُنسب إليه أبو القاسم نَصْرُ بنُ أحمد بن محمد بن الخليل المَرْجي[١٠]، مَرْج المَوْصِل على الصحيح، حدَّث عن أبي يعلى الموصلي، وآخرُ أصحابه أحمدُ بنُ عبد الباقي بن طوق، وذكر ابنُ

---

(١) انظر «التبصير» ٤/ ١٣٥٤.

(٢) قال ابن حجر في «التبصير» ٤/ ١٣٥٥: حكى الرشاطي أنه لم يجد هذا النسب إلّا فيما حكاه أبو علي الهجري قال: مُرَيد: قبيلة من بلي، وفيهم يقول كعب بن مالك:

فحقُّ مُرَيدٍ أن تُجَدَّ أُنوفهم
لشتمهم حيّي لؤي بن غالب

(٣) في «الإكمال» ٧/ ٣١٣، والسمعاني في «الأنساب» ١١/ ٢٦٢.

(٤) مترجم في «سير أعلام النبلاء» ١٩/ ٢٦٤.

(٥) في رسم (مزيد) ص٦٥٣.

(٦) مترجم في «تاريخ جرجان» ص٤٩٦.

(٧) في الأصل: وسكون.

(٨) انظر «المشترك» لياقوت ص٣٩٣.

(٩) في رسم (الصُّفَّر) ص٢٠٥.

(١٠) مترجم في «سير أعلام النبلاء» ١٧/ ١٦، و«معجم البلدان» مادة (مرج الموصل).

السمعاني[١] أنَّه منسوبٌ إلى المَرْج: قرية كبيرة شبه بليدة صغيرة بين بغداد وهمذان بالقُرب من حَلْوان.

ومن المَرْج الشامي: الخطيب أبو العباس أحمدُ بنُ إسرائيل بن يحيى بن محمد بن وثّاب المَرْجي، خطيبُ حرّان من المَرْج، حدَّث عن الكمال عبدِ العزيز بن عبد المنعم بن عَبْدِ الحارثي.

* قال: والمُرَجّا: بضم أوله، وجيم ثقيلة، في الأعلام.

قلت: كتبه المصنِّفُ بالألف، كما وجدتُه بخطه، فلو كتبه بالياء آخر الحروف حَسُن عَقْدُه مع الذي قبله لالتباسه به. والله أعلم.

ومما يُعقد مع ذلك:

* المُرْجِيء: بضم أوله، وسكون الراء، وكسر الجيم، وهمزة آخره: من مَذْهَبُهُ الإرجاء، وهم على فرق يُكَفِّر بعضُها بعضاً.

* قال: و[المُرْخي] بالضم وخاء معجمة: أبو جعفر أحمدُ بنُ عبد العزيز الإشبيلي ابنُ المُرْخِي، برع في العلوم سيما النحو، وأخذ عن أبي مروان بن سِراج، مات سنة ثلاث وثلاثين وخمس مئة.

قلت: وروى أيضاً عن أبي علي الجَيَّاني، وأرى آخره ساكناً، والله سبحانه وتعالى أعلم.

ومن هذه النسبة: ابنُ عَمِّ أبي جعفر المذكور الوزيرُ أبو بكر ابنُ المُرْخِي[٢]، سمع من أبي علي الجَيّاني، ذكره أبو الوليد ابنُ الدّبّاغ.

* قال: مَرَابَة.

قلت: بفتح الميم والراء والموحدة بعد الألف، وآخره هاء.

(١) في «الأنساب» ١١/ ٢٣٩.

(٢) ذكره ابن حجر في «التبصير» ٤/ ١٣٥٦.

قال: أحمدُ بنُ سعيد بن مَرَابَةَ الخَزّاز[٣]، عن عبّاس الدُّوري، كتب عنه ابنُ شاهين.

قلت: كذا قاله ابنُ شاهين في «معجم شيوخه»، وروى عنه أبو عمر محمدُ بن العباس بن حَيُّوية، فقال: حدَّثنا أحمدُ بنُ سعيد بن مَرَابا، فذكره بألف بدل الهاء.

* قال: و[مُرَايَة] بالضم وياء.

قلت: الياء مثناة تحت مفتوحة.

قال: أبو مُرَاية العجلي التابعي[٤] عبدُ الله بنُ عمرو، روى عنه قَتَادة.

قلت: وقال سليمانُ التيمي: أبو مُرَيّة؛ بحذف الألف، وتشديد المثناة تحت، حكاه عن التيمي ابنُ مَنْده في «الكنى».

* قال: مَرْحَب، جماعة[٥].

قلت: بفتح أوله، وسكون الراء، وفتح الحاء المهملة، تليها موحدة.

* قال: و[المُرَحَّب] بالتثقيل: عليُّ بنُ عساكر بن المُرَحَّب البطائحي، شيخُ القُرّاء[٦]، مات سنة اثنتين وسبعين وخمس مئة.

قلت: وله اثنتان وثمانون سنة، وكان ضرير البصر، قرأ على أبي العِزّ القلانسي، وغيره، سمع من ابن الحُصَين، وطبقتِه، قرأ عليه خلقٌ، منهم الوزير يحيى بن هُبَيْرة، وحدَّث عنه عبدُ الغني المَقْدسي، وعبدُ القادر الرُّهَاوي، وآخرون.

(٣) مترجم في «استدراك» ابن نقطة.

(٤) مترجم في «التاريخ الكبير» ٥/ ١٥٤.

(٥) انظر «استدراك» ابن نقطة.

(٦) مترجم في «سير أعلام النبلاء» ٢٠/ ٥٤٨.

وجدُّه المُرَحَّب: بضم الميم، وفتح الراء، والحاء المهملة المشددة، تليها الموحدة[١].

* قال: مَرْدَك، ظاهر[٢].

قلت: هو بفتح الميم، وسكون الراء، وفتح الدال المهملة، تليها كاف.

* قال: و[مَزْدك] بزاي: أحمدُ بنُ أحيد بن فَرِيْنَام ابن مَزْدَك الوَرَّاق[٣]، عن أبي عيسى التِّرمذي، مات سنة ثلاثين وثلاث مئة.

* **مَرْدُوْيَه**، كثير.

قلت: هو بفتح الميم، وحكى ابنُ نقطة كسرها عن بعض الأصبهانيين، وضمَّها بعضهم، وأطلقها المصنِّفُ من غير تقييد، والراءُ ساكنة، والدالُ المهملة مضمومة، والواو ساكنة، والمثناة تحت مفتوحة، تليها هاء.

* قال: و[مَرْزُويه] مهيارُ بن مَرْزُويه الدَّيْلَمي الشاعر، مشهور[٤].

قلت: قيَّده المصنِّفُ ـ فيما وجدتُه بخطه ـ بفتح الميم، وسكون الراء، وضمِّ الزاي.

وقيَّده ابنُ نقطة: مَرْزَوَيْه، بفتح أوله، وسكون ثانيه، وفتح الزاي والواو معاً، تليها المثناة تحت ساكنة كالهاء بعدها، وذكر ابنُ نقطة أنه نقله من خط أبي عبد الله الحميدي الحافظ، وذكر أنَّ الديلمي هذا تُوفي سنة ثمان وعشرين وأربع مئة.

(١) يستدرك:

* المُرَحَّل: بضم الميم، وفتح الراء، وكسر الحاء المهملة.

* المُرَحَّل: مثله لكن بفتح الحاء، ذكرهما ابن رافع في «ذيل مشتبه النسبة» ص٤٦، ٤٧.

(٢) انظر «استدراك» ابن نقطة: باب مردك ومزدك.

(٣) مترجم في «استدراك» ابن نقطة: باب مردك ومزدك.

(٤) مترجم في «سير أعلام النبلاء» ١٧/ ٤٧٢.

وعقد ابنُ نقطة مع هذه الترجمة:

* **بُوْذُوْيَه**: بضم الموحدة، وسكون الواوين، بينهما ذالٌ معجمة مضمومة، وبعد الواو الثانية مثناةٌ تحتُ مفتوحة، ثم هاء: عبدُ الله بن بُوْذُوْيَه، فقال البخاريُّ في «تاريخه»[٥]: قال ابنُ مقاتل[٦]: أخبرني عبدُ الله بنُ إبراهيم بن عمر، أنه سمع عبد الله بن بُوذُوْيَه: لم يُرَ البيتُ بغير طائف إلّا يومَ مات المغيرةُ بنُ حكيم.

* قال: مرحوم، عدَّة[٧].

قلت: هو بفتح أوله، وسكون الراء، وضم الحاء المهملة، تليها واو ساكنة، ثم ميم.

* قال: و[مَرْجُوم] بجيم: عمرو بن مَرْجُوم العَصَري[٨]، أحدُ الأشراف، ساق يومَ الجَمَلِ في أربعة آلاف، فصار مع علي رضي الله عنه.

قلت: مرجومٌ لقبٌ، واسمه عامرُ بنُ مُرّ، وقيل: عبد قيس بن عمرو[٩]، وكان من أشراف عبد القيس في الجاهلية، وأحدَ وفدهم على النبي ﷺ.

* قال: مُرّ، جماعة في العرب[١٠].

قلت: هو بضم الميم، وتشديد الراء.

* قال: و[مَرّ] بالفتح: مَرّ المؤذن، عن عمرو بن فيروز الديلمي.

(٥) ٥/ ٥٢.

(٦) تحرف في «التاريخ» إلى: قال إني مقاتل.

(٧) انظر «الإكمال» ٧/ ٢٣٦.

(٨) مترجم في «الإكمال» ٧/ ٢٣٧.

(٩) كذا في الأصل، والذي في «جمهرة النسب» لابن الكلبي ٢/ ٣٢٩: مرجوم بن عبد عمرو بن قيس بن شهاب بن زياد بن عبد الله بن زياد بن عصر. والذي في «الإكمال» ٧/ ٢٣٧: عامر بن مر بن عبد قيس بن شهاب بن رياح بن عبدالله بن زياد بن عصر.

(١٠) انظر «الإكمال» ٧/ ٢٤٠، و«مؤتلف» الدارقطني ٤/ ٢١٨٣.

قلت: كذا وجدتُه بخط المصنِّف، وهو خطأ، فلو عزاه إلى الأمير سلم، فإنَّ الأمير ذكره هكذا[١]، فقال: ومَرّ المؤذن، سمع عمرو بن فيروز الدَّيْلَمي[٢]، روى عنه أبو صالح الأحمسي. قال ذلك البخاري. انتهى.

وقد وهم الأميرُ على البخاري، إنما قاله في «تاريخه»[٣]: مَرّ المُؤذِّن، سمع عمر، وفيروز بن الدَّيْلَمي[٤]، روى عنه أبو صالح الأحمسي. فذكر البخاريُّ أنه سمع عُمر، يعني: ابنَ الخطاب، وفيروزَ بنَ الديلمي.

ويُبَيِّنه ما علَّقه البخاري في موضعٍ آخر من «التاريخ»[٥]، فقال: وقال علي: حدَّثنا محمدُ بنُ الحسن الصنعاني، قال: أخبرني النعمان بنُ الزبير، عن أبي صالح الأحمسي، عن مَرّ المؤذِّن، قال: خرجتُ مع فيروز بن الديلمي في الفتن[٦]، فأتيتُ عمر، ثم أتاه فيروز[٧]، فقال [عمر]: هذا فيروزُ قاتلُ الكذاب. انتهى.

والصنعاني هو محمدُ بنُ الحسن[٨] بن أتش المذكور في حرف الهمزة.

وقد وجدتُ مَرّاً المؤذِّن مُقَيَّداً بالضم بخط الحافظ أُبَيّ النَّرْسي في «تاريخ» البخاري.

وفي طَيِّىء: مَرُّ بنُ عمرو بن الغوث، حكاه الدارقطني[٩]، عن ابن حبيب بالفتح[١٠]، وقال: من ولده داود بن نُصَير الطائي العابد الكوفي[١١]. انتهى. وحكاه غيرُه عن ابن حبيب بالضم.

* قال: مُرَاجِم بن العَوَّام بن مُرَاجِم[١٢].

قلت: هو وجَدُّه بضم الميم، وفتح الراء، تليها ألف، ثم جيم، ثم ميم.

قال: عن أبيه، عن شعبة، وعنه إبراهيم بنُ الحَجَّاج.

قلت: كذا وجدتُه بخط المصنِّف، وهو خطأ، فشعبةُ من أقران مُرَاجم بن العَوَّام، حدَّثا عن العوّام ابن مُراجم، والعَوَّامُ هذا[١٣] يروي عن أبي عثمان النَّهدي، والحسنِ البصري، فكيف يروي عن شُعبة، بل شعبةُ روى عنه حتى لا يكاد يُعرف للعَوَّام بن مُرَاجم راوٍ غير شعبة، فقال عَبّاس الدوري: سمعتُ يحيى يقول: العَوّامُ بنُ مُرَاجِم لم أسمع أحداً يُحدِّث عنه إلّا شعبة. انتهى. ولا أدري كيف وقع هذا للمصنِّف. والله أعلم.

* قال: ومُزَاحم، عدَّة.

قلت: هو بالزاي، والحاء المهملة.

وفات المصنِّف أبو هارون موسى بن عيسى بن

---

(١) في «الإكمال» ٧/ ٢٤١.

(٢) الأمير إنما تابع في ذلك الدارقطني الذي ذكره هكذا في «المؤتلف» ٤/ ٢١٨٥، وتابعهما السمعاني في «الأنساب» ١١/ ٢٦٦، وابن الأثير في «اللباب» ٣/ ٢٠١ في نسبة (المَرّي)، وابن حجر في «التبصير» ٤/ ١٢٧٨.

(٣) ٨/ ٦٩.

(٤) قال محقق «التاريخ» ٨/ ٦٩: ووقع في الأصلين، و«الإكمال»، و«المشتبه» و«التبصير»: عمرو بن فيروز، وهو خطأ تواصى به النساخ، ولا وجود لعمرو بن فيروز الديلمي. والله أعلم.

(٥) ٧/ ١٣٧ في ترجمة فيروز بن الديلمي.

(٦) كذا الأصل، وفي «التاريخ الكبير» ٧/ ١٣٧: ألفين.

(٧) في الأصل: عمر، وهو خطأ، تصويبه من «التاريخ الكبير» ٧/ ١٣٧.

(٨) في الأصل: الحسين، والتصويب من «الإكمال» ١/ ١٢، ومما تقدم في حرف الهمزة ١/ ١٤٦ رسم (أتش).

(٩) في «المؤتلف» ٤/ ٢١٨٤، وسيورده المؤلف في رسم (المَرّي) ص٦٥٩.

(١٠) شُكل في المطبوع من «مختلف القبائل» ص٣٦٧ بالضم (طبعة الجاسر).

(١١) من رجال التهذيب.

(١٢) مترجم في «مؤتلف» الدارقطني ٤/ ٢٠٧٧، و«الإكمال» ٧/ ٢٤١.

(١٣) مترجم في «مؤتلف» الدارقطني ٤/ ٢٠٧٨، ٢٠٧٩، و«الإكمال» ٧/ ٢٤١.

مُرَاجم بن سليمان بن عبد الرحمن المؤذن البخاري، حدَّث عن محمد بن حميد الرازي، وسفيان بن وكيع، وغيرهما، جَدُّه بالراء والجيم، ذكره الأمير[١].

* مُرَاد: بالضم، والتخفيف للراء، تليها ألف، ثم دال مهملة، لقبُ يُحَابِر بن مالك بن أُدد بن زيد بن يشجب، قبيلةٌ معروفة، وغيرُ واحد[٢].

* و[مَرّاد] بفتح أوله، وتشديد ثانيه: أبو المعالي عشائرُ بنُ محمد بن ميمون بن مَرّاد التميمي[٣]، لقيه بحمص أبو سعد ابنُ السمعاني.

* قال: مَرّار بن حَمُّويه[٤]، شيخٌ للبخاري.

قلت: هو بفتح الميم، والراء المشددة، وبعد الألف راء ثانية، وهو مَرّارُ بن حَمُّويه بن منصور الهَمَذاني، أبو أحمد، روى عنه ابنُ ماجه، وروى البخاريُّ[٥] عن أبي أحمد غير مسمّى، عن أبي غسان محمد بن يحيى، فقيل: هو مَرّار، وقيل: هو محمدُ بن يوسف البَيْكَنْدي، وقيل: هو محمدُ بنُ عبد الوهاب، قاله ابنُ عساكر في «معجم النَّبَل»[٦]، وبنحوه قاله المصنِّفُ في «الكاشف»[٧]، وذكر الحاكم أبو عبد الله النيسابوري في كتابه «المدخل إلى معرفة رجال الصحيحين» في حرف الميم في ترجمة وأخرج البخاري، وجده مَرّار بن حَمُّويه[٨]، ولم يذكره الحاكم في باب ذكر شيوخ للبخاري روى عنهم في كتابه ولم يذكر لهم نسباً، ولا ما يُعرفون به.

قال: وآخرون شعراء[٩].

قلت: تقييد المصنِّفِ بالشعراء فيه نظر، فمن المحدِّثين بحر بنُ مَرّار بن عبد الرحمن بن أبي بكرة الثقفي أبو معاذ البصري[١٠]، حدَّث عن أبيه، عن جدِّه، وحدَّث عن الحكم الأعرج، عن ابن عمر قوله، وحكى البخاري[١١] في اسمِ أبيه التخفيف، فقال: ويُقال: مرار، بلا تشديد. انتهى.

* قال: و[مِرَار] بالكسر والتخفيف: إسحاقُ بنُ مِرَار أبو عمرو الشيباني الأديب[١٢]، كتب عنه أحمدُ ابنُ حنبل.

قلت: وحدَّث عنه أيضاً ابنُه عمرو بن أبي عمرو.

ومِرَارٌ والدُ أبي عمرو هذا هو كما قيَّده المصنِّف، وصححه الخطيب، والأمير[١٣]، وكذا يقولُه أهلُ النحو واللغة.

---

(١) في «الإكمال» ٧/ ٢٤١.

(٢) انظر «الإكمال» ٧/ ٢٣٩.

(٣) مترجم في «استدراك» ابن نقطة.

(٤) مترجم في «سير أعلام النبلاء» ١٢/ ٣٠٨، وهو من رجال التهذيب.

(٥) في «صحيحه» برقم (٢٧٣٠) في الشروط: باب إذا اشترط في المزارعة: إذا شئت أخرجتك.

(٦) ص٢٨٩.

(٧) ٣/ ١١٤.

(٨) كذا وقعت العبارة في الأصل مضطربة، وفيها سقط، وقد نقل ابن حجر قول الحاكم في مقدمة «فتح الباري» ص٢٤١ في ذكر من يكنى أبا أحمد من شيوخ البخاري، فقال: قال الحاكم: أهل بخارى يزعمون أنه أبو أحمد محمد بن يوسف البيكندي البخاري، وقد أكثر البخاري من الرواية عنه، قال الحاكم: وقرأت هذا الحديث بخط أبي عمرو المستملي قال: حدَّثنا أبو أحمد محمد بن عبد الوهاب الفراء عن أبي غسان، يعني: فيجوز أن يكون هو الفرّاء، والله أعلم. ونقل ابن حجر قول الحاكم هذا عند شرح الحديث (٢٧٣٠) ثم قال: والمعتمد ما وقع في ذلك عند ابن السكن ومن وافقه وجزم أبو نعيم أنه مَرّار المذكور.

(٩) انظر «الإكمال» ٧/ ٢٣٨، ٢٣٩.

(١٠) من رجال التهذيب.

(١١) في «التاريخ الكبير» ٢/ ١٢٦.

(١٢) من رجال التهذيب.

(١٣) انظر «تلخيص المتشابه» ١/ ٥٧٣، و«الإكمال» ٧/ ٢٣٩.

وذكره الدارقطني ـ فيما وجدته بخط الحافظ عبد الغني المَقْدسي ـ مَرّار، بالفتح والتشديد، في موضعين من كتاب الدارقطني: في ترجمة الشيباني[١]، وترجمة مَرّار[٢] وما معه.

وقال الدارقطني: حدَّثنا عثمانُ بن أحمد الدقاق، حدَّثنا حنبل، قال: مات أبو عمرو الشيباني النحوي إسحاقُ بنُ مَرَّار سنة عشرين ومئتين يوم الشَّعانين، وقد كتب عنه أبو عبد الله، حدَّث عن رُكْن، عن مكحول أحاديث. انتهى.

وقال ابنُ ناصر عند قول الدارقطني في حرف الشين: ومنهم أبو عمرو الشيباني إسحاق بن مَرّار، فقال: كذا وقع في الأصل: مَرّار، وكذا في نسخة أبي مسعود الدمشقي التي كتبها عن الدارقطني: مَرَّار، وجميعاً خطأ وسهوٌ وقع من المصنِّف[٣]، والمحفوظ عن العلماء: إسحاقُ بن مِرَار، بكسر الميم، وتخفيف الراء، هكذا ذكره عبدُ الغني بنُ سعيد[٤] وغيرُه من علماء العربية. انتهى.

* ومُرَار: بالضم والتخفيف: مُرَار بنُ سلامة العجلي الشاعر[٥]، له في يوم ذي قار.

ومُرَار بن مياس الطائي، شاعرٌ أيضاً.

(١) في «المؤتلف» ٣/ ١٤٠١.

(٢) في «المؤتلف» ٤/ ٢١٢٧.

(٣) تابعه عليه السمعاني في «الأنساب» ١١/ ٢٢١، فقيده بالتشديد في نسبة (المُرَّاري)، فتعقبه ابن الأثير في «اللباب» ٣/ ١٨٩، وصوَّب أنه بكسر الميم وتخفيف الراء.

(٤) في «المؤتلف» ص١١٢.

(٥) مترجم في «معجم الشعراء» ص٣٣٩، وشكل فيه بالضم والتخفيف، كما قيّده المؤلف هنا، ونقل ابنُ حجر في «الإصابة» ٣/ ٤٨٨ تقييده عن المرزباني بكسر أوله وتخفيف الراء، وقيَّده الآمدي في «المؤتلف» ص٢٦٨، والأمير في «الإكمال» ٧/ ٢٣٨ بفتح الميم وتشديد الراء، على وزن شداد، وتابعهما الفيروزآبادي والزبيدي.

وحُجْرُ بن عمرو بن معاوية الكِنْدي، لقَبُه: آكلُ المُرَار[٦]، وهو جدٌّ لامرئ القيس بن حُجْر بن الحارث ابن عمرو بن حُجْر آكل المُرَار، وإنما قيل له: آكل المُرَار، لأنَّ امرأته هند بنت ظالم أخذها داود بن الهَبُولة السَّلِيْحي ـ وسَلِيح: بطن من قضاعة ـ لما أغار عليهم، فقال: كيف تَرينَ الآن حُجْراً، فقالت: أراه حثيثَ الطلب، شديدَ الكَلَب، كأنَّه بعيرٌ أكل مُرَاراً، فسُمِّي آكل المُرَار، والمُرَار: شجرٌ مُرٌّ إذا أكلت منه الإبلُ قلصت عنه مشافرها، الواحدةُ: مُرَارة.

* قال: مِرْبَع.

قلت: بكسر أوله، وسكون الراء، وفتح الموحدة، تليها عين مهملة.

قال: زيدُ بنُ مِرْبَع الأنصاري، له صحبة.

قلت: وعبدُ الله وعبدُ الرحمن ابنا مِرْبَع بن قيظي، من بني الحارث بن الخزرج، صحابيان شهدا أُحُداً، وقُتلا يوم جِسر أبي عُبيد.

وآخرون.

* قال: و[مُرَبَّع] بالتثقيل.

قلت: في الموحدة، مع ضم أوله، وفتح ثانيه.

قال: محمدُ بنُ إبراهيم الحافظ مُرَبَّع[٧]، صاحبُ يحيى بنِ مَعين.

قلت: تُوفي سنة ست وثمانين ومئتين.

ومحمدُ بنُ عبد الله بن عَتّاب، يُعرف بابنِ مُرَبَّع[٨]،

(٦) مترجم في «مؤتلف» الدارقطني ٤/ ٢١٢٩، و«الإكمال» ٧/ ٢٣٩.

(٧) مترجم في «مؤتلف» الدارقطني ٤/ ٢٠٢٢، و«الإكمال» ٧/ ٢٣٥، و«تاريخ بغداد» ١/ ٣٨٨.

(٨) مترجم في «مؤتلف» الدارقطني ٤/ ٢٠٢٢، و«الإكمال» ٧/ ٢٣٥، و«تاريخ بغداد» ٥/ ٤٣٢.

روى عن سُنَيد المصيصي، وعنه أحمدُ بنُ كامل بن شجرة، وغيره، تُوفي سنة ست وخمسين ومئتين.

* قال: و[مُرْتِع] بالضم ومثناة.

قلت: فوق مكسورة، مع سكون الراء قبلها.

قال: ثورُ بنُ مُرْتِع، من أجداد المِقْدام بن معدِي كَرب.

قلت: هو المقدامُ بنُ معدي كرب بن عمرو بن مُرْتِع ابن ثور، وهو كِنْدَة، كذا نسبه الدارقطني[1] وغيره.

وسن بني ثور بن مُرْتِع المذكور خلقٌ، فيهم صحابة، وعلماء، وشعراء.

وأبوه مُرْتِع: قاله ابن الكلبي، وغيره: مُرَتِّع، بفتح الراء، وتشديد المثناة فوق.

وقال ابنُ الكلبي[2]: يُقال: كِنْدة وكِنْدي[3]، فولد كِنْدي بن عُفَير معاويةَ، وأشرسَ، فولد معاويةُ بنُ كِنْدي مُرَتِّعاً، وهو عمرو، وكان يُقال له: أرْتِعْنا في أرضك، فيَفْعل، فسُمِّي مُرَتِّعاً. انتهى. فهو عند ابن الكلبي: مُرَتِّعُ بن معاوية بن ثور ـ وهو كِنْدة، ويُقال: كِنْدي ـ بن عُفَير بن عَدِي بن الحارث بن مُرَّة بن أُدَد ابن زيد بن يَشْجُب بن عَرِيب بن زيد بن كهلان بن سَبَأ بن يَشْجُب بن يَعْرُب بن قحطان.

* قال: مَرْثَد، جماعة[4].

قلت: هو بفتح أوله، وسكون الراء، وفتح المثلثة، تليها دال مهملة.

* قال: و[مَزْيَد] بزاي.

قلت: ساكنة، تليها مثناة تحت مفتوحة بدل المثلثة.

قال: الوليد بنُ مَزْيد البيروتي[5]، صاحبُ الأوزاعي. وابنُه العباس[6].

ومَزْيَدُ بنُ هلال[7].

قلت: روى عن أبي الشعثاء جابر بن زيد قَوله، وعنه همامُ بنُ يحيى، ويُقال: هلال بن مَزْيَد، فيما قاله البُخاري[8].

قال: ويزيدُ بن مَزْيَد الشيباني الأمير[9].

ومَزْيَدُ بنُ عبد الله البهي[10].

قلت: من ذريته: أبو بكر أحمدُ بنُ إبراهيم بن أحمد ابن محمد بن عطية بن عطية[11] بن زياد بن مَزْيَد بن عبد الله، يُعرف بابن الحداد، بغدادي، ذكره عبدُ الغني ابنُ سعيد، وابنُ ماكولا، وزاد، فقال: وأخوه عمر[12]. انتهى.

قال: وأميرُ العرب دُبَيْس بنُ علي بن مَزْيد الأسدي[13]، صاحبُ الحُلَّة المَزْيَدية.

---

(١) نسبه كما في مطبوع «مؤتلف» الدارقطني ٤/ ٢٠٢٣: المقدام ابن معدي كرب بن عمرو بن يزيد بن معدي كرب بن عبد الله بن وهب بن ربيعة بن الحارث بن معاوية بن ثور. وساقه أيضاً السمعاني في «الأنساب» ١١/ ٢٣٨ وزاد في آخره:... بن مرتع بن ثور.

(٢) في «جمهرة نسب معد الكبير» ١/ ٦٤ (طبعة العظم).

(٣) في الأصل: كندة كندي، بسقوط الواو بينهما، وهو خطأ.

(٤) انظر «مؤتلف» الدارقطني ٤/ ٢٠٣٠-٢٠٣٤، و«الإكمال» ٧/ ٢٢٩.

(٥) من رجال التهذيب، وتقدم في رسم (البيروتي) ١/ ٣٣٩.

(٦) من رجال التهذيب، وتقدم أيضاً ١/ ٦٧٧.

(٧) مترجم في «مؤتلف» الدارقطني ٤/ ٢٠٣٤، و«الإكمال» ٧/ ٢٣٢.

(٨) في «التاريخ الكبير» ٨/ ٥٨.

(٩) مترجم في «سير أعلام النبلاء» ٩/ ٧١.

(١٠) مترجم في «مؤتلف» عبد الغني بن سعيد ص١١٧.

(١١) كذا كُرر «بن عطية» في الأصل، ولم يكرر في مصادر ترجمته، انظر «تاريخ بغداد» ٤/ ١٧، و«الإكمال» ٧/ ٢٣٣، و«مؤتلف» عبد الغني بن سعيد ص١١٧.

(١٢) في مطبوع «الإكمال» ٧/ ٢٣٣: عمرو.

(١٣) مترجم في «سير أعلام النبلاء» ١٨/ ٥٥٧.

قلت: تُوفي سنة أربع وسبعين وأربع مئة، وكان أولُ ولايته الإمارة في سنة ثمان وأربع مئة.

وحافدُه صدقةُ بنُ منصور بن أبي الأعز دُبَيْس، الملقَّب سيف الدولة[1]، كان ملك العرب، قتله السلطانُ محمدُ بن ملكشاه السلجوقي في الحرب سنة خمس مئة، وقيل: سنة إحدى وخمس مئة، وقيل في نسبه: صدقة ابن منصور بن علي بن دُبَيْس بن علي بن مَزْيَد.

قال: ومَزْيَدُ بنُ علي اليشكري، شاعر.

قلت: كذا وجدتُه بخط المصنِّف: اليشكري، وهو تصحيفٌ، إنما هو الـخُشْكَري، ذكره ابنُ نقطة وغيره، وهو بخاء معجمة مضمومة، ثم شين معجمة ساكنة، ثم كاف مفتوحة، وهو أبو علي مزيد[2] بن علي بن مَزْيَد النعماني المعروفُ بابنِ الـخُشْكَري، الشاعر المشهور.

وأبو الـمُنَبِّه عُمر بن مَزْيد، روى عنه أبو عُبيدة الحداد، ذكرهُ الإمامُ أحمد في «العلل»[3].

ومَزْيد بن باكر، كوفي[4]، روى عن عثمان بن واقد.

ومَزْيد بن الحسن بن مَزْيَد الكاهلي، كوفي أيضاً[5].

والسَّرِيُّ بنُ مزيد الـخُراساني[6]، عن النَّضر بن شُميل، وشَبَابة بن سَوّار، وغيرهما، وعنه يحيى بنُ صاعد، وغيره.

وأبو جعفر محمدُ بنُ مَزْيد بن أبي رجاء القُرشي البغدادي[7]، عن أبي داود الطيالسي، وعن أبي العتاهية[8]، ومحمودِ الوَرّاق، مقطعاتٍ من شعرهما، روى عنه ابنُ أبي الدنيا، وغيرُه.

ومحمدُ بنُ مَزْيد بن محمود بن منصور بن راشد بن نَعْشَرة أبو بكر الخزاعي ابنُ أبي الأزهر البغدادي[9]، عن أبي كريب محمد بن العلاء، وطائفة، روى عن حماد ابن إسحاق بن إبراهيم الموصلي كتاب «الأغاني»، وروى عنه الدارقطني، وقال[10]: كتبنا عنه أحاديث منكرة، وضَعَّفَه، تُوفي سنة ثلاث وثمانين ومئتين، وذكر الخطيبُ[11] أنه كان كذَّاباً يَضَعُ الحديث.

* و[مَزِيْد] بفتح أوله، وكسر ثانيه، وسكون ثالثه: الشيخ الإمام أبو محمد الحسنُ بن مَزِيد بن أَميلة المراغي، هكذا وجدتُه مقيَّداً بخط الحافظ أبي الحجاج الـمِزِّي وغيره من الـحُفَّاظ.

وابنُه عمر[12]، متأخر، حدَّثونا عنه.

* قال: و[مُرَيد] براء مفتوحة.

قلت: بعدها مثناة تحت ساكنة، مع ضم أوله.

قال: جاثم[13] بن مُرَيْد، عن أبيه، عن أيوب السختياني.

وعبدُ الأول[14] بن مُرَيد، شيخٌ لابنِ دريد.

---

(١) مترجم في «سير أعلام النبلاء» ١٩/ ٢٦٤، وتقدم ذكره في رسم (الـمَزْيدي) ص٦٤٦.

(٢) في الأصل: بن مزيد، وهو خطأ، وهو مترجم في «تكملة» المنذري ٢/ برقم (١٣٨٠)، وفيات سنة ٦١١.

(٣) ٢/ ٣٣٧ (طبعة المكتب الإسلامي)، وهو مترجم في «التاريخ الكبير» ٦/ ١٩٧، وذكره الأمير في «الإكمال» ٧/ ٢٣٤ في المختلف فيه، فقال: وقيل فيه: عمر بن يزيد، والصواب ما تقدَّم.

(٤) مترجم في «الإكمال» ٧/ ٢٣٢.

(٥) مترجم في «الإكمال» ٧/ ٢٣٢.

(٦) مترجم في «تاريخ بغداد» ٩/ ١٩٣، وفيه: السري بن مرثد أو مزيد، وذكره الأمير في «الإكمال» ٧/ ٢٣٤ في المختلف فيه.

(٧) مترجم في «تاريخ بغداد» ٣/ ٢٨٧، و«الإكمال» ٧/ ٢٣٢.

(٨) في «الإكمال»: عن مستملي أبي العتاهية.

(٩) مترجم في «سير أعلام النبلاء» ١٥/ ٤١.

(١٠) في «المؤتلف» ٤/ ٢٠٣٥.

(١١) في «تاريخ بغداد» ٣/ ٢٨٨-٢٩١.

(١٢) مترجم في «الدرر الكامنة» لابن حجر ٤/ ١٨٧.

(١٣) مترجم في «مؤتلف» الدارقطني ٤/ ٢٠٣٧، و«الإكمال» ٧/ ٢٣٤، وتقدم ذكره والخلاف فيه هل هو حاتم بحاء مهملة أو جاثم بجيم مثلثة في حرف الحاء المهملة ٣/ ٥.

(١٤) مترجم في «مؤتلف» الدارقطني ٤/ ٢٠٣٧، و«الإكمال» ٧/ ٢٣٤.

قلت: كنيتُه أبو معمر، حدَّث عن العباس بن هشام ابن الكلبي، وعَفّان بن مسلم، وغيرهما.

قال: ورُبَيِّعة بنتُ مُرَيد[١]، روى عنها مُنْتَجعُ بنُ الصلت.

* و[مُزْبِد] بزاي وبموحدة مكسورة: مُزْبِد صاحبُ النوادر.

قلت: كذا وجدتُه بخط المصنِّف: مضموم الأول، ساكن الزاي، مكسور الموحدة، وإنما هو: مُزَبِّد: بفتح الزاي، وكسر الموحدة مشددة، كذلك ذكره عبدُ الغني ابن سعيد[٢]، وقيَّده ابنُ ماكولا[٣]، وغيره، وكذا وجدتُه بخط الحافظ عبدِ الغني المَقْدسي في «المؤتلف والمختلف»[٤] للدارقطني، وكذلك وجدتُه بخط الحافظ أبي الفضل محمدِ بنِ طاهر المَقْدسي، وخطَّ غيره من المحدِّثين.

قال: ومِزْبَد البصرة، يُنسب إليه عبدُ الواحد بنُ غياث.

قلت: تقدَّم ذكرُ ذلك وتقييدُه قريباً[٥].

قال: ولم أجد المَرْثدي سوى أحمد بن بشر، بثاء مثلثة[٦]، بغدادي، سمع عليَّ بن الجعد، تُوفي سنة ست وثمانين ومئتين.

* قلت: مُرْسَل: بضم أوله، وسكون الراء، وفتح السين المهملة، تليها لام، معروف.

* و[مُرَشَّل] بفتح الراء، تليها شين معجمة مفتوحة مشددة: أبو مسلمة يزيدُ بنُ خالد بن مُرَشَّل الرملي[٧]، حدَّث عن مسلمة بن علي، وعبد الرحمن بن ثابت بن ثوبان، وغيرهما، وروى عنه جعفرُ بنُ محمد القَلَانسي، قاله ابنُ مَنْده في «الكنى»، وروى عنه أيضاً محمدُ بنُ الحسن بن قُتَيبة، وغيرُهما، وهو من أهل يافا.

* المَرْسِي: بفتح أوله، وسكون الراء، وكسر السين المهملة، نسبة إلى المَرْس، وهي ـ فيما ذكره ابنُ السمعاني[٨] ـ قريةٌ نحو المدينة منها:

أبو عبد الله محمدُ بنُ إسماعيل بن القاسم بن إسماعيل العلوي المَرْسي المديني[٩]، عن أبيه، عن جدِّه.

* و[المُرْسي] بضم الميم: نسبة إلى مُرْسية، مدينة من بلاد الأندلس، منها:

أبو غالب تمَّام بنُ غالب، ابن التَّيّاني المُرْسي الأندلسي اللغوي، له كتابٌ حسن في اللغة، ذكره أبو سعد ابنُ السمعاني[١٠].

ومن مُرْسية أيضاً جماعة.

* قال: المَرْوَزي، بيِّن.

قلت: هو بفتح أوله، وسكون الراء، وفتح الواو، تليها زاي مكسورة، نسبة إلى مَرْو الشاهجان، وهي من أمهات بلاد خُراسان القديمة، جمع تاريخَها أبو الحسن أحمدُ بنُ سيَّار بن أيوب بن عبد الرحمن، المَرْوَزي، ثم أبو العباس أحمدُ بن سعيد بن مَعْدان المَرْوَزي، ثم

---

(١) مترجمة في «الإكمال» ٧/ ٢٣٤، و«مؤتلف» عبد الغني ص١١٧.

(٢) في «المؤتلف» ص١١٧.

(٣) في «الإكمال» ٧/ ٢٣٤.

(٤) ٤/ ٢٠٣٦.

(٥) في رسم (المربدي) ص٦٤٤.

(٦) تقدم ص٦٤٤ من هذا الجزء.

(٧) مترجم في «استدراك» ابن نقطة: باب مرشل ومرسل، و«الأنساب» ٦/ ١٦٤ في نسبة (الرملي).

(٨) في «الأنساب» ١١/ ٢٤٤.

(٩) مترجم في «الأنساب» ١١/ ٢٤٤.

(١٠) في «الأنساب» في نسبتي (المَرْسي) و(المُرْسي)، فتعقبه ابن الأثير في «اللباب» ٣/ ١٩٦، وذكر أنه منسوب إلى بلدة واحدة بالأندلس، وهي بالضم، وهو ما ذكره الأمير في «الإكمال» ٧/ ٣٧٥، وقد تقدم في رسم (التياني) ١/ ٣٠٧، وهو مترجم في «سير أعلام النبلاء» ١٧/ ٥٨٤، و«ابنُ التياني» تعرف في «معجم البلدان» ٥/ ١٠٧ إلى ابن البناء.

أبو الفتوح عبدُ الغافر بنُ الحسين الكاشْغَري، ثم أبو سعد عبدُ الكريم ابنُ السمعاني.

* قال: والـمَرُّوْذِي.

قلت: بفتح الميم، وضم الراء المشددة، وسكون الواو، تليها ذال معجمة مكسورة، نسبة إلى مَرْو الرُّوْذ، وهي بلدةٌ بجنب مَرْوِ الشاهجان المذكورة، بينهما أربعون فرسخاً، فيما ذكره ابن السمعاني[١].

قال: أبو بكر[٢]، صاحبُ الإمام أحمد.

قلت: اسمُه أحمدُ بن محمد بن الحجاج، حدَّث عن الإمام أحمد، وكان من خواصّ أصحابه، وحدَّث عن طائفة غيره، وعنه محمدُ بنُ مَخْلد الدُّوري، وآخرون، تُوفي سنة خمس وسبعين ومئتين.

قال: وأحمدُ بنُ بشر القاضي[٣].

ومحمدُ بنُ إبراهيم بن جَنَّاد[٤].

قلت: أسقط المصنِّفُ من نسبه رجلاً، فهو محمدُ بنُ إبراهيم بن يحيى بن جَنّاد.

قال: وآخرون.

قلت: منهم أبو إسحاق إبراهيمُ بنُ أحمد بن محمد الـمَرُّوذي الفقيه الشافعي، استُشهد بمرو في ربيع الأول سنة ست وثلاثين وخمس مئة في وقعة الخوارزمشاهية، فيما ذكره ابنُ السمعاني[٥].

* والـمَرُوْدِي: بتخفيف الراء، وإهمال الدال: أبو الفضل محمدُ بنُ أبي سعيد عثمان بن إسحاق بن شُعيب ابن الفضل بن عاصم بن مَرُوْدَة الـمَرْودِي النَّسَفي[٦]، سمع منه أبو العباس المستغفري، وأثنى عليه، مولده سنة سبع وتسعين ومئتين، وتُوفي سنة ست وثمانين وثلاث مئة.

* قال: الـمَرِيْني.

قلت: بفتح أوله، وكسر الراء المخففة، تليها مثناة تحت ساكنة، ثم نون مكسورة.

قال: ملوكُ الغرب[٧]: أبو يعقوب عبدُ الحق، وأولادُه[٨]، وطائفةٌ من آل مَرِيْن.

قلت: عبدُ الحق هو ابن مَحْيُوا، وأولاده:

عثمان الأحور، أول مَظْهَر ملوكِ بني مَرِيْن، كان في حدود الخمسين وست مئة.

ومحمد الأعرج.

وأبو يحيى أبو بكر.

ويعقوب المجاهد: بنو عبد الحق.

ومن أولادهم: عُمر بن أبي يحيى أبي بكر.

وعثمانُ ويوسفُ ابنا يعقوب المجاهد.

وعامرُ وسليمانُ ابنا عبد الله بن يوسف بن يعقوب.

والأسودُ بنُ عثمان بن يعقوب المجاهد بن عبد الحق الـمَريني، ولي بعد وفاة أبيه في حدود الثلاثين وسبع مئة، وكان ذا عقل وحزم، وشجاعة، وهيبة، أطاعه قُوّاد الأندلس، ودخل صاحبه في طاعته.

---

(١) في «الأنساب» ١١/ ٢٥٣.

(٢) مترجم في «سير أعلام النبلاء» ١٣/ ١٧٣.

(٣) مترجم في «سير أعلام النبلاء» ١٦/ ١٦٦.

(٤) مترجم في «تاريخ بغداد» ١/ ٣٩٧، و«الأنساب» ١١/ ٢٥٤ وتحرف فيه جناد إلى جنّادة، وقد أورده ابنُ نقطة في «الاستدراك» في باب جنّاد.

(٥) في «الأنساب» ١١/ ٢٥٤.

(٦) مترجم في «الأنساب» ١١/ ٢٥٩.

(٧) في مطبوع «المشتبه» ص٥٨٥، و«التبصير» ٤/ ١٣٥٨: المغرب.

(٨) انظر أخبار عبد الحق وأولاده في كتاب «الاستقصا لأخبار دول المغرب الأقصى» في ذكر الدولة المرينية في الجزأين الثالث والرابع من الكتاب.

وبنو مَرِين العَبّاديون، ديارُهم بالقرب من دير هند ابنةِ النعمان بالكوفة، وهم المُراد بقولِ امرئِ القيس:

فَلَـو في يـومِ معركـةٍ أُصِـيبوا
ولكـن في ديـارِ بنـي مَرِيْنَـا[1]

* و[المَرِّيني] بتشديد الراء: مُغيث بن ثور المَرِّيني، نزيلُ قريةٍ يُقال لها: مَرِّين، في أيام المأمون، وإياه هجا أبو الأصبغ المَسْلَمي بقوله من أبيات:

رضـيتَ مـن عيـشك بالـدونِ
وصِرْتَ مـن سـكان مَـرِّينِ

فأجابه مغيثٌ بأبيات منها:

يا حُسْـنَ أصـواتِ الكَرَاويـنِ
إذا تَغَنَّـيْنَ بـمَرِّينِ

* قال: و[المَرِيّي] بياءين ثقيلتين: نسبة إلى المَرِيّة: مدينة بالأندلس منها:

أبو العباس أحمدُ بنُ عمر بن أنس العُذري المَرِيّي[2].

قلت: سمع العذريُّ هذا من أبي بكر محمد بن علي بن محمد الغازي النيسابوري، وأبي عمر بن الخضر الثمانيني، وطائفة، وعنه أبو عبد الله الحميدي، وتركه حيّاً بالأندلس وقت خروجه منها، تُوفي سنة ثمان وأربعين وأربع مئة.

قال: وطائفة.

قلت: منهم أبو الحسن عليُّ بنُ عبد الله بن موهب الجُذَامي المَرِيّي[3]، حدَّث عن أبي عُمر بن عبد البَرّ، وروى عنه بالإجازة أبو محمد عبدُ الله بنُ محمد بن عبد الله بن علي الأشيري.

(١) البيت في «ديوانه» ص٢٠٠.
(٢) مترجم في «سير أعلام النبلاء» ١٨/ ٥٦٧.
(٣) مترجم في «سير أعلام النبلاء» ٢٠/ ٤٨، وهو عليُّ بنُ عبد الله ابن محمد بن سعيد بن موهب.

وأبو الخطاب عمرُ بنُ محمد المَرِيّي ثم البَلَنْسي، حدَّث عن السِّلَفي، وأبي القاسم ابن عساكر، تُوفي ببلده المَرِيَّة في سنة إحدى وعشرين وست مئة، ذكره أبو محمد المُنذري في «التكملة»[4].

* قال: و[المُرَيْني] بالضم وزيادة نون.

قلت: النون مكسورة، مع فتح الراء، وسكون المثناة تحت.

قال: أحمدُ بنُ تميم المُرَيني[5]، عن علي بن حُجْر.

قلت: هو ابنُ تميم بن عَبّاد بن سلم المَرْوَزي، مات سنة ثلاث مئة.

قال: ومُرَين: من قرى مرو[6].

* قلت: و[المُزَيني] بالزاي المفتوحة بدل الراء: يحيى بنُ إبراهيم بن مُزَين المُزَيني[7]، مولى عثمان بن عفان، عن مُطَرِّف، والقَعْنَبي، تُوفي سنة ستين ومئتين.

* قال: و[المُزَني] نسبة إلى مُزَيْنة: عبدُ الله بن مُغَفّل المُزَني[8].

وأبو إبراهيم المُزَني[9]، صاحبُ الشافعي.

قلت: هو إسماعيلُ بنُ يحيى بن إسماعيل بن عمرو ابن مسلم المُزَني، روى عنه أبو جعفر الطحاوي، وأبو محمد عبدُ الرحمن بنُ أبي حاتم، وغيرهما، تُوفي يوم الأربعاء لأربع وعشرين ليلة خلت من شهر ربيع الأول سنة أربع وستين ومئتين، وصلَّى عليه الربيعُ بنُ

(٤) الذي في «التكملة» في وفيات سنة ٦٢١، ٣/ الترجمة (٢٠٠٩) هو أبو عبد الله محمدُ بن أحمد بن محمد بن عبدالله الأنصاري المربي، وهو مترجم أيضاً في «تكملة» ابن الصابوني برقم (٣٣٦).
(٥) مترجم في «الأنساب» ١١/ ٢٦٥، و«معجم البلدان».
(٦) في الأصل: مر، وهو خطأ.
(٧) مترجم في «الإكمال» ٧/ ٢٤٢، و«الأنساب» ١١/ ٢٨٩.
(٨) الصحابي، وهو من رجال التهذيب.
(٩) مترجم في «سير أعلام النبلاء» ١٢/ ٤٩٢.

سليمان الـمُرَادي، وكانت له عبادةٌ وفَضْل، ثقةٌ في الحديث لا يختلف فيه، حاذقٌ في الفقه. قاله ابنُ يونس في «تاريخه»، وقال: حدَّثني أبي، قال: كان الـمُزَني يلزم الرباط، فكان إذا قَدِم أرسلني أبي، فسلَّمتُ عليه، قال: وكان أحد الزهّاد في الدنيا، من خيار خلق الله، رحمةُ الله عليه. انتهى.

قال: وخلق، منهم: بكرُ بنُ عبد الله الـمُزَني، التابعي المشهور[١].

قال: و[الـمُرِّي: نسبة] إلى بني مُرَّة: أبو غطفان الـمُرِّي[٢].

قلت: هو ابنُ طَرِيف، وقيل: ابن مالك، واختُلف في اسمه، فقيل: سعد، ذكره النَّسائي في «االكنى»، وقيل: يزيد، روى عن أبي هريرة وغيره.

قال: وصالح الـمُرِّي الزاهد[٣].

وأبو ثِفَال الـمُرِّي[٤].

قلت: اسمه ثُمامة بن وائل، وقيل: ابنُ الـحُصَين، حدَّث عن أبي هُريرة، وأبي بكر بن حُوَيطب، وغيرهما، وعنه عبد الرحمن بنُ حرملة الأسلمي، وعبدُ العزيز بنُ محمد الدراوردي، وسليمانُ بنُ بلال وغيرهم.

قال: وجُنَادة بن محمد الـمُرِّي[٥].

قلت: حدَّث عن عبد الحميد بن أبي العشرين، وغيره، وله غرائب، وهو أبو عبد الله جُنَادة بن محمد ابن أبي يحيى الدمشقي.

قال: وأبو نصر عبدُ الوهاب بن عبد الله الـمُرِّي الدمشقي[٦].

قلت: هو ابنُ عبد الله بن عمر بن أيوب بن المعمر ابن قَعْنَب بن يزيد بن كثير بن مُرَّة الشُّروطي ابنُ الأذرعي، حدَّث عن أبي عمر محمد بن موسى بن فَضَالة الدمشقي، وخلق، وعنه أبو القاسم عليُّ بنُ محمد بن أبي العلاء المصيصي وغيرُه، تُوفي في شوال سنة خمس وعشرين وأربع مئة.

قال: وآخرون.

قلت: منهم أبو بكر محمدُ بنُ علي بن الحسن الـمُرِّي ابنُ الدوانيقي[٧]، حدَّث عن نصرِ الله بن محمد المصيصي، وعنه يوسفُ بنُ خليل الحافظ، تُوفي في شعبان سنة خمس وتسعين وخمس مئة[٨].

* قال: و[الـمِزِّي] إلى قرية الـمِزَّة.

قلت: هي قريةٌ من غُوطة دمشق، مشهورة حسنة، وهي مما يلي الربوة، وعليها بساتين كثيرة، وهواؤها صحيح، وحدَّثني بعضُ مشايخي رحمهم الله، أنَّ نساءها يَحِضْنَ إلى الستين، وجعلها أبو الـمُظَفَّر منصورُ بنُ سَلِيم الحافظ من البلاد في «الأربعين البلدانية» التي خَرَّجها، وقيَّدها الجمهور بكسر الميم، والزاي المشددة المفتوحة، وضم الميمَ منها أبو العباس أحمدُ بنُ الـمُظَفَّر النابلسي الحافظ، فيما وجدتُه بخطه، وكذلك ضَمَّها أبو العباس محمدُ بنُ موسى بن سند اللَّخْمي، وغيرهما،

---

(١) من رجال التهذيب.

(٢) من رجال التهذيب.

(٣) من رجال التهذيب.

(٤) من رجال التهذيب.

(٥) مترجم في «التاريخ الكبير» ٢/ ٢٣٤، و«الإكمال» ٧/ ٣١٤، و«الأنساب» ١١/ ٢٦٧.

(٦) مترجم في «سير أعلام النبلاء» ١٧/ ٤٦٨، وتقدم في رسم (الـجَبّان) ١/ ٤١٢.

(٧) مترجم في «تكملة» المنذري ١/ برقم (٤٨٨)، و«تكملة» ابن الصابوني برقم (٣٣٣).

(٨) وانظر أيضاً «الإكمال» ٧/ ٣١٤، و«الأنساب» ١١/ ٢٦٦-٢٧١، و«تكملة» ابن الصابوني برقم (٣٣٤) و(٣٣٥).

وقوّاهُ بعضُ من لَقِيتُه من الأئمة.

قال: طائفةٌ آخرُهم شيخُنا الحافظُ جمالُ الدين أبو الحَجَّاج المِزّي[١]، حدَّثنا عن ابن أبي الخير[٢]، والعِزُّ الحَرَّاني، وصنَّف كُتُباً مفيدة.

قلت: هو يوسفُ بنُ الزكي عبد الرحمن بن يوسف ابن عبد الملك بن يوسف بن علي بن أبي الزهر القُضَاعي الكلبي المِزّي صاحب كتاب «تهذيب الكمال في أسماء الرجال» في مئتين وخمسين جزءاً، وكتاب «الأطراف» في ستة وثمانين جزءاً، وُلد بظاهر حلب سنة أربع وخمسين وست مئة، وتُوفي بدمشق ليلة الأحد الثالث عشر من صفر سنة اثنتين وأربعين وسبع مئة، ودُفن بمقابر الصُّوفية[٣].

* قال: و[المُزْني] من قرية مُزْن: بسمرقند.

قلت: على ثلاث فراسخ منها، وهي بضم الميم، وسكون الزاي، تليها نون، ويُقال لها: مُزْنة أيضاً، بزيادة هاء، وتُحَرَّك الزاي في النسبة إليها، وتُسَكَّن، قاله [أبو] الفضل محمدُ بنُ طاهر[٤]، وغَلَّط بعضُهم من حرَّكها.

قال: أحمدُ بنُ إبراهيم بن العيزار المُزْني[٥]، عن عليِّ ابنِ الحسين البيكندي، وجعفر بن مسعدة، وعنه محمدُ ابنُ جعفر بن أشعث، ومحمدُ بنُ الفضل النيسابوري.

قلت: شيخُه الثاني هو جعفرُ بنُ محمد بن مسعدة السمرقندي، وقال أبو العلاء الفَرَضي ـ فيما وجدته بخطه في ترجمة المُزْني هذا ـ: ورُبَّما قيل له: المُزَني، بفتح الزاي. انتهى.

ومُزْن: بالضم، وسكون الزاي أيضاً: بلدةٌ من جبال الديلم، وكانت من الثغور. ذكرها ياقوت.

* قال: والمَدَني.

قلت: بفتح أوله، والدال المهملة معاً، وكسر النون.

قال: نسبة إلى المدينة النبوية، لا يلتبس.

* و[المَرَئِي] نسبة إلى امرئ القيس، وهم بطنٌ من مُضَر.

والمشهورُ بذلك موسى بن ميمون المَرَئِي[٦]، عن الحسن البصري، وعنه ابنُه ميمون، ويزيدُ بنُ هارون، وقد يكتب بألف.

قلت: هذه النسبة بفتحتي الميم، والراء، ثم همزة مكسورة، تليها ياء النسب، والناسُ يكتبونه فيما قاله عبدُ الغني بن سعيد[٧] بالألف بين الراء والياء. انتهى.

وموسى هذا: هو موسى بنُ ميمون بن موسى بن عبد الرحمن بن صفوان بن قُدامة التميمي المَرَئِي البصري.

وقولُ المصنِّف: عن الحسن البصري، فيه نظرٌ، فإنَّ موسى المذكور روى عنه موسى بنُ هارون الحافظ، وقال: رجلُ سَوء، قَدَرِي، رأيتُه. وقال ابنُ عدي[٨]:

---

(١) مترجم في «معجم شيوخ» الذهبي برقم (٩٨٥)، و«وفيات» ابن رافع السلامي برقم (٢٨٦)، وفيهما مصادر ترجمته.

(٢) في مطبوع «المشتبه» (ص٥٨٥ طبعة مصر)، و«التبصير» ٤/ ١٣٥٩: عن أبي الخير، بحذف ابن قبله، وهو خطأ، وهو أحمد بن أبي الخير سلامة.

(٣) وانظر أيضاً «تكملة» ابن الصابوني التراجم رقم (٣٣٧) و(٣٣٨) و(٣٣٩) و(٣٤٠).

(٤) في «الأنساب المتفقة» ص١٤٩.

(٥) مترجم في «أنساب» ابن القيسراني ص١٤٩، و«أنساب» السمعاني ١١/ ٢٨٣.

(٦) مترجم في «مؤتلف» الدارقطني ٤/ ٢١٩١، و«الإكمال» ٧/ ٣١٤.

(٧) في «مشتبه النسبة» ص٧٣.

(٨) في «الكامل في الضعفاء» ٦/ ٢٣٤٣.

لا أعلم أحداً حدَّثنا عنه، ولا أعرف له حديثاً، وإنما المعروفُ ميمونُ بنُ موسى الـمَرَئِي. انتهى.

وأبوه ميمون[١] هو الراوي عن الحسن البصري، وحديثُه عنه في «جامع» الترمذي[٢]، و«سُنن» ابن ماجه[٣]، حدَّثا به عن محمدِ بن بشّار، عن حَمَّاد بن مَسْعَدة، عن ميمون بن موسى الـمَرَئِي، عن الحسن، عن أُمِّه، عن أُمِّ سلمة، أن النبي ﷺ كان يصلِّي بعد الوتر ركعتين، زاد ابن ماجه: خفيفتين[٤]، تابعه حوثرةُ ابنُ محمد الـمِنْقري البصري، ويحيى بنُ أبي طالب البغدادي، قالا: حدَّثنا حَمَّاد بنُ مَسْعدة، عن ميمون ابن موسى الـمَرَئِي، عن الحسن، عن أُمِّه، عن أُمِّ سلمةَ قالت: كان رسول الله ﷺ يُصلِّي ركعتين خفيفتين بعد الوتر وهو جالس. حدَّث به عنهما أبو علي الحسنُ بنُ علي الطُّوسي في كتاب «الأحكام».

وميمون بنُ موسى هذا الراوي عن الحسن ذكره أحمدُ بنُ حنبل[٥]، فقال: ما أرى به بأساً، كان يُدَلِّس، ولا يقولُ: حدَّثنا الحسن. وقال أبو حاتم[٦]: صدوق. وقال الفلاس: صدوق، ولكنه ضعيف.

وذكر ابنُ السمعاني[٧]: أنَّ ميمون بن موسى روى عن أبيه، عن جدِّه، وعن الحسن البصري أيضاً، وهو أيضاً بصري، منكر الحديث. انتهى.

(١) هو ميمون بن موسى، من رجال التهذيب.
(٢) برقم (٤٧١) في الصلاة: باب ما جاء لا وِتْران في ليلة.
(٣) برقم (١٢٥) في إقامة الصلاة: باب ما جاء في الركعتين بعد الوتر جالساً.
(٤) زيادة ابن ماجه: خفيفتين وهو جالس.
(٥) في «العلل» ٢/ ٥٢٣ (طبعة المكتب الإسلامي).
(٦) فيما نقل عنه ابنه في «الجرح والتعديل» ٨/ ٢٣٧.
(٧) في «الأنساب» ١١/ ٢٣١.

وروايتُه عن أبيه، عن جدِّه، رواها الطبراني[٨]، فقال: حدَّثنا أحمدُ بنُ إبراهيم بن عنبر البصري، حدَّثنا موسى بن ميمون الـمَرَئِي، حدَّثني أبي ميمونُ بنُ موسى، عن أبيه، عن جدِّه عبدِ الرحمن بن صفوان [بن] قُدامة، قال: هاجر أبي صفوانُ إلى النبي ﷺ، فبايعه على الإسلام، وقال: إني أُحِبُّك يا رسول الله، فقال له النبي ﷺ: «الـمَرْءُ مَعَ مَنْ أَحَبَّ».

تابعه موسى بنُ هارون، فقال: حدَّثنا موسى بنُ ميمون بن موسى الـمَرَئِي، حدَّثنا أبي ميمون، عن أبيه موسى، عن جَدِّه عبد الرحمن بنِ صفوان بن قُدامة، قال: هاجر أبي إلى رسول الله ﷺ وهو بالمدينة، فبايعه بيعة الإسلام، وذكر الحديث، وفيه دليلٌ على صحبة عبد الرحمن بن صفوان، وله أخٌ له صحبة أيضاً اسمُه عبدُ الله، هاجر بهما أبوهما صفوانُ بنُ قُدامة رضي الله عنهم.

قال: وابنُه ميمونُ بنُ موسى الـمَرَائي[٩]، عن أبيه، وعنه عبدُ الله بنُ أحمد الدورقي.

* و[الـمَرِّي] نسبةً إلى مَرِّ بنِ عمرو بن الغوث بن طَيِّىء.

قلت: تقدَّم ذكرُ الخلاف في ميمه[١٠]، وجزم المصنِّفُ بالفتح.

قال: ونسبةً إلى مَرّ الظَّهْران.

قلت: مَرّ: قريةٌ قريبةٌ من مكة على بريد منها إلى جهة

(٨) في «المعجم الكبير» ٨/ (٧٤٠٠).
(٩) ظنه محقق «مؤتلف» الدارقطني من رجال التهذيب، فيما ذكر في تعليقه على «المؤتلف» ٤/ ٢١٩١، وإنما الذي من رجال التهذيب هو جده ميمون بن موسى بن عبد الرحمن ابن صفوان بن قدامة.
(١٠) ص٦٤٩ في رسم (مَرّ).

تينة التنعيم، أُضيفت إلى الظهران، وهو وادٍ بالقرب منها، وسُمِّيت مَرَّ الظهران، لأنَّه[١] في عرق من الوادي من غير لون الأرض شبه الميم الممدودة[٢]، بعدها راء، خُلِقَت[٣] كذلك. قاله السهيلي[٤].

وقال: أبو عُبيد البكري في «معجمه»[٥]: وقال أبو غسان: سُمِّيت بذلك لأنَّ في بطن الوادي بين مَرّ ونخلة كتاباً بعِرْق من الأرض أبيض هجاء مرّ، إلّا أنَّ الميم غيرَ موصولةٍ بالراء. وذكر أبو عبيد قَبْلُ عن كُثَيِّر عَزَّة أنها سُمِّيت بذلك لمرارتها. انتهى.

وبالقرب من سميراء المنزلة المعروفة من مبارك الحاج على طريق الكوفة من شرقي سميراء ماء لبني أسد، يقال له: مَرّ بالفتح، وأشار إليه ياقوتُ في «المشترك»[٦].

قال: الـمُزني، والـمُرِّي، تراهما.

قلت: كلاهما مضمومُ الميم، والأولُ: بزاي مفتوحة، ثم نون مكسورة، والثاني: براء مشددة مكسورة، تليها ياء النسب.

* الـمَرِيْسي: بفتح أوله، وكسر الراء، تليها مثناة تحت ساكنة، ثم سين مهملة مكسورة، نسبة إلى مَرِيْس: قرية بمصر، فيما قيل، واشتُهر بها بشرُ بنُ غياث الـمَرِيسي[٧]، روى عن حَمَّاد بن سلمة، وأبي يوسف القاضي، وغيرهما، كان مبتدعاً ضالاً، رماه قتيبةُ بنُ سعيد بالكفر، ونقل أبو بكر الخطيب[٨] [القول] بكفره عن أكثر أهل العلم، ورماه أبو زُرعة بالزندقة، هلك سنة ثماني عشرة ومئتين.

* و[الـمُرَيِّشي] بضم الميم، وفتح الراء، وكسر المثناة تحت مشددة، تليها شين معجمة مكسورة، نسبة إلى عمل الريش، اشتُهر بها أبو الرضا زيدُ بنُ جعفر ابن إبراهيم الخيمي الـمُرَيِّشي، عَلَّق عنه السِّلَفي، وقال: وكان من الصُّنَّاع الملاح، ذكره في «معجم السفر».

* قال: مُزَيز.

قلت: بضم الميم، وزايين، الأولى مفتوحة، بينهما مثناة تحت ساكنة.

قال: محدِّثُ حماة تقيُّ الدين إدريسُ بنُ محمد بن مُزَيز، عن ابنِ رواحة، وطبقتِه.

قلت: هو أبو محمد إدريسُ بنُ محمد بن أبي الفرج الـمُفَرج بن إدريس بن الحسين بن إدريس بن الحسين ابن إبراهيم بن مُزَيز التنوخي الحموي[٩]، سمع منه أبو محمد الدمياطي «الأربعين الموافقات» من تخريجه لنفسه.

قال: وأولاده: التاج أحمد[١٠]، وعبد الرحيم[١١]، وستُّ الدار[١٢]، سمعتُ منهم.

* ومثلُه [مُرَير] بمهملتين: بيتُ ابنِ[١٣] مُرَير الحموي، منهم:

العدل علاءُ الدين علي، خال القاضي عِزِّ الدين بن جماعة الكناني.

قلت: وأبو طالب مُدْركُ بنُ أبي بكر بن أبي طالب

---

(١) في «الروض الأنف» ١/ ١١٤: لأن.
(٢) تحرف في «معجم البلدان» ٥/ ١٠٤ إلى المدورة.
(٣) تحرف في «معجم البلدان» ٥/ ١٠٤ إلى خالفت.
(٤) في «الروض الأنف» ١/ ١١٤.
(٥) ٤/ ١٢١٢.
(٦) ص٣٩٤.
(٧) مترجم في «سير أعلام النبلاء» ١٠/ ١٩٩.
(٨) في «تاريخ بغداد» ٧/ ٥٦.

(٩) مترجم في «تكملة» ابن الصابوني برقم (٢٨٥)، و«الوافي بالوفيات» ٨/ ٣٢٦، ٣٢٧.
(١٠) مترجم في «معجم شيوخ» الذهبي برقم (١٣).
(١١) مترجم في «معجم شيوخ» الذهبي برقم (٤٣٧).
(١٢) مترجمة في «معجم شيوخ» الذهبي برقم (٣١٣)، واسمها صفية.
(١٣) في الأصل: أم، والتصويب من مطبوع «المشتبه» (ص٤٧٨ طبعة ليدن، ص٥٨٦ طبعة مصر)، و«التبصير» ٤/ ١٢٧٨.

ابن مُرَير الحموي الفقيهُ الشافعي[١]، تفقَّه ببغداد، وسمع بها الحديث، وسمع من القاضي أبي المحاسن يوسفَ بنِ رافع بن تميم، وغيره.

* قال: و[مَزِيْز] بمعجمتين، وبفتح ثم كسر: أحمدُ ابنُ إسحاق بن مَزِيز السرخسي[٢]، حدَّث عنه أبو حامد[٣] النُّعَيمي.

قلت: وأبوه إسحاقُ بنُ إبراهيم بن مَزِيز السرخسي[٤]، حدَّث عن مُغيث بن بُدَيل، عن خارجة بكتاب «القراءات» تصنيف خارجة. قاله الدارقطني[٥]، وذكر أنَّ ابنَه محمدَ بن إسحاق روى عنه[٦]، وسمّاه عبدُ الغني بنُ سعيد[٧]، وابنُ ماكولا: أحمد بن إسحاق، كما ذكر المصنِّف، وقال ابن ماكولا: واسمُ ابنه أحمد، روى عنه أبو إسحاق الـمُزَكِّي، وهاشمُ بنُ عبد الله بن إسحاق الـمَرْوَزي، ومحمدُ بنُ العباس الرملي العُصْمي[٨]، وأبو حامد أحمدُ بنُ عبد الله النُّعَيمي، فَسَمَّوه أحمد. قاله في «التهذيب».

وقال في «الإكمال»[٩]: وابنُه محمدُ بنُ أحمد بن إسحاق أبو علي، روى عن أبيه، روى عنه ابنُ رزقويه.

(١) مترجم في «تكملة» ابن الصابوني برقم (٢٨٤).
(٢) مترجم في «الإكمال» ٧/ ٢٤٢، و«الأنساب» ١١/ ٢٨٨.
(٣) في الأصل: أبو كامل، والتصويب من ترجمته في «الأنساب» (النعيمي)، و«سير أعلام النبلاء» ١٦/ ٤٨٨، وهو أبو حامد أحمد بن عبد الله بن نُعَيم بن الخليل النُّعيمي.
(٤) مترجم في «مؤتلف» الدارقطني ٤/ ٢١٦٤، و«الإكمال» ٧/ ٢٤٢، و«الأنساب» ١١/ ٢٨٧.
(٥) في «المؤتلف» ٤/ ٢١٦٤.
(٦) لم يرد في مطبوع «المؤتلف» أن ابنه محمد بن إسحاق روى عنه، بل فيه ذكرُ ابنه محمد فقط.
(٧) في «المؤتلف» ص١٢٤.
(٨) في الأصل: العصيمي، وهو خطأ، وهو مترجم في «تاريخ بغداد» ٣/ ١٢٠، و«الأنساب» ٨/ ٤٧١.
(٩) ٧/ ٢٤٢.

* قال: ومُزَيْن، لا يُلْبس[١٠].

قلت: هو بضم أوله، وفتح الزاي، وسكون المثناة تحت، ثم نون، وتقدَّم ذكر يحيى بن إبراهيم بن مُزَيْن[١١].

بلى يُلبس بـ:

* الـمُزَيِّن: بكسر المثناة تحت مشددة، وعُرف بها أحمدُ بنُ عمر بن أحمد بن إبراهيم بن عمر الأنصاري، أبو العباس القُرطبي[١٢]، نزيلُ الإسكندرية، يُعرف بابنِ الـمُزَيِّن صنعة لأبيه، سمع من عبد الحق بن محمد ابن [عبد] الحق، وأبي جعفر بن أبي يحيى، وغيرهما، وأخذ عنه أبو عبد الله القُرطبي المفسِّر، وغيرُه، له «شرح صحيح مسلم»[١٣]، و«مختصر الصحيح» أيضاً، و«مختصر صحيح البخاري»، وغير ذلك، لقيه أبو بكر محمدُ بنُ مسدي بغَرناطة سنة أربع عشرة وست مئة، واجتمع به بالإسكندرية، وغمزه بشيء، منه قولُه فيه: وأخذ نفسَه بعلم الكلام، وأنَّ الجوهر الفرد لا يقبل الانقسام، وتغلغل في تلك الشعاب عدَّة أحقاب، ومن ذلك أيضاً قوله فيه: وله اقتدارٌ على توجيه المعاني بالاحتمال، لا عن جمع الطرق بكشف حقيقة الحال، وهي طريقٌ زل فيها كثيرٌ من العلماء. انتهى. تُوفي أبو العباس هذا في ذي القعدة سنة ست وخمسين وست مئة، وقد جاوز السبعين. والله أعلم.

(١٠) انظر «مؤتلف» الدارقطني ٤/ ٢١٦٣، و«الإكمال» ٧/ ٢٤٢، و«التبصير» ٤/ ١٢٧٨.
(١١) في رسم (المزيني) ص٦٥٦.
(١٢) مترجم في «الديباج المذهب» ١/ ٦٨-٧٠، و«الوافي بالوفيات» ٧/ ٢٦٤، ٢٦٥، و«نفح الطيب» ٢/ ٦١٥، وليس في نسبه عندهم ذكر أحمد الثاني بين عمر وإبراهيم.
(١٣) هو «المفهم في شرح مسلم»، ومؤسسة الرسالة بصدد طبعه ونشره.

ومن هذه النسبة: إبراهيمُ بنُ رمضان بن سلطان الخطيب الإربلي ابنُ الـمُزَيِّن الـمُقرئ، أخذ عن الإمام يحيى بن سعد، وأبي تمام بن محمد القرطبي، وسمع من خطيبِ الموصل عبد الله بن أحمد الطُّوسي، وغيره، وعلَّق عنه أبو الفتح عمر بنُ الحاجب، وذكره في «معجم شيوخه».

وأبو عبد الله محمدُ بن إبراهيم بن بركة البقيعي، ثم الدمشقي، الـمُزَيِّن الأديبُ الفاضلُ، علقتُ عنه من شعره، وتقدَّم ذكرُه في حرفِ العين المهملة[1]، ومن شعره:

يـا مـن يَـرُومُ يَـزُورُ قَـبْرَ مُتَـيَّمٍ
لعلاجِ ما يـشكُو مـن الأشـواقِ
زُرْني وقُل لفتىً تَكَلَّم في الهوى
هـذا ضَـريـحُ مُزَيِّـنِ العُـشّـاقِ

* قال: وبنو مَرِين: أمراء الغرب في عصرنا.

قلت: تقدَّم تقييده قريباً[2].

* قال: الـمَزْرَفي.

قلت: بفتح الميم، وسكون الزاي، وفتح الراء، تليها فاء مكسورة، وقد وجدتُ المصنِّفَ كسرَ الميمَ بخطِّه، وقد نصَّ أبو سعد ابنُ السمعاني[3]، وأبو بكر ابنُ نقطة على فتحها، وهي نسبة إلى الـمَزْرَفَة: قرية كبيرة بالقُرب من بغداد على طريق الموصل.

قال: أبو بكر محمدُ بنُ الحسين المقرئ، مشهور[4]، حدَّث عنه أبو الفتح الـمَنْدائي.

قلت: أبو الفتح محمدُ بنُ أحمد ابنُ الـمَنْدائي آخرُ من حدَّث عنه بالسماع، تُوفي الـمَزْرَفي هذا مستهل المحرم سنة سبع وعشرين وخمس مئة.

قال: وخالدُ بنُ يزيد الـمَزْرَفي[5]، عن أبي شهاب الـحَنّاط. وآخرون.

* والـمُزَرْفَن.

قلت: بضم الميم، وفتح الزاي، وسكون الراء، وفتح الفاء[6]، تليها نون.

قال: لقبُ محمد بن الحسين الـجُعْفي، شيخٌ لأبي الغنائم النَّرْسي.

قلت: كذا نقلتُه من خط المصنِّف، وفيه خطأ فاحش، وهو أنَّ[7] الـمُزَرْفَن: لقبٌ لراوٍ عن الـجُعْفي المذكور، لا للجُعْفي، فالـمُزَرْفَن هو أبو عبد الله أحمدُ بنُ محمد ابن محمد الـمَخْزُومي، حدَّث عن محمدِ بن الحسين بن عبد الصمد الـجُعْفي، حدَّث عنه أَبِيّ النَّرْسي محمدُ بنُ علي بن ميمون الكوفي، وقال: تُوفي في ذي القعدة من سنة ثمان وأربعين وأربع مئة، حكاه ابنُ نقطة.

* قال: مَسْتُور بن عَبّاد الـهُنَائي[8]، عن الحسن.

قلت: هو بفتح الميم، وسكون السين المهملة، تليها مثناة فوق مضمومة، ثم واو ساكنة، ثم راء.

قال: ومستور بن الـمُعَلَّى[9]، عن صالح الـمُرِّي.

* و[مَيْسُور] بياء.

---

(١) وانظر (الـمُزَيِّن) أيضاً في «الأنساب» ١١/ ٢٨٨، ٢٨٩.

(٢) في رسم (الـمَرِيني) ص٦٥٦.

(٣) في «الأنساب» ١١/ ٢٧٥.

(٤) مترجم في «سير أعلام النبلاء» ١٩/ ٦٣١.

(٥) مترجم في «أنساب» السمعاني ١١/ ٢٧٥، ٢٧٦.

(٦) شُكل في مطبوع «المشتبه» (ص٥٨٧ طبعة مصر)، و«التبصير» ٤/ ١٣٦١ بكسر الفاء.

(٧) في الأصل: ابن، وهو خطأ.

(٨) مترجم في «مؤتلف» الدارقطني ٤/ ٢٠٨٠، و«الإكمال» ٧/ ٢٥٠.

(٩) مترجم في «الإكمال» ٧/ ٢٥٠.

قلت: مثناة تحت ساكنة بعد الميم، تليها السين المهملة مضمومة، ثم الواو.

قال: مَيْسُورُ بنُ عبد الرحمن، بصري[١]، عن محمد ابنِ زياد صاحبِ أبي هريرة.

قال: ومَيْسُورُ بنُ بكر الـمُزَني، عن شَبَاب العُصْفُري.

قلت: كذا نقلتُه من خط المصنِّف، وهو خطأ فاحش، فإنَّ ميسوراً هذا ـ وهو ابنُ بكر بن عبد الخالق الـمُزَني ـ شيخُ شَبَاب، فشَبَابٌ روى عن مَيْسُور هذا، ومَيْسُورٌ روى عن عامر بن يساف، عدادُه في البصريين، كذلك ذكره الأمير[٢]، وغيره.

قال: وآخرون.

قلت: منهم محفوظُ بنُ ميسور النُّميري[٣]، عن محمد ابن المنكدر، وعنه بقية.

* قال: و[مَيْسُون] بنون.

قلت[٤]: في آخره بدل الراء.

قال: ميسون بنتُ بَحْدَل الكلبية[٥]، والدةُ يزيد بن معاوية، روت عن معاوية.

والزَّبَّاء الملكةُ، اسمُها: مَيْسُونُ بنتُ عمرو.

قلت: والزُّفَيْلُ بنُ ميسون[٦]، حدَّث عن أبيه.

والسَّرِيُّ بنُ مَيْسُون، عن أبيه، لهما ذكر في الفتوح.

وأبو ميسون الخولاني، تابعي من أهل حمص، ذكره أحمدُ بنُ محمد بن عيسى في «تاريخه»، حكاه الأمير[٧].

* قال: الـمُسْتَوفي.

قلت: بضم أوله، وسكون السين المهملة، وفتح المثناة فوق، وسكون الواو، وكسر الفاء.

قال: جماعة، منهم: أبو الحسن عليُّ بن أبي بكر بن أبي بكر[٨] بن أبي زيد النيسابوري الـمُسْتَوفي، عن إسماعيل بن عبد الرحمن العَصَائدي، وعنه نجمُ الدين الرازي الـمُلَقَّب بالداية.

قلت: علي هذا هو ابنُ محمد بن محمد بن أبي زيد الـمُسْتَوفي، وشيخه هو جَدُّه لأمِّه أبو عثمان إسماعيلُ ابنُ عبد الرحمن بن إسماعيل بن عبد الرحمن بن إسماعيل العَصَائدي، والنجمُ الرازي هو أبو بكر عبدُ الله بنُ محمد بن شاهاور، وقد تقدَّمت ترجمة المستوفي هذا في حرف الفاء[٩].

* قال: و[الـمَشْتُوتي] بشين، ومثناتين.

قلت: فوق، الأولى مضمومة، والثانية مكسورة، والشينُ المعجمةُ ساكنة، قبلها الميم مفتوحة، عند ابن نُقطة، وضَمَّها ابنُ السمعاني[١٠].

قال: أبو عبد الرحمن محمدُ بنُ حمدان الـمَشْتُوتي، عن جَدِّه، وعنه حمزةُ السهمي الحافظ[١١].

قلت: كذا ذكره أبو العلاء الفَرَضي، فقال: أبو

---

(١) مترجم في «مؤتلف» الدارقطني ٤/ ٢٠٧٩، و«الإكمال» ٧/ ٢٥٠.

(٢) في «الإكمال» ٧/ ٢٥٠، وقبله الدارقطني في «المؤتلف» ٤/ ٢٠٧٩.

(٣) مترجم في «الإكمال» ٧/ ٢٥١.

(٤) لفظ «قلت» سقط من الأصل.

(٥) مترجمة في «مؤتلف» الدارقطني ٤/ ٢٠٧٩، و«الإكمال» ٧/ ٢٥١.

(٦) مترجم في «مؤتلف» الدارقطني ٤/ ٢٠٨٠، و«الإكمال» ٧/ ٢٥١.

(٧) في «الإكمال» ٧/ ٢٥١.

(٨) «بن أبي بكر» هذا لم يرد في مطبوع «المشتبه» (ص٤٧٩ طبعة ليدن، ص٥٨٧ طبعة مصر)، ولا في «التبصير» ٤/ ١٣٦٢.

(٩) في رسم (العارض) ص٤٣٢ لكن فيه اسمُ جده علي بدل محمد.

(١٠) لكن هذه النسبة وقعت في مطبوع «الأنساب» ١١/ ٣٢٨: المُشتوني، بلام قبل ياء النسبة، ووقعت في «اللباب» ٣/ ٢١٥: المشتويي، بياء مثناة تحتية بدل المثناة الفوقية قبل ياء النسبة، وكلاهما تصحيف.

(١١) وترجمه في «تاريخ جرجان» برقم (٧٦٩).

عبد الرحمن محمدُ بنُ حمدان المَشْتُوتي، من أهل جرجان، روى عن جَدِّه عبد الرحمن بن عبد المؤمن في سنة أربعٍ وخمسين وثلاث مئة، روى عنه أبو القاسم حمزةُ بنُ يوسف السهمي الحافظ. انتهى.

والذي في «إكمال» الأمير في حرف الحاء المهملة[1]: حمدانُ بنُ محمد المَشْتُوتي الجُرجاني، يروي عن عمران ابن موسى، روى عنه أحمدُ بن موسى بن عيسى الوكيل الجرجاني، قاله حمزةُ السهمي[2].

وعند أبي سعد ابن السمعاني: حمدان[3] بن محمد المَشْتُوتي، يروي عن عمران بن موسى السختياني، وهو من أهل جرجان. انتهى.

فإن كان ما قاله الفَرَضي ـ وتبعه المصنِّف ـ محفوظاً؛ فمحمدُ بنُ حمدان المذكور أول ولدُ هذا فيما أراه. والله أعلم[4].

* قال: مِسْحَل.

قلت: بكسر أوله، وسكون السين، وفتح الحاء المهملتين، ثم لام.

قال: سليمانُ بنُ مِسْحَل[5]، عن ابنِ عُمر.

وآخرون.

قلت: ذكر ابنُ ماكولا[6] بعد هذا رجلين:

أحدهما: سُلَيك بن مِسْحَل، كوفي، عن حُذَيفة.

والثاني: أبو مِسْحَل عبدُ الوهَّاب بن خراش[7] الهمداني، عن عليِّ بن حمزة الكسائي، وعنه الكسائي الصغير محمدُ بنُ يحيى.

* قال: و[مِشْحَل] بشين.

قلت: معجمة.

قال: ثابتُ بنُ مِشْحَل[8]، عن أبي هريرة، وعنه فُلَيح بنُ سليمان.

* المُسَدِّي[9]: الشمسُ صاحبُنا، له مجموع في أربع مجلدات.

قلت: هو بضم أوله، وفتح السين المهملة، وكسر الدال المهملة المشددة.

قال: وحفيدُه أبو الفرج عبدُ الرحمن بنُ المِزِّي، وآخرون.

قلت: منهم أبو غالب المباركُ بنُ عبد الوهّاب بن محمد بن منصور البغدادي ثم العُكْبري القَزَّاز المُسَدّي، حدَّث عن طِرَاد بن محمد الزَّينبي، وغيره، وعنه أبو سعد ابنُ السمعاني، وغيره، تُوفي سنة أربع وأربعين وخمس مئة[10].

* قال: و[المُسْدِي] بالتخفيف والسكون: أبو إسحاق إبراهيمُ بنُ عبد الله بن حمدان المُسْدِي الإستراباذي، عن مُسَبِّح بن حاتِم، وغيره.

وفي الأسماء: أبو عبد الله محمدُ بنُ يوسف بن مُسْدي الأندلسي، المجاور بمكة، له تواليفُ مفيدة، مات بعد الستين وست مئة.

---

(١) ٢/ ٥١٠ رسم (حمدان).

(٢) في ترجمته في «تاريخ جرجان» برقم (٣٠٢).

(٣) في الأصل: أحمد، ومثله في «اللباب» ٣/ ٢١٥، والمثبت مما ورد في «أنساب» السمعاني ١١/ ٣٢٨، و«تاريخ جرجان» برقم (٣٠٢).

(٤) استدرك ابن حجر: المشتوتي، بياء تحتية في آخره قبل ياء النسبة، وذكر أنها نسبة إلى مشتوية، وذكر فيها أحمد بن محمد المشتوتي، وإنما أحمد هذا هو نفسه حمدان المذكور هنا، تحرف اسمه في «اللباب» وإنما نسبته: المشتوتي المذكورة هنا، ووهم ابن حجر فيه.

(٥) مترجم في «الإكمال» ٧/ ٢٥٢.

(٦) في «الإكمال» ٧/ ٢٥٢.

(٧) كذا في الأصل، والذي في «الإكمال»: حَرِيش.

(٨) مترجم في «الإكمال» ٧/ ٢٥٣.

(٩) قال السمعاني: هذه النسبة إنما تقال لمن يعمل السدا ببغداد للثياب السقلاطونية.

(١٠) مترجم في «أنساب» السمعاني ١١/ ٣٠٥.

قلت: ابنُ مُسْدي هذا كنيتُه أبو بكر، وكذلك كناه المصنِّفُ في «طبقات الحُفّاظ الصغرى» فيما وجدتُه بخطه، وفي كتابه «العبر»[١] كنّاه كذلك، وكنّاه بعضُهم أبا المكارم، وهو محمدُ بن يوسف بن موسى بن يوسف ابن موسى بن يوسف بن مُسْدي المُهَلَّبي الغَرْناطي.

وجدُّه مُسْدي: بضم الميم، وكذلك ضمَّها أبو عبد الله الوادي آشي[٢]، والمصنِّفُ هنا، لأنَّه عطفه على ما قبله، وهو مضموم، لكن فتح المصنِّفُ الميم ـ فيما وجدتُه بخطه ـ في «طبقات الحفاظ»[٣]، وكذلك قاله بفتح الميم أبو العباس أحمدُ بنُ إبراهيم بن الزبير في «برنامجه»، ووجدتُه بفتح الميم بخط بعض الحفاظ في مواضع.

وابنُ مُسْدي هذا له رحلةٌ واسعة، ثم جاور بمكة، ومن مشيخته محمدُ بنُ عماد الحراني، وأبو القاسم بنُ صَصْرى، وخلق، وله «معجم» في ثلاث مجلدات، خَرَّج عنه أبو محمد الدمياطي في «معجمه»، ولم يرضَ الروايةَ عنه الرضيُّ الطبري، وأراه لِمَا شاع من تشيُّعِه، وقيل: كان ينال من بعض الصحابة رضي الله عنهم أجمعين، اغتيل بمكة قتلاً في سنة ثلاث وستين وست مئة.

* قال: و[المَسَدي] بفتحتين: أبو عبد الله محمدُ ابنُ الفضل المَسَدي الإستراباذي، عن أبي كُريب، وغيره.

قلت: أخشى أن تكون نسبةُ هذا ونسبةُ صاحب مُسَبِّح ابن حاتم المذكور قبل واحدة. والله أعلم.

* المَسْرُوقي: بفتح أوله، وسكون السين المهملة، وضم الراء، وسكون الواو، وكسر القاف: أبو عيسى موسى بن عبد الرحمن بن سعيد بن مَسْرُوق المَسْرُوقي الكِنْدي[٤]، عن المُؤمَّل بن إسماعيل، وعنه أبو حاتم الرازي، وابنُه عبدُ الرحمن بن أبي حاتم، وغيرُهما.

* و[المَشْرُوقي] بشين معجمة: نسبة إلى مَشْرُوق: موضع باليمن، منه: مَعْدِي كرب المَشْرُوقي الهَمْداني[٥]، يروي عن علي، وابن مسعود، وعنه أبو إسحاق الهَمْداني، ذكره أبو سعد ابنُ السمعاني.

وفي التابعين: مَعْدي كرب بن عبد كُلال[٦]، عن عوف بن مالك، فرَّق البخاريُّ[٧] بينه وبين الذي قبله.

* مِسْكَة: بكسر الميم، وسكون السين المهملة، وفتح الكاف، تليها هاء: مولاةُ الناصر محمدِ بن قلاوون، لها جامع بمصر ظاهر القاهرة[٨].

* و[مُشْكَة] بضم الميم، وسكون الشين المعجمة: أبو زيد غانمُ بنُ علي بن محمد بن علي العطار، لَقَبُه مُشْكَة، حدَّث عن أبي بكر بن رِيْذَة، وعنه أبو موسى المديني في «معجمه»، تُوفي في ربيع الآخر سنة اثنتي عشرة وخمس مئة.

* قال: مُسْلِم، خلق.

قلت: كأبي الحسين صاحب «الصحيح».

* قال: و[مُسَلَّم] بالتضعيف.

قلت: مع فتح السين المهملة واللام المضعفة معاً.

---

(١) ٥/ ٢٧٤.

(٢) في «برنامجه» ص٥٠ و٢٩٤.

(٣) المسمى «تذكرة الحفاظ» وهو مترجم فيه برقم (١١٤٩)، ونصَّ المؤلف على ضبط ميمه بالفتح.

(٤) مترجم في «الجرح والتعديل» ٨/ ١٥٠، و«الأنساب» ١١/ ٣٠٥، ٣٠٦، وهو من رجال التهذيب.

(٥) مترجم في «التاريخ الكبير» ٨/ ٤١، و«الأنساب» ١١/ ٣٣١، ٣٣٢، و«الجرح والتعديل» ٨/ ٣٩٨، وتحرف فيه المشروقي إلى المشرقي بحذف الواو.

(٦) مترجم في «التاريخ الكبير» ٨/ ٤١، ٤٢، و«الجرح والتعديل» ٨/ ٣٩٨.

(٧) وابن أبي حاتم أيضاً.

(٨) مترجمة في «أعلام النساء» لكحالة ٥/ ٥٤، ٥٥.

قال: حَرِيزُ بنُ الـمُسَلَّم[١]، عن [عبد] المجيد بن أبي رَوّاد.

قلت: كنيتُه أبو الـمُسَلَّم أيضاً.

قال: ويحيى بنُ مُسَلَّم[٢]، عن وهب بن جرير.

ومُسَلَّمُ بنُ عبد الله بن عُروة بن الزُّبير[٣].

قلت: حدَّث عن أبيه، وعنه عثمانُ بن المنذر الزُّبيري، وطائفة.

قال: ويوسفُ بنُ سعيد بن مُسَلَّم الحافظ[٤].

قلت: هو أبو يعقوب المِصّيصي، روى عنه النَّسائي، وقال: ثقة حافظ. انتهى.

قال: ومُسَلَّم بنُ محمد الصنعاني[٥]، عن عبد الملك الذِّمَاري.

قلت: هو مُسَلَّمُ بن محمد بن عَوْجر، نسبه عبدُ الغني ابنُ سعيد، وابنُ ماكولا، وغيرُهما.

قال: ومُسَلَّمُ بنُ بشر بن عروة الأَبْناوي[٦]، عن سعيد بن إبراهيم بن مَعْقِل الصنعاني.

قلت: هو ابنُ بشر بن عُروة بن عَوْجَر ـ براء في آخره ـ فكأنَّ الذي قبله ابنُ عم والد هذا، والله أعلم.

وذكر الأميرُ أنه وجده في «تاريخ جرجان»: ابن عوجن، بالنون، فقال حمزةُ في «التاريخ»[٧]: حدَّثنا عبدُ الله ابنُ عدي أبو أحمد الحافظ، حدَّثنا إسحاقُ بنُ عيسى ابن يونس أبو إبراهيم بجُرجان، حدَّثنا الـمُسَلَّمُ ابنُ بشر بن عروة بن عَوْجن الأبناوي، حدَّثنا سعيد، حدَّثنا رباح، عن معمر، عن أيوب، عن عمرو بن دينار، عن عطاءِ بنِ يسار، عن أبي هريرة رضي الله عنه، أنَّ رسول الله ﷺ قال: «إذا أُقيمت الصلاةُ فلا صلاةَ إلّا المكتوبة». وقال الأميرُ: وكذا وجدتُه بالنون مضبوطاً، ولستُ أدري كيف وقع ذلك[٨]، حدَّث مُسَلَّمٌ عن سعيد بن إبراهيم بن مَعْقِل، عن رباح بن زيد، عن معمر نسخة. انتهى.

قال: وأبو البركات مُسَلَّم بنُ عبد الواحد الدمشقي[٩]، عن ابن أبي نصر.

وأبو القاسم مُسَلَّم بن أحمد الدمشقي الكعكي[١٠]، عن ابن أبي نصر أيضاً.

وعبدُ الله بنُ مُسَلَّم بن رُشيد[١١]، عن مالك بن أنس.

والحسنُ بنُ مُسَلَّم بن الطبيب[١٢]، شيخٌ للطبراني.

والحسنُ بنُ أحمد بن مُسَلَّم[١٣]، روى عنه أبو التريك الأطرابلسي.

قلت: أبو التُّريك اسمُه محمدُ بنُ الحسين، وقد سمَّاه المصنِّفُ في حرف المثناة فوق[١٤].

قال: وعبدُ الله بنُ مُسَلَّم، شيخٌ لمعاذِ بنِ الـمُثَنّى.

---

(١) مترجم في «مؤتلف» الدارقطني ٤/ ٢٠٠٢، و«الإكمال» ٧/ ٢٤٤.

(٢) مترجم في «الإكمال» ٧/ ٢٤٤.

(٣) مترجم في «الإكمال» ٧/ ٢٤٣.

(٤) من رجال التهذيب.

(٥) مترجم في «مؤتلف» عبد الغني ص١٠٩، و«مؤتلف» الدارقطني ٤/ ٢٠٠١، و«الإكمال» ٧/ ٢٤٣.

(٦) مترجم في «مؤتلف» الدارقطني ٤/ ٢٠٠١، و«الإكمال» ٧/ ٢٤٣، ٢٤٤.

(٧) ص١٦١.

(٨) لكنه في مطبوع «تاريخ جرجان» عوجر، بالراء آخره.

(٩) مترجم في «الإكمال» ٧/ ٢٤٤.

(١٠) مترجم في «الإكمال» ٧/ ٢٤٤.

(١١) مترجم في «الإكمال» ٧/ ٢٤٤.

(١٢) مترجم في «الإكمال» ٧/ ٢٤٤.

(١٣) مترجم في «الإكمال» ٧/ ٢٤٤.

(١٤) ٢/ ٣٩.

قلت: ذكره ابنُ ماكولا[١]، ثم ذكر بعده صاحبَ مالك بن أنس الذي تقدَّم، وقال: لعله الذي قبله. انتهى. واقتصر عبدُ الغني بنُ سعيد على شيخ مُعَاذ.

قال: ومُسَلَّمُ بنُ عبيد الله العلوي، شيخ لعبد الغني.

قلت: ذكره عبدُ الغني[٢]، فقال: مُسَلَّم بن عُبيد الله العلوي شيخنا، اسمُه محمد، ويكنى أبا جعفر. انتهى. حدَّث عن جدِّه طاهرِ بن يحيى بن الحسين، وأبي بشر الدولابي، وغيرِهما، وكان نبيلاً عَالماً حافظاً فيما ذكره الدارقطني[٣].

قال: والفخرُ محمدُ بنُ إبراهيم بن مُسَلَّم الإربلي[٤]، حدَّثونا عنه.

ومُسَلَّمٌ، من أجداد ابن الـجُمَّيْزي.

قلت: هو أبو الحسن عليُّ بنُ أبي الفضائل هبةِ الله بن سلامة بن الـمُسَلَّم اللَّخْمي الـمصري الفقيه الشافعي، حدَّث عن السِّلَفي، وأبي محمد بن بَرِّي، وأبي علي محمد ابن أسعد الجواني النَّسّابة، وآخرين، تُوفي سنة تسع وأربعين وست مئة، وله تسعون سنة ونصف شهر[٥].

قال: ومُسَلَّمُ بنُ سعيد التاجر، عن سبط الخياط، مات سنة عشر وست مئة[٦].

قلت: واسمُ جَدِّه مُسَلَّم أيضاً.

قال: ومُسَلَّمُ بنُ عبد المحسن الكَفْرطابي، عن ابن عبد السلام الكاتب أبي الحسن.

والـمُسَلَّمُ بنُ علي العِجْلي الوَرَّاق، شيخٌ لأُبَيّ النَّرْسي.

(١) في «الإكمال» ٧/ ٢٤٤، وعبد الغني في «المؤتلف» ص١٠٩.
(٢) في «المؤتلف» ص١٠٩.
(٣) في «المؤتلف» ٤/ ٢٠٠٢، وليس فيه لفظ «عالماً».
(٤) مترجم في «سير أعلام النبلاء» ٢٢/ ٣٩٥.
(٥) مترجم في «سير أعلام النبلاء» ٢٣/ ٢٥٣.
(٦) مترجم في «تكملة» المنذري ٢/ برقم (١٣٢٠).

وجمالُ الإسلام أبو الحسن عليُّ بنُ الـمُسَلَّم، مفتي دمشق[٧]، حدَّث عنه ابنُ الحرستاني.

قلت: وابن الحرستاني أبو القاسم عبدُ الصمد بنُ محمد القاضي المذكورُ هو آخرُ من حَدَّث عنه.

قال: وأبو علي الحسنُ بنُ مُسَلَّم الفارسي الزاهد[٨]، سمع أبا البَدْر الكَرْخي.

قلت: نسبتُه إلى الفارسية: قرية من أعمال نهر عيسى من غربي بغداد، وقد تقدَّم ذكره في حرف الفاء[٩] بزيادة.

قال: وقاضي القضاة العادل القانت أبو عبد الله محمدُ ابنُ مُسَلَّم الحنبلي، ولد سنة اثنتين وستين وست مئة.

قلت: هو أبو عبد الله محمدُ بنُ الـمُسَلَّم بن مالك بن مزروع بن جعفر الطائي، تُوفي في أوائل ذي القعدة سنة ست وعشرين وسبع مئة، بمدينة النبي ﷺ، وصُلِّيَ عليه بمسجده، ودُفن بالبقيع جوار قبر عَقِيل رضي الله عنه.

قال: وشمسُ الدين محمدُ بن مُسَلَّم الصناديقي، كتب عنه عَلَمُ الدين أبو محمد. وخلقٌ سواهم.

قلت: منهم أبو عبد الله محمدُ بنُ الـمُسَلَّم بن محمد بن مُسَلَّم بن مكي بن خلف بن الـمُسَلَّم بن أحمد بن محمد بن حصن بن صقر بن عبد الواحد بن علي بن عَلّان بن أحمد ابن عَلَان القيسي، مولدُه سنة اثنتي عشرة وست مئة، وتُوفي في ذي الحجة سنة ثلاث وسبعين وست مئة.

وأبو إسحاق إبراهيمُ بنُ منصور بن الـمُسَلَّم الشافعي المصري، المعروف بالعراقي، مولده بمصر سنة عشر وخمس مئة، ورحل إلى بغداد، وتفقَّه بها، ثم عاد إلى مصر، وتولّى الإمامة والخطابةَ بالجامع العتيق، وشرحَ

(٧) مترجم في «سير أعلام النبلاء» ٢٠/ ٣١.
(٨) مترجم في «سير أعلام النبلاء» ٢١/ ٣٠١.
(٩) في رسم (الفارسي) ص٤٢٧.

كتابَ «المُهَذَّب» لأبي إسحاق الشيرازي، ودرَّس، وأفتى، وانتفع به جماعة، وممن روى عنه أبو الحسن عليُّ بنُ هبة الله ابنُ الجُمَّيْزي، تُوفي بمصر في جُمادى الأولى سنة ست وتسعين وخمس مئة[1].

وأبو حفص عمرُ بنُ مُسَلَّم بن سعيد بن عمر بن بدر ابن مُسَلَّم الشهير بالقُرشي، قاصُّ أهلِ دمشق، رأيته[2].

وابنُه أبو العباس أحمدُ، ولي قضاء دمشق[3].

* قال: ومِشْكَم، لا يُلْبِس[4].

قلت: هو بكسر الميم، وسكون الشين المعجمة، وفتح الكاف.

* قال: مَسْلَمة، كثير.

قلت: هو بفتح الميم، وسكون السين المهملة، وفتح اللام والميم، تليها هاء.

* قال: و[المُسْلِمة] بالضم[5].

قلت: مع كسر اللام.

قال: أبو الفرج أحمدُ بنُ محمد ابنُ المُسْلِمَة[6].

وابناه: الحسنُ، وأبو جعفر محمدُ بنُ أحمد[7].

وابنُ ابنِه الوزيرُ رئيسُ الرؤساء أبو القاسم عليُّ بنُ الحسن[8]، وذُرِّيَّتُهم.

قلت: منهم حافدُ أبي الفرج أبو علي محمدُ بنُ أبي جعفر محمد بن أبي الفرج أحمد بن محمد بن عمر بن المُسْلِمَة، سمع مع أبيه من جَدِّه أبي الفرج، وسمع من هلال الحفار، وغيرهما[9].

* قال: مِسْوَر، طائفة.

قلت: هو بكسر أوله، وسكون السين المهملة، وفتح الواو، تليها راء.

* قال: و[مُسَوَّر] بالتشديد.

قلت: في الواو المفتوحة، مع ضم أوله، وفتح السين المهملة.

قال: مُسَوَّرُ بنُ يزيد، له صحبة.

ومُسَوَّرُ بنُ عبد الملك اليربوعي، حدَّث عنه مَعْن القَزَّاز.

قلت: ذكر الاثنين البخاريُّ في «تاريخه» في باب الواحد من حرف الميم[10]، وهو صحيحٌ، لأن الأول واحدٌ في الصحابة، والثاني واحدٌ فيمن بعدهم.

* قال: مُسَيْح، كفُلَيح.

قلت: السينُ والحاءُ مهملتان، بينهما مثناةٌ تحت ساكنة.

قال: تميم بن مُسَيْح، روى عنه زهيرُ بنُ أبي ثابت.

قلت: كذا وجدتُه بخط المصنِّف، وقد أخطأ فيه، ولو عزاه إلى الدارقطني[11]، أو عبد الغني بن سعيد[12]، سَلِمَ، فقد قالاه كذلك: روى عنه زهيرُ بنُ أبي ثابت،

---

(١) مترجم في «سير أعلام النبلاء» ٢١/ ٣٠٤.

(٢) سيذكره المؤلف ص٧١٦ في رسم (المَلَحي).

(٣) وقد استوعب ابن حجر رسم (مُسَلَّم) في «التبصير» ٤/ ١٢٨٣-١٢٨٥، وانظر «تكملة» ابن الصابوني التراجم (٢٨٧) و(٢٨٨) و(٢٨٩) و(٢٩١) و(٢٩٢) و(٢٩٣) و(٢٩٤) و(٢٩٥) و(٢٩٦) و(٢٩٧) و(٢٩٨) و(٢٩٩) و(٣٠٠).

(٤) ذكر ابن حجر بعضهم في «التبصير» ٤/ ١٢٨٥.

(٥) قال ابن حجر في «التبصير» ٤/ ١٢٨٦: لا يلبس هذا لملازمة الألف واللام.

(٦) مترجم في «سير أعلام النبلاء» ١٧/ ٣٤١ و١٨/ ٢١٥.

(٧) مترجم في «سير أعلام النبلاء» ١٨/ ٢١٣.

(٨) مترجم في «سير أعلام النبلاء» ١٨/ ٢١٦.

(٩) وانظر «تكملة» المنذري التراجم: (٣١٥) و(٥٨٣) و(١٣٧٧) و(١٦٨٩) و(٣٠٤٢).

(١٠) بل ذكر البخاري الأول وهو مسور بن يزيد الصحابي في باب مُسَوَّر في «التاريخ» ٨/ ٤٠، وذكر الثاني وهو مسور بن عبد الملك في باب مِسْوَر ٧/ ٤١١.

(١١) في «المؤتلف» ٤/ ٢٠٩٩.

(١٢) في «المؤتلف» ص١٢٢.

وهذا وهمٌ، فيما جزم به ابنُ ماكولا في «التهذيب»، وهو كما ذكر، إنما روى زهيرُ بنُ أبي ثابت، عن ذُهل ابن أوس الكوفي، عن تميم، فقال البخاري[1]: تميم بن مُسَيْح الغَطَفَاني، سمع علياً فعله، وقال إسرائيل: مسلم ابن مُسَيْح، ولا يصح، روى عنه ذُهْل الكوفي.

وقال البخاري أيضاً[2]: ذُهْلُ بن أوس، عن تميم ابن مُسَيح: أنَّه التقط صبياً، فأتى به علياً، فألحقه على مئة، قاله أبو نعيم ووكيع، عن سفيان، عن زُهير بن أبي ثابت، وقال بعضهم: مسلم بن مُسَيح، ولا يصح مسلم.

وذكره ابنُ ماكولا على الصواب أيضاً، فقال[3]: روى زهيرُ بنُ أبي ثابت، عن ذُهل بن أوس عنه. انتهى.

وأما عبدُ العزيز بن مُسَيح الأسدي، سمع عُيَيْنَة بن عاصم، روى عنه يعقوبُ بن محمد، حديثُه في الحجاز، قاله البخاري في « تاريخه»[4]؛ فوجدته بخط أُبَيّ النَّرْسي باثنتين تحت، وكذلك ذكره الدارقطني في كتابه[5]، فقال: عبدُ العزيز بن مُسَيح، ويُقال: مُسِيح، بكسر السين، يروي حديثَ[6] نُقَادة الأسلمي. انتهى. وعلى الثاني اقتصر عبدُ الغني بنُ سعيد[7]، فقال: مُسِيح؛ بالسين مكسورة غير معجمة، وتسكين الياء المعجمة بنقطتين من تحتها: عبدُ العزيز بن مُسِيح، يروي حديث نُقَادة، يروي حديثَه يعقوبُ بنُ محمد الزهري. انتهى.

وقيل فيه: [مُسَبِّح] بالموحدة المشددة المكسورة، قبلها السينُ المهملة مفتوحة.

* قال: و[مُسَبِّح] بموحدة ثقيلة: مُسَبِّح بنُ حاتم[8].

قلت: حدَّث عنه أبو الشيخ ابن حيان، فقال: قرأتُ على مُسَبِّح بن حاتم العُكْلي، حدَّثكم عبدُ الجبار ابنُ عبد الله، عن آدم بنِ أبي إياس قال: كان شابٌّ يكتبُ عني، فأخذ مني دفتراً ينسخُه، فنسخَهُ، فظننتُ عليه ظن سوء، ثم جاء وعليه ثيابٌ رَثَّة، فرفقت به، ثم أمرتُ له بدراهم، فلم يقبلها، فجهدتُ فلم يفعل، ثم أخذ بيدي، فمرَّ به إلى البحر، ثم أخرج من كمّه قَدَحاً، فغرف من ماء البحر، ثم قال: اشرب، فشربتُ أحلى من العسل، ثم قال: من كان في خدمةِ مَنْ هذه قُدْرَتُه أيَّ شيءٍ يصنع بدراهمك؟، ثم غاب عني، فلم أره.

قال: والوليدُ بنُ مُسَبِّح[9]، سمع الحَمَّادَين.

والمُسَبِّح بنُ داود، حدَّث عن البخاري.

ومُسَبِّح بنُ عصمة، عن البخاري أيضاً.

قلت: روى عنه «الصحيح».

قال: ومُسَبِّح بن حَوَاري، عن أبي عيسى التِّرمذي.

وقيل: بل ثلاثتُهم بالفتح وياء.

قلت: الثالثُ هو ابنُ أبي موسى، واسمُ أبي موسى الحواري، وذكر الأميرُ[10] الثلاثة: ابنَ داود، وابنَ عصمة، وابنَ أبي موسى، بفتح الميم، وكسر السين المهملة، وسكون المثناة تحت، تليها حاء مهملة.

وحكاه ابنُ نقطة عن الأمير مع زيادةِ رابعٍ ذكره الأميرُ كالثلاثة، وهو أحمدُ بنُ المَسِيح بن حَمُّويه الشاعر الفقيه

---

(١) في «التاريخ الكبير» ٢/ ١٥٣.

(٢) في «التاريخ الكبير» ٣/ ٢٦٣.

(٣) في «الإكمال» ٧/ ٢٤٧.

(٤) ٦/ ٢٦، ٢٧.

(٥) «المؤتلف والمختلف» ٤/ ٢١٠٠.

(٦) تحرف في مطبوع «المؤتلف» إلى حديثه.

(٧) في «المؤتلف والمختلف» ص١٢٢.

(٨) مترجم في «مؤتلف» الدارقطني ٤/ ٢٠٩٨، و«الإكمال» ٧/ ٢٤٦.

(٩) مترجم في «مؤتلف» عبد الغني ص١٢٧، و«الإكمال» ٧/ ٢٤٦.

(١٠) في «الإكمال» ٧/ ٢٤٦، ٢٤٧.

أبو نصر، من أصحاب الشافعي، وقال: وقد رأيتُ هذه الأسماء في كتاب أبي العباس جعفرِ بنِ محمد بن المعتز الـمُستغفري بخط الحافظ أبي نصر محمودِ بنِ الفضل الأصبهاني، قد كتبه عن الحافظ أبي زكريا يحيى بن مَنْده: مُسَبِّح، بضم الميم، وفتح السين، وتشديد الباء المعجمة بواحدة في ثلاثة مواضع، وهو عندي الأصح، والله أعلم. انتهى قولُ ابن نُقْطة.

وبالموحدة المشددة أيضاً: عمرو بنُ الـمُسَبِّح بن كعب الطائي، عاش خمسين ومئة سنة، ثم أدرك النبيَّ ﷺ، ووفد إليه، وأسلم، وكان أرمى العرب، وله يقولُ امرؤ القيس:

رُبَّ رامٍ مـن بنـي ثُعَـلِ
مُخْـرِجٍ كَفَّيـهِ مـن سُتـرِه[1]

ومحمدُ بنُ سفيان بن مُسَبِّح[2]، عن يزيد بن هارون قولَه: مَنْ قال: القرآنُ مخلوق؛ فهو زنديق.

* قال: و[مُشَنِّج]: سمعانُ بنُ مُشَنِّج، فرد[3]، عن سَمُرة.

قلت: والده: بضم الميم، وفتح الشين المعجمة، وكسر النون الـمشددة، تليها جيم، حدَّث عن سمعان هذا الشعبيُّ، وهو تابعي ثقة، مقل، له حديثٌ واحد في قضاء دين الـمَيِّت[4].

ومن ولده القاضي يحيى بنُ أكثم بن محمد بن قطن ابن سمعان بن مُشَنِّج بن عبد عمرو بن عبد العُزّى بن أكثم بن صيفي التميمي[5].

وأما سمعانُ بنُ مُسَبِّح الكشي[6]، عن أبي شهاب معمر بن محمد العوفي، عن مكي بن إبراهيم، في التسبيح دُبْر كُلِّ صلاة، فإنَّ[7] أباه بالسين والحاء المهملتين، بينهما موحدة مكسورة مشددة.

وقولُ المصنِّفِ عن والد الأول: فرد، وهم، ففي الصحابة: عُمارةُ بنُ عامر بن الـمُشَنِّج بن الأعور بن قُشَير، ذكره ابنُ ماكولا[8] عن ابن الغَلَابي هو محمدُ ابنُ زكريا بن دينار، وقد ذكره المصنِّفُ أيضاً كذلك في «التجريد»[9].

* قال: الـمَسِيْحي.

قلت: بفتح أوله، وكسر السين المهملة، وسكون المثناة تحت، وكسر الحاء المهملة.

قال: محمدُ بنُ زكريا بن يحيى بن مَسِيح الـمَسِيحي النَّسَفي، عن أبي شُعيب الـحَرّاني، وطبقتِه، حافظ[10].

قلت: في قوله: النَّسَفي، وقوله: حافظ، نظر، وهو أبو علي محمدُ بنُ زكريا بن يحيى بن داود بن سليمان بن مَسِيح بن الأعرج البغدادي الـمَسِيحي، كان يتولَّى المظالم بخراسان، فيما ذكره الأمير، تُوفي سنة خمسين وثلاث مئة، وقيل في نسبته[11] بالموحدة المشددة، وصَوَّبه بعضُهم.

---

(١) تقدم ذكر البيت وتخريجه في رسم (الثُّعَلي) ١/ ٢٨٥.

(٢) مترجم في «مؤتلف» الدارقطني ٤/ ٢٠٩٨، و«الإكمال» ٧/ ٢٤٦.

(٣) من رجال التهذيب.

(٤) رواه أبو داود (٣٣٤١) في البيوع: باب التشديد في الدين، والنسائي ٧/ ٣١٥ في البيوع: باب التغليظ في الدين.

(٥) مترجم في «سير أعلام النبلاء» ١٢/ ٥.

(٦) مترجم في «الإكمال» ٧/ ٢٤٦، وفيه: الكسي، بالسين المهملة.

(٧) في الأصل: قال: وهو خطأ.

(٨) في «الإكمال» ٧/ ٢٤٧، ٢٤٨.

(٩) ١/ ٣٩٥.

(١٠) مترجم في «تاريخ بغداد» ٥/ ٢٨٧، ونسبته فيه: الـمُسَبِّحي، و«الإكمال» ٧/ ٣١٥.

(١١) في الأصل: نسبتها، وهو خطأ.

* قال: و[المُسَبِّحي] بموحدة ثقيلة: الأميرُ المختار محمدُ بنُ عبيد الله المُسَبِّحي المؤرخ، مات سنة عشرين وأربع مئة، وله تصانيف كثيرة[١].

قلت: لقبُه المختارُ عزُّ الملك محمدُ بنُ عبيد الله بن أحمد بن إسماعيل، صاحبُ «تاريخ مصر»، رأيتُ مختصره، وكان المُسَبِّحي هذا رافضياً.

* قال: المُسْلِي: عمر بن شبيب[٢].

قلت: هو بضم أوله، وسكون السين المهملة، وكسر اللام، روى عن عبد الملك بن عُمير، وغيرِه.

قال: وطائفة.

قلت: منهم عبدُ الرحمن المُسْلِي[٣]، عن الأشعث ابن قيس، وعنه داود بن عبد الله الأودي.

ووَبَرَةُ بنُ عبد الرحمن المُسْلي[٤] أبو خُزيمة، ويُقال: أبو العباس، أراه ولد الذي قبله، حدَّث عن ابنِ عباس، وغيرِه.

* قال: و[المِسْكي] بكاف: نسبة إلى بيع المِسْك، جماعة.

قلت: منهم أبو الحسن عليُّ بنُ محمد بن جعفر بن محمد بن أحمد المِسْكي العَطَّار، حدَّث عن أبي عبد الرحمن محمد بن الحسين السُّلمي، وطائفة، تُوفي سنة ثلاث وثلاثين وأربع مئة[٥].

قال: ومن قرية مِسْكَة.

قلت: هي بالساحل قريبةٌ من عَسْقلان.

(١) مترجم في «سير أعلام النبلاء» ١٧/ ٣٦١.

(٢) مترجم في «سير أعلام النبلاء» ٩/ ٤٢٨، والمُسْلي: نسبة إلى بني مُسْلية، وهي قبيلة من بني الحارث.

(٣) من رجال التهذيب.

(٤) من رجال التهذيب.

(٥) وانظر أيضاً «الأنساب» ١١/ ٣١١، ٣١٢.

قال: عبدُ الله بنُ خلف المِسْكي الحافظ، المعروفُ بابنِ بُصَيلة[٦]، سمع السِّلَفي، وسَوَّد تاريخاً.

قلت: التاريخ جمعه بمصر، أجاد فيه، ومات وهو مسودة قبل أن يبيضه، لأنه عجز عن تبييضه لفقره، ذكره ابنُ نقطة عن ابن الأنماطي، تُوفي المِسْكِيُّ هذا بالقاهرة في جمادى الآخرة سنة ثمان وتسعين وخمس مئة.

قال: وعبدُ الخالق بنُ صالح المِسْكي، سمع السِّلَفي، ومات سنة أربع عشرة وست مئة[٧].

قلت: هو ابنُ صالح بن علي بن رَيْدَان المصري، وسمع أيضاً بقراءته على أبي القاسم عبد الرحمن بن محمد بن حسين السِّبْيِي.

* قال: مَسِيْس.

قلت: بفتح أوله، وسينين مهملتين، الأولى مكسورة، بينهما مثناة تحت ساكنة.

قال: أبو الحسن بُشْرى بن مَسِيس الفاتني، مشهور[٨].

* و[مُشَيْش] بمعجمتين.

قلت: الأولى مفتوحة، مع ضم أوله.

قال: محمدُ بنُ موسى بن مُشَيْش[٩]، عن أحمد بن حنبل، وعنه الحسنُ بنُ الهيثم.

قلت: وأبو علي الحسنُ بنُ زيد بن يحيى بن مُشَيْش القُرشي الصائغ، حدَّث عنه أُبَيّ النَّرْسي في «معجمه».

وأبو الفرج أحمدُ بنُ مُشَيْش الكوفي، حدَّث عنه أبو منصور نصرُ الله بنُ محمد الزيدي الكوفي. ذكرهما ابنُ نقطة.

(٦) مترجم في «معجم البلدان»، و«استدراك» ابن نقطة، و«تكملة» المنذري ١/ برقم (٦٦٧).

(٧) مترجم في «تكملة» المنذري ٢/ برقم (١٥٥٦).

(٨) مترجم في «سير أعلام النبلاء» ١٧/ ٥٤٨.

(٩) مترجم في «الإكمال» ٧/ ٢٥٥.

* قال: المُشَا، بالضم.

قلت: وتخفيف الشين المعجمة، تليها ألف مقصورة.

قال: يحيى بن أبي نصر الصحراوي المُشَا[١]، حدَّث عن ابن البَطِّي.

قلت: سمع منه ابنُ نقطة، وذكر أنه تُوفي في شعبان سنة إحدى وعشرين وست مئة.

وأبو البركات بنُ مَهْدي المُشَا[٢]، عن أبي الوقت.

قلت: هذا هو أبو البركات بنُ علي بن أبي غالب بن مَهْدي، نسبه كذلك ابنُ نقطة، وقال: سمعتُ منه أحاديث، تُوفي في رابع ذي الحجة من سنة عشرين وست مئة. انتهى.

* قال: و[المَشَّاء] بالفتح والتثقيل.

قلت: مع المدّ في آخره.

قال: أبو المَشّاء[٣]، عن أبي أُمامة، وعنه الجُريري، وقرةُ بنُ خالد.

قلت: اسمُه لقيط.

قال: ويتصحَّف بعبد العزيز بن معالي ابن مَنِيْنا[٤]، صاحب قاضي المرستان.

وأخوهُ عبد الواحد[٥]، عن أبي البدر الكَرْخي.

* قلت: مَنِيْنَا: بفتح الميم، وكسر النون، وسكون المثناة تحت، تليها نون ثانية مفتوحة، ثم ألف مقصورة.

* قال: مِشْرَح، جماعة[٦].

قلت هو بكسر أوله، وسكون السين المعجمة، وفتح الراء، تليها حاء مهملة.

قال: و[مُسَرَّح] بإهمال وثقل.

قلت: مع ضم أوله، وفتح الشين المهملة والراء المثقلة معاً.

قال: الوليدُ بن عبد الملك بن مُسَرَّح الحَرَّاني[٧]، حدَّث عنه جعفر الفريابي.

قلت: هو ابنُ عبد الملك بن عبد الله بن مُسَرَّح أبو وهب، نسبه ابنُ مَنْده في «الكنى»، وقال: حدَّث عن موسى بن أعين، روى عنه محمدُ بنُ عوف، وأبو بدر ابن مُسَرّح. انتهى. مات الوليدُ في سنة أربعين ومئتين، ذكره أبو عَرُوبة الحَرَّاني في «تاريخه».

قال: وصالحُ بنُ مُسَرَّح الزاهد[٨]، حدَّث عنه أسلم المِنْقري.

وعُمر بنُ أحمد بن خالد بن مُسَرَّح الحَرّاني[٩]، شيخٌ لابن المُقْرئ.

قلت: هو ولد أبي بدر الذي ذكره ابنُ مَنْده بكنيته، فهو عُمر بنُ أبي بدر أحمد بن خالد بن عبد الملك، فجدُّه خالدٌ أخو الوليد المذكور قبل.

قال: ومُسَرَّح الأشعري، له رؤية، وقيل: هو بمعجمة.

---

(١) مترجم في «استدراك» ابن نقطة، و«تكملة» المنذري ٣/ برقم (١٩٩٠).

(٢) مترجم في «استدراك» ابن نقطة.

(٣) مترجم في «مؤتلف» الدارقطني ٤/ ٢١٠٨، و«الإكمال» ٧/ ٣٠٨، ومع ذلك ترجمه ابن نقطة في «الاستدراك».

(٤) مترجم في «سير أعلام النبلاء» ٢٢/ ٣٣.

(٥) مترجم في «استدراك» ابن نقطة.

(٦) انظر «مؤتلف» الدارقطني ٤/ ٢٠٩٣-٢٠٩٥، و«الإكمال» ٧/ ٢٥٢.

(٧) مترجم في «مؤتلف» الدارقطني ٤/ ٢٠٩٦، و«الإكمال» ٧/ ٢٥٢.

(٨) مترجم في «مؤتلف» الدارقطني ٤/ ٢٠٩٦، و«الإكمال» ٧/ ٢٥١.

(٩) مترجم في «استدراك» ابن نقطة.

قلت: ذكره الدارقطني[١]، وعبدُ الغني بن سعيد[٢]، وابنُ ماكولا[٣]: بكسر الميم، وسكون الشين المعجمة، وفتح الراء، ثم حاء مهملة.

وذكره أبو بكر ابنُ نقطة: بضم الميم، وفتح السين المهملة، وتشديد الراء وفتحها، فعطَفه على شيخ ابن المُقرئ المذكور آنفاً، فقال: ومُسَرَّح أبو رميْل الأشعري، له من النبي ﷺ رؤية، روت عنه ابنتُه مِيل، وهكذا نقلتُه من «معرفة الصحابة» لأبي نُعيم ومن خطه بالسين المهملة، والراء المشددة، وكذلك أخرجه محمدُ بنُ إسماعيل البخاريُّ في «تاريخه» في باب الواحد من حرف الميم[٤]، وذكر بعده مِشْرَح بن هاعان، فلو استويا عنده في الضبط، لم يخرجهما في باب الواحد. انتهى قولُ ابن نقطة، وفيه نظرٌ من وجهين:

أحدهما: أنَّ من عادة البخاري أن يذكر في باب الواحد من «تاريخه» ماوقع له من صحابةٍ وغيرهم، وربما يكونُ في غيرِ الصحابة من يُوافقُ اسمُه اسمَ صحابي، فيخرجهما معاً في باب الواحد من الحرف الذي في أول الاسم، وهو صحيحٌ باعتبار أنَّ الصحابي اسمُه واحدٌ في الصحابة، والذي وافقه واحدٌ بالنسبة إلى غير الصحابة، وقد تقدَّم مثالٌ لذلك في مسور[٥]، وعلى هذا فليس بمستقيم قولُ ابنِ نقطة: فلو استويا عنده في الضبط لم يُخرجهما في باب الواحد، لأن مِشْرَحَ ابن هاعان تابعي، وذاك صحابي، لكنهما غيرُ مستويين في الضبط، فمِشْرَحُ بنُ هاعان بمعجمة، وذاك بمهملة، على الصحيح.

والثاني: أنَّ ابنَ نقطة ذكره بفتح الراء، وإنما هو مُسَرِّح: بضم أوله، وفتح ثانيه، وكسر الراء مع الإهمال، كذلك ذكره البخاري في «تاريخه»، ووجدتُه مُقَيَّداً بخط الحافظ أُبَيّ النَّرْسي، فقال البخاري: مُسَرِح[٦] الأشعري، يقال[٧]: له صحبة[٨]، قال: يحيى [بن] موسى: حدَّثنا محمدُ بنُ سليمان بن مسمول قال: أخبرني عبيدُ الله ابنُ سلمة بن وهرام، عن أبيه قال: أخبرتني ميل[٩] بنت مُسَرِح الأشعري، أنها رأت أباها مُسَرِحاً الأشعري ـ وكان قد صحب النبي ﷺ ـ يُقَلِّم أظفارَه، ثم يجمعها، ويَدْفِنُها، ويُخبر أنَّه رأى رسولَ الله ﷺ يفعل ذلك. انتهى.

ورواه أبو حاتم الرازي، فقال: حدَّثنا سحيم بنُ القاسم، حدَّثنا محمدُ بنُ سليمان، فذكره بنحوه، تابعها إبراهيمُ بنُ عبد الرحمن بن مهدي، فقال: حدَّثنا محمدُ بنُ مَسْمُول المكي، فذكر نسبه إلى جَدِّه، والمَسْمُولي هذا ضعيف.

* و[مُسَرِّح] بكسر الراء مع تشديدها أيضاً: أَنَسَة[١٠] مولى النبي ﷺ، كنيتُه أبو مُسَرِّح، كذا قاله ابنُ نقطة، وذكر أنه نقله من خطِّ أبي بكر ابن الخاضِبَة، وقيل: كنيتُه أبو مسروح، حكى الوجهين مصعبُ بنُ عبد الله الزُّبيري، وجزم بالثاني إبراهيمُ الحربي.

---

(١) في «المؤتلف والمختلف» ٤/ ٢٠٩٤.

(٢) في «المؤتلف» ص١٢١.

(٣) في «الإكمال» ٧/ ٢٥٢.

(٤) بل هو في المطبوع من «تاريخ البخاري» ٨/ ٤٥ في باب مِشْرح، لا في باب الواحد، وبالشين المعجمة قيَّده ابن الأثير في «أسد الغابة» ٦/ ١٧٩، وابن حجر في «الإصابة» ٣/ ٤٢١.

(٥) ذكرتُ في الصفحة ٦٦٨ ت (١) أنَّ المذكورين هناك لم يوردهما البخاري في باب الواحد، وإنما ذكرهما في بابين مستقلين.

(٦) هو في مطبوع «التاريخ» ٨/ ٤٥ مشرح بالشين المعجمة، في باب مشرح، وهو كذلك في «الجرح والتعديل» ٨/ ٤٢٧.

(٧) لفظ «يقال» لم يرد في المطبوع.

(٨) ورد بعد ذلك في المطبوع عبارة: روت عنه ابنته.

(٩) تحرف في «الإصابة» ٣/ ٤٢١ إلى ممل. (طبعة مولاي عبد الحفيظ).

(١٠) تقدم ذكره في حرف الهمزة رسم (أنسة) ١/ ١٢٩.

* قال: و[مِسْرَح] بالكسر والسكون.

قلت: والراء مفتوحةٌ مخففه.

قال: سودةُ بنتُ مِسْرَح[١]، لها صحبة.

قلت: وقيل فيها: سوادة[٢]، واقتصر على ذلك ابنُ مَنْده في «المعرفة»، فذكره من رواية إبراهيم بن فهد، حدَّثنا أبو نعيم ضرار بن صرد، حدَّثنا محمدُ بنُ فُضَيل، عن علي بن مُيَسَّر، عن عمر بن عُمير، عن ابن فيروز، عن سوادة بنت مِسْرَح، قالت: كنتُ فيمن حضر فاطمة ـ عليها السلام ـ حين ضربها المخاض، قالت: فجاءنا النبيُّ ﷺ، فقال: «كيف هي؟» قالت: إنها لتجهد، وذكر الحديث في ولادة الحسن، وتسميته[٣].

وذكر القولين أبو نعيم في «المعرفة»، فذكر سوادةَ من رواية إبراهيم بن أبي حصين، عن جدِّه أبي حُصَين: حدَّثنا ضرارُ بنُ صرد، فذكره، وذكر سودةَ بإسقاط الألف من رواية الكديمي، عن ضرار بن صُرد، ومن رواية محمدِ ابنِ طريف، وغيره، عن محمد بن فُضيل، بإسناده قبل.

وقيل في اسم أبيها: [مِشْرح] بالشين المعجمة، فقال الدارقطني في كتابه[٤]: وقال بعضُهم: هي سودة بنت مِشْرح، بالشين ـ يعني: المعجمة ـ، لكنه ذكره قبلُ على المعروف، فقال: مِسْرَح والدُ سودة، روى عن النبي ﷺ، روتْ عنه ابنتُه سَوْدة، روى حديثَها عليُّ بنُ مُيَسَّر، عن عُروة بن فيروز، عن سَوْدة، عن أبيها. انتهى. وفيه نظر من وجهين:

أحدهما: أنه جعل مِسْرَحاً صحابياً له رواية، وابنتُه راويته، ولم أرَ له ذكراً في الصحابة.

والثاني: قولُه: علي بن مُيَسَّر، عن عروة بن فيروز، فأسقط عمر بن عمير، بين علي وعروة، ولا بدَّ منه، وقد تقدَّم على الصواب. ومع ذلك فالإسناد فيها ذكره المصنِّف مظلم، والمتنُ باطل. والله أعلم.

* قال: مُشَرَّف، عدَّة[٥].

قلت: هو بضم الميم، وفتح الشين المعجمة والراء المشددة معاً، تليها فاء.

* قال: و[مُشْرِق] بقاف.

قلت: مع ضم أوله، وسكون ثانيه، وكسر الراء مخففة.

قال: مُشْرِقُ بنُ عبد الله الحنفي الحلبي[٦]، عن الحُسين بن علي بن أبي أسامة، وعنه أُبَيّ النَّرْسي.

قلت: قاله ابنُ نقطة: الحنيفي، بزيادة مثناة تحت ساكنة قبل الفاء.

قال: ومحمدُ بنُ عثمان بن مُشْرِق، حدَّثنا عن التقي أحمدَ بن العز.

قلت: كذا وجدتُه بخط المصنِّف، وقد أسقط اسمَ أبيه، فهو محمدُ بنُ أبي بكر رزين بن عثمان بن مُشْرق الدمشقي البابشرقي، وشيخُه الذي ذكره المصنِّفُ هو العَلّامةُ أبو العباس أحمدُ بنُ العز أبي الفتح محمدِ بنِ الحافظ عبد الغني بن عبد الواحد المَقْدسي، سمع منه في سلخ ذي القعدة سنة اثنتين وأربعين وست مئة، وتُوفي بعد ذلك في شهر ربيع الآخر سنة ثلاث وأربعين، وابنُ مُشْرِق هذا حدَّثونا عنه، ولله الحمد.

* قال: و[المُشْرِف] كذلك بفاء: أبو الفتوح مسعودُ

---

(١) تصحف في «أسد الغابة» ٧/ ١٥٦ إلى مسرح، بالجيم آخره.

(٢) تحرف في «الاستيعاب» ٤/ ٣٣٦ إلى سواد.

(٣) أورده ابن الأثير في «أسد الغابة» ٧/ ١٥٦، ١٥٧.

(٤) «المؤتلف والمختلف» ٤/ ٢٠٩٦، ٢٠٩٧.

(٥) ومنهم ثابت بن مُشَرَّف، مترجم في «سير أعلام النبلاء» ٢٢/ ١٥٢، وانظر «استدراك» ابن نقطة: باب مُشْرق ومُشَرَّف ومُشْرِف، و«تكملة» ابن الصابوني التراجم (٣٠٢) و(٣٠٤) و(٣٠٥) و(٣٠٦).

(٦) مترجم في «استدراك» ابن نقطة.

ابنُ عبد الواحد بن منصور بن ماشاذة، يُعرف بابن المُشْرِف[١]، روى عن ابن الحُصَين.

قلت: كذا وجدتُه بخط المصنِّف، وقد أسقطَ اسم أبيه، ثم نسبَه إلى جَدِّه الأعلى، فهو مسعودُ بنُ محمد بن عبد الواحد بن منصور بن أحمد بن محمد بن علي بن أحمد بن ماشاذه، المعروفُ بابن المُشْرِف، كذا نسبه القاضي أبو المحاسن عُمر بنُ علي القُرشي، وسمع منه ومن أخيه محمود بن محمد بن عبد الواحد، سمع محمود[٢] من أبي سعد أحمدَ بن محمد البغدادي.

قال: وعليُّ بنُ بلبان الناصري المُشْرِف المُحدِّث، رحّال، أجاز لي[٣].

قلت: والشيخُ إسحاقُ بنُ محمود بن بلكويه[٤] بن أبي الفياض بن علي البُرُوجِرْدي الصُّوفي المُشْرِف، سمع ببغداد من عُمر بن طَبَرْزَد، ولاحقِ بنِ كاره، وغيرهما، وبمصر وغيرها من طائفة، وقرأ بنفسه، وكتب بخَطِّه كثيراً، وخرَّج له المحدِّث أبو بكر محمدُ ابنُ الحافظ أبي محمد المُنْذري «مشيخة»، وحدَّث بها، وكان مُشْرِفاً على دوير الصوفية بمصر المعروف بسعيد السعداء، توفي بمصر في المحرم سنة تسع وستين وست مئة، وله تسع وثمانون سنة وعشرة أشهر.

والحاجبُ عليُّ بنُ محمد بن عبيد الله الأسداباذي ابنُ المُشْرِف أبو الحسن، أخذ عنه أبو العلاء الفَرَضي، مولدُه سنة عشر وست مئة بدَرْتَنْك.

* قال: و[مُسْرِف] بمهملة: مُسْرِف بنُ عُقْبة، أميرُ جيش يزيد يوم الحَرَّة، واسمُه مسلم.

* المَشْرِقي: خلقٌ يُنسبون إلى بلاد المَشْرِق.

قلت: بفتح أوله، وسكون الشين المعجمة، وكسر الراء، تليها قاف.

قال: ومنهم: عمرُ بنُ منصور المَشْرِقي، عن الشَّعبي، وعنه وكيع.

قلت: كذا وجدتُه بخط المصنِّف: عمر بن منصور، فلم يذكر واو عمرو، وإنما هو تصحيفٌ، إنما هو عمرو ابن منصور المَشْرِقي[٥] الهَمْداني الكوفي، سمع الشعبيَّ، روى عنه وكيع، وعيسى بنُ يونس، قاله البخاريُّ في «تاريخه»[٦]، ولا أعلم فيه خلافاً في أنه عَمرو، بفتح أوله، وسكون الميم.

وعلى الصواب ذكره المصنِّفُ في «الكاشف»[٧]، فقال: عمرو بن منصور، عن الشعبي، وعنه إبراهيمُ ابنُ عُيينة، ووكيعٌ، مختلف فيه.

وكذلك ذكره في «الميزان»[٨]، فقال: عمرو بن منصور، شيخٌ حدَّث عن الشعبي، ثم ذكر أنه روى عنه وكيع وجماعة.

وكأنَّ المصنِّفَ نقلَه إلى هنا من كلامِ شيخه أبي العلاء الفَرَضي، فإنه قاله عُمر بن منصور، فيما وجدتُه بخطه، وأخطأ في ذلك. والله أعلم.

وفي كلام المصنِّف أمرٌ ثانٍ، وهو أنَّ عَمراً هذا مِشْرَقي، على الصحيح، وهو بكسر أوله، وسكون الشين المعجمة، وفتح الراء، تليها قاف مكسورة، نسبة إلى مِشْرَق

---

(١) مترجم في «استدراك» ابن نقطة.

(٢) وهو مترجم في «استدراك» ابن نقطة.

(٣) مترجم في «معجم شيوخ» الذهبي برقم (٥٢٢).

(٤) مثله في «تكملة» ابن الصابوني الترجمة رقم (٣٠٧)، ووقع في «الوافي بالوفيات» ٨/ ٤٢٤: ملكويه، بالميم.

(٥) هو من رجال التهذيب، وقيَّد ابنُ حجر نسبته في «التقريب»: المِشْرقي، بكسر الميم، وفتح الراء، وهو ما سيصوبه المؤلف هنا.

(٦) ٦/ ٣٧٦.

(٧) ٢/ ٢٩٦.

(٨) ٣/ ٢٨٩.

بطن من همدان[١]، وهو مِشْرَقُ بن زيد بن جُشَم بن حاشد بن خيوان بن نوف بن همدان، وقيل: مِشْرق: موضع باليمن.

وقيَّد الأميرُ[٢] نسبة عمرو هذا بكسر الراء، والصحيحُ الأولُ.

ولو جعل المصنِّفُ بدلَ عمرٍو حريزَ بنَ عثمان بن جَبْر بن أحمد[٣] بن أسعد الرَّحَبي المَشْرِقي الحمصي، قيَّده ابنُ نقطة وغيرُه بفتح الميم، وكسر الراء، وهو منسوبٌ إلى المَشْرِق: الإقليم المشهور، لكان أظهر، روى حريزٌ عن عبد الله بن بُسْر، وخالد بن مَعْدان، وغيرهما، وهو ثقةٌ في الحديث، ناصبي، وقيل: تاب، والله أعلم.

* قال: و[المِشْرَقي] بكسر أوله، وفتح ثالثه: الضَّحّاك المِشْرَقي[٤]، عن أبي سعيد، وعنه الزُّهْري، ومِشْرَق: بطنٌ من همْدان، وقيل: موضع باليمن، وأمّا الدارقطني، فقال: هو المَشْرِقي بفتح الميم وكسر الراء.

قلت: لو عزا المصنِّفُ ما حكاه عن الدارقطني إلى ابن ماكولا؛ كان أسلم، فإنَّ ابنَ ماكولا قاله[٥] بكسر الراء، وأمّا الدارقطني، فنسبَ هذا إليه غيرُ المصنِّفِ أيضاً، ولم أره في كتاب الدارقطني إلّا على الصواب، فقال في ترجمة مشرقي[٦]: أما المِشْرقي، بالقاف: فهو الضّحّاك المِشْرِقي، يروي عن أبي سعيد الخُدْري، روى عنه الزهري، وحبيبُ بنُ أبي ثابت. كذا وجدتُ نسبته في الكتاب بخط الحافظ أبي محمد عبد الغني بن عبد الواحد المَقْدسي مضبوطاً بكسر أوله، وسكون ثانيه، وفتح ثالثه، فالدارقطني مُبَرَّأٌ مما نسبه إليه المصنِّف، كشيخه أبي العَلاء الفَرَضي، وفي كلام القاضي عياض نحوه، فلو نسبُوا ذلك إلى ابنِ ماكولا كان أسلم، لأنَّه ذكره بكسر الراء، فقال[٧]: وأما المشرِقي، بكسر الراء والقاف: فهو الضحاك المَشْرِقي، عن أبي سعيد الخُدري، كذا وجدتُه في نسختين بـ«الإكمال» يقولُ فيهما: بكسر الراء، والصوابُ: بفتح الراء، مع كسر أوله، كما تقدَّم، وقال أبو أحمد العسكري: من فتح الميم فقد صحَّف. انتهى.

وقال البخاري في «تاريخه»[٨]: حدَّثني عُبيد، حدَّثنا الحسنُ بنُ عطية، عن ربيع بن مُنْذر، عن أبيه، قال: دخلتُ[٩] أنا وسعدُ بن حُذَيفة، والضّحّاك بن شُرحبيل المِشْرَقي، قال عُبَيْد: المِشْرَقي، من هَمْدان من اليمن، منازلُهم عند سكة البريد[١٠]، وجُهَينة وحُرَقَة من همدان. انتهى.

* قال: والمُشْرِقي: بالضم.

قلت: مع كسر الراء.

قال: نسبة إلى مُشْرِق: مولى السامانية، فأبو المكارم

---

(١) لكن قيَّده السمعاني بفتح الميم وكسر الراء.

(٢) في «الإكمال» ٧/ ٢٥٧.

(٣) كذا في الأصل، ومثله في «الإكمال» ٢/ ٨٥، و«استدراك» ابن نقطة: باب المشرقي، وبعض نسخ «الأنساب» كما ذكر محققه فيه ٦/ ٩٣، و«تهذيب تاريخ دمشق» ٤/ ١١٣، ووقع في «تاريخ بغداد» ٨/ ٢٦٥، و«تهذيب الكمال» ٥/ ٥٦٨، وفي نسخة من «الأنساب»: أحمر، ولم يذكر في باب أحمر في «الإكمال» و«الاستدراك»، مع أنهما تتبعا من اسمه أحمر، بالراء.

(٤) من رجال التهذيب، وترجمه السمعاني في (المَشْرِقي) بفتح الميم، وفي آخرها القاف، وترجمه قبل في (المِشْرَقي) بكسر الميم، وفي آخرها الفاء، فتعقبه ابنُ الأثير في «اللباب»، وذكر أنَّ الصواب أنهما ترجمة واحدة، هي بكسر الميم وفي آخرها قاف.

(٥) في «الإكمال» ٧/ ٢٥٧.

(٦) في «المؤتلف والمختلف» ٤/ ٢٠٩٠، ٢٠٩١.

(٧) في «الإكمال» ٧/ ٢٥٧.

(٨) ٤/ ٣٣٥.

(٩) كذا في الأصل، وفي المطبوع من «التاريخ»: رحلتُ.

(١٠) تحرف في مطبوع «التاريخ» إلى البربر.

عبدُ الكريم بن بدر الـمُشْرِقي الكُوفني، وكُوفن: من قرى أبيورد، كتب عنه السمعاني، وقال: لا أحبُّ الرواية عنه، لأنَّه يُخِلُّ بالصلوات.

قلت: حكى أبو العلاء الفَرَضي، عن أبي سعد، أنه ذكر الـمُشْرِقي هذا، فقال: ووجدتُ سماعه في كتاب «الرقاق» لابن المبارك، عن الزاهري، سمعتُ منه الكتاب بمرو، ولا أحبُّ الرواية عنه، لأني سمعت أنه كان يُخِلُّ بالصلوات، والله يعفو عنه. انتهى ما حكاه الفَرَضي[1].

وقال ابنُ نقطة: ذكره السمعاني في «معجم شيوخه»، وقال: نسبتُه الـمُشْرِقي: إلى مُشْرِق غلام للسامانية، ورد مع أخيه حسانَ بنِ بدر آخر أيام جَدِّي أبي الـمُظَفَّر ـ يعني: منصور بن محمد بن عبد الجبار السمعاني ـ فتفقَّه، وعاد إلى كوفن، [وولي القضاء][2] ولم يكن محمودَ السيرة، وقيل: إنه قليل الصلاة، ويُخِلُّ بها، سمع جدِّي، وإسماعيلَ بن محمد بن أحمد أبا القاسم الزاهري، وأبا محمد كامكار الأديب، تُوفي في محرم سنة خمسين وخمس مئة. انتهى.

وقال أبو سعد ابنُ السمعاني في «الثَّبَت» الذي خَرَّجه لولده أبي الـمُظَفَّر عبدِ الرحيم: هو القاضي أبو المكارم عبدُ الكريم بنُ بدر بن محمد بن عبد الله الـمُشْرِقي الكُوفَني، قاضي كُوفَن، هي بليدة بين نسا وأبيورد، كان يلي القضاء بها، وبيتُه بيتُ العلم غير أن الثناء عليه سَيِّئ، وكانوا يتهمونه بقلة الصلاة وتركها، والله تعالى يعفو عنه، ورد مرو، وكان يتفقَّه على جدِّي الأعلى، وسمع ـ بقراءة جدِّي رحمه الله ـ من أبي القاسم إسماعيلَ بن محمد الزاهري، وأبي محمد كامكار الأديب وغيرهما، لقيه بكُوفن، ولم يكن له أصل بما سمع، فلم يحصل لنا منه إلّا الإجازة لما قدم مرو في وفد أهل كُوفن، وأخرجنا سماعاته من أصولنا، وسمعتُ منه جميعَ كتاب «الرقاق» لابن المبارك. انتهى. وكان مولدُه تقريباً في سنة سبعين وأربع مئة.

* و[الـمَشْرَفي] بفتح الميم، وسكون الشين، وفتح الراء، وكسر الفاء: أبو الـمَشْرَفي ليث[3]، عن أبي معشر زياد ابن كُليب وغيره، وعنه الثَّوري، وهُشَيم.

وأبو الـمَشْرَفي عمرو بنُ جابر بن الأزهر الـحِمْيَري الواسطي[4]، أولُ مولودٍ وُلد بواسط، فيما قاله محمدُ ابنُ الوليد بن نافع عن أبي سفيان الحميري.

* قال: مَشُّق.

قلت: بفتح أوله، وكسر الشين المعجمة المشددة، تليها قاف ساكنة.

قال: أبو بكر محمدُ بنُ المبارك بن محمد البَيِّع بنُ مَشُّق[5]، عن أحمدَ بنِ الأشقر.

قلت: وعن أبي الفضل محمد بن عُمر الأُرْموي، وخلقٍ من أصحاب طِرَاد، وابن البَطِر، وغيرهما، قيل: إنَّ أثباتَ مسموعاته في ستِّ مجلدات، وخَرَّج لنفسه «معجماً»، وله «وفيات» من سنةِ أربعين وخمس مئة إلى سنة ست وتسعين وخمس مئة، لم يُحدِّث إلّا باليسير، اختلطَ قبل موته بثلاث سنين، فتركه الناس، تُوفي في شعبان سنة خمس وست مئة ببغداد عن اثنتين وثمانين سنة.

* قال: **ومُنَيْبِقُ** بنُ حاطب، استُشهد يوم أُحد.

* **الـمُشْتَرِي**، جماعة[6].

---

(١) وهو في ترجمة أبي المكارم في «الأنساب» ١١/ ٣٣١.

(٢) مستدرك من «استدراك» ابن نقطة: باب الـمَشْرِقي والـمُشْرِقي.

(٣) مترجم في «التاريخ الكبير» ٧/ ٢٤٦، و«الإكمال» ٧/ ٢٥٧، و«الأنساب» ١١/ ٣٢٨.

(٤) مترجم في «الإكمال» ٧/ ٢٥٧، و«الأنساب» ١١/ ٣٢٨.

(٥) مترجم في «سير أعلام النبلاء» ٢١/ ٤٤٠.

(٦) انظر «استدراك» ابن نقطة: باب المشتري والمسيري.

قلت: هو بضم أوله، وسكون الشين المعجمة، وفتح المثناة فوق، وكسر الراء.

قال: منهم: عبدُ الرحمن بنُ أبي البركات بن المُشْتَري، عن الأُرْموي، وابن ناصر، مات سنة تسع عشرة وست مئة[1].

* و[المَسِيْري] من قرية المَسِير.

قلت: بفتح، وكسر السين المهملة، تليها مثناة تحت ساكنة، ثم راء.

قال: الصاحبُ فَلَكُ الدين المَسِيري، وزيرُ الأشرف.

قلت: مات سنةَ ثلاث وأربعين وستّ مئة، وإليه يُنسب الحَمّام خارج باب الجابية من دمشق.

قال: وعبدُ الرزاق بنُ يعقوب السَّبْتي، عُرف بالمَسِيري[2]، رحل، وأدرك السِّلَفي.

قلت: ذكره السِّلَفي في «معجم السفر»، وقال: سمع عَلَيَّ كثيراً، وكان قد سمع قديماً بالمغرب، وكان أبو عمران موسى بنُ خَطّاب يُثني عليه، وعلى حُسْن طريقته.

* قال: المَشْتَلي.

قلت: هو بفتح أوله، وسكون الشين المعجمة، وفتح المثناة فوق، وكسر اللام، نسبة إلى مَشْتَلة: من قُرى أصبهان.

قال: عامرُ بن حَمْدُويه الزاهد[3]، عن شُعْبة، والثَّوري، وعنه إبراهيمُ بنُ أيوب، وعقيلُ بنُ يحيى، خراساني.

* و[المَسِيْلي] من بلد المَسِيْلة.

قلت: بفتح الميم، وكسر السين المهملة، تليها مثناة تحت ساكنة، ثم لام مفتوحة، ثم هاء.

قال: أبو العباس أحمدُ بنُ محمد بن حرب المَسِيْلي المُقْرئ[4]، قرأ عليه عبدُ العزيز السُّمَاتي.

قلت: هو أحمدُ بنُ محمد بن سعيد بن حرب أبو العباس المَسِيلي، أخذ القراءات عن أبي داود سليمان ابن نجاح، وغيره، وبقي إلى حدود الأربعين وخمس مئة، وله كتاب «التقريب في القراءات».

* قال: مُشْكان.

قلت: بضم أوله، وسكون الشين المعجمة، وفتح الكاف، تليها ألف، ثم نون.

قال: معروفُ بنُ مُشْكان المُقْرئ[5]، صاحبُ ابنِ كثير.

قلت: وروى أيضاً عن عطاء بن أبي رباح، ومجاهد، ومنصور بن صفية، وغيرهم، وعنه ابنُ المبارك، وطائفة، وليس له في الكتب الستة سوى حديثٍ واحد في «سُنن» ابن ماجه.

وقد ذكره أبو الحسن الدارقطني في كتابه[6] بالمعجمة، وقال: ويُختلف في اسم أبيه، فيُقال: مُسْكان، بالسين.

وذكره أيضاً الأميرُ في المختلف فيه[7]، فقال: ويُقال: ابن مُسْكان، بسين مهملة.

ولم يتعرَّض المصنِّفُ لهذا الخلاف في «الكاشف»[8]، بل تعرَّض للميم مع الإعجام في «طبقات القرّاء»، فقال: وقد اختُلف في ضبط مُشْكان، هل يُضَمُّ أولُه أو يكسر؟ تُوفي سنة خمس ومئة رحمه الله، وقال القَصَّاع: سألتُ

---

(١) مترجم في «تكملة» المنذري ٣/ برقم (١٨٩٧).

(٢) مترجم في «استدراك» ابن نقطة: باب المشتري والمسيري.

(٣) مترجم في «أنساب» السمعاني ١١/ ٣٢٧، و«استدراك» ابن نقطة، و«معجم البلدان» ٥/ ١٣٢، وتصحف فيه حمدويه إلى حمدونة.

(٤) مترجم في «معرفة القراء الكبار» للذهبي برقم (٤٣٧).

(٥) مترجم في «معرفة القراء الكبار» برقم (٤٧)، وهو من رجال التهذيب.

(٦) «المؤتلف والمختلف» ٤/ ٢٠٩٢.

(٧) في «الإكمال» ٧/ ٢٥٧.

(٨) ٣/ ١٤٣.

شيخَنا رضيَّ الدين الشاطبي اللُّغَوي عن مُشْكان، فقال: لا يجوز كسرُ الميم. انتهى قول المصنِّف في «الطبقات»[١].

ومُشْكان الـجَمّال[٢]، رأى أبا ذر، روى عنه زيادُ بنُ جِيْل، قاله البخاري، ووجدتُه بخط الحافظ أُبَيّ النَّرْسي بكسر الميم.

قال: ومحمدُ بنُ مُشْكَان السرخسي.

قلت: حدَّث عن زيد بن الـحُبَاب، وغيره، وعنه محمد بن عبد الرحمن الدَّغُولي.

قال: وغيرهما.

قلت: منهم محمد بن مُشْكان الأنطاكي أبو عبد الله، حدَّث عن عبد الرحمن بن سعيد بن أيُّوب البلخي.

* قال: و[مُسْكان] بمهملة: عُطْوان بن مُسْكان، روى حديثه يحيى الـحِمَّاني.

قلت: ذكره الدارقطني في كتابه[٣] بالمعجمة، وكذلك الأمير[٤]، وزاد، فقال: وقاله عبدُ الغني[٥] بالسين المهملة.

قال: وعبدُ الله مُسْكان[٦]، من شُيوخ الشيعة، روى عن جعفر بن محمد، ذكره الأميرُ[٧].

قلت: وذكره أيضاً الدارقطني في كتابه[٨]، فقال: وأما مُسْكان، بالسين: فهو شيخٌ من شُيوخ الشيعة، واسمُه عبدُ الله، يروي عن جعفر بن محمد، ذكره ابنُ فَضّال. انتهى.

* قال: مُشْهر: بالسكون، اسم مفعول: وَبَرُ بنُ مُشْهر، له صحبة، وثَقَّله بعضُهم.

قلت: في هذا نظر، فإنَّ ابنَ مَنْده، وعبد الغني بن سعيد[٩]، وابن ماكولا[١٠] وابنَ الجوزي[١١]، والعِزَّ ابن الأثير[١٢]، وغيرهم، ثقَّلوه مفتوحَ الشين المعجمة، ولم أرَ من خَفَّفه ساكناً ـ كما قدَّمه المصنِّفُ أول ـ إلّا ابنُ عبد البَرّ[١٣]، فلو قال المصنِّفُ: بالتشديد والفتح، وخَفَّفه بعضهم؛ كان أسلم[١٤].

ومع هذا فقيل فيه: بسين مهملة ساكنة، مع التخفيف، وكذلك وجدتُه في «تاريخ» البخاري بخط المصنِّف أُبَيّ النَّرْسي[١٥]، وحكاه ابنُ الجوزي أيضاً في «التلقيح». والله أعلم.

* قال: و[مُشَهَّر] بالتثقيل والفتح أيضاً: كلثومُ بنُ وائل الـمُشَهَّر الكلبي، شاعرٌ[١٦].

---

(١) لا يوجد في مطبوع «الطبقات» ١/ ١٣٠ غير قوله: وقد اختلف في ضبط مشكان: هل يضم أوله أو يكسر؟

(٢) كذا في الأصل، ومثله في إحدى نسخ «تاريخ» البخاري كما ذكر محققه فيه ٨/ ٦٥، ووقع في نسخة أخرى من «التاريخ»، و«مؤتلف» الدارقطني ٤/ ٢٠٩٢، و«الإكمال» ٧/ ٢٥٦، و«القاموس» في مادة (مشك): الحمال، بالحاء المهملة.

(٣) «المؤتلف والمختلف» ٤/ ٢٠٩٣.

(٤) في «الإكمال» ٧/ ٢٥٦.

(٥) في «المؤتلف» ص١٢١.

(٦) وقع في «مطبوع» المشتبه (ص٤٨٥ طبعة ليدن، ص٥٩٤ طبعة مصر)، و«التبصير» ٤/ ١٢٩٢: بن مسكان، وهو خطأ.

(٧) في «الإكمال» ٧/ ٢٥٧.

(٨) «المؤتلف والمختلف» ٤/ ٢٠٩٣.

(٩) لم ينص عبدُ الغني في «المؤتلف» ص١٢٠ على فتح الشين وتشديد الهاء، وشكل فيه بسكون الشين وفتح الهاء دون تشديد كما ذكر الذهبي.

(١٠) في «الإكمال» ٧/ ٢٤٥.

(١١) في «التلقيح» ص٢٦٣، وليس فيه نصٌّ على شكله.

(١٢) في «أسد الغابة» ٥/ ٤٣٧.

(١٣) في «الاستيعاب» ٣/ ٦٣٨ (بهامش الإصابة).

(١٤) قال ابن حجر في «التبصير» ٤/ ١٢٨٧: والتثقيل هو المعتمد، وبه جزم الجمهور.

(١٥) هو كذلك في إحدى نسخ «تاريخ» البخاري، كما ذكر محققه فيه ٨/ ١٨٣، وفي بقية النسخ ـ وهو المثبت في المتن ـ: مُشَهَّر، بالشين المعجمة المفتوحة، والهاء المشددة.

(١٦) مترجم في «معجم» المرزباني ص٢٤٥.

وانظر أيضاً «الإكمال» ٧/ ٢٤٥، و«التبصير» ٤/ ١٢٨٧.

وآخرون.

* قال: و[مُسْهِر] بمهملة.

قلت: ساكنة، مع ضم أوله، وكسر الهاء.

قال: مُسْهِرُ بنُ عبد الملك[١]، وطائفة.

قلت: مُسْهِرُ المذكور هو: ابن عبد الملك بن سَلْع الهَمْداني، صاحبُ الأعمش، روى عنه إسحاقُ بنُ راهوية، وغيره.

* مَشْكُور: بفتح أوله، وسكون المعجمة، وضم الكاف، وسكون الواو، تليها راء، ظاهر.

* و[مَسْكُور] بمهملة: أبو الفضل أحمدُ بنُ عبد الله ابن مَسْكُور الخطيبُ الأديب، روى أبو محمد عبد الله ابن حمدون المقرئ، عن ابن مسكور هذا قوله:

قالوا المَنِيَّةُ قد تُلِمْ
مُ وأنت في هذا التمادي
فأجَبْتُهُمْ قد مَنَّ حُسْنَ الرجا
ءِ ومكَّةُ الإسلام زادي
لا والذي قد مَنَّ بالْـ
إيمانِ يَثْلجُ في فؤادي
ما كان يَخْتِمُ بالإسَا
ءةِ وهو بالإحسانِ بادي

* قال: المِصْرِي، أُمَم.

قلت بكسر الميم، وسكون الصاد المهملة، وكسر الراء، يُنْسَبون إلى مِصْر البلد المشهور.

قال: منهم عليُّ بنُ محمد المِصْري الواعظ[٢]، من شيوخ أبي الحسين بن بِشْران، وهو بغدادي لُقِّب بالمصري.

(١) من رجال التهذيب.

(٢) مترجم في «تاريخ بغداد» ١٢/ ٧٥، ٧٦، و«سير أعلام النبلاء» ١٥/ ٣٨١، ٣٨٢.

قلت: وأبو عبد الله أحمدُ بن عيسى بن حسان المصري المعروف بابن التُّسْتَري[٣]، ذكره أبو داود السجستاني، فقال: هو أهوازي، يُعرف بالمصري. انتهى.

وقد تقدَّم الكلام عليه في حرف الموحدة[٤]، وأنه مصري، ذكره ابنُ يونس في أهل مصر، ولم يذكره في الغُرباء، وهو شيخُ الشَّيخين، والنَّسَائي، وابن ماجه، وأرى أبا داود لم يُخرج عنه لما سمع من يحيى بن معين يقولُ فيه حالفاً بالله.

قال: وأبو مُطِيع المِصْري، مسنِدُ أصبهان، له عدَّةُ مجالس.

قلت: هو محمدُ بنُ عبد الواحد بن عبد العزيز بن أحمد بن زكريا الصحاف المِصْري[٥]، حدَّث عن الطبراني، وعبد الله بن أحمد بن حَنْبل، وأبي بكر بن مردوية، وأضرابهم، وعنه السِّلَفي، وغيرُه.

* قال: و[المُضَري] بضاد مفتوحة.

قلت: معجمة، مع ضم أوله.

قال: أحمدُ بنُ الحسن المُضَري[٦]، شيخٌ للطبراني، واهٍ.

وسليمانُ بنُ أحمد المَلَطي المُضَري[٧]، مُتَّهم، حدَّث عنه أبو القاسم ابن الثَّلاج.

(٣) من رجال التهذيب.

(٤) في رسم (التُّسْتري) ١/ ٢٥٩.

(٥) مترجم في «سير أعلام النبلاء» ١٩/ ١٧٦.

(٦) مترجم في «الأنساب» ١١/ ٣٥٧، ومترجم أيضاً في «كامل» ابن عدي ١/ ٢٠٠، و«ميزان الاعتدال» ١/ ٨٩، ٩٠، و«لسان الميزان» ١/ ١٥٠، وتصحفت نسبته فيها إلى المصري.

(٧) مترجم في «الأنساب» ١١/ ٣٥٧، وفي «ميزان الاعتدال» ٢/ ١٩٥، ووقع فيه: المصري، فقال ابنُ حجر في «لسان الميزان» ٣/ ٧٢: وقد ذكره الخطيب في «المؤتلف»، وضبطه بضم الميم وفتح الضاد المعجمة، فقول الذهبي: ثم المصري، يقتضي أنه بكسر الميم ثم المهملة.

ومحمدُ بنُ عبد الله بن بُخَيت الدّقّاق المُضَري، مشهور[١]، حدَّث عنه حفيدُه أحمدُ بنُ الحسين.

قلت: وحدَّث عن حفيده أُبَيّ النَّرسي الحافظ.

قال: وأبو العباس أحمدُ بنُ عثمان بن أحمد بن نفيس المُضَري [الواسطي، لا أبو العباس أحمد بن سعيد بن أحمد بن نفيس المصري][٢] المقرئ، وهما مشهوران.

قلت: أولهما[٣] كنّاه ابنُ نقطة أبا البركات، وذكر أنَّ عبد الله بن السمرقندي سمع منه، ونقله من خطه.

وأما الثاني: فهو مصري أطرابلسيُّ الأصل، قرأ على عبد المنعم بن غَلْبُون، وطائفة، وحدَّث عن عليِّ بن الحسين بن بُنْدار الأنطاكي، وجماعة، أخذ عنه أبو عبد الله محمدُ بنُ شُريح، وأبو معشر الطبري وغيرهما، وحدَّث عنه أبو عبد الله محمدُ بنُ أحمد الوادي، وآخرون، تُوفي سنة ثلاث وخمسين وأربع مئة. وكان في عشر المئة.

وهذا غيرُ أبي العباس ابن نفيس المقرئ المَغْربي، وهو أحمدُ بنُ عبد العزيز بن نفيس الضرير[٤]، قرأ عليه أبو العباس أحمدُ بنُ عمر الباجي[٥] النحوي، وقال: سمعت أحمدَ ابنَ نفيس الضرير شيخنا يقول: قرأتُ عند قبرِ النبي ﷺ ألفَ ختمة. حدَّث بهذه الحكاية السِّلَفي عن الباجي.

قال: وعُزَيْزُ بنُ أحمد أبو القاسم المُضَري الأصبهاني[٦]، عن أبي سعيد النَّقّاش.

قلت: هو ابنُ أحمد بن محمد بن أحمد بن جعفر بن أحمد ابن معبد الثوري، تُوفي في جمادى الأولى من سنة ثمان وخمسين وأربع مئة، وتقدَّم في حرف العين المهملة[٧].

قال: وحفيدُه، وابنُ عمه.

قلت: لو قال المصنِّف: وحفيداه، كان أجود، فله حفيدان:

أحدهما: عُزَيْرُ بنُ الربيع بن عُزَير، حدَّث عن أبي علي الحداد، وجعفرِ بنِ عبد الواحد الثقفي، وطائفة.

والآخر: أبو الفوز[٨] محمدُ بنُ عبد الخالق بن عُزَير، سمع أبا بكر ابن ماجه، وعنه أبو القاسم ابنُ عساكر، وغيره، وذكرهما المصنِّفُ في حرف العين المهملة[٩].

وله حفيدٌ ثالث: وهو حامدُ بنُ عبد المنعم بن عُزَير، لكن المعروفُ بالرواية ولدُه، وهو أبو المحاسن محفوظُ بنُ حامد بن عبد المنعم بن عُزَير بن أحمد المُضَري، حدَّث عن أبي سعد أحمد بن محمد البغدادي، وأخته فاطمة بنت البغدادي، وقد ذكره المصنِّفُ قبلُ في حرف العين المهملة[١٠]، وبعد[١٠].

قال: وأبو الفتح محمدُ بنُ علي المُضَري الهروي[١١]، عن أبي عاصم الفُضَيلي.

قلت: وعن شيخِ الإسلام الأنصاري، وطائفة، وعنه أبو العَلَاء ابنُ العطار، وابنُ ناصر، ويحيى بن بوش،

---

(١) مترجم في «سير أعلام النبلاء» ١٦/ ٣٣٤، ٣٣٥، و«استدراك» ابن نقطة.

(٢) ما بين حاصرتين سقط من الأصل، واستدرك من مطبوع «المشتبه» (ص٤٨٦ طبعة ليدن، ص٥٩٤ طبعة مصر)، و«التبصير» ٤/ ١٣٦٨.

(٣) في الأصل: أوله، وهو خطأ.

(٤) مترجم في «غاية النهاية» ١/ ٦٩.

(٥) في الأصل: التاجي، والتصويب من ترجمته الواردة في رسم (الباجي) ١/ ١٦٢.

(٦) مترجم في «استدراك» ابن نقطة: باب المصري والمضري.

(٧) رسم (عُزَير) ص٣٤٠.

(٨) في «استدراك» ابن نقطة: أبو النور، وهو خطأ، وسيرد في رسم (الفوز) ص٤٨١.

(٩) في رسم (عُزَير) ٦/ ٢٧٠.

(١٠) في هذه الصفحة.

(١١) مترجم في «استدراك» ابن نقطة: باب المصري والمضري.

ونسبتُه إلى جده، فهو ابنُ علي بن عبد الله بن أبي سعيد بن مُضَر، تُوفي بهراة في ذي القعدة من سنة ثلاثين وخمس مئة.

قال: وأبو علان سعدُ بنُ علي الـمُضَري[1]، عن أحمد ابن الحسين التّرّاسي.

قلت: وعنه السِّلَفي.

قال: وأحمد بنُ صالح الـمُضَري البغدادي[2]، عن الأُرْمَوي.

قلت: أما أحمدُ بنُ صالح الـمِصْري الحافظ، شيخُ البخاري، وأبي داود، فنسبتُه بالصاد المهملة، حافظ مشهور.

والبغدادي هذا متأخر، تُوفي في رابع المحرم سنة سبع وتسعين وخمس مئة.

قال: ومحمودُ بنُ أحمد الـمُضَري، عن ابن أبي ذر الصالحاني، مات سنة ست وست مئة[3].

قلت: وله تسعٌ وثمانون سنة، وهو أبو عبد الله محمودُ ابنُ أحمد بن عبد الرحمن بن أحمد بن محمود الثَّقَفي، إمامُ الجامع العتيق بأصبهان.

قال: ومحفوظُ بن حامد بن عبد المنعم بن عُزَير بن أحمد الـمُضَري الأصبهاني[4]، عن أبي سعد البغدادي.

ومحمدُ بنُ حامد الـمُضَري[5]، عن فاطمة الـجُوزْدَانِيَّة، وعنه أبو رَشِيد الغَزّال.

(١) مترجم في «استدراك» ابن نقطة.

(٢) مترجم في «تكملة» المنذري ١/ برقم (٥٧٤) وفيات سنة ٥٩٧.

(٣) مترجم في «استدراك» ابن نقطة، و«تكملة» المنذري ٢/ برقم (١١١٠).

(٤) مترجم في «استدراك» ابن نقطة، وتقدم ذكره في الصفحة السابقة، وفي رسم (عُزَير) ص٣٤٠.

(٥) مترجم في «تكملة» المنذري ٢/ برقم (٨٩٨).

قلت: محمدٌ هذا أخو محفوظ المذكور قبله، لم يُعَرِّفه المصنِّفُ بالأخوة، فكأنه ـ والله أعلم ـ لم يعرفه، ومحمدٌ هذا كنيتُه أبو المحامد[6]، يُنعت بالمجد، وجدتُ بخطِّ الحافظ الضياء أبي عبد الله محمد بن عبد الواحد الـمَقْدسي رحمه الله في «ثَبَتِه» عن أهل خُراسان: تُوفي الإمام مجدُ الدين محمدُ بنُ حامد بن عبد المنعم الـمُضَري يوم الثلاثاء الحادي والعشرين من رجب عام إحدى وست مئة، وتُوفي أخوه محفوظٌ سنةَ سبعٍ وست مئة، تغيّر عقلُه في آخر حياته، رحمه الله. انتهت الوجادة.

قال: ونَهْشَلُ بن دارم الـمُضَري، شيخٌ لأبي حفص الكَتَّاني.

وآخرون.

قلت: منهم أبو العز عبدُ العزيز بن محمود بن سعد ابن علي بن حميد الـمُضَري الصاحب بمَرَاغة من أذربيجان، حكى عنه السَّمَوأل بنُ يحيى بن عَبّاس المغربي في قصة إسلامه، وكان إسلامُ السَّمَوأل صاحب كتاب «إفحام اليهود» بعد الخمسين وخمس مئة.

وأبو الحسن عليُّ بنُ الحسين بن علي الـمُضَري الدمشقي[7]، المعروف بابن أشلَيْها، حدَّث عن أبي القاسم علي بن محمد بن أبي العلاء، وعنه القاضي أبو المحاسن عُمر بنُ علي القُرَشي[8].

* قال: مُضَر، الجادة[9].

قلت: هو بضم أوله، وفتح الضاد المعجمة، تليها راء.

(٦) في «تكملة» المنذري: أبو الماجد.

(٧) مترجم في «استدراك» ابن نقطة.

(٨) وانظر أيضاً «التبصير» ٤/ ١٣٦٩.

(٩) انظر «مؤتلف» الدارقطني ٤/ ٢٠٤٤، ٢٠٤٥، و«الإكمال» ٧/ ٢٥٨، ٢٥٩.

* قال: و[مِصْر]: يزيدُ ذو مِصْر، عن عُتْبة بن عَبْد، في الأضحية، فرد[١].

قلت: عَجُزُ لَقَبِهِ بكسر الميم، وسكون الصاد المهملة، ويزيدُ هذا مقرئ حمصي، من أعيان الشاميين.

وحديثُه في الأضحية، علَّقه البخاري في «تاريخه»[٢]، فقال: قال إبراهيمُ بنُ موسى: أخبرني عيسى بنُ يونس، حدَّثنا ثور بن يزيد، حدَّثني أبو حميد الرُّعيني، أخبرني يزيدُ ذو مِصْر، قال: أتيتُ عُتْبة بن عَبْد السُّلَمي صاحبَ النبي ﷺ، فقلتُ: يا أبا الوليد، خرجتُ ألتمسُ[٣] الضحايا، فلم أجد شيئاً غير ثرماء، فكرهتُها، فما تقول؟ قال: أفلا جئتَني أُضَحِّي بها[٤]، وذكر الحديث بطوله، حدَّث به أبو داود في «سُنَنه»[٥]، عن إبراهيم بن موسى بنحوه.

ورواه البخاري أيضاً في «تاريخه» تعليقاً عن الصلتِ ابن محمد، حدَّثني إبراهيم بن حميد الرؤاسي، عن ثور، عن أبي حميد، عن عُتْبة، عن النبي ﷺ، فذكره مختصراً، وأسقطَ يزيدَ بين أبي حميد وعُتْبة، وقد سمع أبو حميد الرُّعيني من عُتْبة بن عَبْد، فيما ذكره ابنُ مَنْده في «الكنى».

* مُضَرِّب: بضم أوله، وفتح الضاد المعجمة، وكسر الراء المشددة، تليها موحدة: والد زَهْدم بن مُضَرِّب الجَرْمي التابعي المشهور[٦]. وغيره.

* و[المُضَرَّب] بفتح الراء المشددة: عُقْبةُ بنُ كعب ابن زُهير بن أبي سُلمى، شاعر ابنُ شاعر ابن شاعر، لُقِّب المُضَرَّب؛ لأنَّه كان يَنْسِبُ بامرأةٍ، فضربه أخوها ضرباتٍ، ولم يرد قتله، فأثَّرت فيه آثاراً، وبرأ منها، فسُمِّي المُضَرَّب[٧].

وابنُه العَوَّام بنُ المُضَرَّب، شاعرٌ أيضاً، وذكر المَرْزُباني في «معجم الشعراء»[٨]: العَوَّام بن عقبة بن كعب المذكور، وقال بعده[٩]: العَوَّام بن المُضَرَّب، وأخوه سوّار[١٠] بن المُضَرَّب، بصريان إسلاميان.

والمُضَرَّب بنُ هَوْذة العُقَيلي الخَفَاجي، أحدُ الفرسان والشعراء. انتهى[١١].

* قال: مُطَرِّف، الجادة.

قلت: هو بضم أوله، وفتح الطاء المهملة، وكسر الراء المشددة، تليها فاء.

قال: و[مُطْرَف] بالسكون.

قلت: مع فتح الراء، وأوله مضموم، ويُكْسَر أيضاً.

قال: عبدُ الله بنُ عمرو بن عثمان بن عَفَّان، لَقَبُه المُطْرَف[١٢]، لحُسْنِه[١٣].

* قلت: و[مِطْرَق] بكسر الميم، وفتح الراء، وآخره قاف: النَّضْرُ بن مِطْرَق[١٤] الكوفي أبو لِيْنَة، روى عنه الفَزَاري، وغيره، وهو ضعيف. قاله ابنُ مَعِين.

---

(١) من رجال التهذيب.
(٢) ٨/ ٣٣٠، ٣٣١.
(٣) في مطبوع «التاريخ»: فالتمست.
(٤) من قوله: فكرهتها... إلى هنا، لم يرد في مطبوع «التاريخ الكبير».
(٥) برقم (٢٨٠٣) في الضحايا: باب ما يكره من الضحايا، وتصحف فيه ذو مصر إلى «ذو مضر» بالضاد المعجمة.
(٦) من رجال التهذيب، وتحرف في «التقريب» إلى مضرس، بالسين بدل الموحدة.
(٧) مترجم في «مؤتلف» الآمدي ص٢٧٨.
(٨) ص١٦٣.
(٩) ص١٦٤.
(١٠) مترجم في «مؤتلف» الآمدي ص٢٧٩.
(١١) مترجم في «معجم الشعراء» للمرزباني ص٤٤١، و«مؤتلف» الآمدي ص٢٧٨.
(١٢) من رجال التهذيب، ووقع تقييده في التقريب بتشديد الطاء المهملة، وهو خطأ.
(١٣) يستدرك:
* مِطْرَف: بكسر الميم، ذكره ابن حجر في «التبصير» ٤/ ١٢٩٥.
(١٤) مترجم في «مؤتلف» الدارقطني ٤/ ٢٠٦٨، و«الإكمال» ٧/ ٢٦١.

* قال: مُطَّلِب، عدَّة.

قلت: هو بضم أوله، وفتح الطاء المهملة المشددة، وكسر اللام، تليها موحدة.

* قال: و[مُطْلِب] بسكون: عليُّ بنُ مُطْلِب[١]، حدَّث عنه أبو الربيع الرشديني.

* قلت: مُطَهَّر: بضم أوله، وفتح الطاء المهملة والهاء المشددة معاً، وآخره راء، والدُ عبد السلام بن مُطَهَّر بن حسام بن مصك بن ظالم بن شيطان الأزدي البصري[٢]، كنيةُ عبد السلام أبو ظَفَر، حدَّث عنه البخاري، وأبو داود، تُوفي سنة أربع وعشرين ومئتين.

وآخرون[٣].

* و[مُظَهِّر] بمعجمة، وكسر الهاء المشددة عند ابنِ ماكولا[٤] وغيره، وخَفَّفَها عبدُ الغني بن سعيد[٥] مع إسكان المعجمة: مُظَهِّر بنُ رافع الأنصاري، أخو ظُهَير، وهُما عمّا رافع بن خَدِيج، وروى عنهما.

ومسعودُ بن عَبْدة بن مُظَهِّر بن قيس بن أمية الأنصاري الصحابي، شهد أُحُداً، ومعه ابنُه نيَار.

وابنُه الآخر الحارثُ، صحابيٌّ أيضاً، قُتل يوم الجِسْر مع أبي عُبَيد.

وآخرون، منهم: مَعْقِل بنُ سِنَان بن مُظَهِّر الأشجعي الصحابي، شهد فتح مكة، وبقي إلى يوم الحَرَّة، فأخذه مُجْرِمُ بنُ عُقْبة المُرّي الذي تقدم قريباً وصفُه بمُسْرِف، فقتله صبراً، وهو الذي قيل فيه:

ألا تِلكمُ الأنصارُ تبكي سَرَاتَها
وأشجعُ تبكي مَعْقِل بنَ سِنَانِ

وفتح الهاء من جَدِّه ومن جَدِّ مسعود المذكور قبلَه أبو سعد ابنُ السمعاني[٦].

* و[مُظْهِر] بسكون الظاء المعجمة، وتخفيف الهاء المكسورة: مُظْهِرُ بنُ سعيد بن مُظْهِر[٧] بن جهم بن كلدة، روى عن جَدِّه، عن أبيه جهم قال: أتانا نعيُّ رسولِ الله ﷺ، وذكر الحديثَ. خرَّجه أبو القاسم يحيى ابنُ علي الحضرمي في كتابه.

* قال: مُطَيَّن.

قلت: بضم أوله، وفتح الطاء المهملة والمثناة تحت المشددة، تليها نون.

قال: محمدُ بنُ عبد الله الحضرمي الحافظ[٨].

* و[مُطَيِّن] اسم فاعل: عبدُ الله بنُ محمد المُطَيِّن، شيخٌ لابن مَنْده.

* و[مُطَيْر] لا يُلْبَس[٩].

قلت: هو بضم أوله، وفتح الطاء المهملة، تليها مثناة تحت ساكنة، ثم راء.

* قال: مُظَاهِر بن أسلم[١٠]، عن المَقْبُري.

---

(١) مترجم في «مؤتلف» الدارقطني ٤/ ٢١٧٣، و«الإكمال» ٧/ ٢٦٠.

(٢) من رجال التهذيب.

(٣) انظر «مؤتلف» الدارقطني ٤/ ٢٠٥٢-٢٠٥٤، و«الإكمال» ٧/ ٢٦٢، ٢٦٣.

(٤) كما ذكر في «الإكمال» ٧/ ٢٦١.

(٥) في «المؤتلف» ص١١٨، وتابعه ابنُ حجر في «التبصير» ٤/ ١٢٩٥.

(٦) في «الأنساب» ١١/ ٣٧٧ (المُظَهَّري)، وانظر مُظَهِّر أيضاً في «مؤتلف» الدارقطني ٤/ ٢٠٥٥، و«الإكمال» ٧/ ٢٦١، ٢٦٢.

(٧) قيَّده وحفيدَه ابنُ ماكولا في «الإكمال» ٧/ ٢٦١ بفتح الظاء، وتشديد الهاء المكسورة، أما ابنُ حجر فقيَّده كما قيَّده المؤلف هنا.

(٨) مترجم في «سير أعلام النبلاء» ١٤/ ٤١.

(٩) انظر «مؤتلف» الدارقطني ٤/ ٢٠٦٦، ٢٠٦٧.

(١٠) من رجال التهذيب.

قلت: هو بضم أوله، وفتح الظاء المعجمة، تليها ألف، ثم هاء مكسورة، ثم راء.

قال: وسِنَانُ بنُ مُظَاهِر[١]، شيخٌ لأبي كُريب.

وعبدُ الله بن مُظاهر الحافظ الذي حفظ المسند أجمع، وشرع في المراسيل والمقاطيع، مات شاباً سنة أربع وثلاث مئة[٢].

قلت: ذكر ابنُ نقطة وفاتَه شاباً في السنة المذكورة، عن أبي نُعيم الأصبهاني، وأنه قال[٣]: سمعتُ أبا محمد ابن حَيّان يقولُ: سمعتُ أبا محمد بن مُظَاهِر يقولُ: أحفظ المسند كُلَّه، وقال: عزمتُ على أن أحفظ الأبوابَ المقطوعة متاع الشاذكوني.

* قال: و[مُطَاهِر] بمهملة: أحمدُ بنُ عبد الرحمن ابن مُطَاهِر، صاحبُ «تاريخ طُلَيْطلة»[٤]، روى عنه عليُّ بنُ عبد الرحمن ابن بَقِي.

* **المَعَافِري**: من معافر بن يَعْفُر، بطن من قحطان، وهم خلق.

قلت: مَعَافِر، بفتح الميم، والعين المهملة، تليها ألف، ثم فاء مكسورة، ثم راء منهم عمرو بن حُرَيث المَعَافري المصري[٥]، تابعي، روى عن أبي هريرة، وعنه حُميدُ بنُ هانئ الخولاني، وطائفة.

أما عمرو بن حُريث المخزومي الكوفي أبو سعيد؛ فهو صحابي، وله روايةٌ أيضاً عن أبي بكر، وابن مسعود، رضي الله عنهم[٦].

* قال: **والمَقَابِري**، لا يُلْبِس.

(١) مترجم في «استدراك» ابن نقطة: باب مظاهر ومطاهر.
(٢) مترجم في «سير أعلام النبلاء» ١٤/ ٥٦٣، ٥٦٤.
(٣) في «أخبار أصبهان» ٢/ ٧٢، ٧٣.
(٤) مترجم في «استدراك» ابن نقطة: باب مظاهر ومطاهر.
(٥) مترجم في «التاريخ الكبير» ٦/ ٣٢١، وذكر في «التهذيب» تمييزاً.
(٦) وانظر «الأنساب» ١١/ ٣٨٢-٣٨٥.

قلت: هو بفتح الميم والقاف، وبعد الألف موحدة، ثم راء مكسورتان.

ومن هذه النسبة: أبو عبد الله محمدُ بنُ عمران بن علي بن عمران الجُرجاني الزاهد[٧]، كان ينزلُ ناحية مقابر سليماناباذ من جرجان، حدَّث عن أحمد بن يونس، ويحيى الحِمّاني، وعليِّ بن الجَعْد، وغيرهم، وعنه أبو بكر الإسماعيلي، وأبو محمد الحسنُ بن حَمّويه بن الحسين ابن ايراز القاضي الإستراباذي.

قال: **المُعَبِّر**.

قلت: بضم أوله، وفتح العين المهملة، وكسر الموحدة المشددة، ثم راء.

قال: أبو سَعْنة [المُعَبِّر][٨]، عن همّام بن يحيى.

قلت: ذكره المصنِّفُ في حرف الشين المعجمة[٩]، وسمَّاه العابر، والمشهورُ المُعَبَّر.

قال: وعثمانُ بنُ عبد الله المُعَبِّر[١٠]، شيخٌ لزكريا الساجي.

ومَعْقِلُ بنُ يسار بن عبد الله بن مَعَبِّر المُزَني الصحابي، ويُقال فيه: مِعْبَر، بالكسر والسكون.

قلت: مع فتح الموحدة مخففة.

قال: وحمدُ بنُ عبد الله بن حَنَّة المُعَبِّر[١١]، شيخٌ للسِّلَفي.

قلت: هو ابنُ عبدِ الله بن أحمد بن حَنَّة أبو أحمد، وتقدَّم بزيادةٍ في حرف الحاء المهملة[١٢].

(٧) مترجم في «تاريخ جرجان» برقم (٦٥٠).
(٨) مترجم في «مؤتلف» الدارقطني ٤/ ٢٠١٩، و«الإكمال» ٧/ ٢٦٨، و«الأنساب»: (المُعَبَّر) و(المُعَبِّري).
(٩) رسم (سَعْنَة) ص١٥٨.
(١٠) مترجم في «الإكمال» ٧/ ٢٦٨، و«الأنساب» ١١/ ٣٨٩.
(١١) مترجم في «استدراك» ابن نقطة.
(١٢) رسم (حَنَّة) ١/ ٦٣٩.

قال: والـخَضِرُ بنُ كامل الـمُعَبِّر[١]، شيخٌ للفخر علي.

قلت: ومحمدُ بنُ موسى الـمُعَبِّر[٢]، حدَّث عن أبي الـخَطَّاب كاتبِ أبي يوسف القاضي.

وحافدُه فيما أرى محمدُ بنُ الحسن بن محمد بن موسى الـمُعَبِّر[٣]، عن عمرو بن تميم، عن أبي نعيم.

ومحمد بن السَّرِي الـمُعَبِّر البخاري[٤]، شيخٌ لأحمدَ ابنِ سليمان بن فَرِيْنَام البُخاري.

وإبراهيمُ بنُ هارون الـمُعَبَّر البخاري[٥]، حدَّث عنه خلفُ بنُ محمد الخيام.

والحسنُ بنُ محمد بن عبد الله بن عبد السلام بن بندار الأصبهاني الـمُعَبِّري[٦] أبو علي الإبَرِي، شيخٌ لأبي بكر الخطيب، وقد ذكره المصنِّفُ في حرف الهمزة، واختصر نسبه إلى بُنْدار، تُوفي أبو علي في رجب سنة ثلاث وعشرين وأربع مئة.

ورُحَيْم الـمُعَبِّر، شيخٌ لعبدِ الغني بن سعيد، تقدَّم في حرف الراء[٧].

وحَيْدَرَةُ بنُ علي بن محمد بن إبراهيم الأنطاكي الـمُعَبِّر[٨]، شيخٌ لابن ماكولا، كتب عنه بدمشق عن ابن أبي نصر.

ومُظَفَّر بنُ محمد بن عبد الخالق الـمُعَبِّر، عن أبي القاسم بن الـحُصَين، وطائفة، تُوفي سنة إحدى وثمانين وخمس مئة، وله سبعٌ وسبعون سنة.

وآخرون ممن يُعَبِّر الرؤيا.

* قال: و[الـمُعْبَر] بالتخفيف، وفتح ثالثه: مُعْبَرُ ابنُ عبد الله أبو مالك، جاهلي.

قلت: هو الـمُعْبَرُ بنُ عبد الله بن الذُّوْل بن حنيفة ابن لُجيم بن صعب بن علي بن بكر بن وائل[٩].

* قال: و[الـمُعَيَّر] بياء مكسورة[١٠].

قلت: مثناة تحت مشددة، والعينُ المهملةُ مفتوحة.

قال: أبو غالب أحمدُ بنُ عبيد الله بن أبي الفتح الـمُعَيِّر، مات سنة ثمان وخمس مئة[١١].

قلت: حدَّث عن أبي الحسن أحمد بن محمد العَتِيقي، وطائفة، وعنه أبو العلاء بنُ العَطّار، وابنُ ناصر، والسِّلَفي، وغيرُهم، وقد ذكره المصنِّفُ في حرف الموحدة في ترجمة النَّهْري[١٢].

وابنُه أبو الحسن عليُّ بنُ أحمد الـمُعَيِّر، حدَّث عن أبي القاسم عبد العزيز بن علي الأنماطي سبط السَّكّري.

قال: وعبدُ الفتاح بنُ أميرجة الصَّيرفي الـمُعَيِّر[١٣]، عن شيخِ الإسلام الـهَرَوي.

قلت: تُوفي بمرو بعد الأربعين وخمس مئة.

* قال: و[مِعْيَر] بالتخفيف.

---

(١) مترجم في «سير أعلام النبلاء» ٢٢/ ١١.
(٢) مترجم في «الإكمال» ٧/ ٢٦٨، و«الأنساب» ١١/ ٣٩٠.
(٣) مترجم في «الإكمال» ٧/ ٢٦٨، و«الأنساب» ١١/ ٣٩٠.
(٤) مترجم في «الإكمال» ٧/ ٢٦٨، و«الأنساب» ١١/ ٣٨٩، ٣٩٠.
(٥) مترجم في «الإكمال» ٧/ ٢٦٨، و«الأنساب» ١١/ ٣٩٠.
(٦) كذا في الأصل، وفي «الإكمال» ٧/ ٢٦٨، و«استدراك» ابن نقطة: الـمُعَبِّر، من غير ياء النسبة، وهو ما ورد في ترجمته في حرف الهمزة ١/ ٧١، ٧٢ رسم (الإبري).
(٧) في رسم (رُحَيم) ١/ ٨٩٣، وهو رُحَيم بن مالك الخزرجي.
(٨) مترجم في «الإكمال» ٧/ ٢٦٨، و«الأنساب» ١١/ ٣٩٠.
(٩) ذكر الأمير بعض أولاده في «الإكمال» ٧/ ٢٦٧، ٢٦٨.
(١٠) قال السمعاني: هذه الصفةُ لمن يحفظ عيار الذهب حتى لا يخالطوا به الغش، ويُقال له: الـمُعَيِّر، والصحيح: المعاير، ولكن اشتهر على هذا الوجه.
(١١) مترجم في «سير أعلام النبلاء» ١٩/ ٣١٣.
(١٢) ١/ ٦٢١.
(١٣) مترجم في «أنساب» السمعاني ١١/ ٤١٣، وتحرف فيه أميرجة إلى أميرحبة، ومترجم في «استدراك» ابن نقطة.

قلت: مع كسر أوله، وسكون ثانيه، وفتح ثالثه.

قال: سَمُرةُ بن مِعْيَر، ويقال: أوس بن مِعْيَر.

قلت: قصَّر المصنِّفُ في اختصار هذه الترجمة، فسَمُرَةُ هذا هو أبو محذُورة القُرشي الجُمَحي، مؤذنُ النَّبي ﷺ، مشهورٌ بكنيته، لا باسمِه، فلو قال المصنِّفُ: أبو محذورة بنُ مِعْيَر، مختلفٌ في اسمه، كان أجودَ، واقتصر المصنِّفُ على قولين في اسمه:

والأول: قولُ أحمد بن حنبل، وأبي خيثمة زُهير بن حرب، ويحيى بن مَعِين، والبخاري[1]، ومسلم[2]، وغيرهم، وذكر الدارقطنيُّ وتبعه ابنُ ماكولا أنه المحفوظ[3].

والثاني: وهو أوس، هذا قول مصعب الزبيري، وابن أخيه الزبير بن بكار، ومحمد بن إسحاق المُسَيّبي، وغيرهم، وإليه جنح ابنُ عبد البَرّ[4].

والأولُ أرجح، فقد حكى الدارقطني ـ وتبعه ابنُ ماكولا ـ عن ابن إسحاق أنه قال: قُتل أوسُ بنُ مِعْيَر ابن لَوْذان بن سعد بن جُمَح كافراً يوم بدر. وذكر ابنُ عبد البر[5] نحوه، عن أبي اليقظان.

ولم يتعرَّض المصنِّفُ هنا للخلاف في اسم أبيه، ولا في كتابه «التجريد».

وقد قيل في اسمه كما تقدَّم، وهو المشهور، وقيل: اسمُ أبي محذورة: مِعْيَر بن محيريز، وقيل: اسمه: سليمان بن سمرة، وقيل: اسمه سلمة بن مِعْيَر. حكى الثلاثة ابنُ عبد البَرّ[6]، وعزا الثاني إلى أبي اليقظان، وجعل الثاني خطأ، وقيل فيه: سمرة بن مَعِين، بنون[7]، والله أعلم.

وقال ابنُ حبيب[8]: في أسد: مِعْيَر بنُ حبيب بن أسامة بن مالك بن نصر بن قُعَين.

* قال: و[مِعْتَر] بوزنه لكن بمثناة.

قلت: فوق.

قال: مِعْتَر بن بَوْلان، في طَيِّئ.

وبنتُهُ عُقْدةُ بنتُ مِعْتَر.

قلت: إليها يُنسب بنو عُقدة، هم بنو عَمْرو بن سِنْبس، هي أمهم، منهم: السليلُ بنُ زيد الذي غرق يوم عَبَر المسلمون دجلة إلى المدائن، لم يغرق غيره، قاله ابنُ الكلبي[9].

* قال: و[مُعَيْز] تصغير مَعْز.

قلت: بفتح الميم والعين المهملة معاً، ثم زاي.

قال: عبدُ الله بن مُعَيْز السَّعْدي[10]، عن ابنِ مسعود، وعنه أبو وائل.

قلت: ذكره المصنف في كتابه «التجريد»[11] في ذكر الأبناء، ولم يسمه، وذكر اسم والده بكسر الميم، وسكون العين المهملة، وفتح المثناة، تليها راء، فقال: ابن مِعْيَر[12]،

---

(١) في «التاريخ الكبير» ٤/ ١٧٧، وتحرف في «الكنى» ٩/ ٨٤ إلى سمرة بن مغيرة.

(٢) في «الكنى» ٢/ ٨٢٧ (طبعة الجامعة الإسلامية بالمدينة المنورة).

(٣) انظر «مؤتلف» الدارقطني ٤/ ٢٠١٧، و«الإكمال» ٧/ ٢٦٦.

(٤) ذكره ابن عبد البر في اسمي أوس وسمرة، وفي الكنى، وتحرف اسم أبيه معير في اسم أوس إلى معبد.

(٥) في «الاستيعاب» ١/ ٨١ و٤/ ١٧٧ (بهامش الإصابة).

(٦) في «الاستيعاب» ٤/ ١٧٧، ١٧٨.

(٧) قاله البخاري في «كنى التاريخ الكبير» ٩/ ٨٤، ونقله عنه ابن عبد البر في «الاستيعاب».

(٨) في «مختلف القبائل» ص٣٤٧ (طبعة الجاسر).

(٩) في «جمهرة نسب معد الكبير» ١/ ٢٣٠ (طبعة العظم).

(١٠) مترجم في «مؤتلف» الدارقطني ٤/ ٢٠١٦، و«الإكمال» ٧/ ٢٦٧.

(١١) ٢/ ٢١٥.

(١٢) هو في مطبوع «التجريد»: ابن معيز، بالزاي آخره دون شكل.

له إدراك، روى عنه أبو وائل، فخالف المصنِّفُ ما قيَّده هنا، والمعروفُ غيرُ هذين القولين، وهو ابنُ مُعَيْن، بضم الميم، وفتح العين، وسكون المثناة تحت، تليها نون.

وكذا ذكره ابنُ مَنْده في «المعرفة»، فقال: ابن مُعَين، أدرك النبيَّ ﷺ، ولم يره، روى عنه أبو وائل، يروي عن عبد الله. انتهى.

وكذا ذكره بالنون أبو الغنائم النَّرْسي، فروى في كتابه «حديث مختلفي الأسماء» من طريق عبد الله بن زيدان، حدَّثنا أبو كريب، حدَّثنا أبو بكر، عن عاصم، عن أبي وائل، عن ابن مُعَيْن السَّعْدي، فذكر قصةً فيها روايتُه عن عبدِ الله بن مسعود، تقدَّمت في حرف الحاء المهملة[1]، نقلتُه مجوداً من خط الحافظ عبد الغني المَقْدسي من كتاب النَّرْسي.

* قال: و[المُعْتَزّ] بمثناة.

قلت: فوق مفتوحة، مع سكون العين المهملة، وتشديد آخره.

قال: المعتز بالله الخليفة ابنُ المتوكل.

قلت: اختُلف في اسمه، فقيل: أبو عبد الله محمد بن المتوكل على الله أبي الفضل جعفر بن محمد بن هارون، وقيل: اسمه: الزبير، تُوفي في شعبان سنة خمس وخمسين ومئتين، بعد أن خُلع بخمسة أيام، أُدخل الحمام، فعطش فيه حتى غُشي عليه، وهو يطلبُ الماء، ويمنعونه، ثم أُخرج، وهو يلهثُ عطشاً، فدُفع إليه كوزٌ مملوءٌ بالماء والثلج، فشربَه، ثم سقط ميتاً، وهو يقولُ: احتلتم على قتلي، الله حسيبكم، حكاه أبو بكر الشيرازي في «الألقاب»[2].

(١) ١/ ٦٥٧، في رسم (حَجْر)، ترجمة ابن أثال حَجْر.

(٢) مترجم في «سير أعلام النبلاء» ١٢/ ٥٣٢-٥٣٥.

قال: وابنُه عبدُ الله بن المُعْتَزّ، شاعرُ الوقت[3]، بُويع بالخلافة يوماً، ومن الغدِ انتقض [ذلك]، وقُتل.

قلت: كان ذلك في أيام المُقتدر بالله أبي الفضل جعفر بن المعتضد بالله أبي العباس أحمد.

قال: ومحمدُ بنُ المُعْتَزّ المُستغفري[4]، روى عنه ولدُه جعفر الحافظ[5].

قلت: تُوفي محمدُ بنُ المُعْتَزّ بن محمد بن المُستغفري سنة أربع وتسعين وثلاث مئة.

قال: والمُعْتَزّ بنُ أبي مسلم البيهقي، روى عنه عبدُ الله ابن الفُراوي.

ومعتزُّ بنُ عبد الله بن حمزة الدِّهْقَان، عن البُوشَنْجي، وعنه الحاكم.

وأبو مسلم عبدُ الله بنُ المُعْتَزّ، عن أبي الحسين الخَفّاف.

وعبيدُ الله[6] بن المُعْتَزّ بن منصور أخوه، عن أبي طاهر حفيد ابن خُزيمة، وعنه الحدّاد.

قلت: كذا نقلتُه من خط المصنِّف، وفيه خطأ فاحش، فأبو مسلم هو والدُ البيهقي المذكور أول، أدخل المصنِّفُ بينهما ترجمة، ولم يُعَرِّف أبا مسلم بأنه والدُ الأول، وجعل عبيدَ الله المذكور أخيراً أخا أبي مسلم المذكور، وليس أخاه إنما أخو عبيد الله أبو الحسين منصورُ بنُ المعتز بن منصور بن عبد الله بن حمزة.

وقد جوّد هذه الترجمة أبو بكر ابنُ نقطة، فقال في «إكماله»:

(٣) مترجم في «وفيات الأعيان» ٣/ ٧٦-٨٠.

(٤) مترجم في «الإكمال» ٧/ ٢٦٩، و«الأنساب» ١١/ ٢٩٧ (المستغفري).

(٥) جعفر الحافظ مترجم في «سير أعلام النبلاء» ١٧/ ٥٦٤.

(٦) مترجم في «سير أعلام النبلاء» ١٧/ ٦٦٢

المُعْتَزّ بنُ أبي مسلم عبدِ الله بن المُعْتَزّ البيهقي، حدَّث عن الحاكم أبي الحسن عليِّ بن محمد بن علي الإسفراييني، حدَّث عنه أبو البركات عبدُ الله بنُ محمد الفُراوي.

والمُعْتَزّ بنُ عبد الله بن حمزة بن حفص أبو منصور الدهقان، قال الحاكم أبو عبد الله في «تاريخ نيسابور»: سمع أبا عبد الله البوشنجي، وأبا إسحاق إبراهيم بن أبي طالب.

وقال أيضاً: أبو مسلم عبدُ الله بن المُعْتَزّ النيسابوري، حدَّث عن أبي الحسين أحمد بن محمد الخَفّاف، حدَّث عنه الحافظ أبو محمد عبدُ الله بن عطاء الإبراهيمي.

وقال أيضاً: وأبو الحسن عبيدُ الله بن المُعْتَزّ بن منصور بن عبد الله بن حمزة النيسابوري، حدَّث عن أبي طاهر محمدِ بنِ الفضل بن محمد بن خُزَيمة.

وقال أيضاً: وأخوه أبو الحسين منصورُ بنُ المُعْتَزّ ابن منصور بن عبد الله بن حمزة البيهقي، حدَّث عن أبي الحسن محمد بن الحسين العلوي، حدَّث عنه إسماعيلُ بنُ أبي صالح[1] المؤذن النيسابوري. انتهى قولُ ابن نقطة.

قال: وسعدُ بنُ المعتز المهرجاني[2]، روى عنه زنكيٌّ ابنُ أبي الوفاء البيهقي.

* و[المُغَبِّر] من التغبير: عليُّ بنُ الحسين بن المُغَبِّر[3]، حدَّث عن ابنِ أبي عُمر العَدَني، وعنه ابنُ عدي.

قلت: المُغَبِّر هذا: بضم الميم، وفتح الغين المعجمة، وكسر الموحدة المشددة، تليها راء.

* قال: والمُغْتَرّ، والمُعَثَّر، معدوم.

قلت: الأول: بسكون الغين المعجمة، تليها مثناة فوق مفتوحة، مع تشديد الراء.

والثاني: بفتح العين المهملة، تليها مثلثة مفتوحة مشددة، ثم الراء مخففة، مع ضم الميم فيهما.

* قال: مَعْبد، عدَّة.

قلت: هو بفتح أوله، وسكون العين المهملة، وفتح الموحدة، تليها دال مهملة.

* قال: و[مُعَيْد] بالضم وياء.

قلت: مثناة تحت ساكنة، مع فتح العين المهملة، وضم الميم.

قال: أبو مُعَيْد حفصُ بنُ غَيْلان[4].

قلت: دمشقي، روى عن مكحول، وطاووس، ومجاهد، وعنه الوليدُ بنُ مسلم.

قال: وعبدُ الله بنُ مُعَيْد، حَرَّاني، عن النضر بن عربي في «مسند» أبي عوانة، شيخ.

قلت: لم أره في «تاريخ الرقة» لأبي علي محمد بن سعيد الحَرّاني، ولا في «تاريخ الجزريين» لأبي عَرُوبة الحَرّاني[5].

أما عبدُ الله بنُ مَعْبَد الزِّمَّاني[6]، الراوي عن أبي قتادة، وأبي هريرة: فاسمُ أبيه بفتح الميم، وسكون العين المهملة، تليها موحدة مفتوحة، كالأول.

وكذلك عبد الله بن مَعْبَد بن عَبَّاس الهاشمي[7]، روى عن عمه عبدِ الله بن عباس، وعنه ابنُه إبراهيم، وابنُ أبي مُلَيكة.

---

(١) في «الاستدراك»: إسماعيل بن صالح.

(٢) مترجم في «استدراك» ابن نقطة، ووقع في «التبصير» ٤/ ١٣٧٢: سعيد بدل سعد.

(٣) مترجم في «الإكمال» ٧/ ٢٦٨، وهو علي بن الحسين بن خالد أبو الحسن بن المغبر الفهري، كذا سماه ابن ماكولا.

(٤) من رجال التهذيب.

(٥) وانظر أيضاً «الإكمال» ٧/ ٢٦٤، و«التبصير» ٤/ ١٢٩٨.

(٦) من رجال التهذيب.

(٧) من رجال التهذيب.

* قال: مُعَاذ، واضح.

قلت: هو بضم أوله، وفتح العين المهملة، تليها ألف، ثم ذال معجمة.

* قال: و[مُعَان] بالنون: مُعَان بنُ رِفَاعة[١].

قلت: دمشقي، وقيل: حمصي، حدَّث عن أبي الزُّبَير، وغيره، وعنه الوليدُ بنُ مسلم، وبقية.

قال: ومُعَان بن الأسود بن قيس[٢]، عن أبيه.

ومُعَان أبو صالح[٣]، عن الثوري.

ومُعَان أبو حمضة، شيخٌ لعليِّ بن المَدِيني.

قلت: كذا وجدتُه بخط المصنِّف، وهو وهم، إنما هو مُعَانُ بنُ حمضة، وكنيتُه أبو محفوظ القيسي البصري، ذكره على الصواب ابنُ ماكولا في حرف الميم[٤]، وقبله في حرف الحاء المهملة[٥]، وقاله المصنِّفُ في حرف الحاء المهملة[٦]: مُعَان بن حَمْضَة، على الصواب، لكنه أعاده بكنيته وتغيير اسمه، فاضطرب فيه، وقد تقدَّم التنبية عليه هناك. والله أعلم.

قال: وأبو مُعَان[٧]، عن ابن سيرين، وعنه عَمَّارُ بنُ سيف.

وعبدُ الحميد بن مُعَان، أبو الشهم، حكى عنه سعيدُ ابنُ عُفَير.

قلت: حكاه الأميرُ[٨] عن ابن يونس، ثم أعاده بنسبه وكنيته، لكنه سمَّاه عبدَ المجيد، بتقديم الميم، بعدها جيم، وقال: ذكر أيضاً ابنُ يونس، فإن كان حقَّقه، وإلا انقلب عليه عبدُ الحميد إلى عبد المجيد. انتهى.

* قال: و[مُعَاز] بزاي: زفرُ بنُ الحارث بن مُعَاز الكلابي[٩]، سيدُ قيس، شهد مَرْج راهط.

* قلت: المُعْتَزِلي: بضم أوله، وسكون العين المهملة، وفتح المثناة فوق، وكسر الزاي واللام معاً، نسبةً إلى مَذْهب الاعتزال الذي منبعه الآسنُ الخبيثُ من واصلِ بن عطاء أبي حُذَيفة الغَزّال الضَّبِّي مولاهم، ويُقال: مولى بني مخزوم، وكان بليغاً متشدقاً، لكنه كان يلثَغُ بالراء، فيجعلُها غيناً، فكان إذا تكلَّم يُبدل ما جاء في كلامه فيه بغيره من نظائره، وقيل فيه:

ويجعلُ البُرَّ قمحاً في تَصَرُّفِهِ
وخالفَ الراءَ حتى احتال للشعرِ
ولم يُطِق مَطَراً والقولُ يعجلُهُ
فَعَاذَ بالغيثِ إشفاقاً من المَطَرِ

وُلد واصلٌ سنة ثمانين بالمدينة، وكان يجلسُ إلى الحسن البصري، فلما ظهر بين أهلِ السُّنَّةِ القولُ من الخوارج بتكفير أهلِ الكبائر، ومن المرجئةِ بجعلهم إيمان أهل الكبائر كإيمان جبريل وميكائيل، ابتدع واصلٌ قولَه في المنزلة بين المنزلتين، الذي هو أحد أُصول المعتزلة الخمسة، فقال: الفاسقُ من هذه الأمة لا مؤمنٌ ولا كافر، ثم أظهر قبائح أُخر، فطرده الحسن عن مجلسه، فاعتزل عنه، وجلس عند سارية في مسجد البصرة، وجلس إليه عَمرو بنُ عُبيد في أناسٍ، فقيل لهم: معتزلون، مات واصلٌ سنة إحدى وثلاثين ومئة[١٠].

---

(١) من رجال التهذيب.
(٢) مترجم في «استدراك» ابن نقطة.
(٣) مترجم في «الإكمال» ٧/ ٢٧٢.
(٤) في «الإكمال» ٧/ ٢٧٢.
(٥) في رسم (حَمْضَة) في «الإكمال» ٢/ ٥٠٨.
(٦) ٣/ ٣٢١.
(٧) مترجم في «التاريخ الكبير» ٩/ ٧٥، و«الإكمال» ٧/ ٢٧٣.
(٨) في «الإكمال» ٧/ ٢٧٣.
(٩) مترجم في «الإكمال» ٧/ ٢٧٣، و«الوافي بالوفيات» ١٤/ ١٩٩، ٢٠٠.
(١٠) مترجم في «سير أعلام النبلاء» ٥/ ٤٦٤، ٤٦٥.

وقال فيه أبو الفتح الأزدي: رجلُ سوءٍ كافر، حكاه المصنِّفُ في «الميزان»[١].

ولا يغترنَّ امرؤٌ بما ذكر محمدُ بنُ عمران المَرْزُباني في كتابه المُضِلّ الذي سمَّاه «المرشد» في ترجمة واصلٍ من الثناءِ عليه والمدح له، كما فعل بغيره من رؤوس المعتزلة في هذا الكتاب، فإنَّ المرزباني على مذهبه الخبيث.

ولواصلٍ كتاب «أصناف المرجئة»، وكتاب «التوبة»، وكتاب «معاني القرآن»، وكان يتوقفُ في عدالة أهل الجمل، وخاض بشقاوته في أمر الصحابة رضي الله عنهم، وأرضاهم.

* و[المُغَيْرِبي] بضم الميم أيضاً، ثم غين معجمة مفتوحة، ثم مثناة تحت ساكنة: بَيْلِيْكُ بن عبد الله المُغَيْرِبي، سمع من المسلم بن محمد بن مكي بن عَلّان، وحدَّث، فسمع منه بحلب محمد بن طغريل، وعمر ابنُ العجمي، وآخرون.

وبكتوت المُغَيْرِبي، حدَّث عن المسلم بن محمد أيضاً، وسمع منه الأمين محمدُ بنُ إبراهيم بن الواني، وابنه الشرفُ عبد الله، وغيرُهما.

* قال: المُعْتَق: بفتح المثناة، عن ابن مسعود.

قلت: هو بضم أوله، وسكون العين المهملة، وفتح المثناة فوق، تليها قاف، حديثه في الكوفيين، ذكره عبدُ الغني بنُ سعيد[٢]، وابنُ ماكولا[٣].

ومُعْتَقُ بنُ حوراء الزبيدي، شاعرٌ ذكره المَرْزُباني[٤].

* قال: و[المُعْنِق] بنون مكسورة: يزيدُ بن المُعْنِق[٥]، عن الحسن البصري، وعنه أيوبُ السختياني.

قلت: والمُعْنِقُ لِيَمُوت[٦].

ومُعْنِقُ بنُ سلامة السَّدُوسي الجَزَري، شاعر[٧].

* المُعْتَلِي: بضم الميم، وسكون العين المهملة، وفتح المثناة فوق، وكسر اللام، تليها الياء آخر الحروف ساكنة: يحيى بنُ علي بن حَمُّود بن ميمون العلوي، سُمِّي بالخلافة بالأندلس، ولُقِّب بالمُعْتَلي في سنة ثلاث عشرة وأربع مئة، وقُتل في بعض حروبه سنة سبع وعشرين وأربع مئة[٨].

* و[المَغِيْلي] بفتح الميم، تليها غين معجمة مكسورة، ثم مثناة تحت ساكنة، وبعد اللام ياء النسب، نسبة إلى مَغِيْلة: قبيلة من البربر.

منها: أبو بكر المَغِيْلي الأندلسي الشاعر، كان إمامَ الحكم المستنصر، ولا يُعرف اسمه[٩].

* قال: مُعْتَمّ.

قلت: بضم أوله، وسكون العين المهملة، وفتح المثناة، تليها ميم مشددة.

قال: عبدُ الله بنُ مُعْتَمّ، أميرٌ من أمراء يوم القادسية، قاله سيف.

قلت: لفظُ سيفِ بن عُمر: كان على إحدى المُجَنِّبتين

---

(١) ٤/ ٣٢٩.

(٢) في «المؤتلف والمختلف» ص١١٤.

(٣) في «الإكمال» ٧/ ٢٦٦.

(٤) في «معجم الشعراء» ص٤٤٢.

(٥) مترجم في «التاريخ الكبير» ٨/ ٣٦٠، و«الإكمال» ٧/ ٢٦٦.

(٦) في الأصل بعده بياض، وقد جاء في «النهاية» لابن الأثير في مادة (عنق): ومنه الحديث: أنه بعث سرية، فبعثوا حرام بن ملحان بكتاب رسول الله ﷺ إلى بني سُلَيم، فانتحى له عامرُ بنُ الطفيل، فقتله، فلما بلغ النبيَّ ﷺ قتلُه، قال: «أعنق ليموت»، أي: إن المنية أسرعت به وساقته إلى مصرعه.

وقد قيَّد ابنُ حجر المعنق هذا بتشديد النون في «التبصير» ٤/ ١٢٩٨، وسياق ما ذكره ابن الأثير يقتضي عدم التشديد.

(٧) ذكره المرزباني في «معجم الشعراء» ص٤٤٩.

(٨) مترجم في «سير أعلام النبلاء» ١٧/ ١٣٧.

(٩) مترجم في «الإكمال» ٧/ ٢٧٢، و«الأنساب» ١١/ ٤٢٤.

يوم القادسية، حكاه الأمير[١].

قال: و[مَغْنَم] بمعجمة، ونون.

قلت: النون مفتوحة كالميم الأولى، مع تخفيف الأخيرة.

قال: عبدُ الله بنُ مَغْنَم، له صحبة، وقال أبو نعيم: هو عبدُ الله بن مَعَتِّم، وقيل: بن مَغْنَم، حديثُه عند سليمان بن شهاب. وقال ابنُ عبد البر فيه: عبدُ الله بن المعتمر، بزيادة راء. قال ابنُ نقطة: صوابُه: مُعَتِّم، بتشديد المثناة.

قلت: لما حكى ابنُ نقطة كلامَ أبي نُعيم المذكور، ذكر بعده، فقال: وفي خطه: مُعَتِّم، بفتح العين المهملة، وكسر التاء المشددة، وهو أصوب[٢]. انتهى.

وأما ابنُ عبد البر، فقال[٣]: عبد الله بن معشر[٤] الكندي، ويُقال: ابن المعتمر، روى عنه سليمانُ بنُ شهاب العبسي، له حديثٌ واحد في الدجال، لا أعرف له غيره. انتهى.

وجزم ابنُ مَنْده، وابنُ الجوزي بالقول الأول، وهو ابنُ مَغْنَم، بفتح الميم والنون، بينهما الغينُ المعجمة ساكنة، وأُرى هذا والذي ذكره الأميرُ عن سيف واحداً اختُلف في اسم أبيه، وهو الذي فتح الموصل في قول [ابن] إسحاق، وسيفِ بن عمر. والله أعلم.

* قال: وأبو مُقِيم، ظاعن الزُّبَيْري[٥]، فرد، سمع ابنَ مَلَّة.

قلت: كنيتُه: بضم الميم، وكسر القاف، وسكون المثناة تحت تليها ميم، وهو ظاعنُ بنُ محمد بن محمود الخياط البغدادي، تُوفي سنة أربع وثمانين وخمس مئة.

* قال: **مَعْتُوق**، كثير.

قلت: هو بفتح أوله، وسكون العين المهملة، وضم المثناة فوق، وسكون الواو، تليها قاف.

* قال: و[**مَعْيُوف**] بياء وفاء.

قلت: الياء مثناة تحت.

قال: **مَعْيُوفُ** بنُ حُميد[٦]، عن الهيثم بن جَمِيل.

قلت: كنيتُه أبو حُميد.

قال: وعبد السميع بنُ أحمد بن محمد بن مَعْيُوف[٧]، حدَّث بدمياط، روى عنه أبو معشر الطبري.

قلت: وسعيدُ بنُ يزيد بن مَعْيُوف الحَجُوري[٨]، روى عنه ابنُ جوصا، وجعفرُ بن درستويه، وقال في روايته عنه: وكان من الأبدال، وكان ثقة. انتهى.

وأبو الحسن أحمدُ بنُ محمد بن أحمد بن الربيع بن يزيد ابن مَعْيُوف الدمشقي، من أهل قرية عين ثَرْما من الغوطة، حدَّث عن السلم بن مُعَاذ بن السلم، وطائفة، وعنه أبو نصر ابنُ الجبان، وغيره، ذكره ابنُ عساكر في «التاريخ»[٩].

ومن بني مَعْيُوف المذكور: داودُ بنُ محمد، من أهل القرية المذكورة، حدَّث عن أبي عمرو المخزومي، ونُمير ابن أوس بن نمير بن أوس الأشعري، ذكره ابنُ عساكر أيضاً[١٠]، وأراه أخا أحمد المذكور قبله. والله أعلم.

---

(١) في «الإكمال» ٧/ ٢٧٣.

(٢) لفظ «وهو أصوب» لم يرد في نسخة المتحف البريطاني من «الاستدراك».

(٣) في «الاستيعاب» ٢/ ٣٣١ (بهامش الإصابة).

(٤) تحرف في مطبوع «الاستيعاب» إلى معتمر.

(٥) مترجم في «تكملة» المنذري ١/ برقم (٤٠).

(٦) مترجم في «استدراك» ابن نقطة: باب معيوف ومعتوق.

(٧) مترجم في «استدراك» ابن نقطة.

(٨) نسبة إلى حجُور بن أسلم: بطن من هَمْدان، كما ذكر ابنُ الأثير في «اللباب»، وهو مترجم في «تهذيب ابن عساكر» لبدران ٦/ ١٨١.

(٩) وهو في «تهذيب ابن عساكر» لبدران ١/ ٤٤٣.

(١٠) وهو في «تهذيب ابن عساكر» لبدران ٥/ ٢١٧.

ومن هذا البلد أيضاً: أبو الفتح صدقةُ بنُ محمد بن محمد بن خالد بن مَعْيُوف الهَمْداني[١]، يروى عن أبي الجهم بن طلّاب.

وجَدُّهم مَعْيُوفُ بن يحيى الهَمْداني الحَجُوري، من أهل دمشق، ولي غزو البحر في سنة ثمان وخمسين ومئة، فقتَلَ وسَبَى، ذكره ابنُ عساكر في «التاريخ».

وذكر بعده: مَعْيُوف بن يحيى بن مَعْيُوف، ولي إمرة دمشق في أيام المأمون، وقال ابنُ عساكر: وأظنُّه ابنَ ابنِ المذكور آنفاً. انتهى.

وقع في أيام مَعْيوف بن يحيى هذا غلاءٌ بدمشق، فقيل فيه:

ما كنتُ أحسبُ أنَّ الخُبْزَ فاكهةٌ
حتى تَرَبَّعَ في الخضراءِ مَعْيُوفُ

وابنُ الأول يزيدُ بنُ مَعْيُوف بن يحيى، كان مع أبيه في غزو الروم.

وقال أبو بكر محمدُ بنُ أحمد بن يحيى بن أحمد بن يزيد ابن الحكم الحَجُوري: حدَّثني أبي، عن شُيوخِهِ، وأهل بيته، قالوا: ثم كان حميد بن مَعْيُوف يخلف أباه مَعْيُوفاً، ثم ذكر قصة سُعِي نسبتُها على بني مَعْيُوف ظُلماً إلى عيسى ابن موسى الهاشمي بالعراق، فحُمل من بني مَعْيُوف جماعةٌ إلى العراق، وثبت أمرهم، وكان لهم أرضٌ في ناحية أرزُونا، فاستوهبها الساعي من أمير المؤمنين، فوهبها له، وجعلها مقابر، وهي تُعرف بالصوافي.

* قال: المُعَذَّل، كثير.

قلت: هو بضم الميم، وفتح العين المهملة، والدال المهملة المشددة، تليها لام.

(١) مترجم في «تهذيب ابن عساكر» لبدران ٦/ ٤١٥ وهو فيه: صدقة بن محمد بن محمد بن محمد بن خالد... .

* قال: و[المُعَذَّل] بذال.

قلت: معجمة.

قال: مُعَذَّلُ بنُ غَيْلان، أبو أحمد[٢]، عن فُضَيل بن مرزوق، وعنه عمر بن شَبَّة.

والمُعَذَّلُ بنُ حاتِم[٣]، عن نصر بن علي الجهضمي.

والمُعَذَّلُ بنُ البختري[٤]، عن وهب بن زَمْعَة.

وأبو المُعَذَّل الجُرْجاني[٥]، عن زكريا بن أبي زائدة.

وأبو المُعَذَّل عطيةُ الطُّفَاوي[٦]، شيخٌ لعوف الأعرابي.

وأحمدُ بنُ المُعَذَّل بن غَيْلان البصري[٧]، وقد مرَّ أبوه، من أئمة المالكية، تفقَّه عليه إسماعيلُ القاضي.

وأخوه عبدُ الصمد بنُ المُعَذَّل، شاعرٌ، بديعُ القول[٨].

قلت: روى عنه من شعره أبو خليفة الفضلُ بنُ الحُبَاب الجُمحي، وغيرُه.

وكان أبوهما المُعَذَّل بنُ غَيْلان بن الحكم بن أعين العَبْدي أديباً شاعراً أيضاً، وكان له فيما ذكره المَرْزُباني في «معجمه»[٩] أحد عشر ابناً، وكلهم أديبٌ شاعر، وهذا من غرائب الاتفاق.

وأحمدُ بنُ المُعَذَّل آخر، وهو أبو عمرو النيسابوري، حدَّث عن أحمد بن حفص بن ميمون.

(٢) مترجم في «مؤتلف» الدارقطني ٤/ ٢١٣٣، و«الإكمال» ٧/ ٢٧٤.

(٣) مترجم في «الإكمال» ٧/ ٢٧٤.

(٤) مترجم في «الإكمال» ٧/ ٢٧٤.

(٥) مترجم في «الإكمال» ٧/ ٢٧٤.

(٦) مترجم في «التاريخ الكبير» ٩/ ٨٦، و«الإكمال» ٧/ ٢٧٤.

(٧) مترجم في «سير أعلام النبلاء» ١١/ ٥١٩-٥٢١.

(٨) مترجم في «مؤتلف» الدارقطني ٤/ ٢١٣٤، و«فوات الوفيات» ٢/ ٣٣٠.

(٩) ص٣٠٤.

قال: وزيدُ بن الـمُعَذَّل النَّمَري[١]، شيخٌ لمحمد بن مروان القطان.

ومحمدُ بنُ عبد الله بن مُعَذَّل[٢]، عن محمد بن بشر العَبْدي.

وأبو الـمُعَذَّل مُرَّة[٣]، عن[٤] عُقبة بن عبد الغافر، وعنه حمادُ بنُ زيد.

قلت: هو مُرَّةُ بنُ دَبّاب البصري، روى عنه أيضاً الـمُعَلَّى بنُ زياد وكنّاه، وقد ذكره المصنِّفُ في حرف الدال المهملة[٥]، ولم يذكر له كنية، ولا راوياً، وتقدَّم بزيادة.

وجعفر بن الـمُعَذَّل[٦]، روى عنه أسامةُ بنُ زيد، يُعَدُّ في أهلِ الحجاز.

والـمُعَذَّلُ البكري[٧]، شاعر إسلامي، قدم خراسان على المهلب، فأحسن جائزته.

* قال: و[مَعْدِل] بالفتح، ثم سكون، ثم كسر المهملة: أبو الأزهر مَعْدِلُ بنُ أحمد بن مصعب النيسابوري[٨]، عن الأصم، وعنه محمد بن يحيى بن الـمُزَكِّي.

* مُعَرِّض بن حَجّاج بن عِلَاط[٩]، قُتل يوم الجمل، وقيل: بل هو أخ الـحَجّاج[١٠] بن عِلَاط.

(١) مترجم في «الإكمال» ٧/ ٢٧٤.

(٢) مترجم في «الإكمال» ٧/ ٢٧٥.

(٣) مترجم في «التاريخ الكبير» ٨/ ٦، ٧، و«استدراك» ابن نقطة.

(٤) تحرف في «التبصير» ٤/ ١٣٠٠ إلى: بن.

(٥) رسم (دَبّاب) ١/ ٨٢٩.

(٦) مترجم في «التاريخ الكبير» ٢/ ٢٠١.

(٧) مترجم في «معجم الشعراء» للمرزباني ص٣٠٤.

(٨) مترجم في «الإكمال» ٧/ ٢٧٥.

(٩) مترجم في «مؤتلف» الدارقطني ٤/ ٢١٤٥، و«الإكمال» ٧/ ٢٧٤.

(١٠) كذا الأصل، وفي مطبوع «المشتبه» ص٦٠١: أخٌ لحجاج، وانظر ما يأتي.

قلت: مُعَرِّض هذا: بضم أوله، وفتح العين المهملة، وكسر الراء المشددة، تليها ضاد معجمة.

وكذلك مُعَرِّضُ بن جبلة بن عُلَيص، ذكره نابغة بني جعدة في قوله:

ومُعَرِّض يدعو على الأدبارِ

ذكره الدارقطني[١١]، وتابعه الأمير[١٢] باختصار.

* قال: و[مُعْرِض] بسكون.

قلت: مع تخفيف الراء.

قال: مُعْرِضُ بنُ عبد الله[١٣]، روى عنه شاصونة ابن عُبيد. أوردهما الأمير.

قلت: لم يتعرض الأميرُ لذكر الخلافِ في الأول، بل جزم بأنه ولدُ الـحَجَّاج.

* قال: مَعْرُور: البراءُ بنُ مَعْرور، وجماعة.

قلت: هو بفتح أوله، وسكون العين المهملة، وضم الراء، وسكون الواو، تليها راء ثانية.

والـمَعْرُور بن سُويد[١٤]، عن عمر، وابن مسعود، وأبي ذر، وعنه الأعمش.

* قال: و[مَعْزُوز] بزايين: مالكُ بنُ مَعْزُوز النَّهْشَلي[١٥]، عن أبيه.

وعليُّ بنُ خَلَف بن مَعْزُوز التلمساني[١٦]، عن أبي بكر بن النَّقور، وطائفة، سكن الصعيد.

(١١) في «المؤتلف» ٤/ ٢١٤٦.

(١٢) في «الإكمال» ٧/ ٢٧٤.

(١٣) مترجم في «مؤتلف» الدارقطني ٤/ ٢١٤٥، و«الإكمال» ٧/ ٢٧٤.

(١٤) من رجال التهذيب.

(١٥) ذكره وأباه الأمير في «الإكمال» ٧/ ٢٧٢.

(١٦) مترجم في «تكملة» المنذري ١/ برقم (٧٣٥) وفيات سنة ٥٩٩.

قلت: حدَّث عنه ابنُه يوسفُ بنُ أبي الحسن علي بن خَلَف بن مَعْزُوز بن فتوح المعروف أبوه بالكُومي، وحدَّث عن يوسف التاجُ أبو الحسن عليُّ بنُ أحمد الحسيني الغَرّافي.

وأبو عبد الله محمدُ بنُ مَعْزُوز، فقيهٌ سبتة، تُوفي سنة إحدى وثمانين وخمس مئة.

* قال: و[الـمَغْرُور] بغين.

قلت: معجمة وبراءين.

قال: الـمَغْرور بن سويد، أُسر يوم البحرين[1]، لا الـمَعْرور بن سويد شيخ الأعمش.

قلت: هذا الثاني بالعين المهملة، وهو التابعيُّ المشهور[2].

قال: وسَيَّار بن مَغْرُور، حدَّث عنه سِمَاكُ بنُ حرب.

قلت: وقال عبدُ الغني بنُ سعيد[3]: سَيَّار بن مَعْرور، بالعين المهملة، عن عمر، روى عنه سِمَاكُ بنُ حرب، وقيل: مغرور، ولا يقول: مغرور، بالغين المعجمة، إلّا أبو الأحوص سلّام بن سليم. خالفه الأميرُ، فذكره بغين معجمة، وقال[4]: وقال ابنُ مَعِين: أخطأ أبو الأحوص. انتهى قولُ الأمير، وهو الصوابُ في حكايةِ قولِ أبي الأحوص[5].

وقال الحسينُ بنُ جعفر بن محمد القَتَّات: سمعتُ منجاب بن الحارث يقولُ: هذا الذي قال أبو الأحوص: سَيّار بن معرور، صَحَّف فيه، إنما هو سَيّارُ بنُ مَغْرور، وهو رجلٌ منا من بني تميم. انتهى.

وقاله أبو نُعيم الفضلُ بنُ دُكين كيحيى بن مَعِين وغيره بمعجمة.

وسَيَّارٌ هذا مجهولٌ، تفرَّد عنه سماك، وحدَّث كاملُ ابنُ العلاء أبو العلاء، عن أبي صالح قال: مرَّ عليُّ بنُ أبي طالب ـ رضي الله عنه ـ بدار سَيَّار بنِ مَغْرور، فنظر إليها، وأحدَّ نظره، ثم مرَّ بدار قَطَنِ بنِ عبد الله ابن الحصين الحارثي، فقال: وهذه دارُ مَغْرورٍ آخر.

* قال: الـمَعَرّي.

قلت: بفتح أوله، والعين المهملة، وكسر الراء المشددة.

قال: أبو العلاء بنُ سليمان التَّنُوخي الأديب، وأقاربه.

قلت: أسقط المصنِّفُ اسم والد أبي العلاء، فنسبه إلى جَدِّه، وهو أبو العلاء أحمدُ بنُ عبد الله[6] بن سليمان ابن محمد بن سليمان بن أحمد بن سليمان بن داود التَّنُوخي، ولد سنة ثلاث وستين وثلاث مئة، وعَمي في صباه، وكان علَّامةً في فن الأدب، لكنه رُمي بالاتِّحاد، وفي كتابه «لزوم ما لا يلزم» أشياءُ تدل على ما رُمي به، وكان يتزهَّد، ولا يأكل اللحم، مات سنة تسع وأربعين وأربع مئة، ومن شعره:

إذا الفتى ذَمَّ عَيْشاً في شبيبتِهِ
فما يقولُ إذا عَصْرُ الشبابِ مَضَى
وقد تعوضتُ عن كُلٍّ بمشيبِهِ
فما وجدتُ لأيامِ الصِّبَا عِوَضَا
جرّبتُ دهري وأهليه فما تركتْ
لي التجاربُ في وُدِّ امرئٍ غَرَضَا

---

(١) مترجم في «مؤتلف» الدارقطني ٤/ ٢٠٤٠، و«الإكمال» ٧/ ٢٧١، ٢٧٢.

(٢) من رجال التهذيب.

(٣) في «المؤتلف» ص٦٦ في رسم (سَيَّار).

(٤) في «الإكمال» ٧/ ٢٧٢.

(٥) سيار هذا ذكره ابن حجر في «تعجيل المنفعة» ص١٧٤، ثم قال: وضبط ابنُ معين أباه بالغين المعجمة، وقال الجمهور بالمهملة.

(٦) في الأصل: عبيد الله، والتصويب من مصادر ترجمته، انظر «سير أعلام النبلاء» ١٨/ ٢٣.

قال: وميمونُ بنُ أحمد الـمَعَرِّي[١]، عن يوسف بن مُسَلَّم.

قلت: نسب المصنِّفُ يوسفَ هذا إلى جَدِّه، فهو يوسفُ بنُ سعيد بن مُسَلَّم الحافظ، وقد ذُكر قريباً[٢].

قال: وآخرون.

قلت: منهم أبو المجد بنُ عبد الله بن سليمان التَّنُوخي الـمَعَرِّي[٣]، أخو أبي العلاء المذكور آنفاً، كان شاعراً لغوياً، ثم ترك الشعر، تُوفي قبل أخيه بمدة.

* قال: والـمُعِزِّي: جماعةٌ أمراء من موالي الملك الـمُعِزّ أيبك التركماني، صاحب مصر.

قلت: لقبه: بضم الميم، وكسر العين المهملة، وتشديد الزاي، وإليه تُنسب القاهرة الـمُعِزِّية، لأنَّ جوهراً نائب الـمُعِزّ بناها، وبنى بها القصور والعلالي، وجعلها قصرين شرقياً وغربياً، ثم اتسعت خطتها بالبناء، وكثر أهلُها، وصار بها ملكُ الإسلام.

قال: وفخرُ الدين أبو القاسم بنُ صالح الخوارزمي الـمُعِزِّي، مؤدبُ أولاد مُعِزّ الدين ابنِ الوزير، مات في سنة سبعين وست مئة.

قلت: روى عن مجدِ الأئمة محمدِ بن محمد اليَمِيني، وغيره.

قال: وابنُه العلّامةُ شمسُ الدين محمدُ بنُ الـمُعِزِّي.

قلت: أخذ عنه أبو العلاء الفَرَضي[٤].

* قال: والـمَغْرِبي: خلقٌ من علماء الـمَغْرِب[٥].

قلت: بفتح الميم، وسكون الغين المعجمة، وكسر الراء، تليها موحدة، وهو الإقليم المشهور.

* قال: و[الـمَعْدِني] نسبة إلى الـمَعْدِن.

قلت: بفتح الميم، وسكون العين، وكسر الدال المهملتين[٦]، ثم نون.

قال: شرفُ الدين ذو النون بنُ أحمد بن محمد بن فضلان الـمَعْدِني، مؤلِّفُ الخطب الـمَعْدِنية المشهور، خدم بها المستنصر بالله.

وابنُه كمالُ الدين علي، أديبٌ شاعر، كتب عنه ابنُ الفُوَطي.

والـمَعْدِن: بليدة من نواحي إسعرد.

قلت: قريبة من إسعرد بديار بكر.

ويوسفُ بنُ محمد بن نصر الـمَعْدِني، حدَّث عن النجيب عبد اللطيف الـحَرَّاني.

والـمَعْدِن أيضاً: عدَّةُ مواضع:

منها: مَعْدِن البُرْم: قرية بين مكة والطائف، كثيرةُ النخل ومياه الآبار.

ومنها: مَعْدِن بني سُلَيم، من أعمال المدينة في طريق نجد.

قال: فائدة: الـمَعَرَّةُ النعمانية، بلدُ الفستق، هي منسوبةٌ إلى النُّعمان بن بشير الأنصاري رضي الله عنهما، اجتاز بها، فمات له بها ولد، فأقام أياماً حزيناً، فنُسبت إليه، كذا ذكره البَلَاذُري في كتاب «البلدان»، نقله الفَرَضي.

ومَعَرَّةُ مَصْرِين: من أعمال حلب.

قلت: مَعَرَّةُ هذه والتي قبلها: بفتح الميم والعين المهملة والراء المشددة جميعاً، ثم هاء.

---

(١) مترجم في «الإكمال» ٧/ ٣١٨، و«الأنساب» ١١/ ٣٩٨، ٣٩٩.

(٢) ص٦٦٦ في رسم (مُسَلَّم).

(٣) ذكره الأمير في «الإكمال» ٧/ ٣١٨، ونقله عنه السمعاني في «الأنساب» ١١/ ٣٩٩، ٤٠٠، وهو مترجم في «الوافي بالوفيات» ٣/ ٣٣٤، ٣٣٥.

(٤) وانظر أيضاً «التبصير» ٤/ ١٣٧٤.

(٥) انظر «الإكمال» ٧/ ٣١٨، و«الأنساب» ١١/ ٤١٩، ٤٢٠.

(٦) قيَّد السمعاني الدال بالفتح. «الأنساب» ١١/ ٣٩٧.

وبنواحي مَعَرَّة النعمان أيضاً: مَعَرَّة حِرْمة، ومَعَرَّة بَيْطَر، ومَعَرَّة علياء.

وفي نواحي أفامية: مَعَرَّة غولين[١].

وفي أعمال دمشق مَعَرَّة باشقردي.

* قال: ومَعَر، بالتخفيف.

قلت: والتحريك مهملاً.

قال: أحد عشر موضعاً[٢]، كلها قُرى بأعمال حماة وحلب، وما علمتُ أحداً يُنسب إليها.

قلت: منها مَعَرُ نَقَب: من قُرى حماة.

ومَعَر شمسين[٣]: من عمل كفر طاب، من قُرى حلب، حدَّث بها وبالتي قبلها: الحسنُ بنُ علي بن أبي بكر بن الخَلّال في سنة خمس وثمانين وست مئة.

* قال: مَعْقِل، عدَّة[٤].

قلت: هو بفتح أوله، وسكون العين المهملة، وكسر القاف، تليها لام.

* قال: ومُغَفَّل.

قلت: بضم الميم، وفتح الغين المعجمة، والفاء المشددة.

قال: عبدُ الله بنُ مُغَفَّل المُزَني[٥]، فرد.

قلت: ليس بفرد، فمن ذُريته مُغَفَّل بنُ حسان بن عبد الله بن مُغَفَّل المُزَني.

من ولده الإمامُ أبو الحسين محمدُ بنُ عبد الله بن محمد بن عبد الله بن محمد بن بشر بن مُغَفَّل بن حسان المُزَني الهَرَوي، حدَّث عن إسماعيل القاضي، وغيره، مات سنة اثنتين وخمسين وثلاث مئة.

وأخوه أبو محمد أحمدُ بنُ عبد الله بن محمد بن عبد الله ابن محمد بن بشر بن مُغَفَّل بن حسان بن عبد الله بن المُغَفَّل المُزَني[٦]، هكذا ساق نسبه أبو النضر عبدُ الرحمن ابن عبد الجبار الفامي الهَرَوي في «تاريخ هراة»، وقال: المُلَقَّب بالباز الأبيض، كان إمامَ عصرِه بلا مدافع في أنواع العلوم، مع رتبة الوزارة، وعلو القدر. انتهى. له رحلةٌ واسعة، سمع فيها خلقاً منهم إبراهيمُ ابنُ أبي طالب، روى عنه أبو بكر القَفّال، وابنُ عُقْدة، وخلقٌ، تُوفي سنة ست وخمسين وثلاث مئة في رمضان.

ومن أولاد مُغَفَّل بن حسان المذكور آخرون.

وجَدّهم الأعلى والدُ عبد الله مُغَفَّل بنُ عبد نُهْم المُزَني، صحابي أيضاً، تُوفي قبل فتح مكة، وهو أخو[٧] عبد الله ذِي البِجَادين الذي تُوفي في غزوة تبوك، وحصل له ذلك الدعاء العظيم النبوي[٨].

وأبو اليقظان مُغَفَّلُ بنُ علي بن أبي الحسن بن نصر الواسطي الواعظ[٩]، حدَّث عن أبيه بعد الثمانين وخمس مئة، وعنه عُمر بنُ يوسف بن خطيب بيت الآبار.

* قال: و[مُغْفِل]: هُبَيْبُ بن مُغْفِل، بالسكون، فرد، صحابي أيضاً.

قلت: اسمُ أبيه: بسكون الغين المعجمة، مع كسر الفاء، ذكره البخاري في «تاريخه»[١٠]، فقال: هبيب بن مُغْفِل الغفاري، صاحب النبي ﷺ، ثم روى حديثَه

---

(١) ذكر هذه المواضع ياقوت في «المشترك» ص٤٠١.

(٢) ذكرها ياقوت في «المشترك» ص٤٠١.

(٣) كذا في الأصل، وفي «المشترك»: شَمْسي. ولم يذكر ياقوت معر نقب التي ذكرها المؤلف قبل هذه.

(٤) انظر «تكملة» ابن الصابوني الترجمة رقم (٣٠٨).

(٥) في مطبوع «المشتبه» ص٦٠٣ زيادة: رضي الله عنه.

(٦) مترجم في «سير أعلام النبلاء» ١٦/ ١٨١.

(٧) تحرف في «الإصابة» ٣/ ٤٥١ إلى: وهو عم.

(٨) انظره في «أسد الغابة» ٣/ ٢٢٨.

(٩) مترجم في «تكملة» ابن الصابوني برقم (٣٠٩).

(١٠) ٨/ ٢٥٧.

في جَرِّ الإزار، وكذلك نسبه الجمهور.

وقال أبو سعيد بن يونس في «تاريخه»: ووجدتُ بخط الحافظ أبي القاسم بن عساكر: هُبَيب بن محمد ابن عمرو بن مُغْفِل بن الواقعة بن حَرَام بن غِفَار الغِفَاري، رجل من أصحاب رسول الله ﷺ، شهد فتح مصر، روى عنه أبو تميم الجيشاني، وأسلمُ مولى نُجيب، وسعيدُ بنُ عبد الرحمن الغِفَاري، ويُقال: إنه صاحب وادي هُبَيْب الذي بين مريوط والفيوم، وإنما عُرف به لأنه كان اعتزل به عند فتنة عثمان بن عفان رضي الله عنه، ثم روى ابنُ يونس حديثه في وطء الإزار خُيلاء من طرق، وروى له أثرين: قوله في قضاء دائن رمضان، وفعله في الجمع بين الظهر والعصر في وقت العصر، وفي الجمع يقول هُبَيب بن مُغْفِل كالجمهور، ولم ينسبه كما نسبه أول الترجمة. والله أعلم.

* و[المُعَقَّل] بضم الميم، وفتح العين المهملة، والقاف المشددة، عبدُ الله بن المُعَقَّل، واسم المُعَقَّل: ربيعةُ بنُ كعب، قيَّده الأميرُ، وقال[1]: ذكره مُحَسِّنُ ابنُ علي التَّنُوخي في نسب تنوخ. انتهى.

* قال: المَعْقِلي.

قلت: بفتح الميم، وسكون العين، وكسر القاف واللام.

قال: أبو العباس الأصم، نسبة إلى جده.

قلت: هو محمدُ بنُ يعقوب بن يوسف بن مَعْقِل بن سِنان بن عبد الله الأموي النيسابوري المشهور[2].

قال: وإبراهيمُ بنُ محمد بن إدريس بن مَعْقِل المَعْقِلي[3]، روى عنه أبو إسحاق المُزَكِّي.

(١) في «الإكمال» ٧/ ٢٦٥.

(٢) مترجم في «سير أعلام النبلاء» ١٥/ ٤٥٢.

(٣) مترجم في «الإكمال» ٧/ ٣١٩، و«الأنساب» ١١/ ٤٠٣.

وسعيدُ بنُ إبراهيم بن مَعْقِل النَّسَفي المَعْقِلي[4].

قلت: روى عنه سبطُه محمدُ بنُ إسماعيل بن يوسف بن يعقوب اليَعْقُوبي.

* قال: و[المُغَفَّلي]، من أولاد مُغَفَّل المُزَني.

قلت: هو عبدُ الله بن مُغَفَّل، بضم الميم، وفتح الغين المعجمة، والفاء المشددة، وتقدَّم ذكرُه آنفاً.

قال: أحمدُ بنُ أصرم بن خُزَيمة بن عبّاد بن عبد الله ابن حسان بن عبد الله بن مُغَفَّل، أبو العباس[5].

قال: وبشرُ بنُ محمد المُزَني المُغَفَّلي[6]، شيخ للبَرْقاني.

وابنُ عمه محمدُ بنُ عبد الله المُغَفَّلي[7]، شيخٌ لأبي علي بن شاذان.

قلت: هو أبو عبد الله محمدُ بنُ عبد الله بن محمد بن عبد الله بن محمد بن عبد الله بن محمد بن بشر بن مُغَفَّل ابن حسان بن عبد الله بن مُغَفَّل المُزَني الهَرَوي، كذا نسبه ابنُ نقطة، وكرَّر محمد بن عبد الله ثلاثاً[8].

* قال: مَعْمَر بن راشد[9]، وطائفة.

قلت: هو بفتح الميمين، بينهما عين مهملة ساكنة، وآخره راء.

* قال: و[مُعَمَّر] بالتثقيل.

قلت: مع ضم أوله، وفتح ثانيه.

(٤) مترجم في «استدراك» ابن نقطة: باب المُغَفَّلي والمعقلي.

(٥) مترجم في «الإكمال» ٧/ ٣١٩، و«تاريخ بغداد» ٤/ ٤٤، و«الأنساب» ١١/ ٤٢٠.

(٦) مترجم في «استدراك» ابن نقطة.

(٧) مترجم في «تاريخ بغداد» ٥/ ٤٥٥، و«استدراك» ابن نقطة.

(٨) وكرره كذلك الخطيب في «تاريخ بغداد»، لكن لم يذكر اسم محمد قبل بشر.

(٩) من رجال التهذيب.

قال: مُعَمَّرُ بنُ سليمان الرَّقِّي[١]، من طبقة وكيع.

ومُعَمَّر بن يَعْمَر[٢]، شيخٌ للذُّهْلي.

وعونُ بنُ مُعَمَّر[٣].

قلت: شيخٌ لمحمد بن أبي بكر المُقَدَّمي.

قال: ومُعَمَّر بنُ أبان، عن الزُّهْري.

قلت: وحكى الدارقطنيُّ[٤] والأمير[٥] فيه أيضاً الفتح والتخفيف، مع سكون ثانيه.

قال: ومُعَمَّر بن خالد السُّرُوجي، ويُقال فيه: مَعْمَر.

قلت: كالخلافِ في الذي قبله، لكن المصنِّفَ وهم في اسم أبيه، فسمّاه خالداً، فيما وجدتُه بخطه، وإنما هو ابنُ مَخْلَد، بميم مفتوحة، وخاء معجمة ساكنة، تليها لام مفتوحة، ثم دال مهملة، كذلك نسبه عبدُ الغني بنُ سعيد[٦]، وأبو القاسم بنُ مَنْده في «المستخرج»، والأميرُ في «الإكمال»[٧]، وغيرُهم، حتى المصنِّف قاله في «الكاشف»[٨]: معمر بن مخلد السُّرُوجي، وقيل: معمر، عن حماد بن زيد، وعُبيد الله بن عمرو، وعنه هلالُ بنُ العَلَاء، والفضلُ الرُّخَامي، تُوفي بمَلَطْيَة سنة إحدى وثلاثين ومئتين. انتهى.

قال: وشهابُ بنُ مُعَمَّر البَلْخي[٩].

وابنُ أخيه مُعَمَّرُ بنُ محمد البَلْخي[١٠].

قلت: كنيتُه أبو شهاب، روى عن عَمِّه المذكور شهابِ ابنِ مُعَمَّر بن يزيد بن بلال العَوْفي، وعن عصام ابن يوسف البَلْخي.

قال: ومحمدُ بنُ مُعَمَّر، رجلٌ أخباري في أيام الجاحظ.

قلت: يُقال له: العَتَّابي[١١].

وهو غيرُ محمد بن مُعَمَّر[١٢] الذي روى ابنُ أبي الدنيا، عن محمد بن العباس، عنه، حكى عن المُفَضَّل ابن فَضَالة.

قال: ومُعَمَّرُ بنُ محمد بن عُبيد الله بن أبي رافع[١٣].

قلت: روى عن أبيه، عن جدِّه، عن أبي رافع، روى عنه عبّاسٌ الدُّوري، وغيره.

قال: ومُعَمَّر بنُ يحيى بن سام[١٤]، على الصحيح، ويقال: مَعْمَر، فالله أعلم.

قلت: قاله البخاري[١٥]: مَعْمَر، بالفتح والسكون مخففاً.

قال: ومحمدُ بنُ عبد الله بن مُعَمَّر، أخذ عنه ابنُ حنزابة بطبرية.

وأبو المُعَمَّر الأنصاري[١٦]، محدِّثٌ في أيام ابن ناصر.

قلت: اسمُه المُبَارَكُ بنُ أحمد بن عبد العزيز بن المُعَمَّر، سمع من نصر بن البَطِر، وطبقتِه، تُوفي في

---

(١) من رجال التهذيب.

(٢) من رجال التهذيب.

(٣) مترجم في «مؤتلف» الدارقطني ٤/ ٢٠٢٦، و«الإكمال» ٧/ ٢٧٠.

(٤) في «المؤتلف والمختلف» ٤/ ٢٠٢٧.

(٥) في «الإكمال» ٢/ ٢٧٠.

(٦) في «المؤتلف» ص١١١.

(٧) ٧/ ٢٧٠.

(٨) ٣/ ١٤٦.

(٩) من رجال التهذيب.

(١٠) مترجم في «مؤتلف» الدارقطني ٤/ ٢٠٢٥، و«الإكمال» ٧/ ٢٦٩.

(١١) مترجم في «الإكمال» ٧/ ٢٧٠.

(١٢) مترجم في «الإكمال» ٧/ ٢٧٠.

(١٣) من رجال التهذيب.

(١٤) من رجال التهذيب.

(١٥) في «التاريخ الكبير» ٧/ ٣٧٧، ٣٧٨.

(١٦) مترجم في «استدراك» ابن نقطة.

شهر رمضان سنة تسع وأربعين وخمس مئة.

قال: وأبو البقاء مُعَمَّرُ بنُ محمد الحبال، شيخٌ للسِّلَفي، مُعَمَّرٌ، ثقة[١].

قلت: هو ابنُ محمد بن علي بن إسماعيل الكوفي، تُوفي سنة تسع وتسعين وأربع مئة.

قال: والـمُعَمَّرُ بنُ علي بن أبي عمامة[٢]، عن ابن غَيْلان.

قلت: هو ابنُ علي بن الـمُعَمَّر، كنيتُه أبو سعد ابنُ أبي عمامة البغدادي الواعظ، حدَّث عنه أبو الـمُعَمَّر الأنصاري المذكور قبلُ، تُوفي ابنُ أبي عمامة سنة ست وخمس مئة.

وأخوه عثمانُ بنُ علي بن الـمُعَمَّر بن أبي عمامة، سمع ابنَ غيلان أيضاً، ذكره المصنِّفُ في «الميزان»[٣]، وقال: شاعرٌ هجَّاء يُخِلُّ بالصلوات. انتهى.

قال: والـمُعَمَّر بنُ محمد بن جامع البيع[٤]، عن الجوهري.

قلت: أسقط المصنِّفُ من نسبه رجلين، فهو الـمُعَمَّرُ ابنُ محمد بن الحسين بن محمد بن جامع، روى أيضاً عن أبي الحسين محمد بن الآبنوسي، وأبي بكر الخطيب، تُوفي سنة أربع عشرة وخمس مئة.

قال: وعُمر بنُ محمد بن مُعَمَّر، ابنُ طبرزد، مسندُ وقته[٥].

قلت: وآخرون، منهم:

(١) مترجم في «استدراك» ابن نقطة.

(٢) مترجم في «استدراك» ابن نقطة.

(٣) ٣/ ٤٩.

(٤) مترجم في «استدراك» ابن نقطة.

(٥) مترجم في «سير أعلام النبلاء» ٢١/ ٥٠٧.

خالدُ بنُ مُعَمَّر السَّدُوسي[٦]، وفدَ على معاوية، فوصله، وولّاهُ أرمينية، فسُقي بنَصِيبين شربة، فمات، فقبرُه بنَصِيبين، فيما ذكره أبو عبيدة مَعْمَر بن المثنى، وفيه يقولُ الأعورُ الشَّنِّي يُخاطب معاوية:

مَعَاوِي أكرِمْ خالدَ[٧] بنَ مُعَمَّرِ

ومُعَمَّرُ بنُ سورة التميمي، له ذكر في حرب أبي الهندام.

ومُعَمَّرُ بنُ عبد الله بن بسطام، تُوفي بمصر سنة سبع وأربعين وأربع مئة، ذكره ابنُ عساكر، وقال: له ذكر، ولا أعرفُ له رواية. انتهى[٨].

قال: وإذا أتى الـمُعَمَّر، باللام، أُمِنَ اللَّبْسُ.

* الـمَعْمَري.

قلت: بفتح الميمين، بينهما العين المهملة ساكنة.

قال: أبو سفيان محمدُ بنُ حُميد[٩]، لرحلته إلى مَعْمَر.

قلت: وابنُه أبو محمد القاسمُ بنُ أبي سفيان الـمَعْمَري[١٠]، روى عنه قُتيبة، وأضرابُه.

قال: وسبطُه الحسنُ بنُ علي بن شبيب الـمَعْمَري الحافظ[١١].

(٦) مترجم في «مؤتلف» الدارقطني ٤/ ٢٠٢٥، و«الوافي بالوفيات» ١٣/ ٢٦٤.

(٧) في «الوافي بالوفيات»: أَمُر. وعجز البيت:

فإنك لولا خالدٌ لم تُؤَمَّرِ

وفي «الوافي»: معاوي لولا خالدٌ لم تُؤَمَّرِ.

(٨) وانظر أيضاً «التبصير» ٤/ ١٣٠٤-١٣٠٦.

واستدرك ابن حجر:

* مُعْمِر: بالضم وسكون العين المهملة وكسر الميم الساكنة، في «التبصير» ٤/ ١٣٠٦.

(٩) من رجال التهذيب.

(١٠) من رجال التهذيب.

(١١) مترجم في «سير أعلام النبلاء» ١٣/ ٥١٠.

قلت: روى عن جَدِّه أبي سفيان المذكور، وطائفةٍ، وآخرُ من حَدَّث عنه أبو بكر محمدُ بنُ أحمد بن محمد الجُرجاني المُفِيد.

قال: ونافلتُه أبو بكر محمدُ بنُ عبد الله بن سفيان بن أبي سفيان المَعْمَري البغدادي[١]، نزيل البصرة، عن محمد بن الفرج الأزرق، والحارثِ بنِ أبي أسامة، وعنه الدارقطني، وأبو عمر الهاشمي، وجماعة.

وعثمانُ بنُ عمر المَعْمَري التيمي[٢]، عن الزُّهري.

قلت: وأبو بكر أحمدُ بنُ علي بن يحيى بن عوف بن الحارث بن الطُّفَيل بن أبي مَعْمَر عبد الله بن سخبرة الأزدي المَعْمَري[٣]، عن يحيى بن صاعد، وغيره، وعنه الحسنُ بنُ محمد الخَلّال، وكان ثقة، قاله أبو الفضل محمدُ بنُ طاهر المَقْدِسي.

وأبو أحمد عبدُ الرحمن بن إسحاق بن إبراهيم المَعْمَري الفامي، حدَّث عن الحسين بن محمد السُّيُوري السَّرّاج، وعنه أبو محمد الحسنُ بنُ أحمد بن السمرقندي الحافظ.

* قال: و[المُعَمَّري] بالتثقيل: إسحاقُ بنُ حُصَين المُعَمَّري[٤]، صاحب مُعَمَّر الرَّقِّي.

وابنُه إسماعيلُ بنُ إسحاق المُعَمَّري[٥]، هو ابنُ بنت مُعَمَّر بن سليمان، سمع أحمدَ بنَ حنبل والناس، وعنه ابنُ نُجيح، ومحمدُ بنُ المُظَفَّر الحافظ.

قلت: ابن نُجَيح هو محمدُ بنُ العَبّاس بن نُجَيح.

(١) مترجم في «تاريخ بغداد» ٥/ ٤٥١، و«الأنساب» ١١/ ٤٠٦، ٤٠٧.

(٢) مترجم في «التاريخ الكبير» ٦/ ٢٣٩، و«الإكمال» ٧/ ٣١٧، و«الأنساب» ١١/ ٤٠٦.

(٣) مترجم في «الأنساب» ١١/ ٤٠٧.

(٤) مترجم في «الإكمال» ٧/ ٣١٧، و«الأنساب» ١١/ ٤٠٨.

(٥) مترجم في «الإكمال» ٧/ ٣١٧، و«الأنساب» ١١/ ٤٠٨.

* قال: المَعْنِي، عدَّه.

قلت: هو بفتح أوله، وسكون العين المهملة، وكسر النون، تليها ياء النسب.

قال: كعَلِيِّ بنِ عبد الحميد[٦].

قلت: حدَّث عن عبد العزيز بن الماجشون، وغيره، وعنه أحمدُ بنُ أبي خيثمة، وطائفة.

قال: وأبو يزيد عبدُ الرحمن بنُ مصعب[٧].

قلت: كأنَّ المصنِّفَ استأنف، فقال: وأبو يزيد، وهذا هو القَطّان، كوفي نَزَلَ الرَّيّ، حدَّث عن سفيان الثوري، وغيره.

قال: ويوسفُ بنُ حمّاد، شيخٌ لمسلم.

قلت: وحدَّث عنه أيضاً التِّرمذي، والنَّسائي، وابنُ ماجه، بصري، كنيتُه أبو يعقوب، تُوفي سنة خمس وأربعين ومئتين.

قال: ومَرْثَد بن وَدَاعة، أبو قُتَيْلة المَعْنِي[٨]، عن عبد الله بن حوالة.

قلت: ذكره مسلمٌ في كتابه «الطبقات» في الطبقة الثانية من تابعي أهل الشام، وقال في «الكنى»[٩]: أبو قُتَيلة مَرْثَد ابن وَدَاعة المَعْنِي الحمصي، عن عبد الله بن حَوالة، روى عنه خالدُ بن مَعْدان، وحُمَير بن يزيد. انتهى.

وقال ابنُ مَنْده: وأبو قُتَيلة هذا من تابعي حمص. انتهى.

وذكر البخاريُّ في «تاريخه»[١٠] أن له صحبة، وروى له عن المسندي، حدَّثنا شَبَابة، حدَّثنا حَريز، سمع حُمَير

(٦) من رجال التهذيب.

(٧) من رجال التهذيب، وسيرد ذكر ولده يزيد في الصفحة التالية.

(٨) من رجال التهذيب.

(٩) ورقة ٩٢ (نسخة الظاهرية المصورة في دار الفكر).

(١٠) ٧/ ٤١٥.

ابن يزيد الرحبي قال: رأيتُ أبا قُتَيلة مَرْثَد بن وَدَاعة صاحبَ النبي ﷺ يُصلي، ربما قتل البرغوث في الصلاة.

وروى ابنُ مَنْده في ترجمة مَرْثَد هذا من «المعرفة» بإسنادٍ له عن بقية، عن بَحِير بن سعد، عن خالد بن مَعْدان، عن أبي قُتَيلة، أنَّ النبي ﷺ قام في حجة الوداع، فقال: «إنه لا نبي بعدي، ولا أُمَّة بعدكم».

وذكره ابن أبي خيثمة في المعروفين بالكنى من الصحابة ممن لا يعرف اسمه في «التاريخ».

وقال أبو حاتم الرازي[1]: ليست له صحبة. انتهى.

قال: ويزيدُ بنُ عبد الرحمن بن مصعب الـمَعْنِي[2]، عن أبيه.

قلت: تقدَّم ذكرُ أبيه[3].

* قال: و[الـمُغَنِّي] نسبة إلى الغناء، بَرْبَر الـمُغَنِّي[4]، حكى عن مالك.

وعمرو بن بانة الـمُغَنِّي، أخباري[5].

قلت: تقدم ذكرُ الاثنين في حرف الموحدة[6].

قال: وآخرون.

قلت: منهم أبو الحسن عليُّ بنُ الحسن بن سعيد الدمشقي[7] الـمُغَنِّي، حدَّث عن أبي بكر الخطيب، وعنه أبو القاسم ابنُ عساكر، فقال: حدَّثنا عليُّ بنُ الحسن بن سعيد بعد توبته من الغناء. انتهى.

* قال: و[الـمُعَبِّي] بموحدة ثقيلة.

(١) فيما نقله عنه ابنه في «الجرح والتعديل» ٨/ ٢٩٩.
(٢) مترجم في «استدراك» ابن نقطة.
(٣) في الصفحة السابقة.
(٤) مترجم في «الإكمال» ٧/ ٢٧٦، و«الأنساب» ١١/ ٤٢٢.
(٥) مترجم في «استدراك» ابن نقطة: باب المعني... .
(٦) ١/ ١٧٤، ٢١٢ في رسمي (بانة) و(بربر).
(٧) مترجم في «استدراك» ابن نقطة: باب المعني والمغني.

قلت: والعين المهملة.

قال: الحسن بن نصر بن الـمُعَبِّي[8]، عن أبي القاسم ابن البُسْري، وعنه السمعاني.

وأحمدُ بنُ علي بن أحمد بن سلامة البصري ابنُ الـمُعَبِّي[9]، عن أبي علي التستري.

قلت: ذكرتُه في ترجمة الـجَبُّلي من حرف الجيم[10].

قال: وأبو بكر محمد بن خَطّاب الكوفي الـمُعَبِّي[11]، عن أبي سعد الماليني، وطبقته.

قلت: هو محمدُ بنُ الخطاب بن محمد بن خَطّاب بن أحمد بن يعمر بن حماد بن الفضل بن الخطاب بن رزين، تُوفي في جمادى الآخرة، من سنة تسع وخمسين وأربع مئة.

قال: تنبيه: كرمانيُّ بنُ عمرو الأزدي الـمَعْنِي، شيخٌ لإسحاق بن شاذان، وهم ابنُ نقطة فيه، فقال: الـمُغَنِّي.

قلت: وجدتُ ابن نقطة ذكره بالغين المعجمة، كما حكاه المصنِّف، فصحَّفه، وإنما هو بالمهملة من بني مَعْن بن مالك بن فَهْم بن غَنْم بن دَوْس، بطن من الأزد، وهو أخو معاوية[12] بن عمرو، شيخ البُخاري، وقد ذكرتُهما في حرف الكاف[13].

* قال: و[الـمُعَنَّى] بمهملة وألف: الـمُعَنَّى بنُ حارثة[14]، أخو المثنّى، ومسعود، شهدوا الفتوح مع خالد بن الوليد.

* الـمِعْولي: بالكسر، كذا قيَّده ابنُ نقطة.

(٨) مترجم في «استدراك» ابن نقطة.
(٩) مترجم في «استدراك» ابن نقطة.
(١٠) ٢/ ٢٠٠.
(١١) مترجم في «استدراك» ابن نقطة.
(١٢) من رجال التهذيب.
(١٣) رسم (الكرماني) ص٥٧٢.
(١٤) مترجم في «مؤتلف» الدارقطني ٤/ ٢١٣٠، و«الإكمال» ٧/ ٢٧٦.

قلت: وكذلك العِزُّ ابنُ الأثير في «تهذيب الأنساب»[١]، وذكر أنه الصواب، وفيه نظر، فإنَّ هذه النسبة إلى مَعْوَلَة بن شُمس بن عمرو بن غَنْم، بطن من بني زَهْران بن الأسْد، قاله الأصمعي بفتح الميم، والعين المهملة، وهي مسكنة.

وكذلك ذكره ابنُ الكلبي بالفتح في «الجمهرة»[٢].

وقال أبو سعيد الحسنُ بنُ عبد الله السِّيرافي: مَعْوَلَة ابن شُمس، بفتح الميم، وسكون العين المهملة، وفتح الواو مخففة.

وقاله بالفتح أيضاً أبو حيان التَّوحيدي وغيرهم.

وصحح الفتحَ أبو العباس أحمدُ بنُ فرج الإشبيلي الحافظ، فيما وجدتُه.

قال: غَيْلان بن جَرِير البصري[٣]، عن أبي بُردة، وعنه حمادُ بنُ زيد.

قلت: غَيْلان هذا روى أيضاً عن أنس بن مالك، ولم أرَ له صحابياً غيره، وروى أيضاً عن مُطَرِّف بن عبد الله، وطائفة.

قال: والصَّلْتُ بنُ طريف الـمَعْوَلي[٤]، عن الحسن، وعنه سلمُ بن قُتيبة.

* و[الـمَعْوَلي] بالفتح، كما قيَّده ابنُ السمعاني: عُمارةُ ابنُ مِهْران الـمَعْوَلي البصري[٥]، عن الحسن، وغيره.

قلت: في تفرقة المصنِّف بين المكسور والمفتوح من هذه النسبة نظرٌ، إنما هي نسبةٌ واحدة إلى مَعْوَلة بن شُمس المذكور آنفاً، وقد اختُلف في فتح أوله وكسره، والأكثرُ الفتحُ، وهو الأصحُّ، ومع هذا فابنُ السمعاني لم يذكر عمارة هذا[٦].

وقال البخاري في «تاريخه»[٧]: قال: قال سليمانُ بنُ حرب: كانوا يقولون: المعولي، وليس بالمعولي. انتهى.

ووجدتُ الميم مكسورةً بخط أُبَيّ النَّرْسي في «التاريخ».

وابنُ السمعاني ذكر هذه النسبة بالفتح، وذكر منها رجلين، هما: غيلان بن جرير المذكور قبلُ، وعبد السلام ابن شعيب بن الحبحاب المعولي، بصري، يروي عن أبيه، لم يذكر أبو سعد غيرهما[٨].

* و[الـمِغْولي] بكسر الميم، تليها غين معجمة ساكنة: يحيى بن الحارث الـمِغْولي الشيرازي، حدَّث عنه إبراهيمُ ابنُ محمد الحلبي، قيَّده ابنُ الجوزي في كتابه «المحتسب».

* قال: والـمِغْزَلي، لا يلتبس.

قلت: هو بكسر الميم، وسكون الغين المعجمة، وفتح الزاي.

قال: وهو عُمر بن ظَفَر الـمَغَازلي[٩]، سمع البانياسي، ورزق الله.

قلت: تُوفي سنة اثنتين وأربعين وخمس مئة.

قال: وأخوه أحمدُ بنُ ظَفَر المقرئ[١٠].

قلت: سمع منه أبو الفضل بن ناصر، ونسبه الـمِغْزَلي، بإسقاط الألف التي ذكرها المصنِّفُ في نسبةِ عُمر، وقال ابنُ نقطة في ترجمة عُمر: وأكثر ما يُكتب له: الـمَغَازلي. انتهى.

---

(١) ٣/ ٢٣٨.

(٢) «جمهرة نسب معد الكبير» ٢/ ٢٢٧، ٢٢٨.

(٣) من رجال التهذيب.

(٤) مترجم في «التاريخ الكبير» ٤/ ٣٠٣، و«الأنساب» ١١/ ٤١٠، ٤١١.

(٥) من رجال التهذيب.

(٦) بل ذكره في «الأنساب» ١١/ ٤١١.

(٧) ٦/ ٥٠٥.

(٨) بل ذكر غيرهما، كما في مطبوع «الأنساب» ١١/ ٤١٠-٤١٢.

(٩) مترجم في «سير أعلام النبلاء» ٢٠/ ١٧٠، ١٧١.

(١٠) مترجم في «استدراك» ابن نقطة.

* قال: مُعَاوِيَة، بيِّن.

قلت: كمعاوية بن أبي سفيان رضي الله عنهما، وأكثر ما يكتب بحذف الألف، وحينئذ يلتبس بما سيُذكر إن شاء الله تعالى.

* قال: و[مَعْوِية] بفتح الميم، وسكون العين: مَعْوِيَةُ بنُ امرئ القيس، في قُضَاعة.

* و[مَغْوِيَة] مثله لكن بمعجمة: مَغْوِية[1]، في خثعم، وهو أجْرَم بنُ ناهس.

قلت: هو ابنُ ناهس بن عِفْرِس بن حَلْف[2] بن أفْتَل[3]، وهو خثعم بن أنمار بن أراش.

* قال: و[مُغْوِية] بالضم: أبو مُغْوية الأزدي عبد العُزَّى، له صحبة، ووفادة، فسمَّاه عبدَ الرحمن، وكنَّاه أبا راشد.

قلت: روى حديثَه ابنُ جَوْصا، فقال: حدَّثني عبدُ الجبار بن يحيى بن الفضل، حدَّثني أبي، عن أبيه، عن جَدِّه، عن أبي راشد الأزدي، أنه وفد على النبي ﷺ، فقال: «ما اسمك؟» قال: عبد العُزّى، قال: «أبو من؟» قال: أبو مُغْوية، فقال: «كلا ولكنك عبدُ الرحمن أبو راشد» وذكر الحديثَ. عَلَّقه الدارقطني[4]، عن ابن جَوصا.

وأخبرنا به أبو الحسن عليُّ بنُ أبي بكر بن يوسف الداراني بقراءتي عليه في مشهد أبي سليمان من داريا، أخبرنا أبو اليسر شاكرُ بنُ التقي إسماعيل، وداودُ بنُ محمد الهَمَذاني سماعاً، قالا: أخبرنا أيوبُ بنُ أبي بكر الحمامي، والتقي إسماعيلُ بنُ أبي اليسر، قالا: أخبرنا بركاتُ بنُ إبراهيم الخُشُوعي ـ قال الأول: سماعاً، وقال الثاني: إجازة ـ قال: أخبرنا هبةُ الله بنُ أحمد بن الأكفاني إجازة، أخبرنا عبدُ العزيز بنُ أحمد الحافظ سماعاً، أخبرنا عليُّ بنُ طوق الطبراني، أخبرنا أبو علي عبدُ الجبار بنُ عبد الله الخولاني، حدَّثنا محمدُ بنُ سليمان بن موسى، حدَّثنا أحمدُ بن عُمير، حدَّثنا عبدُ الجبار بن يحيى ابن الفضل بن يحيى بن عبد القَيُّوم، حدَّثني أبي، عن أبيه، عن جَدِّه، عن أبي راشد، أنه وفد على رسول الله ﷺ، فقال له: «ما اسمك؟» قال: قلت: عبد العزى أبو مُغْوِيَة، قال: «بل أنت عبدُ الرحمن أبو راشد»، قال: «فمن هذا معك؟» قلت: مولاي، قال: «ما اسمك؟» قلت: قيوم، قال: «كلا ولكنه عبدُ القَيُّوم».

ورواه الطبراني عن عليِّ بنِ سعيد الرازي، حدَّثنا عبدُ الجبار بنُ يحيى بن الفضل بن يحيى بن قَيُّوم الأزدي، قال: حدَّثني جدِّي الفضلُ بنُ يحيى، عن أبيه، عن جَدِّه قيوم قال: كنتُ مع أبي راشد الأزدي رضي الله عنه حين وفدَ على النبيِّ ﷺ، فقال له النبي ﷺ: «ما اسمُك؟» قال: عبدُ العُزّى أبو مُغْوية، [قال:] «كلا، ولكنك عبدُ الرحمن أبو راشد»، [قال:] «فمن هذا معك؟» [قلت: مولاي]، قال: «ما اسمه؟» قلت[5]: عبدُ القَيُّوم، قال: «كلا، ولكنه عبدُ القَيُّوم أبو عبيد»[6].

وبئر مَعُوْنَة: بفتح الميم، وضم العين المهملة، وسكون

---

(١) تحرف في «جمهرة النسب الكبير» ١/ ٤١٠ (طبعة العظم) إلى معاوية.

(٢) شُكل في الأصل بفتح الحاء وسكون اللام، وهو ما قيَّده به الأميرُ في «الإكمال» ٣/ ١٨٨، وقيَّده ابن حزم في «الجمهرة» ص٣٩٠ بضم الحاء وسكون اللام، ثم قال: وفي الناس من يقول: حَلِف بالحاء مفتوحة بلام مكسورة.

(٣) تصحف في «جمهرة» ابن حزم ص٣٩٠ و٣٩٢ إلى أقيل.

(٤) في «المؤتلف والمختلف» ٤/ ٢٠٠٦.

(٥) في الأصل: قال، وهو خطأ.

(٦) في «مؤتلف» الدارقطني ٤/ ٢٠٠٧، و«أسد الغابة» ٣/ ٤٤٥: أبو عبيدة.

الواو، تليها نون مفتوحة، ثم هاء، على أربع مراحل من المدينة، لها ذكر في حديث أنس بن مالك.

* قال: مَعِين.

قلت: بفتح أوله، وكسر العين المهملة، وسكون المثناة تحت، تليها نون.

قال: يحيى بنُ مَعِين[١]، وطائفة[٢].

قلت: منهم أبو المَعِين محمدُ بنُ مكحول بن الفَضْل[٣] النَّسَفي، حدَّث عن أبيه، وغيره، تُوفي سنة خمس وسبعين وثلاث مئة.

* قال: و[مُعِين] بالضم: عليُّ بنُ محمد بن محمد بن المُعِين البصري[٤]، حدَّث عن أبي يعلى أحمدَ بن محمد العَبْدي.

وأبو المُعِين ميمونُ بنُ محمد الدربي النَّسَفي[٥]، سمع أبا بكر محمدَ بنَ أحمد البلدي، وعنه السمعاني، وابنُه عبدُ الرحيم.

قلت: هو ابنُ محمد بن أبي بكر [بن أحمد][٦] بن يعقوب بن الحسن بن الحسين بن محمد بن وصاف، نسبه ابنُ نقطة، وقال: قال لي أبو القاسم عليُّ بنُ القاسم بن علي ابن عساكر ببغداد: إنه بضم الميم، ورأيتُه بخط أبي عبد الله محمد بن عبد الواحد المَقْدسي بفتح الميم. انتهى.

قال: ومُعِين الدين أُنَر أميرُ الجيش الشامي، واقفُ المُعِينيّة[٧].

قلت: وابنُه الأميرُ مُعِينُ الدين عبدُ الرحمن بنُ أُنَر، من مشيخة أبي الفتوح عُمر بن الحاجب الأميني.

وشيخُنا المقرئ أبو عبد الله مُعِينُ بنُ عثمان بن خليل الضرير المصري، نزيل دمشق، ورئيسُ القُرّاء بها، حدَّث عن محمدِ بنِ إسماعيل بن الخَبّاز، وغيره.

* قال: المُعَيَّني: أحمدُ بنُ محمد بن سعيد الأصبهاني، عن سهلِ بن عثمان، وعنه الطبراني، وأبو الشيخ.

قلت: قيَّده المصنِّفُ تبعاً لابن نقطة: بضم الميم، وفتح العين المهملة والمثناةِ تحت المشددة، وكسر النون[٨]، وذكر ابنُ نقطة أنه نقله من خط أبي نُعيم الحافظ، وغيره.

وذكره أبو العلاء الفَرَضي فيما وجدتُه بخطه: [المُعِيني] بضم أوله، وكسر ثانيه، عطفَه على المُعِيني المنسوب إلى الجد، وهو أبو القاسم زنكيُّ بنُ أبي الوفاء ابن أبي القاسم المُعِيني[٩] المروزي، حدَّث عن أبي الوقت عبد الأول، وأبي النضر عبدِ الرحمن بن عبد الجبار الفامي الحافظ، وأبي عبد الله محمد بن أميرجة الصوفي، وطائفة، وذكره أبو رشيد بن الغَزّال في كتابه «الجمع المبارك والنفع المشارك» في ذكر من أجاز عامّاً، تُوفي في شوال سنة تسع وست مئة بمرو.

وذكر الفَرَضي بعد شيخ الطبراني أبا عبد الله محمدَ ابنَ عبد الله المُعِيني البُرُوجِرْدي، سمع بأصبهان كتاب «التعطر والتطيب» لأبي عُمر محمد بن أحمد بن سليمان النُّوَقاتي، على أبي علي الحداد، بسماعه له من أبي سعيد مسعود بن ناصر السِّجْزي، عن أبي سعيد عثمان بن

---

(١) هو إمام الجرح والتعديل، مشهور، من رجال التهذيب.

(٢) انظر «الإكمال» ٢/ ٢٦٧.

(٣) في الأصل: المفضل، والمثبت من «الإكمال» ٧/ ٢٦٧.

(٤) مترجم في «استدراك» ابن نقطة: باب مَعِين ومُعِين.

(٥) مترجم في «استدراك» ابن نقطة.

(٦) ما بين حاصرتين مستدرك من «استدراك» ابن نقطة (نسخة المتحف البريطاني).

(٧) مترجم في «سير أعلام النبلاء» ٢٠/ ٢٢٩، وانظر تقييد أُنَر فيما تقدم في حرف الهمزة ١/ ٧١ رسم (الإبَريّ).

(٨) وتابع ابنَ نقطة في تقييده ابنُ حجر في «التبصير» ٤/ ١٣٨٠.

(٩) ذكره ابن حجر في «التبصير» ٤/ ١٣٨٠ وقيَّده بكسر العين وسكون الياء المثناة التحتية.

محمد بن أحمد بن محمد بن سليمان النُّوقاتي السِّجْزي، [عن] أبيه مُؤلِّف الكتاب[١].

* قال: و[المُغِيثي] بغين، ومثلثة.

قلت: الغينُ معجمة مكسورة.

قال: أبو المكارم إبراهيمُ بنُ علي بن حَمَك المُغِيثي[٢]، عن زاهر الشَّحّامي.

وأخوه إسماعيلُ[٣]، عن وجيه، بقي إلى سنة ست وست مئة.

قلت: وسمع أخوه إبراهيمُ أيضاً من وجيه الشّحّامي، وتقدَّم ذكرهما في حرف الجيم[٤]، ونسبتُهما إلى قريةٍ صغيرة برستاق بيهق، يُقَال لها: مُغِيثة.

قال: وحسامُ الدين بلال المُغِيثي الحَبَشي[٥]، حدَّثنا عن ابنِ رواج.

قلت: وأحمدُ بنُ محمد بن علي بن أيبك المُغِيثي، سمع بقراءته على أبي عبد الله أحمدَ بنِ الحافظ أبي محمد عبدِ المؤمن بن خَلَف الدمياطي في سنة سبع وأربعين وسبع مئة بمصر.

* قال: مُغِيث، جماعة.

قلت: هو بضم الميم، وكسر الغين المعجمة، وسكون المثناة تحت، تليها مثلثة.

قال: منهم زوجُ بَرِيرة.

والوليدُ بنُ عبد الله بن أبي مُغِيث[٦]، عن يوسف ابن ماهك، وابنِ الحنفية.

(١) وذكر ابن حجر غيرهما أيضاً في «التبصير» ٤/ ١٣٨٠.
(٢) مترجم في «استدراك» ابن نقطة.
(٣) مترجم في «تكملة» المنذري ٢/ برقم (١١٣٣)، و«استدراك» ابن نقطة.
(٤) رسم (الحَمَكي) ١/ ٥٣٧.
(٥) مترجم في «معجم شيوخ» الذهبي برقم (٢٠٠).
(٦) من رجال التهذيب.

وعُروة بن مُغِيث، مختلفٌ في صحبته[٧]، وعدَّه البخاريُّ تابعياً، وهو الصوابُ، وروى عن عُمر[٨].

* قال: و[مُعَتِّب] بعين، ومثناة ثقيلة.

قلت: العينُ مهملةٌ مفتوحة، والمثناة فوق مكسورة، تليها موحدة.

قال: مُعَتِّب بنُ الحمراء الخُزَاعي[٩]، بدري.

ومُعَتِّب هو ابنُ عُبيد البَلَوي[١٠]، بدري.

قلت: قاله الواقدي وغيره: مُعَتِّب بن عبيد، وقاله ابنُ إسحاق: ابن عبدة.

قال: ومُعَتِّب بن قُشَير، بدري.

ومُعَتِّب، عن أبي قَتَادة.

قلت: هو مُعَتِّبُ بنُ أبي مُعَتِّب[١١]، مولى أسماء بنت أبي بكر الصديق رضي الله عنه، روى عنه يزيدُ بنُ الهاد.

قال: ومُعَتِّب[١٢]، مولى جعفر الصادق.

ومعاوية بن مُعَتِّب، مصري[١٣].

(٧) ومختلف في تقييد أبيه مغيث، فقد قاله بعضهم: معتب، بالعين المهملة بعدها مثناة فوقية مشددة مكسورة، وآخره موحدة، ذكره الأمير في «الإكمال» ٧/ ٢٧٩ في قسم المختلف فيه، وانظر ما نقله محقق «مؤتلف» الدارقطني ٤/ ٢٠٧٣، ٢٠٧٤ عن «مؤتنف» الخطيب البغدادي.
(٨) وانظر أيضاً «مؤتلف» الدارقطني ٤/ ٢٠٧٠-٢٠٧٣، و«الإكمال» ٧/ ٢٧٦-٢٨٠.
(٩) هو معتب بن عوف بن عامر بن الفضل بن عفيف أبو عوف من خزاعة.
(١٠) ذكره الذهبي في «التجريد» ٢/ ٨٦، وقال: وقيل: مغيث، ثم أورده في اسم مغيث ٢/ ٩١، وقال: والأصح أنه معتب.
(١١) مترجم في «مؤتلف» الدارقطني ٤/ ٢٠٧٥، و«الإكمال» ٧/ ٢٨٠.
(١٢) مترجم في «مؤتلف» الدارقطني ٤/ ٢٠٧٥، وقيَّده الأمير في «الإكمال» ٧/ ٢٨٢ بسكون العين وكسر التاء المخففة، ثم قال: وقيل فيه بالتشديد، وكأنه الأكثر.
(١٣) مترجم في «مؤتلف» الدارقطني ٤/ ٢٠٧٥، و«الإكمال» ٧/ ٢٨١.

قلت: هو هُذَلي، كان في حجر أبي هريرة رضي الله عنه، فسمع منه، روى عنه سالم الجَيْشَاني.

قال: ومُعَتِّبُ بن عمرو الأسلمي، له صحبة.

قلت: ذكر هذا وابنَ عُبيد البَلَوي: أبو عمر بنُ عبد البَرّ[1] بالغين المعجمة المكسورة، ثم مثناة تحت ساكنة، ثم مثلثة، لكنه حكى في كُلٍّ منهما القولَ الآخر، وهو الذي جزم به المصنِّفُ، وغيره.

وأما الأسلمي: فقيل فيه أيضاً: مُعْتب، بسكون العين المهملة، ذكره الدارقطني[2]، وحكاه عن الطبري، وبه صدَّر المصنِّفُ كلامه في «التجريد»[3]، وقال: وقيل: مُعَتِّب، بالتشديد، روى عنه ابنُه عطاء، وقيل: لا صحبة له. انتهى. والأخير قاله الواقدي وغيره، وقال ابنُ ماكولا حين حكاه عن الواقدي: والواقديُّ أعلمُ بهذا الفن من الطبري، على أنه رجلٌ من قومه، فهو أعرف به من غيره. قاله في «التهذيب»[4].

قال: ومُعَتِّب بنُ أبي لَهَب، وأمُّه حَمَّالة الحطب أمُّ جميل، من الطلقاء.

وعمرُ بنُ مُعَتِّب[5]، عن أبي حسن، وعنه يحيى بنُ أبي كثير.

قلت: شيخُه أبو حسن لا يُعرف اسمه، وهو مولى عبدِ الله بن الحارث بن نَوفل، روى عنه الزُّهري، كنّاه ابنُ المبارك، عن معمر، عن الزُّهري.

قال: ومحمدُ بنُ مُعَتِّب الكندي[6]، سمع زيدَ بنَ علي.

(١) في «الاستيعاب» ٣/ ٤٥٢ و٤٥٣.
(٢) في «المؤتلف والمختلف» ٤/ ٢٠٧٧.
(٣) ٢/ ٨٦.
(٤) وقال في «الإكمال» ٧/ ٢٨٢: والأشبه قولُ الواقدي.
(٥) من رجال التهذيب، قال ابن حجر في «التقريب»: ويقال: ابن أبي مُعَتِّب.
(٦) مترجم في «الإكمال» ٧/ ٢٨١.

والقاسمُ بنُ عَبّاس بن محمد بن مُعَتِّب بن أبي لَهَب[7]، شيخٌ لابن أبي ذئب.

وعبدُ الله بن مُعَتِّب المرادي[8]، صاحبُ أخبارٍ وملاحم، روى عنه أبو قَبِيل والمصريون.

وعُبيدة بن مُعَتِّب[9].

قلت: هو أبو عبد الكريم الضَّبِّي الكوفي، حدَّث عن الشعبي، وطائفة، وعنه الثوري، وغيره.

قال: وربما خُفِّف الجميع.

قلت: بسكون ثانيه، وكسر ثالثه.

* قال: مُغِيْرة، ظاهر.

قلت: هو بضم الميم، وكسر الغين المعجمة، وسكون المثناة تحت، وفتح الراء، تليها هاء.

* قال: و[مُعْتَزّة] بمثناة، وزاي.

قلت: المثناة فوق مفتوحة، والزاي مشددة مفتوحة أيضاً، مع سكون العين المهملة.

[قال]: مُعْتَزّة بنتُ الخصيب الأصبهانية[10]، روت عن عبدِ الملك بنِ الحسين بن عبدويه العطار، ماتت بعد الخمس مئة.

قلت: تُوفيت في رمضان سنة ست وخمس مئة.

* المُغيْزِل بن المُغَيْزل، بحماة.

* والمُعْتَزِل: بعين مهملة ساكنة، تليها مثناة فوق مفتوحة، والباقي سواء: أبو علي المُعْتَزِل، زاهدٌ في طبقة سَرِيّ السَّقَطِي، حدَّث عليُّ بنُ محمد بن صابر الصُّوفي، فقال: سمعتُ إسحاق بن عامر المَقْدسي يقولُ: قيل

(٧) من رجال التهذيب.
(٨) مترجم في «الإكمال» ٧/ ٢٨٢ في رسم (مُعْتِب) بسكون العين، وكسر التاء المخففة.
(٩) من رجال التهذيب.
(١٠) مترجمة في «استدراك» ابن نقطة.

لأبي علي الـمُعْتَزِل: أين منزلُكَ؟ ـ وكان ينزلُ ويسكنُ الـمَقَابر ـ قال: في دارٍ يستوي فيها الشريفُ والوضيع. وذكر بقيته.

* قال: مَفْتَلَة.

قلت: بفتح الميم، وسكون الفاء، وفتح المثناة فوق، واللام، تليها هاء.

قال: أبو الحسن عليُّ بنُ الحسن بن ناصر، المعروف بابنِ مَفْتَلَة[1]، عن عمر بن إبراهيم الزَّيْدي، وعنه الدُّبَيْثي.

* قال: و[مُقْبِلَة] بقاف، وموحدة.

قلت: مكسورة، مع ضم الميم.

قال: أمةُ العزيز مُقْبِلَةُ بنتُ علي البَزَّاز[2]، عن أحمدَ ابنِ المبارك بن دُرَّك.

* قلت: الـمُفْتي: بضم أوله، وسكون الفاء، وكسر المثناة فوق: من يُفتي الناس، معروف.

* والـمُقَنِّي: بضم الميم، وفتح القاف، وكسر النون المشددة: أبو الحسن عليُّ بنُ إبراهيم بن محمد بن القاسم الموصلي الـمُقَنِّي المقرئ الزاهد[3]، حدَّث عن أبي الحسن حامدِ بنِ إدريس العبدي، وعنه هبةُ الله بنُ عبد الوارث الشِّيرازي.

والـمُقَنِّي: يُقال هذا لمن يحفر القُنِيّ، قاله ابنُ السمعاني.

* الـمُفَسِّر: بضم الفاء، وكسر السين المهملة مشددة، تليها راء، نُعت به جماعة.

* و[مُقَشِّر] بقاف، وشين معجمة، وزان الذي قبله: عبدُ الله بنُ مُقَشِّر، سمع الأصمعيّ، يقول: رأيتُ شيخاً يُؤذِّن من رقعة، رواها عنه أحمدُ بن إبراهيم الكندي، خَرَّجها أبو القاسم الحضرمي في كتابه.

* و[مَقْشَر] بفتح الميم[4]، ثم قاف ساكنة، ثم شين معجمة مفتوحة، ثم الراء: إسماعيلُ بنُ علي بن مَقْشَر النحوي الـمالكي الـمصري، حدَّث عنه أبو القاسم عبدُ الرحمن بنُ مكي، سبطُ السِّلَفي، تُوفي سنة خمس وسبعين وخمس مئة، عن إحدى وثمانين سنة.

ومحمدُ بنُ محمد بن مَقْشَر العَطَّار المصري، سمع من الرشيد العطار الحافظ، وحدَّث بعد السبع مئة.

* قال: الـمَقْدِسي، خلق[5].

قلت: من يُنسب إلى بيت الـمَقْدِس، بفتح الميم، وسكون القاف، وكسر الدال، والسين المهملتين، وهي المدينة المشهورة التي بها المسجد الأقصى، والصخرةُ ومشاهدُ الأنبياء عليهم الصلاة والسلام، وهي إيليا، أكبر بلاد فلسطين.

* قال: و[الـمَقْدِشي] بشين.

قلت: معجمة[6].

قال: الفقيه أبو عبد الله محمدُ بنُ علي بن أبي بكر الـمَقْدِشي مُعيد البادرائية، مع الشيخ علاء الدين المقدسي، ويُقال فيه: المقدشاوي[7]، حدَّثنا عن ابن الدُّخَيْسي[8].

قلت: هو ابنُ علي بن أبي بكر بن علي بن الحسن بن أحمد بن يوسف بن أسد التميمي الجوهري يُعرف

---

(١) مترجم في «استدراك» ابن نقطة.

(٢) مترجمة في «استدراك» ابن نقطة.

(٣) مترجم في «أنساب» السمعاني ١١/ ٤٥٠، ٤٥١.

(٤) قيَّد الأمير الميم بالكسر، لكنه ذكر اسماً غير اللَّذَين أوردهما المؤلف هنا.

(٥) انظر «الأنساب» ١١/ ٤٣٩-٤٤١.

(٦) لم ينصّ المؤلفُ على شكل الميم، ومقتضى عطفها على الـمَقْدِسي أن تكون بالفتح، وهو ما قيَّدها به ياقوت في «معجم البلدان» مادة (مَقْدشو)، وقيَّدها ابن حجر في «التبصير» ٤/ ١٣٨٤ بالكسر.

(٧) مترجم في «معجم شيوخ» الذهبي برقم (٨٠٦).

(٨) تصحف في مطبوع «معجم الشيوخ» إلى الدحيسي، بالحاء المهملة، وقد تقدم ضبطه في حرف الدال ١/ ٨٣٤.

بابن البلوي[١]، ونسبته إلى مَقْدِشوه: بلدة مشهورة من بَرِّ الحبشة مما يلي الزنج[٢].

* قال: الـمُقْرِئ.

قلت: بضم أوله، وسكون القاف، وكسر الراء، تليها الياء آخر الحروف مهموزة، من القراءة.

قال: أبو عبد الرحمن.

قلت: هو عبدُ الله بن يزيد البصري[٣]، نزيلُ مكة، شيخُ البخاري، تُوفي سنة ثنتي عشرة ومئتين، وقيل: سنة ثلاث عشرة.

قال: وأبو بكر محمدُ بنُ إبراهيم، ابنُ المقرئ الحافظ[٤]، وطائفة.

* و[الـمَقْرِي] من مَقْرة: بُليدة بالمغرب، بقرب قلعة بني حماد.

قلت: هي بفتح الميم، وسكون القاف، وفتح الراء، تليها هاء.

قال: عبدُ الله بنُ الحسن بن محمد الـمَقْرِيّ.

قلت: كذا وجدتُه بخط المصنِّف، وهو خطأ، صوابُه: عبدُ الله بن محمد بن الحسن، كذلك ذكره الحافظ أبو طاهر السِّلَفي، وحكاه ابنُ نقطة وغيرُه.

* قال: و[الـمُقْرَئي] من مُقْرأ بن سُبيع، بطن من بني جُشَم، وهو بضم الميم وفتحها، وآخره همزة مقصورة.

قلت: مع سكون القاف، وفتح الراء، وقاله ابنُ الجوزي بفتح الميم، وقال: هكذا ضبط المحققون، منهم عليُّ بن عُبيد الكوفي، صاحبُ ثعلب، وأصحابُ الحديث يضمون الميم، وهو خطأ، قاله في «المحتسب»، وسبقه شيخُه ابنُ ناصر إلى ذلك، فذكر عن ابن الكلبي أنه بفتح الميم، وكذلك رآه بخط عليِّ بن عُبيد الكوفي، وقال: وكان ضابطاً، وأصحابُ الحديث يقولون: مُقْرَائِي، بضم الميم، وهو خطأ. انتهى[٥].

قال: راشدُ بنُ سعد الـمُقْرَئي[٦].

قلت: هو الحمصي، روى عنه الزُّبَيْدي، وطائفةٌ آخرهم حَرِيزُ بنُ عثمان.

قال: وسُويد بن جَبَلة[٧].

وشُريح بن عُبيد[٨].

وغيلان بنُ معشر[٩]. تابعيون.

قلت: راشدٌ له من الصحابة سعدُ بن أبي وقاص، وغيرُه ولسُويدٍ العرباضُ بن سارية، وغيره. ولشُريح فَضَالةُ بنُ عُبيد. ولغيلان أبو أمامة.

قال: ويونُسُ بنُ عثمان الـمَقْرئي[١٠]، شيخٌ ليحيى ابن صالح الوُحَاظي.

قلت: روى عن راشد بن سعد المذكور آنفاً.

قال: وغيرهم.

ويُكتب بألفٍ هي صورة الهمزة[١١]، ليفرق بينه وبين الـمُقْرِئ من القراءة.

---

(١) لم أهتدِ إلى قراءة هذه النسبة.

(٢) وانظر أيضاً «التبصير» ٤/ ١٣٨٤.

(٣) من رجال التهذيب، ووهم ابن حزم في «الجمهرة» ص٤٣٧ فجعله الـمُقْرَئي نسبة إلى مُقْرَأ بن سبيع.

(٤) مترجم في «سير أعلام النبلاء» ١٦/ ٣٩٨.

(٥) وقيَّد الفيروزآبادي مقرأ: بوزن مكرم، في مادة (قرأ)، وقال: وابن الكلبي بفتح الميم.

(٦) من رجال التهذيب، ويقال في نسبته: المقرائي، بزيادة ألف، كما ذكر السمعاني في «الأنساب» ١١/ ٤٤٦، وتكون نسبة إلى مقرى: القرية بدمشق التي نزلها بنو مقرأ. وانظر التعليق رقم (٥) في الصفحة ٧١٠ الآتية.

(٧) مترجم في «التاريخ الكبير» ٤/ ١٤٦، و«الإكمال» ٧/ ٣١٩.

(٨) من رجال التهذيب.

(٩) مترجم في «التاريخ الكبير» ٧/ ١٠٢، و«الأنساب» ١١/ ٤٤٥.

(١٠) مترجم في «الإكمال» ٧/ ٣٢٠.

(١١) في «التبصير» ٤/ ١٣٨٦: ويكتب بألف عوض الهمزة.

ومَقْرى: قريةٌ تحت جبل قاسيون، أظنُّ نزلها بنو مُقْرَأ هؤلاء.

قلت: هي من إقليم بيت لهيا.

قال: ومنها غيلان بن جعفر الـمَقْرائي، عن أبي أمامة.

قلت: كذا نقلتُه من خط المصنِّف، وقد صحَّف اسم أبيه، إنما هو غيلانُ بنُ مَعْشَر، أوله ميم مفتوحة، ثم عين مهملة ساكنة، ثم شين معجمة مفتوحة، ثم راء، وقد ذكره المصنِّفُ قُبيل هذا على الصواب، وذكر أنَّه تابعي، ثم أعاده هنا مُصَحَّفاً. والله أعلم.

قال: قال ابنُ الكلبي: بفتح الميم، والنسب إليه: مَقْرَئي، والمحدِّثون يضمونه، وهو خطأ.

قلت: وفي نسبة تخطئة المحدِّثين إلى ابنِ الكلبي نظر، فقد تقدَّم عن ابن ناصر ما يُحَقِّق ذلك.

قال: ومنهم أبو الـمُصَبِّح [الـمَقْرَئي، حدَّث عنه صَبِيحُ بنُ محرز الـمَقْرَئي الحمصي.

وحدَّث عن صَبِيح][1]، محمدُ بنُ يوسف الفريابي.

وزُرْعة بن ثُوَب الـمَقْرَئي[2]، عن ابن عمر رضي الله عنهما، ولي قضاء دمشق.

قلت: بعد أبي إدريس الخولاني.

قال: وسعدُ بن خالد الـمَقْرَئي، عن عمه راشد بن سعد.

قلت: وذو قَرَنات جابرُ بنُ أَزَذ الـمَقْرَئي، استدركه ابنُ نقطة على الأمير، وتقدم ذكرُه في الهمزة[3]، وأنَّ البخاريَّ قاله[4]: ابن آزاذ، بمد أوله، وزيادة ألف بين الزاي والذال المعجمة، وأنه من تابعي أهل الشام[5].

* قال: الـمُقَنَّعي.

قلت: بضم أوله، وفتح القاف، والنون المشددة، وكسر العين المهملة.

قال: أبو محمد الجوهري[6]، وأبوه كان يتطيلس مُحَنَّكاً، فلُقِّب بالـمُقَنَّعي.

قلت: أبو محمد هو الحسنُ بنُ علي بن محمد بن الحسن بن عبد الله الشيرازي الأصل البغدادي، حدَّث عن أبي بكر أحمدَ بنِ جعفر القَطِيعي، وخلق، وعنه أبو بكر الخطيب، والقاضي أبو بكر الأنصاري، وآخرون، تُوفي سنة أربع وخمسين وأربع مئة، وحدَّث أبوه عن أبي إسحاق إبراهيم بن علي الـهُجَيْمي.

وقال أبو سعد ابن السمعاني في ترجمة أبي محمد الجوهري الـمُقَنَّعي: وإنما قيل له ذلك، لأنه أو أبوه أوَّلُ من تَقَنَّع تحت العمامة، كما يفعله العدولُ اليوم ببغداد. انتهى.

---

(١) ما بين حاصرتين سقط من الأصل، واستُدرك من مطبوع «المشتبه» ص٦١٠ (طبعة مصر)، و«التبصير» ٤/ ١٣٨٧، وأبو المصبح هذا مترجم في «الإكمال» ٧/ ٣٢٠.

(٢) مترجم في «التاريخ الكبير» ٣/ ٤٣٩، وتقدم في رسم (ثُوَب) ١/ ٣٩١.

(٣) ١/ ١٠٦ رسم (أَزَذ).

(٤) في «التاريخ الكبير» ٢/ ٢٠٢، ٢٠٣.

(٥) قال ابن حجر في «التبصير» ٤/ ١٣٧٨: تبين من مجموع كلامه (أي: الذهبي) أن المنسوب إلى القرية وإلى البطن سواء، وأما الرشاطي فنقل عن الهمداني أن مقري بن سبيع ابن الحارث بن مالك بن زيد بطن من حمير، وهو بوزن معطي، يعني: بكسر الطاء وضم أوله، قال: فإذا نسبت إليه شددت الياء، وقد شدد في الشعر، قال الرشاطي: وقد ورد مهموزاً... ثم قال: وقال عبد الغني بن سعيد: المحدِّثون يكتبونه بألف، يعني: بدل الهمزة، ويجوز أن يكون بعضهم سهل الهمزة ليوافق هذا ما نقله الهمداني، فإنه عليه المعول في أنساب الحميريين. وقد علمت أن قول الذهبي: من بني جشم، لا معنى له، لأن جشماً وإن كان في نسبه فليس هو بطناً ينسب إليه، وإنما هو من حمير.

(٦) مترجم في «سير أعلام النبلاء» ١٨/ ٦٨.

قال: والفضلُ بنُ محمد المَرْوَزي المُقَنَّعي[١]، عن عيسى بن أحمد العسقلاني، وعنه أبو الشيخ، ضبطه أبو نُعيم.

قلت: ذكره ابنُ نقطة، وقال: نقلتُه من خط الحافظ أبي نُعيم الأصبهاني. انتهى.

وذكره أبو سعد ابنُ السمعاني كذلك بالتشديد، وقال: فإنَّه يُنسب إلى غير ما يُنسب إليه الجوهري، يَروي عن الحسن بن علي ابن العامري[٢]، والحسن بن عطية العسقلاني، وغيرهما.

ثم أعاده أبو سعد[٣] بكسر الميم، وسكون القاف، وفتح النون، وقال: هذه النسبة إلى عمل المِقْنَعة، أو بيعها، وعُرف بهذه النسبة الفضلُ بنُ محمد المِقْنَعي المروزي، يروي عن أحمد بن سيار المروزي، هكذا ذكر في «تاريخ أصبهان». روى عنه عبدُ الله بنُ محمد، لعله أبو الشيخ. انتهى.

والأولُ أرجح لأنَّ ابنَ نُقطة نقله من خط أبي نُعيم، مؤلِّف «تاريخ أصبهان». والله أعلم.

* قال: و[المِقْنَعي] بالتخفيف، نسبة إلى المَقَانِع: عليُّ بنُ العباس البَجَلي المِقْنَعي[٤].

قلت: فتح المصنِّفُ الميمَ، فيما وجدتُه بخطه، والصوابُ كسرها.

* قال: و[المُقْنِعي] نسبة إلى حفظ «المقنع» ما علمتُه.

قلت: المُقْنع: بضم الميم، وسكون القاف، وكسر النون، تليها العين المهملة، ولعل المصنِّفَ أراد كتاب الشيخ الموفق أبي محمد عبد الله بن أحمد بن محمد بن قُدامة المَقْدِسي في فقه الإمام أحمد. والله أعلم.

* قال: المُقَوِّم.

قلت: بضم أوله، وفتح القاف، وكسر الواو المشددة، تليها ميم.

قال: يحيى بنُ حكيم، محدِّثٌ حافظ[٥].

قلت: روى عنه أبو داود، والنسائي، وابنُ ماجه، تُوفي سنة ست وخمسين ومئتين.

قال: ومحمدُ بنُ محمد بن حكيم المُقَوِّم، عن أبي خليفة، ضعيف.

قلت: في نسختي بـ«الإكمال» ابن نقطة: ومحمدُ بنُ محمد بن حكيم المُقَوِّم العَبّاداني، يروي عن رجل، عن أبي خليفة، وغيره، قال حمزةُ السهمي: تكلَّموا فيه، ولم أرَ له أصلاً جيداً، وحكى عنه حكاية.

ورأيتُه في نسخة بـ«الإكمال» كذلك، إلّا أنَّ فيها بعد قوله: العباداني: يروي عن أبي خليفة، وغيره. وكأنَّ المصنِّفَ ـ والله أعلم ـ تبع هذا، وطبقةُ العَبَّاداني هذا محتملةُ الأخذِ عن أبي خليفة، فقال أبو القاسم بن مَنْده في «المستخرج»: محمد بن محمد بن حكيم، أبو عبد الله المُقَوِّمي، عن زكريا بن يحيى الساجي. انتهى. والساجي هذا تُوفي سنة سبع وثلاث مئة، وأبو خليفة بقي إلى سنة خمس وثلاث مئة. والله أعلم.

---

(١) مترجم في «أخبار أصبهان» لأبي نعيم ٢/ ١٥٥، ١٥٦، و«أنساب» السمعاني ١١/ ٤٤٩، ٤٥٠.

(٢) تحرف في مطبوع «الأنساب» ١١/ ٤٥٠ إلى العادي، وهو مترجم في «سير أعلام النبلاء» ١٣/ ٢٤.

(٣) في «الأنساب» ١١/ ٤٥٠.

(٤) ترجمه السمعاني في نسبة (المقانعي) ١١/ ٤٣٥، وهي النسبة التي ذكرها له الذهبي في ترجمته في «سير أعلام النبلاء» ١٤/ ٤٣٠.

(٥) من رجال التهذيب، ونسبه الأمير في «الإكمال» ٧/ ٣٢٠ والسمعاني في «الأنساب» ٧/ ٤٥١: المُقَوِّمي، بزيادة ياء النسبة، وهو ما سينقله المؤلف عن ابن منده.

* قال: و[الـمُقَوَّم] بفتح واوه: أبو الـمُقَوَّم[١] بجيرُ ابنُ ثعلبة الأنصاري، عن أُمِّه.

وأبو الـمُقَوَّم يحيى بن ثعلبة، عن الحكم بن عُتَيبة.

قلت: كذا نقلتُه من خط المصنِّف، وقد أخطأ في التفرقة بين هذا والذي قبله وهما واحد، اختُلف في اسمه:

فقال عَبّاسٌ الدُّوري: سمعتُ يحيى يقول: يحيى بن ثعلبة، أبو الـمُقَوَّم.

وقال الحاكم أبو أحمد: أبو الـمُقَوَّم بَحِيرُ بنُ ثعلبة الأنصاري، عن أبي محمد الحكم بن عُتَيبة، روى عنه إسحاقُ بنُ محمد بن كثير، وأبو سعد الهيثم بنُ محفوظ.

وقال ابن مَنْده: أبو الـمُقَوَّم يحيى بن ثعلبة الكوفي، حدَّث عن الحكم بن عُتَيبة.

وذكره ابنُ ماكولا[٢] كما ذكره أبو أحمد الحاكم بالموحدة المفتوحة، والحاء المهملة المكسورة، وفي آخره راء، فقال الأميرُ: وبَحِيرُ بن ثعلبة أبو الـمُقَوَّم الأنصاري، حدَّث عن أمه عائشة بنت عبد الرحمن بن السائب أنَّ[٣] زياداً جمع الناس، روى عنه هشام بنُ الكلبي. انتهى.

وضبطه المصنِّفُ، فيما وجدتُه بخطه، بضم الموحدة، وجيم، ولم أره لغيره. والله أعلم.

* مُقَلِّد: بضم أوله، وفتح القاف، وكسر اللام المشددة، تليها دال مهملة، معروف.

* و[مُقَلَّد] بفتح اللام، في بجيلة: مُقَلَّدُ الذهب بن قُدَاد بن ثعلبة بن معاوية بن زيد بن الغوث بن أنمار، واسمُه - فيما ذكره ابنُ الكلبي في «الجمهرة»[٤] وغيره - عامر.

ولُقِّب مُقَلَّد الذهب لأنه كان يتقلَّده في الجاهلية.

وتقدَّم في حرف الغين المعجمة[٥] ذكرُ ولده عادية ابن عامر.

* قال: الـمُقَيَّر، معروف.

قلت: هو بضم أوله، وفتح القاف، والمثناة تحت المشددة، تليها راء.

* قال: و[مُقَيْر] أبو محمد ابنُ مُقَيْر، بالتخفيف، هو عبدُ الله بنُ محمد بن حيان البغدادي[٦]، عن محمود بن غيرن، وعنه الإسماعيلي.

قلت: مُقَيْر هذا: بضم الميم، وفتح القاف، وسكون المثناة تحت[٧].

وقال القاضي محمد بن الحسن الملحمي في كتابه «حمد الكف عن أعراض المؤمنين»: حدَّثني أبو محمد عبد الله بن مُقَيْر، حدَّثنا عبدُ الله بنُ مطيع، حدَّثنا هُشيم، عن مجالد، عن الشعبي، عن ابن عباس رضي الله عنهما، أنه نظر إلى الكعبة، فقال: «إنك لعظيمةٌ، والمؤمنُ أعظمُ حُرمةً منكِ، إنَّ الله حَرَّمَ دَمَه ومالَه وعرضَه، وأنْ يُساء به الظَّنُّ».

* قال: مُكْرَم ابنُ أبي الصَّقْر[٨]، وطائفة[٩].

---

(١) وقع أبو الـمُقَوَّم هذا في «التبصير» ٤/ ١٣٨٩ في رسم (الـمُقَوِّم) بكسر الواو، وذلك لوقوع سقط فيه، فقد سقط منه أعلام رسم (الـمُقَوِّم) بكسر الواو، وسقط منه ذكر رسم (الـمُقَوَّم) بفتح الواو.

(٢) في «الإكمال» ١/ ١٩٧ رسم (بَحِير).

(٣) في الأصل: ابن، وهو خطأ، وذكر محقق «الإكمال» أن في إحدى النسخ زيادة «عن أبيها» قبل قوله: أن زياداً.

(٤) «جمهرة النسب الكبير» ١/ ٣٩٩ (طبعة العظم).

(٥) في رسم (عادية) ص٤٠٦.

(٦) مترجم في «الإكمال» ٧/ ٣٥٩، ٣٦٠، و«تاريخ بغداد» ١٠/ ١٠٥، وفيه: يعرف بابن مقير، ويقال: ابن بقير بالباء.

(٧) شكل في «الإكمال» بتشديد الياء المفتوحة، وهو خطأ.

(٨) مترجم في «سير أعلام النبلاء» ٢٣/ ٣٤، وهو مكرم بن محمد بن حمزة بن محمد بن أحمد بن سلامة بن أبي جميل القرشي الدمشقي المعروف بابن أبي الصقر، متوفى سنة ٦٣٥.

(٩) انظر «مؤتلف» الدارقطني ٤/ ٢١٥٣، ٢١٥٤، و«الإكمال» ٧/ ٢٨٦، و«استدراك» ابن نقطة: باب مُكْرَم ومُكَرَّم ومُكَدَّم.

قلت: هو بضم أوله، وسكون الكاف، وفتح الراء، تليها ميم.

* قال: و[مُكَرَّم] بالتثقيل.

قلت: في ثالثه، مع فتح الكاف.

قال: أبو الـمُكرَّم حيدرة، ذكرهُ الأمير، ولم يزد.

قلت: بلى زاد لفظة «بن» فقال: حيدرة بن، ثم بَيَّض له[١].

قال: ومُكَرَّمُ[٢] بنُ هبة الله بن مُكَرَّم، عن قاضي المرستان.

وأبوه[٣] يروي عن ابن البَطِر، مات سنة أربع وخمسين وخمس مئة.

قلت: الـمُتَوَفَّى في هذه السنة: أبو نصر هبةُ الله بنُ مكرّم بن عبد الله الصوفي.

وأما ابنُه مُكَرَّم الراوي عن القاضي أبي بكر، فتُوفي سنة تسع وثمانين وخمس مئة.

قال: وابنُه أبو جعفر محمدُ[٤] بنُ هبةِ الله بن مُكَرَّم، سمع الأُرموي، وأبا الوقت.

وابنُ أخيه عليُّ[٥] بنُ مُكَرَّم بن هبة الله بن الـمُكَرَّم، عن ابنِ شاتيل.

ومحمدُ بنُ مُكَرَّم[٦]، كاتبُ الإنشاء، حدَّثنا عن ابنِ الـمُقَيِّر، وأبوه من الفضلاء.

قلت: ابنُ مُكَرَّم هذا هو الجمال محمدُ بنُ أبي العز مُكَرَّم بن علي بن أحمد الخزرجي، أبو الفضل، له كتابٌ في اللغة في عدَّة أسفار[٧]، اختصر فيه «صحاح» الجوهري، وكلامَ ابن بَرِّي على «الصحاح»، و«محكم» ابن سِيْده، و«تهذيب» الأزهري، و«نهاية» ابن الأثير.

* قال: و[مُكَدَّم] بدال.

قلت: مهملة مشددة مفتوحة.

قال: الـحارثُ بنُ علي بن مُكَدَّم الجرمي[٨]، عن محمد بن واسع.

وأخوه النمر[٩] بنُ علي، من أكابر السمرقنديين[١٠].

وعبدُ الله بنُ عيسى بن أبي الـمُكَدَّم[١١]، عن مُفَضَّل ابن فَضَالة، ضعيف[١٢].

قلت: وفارسُ كنانة: ربيعةُ بنُ مُكَدَّم الفِراسي، حكى الدارقطني[١٣] عن أبي عُبيدة أنه قال: لا يُعرف في الجاهلية الجهلاء عربيٌّ كان يُعْقَر على قبرِه غيره، كان لا يَمُرُّ به رجلٌ من العرب إلّا عَقَر. انتهى.

* مَكْلَبَة: بفتح أوله، وسكون الكاف، وفتح اللام، والموحدة معاً، ثم هاء.

مَكْلَبَةُ بنُ ملكان، وسُمِّي فَرُّخْشِيْذ، أميرُ خوارزم، كان في حدود الأربعين ومئة إن صحَّ وجوده، زعم أنه غزا

---

(١) الذي في مطبوع «الإكمال» ٧/ ٣٨٧ ذكرُ اسمه واسم أبيه وجده، لم يبيض له، ففيه: أبو المكرم حيدرة بن الحسين بن مفلح أمير دمشق. وهو مترجم في «سير أعلام النبلاء» ١٨/ ١٧٠، ١٧١.

(٢) مترجم في «تكملة» المنذري ١/ برقم (٢٠٣).

(٣) هبة الله أبو نصر مترجم في «استدراك» ابن نقطة.

(٤) مترجم في «سير أعلام النبلاء» ٢٢/ ٢٤٦.

(٥) مترجم في «تكملة» المنذري ٣/ برقم (١٩٣٨) وفيات سنة ٦٢٠.

(٦) مترجم في «معجم شيوخ» الذهبي برقم (٨٥٢)، و«الوافي بالوفيات» ٥/ ٥٤. وهو المعروف بابن منظور، صاحب كتاب «لسان العرب».

(٧) هو كتاب «لسان العرب» المشهور المتداول.

(٨) مترجم في «استدراك» ابن نقطة: باب مكرم ومُكَرَّم ومُكَدَّم.

(٩) مترجم في «استدراك» ابن نقطة.

(١٠) في «التبصير» ٤/ ١٣١٤: من أكابر شيوخ السمرقنديين.

(١١) مترجم في «الإكمال» ٧/ ٣٨٧.

(١٢) ورد في «التبصير» ٤/ ١٣١٤ زيادة: وعبدالله بن مُكَدَّم، روى ابن إسحاق في «السيرة» عن ثقة عنده عنه. وهو في مطبوع «المشتبه» ص٥٠١ طبعة ليدن، ولم يرد في طبعة مصر.

(١٣) في «المؤتلف والمختلف» ٤/ ٢١٥٤.

مع النبي ﷺ أربعاً وعشرين غزاة، ومع سراياه، حدَّث عنه المُظَفَّر بنُ عاصم بن الأغر العجلي سنة إحدى عشرة وثلاث مئة، فقال المصنِّفُ في «التجريد»[١]: وهذا هو الفشار والكذب، فمظفر كذّاب، وذكر أنه لقي مَكْلَبَة في أيام الزهري. انتهى[٢].

* و[مَكْلَيْه] بمثناة تحت ساكنة بدل الموحدة، والباقي سواء: مَكْلَيْه بنُ عبد الله الجُنْدي، سمع من ابن بَوْش، وتقدَّم في حرف الجيم[٣].

* قال: مَكِيْث.

قلت: بفتح أوله، وكسر الكاف، وسكون المثناة تحت، تليها مثلثة.

قال: رافعُ بنُ مَكِيْث، وأخوه جُنْدَب: لهما صحبة[٤].

* والمُكْتِب: عُبيد[٥]، من طبقة الأعمش.

قلت: هو بضم الميم، وسكون الكاف، وكسر المثناة تحت، تليها موحدة؛ وهو عُبَيد بن مِهْران الكوفي، روى عن أبي الطُّفَيل، وإبراهيم النخعي، وغيرهما، وعنه السفيانان، وطائفة.

قال: وآخرون[٦]، وقد يُثَقَّل.

قلت: مع فتح الكاف.

* مِكْنَف: بكسر أوله، وسكون الكاف، تليها نون مفتوحة، ثم فاء: عبدُ الله بنُ مِكْنَف[٧]، عن أنس، وعنه محمدُ بنُ إسحاق، وغيره، في حديثه نظر، فيما قاله البخاري في «تاريخه»[٨].

* و[مُكْتَف] بضم أوله، وبعد الكاف الساكنة مثناة فوق مفتوحة: جَدٌّ عالٍ لابن الغَمّاز، فهو أحمدُ بنُ محمد بن الحسن بن محمد بن عبد الرحمن بن سعد بن سعيد بن محمد بن مجلي بن مُكْتَف الخزرجي الأزدي البلنسي، روى عن أبي الربيع بن سالم، وغيره، وتقدَّم ذكرُه غيرَ منسوبٍ في حرف العين المهملة[٩].

* قال: المُلْتَاني.

قلت: بضم الميم، وقد تشبع الضمة، مع سكون اللام، ثم مثناة فوق، وبعد الألف نونٌ مكسورة.

قال: نسبة إلى مُلْتان: مدينة بالهند، ويُقال: مُوْلْتان، ما علمتُ من يُنسب إليها.

قلتُ: منها الجمالُ أبو بكر بنُ التاج أبي الحسن عليٍّ ابن أبي بكر المُلْتَاني، سمع من الحافظ أبي محمد عبد الكريم بن عبد النور الحلبي.

* و[المِلْيَاني: نسبة إلى] مِلْيَانة: من أعمال تلسمان.

قلت: هي بكسر الميم، وسكون اللام، ثم مثناة تحت، وبعد الألف نون مفتوحة، ثم هاء.

قال: منها رضيُّ الدين سليمانُ بنُ يوسف المِلْيَاني، سمع ببغداد ابن القُبَّيطي، وطبقتَه، وسمع من الصاغاني «المشارق» في سنة سبع وثلاثين وست مئة.

قلت: سماعه لـ«مشارق الأنوار» على مصنِّفه بقراءة

---

(١) ٢/ ٩٣.

(٢) وقال ابنُ حجر في «الإصابة» ٣/ ٥٣٢ في ترجمة مكلبة بن ملكان: شخص كذاب، أو لا وجود له. وانظر ترجمة المظفر ابن عاصم في «ميزان الاعتدال» ٤/ ١٣١.

(٣) الذي تقدم في حرف الجيم ١/ ٥٥٢ ابنه أبو الفتح محمد بن مَكْلَيْه ابن عبد الله الجندي. ومَكْلَيْه تصحف في «التبصير» ١/ ٣٦٠ إلى مكلبة، بالموحدة بدل المثناة التحتية.

(٤) وانظر أيضاً «الإكمال» ٧/ ٢٨٥.

(٥) من رجال التهذيب.

(٦) انظر «مؤتلف» الدارقطني ٤/ ٢١٣٢، ٢١٣٣، و«الإكمال» ٧/ ٢٨٥.

(٧) من رجال التهذيب.

(٨) ٥/ ١٩٣.

(٩) في رسم (الغَمّازي) و(الغَمّاز) ص٣٧٨، ٣٨٢.

محمدِ بنِ أحمد بن محمد البكري في مجالسَ آخرُها في يوم الثلاثاء السابع والعشرين من جمادي الآخرة سنة سبع المذكورة.

* قال: الـمِلْحي.

قلت: بكسر أوله، وسكون اللام، وكسر الحاء المهملة.

والـمِلْحُ: ثلاثةُ مواضع:

أحدها: قرب خوار الري، والعجم يُسَمُّونها: دِه نَمَك[1].

والثاني: ذات الـمِلح.

والثالث: الـمِلْح: موضعٌ بخراسان. قاله ياقوتُ في «المشترك»[2].

قال: أبو الحسن عليُّ بنُ محمد بن الفتح بن أبي العقب الـمِلْحي[3]، مولى المتوكل على الله، شاعرٌ بغدادي معمر، حدَّث عن أحمد بن عبد الرحمن بن أبي عوف البزوري، والباغَنْدي، وعنه الجوهري.

قلت: كذا وجدتُه بخط المصنِّف: ابن أبي العقب، بقاف، وهو تصحيف، إنما هو [ابن أبي العَصَب][4] بصاد مهملة بدل القاف، وكذلك ذكره ابنُ ماكولا، وغيره.

وعلى الصواب ذكره المصنِّفُ بالصاد المهملة في حرف الغين المعجمة[5]، لكنه وَهم فيه أيضاً هناك، فقال: وبالإهمال والحركة: علي بن أبي الفتح بن العَصَب الـمِلْحي، عن الباغندي. انتهى. وصوابه: عليُّ بنُ محمد ابن الفتح بن العَصَب، كما تقدَّم. والله أعلم.

(١) قال ياقوت: أي: قرية بالملح.

(٢) ص٤٠٣.

(٣) مترجم في «تاريخ بغداد» ١٢/ ٨٧، و«الإكمال» ٧/ ٣٢٠، و«الأنساب» ١١/ ٤٦٨.

(٤) قال الخطيب في «تاريخ بغداد»: ويقال: ابن العصب.

(٥) رسم (العَصَب) ص٤١٦.

ومن هذه النسبة القاضي أبو عمرو مسعودُ بنُ علي ابن الحسين الأردبيلي الـمِلْحي، شيخٌ للسِّلَفي، مولده سنة إحدى وعشرين وأربع مئة.

* قال: و[الـمُلَحِي] بالضم، ثم الحركة: أبو علي إسماعيلُ بنُ محمد الصَّفّار النحوي الأديب الـمُلْحي[6]، راوي نسخة ابنِ عرفة.

قلت: كان يُقَال له: الـمُلْحي، لكثرة نوادره، ذكره ابنُ ماكولا[7]، وأبو سعد ابنُ السمعاني[8].

قال: وأبو حفص ابنُ شاهين الحافظ، يُعرف بابن الـمُلَحي[9].

قلت: وعمرو بن سالم بن حصيرة الـخُزَاعي الـمُلَحي، هكذا نسبه المرزباني في «معجم الشعراء»[10]، وهو الصحابي الذي كان بسببه فتح مكة.

وكُثَيِّر عَزَّة بنُ عبد الرحمن الـمُلَحي[11]، منسوب إلى مُلَيح بن عمرو، وهو [بطن من] خُزَاعة، وكان كُثَيِّر شاعرَ أهلِ الحجاز في الإسلام[12].

* قال: و[الـمَلَحي] بفتحتين [نسبة إلى] مَلَح: قرية بمسكن من السواد.

قلت: من أرض بغداد.

ومَلَح أيضاً: موضعٌ في سواد الكوفة.

ومَلَح أيضاً: موضعٌ باليمامة لبني جعدة.

(٦) مترجم في «سير أعلام النبلاء» ١٥/ ٤٤٠، ٤٤١.

(٧) في «الإكمال» ٧/ ٣٢٠.

(٨) في «الأنساب» ١١/ ٤٦٧.

(٩) مترجم في «سير أعلام النبلاء» ١٦/ ٤٣١.

(١٠) لم أجده في المطبوع منه.

(١١) مترجم في «سير أعلام النبلاء» ٥/ ١٥٢.

(١٢) قال ابن حجر في «التبصير» ٤/ ١٣٩١: أما مسعود بن ربيعة بن عمرو الـمُلَحي الصحابي، فنسب إلى مُلَيح بن الهون ابن خزيمة. وانظر «اللباب» لابن الأثير.

وأيضاً: ماء لبني العدوية، ذكره ياقوت في «المشترك»[١].

ومَلَح أيضاً: قريةٌ من أعمال صرخد، منها أبو حفص عُمر بنُ مسلَّم القُرشي المَلَحي، قاصُّ أهل دمشق، سمعتُ كلامه، تقدَّم ذكرُه في ترجمة مُسَلَّم[٢].

* قال: المَلِيحي.

قلت: بفتح أوله، وكسر اللام، تليها مثناة تحت ساكنة، ثم حاء مهملة مكسورة، نسبة إلى المَلِيح: قرية من قُرى هراة.

قال: أبو عمر عبدُ الواحد بنُ أحمد[٣]، شيخُ محيي السُّنَّة البغوي.

وابنُه أبو عطاء عبدُ الأعلى[٤]، روى عنه أبو النضر الفامي مُؤرِّخ هَرَاة، وطائفة.

قلت: أبو النضر، هو عبدُ الرحمن بنُ عبد الجبار بن عثمان.

قال: وعبدُ الرشيد بنُ أبي يعلى عبد المنعم[٥] بن أبي عمر المَلِيحي، عن جَدِّه، وعنه أبو روح.

قلت: جدُّه شيخُ البغوي: أبو عمر عبدُ الواحد بن أحمد ابن أبي القاسم بن محمد بن أحمد بن داود بن عبد الرحمن المَلِيحي الهَرَوي، وكنيةُ عبد الرشيد أبو الفتح، روى عنه أبو رَوْح عبدُ المُعِزّ الهَرَوي المذكور، وأبو القاسم ابنُ عساكر في «معجم شيوخه».

* قال: و[المَلِيجي] بجيم: أبو الطاهر إسماعيلُ ابنُ هبة الله المَلِيجي المصري[٦]، آخر من تلا على أبي الجود وفاةً.

قلت: قرأ عليه جماعةٌ، منهم الأستاذُ أبو حيان، مات بمصر سنة إحدى وثمانين وست مئة، وله أربع وتسعون سنة تقريباً.

قال: وعمرانُ بنُ موسى بن حميد المَلِيجي الطبيب[٧]، شيخُ حمزة الكناني.

وعبدُ الحاكم بن وهيب المَلِيجي[٨]، قاضي مصر، من أعيان العلماء.

قلت: وأبو القاسم هبةُ الله ابنُ المَلِيجي، ذكره كذلك ابنُ نقطة، وقال[٩]: مصري رأيتُه بها، وقد أضرَّ، ذكر لي أنه سمع من البوصيري، وكتب إليَّ عبدُ العظيم المُنذري بخطه يذكر أنه تُوفي في عاشر جمادى الآخرة من سنة اثنتين وعشرين وست مئة[١٠]، وأنه سمع من أبي محمد عبد الله بن بَرِّي، وحدَّث عن أبي القاسم البوصيري. انتهى.

وأبو القاسم هذا والدُ أبي الطاهر المُقرئ المذكور آنفاً، وهو المنعوتُ بشرف القضاة أبو القاسم هبةُ الله ابنُ ثقة الملك أبي الحسن علي بن هبة الله المصري المَلِيجي[١١].

---

(١) ص٤٠٣.

(٢) ص٦٦٨ من هذا الجزء.

(٣) مترجم في «سير أعلام النبلاء» ١٨/ ٢٥٥.

(٤) مترجم في «أنساب» السمعاني ١١/ ٤٧٦.

(٥) في «التبصير» ٤/ ١٣٩٣: بن عبد المنعم، وهو خطأ، لأن أبا يعلى هو عبد المنعم، كما في ترجمة عبد الرشيد هذا في «استدراك» ابن نقطة.

(٦) مترجم في «معرفة القراء الكبار» ٢/ ٦٦٣، ٦٦٤.

(٧) مترجم في «الإكمال» ٧/ ٣٢١، و«الأنساب» ١١/ ٤٧٤، ٤٧٥.

(٨) مترجم في «الإكمال» ٧/ ٣٢١، و«الأنساب» ١١/ ٤٧٥.

(٩) في «الاستدراك»: باب الملنجي والمليحي والمليجي.

(١٠) ترجمه المنذري في «التكملة» في وفيات هذه السنة ج٣/ برقم (٢٠٤٥).

(١١) هذا وهم من المؤلف رحمه الله، فأبوالقاسم الذي ذكره المؤلف هنا ونقل عن ابن نقطة أن المنذري كتب إليه تاريخ وفاته هو أبو القاسم هبة الله بن أبي المكارم إسماعيل بن أبي القاسم هبة الله، كذا نسبه المنذري في «التكملة» ٣/ (٢٠٤٥).

* قال: و[الـمِلَنْجِي] بنون.

قلت: ساكنة، مع كسر أوله، وفتح[١] ثانيه، كما قيَّده ابن السمعاني، وغيره، وضبطه بعضُهم بفتح الميم، وكسر اللام، والأولُ أشهر. واللهُ أعلم.

قال: نسبةً إلى مِلَنْجَة، من عمل أصبهان.

قلت: هي ـ فيما ذكره ابنُ نقطة وغيره ـ محلةٌ من محالّ أصبهان، وقيل: قرية من قراها.

قال: أحمدُ بنُ محمد بن الحسين بن بَزْدَه ـ بموحدة[٢] ـ الأصبهاني الـمِلَنْجِي الحافظ[٣]، عن أبي الشيخ.

قلت: تُوفي سنة سبع وثلاثين وأربع مئة.

قال: وسليمانُ بنُ إبراهيم الـمِلَنْجِي الحافظ[٤]، عن أبي عبد الله الـجُرجاني، وخلق.

قلت: هو أبو مسعود سليمانُ بنُ إبراهيم بن محمد ابن سليمان الأصبهاني، وأبو عبد الله الجرجاني هو محمدُ بنُ إبراهيم بن جعفر، وروى أيضاً عن أبي بكر أحمد بن مردويه، وآخرين، سمع منه شيخُه أبو نُعيم، وحدَّث عنه أبو بكر الخطيب، وتُوفي قبله بثلاث وعشرين سنة، وتُوفي أبو مسعود في ذي القعدة، وقيل: في شوال سنة ثلاث وثمانين وأربع مئة، وقد ناهز التسعين.

قال: ومحمدُ بنُ إبراهيم بن سالم الـمِلَنْجِي[٥]، عن الحسنِ بنِ عرفة.

وجعفر بن آموسان الـمِلَنْجِي[٦]، الذي استملى عليه الحافظ عبد العظيم ذلك المجلس.

وآخرون.

قلت: منهم أبو عبد الله محمدُ بنُ المكي بن أبي الرجاء بن الفضل الأصبهاني الـمِلَنْجِي الـمُؤدِّب[٧]، سمع الكثير من الحسن بن العباس الرستمي، وطبقته، وكان يُفيد الطلبة بأصبهان، تُوفي بها في المحرم سنة عشر وست مئة[٨].

* والـمُلَيْحي: بضم الميم، وفتح اللام، وسكون المثناة تحت، وكسر الحاء، نسبة إلى مُلَيحة بني صفوان: من قرى حوران من أعمال دمشق، وبالغرب منها أيضاً: مُلَيحة الأبدال، ما علمتُ منها أحداً، لكن حدَّث بإحداهما أبو القاسم هبةُ الله بنُ أبي الزهراء بن عبد الباقي بن النيربي، عن أبي القاسم بنِ عساكر.

قال: مَلِيْح، جماعة[٩].

قلت: هو بفتح أوله، وكسر اللام، وسكون المثناة تحت، تليها حاء مهملة.

* قال: و[مُلَيح] بالضم: الحسنُ بنُ يوسف بن مُلَيح الطرائفي[١٠]، عن ابن عبد الحكم، وطبقته، وعنه ابنُ مَنْده، وابنُ جُميع، لكن قال ابن جُميع: يوسف بن مُلَيح، فأسقط اسمَه، ولم يدرك ابنُ جُميع أباه، فلعله ولدُه يوسفُ بنُ الحسن بن يوسف بن مُلَيح، فنسبه إلى جَدِّه، وما ذاك ببعيد، لأنَّ ابنَ جُميع رَوَى عنه قال:

---

(١) في الأصل: وضم، وهو خطأ.

(٢) كذا قيَّده بموحدة هنا، وقيّده في حرف الياء ٩/ ٢٢٣ بزدة بمثناة تحتية.

(٣) مترجم في «الإكمال» ٧/ ٣٢١، و«الأنساب» ١١/ ٤٧٣.

(٤) مترجم في «الأنساب» ١١/ ٤٧٣، و«استدراك» ابن نقطة.

(٥) مترجم في «الأنساب» ١١/ ٤٧٤، و«استدراك» ابن نقطة.

(٦) مترجم في «تكملة» المنذري ٢/ برقم (١١٣٥) وفيات سنة ٦٠٧، وهو جعفر بن أبي سعيد محمد بن أبي محمد المعروف بآموسان.

(٧) مترجم في «تكملة» المنذري ٢/ برقم (١٢٨٢) وفيات سنة ٦١٠.

(٨) وانظر أيضاً «التبصير» ٤/ ١٣٩٣.

(٩) مترجم في «مؤتلف» الدارقطني ٤/ ٢٠٤٦، ٢٠٤٧، و«الإكمال» ٧/ ٢٨٩، ٢٩٠.

(١٠) مترجم في «مؤتلف» الدارقطني ٤/ ٢٠٤٨، و«الإكمال» ٧/ ٢٩١.

حدَّثنا يحيى بنُ أيوب، ولم يروِ عنه شيئاً، عن محمدِ بنِ عبد الله وأقرانِه، فالله أعلم.

قلت: وُلد الحسنُ بنُ يوسف بن مُلَيح سنة خمسين ومئتين، فيما ذكره أبو القاسم بنُ مَنْده في «المستخرج»، ومات بعد العشرين وثلاث مئة، وتُوفي ابنُ جُمَيع في رجب سنة اثنتين وأربع مئة، وله ست وتسعون سنة.

وفي إطلاق المصنِّف يحيى بنَ أيوب نظرٌ، ويحيى هذا هو ابنُ أيوب بن بادي العلّاف المصري، شيخُ النَّسائي، تُوفي ـ فيما ذكره ابنُ يونس في «التاريخ» ـ سنة تسع وثمانين ومئتين.

ولفظُ ابن جُميع[1]: حدَّثنا يوسفُ بن مُلَيح بمصر، حدَّثنا يحيى بنُ أيوب، حدَّثنا يحيى بن بُكَير، حدَّثنا مالك، عن نافع، عن ابن عُمر رضي الله عنهما قال: قال رسول الله ﷺ: «لا نُوْرَثُ، ما تركنا صدقة».

وأما يحيى بن أيوب الغافقي، شيخُ ابن وهب، وسعيدِ بن أبي مريم، وغيرهما، فمصري أيضاً من طبقة مالك، تُوفي سنة ثمان وستين ومئة.

قال: ومُلَيح في الأنساب، يأتي.

قلت: وفي غيرها، أما الأنساب: ففي خُزَاعة: مُلَيح ابن عمرو بن ربيعة بن حارثة بن عمرو بن عامر، وهم حي كُثَيِّر [ابن] عبد الرحمن الشاعر صاحب عَزّة.

ومُلَيح بن الهُون بن خُزَيمة بن مُدركة.

وفي السَّكُون: مُلَيح بن عمرو بن ربيعة بن شُكَامة ابن شَبِيب بن السَّكُون، ذكر الثلاثةَ ابنُ حبيب[2].

(١) في «معجمه» ص٣٧٤.

(٢) في «مختلف القبائل ومؤتلفها» ص٣٠٩، والوزير في «الإيناس» ص٢٥٠، وذكر ابن الكلبي مُلَيح خزاعة في «جمهرة نسب معد واليمن الكبير» ٢/ ١١٦ و١٣٢ و١٣٣، ومُلَيح السَّكون فيه ١/ ١٣٠، ومُلَيح بن الهون في «جمهرة النسب» ١/ ٢٣٧.

ومن الأسماء: مُلَيح بن طريف الأسدي[3]، شاعرٌ يُعرف بابنِ أُمِّ علّاق.

والـمُلَيح بن يزيد الفَهْمي، شاعرٌ أيضاً[4].

وإبراهيمُ بنُ مُلَيح السلمي، كان يُضَمِّر الخيلَ لطلحةَ بنِ عبد الله بن عبد الرحمن بن أبي بكر، ذكره الأميرُ[5].

* قال: و[صُلَيح] بصاد.

قلت: مهملة بدل الميم، والباقي سواء.

قال: جعفرُ بنُ أحمد بن صُلَيح الواسطي[6]، عن عمار بن خالد.

وآخرون، ولكنه غير مُلبس، بل يشتبه بصبيح.

قلت: ذكرتُه في حرف الصاد[7] في ترجمة صبيح مع زيادة، ولله الحمد.

* قال: مَلُّول.

قلت: بفتح أوله، ولامين، الأولى مضمومة مشددة، بينهما الواو ساكنة.

قال: هارون بن مَلُّول المصري، شيخٌ للطبراني[8]، واسمُ مَلُّول: عيسى بن يحيى، وقد قال ابنُ شاهين في «معجمه»: حدَّثنا أحمدُ بنُ إبراهيم بن جامع العسكري، حدَّثنا هارونُ بن عيسى بن مَلِّيل، حدَّثنا حفصُ بن عمر العَدَني، فذكر حديثاً.

قلت: كذا وجدتُه بخط المصنِّف: فتح الميمَ، وشدَّد اللامَ الأولى مكسورة، وإنما ذكره ابنُ نقطة[9] معطوفاً على

(٣) مترجم في «معجم الشعراء» للمرزباني ص٤٤٣، ٤٤٤.

(٤) انظر «معجم شعراء» المرزباني ص٤٤٤.

(٥) في «الإكمال» ٧/ ٢٩٠، ٢٩١.

(٦) مترجم في «مؤتلف» الدارقطني ٤/ ٢٠٥١، و«الإكمال» ٧/ ٢٩١.

(٧) ٥/ ٤١٤، ٤١٥ من هذا الكتاب.

(٨) روى عنه حديثاً في «المعجم الصغير» برقم (١١٢٥).

(٩) في «الاستدراك»: باب مُلَيل ومَلِيك ومُلَيك.

عبد الله بن مُلَيل، بضم أوله، وفتح اللام الأولى مخففة، فقال: وهارونُ بن عيسى بن مُلَيل، حدَّث عن حفص بن عمر العدني، وقال: قال عمرُ بنُ أحمد بن شاهين في «معجم شيوخه»: حدَّثنا أحمدُ بنُ إبراهيم ابن محمد بن جامع العسكري بمصر، حدَّثنا هارونُ ابن عيسى بن مُلَيْل، وساقَ له الحديثَ الذي أخبرتنا به عفيفةُ بنتُ أحمد بأصبهان، أخبرتنا فاطمةُ بنتُ عبد الله، أخبرنا أبو بكر ابنُ رِيْذَة، أخبرنا الطبراني، حدَّثنا هارونُ ابنُ مَلُّول المصري، حدَّثنا حفصُ بنُ عمر العَدَني، حدَّثنا يزيدُ بنُ مُلَيك، عن أبي الطُّفَيل، قال: رأيتُ رسول الله ﷺ يطوفُ بالبيت، ويستلمُ الركنَ، ويُقَبِّلُ طرف المِحْجَن. انتهى.

وقد أسقط المصنِّفُ من نسبة شيخ ابنِ شاهين رجلاً، وهو جدُّه محمدُ بنُ جامع.

قال: وشُعَيْبُ بنُ إسحاق التُّجيبي ابنُ أخي مَلُّول[1]، عن سعيد بن أبي مريم.

قلتُ: والدُ شعيب إسحاقُ بنُ يحيى، هو أخو عيسى ابن يحيى المعروف بمَلُّول والد هارون المذكور آنفاً، وروى هارونُ أيضاً عن عَمِّه إسحاق بن يحيى.

قال: وأحمدُ بنُ مَلُّول، من شيوخ المغاربة[2]، عن سليمان بن داود المَهْرِي.

ويحيى بنُ أبي مَلُّول الزَّنَاتي[3]، فقيه محقق، رحل وتفقَّه بإلْكِيَا الهَرّاسي.

قلت: ذكرتُه في حرف الراء[4] بأبسطَ من هذا.

* قال: و[مُلُوك] بالتخفيف وكاف.

قلت: مع ضم أوله[5].

(١) مترجم في «الإكمال» ٧/ ٢٩٢.
(٢) مترجم في «استدراك» ابن نقطة: باب مَلُّول ومَلُوك.
(٣) مترجم في «استدراك» ابن نقطة: باب مَلُّول وملوك.
(٤) رسم (الزناتي) ١/ ٨٧٠.
(٥) قيَّده الفيروزآبادي في «القاموس» وزان صَبُور.

قال: محمدُ بنُ الحسن بن مُلُوك الهاشمي[6]، عن كريمة المجاورة.

وأبو المواهب أحمدُ بنُ محمد بن مُلُوك الورّاق[7]، شيخُ ابنِ طَبَرزد.

قلت: ومُلُوك بنتُ علي الحسيني، زوجُ الحافظ مغلطاي بن قليج، أخذت عن زوجها، وقرأتْ بنفسها، وكتبت التسميع[8].

* قال: مُلَيكة، عدَّة[9].

قلت: بضم الميم، وفتح اللام، وسكون المثناة تحت، تليها كاف مفتوحة، ثم هاء.

* قال: و[مَلِيكَة] بالفتح.

قلت: مع كسر اللام.

قال: مَلِيكةُ بنتُ أبي الحسن النيسابورية[10]، عن الفضلِ بنِ المُحِبّ، وعنها عبدُ الرحيم ابنُ السمعاني.

قلت: تُوفيت مَلِيكةُ هذه بنتُ أبي الحسن بن أبي محمد الفَنْدُوْرَجِي سنة أربع وأربعين وخمس مئة، في جمادى الآخرة بنيسابور.

* قال: و[مُلَيْلَة] بلامين.

قلت: مع التصغير.

قال: مُلَيْلَةُ بنتُ هانئ[11]، عن عائشة، وعنها سُكينةُ بنت سعد.

* مُلَيْل.

(٦) مترجم في «استدراك» ابن نقطة.
(٧) ترجمه ابنُ نقطة في «الاستدراك»، وقال: أبو المواهب أحمد ابن محمد بن عبد الملك الوراق المعروف بابن ملوك.
(٨) وانظر أيضاً «تكملة» ابن الصابوني الترجمة رقم (٣١٦).
(٩) انظر «استدراك» ابن نقطة: باب مُلَيكة ومَلِيكة ومُلَيلة.
(١٠) مترجمة في «استدراك» ابن نقطة، وتحرف اسمها في «أعلام النساء» لكحالة ٥/ ١٠٩ إلى مليلة.
(١١) مترجمة في «استدراك» ابن نقطة.

قلت: بلامين بينهما مثناة تحت ساكنة، مع ضم أوله، وفتح ثانيه.

قال: ابن وبرة، بَدْري.

وأبو مُلَيل محمدُ بنُ عبد العزيز الكلابي، عن أبيه وغيره.

قلت: ذكره الأميرُ[١]، فقال: أبو مُلَيْل محمدُ بنُ عبد العزيز بن محمد بن ربيعة الكلابي، عن أبيه، عن الوليدِ بنِ عقبة الشيباني، ويحيى بن آدم. انتهى.

قال: وعبدُ الله بنُ مُلَيْل[٢]، عن علي، وعنه كثير النّوّاء، وغيره.

وعبدُ الملك بن مُلَيل البَلَوي[٣]، عن عقبة بن عامر، وعنه ابنُه عبدُ العزيز أبو محمد.

قلت: وحدَّث عن عَبدِ العزيز[٤] الليثُ بنُ سعد، وابنُ لهيعة، وغيرهما، تُوفي قبيل سنة عشرين ومئة.

قال: وآخرون.

قلت: منهم مُلَيْل، جَدُّ مُعَتِّب بن قُشَير بن مُلَيْل، من بني عمرو بن عوف، بدري، ذكره المصنِّفُ قبلُ[٥] باسم أبيه.

* قال: و[مُلَيْك] بكاف: يزيدُ بنُ مُلَيْك[٦]، عن أبي الطُّفَيل، وعنه حفيده يزيدُ بن أبي حكيم العَدَني.

وعبدُ الرحمن بنُ أحمد بن مُلَيْك[٧]، شيخٌ لابن جُميع.

قلت: روى عن محمدِ بن إسحاق بن فرُّوخ بن زياد ابن أيوب.

* قال: و[مَلِيك] بكسر لامه.

قلت: مع فتح أوله.

قال: محمدُ بنُ علي بن مَلِيك[٨]، عن محمدِ بنِ إبراهيم الدَّيْبُلي.

وأبو مُلَيك يوسفُ بنُ عبيد الله بن سلام، قال ابنُ نقطة: وهذا وهمٌ، وهي ترجمةٌ مقلوبة[٩] فيها اضطراب، وفي كُلِّ الروايات: ابن أبي مُلَيكة، عن يوسف، ما قال أحَدٌ: عن أبي مليك.

قلت: كذا نقلتُه من خط المصنِّف، ولو قدَّم هذه الترجمة على صاحب الدَّيْبُلي كان أجودُ، فإنَّ هذه بضم الميم.

وقولُ المصنِّف: وأبو مُلَيك يوسف، سهو، إنما هو أبو مُلَيك، عن يوسف، لا خلافَ في ذلك، فقال الدارقطني في كتابه[١٠]: أبو مُلَيك، يروي عن يوسفَ ابن عبد الله بن سلام، عن أبي الدرداء، عن النبي ﷺ قال: «لا صلاة لملتفت»، روى عنه أبو شمر الضُّبَعي، قاله الصلتُ بنُ طَرِيف الـمِعْوَلي عنه. انتهى.

وكلامُ ابنِ نقطة حكاه المصنِّفُ بمعناه، ولفظه بعد حكايته كلامَ ابنِ ماكولا في أبي مُلَيك عن يوسف، فقال: وهذا وهمٌ، لأنَّ هذه الترجمة معلولةٌ، فيها اختلافٌ كثير، وفي كُلِّ الروايات: حدَّثنا ابنُ أبي مليكة، ومنهم من سَمَّاه عبدَ الله، ولم يقل أحد منهم: عن أبي مُلَيك. انتهى.

قال: فقال البخاري في «تاريخه»: حدَّثنا بُنْدار، حدَّثنا

---

(١) في «الإكمال» ٧/ ٢٨٩.

(٢) مترجم في «استدراك» ابن نقطة.

(٣) مترجم في «مؤتلف» الدارقطني ٤/ ٢١٨١، و«الإكمال» ٧/ ٢٨٩.

(٤) المترجم في «مؤتلف» الدارقطني ٤/ ٢١٨١، و«الإكمال» ٧/ ٢٨٩.

(٥) ص٧٠٦ في رسم (مُعَتِّب).

(٦) مترجم في «مؤتلف» الدارقطني ٤/ ٢١٨١، و«الإكمال» ٧/ ٢٨٩.

(٧) مترجم في «معجم» ابن جُميع برقم (٢٨٠)، و«استدراك» ابن نقطة.

(٨) مترجم في «استدراك» ابن نقطة.

(٩) مثله في مطبوع «المشتبه» (ص٥٠٤ طبعة ليدن، ص٦١٥ طبعة مصر)، والذي في «استدراك» ابن نقطة: معلولة.

(١٠) «المؤتلف والمختلف» ٤/ ٢١٨١، ٢١٨٢.

سلمُ بنُ قُتيبة، حدَّثنا الصلتُ بنُ مطرف، عن رجل، عن ابن أبي مُليكة، عن يوسف بن عبد الله بن سلام، عن أبيه مرفوعاً: «لا صلاة لملتفت».

قلت: كذا وجدتُه بخط المصنِّف، وقد أخطأ في قوله: الصَّلْت بن مطرف، إنما هو ابنُ طَرِيف، كما تقدَّم.

ولفظُ البخاريِّ في «التاريخ»[1] غير ما حكاه المصنِّف، وهو: حدَّثني محمدُ بنُ بشار، حدَّثنا سلم بنُ قُتيبة، حدَّثنا الصَّلْتُ بنُ طريف، عن رجل، عن ابن أبي مُلَيكة، عن يوسف بن عبد الله بن سلام، عن أبيه، عن النبي ﷺ: «لا صلاة لملتفت»، وعن غندر، عن شُعبة، عن أبي شمر الضُّبَعي، عن رجل، عن رجل، عن رجل، منهم امرأة من هؤلاء الأربع، عن النبي ﷺ مثله.

وقد ذكر المصنِّفُ والد الصَّلت على الصواب في كتابه «الميزان»[2]، فقال: الصَّلْتُ بنُ طريف المعولي، شيخٌ بصري، عن الحسن، وعن أبي شمر، وعنه أبو سلمة، وسهلُ بنُ بكار، وغيرهما، مستور. انتهى.

قال: وكذا رواه مُطَيَّن، عن بُنْدار، وقال شَبَاب: حدَّثنا أبو داود، عن شُعبة، عن أبي شمر، عن رجل، عن أبي الدرداء مثله.

قلت: علَّقه البخاريُّ في «التاريخ»[3]، فقال: وقال خليفة: عن أبي داود، عن شُعبة، عن أبي شمر، عن رجل، عن أبي الدرداء مثله. انتهى.

قال: وقال محمدُ بنُ رافع: حدَّثنا أبو قُتيبة، حدَّثنا الصَّلت، عن أبي شمر، عن ابن أبي مُلَيكة، عن يوسف ابن عبد الله، عن أبي الدرداء مرفوعاً نحوه.

(١) ٤/ ٣٠٣.
(٢) ٢/ ٣١٨.
(٣) ٤/ ٣٠٣.

قلت: كذا وجدتُه بخط المصنِّف، وهو خطأ، إنما هو عن يوسف، عن أبيه مرفوعاً، فقال البخاريُّ في «التاريخ»[4]: وقال محمدُ بنُ رافع: حدَّثنا أبو قُتيبة الشَّعِيري، حدَّثنا الصَّلتُ بنُ طريف، عن أبي شمر، عن ابن أبي مُليكة، عن يوسف بن عبد الله بن سلام، عن أبيه، عن النبي ﷺ مثله. انتهى.

وأما روايةُ يوسف بن عبد الله، عن أبي الدرداء، فجاءت من رواية سهل بن بَكّار، عن الصَّلت بنِ طريف، عن أبي شمر، حدَّثني رجلٌ، عن ابن أبي مُلَيكة، عن يوسف، عن أبي الدرداء، فذكره.

قال: وقال محمدُ بنُ جامع العطار: حدَّثنا سَلْمُ بنُ قتيبة، حدَّثنا الصَّلْتُ بن يحيى، عن ابن أبي مُلَيكة، عن يوسف، عن أبيه.

قلت: كذا أخرجه الطبراني في «معجمه»، فقال: حدَّثنا عبدانُ بنُ أحمد، حدَّثنا محمدُ بنُ جامع العطار، حدَّثنا سَلْمُ بنُ قُتيبة، حدَّثنا الصَّلْتُ بنُ يحيى، عن ابن أبي مُليكة، عن يوسف بن عبد الله بن سلام، عن أبيه، عن النبي ﷺ قال: «لا صلاة لملتفت». انتهى. كذا قاله: الصَّلت بن يحيى، وصوابُه: ابن طريف، كما تقدَّم والله، أعلم.

وقال المصنِّفُ في «الميزان»[5]: صَلْتُ بن يحيى، عن ابن أبي مُلَيكة، قال الأزدي: ضعيف، لا يصحُّ حديثُه. انتهى.

* قال: مَلَّة، جماعة[6].

قلت: هو بفتح أوله، واللام المشددة، تليها هاء.

(٤) الموضع السابق.
(٥) ٢/ ٣٢٠.
(٦) انظر «استدراك» ابن نقطة.

* قال: و[بُلَّة] بموحدة.

قلت: مضمومة.

قال: محمدُ بنُ علي بن داود، لقبُه بُلَّة[١]، عن ابن المُقْرئ.

قلت: هو ابنُ علي بن محمد بن داود، كذا نسبه ابنُ نقطة عن يحيى بن مَنْده في «تاريخه».

* قلت: و[مَكَّة] بميم مفتوحة، وكاف مشددة مفتوحة، مكة: اسمُ جاريةٍ كانت ببغداد، لها مع الجاحظ قصة، علَّقها ابنُ نقطة[٢] في «إكماله».

وربما يلتبس بملَّة المذكور أول الترجمة إذا كُتبت هاؤه مرسلة:

* مَلَدّ: بفتح أوله واللام معاً، ثم دالٌ مهملة مشددة: وهو أبو المكارم ـ ويُقال: أبو عبد الله ـ مَلَدٌّ ابنُ المبارك بن الحسين بن النَّشَّال الهاشمي[٣]، حدَّث عن أبي منصور محمد بن خَيرون، وغيره، تُوفي في العاشر من شهر ربيع الأول سنة ثلاث وست مئة.

وقد ذكره المصنِّفُ في حرف السين المهملة[٤]، لكن مع وهم في تسمية شيخٍ له، تقدَّم التنبيهُ عليه.

وعقد ابنُ نقطة مع مَلَدّ هذا بلداً بموحدة والتخفيف، فقال:

* بَلَد بن سنجار بن بَلَد الضَّرير المُقْرئ، حدَّث عن أبي علي المبارك بن علي المؤدب الحلاوي، سمع منه بعضُ الطلبة. انتهى.

(١) مترجم في «استدراك» ابن نقطة: باب ملة وبُلَّة ومكة.

(٢) في الأصل: ابن منده، وهو خطأ، والقصة مذكورة في «استدراك» ابن نقطة.

(٣) مترجم في «تكملة» المنذري ٢/ برقم (٩٥٤)، و«استدراك» ابن نقطة.

(٤) رسم (النَّشَّال) ص٩.

وربما يلتبس هذا ببُلَّة ـ الذي تقدَّم ذكره ـ إذا كتبت هاؤه مرسلة. والله أعلم.

* مَلِي: بفتح أوله، وكسر اللام مخففة: أحمدُ بنُ مُحَسِّن بن مَلِي الأنصاري البعلبكي[٥]، وُلد في رمضان سنة سبع عشرة وست مئة، سمع من الزكي المُنْذري، وتفقَّه على ابنِ عبد السلام، وأخذ العربية عن ابن الحاجب، وحصَّل طرفاً من الطب، وتفلسف، وكان رافضياً طاعناً في السلف، هلك بقرية من جبل الضِّنِّيِّين[٦] من عمل طرابلس في جمادى الأولى سنة تسع وتسعين وست مئة.

* ومَكِّي: بكاف مشددة مكسورة، وهو اسمٌ يشبه النسبة: أبو السكن مكيُّ بنُ إبراهيم البَلْخي الحافظ[٧]، وغيره.

* قال: مُنَبِّه، جماعة[٨].

قلت: هو بضم أوله، وفتح النون، وكسر الموحدة المشددة، تليها هاء.

* قال: و[مُنْيَة] بياء خفيفة.

قلت: مثناة تحت، مع سكون النون.

قال: يعلى ابن مُنْيَة، وهي أُمُّه، وهو يعلى بن أُمَيَّة.

قلت: حكى الدارقطني في كتابه[٩]، عن الزبير بن بكار، أنَّ مُنْيَة هذه بنتُ الحارث، وهي أُمُّ العَوَّام بن خُويلد، وجدَّةُ الزُّبير بن العَوَّام، وهي جدَّةُ يعلى بن

(٥) مترجم في «الوافي بالوفيات» ٧/ ٣٠٥، ٣٠٦، و«طبقات» السبكي ٨/ ٣١، ٣٢.

(٦) تقدم ذكره في رسم (ضِنَّة) ص١٩٢.

(٧) مترجم في «سير أعلام النبلاء» ٩/ ٥٤٩، وهو من رجال التهذيب.

(٨) مترجم في «مؤتلف» الدارقطني ٤/ ٢١١٦-٢١١٩.

(٩) «المؤتلف والمختلف» ٤/ ٢١١٩.

أميَّة التميمي، حليف بني نوفل أُمُّ أبيه دِنْيَا[١]، وبها يُعرف، يقال: يعلى ابن مُنْيَة.

وقال الدارقطني: وأصحابُ الحديث، يقولون في يعلى ابن أُميَّة: إنَّه يعلى ابن مُنْيَة، وإنها أُمُّه، وقد تقدَّم عن الزبير ابن بكار، أنه قال: إنَّ مُنْيَة جدَّتُه أُمُّ أبيه، ويقولُ أصحابُ الحديث وأصحابُ التاريخ: إنَّ مُنْيَة بنتَ غزوان [أختُ عتبة بن غزوان][٢] صاحب رسول الله ﷺ.

وقال أيضاً[٣]: وقال الطبري: يعلى بن أُمَيَّة بن أُبَيّ ابن عبيدة، وأُمُّه مُنْيَة بنتُ جابر عَمَّة عُتْبة بن غَزْوان ابن جابر بن أُهَيْب بن نُسيب، وأخوه سلمةُ بن أُمَيَّة، وأختُهما نفيسةُ، ويُقال لهم: بنو مُنْيَة. انتهى قولُ الدارقطني.

ومُنْيَة[٤]، روت عن عائشة، روى حديثها عُلَيلة بنتُ المكتب[٥].

* و[مَيْنَة] بفتح الميم، ثم مثناة تحت ساكنة، ثم نون مفتوحة: أم محمد مَيْنَةُ[٦] بنتُ عبد الرحمن بن إسماعيل ابن أحمد بن عبد الله بن موسى المَقْدسي، حدَّثونا عنها.

* و[المَيِّنَة] بتشديد المثناة تحت مكسورة، تليها مثناة فوق مفتوحة: إبراهيمُ بن حبيب الرَّوَاجني ابنُ المَيِّنَة[٧]، روى عنه موسى بنُ هارون بن عبد الله الحَمَّال، وغيرُه.

* قال: المَنْبِجي.

قلت: بفتح أوله، ثم نون ساكنة، ثم موحدة وجيم مكسورتين.

قال: عمر بن سنان[٨].

قلت: أسقط المصنِّفُ اسم أبيه، فهو عمر بن سعيد ابن سنان[٩] المَنْبجي، حدَّث عن أبي مصعب أحمدَ ابن أبي بكر الزهري، وهشامِ بنِ عمار، وآخرين، وعنه أبو القاسم الطبراني، وأبو أحمد بنُ عدي، وغيرُهما.

قال: وطائفة[١٠].

قلت: منهم محمدُ بنُ سلّام المَنْبِجي[١١]، حدَّث عن عيسى بن يونس وغيره، وعنه أحمد بن محمد بن بكر البالسي، وغيره، وتقدَّم في حرف السين المهملة[١٢].

* و[المَتَّيْجِي] من مَتَّيْجَة.

قلت: بفتح الميم، وكسر المثناة فوق المشددة، تليها مثناة تحت ساكنة، ثم جيم مفتوحة، ثم هاء.

قال: عبدُ الله بنُ إبراهيم بن عيسى المَتَّيْجي[١٣]،

---

(١) وقع في «الإكمال» ٧/ ٢٩٦: الأدنى.

(٢) ما بين حاصرتين سقط من الأصل، واستدرك من «مؤتلف» الدارقطني ٤/ ٢١٢٠.

(٣) يعني: الدارقطني في «المؤتلف» ٤/ ٢١٢٠.

(٤) مترجمة في «مؤتلف» الدارقطني ٤/ ٢١٢٠، و«الإكمال» ٧/ ٢٩٦.

(٥) كذا الأصل، وعند الدارقطني والأمير: الكميت، وهو ما وقع في «التبصير» ٤/ ١٣٢١. وانظر رسم منية أيضاً في «التبصير» ٤/ ١٣٢١.

(٦) تصحف اسمها في «أعلام النساء» لكحالة ٥/ ١١٦ إلى منية، بتقديم النون على الياء.

(٧) مترجم في «مؤتلف» الدارقطني ٤/ ٢١٢١، و«الإكمال» ٧/ ٢٩٧.

(٨) مترجم في «سير أعلام النبلاء» ١٤/ ٢٩٠.

(٩) سنان جدٌّ عال له، فهو عمر بن سعيد بن أحمد بن سعد بن سنان، كما ذكر الذهبي في «السير».

(١٠) انظر «الإكمال» ٧/ ٣٢١، ٣٢٢، و«الأنساب» ١١/ ٤٨٥-٤٨٨، و«تكملة» ابن الصابوني التراجم رقم (٣٢٨) و(٣٢٩) و(٣٣٠) و(٣٣١).

(١١) مترجم في «الإكمال» ٧/ ٣٢٢، و«الأنساب» ١١/ ٤٨٦.

(١٢) في رسم (سَلّام) ص١٠٦.

(١٣) مترجم في «تكملة» المنذري ٣/ برقم (٢٨٨٤)، و«تكملة» ابن الصابوني برقم (٣٢٦).

عن عبدِ المجيد[١] بن دُلَيْل، أخذ عنه ابن نُقْطة.

قلت: تُوفي أبو محمد الـمَتِّيجي هذا في ليلة الثامن من شعبان سنة ست وثلاثين وست مئة بالإسكندرية، وله خمس وثمانون سنة.

وابنُه أبو عبد الله محمدُ بنُ عبد الله ابن الـمَتِّيجي[٢]، حدَّث عن أبي القاسم عبد الرحمن بن مكي بن مُوَقّا السَّعْدي، وغيره، تُوفي في جمادى الآخرة سنة تسع وخمسين وست مئة بالإسكندرية وله إحدى وسبعون سنة.

وابنُه الآخر المسند كمالُ الدين أبو الحسن عليُّ بنُ عبد الله ابن الـمَتِّيجي الإسكندري، حدَّث عن أبي عبد الله محمد بن عماد، وعنه أبو الـحَجَّاج الـمِزِّي، وأبو محمد ابن البِرْزالي، وغيرهما.

قال: وحفيدُه إبراهيمُ بنُ عبد الرحمن بن عبد الله الـمَتِّيجي[٣] النجار، حدَّثنا عن جَعْفر الـهَمْدَاني.

ومَتِّيْجة: قبيلة من البربر.

قلت: ومنها أيضاً أبو علي الـمَتِّيجي، من فقهاء أغمات بالمغرب ومفتيهم، كان في العشرين وخمس مئة، ذكره السِّلَفي في «معجم السفر»[٤].

* قال: و[الـمَنِيْحي] من قرية الـمَنِيْحة بالغُوطة.

قلت: هي بفتح الميم، وكسر النون، تليها مثناة ساكنة، ثم حاء مهملة مفتوحة، ثم هاء، وبها مسجدٌ عنده قبرٌ يُنْسَب إلى سعد بن عبادة. قاله أبو محمد ابنُ البِرْزالي، فيما وجدتُه بخطه، وقال المصنِّفُ فيما وجدته بخطه: الـمَنِيْحة: القريةُ التي بها قبرُ سعد. انتهى.

قال: أبو العباس الوليدُ بنُ [عبد] الملك بن خالد الـمَنِيْحي[٥]، عن أبي خليل عُتبة بن حماد، وعنه أحمدُ ابنُ أنس بن مالك الدمشقي.

* قلت: مُنَخَّل: بضم أوله، وفتح النون، والخاء المعجمة المشددة، تليها لام، مُنَخَّلُ بنُ عِيَاذ، في بني سامة بن لؤي، من ولده عطاء بنُ جعفر[٦] بن عمرو[٧] ابن مُنَخَّل.

وسيفُ[٨] بنُ عبيد الله بن كعب بن مُنَخَّل.

ومُنَخَّلُ[٩] بنُ حكيم، عن بَهْز بن حكيم، وعنه الـخُرَيْبي.

ومحمدُ بنُ مُنَخَّل النيسابوري[١٠]، عن مكي بن إبراهيم، وابنِ أبي فُديك، وعنه أبو بكر النيسابوري.

وأبو الـمُنَخَّل خالدُ[١١] بنُ عَيّاش وغيرهم.

ومن الـمُتأخِّرين عبدُ الله بنُ أبي أحمد بن محمد بن مُنَخَّل بن زيد الغافقي الغرناطي أبو محمد، سمع من أبي محمد الدمياطي، والعِزِّ بن عبد السلام، تُوفي سنة إحدى وثلاثين وسبع مئة بغرناطة.

---

(١) تعرف في «معجم البلدان» ٥/ ٥٣ إلى عبد الحميد، وفي «التبصير» ٤/ ١٣٩٤ إلى عبد الجبار.

(٢) مترجم في «تكملة» ابن الصابوني برقم (٣٢٧).

(٣) مترجم في «معجم شيوخ» الذهبي برقم (١٣٨) وتصحفت نسبته فيه إلى المنبجي. (طبعة مكتبة الصديق في الطائف).

(٤) وذكره ابن حجر في «التبصير» ٤/ ١٣٩٤.

(٥) مترجم في «الإكمال» ٧/ ٣٢٣، و«الأنساب» ١١/ ٥٠٨، و«معجم البلدان».

(٦) مثله في «مؤتلف» الدارقطني ٤/ ٢١٩٣، ووقع في «اللباب» ٣/ ٢٦١: يعفر، وفي «الأنساب» ١١/ ٤٩٤: يعفور.

(٧) مثله في «الأنساب» ١١/ ٤٩٤، ووقع في «اللباب»: عمر، ولم يرد في «مؤتلف» الدارقطني.

(٨) ذكره الدارقطني في «المؤتلف» ٤/ ٢١٩٣، والسمعاني في «الأنساب» ١١/ ٤٩٤.

(٩) مترجم في «مؤتلف» عبد الغني ص١١٥.

(١٠) مترجم في «مؤتلف» الدارقطني ٤/ ٢١٩٣، و«مؤتلف» عبد الغني ص١١٥، و«الأنساب» ١١/ ٤٩٥.

(١١) في «مؤتلف» عبد الغني ص١١٥: خداش بدل خالد.

* ومِنْجَل: بكسر الميم، وسكون النون، ثم جيم مفتوحة، زينب بنتُ مِنْجَل، فيما قاله روحُ بنُ عبادة، عن عثمان بن غياث، عن بُرد بن عُرَين، بإهمال أوله مصغراً، عن زينب بنت مِنْجَل، ذكره بنحوه الدارقطني[1]، وقال: كذا قال روح، وصحَّف، وإنما هي بنتُ مُنَخَّل. انتهى. يعني: كالأول.

وقال أبو عبد الله الصُّوري: وزعم يحيى بنُ مَعِين أنَّ روح بن عبادة صَحَّف في اسم أبيها. انتهى.

وقال عَبَّاس الدُّوري في «التاريخ»: حدَّثنا روحُ بنُ عَبَادة، حدَّثنا عثمانُ بنُ غياث، عن بُرد بن عُرَين، عن زينب بنت مِنْجَل، عن عائشة قالت: زجر النبيُّ ﷺ صبياننا عن أكل الجراد[2]. وقال عباس: فسمعتُ يحيى بنَ معين يقول: أخطأ فيه روح، إنما هي ابنةُ مُنَخَّل. انتهى.

وكما قاله روحُ بنُ عبادة ذكرهُ عبدُ الغني بنُ سعيد، فقال[3]: ومِنْجَل: بالجيم والنون، وكسر الميم: زينبُ بنت مِنْجَل، روى عنها بُرد بن عَرِين. انتهى.

وعَرِين ذكره بفتح أوله، وكسر ثانيه، وذكره الدارقطني بالتصغير، وبه أخذ ابنُ ماكولا وغيرُه.

* و[مَنْجَك] بكاف في آخره، مع فتح الميم، وسكون النون[4]: السيفي مَنْجِك، نائب السلطان بدمشق، كان كثير المعروف والخير، وأوقاف البر، رحمه الله.

* قال: المَنَازي.

قلت: بفتح أوله والنون، تليها ألف، ثم زاي مكسورة.

(١) في «المؤتلف والمختلف» ٤/ ٢١٩٤.

(٢) أخرجه البخاري في «التاريخ الكبير» ٢/ ١٣٥ من طريق روح بن عبادة، بهذا الإسناد.

(٣) في «المؤتلف» ص١١٥.

(٤) في الأصل: الجيم.

قال: أبو العباس أحمدُ بنُ يوسف، أحد الشعراء من مَنَازجرد، كان بعد الأربع مئة.

قلت: وأبو نصر المَنَازي[5]، شاعر، وجدتُ نسبته بخط الحافظ أبي طاهر السِّلَفي بالزاي مجوَّدة مُصَحَّحاً عليها، أنشد السِّلَفي فيما أنشده أبو النجم هبةُ الله بنُ محمد بن بديع الحاجب، قال: أنشدني أبو الحسن ـ يعني: علي بن المُقَلَّد بن منقذ الكِنَاني ـ قال: أنشدنا أبو نصر لنفسه:

لقد صَدَحَ الحَمَامُ لنا بشجوٍ[6]
إذا أصغى لـه رَكْبٌ تَلَاحا
خلا[7] قلبُ الخَلِيِّ فقال غَنّى
وبَرَّح بالشَّجِيِّ فقال ناحا
ضعيفُ الصَّبْرِ عنك وإن تفادى[8]
وسكرانُ الفؤادِ وإنْ تصاحى
كذاك بنو الهوى سكرى صُحاةٌ
كأحداقِ المَهَا[9] مرضى صحاحا

* قال: والمَنَاري، براء: عبدُ الله بنُ إبراهيم، شيخٌ للسِّلَفي، من ثغر مَنَارة، من عمل سَرَقُسْطة.

ومَنَارة: بطنٌ من غافق، منهم: إياسُ بنُ عامر الغافقي[10]، ثم المَنَاري، من شيعة علي رضي الله عنه، شهد معه حروبه.

قلت: وابنُ أخيه موسى بنُ أيوب بن عامر الغافقي[11]،

(٥) مترجم في «سير أعلام النبلاء» ١٧/ ٥٨٣، و«الوافي» ٨/ ٢٨٥-٢٨٨، وهو أحمد بن يوسف.

(٦) في «الوافي»: لقد عرض الحمام لنا بسجع.

(٧) في «الوافي»: صحا.

(٨) في «الوافي»: تقاوى.

(٩) في الأصل: كإحراق المهمى، تحريف.

(١٠) من رجال التهذيب.

(١١) من رجال التهذيب.

ثم المَنَاري، حدَّث عن عمه، وعنه الليثُ، وابنُ لَهِيعة، وابنُ وهب، ورشدينُ بنُ سعد، وغيرُهم، تُوفي سنة ثلاث وخمسين ومئتين.

وقال أحمدُ بنُ عمرو بن السرح: حدَّثنا ابنُ وهب، حدَّثني موسى بنُ أيوب الغافقي، عن عَمِّه إياس بن عامر، أنه سمع عليَّ بن أبي طالب رضي الله عنه يقولُ: كان رسولُ الله ﷺ يُصَلِّي من الليل، وعائشةُ معترضةٌ من بين يديه، فإذا أراد أن يُوتر أمرها أن تتنحى عنه، وقال: إنها صلاة زدتموها. تابعه أحمدُ بنُ صالح، عن ابن وهب.

* قال: مُنْتِشر بن الأجدع، روى عنه ولدُه محمد.

قلت: هو بضم أوله، وسكون النون، وفتح المثناة فوق، وكسر الشين المعجمة، تليها راء، وهو ابنُ أخي مسروق[1] بن الأجدع، فقال البخاريُّ في «التاريخ»: منتشر ابن أخي مسروق الكوفي[2]، روى عنه يونسُ ابنُ أبي إسحاق. انتهى.

وابنُه محمدٌ المذكور[3]، سمع عائشة، وابنَ عُمر، وغيرهما، وعنه ابنُه إبراهيمُ الذي ذكره المصنِّفُ بعدُ.

وابنُه الآخر المُغِيرةُ[4] بن المُنْتَشِر، ذكره وأخاه محمداً محمدُ بنُ سعد[5] في الطبقة الثانية[6] من الفقهاء، من أصحاب علي، وعبدِ الله ـ يعني: ابن مسعود ـ، والمغيرةُ كان شاعراً، فيما ذكره ابنُ الكلبي في «الجمهرة»[7].

قال: ومُنْتَشِر بنُ وهب الباهلي[8]، أحدُ الأشراف: كان يسبق الفرسَ شَدّاً.

وإبراهيم[9] بنُ محمد بن المُنْتَشِر بن الأجدع، عن أنس، وعنه شعبة.

قلت: وعاصمُ بنُ النضر بن المنتشر، أبو عمر التيمي الأحول البصري، شيخُ مسلم، وأبي داود.

* قال: و[مُنْبَشِر] بموحدة عوض المثناة: مُنَبِّر، عن[10] يونس بن أبي إسحاق السبيعي.

* و[المُسْتَنِير] ككتاب ابن سِوَار.

قلت: يعني به: «المستنير» في القراءات، تأليف أبي طاهر أحمدَ بن علي بن سِوَار البغدادي الضرير.

قال: المُسْتَنِير بنُ عمران، كوفي[11].

والمُسْتَنِير[12] بن أخضر بن معاوية بن قرة، عن أبيه.

واسم قُطْرُب[13] محمدُ بنُ المُسْتَنِير، حدَّث عنه محمدُ بنُ الجهم.

---

(١) في «مؤتلف» الدارقطني ٤/ ٢١٨٦، و«الإكمال» ٧/ ٢٩٨، و«التبصير» ٤/ ١٣٢١، و«الإصابة» ٣/ ٤٥٨ أنه أخو مسروق وانظر التعليق التالي.

(٢) كذا نقل المؤلف عن البخاري، ولكن الذي في مطبوع «التاريخ» ٨/ ٦٦: منبشر، ابن أخي ميسرة الكوفي، كذا ورد فيه: منبشر، بموحدة بدل التاء المثناة الفوقية، وهو ما قيَّده به الأمير في «الإكمال» ٧/ ٢٩٨، نقلاً عن البخاري، إلّا أن في «الإكمال»: ابن أخي أبي ميسرة، وفيه: روى عن يونس، بدلاً من: روى عنه يونس، وهو الوارد في «مؤتلف» الدارقطني ٤/ ٢١٨٧، وهو ما سيورده المؤلف في رسم (منبشر) الآتي، ويظهر أن المؤلف خلط بين هذين الرسمين.

(٣) من رجال التهذيب.

(٤) مترجم في «التاريخ الكبير» ٧/ ٣١٩.

(٥) في «الطبقات» ٦/ ٣٠٥ و٣٠٦.

(٦) في الأصل: الثالثة، والمثبت من «الطبقات».

(٧) «جمهرة نسب معد واليمن الكبير» ٢/ ٢٤٩.

(٨) مترجم في «الإكمال» ٧/ ٢٩٨.

(٩) من رجال التهذيب.

(١٠) مثله في «مؤتلف» الدارقطني ٤/ ٢١٨٧، و«الإكمال» ٢٩٨، والذي في «التاريخ الكبير» ٤/ ٦٦: عنه، ومنبشر هذا هو ابن أخي ميسرة، كما ذكر البخاري، خلط المؤلف بينه وبين منتشر ابن الأجدع، انظر التعليق رقم (٢) في نفس الصفحة.

(١١) مترجم في «الإكمال» ٧/ ٢٩٨.

(١٢) من رجال التهذيب.

(١٣) مترجم في «مؤتلف» الدارقطني ٤/ ٢١٨٥، وفيه مصادر ترجمته.

قلت: وأبو عمرو الـمُسْتَنِير بنُ عتيق، الذي أوصى له البخاري بكتبه، وكان يَعُدُّه من الأبدال، إن كان أحدٌ منهم وراء النهر[١]، فيما ذكره غُنجار في «تاريخه».

وخالدُ بنُ الـمُسْتَنِير، عن ميمون أبي عبد الله، أنه سمع ابن عمر رضي الله عنهما قوله، سمع منه جعفرُ ابنُ سليمان. قاله البخاري في «تاريخه»[٢].

والحسينُ بنُ محمد بن إسحاق بن الـمُسْتَنِير الكوفي[٣]، عن أبي نُعيم الفضل بن دُكَين، وعنه ابنُه أبو بكر محمد[٤]، وحدَّث عن أبي بكر أبو القاسم بنُ الثّلّاج، وغيره.

وأبو الزعراء يحيى بنُ الوليد بن الـمُسْتَنِير الطائي الكوفي[٥]، عن محل بن الخليفة، وغيره، وعنه ابنُ مَهْدي، وأبو عاصم النبيل.

وأبو بكر محمدُ بنُ أحمد بن الـمُسْتَنِير الحافظ[٦]، عن علي بن بكار وغيره، وعنه أبو أحمد الحافظ.

وحميدُ بنُ الـمُسْتَنِير بن المساور بن حميد اللَّخمي[٧]، حدَّث عنه ابنُه حُذَاقي بن حميد بن الـمُسْتَنِير، شيخُ الطبراني.

* و[الـمِنَسْتِير] بكسر الميم، تليها نون مفتوحة، ثم سين مهملة، ثم مثناة فوق مكسورة، ثم مثناة تحت ساكنة: الـمِنَسْتِير: رباطٌ مشهورٌ على ساحل البحر بين القيروان وتونس، وليحيى بن عمر بن يوسف بن عامر الكِنَاني الأندلسي مُصَنَّفٌ في فضل الـمِنَسْتِير هذا، ومما حكى عنه أنه ما قصده أحدٌ من النصارى للقتال إلّا لم يره، وأهلُه صالحون مرابطون.

منهم: سعدون الخولاني الذي ذكره القاضي عياض في «الشفاء»، فقال: وحُكي أنَّ قوماً أتوا سعدون البخاري بالـمِنَسْتِير، فأعلموه أنَّ كُتامة قتلوا رجلاً، وأضرموا عليه النار طول الليل، فلم تعمل فيه، وبقي أبيض البدن، فقال: لعله حَجَّ ثلاث حجات؟ قالوا: نعم، قال: حُدِّثْتُ أنَّ مَنْ حَجَّ حَجَّةً أدَّى فرضه، ومن حَجَّ ثانية دايَنَ رَبَّه، ومن حَجَّ ثلاث حِجَج حرَّم الله سبحانه وتعالى شعره وبشره على النار.

وقد فَرَّق ياقوتُ بينه وبين الـمِنَسْتِير بلد بين المهدية وسوسه مأوى الصالحين.

* الـمَنْثُور: بفتح أوله، وسكون النون، وضم المثلثة، تليها واو ساكنة، ثم راء: أبو الحسن محمدُ بنُ الحسن بن محمد بن القاسم بن الـمَنْثُور الـجُهَني الكوفي[٨]، آخرُ من حَدَّث عن القاضي محمد بن عبد الله الـجُعْفي، حدَّث عنه أُبَيّ النَّرسي، وطائفة، تُوفي في شعبان سنة ست وسبعين وأربع مئة عن اثنتين وثمانين سنة.

وابنُه أبو طاهر الحسنُ ابنُ الـمَنْثُور[٩]، حدَّث عن أبيه، وعنه أبو القاسم بن عساكر.

* و[الـمَنْبُوز] بموحدة بدل المثلثة، وزاي بدل الراء: أبو البقاء الـمُؤَمَّلُ بنُ محمد بن الحسين، نافلةُ المعتمد على الله، واسطي، يُعرف بالمنبوز[١٠]، سمع أحمدَ بن محمد ابن النَّقّور، وحدَّث باليسير، تُوفي سنة ثلاث عشرة وخمس مئة.

---

(١) عبارة ابن نقطة في «الاستدراك»: وكان محمد بن إسماعيل البخاري يقول: إن كان بما وراء النهر أحد من الأبدال فهو أبو عمرو المستنير بن عتيق.

(٢) ٣/ ١٧٥.

(٣) مترجم في «استدراك» ابن نقطة.

(٤) مترجم في «تاريخ بغداد» ٢/ ٢٤٣، و«استدراك» ابن نقطة.

(٥) مترجم في «استدراك» ابن نقطة.

(٦) مترجم في «استدراك» ابن نقطة.

(٧) مترجم مع ابنه حذاقي في «المستدرك» ابن نقطة.

(٨) مترجم في «استدراك» ابن نقطة: باب المنثور.

(٩) مترجم في «استدراك» ابن نقطة.

(١٠) في «استدراك» ابن نقطة: يعرف بابن المنبوز.

وحافدُه أبو عبد الله الفرجُ[١] بنُ إسحاق بن المُؤمَّل الرشيدي الواسطي الخطيب، المعروف بابن المَنْبُوز، سمع من أبي عبد الله محمدِ بنِ علي الجُلّابي، تُوفي سنة ثمان وثمانين وخمس مئة.

* قال: مُنَجّا[٢]، ظاهر.

قلت: هو بضم أوله، وفتح النون، والجيم المشددة، مع القصر.

* قال: و[مِيْجَا] بكسر، ثم ياء.

قلت: هي مثناة تحت ساكنة، والجيم مخففة.

قال: عائذُ بنُ مِيْجا، في أجداد النعمانِ بن مُقَرِّن المُزَني وإخوته.

قلت: لو قاله المصنِّفُ: جدُّ النعمان، سلم، فإنَّه النعمانُ ابنُ مُقَرِّن بن عائذ بن مِيْجا، نسبه كذلك غيرُ واحد[٣].

* قال: مَنْفَعَة.

قلت: بفتح أوله، وسكون النون، وفتح الفاء، والعين المهملة، تليها هاء.

قال: كُلَيب بن مَنْفَعَة[٤]، عن جَدِّه، عن النبي ﷺ.

قلت: جَدُّه أبو مَنْفَعَة الحَنَفي، أتى إلى النبي ﷺ، ذكره ابنُ مَنْده في «الكنى» كذلك، لم يُسَمِّه، وقال: روى عنه كُليب بن مَنْفَعَة وسمّاه في «المعرفة»، فقال: كُليب أبو مَنْفَعَة الحنفي، روى عنه ابنُه مَنْفَعَة. انتهى. وهذا على إحدى الروايات، وهي[٥] روايةُ يحيى الحمّاني، حدَّثنا الحارثُ بنُ مُرَّة الحنفي، عن كُلَيب بن مَنْفَعَة ابن كُلَيب، أنه حدَّثه عن أبيه، عن جدِّه قال: قلت: يا رسول الله، من أبَرُّ؟ قال: «أمك وأباك...» الحديث.

خالفه عبدُ الصمد بن عبد الوارث وغيرُه، فقال أبو قِلَابة الرَّقَاشي: حدَّثنا عبدُ الصمد بنُ عبد الوارث، حدَّثنا الحارثُ بنُ مُرَّة، وضمضم بنُ عمرو، قالا: حدَّثنا كُليب بن مَنْفَعة، عن جَدِّه، أنَّه أتى النبيَّ ﷺ، فقال: من أبَرُّ؟.. الحديث.

وكذلك رواه عُبيد الله بن عُمر القَواريري، عن الحارث، حدَّثني كُلَيب بن مَنْفَعَة، قال: أتى جَدِّي النبيَّ ﷺ، فلم يسمه.

وعَلَّقه البخاريُّ في «تاريخه»[٦]، فقال: وقال محمدُ ابن عقبة: حدَّثنا الحارث بن مُرَّة الحنفي، عن كُلَيب ابن مَنْفَعَة الحنفي، قال: أتى جَدِّي النبيَّ ﷺ... مثله.

وعلَّقه أيضاً، فقال: وقال موسى: حدَّثنا ضمضمُ ابنُ عمرو الحنفي، حدَّثنا كُلَيب بن مَنْفَعَة قال: قال جَدِّي: يا رسول الله، من أبرُّ؟، قال: «أمك وأباك...» وذكر الحديث.

ورواه ابنُ مَنْده من طريق بكر بن محمد، حدَّثني الحارثُ ابنُ مُرَّة بن كُلَيب، قال: أتى جَدِّي رسولَ الله ﷺ.

ورواه لُوين، ومحمد بنُ الوزير، عن الحارث بن مُرَّة، بإسناده نحوه مرسلاً، قاله ابنُ مَنْده.

وقال أبو نُعيم في «المعرفة»: وروى هارونُ بنُ سفيان، عن أحمد بن مسلم، عن الحارث بن مُرَّة، عن كليب ابن مَنْفَعَة، عن سِرَاج بن مُجَّاعة قال: أتى جَدِّي النبيَّ ﷺ فذكره مثله[٧]. انتهى.

---

(١) مثله في «استدراك» ابن نقطة، ووقع في «التبصير» ٤/ ١٣٢٢: الفرح، بالحاء المهملة.

(٢) كذا في الأصل، ومثله في «الإكمال» ٧/ ٢٩٩، وحقه أن يكتب مَنَجَّى، بالألف المقصورة.

(٣) منهم الأمير في «الإكمال» ٧/ ٢٩٩.

(٤) من رجال التهذيب.

(٥) في الأصل: وهو.

(٦) ٧/ ٢٣٠.

(٧) في الأصل: مثلثة.

وعليُّ بنُ زيد بن مَنْفَعَة الوزّان البَجَلي[١]، عن محمد ابنِ عبد الله الـجُعْفي، وعنه أُبَيّ النَّرْسي.

* قال: و[مِنْقَعة] بقاف[٢]: أبو الـمِنْقَعَة الأنماري بكرُ بنُ الحارث، له صحبة.

* الـمُنَقِّي.

قلت: بضم أوله، وفتح النون، وكسر القاف المشددة.

قال: أبو بكر أحمدُ بنُ طلحة[٣]، له جزءان عند ابن البَطِر عنه.

وأحمدُ بنُ محمد بن أبي سعيد الـمُنَقِّي[٤]، عن أبي الحسين بن المهتدي بالله، كتب عنه ابنُ عساكر.

وعبدُ العزيز بنُ علي، ابنُ الـمُنَقِّي[٥]، عن نصر الله القَزّاز.

قلت: هو ابنُ علي بن مُظَفَّر بن أبي المعالي الحنبلي البغدادي، كنيتُه أبو محمد.

وعبدُ الخالق بنُ علي بن أحمد بن الـمُنَقِّي، المعروف بابن البازِبَازِي، حدَّث بالإجازة عن أبي بكر بن الزاغوني، وغيره، ذكرتُه في حرف الموحدة[٦].

* قال: و[الـمُتَّقِي] بمثناة مشددة.

قلت: المثناة فوق مفتوحة.

قال: عُمر بن نعيم وكيل الـمُتَقِّي لله[٧]، أخذ عنه الحاكم.

* و[الـمَنْقِي] بفتح، ثم نون ساكنة: محمدُ بنُ الفضل الـمَنْقي المرابط[٨]، عن محمدِ بنِ الحسن الخولاني، قيَّده السِّلَفي.

قلت: ذكره ابنُ نقطة، وقال: روى عنه أبو القاسم عبدُ الرحمن بنُ محرز الفقِيهُ بالقيروان، وقال: قرأتُ عليه بالـمِنَسْتِير[٩]، نقلتُه من خط أبي طاهر السِّلَفي، وقال: رأيتُه مضبوطاً بخط محمدِ بنِ الحسن بن محمد الهواري، قد ضبطه عن ابن مُحرِز. انتهى.

* قال: مُنِير.

قلت: هو بضم أوله، وكسر النون، وسكون المثناة تحت، تليها راء[١٠].

قال: وأبو الـمُنِير بَدَلُ بنُ الـمُحَبَّر[١١].

قلت: هو شيخُ البخاري.

* قال: و[الـمُنَيِّر] بالتثقيل.

قلت: مع فتح النون، وكسر المثناة تحت المثقلة.

قال: عالم الديار المصرية ناصرُ الدين ابنُ الـمُنَيِّر[١٢].

وأخوه زينُ الدين عليُّ بنُ محمد[١٣]، حدَّثنا عن يوسف بنِ المخيلي.

---

(١) مترجم في «استدراك» ابن نقطة.

(٢) مقتضى عطفه على الرسم الذي قبله أنه بفتح الميم، وكذلك شكل في «مؤتلف» الدارقطني ٤/ ٢١٢٢، وقيَّده الأمير في «الإكمال» ٧/ ٣٠٠ بكسر الميم.

(٣) مترجم في «سير أعلام النبلاء» ١٧/ ٤٧٧، والمنقي: نسبة إلى من ينقي الحنطة.

(٤) مترجم في «أنساب» السمعاني ١١/ ٥٠٤.

(٥) مترجم في «تكملة» المنذري ٣/ برقم (٢٨٢٣)، وفيات سنة ٦٣٥.

(٦) ١/ ١٦٩ رسم (البازبازي)، وهو مترجم في «تكملة» المنذري برقم (١٩٩٧) وفيات سنة ٦٢١.

(٧) مترجم في «استدراك» ابن نقطة: باب المنقي والمتقي.

(٨) مترجم في «استدراك» ابن نقطة.

(٩) في الأصل: بالمستير، وهو خطأ، والمنستير موضع تقدم ذكره ص٧٢٧.

(١٠) انظر «مؤتلف» الدارقطني ٤/ ٢١٠٩، ٢١١٠، و«الإكمال» ٧/ ٢٩٢، ٢٩٣.

(١١) من رجال التهذيب.

(١٢) مترجم في «الوافي بالوفيات» ٨/ ١٢٨-١٣٠، وسيترجمه المؤلف هنا بعد ذكر أخيه دون أن يذكر أنه هذا.

(١٣) مترجم في «معجم شيوخ» الذهبي برقم (٥٥٣).

قلت: والقاضي أبو العباس أحمد[١] بن محمد بن أبي القاسم منصور بن مختار[٢] بن أبي بكر بن أبي العباس علي ابن أبي المعالي بن أبي المظفر بن المُنَيِّر الجُذَامي الجَرَوي الإسكندراني، قاضي الإسكندرية، وخطيبُها، سمع من أبيه، وآخرين، وخُرِّجت له مشيخة، حدَّث بها، وكان فقيهاً أديباً خطيباً، له مصنَّف في مقابسات تراجم «صحيح البخاري» وكتاب «الانتصاف من الكشاف»، تُوفي سنة ثلاث وثمانين وست مئة بالإسكندرية.

والقاضي النجيب أبو عبد الله محمدُ بنُ عزِّ القضاة عبدِ الواحد بن منصور بن محمد بن المُنَيِّر المالكي[٣]، حدَّث بالإسكندرية عن التاج الغَرّافي.

وأبوه عزُّ القضاة عبدُ الواحد، أجاز لبعض مشايخنا في سنة تسع عشرة وسبع مئة رواية ما لَه من نظم ونثر وتصانيف في تفسير الكتاب العزيز، وغير ذلك، له تفسيرٌ في ست مجلدات، وأرجوزةٌ في القراءات، وعدَّةُ قصائد في المديح النبوي، تُوفي في جمادى الأولى سنة ثلاث وثلاثين وسبع مئة[٤].

* ومُبِيْر ثَقيف: بضم أوله، وكسر الموحدة، وسكون المثناة تحت، هو الحَجَّاجُ بنُ يوسف، المعروفُ بغيرِ المعروف.

* و[المِنْبَر] كمِنْبَر الخطيب: أبو جعفر حمدي ابنُ جعفر بن فارس المِنْبَر الظفاري، ذكر في حرف الجيم[٥] وغيرها.

* قال: و[مُنَيْن] بنونين.

قلت: الأولى مفتوحة، بينهما المثناة تحت ساكنة، مع ضم أوله.

قال: مُنَيْن بن طالب[٦]، عن معاوية الضّالّ.

وعبدُ الله بن مُنَين اليحصبي المصري، تابعي[٧].

وآخرون.

قلت: منهم يزيدُ بنُ كيسان اليَشْكُري الكوفي[٨]، أبو إسماعيل، صاحبُ أبي حازم الأشجعي مولى عَزَّة، روى عنه يحيى القطان، وجماعة، منهم يعلى بن عبيد، وكنّاه أبا مُنَين، وقال يحيى بن مَعِين: أبو مُنَين يزيد بن كيسان، وعلى هذه الكنية اقتصر مسلمٌ وابنُ مَنْده في «الكنى».

وقال البخاري في «التاريخ»[٩]: يزيد بن كيسان أبو إسماعيل اليشكري، سمع أبا حازم، كناه عبدُ الواحد بنُ زياد، ومروان الفِزاري، وقال يعلى: أبو مُنَين. انتهى.

وجعله أبو القاسم ابنُ مَنْده من «الألقاب»، فذكره في قسم الألقاب من الكنى في «المستخرج»، وكذلك عَدَّهُ لقباً أبو بكر الشيرازي في «الألقاب»، وذكر كنيتَه أبو إسماعيل.

* قال: و[مُبِين] بموحدة.

قلت: بدل النون الأولى.

قال: مُبِين بن قُطْبَة[١٠]، عن مُخَيِّس بن حكيم بقصَّة أكيدر دومة.

---

(١) هو نفسه ناصر الدين ابن المنير الذي ذكره الذهبي هنا، ترجمه المؤلف ولم يذكر أنه هو.

(٢) في «الوافي» زيادة القاسم بن منصور ومختار.

(٣) مترجم في «الدرر الكامنة» ٥/ ٢٨٥.

(٤) مترجم في «الدرر الكامنة» ٣/ ٢٢٩.

(٥) الذي ذكر في حرف الجيم ١/ ٥٢٠ حفيده المقرئ أبو عبد الله محمد بن عمر بن حمدي بن جعفر بن فارس المنبر.

(٦) مترجم في «مؤتلف» الدارقطني ٤/ ٢١١٠، و«الإكمال» ٧/ ٢٩٥.

(٧) من رجال التهذيب.

(٨) من رجال التهذيب.

(٩) ٨/ ٣٥٤.

(١٠) مترجم في «الإكمال» ٧/ ٢٩٥، وذُكر في رسم (مُخَيِّس) الوارد ص٦٣١.

* قال: مُنيب، جماعة[١].

قلت: هو بضم أوله، وكسر النون: تليها مثناة تحت ساكنة، ثم موحدة.

* قال: و[مُثِيب] بمثلثة بدل النون: عبدُ المحسن ابنُ عبد المنعم بن علي بن مُثِيب الكَفْرطابي[٢]، عن أبي القاسم بن الحصيْن، وعنه أبو المواهب بنُ صصرى.

قلت: تُوفي في شهر رمضان سنة ستين وخمس مئة بدمشق، وكان فقيهاً شافعياً صالحاً، فيما قاله أبو المواهب الحسنُ بن هبة الله بن صصرى.

* قال: وابن مُثَبِّت الأندلسي، مُقْرئ بيتِ المَقْدِس.

قلت: مُثَبِّت: بضم الميم، وفتح المثلثة، وكسر الموحدة، ثم مثناة فوق، وهو جدُّ المحدِّث أبي العباس أحمد بن محمد بن علي بن محمد بن مُثَبِّت الأنصاري الغرناطي، ثم المَقْدسي، سمع من أصحاب الرضي إبراهيم بن محمد الطبري، وطبقتهم.

* مَنِيع: بفتح أوله، وكسر النون، وسكون المثناة تحت، ثم عين مهملة: أبو جعفر أحمدُ بن مَنِيع البغوي الحافظ[٣]، صاحبُ المسند، وآخرون.

* و[مَنْبَع] بسكون النون، ثم موحدة مفتوحة: مَنْبَعُ بنُ الأكسب بن مُجَشّر، من بني قَطَن بن نَهْشَل، ومن شعرائهم.

* المَنِّي: بفتح أوله، وكسر النون المشددة، تليها ياء النسب: أبو الفتح نصرُ بنُ فتيان بن مطر النهرواني الفقيه الحنبلي ابنُ المَنِّي، حدَّث عن أبي القاسم بن الحُصَين، وطبقتِه، تُوفي خامس شهر رمضان سنة ثلاث وثمانين وخمس مئة[٤].

وابنُ أخيه أبو عبد الله محمدُ بنُ أبي البدر بن فتيان ابنُ المَنِّي[٥]، حدَّث عن شُهدة، وغيرها.

* و[المُنَى] بضم الميم، وفتح النون، وسكون آخره مخففاً: محمدُ بنُ أحمد بن أبي المُنَى[٦] البُرُوجِرْدِي، عن أبي يعلى ابنِ الفراء.

ومحمدُ بنُ حمد بن خلف بن أبي المُنَى البَنْدَنِيجي[٧]، حدَّث عن أبي الحسن بن النَّقور، وغيره، تُوفي في سنة ثمان وثلاثين وخمس مئة.

وأخوه عُمر[٨] بن حمد، حدَّث عنه أبو محمد ابن الأخضر، وهو أصغرُ من أخيه المذكور قبله.

وأبو الحسن عليُّ بن يحيى بن عثمان بن أحمد بن [أبي] المُنَى ابنُ نَحْلَة الدمشقي[٩]، حدَّثونا عنه، تُوفي سنة اثنتين وعشرين وسبع مئة، وله أربع وستون سنة.

* قال: مِهْرَة.

قلت: بكسر أوله، وسكون الهاء، وفتح الراء، تليها هاء أخرى.

قال: من أجداد أبي علي الحداد.

---

(١) انظر «الإكمال» ٧/ ٢٩٥، و«استدراك» ابن نقطة.

(٢) مترجم في «طبقات» السبكي ٧/ ١٨٧، و«استدراك» ابن نقطة.

(٣) مترجم في «سير أعلام النبلاء» ١١/ ٤٨٣، وهو من رجال التهذيب.

(٤) مترجم في «سير أعلام النبلاء» ٢١/ ١٣٧، وقد كرره المؤلف هنا مع أن الذهبي ذكره فيما مضى ص٦١٢.

(٥) مترجم في «سير أعلام النبلاء» ٢٣/ ٢٥٢، وتقدم ذكره ص٦١٣ في رسم (المَنِّي).

(٦) في «استدراك» ابن نقطة: ابن المنى، وقد تقدم ص٦١٣ في رسم (المُنى) أيضاً.

(٧) تقدم ص٦١٣ في رسم (المنى) أيضاً، فانظره ثمة.

(٨) تقدم ص٦١٣، فانظره ثمة.

(٩) تقدم ص٦١٣، وهو مترجم في «الدرر الكامنة» ٤/ ١٦٢، ولفظ «أبي» مستدرك منه، ومن ترجمته الآتية في حرف النون في رسم (نَحْلَة).

قلت: هو أبو علي الحسنُ بنُ أحمد بن الحسن بن أحمد بن محمد بن مِهْرَة الأصبهاني[١]، صاحب أبي نُعيم.

وابنُه الحافظُ أبو نُعيم عُبيدُ الله[٢] بن أبي علي الحداد، سمع من أبي بكر أحمدَ بنِ علي بن خلف الشيرازي، وطائفة، وله مصنفٌ على الصحيح، تُوفي سنة سبع عشرة وخمس مئة، بعد موت أبيه بسنتين.

وأخو أبي علي أبو الفضل حمدُ[٣] بنُ أحمد بن الحسن ابن أحمد بن محمد بن مِهْرَة، راوي «الحلية» و«مسند» أبي داود الطيالسي، عن أبي نُعيم الأصبهاني.

قال: وعبدُ الوهَّاب بنُ محمد بن علي بن مِهْرَة[٤]، عن الطبراني، وعنه الحَدَّاد.

ومن أجداد أبي مسعود عبدِ الجليل بن محمد كوتاه الحافظ.

قلت: هو ابنُ محمد بن عبد الواحد بن محمد بن إبراهيم بن شهمرد بن مِهْرَة الأصبهاني[٥]، حدَّث عن رزق الله التميمي، وطبقتِه، حدَّثت عنه كريمةُ الزُّبيرية، تُوفي سنة ثلاث وخمسين وخمس مئة، في السنة التي مات فيها أبو الوقت عبدُ الأول السِّجْزِي.

وابن كُوتاه أبو حامد محمدُ بنُ عبد الجليل، سمع من جماعة من شيوخ أصبهان، ذكره ابنُ نقطة[٦]، وقال:

وابنُ ابنه أبو عبد الله محمدُ بنُ أبي حامد، حدَّثنا بأصبهان عن إسماعيل الحمامي، والحسن بن العباس الرُّسْتمي، وسماعُه صحيح. انتهى.

(١) مترجم في «سير أعلام النبلاء» ١٩/ ٣٠٣.
(٢) مترجم في «سير أعلام النبلاء» ١٩/ ٤٨٦.
(٣) مترجم في «سير أعلام النبلاء» ١٩/ ٢٠.
(٤) مترجم في «استدراك» ابن نقطة.
(٥) مترجم في «سير أعلام النبلاء» ٢٠/ ٣٢٩.
(٦) في «الاستدراك»: باب مهرة ومهرة.

* قال: و[مَهْرَة] بالفتح: مَهْرَةُ بن حَيْدان، بطنٌ من قُضاعة، وإليه يُنسب المَهْرِيون.

* مِهْزَم[٧]، عن ابن عباس، وعنه إسماعيلُ بنُ عَيَّاش.

قلت: هو بكسر أوله، وسكون الهاء، وفتح الزاي، تليها ميم.

قال: ومحمدُ بنُ مِهْزَم الشَّعّاب[٨]، عن أبي هارون، وعنه الطيالسي.

قلت: أبو هارون هو العَبْدي، والطيالسي هو أبو داود.

قال: وبقيةُ بنُ مِهْزَم الطُّوسي[٩]، كتب عنه محمدُ بنُ أسلم.

* و[المُهَزِّم] بالتثقيل: أبو المُهَزِّم يزيدُ بنُ سفيان[١٠]، عن أبي هريرة، واهٍ.

قلت: كنيتُه: بضم الميم، وفتح الهاء، وتثقيل الزاي، وقد اختلف فيها، فالأكثر أنها مفتوحة، وبه جزم ابنُ ماكولا[١١] وغيرُه، وكسرها أبو محمد ابن قُتَيبة وغيرُه، وبالكسر وجدتُه بخط الحافظ أبي الفضل محمد بن طاهر المَقْدسي في كتاب عبد الغني بن سعيد[١٢]، وكذلك وجدتُه في نسخةٍ أخرى قُرئت على الحافظ أبي الفضل بن ناصر، ووجدتُه بفتح الزاي في نسخةٍ بكتاب عبدِ الغني، سُمعت من لفظ الشيخ نصر بن إبراهيم المَقْدسي، وعليها خَطّه، وعُورضت بأصلِ سماعه من شيخه أبي زكريا عبدِ الرحيم البخاري، عن مُصَنِّفه عبدِ الغني.

(٧) مترجم في «مؤتلف» الدارقطني ٤/ ٢٠١٠، و«الإكمال» ٧/ ٣٠٤.
(٨) مترجم في «مؤتلف» الدارقطني ٤/ ٢٠١٠، و«الإكمال» ٧/ ٣٠٤.
(٩) مترجم في «الإكمال» ٧/ ٣٠٤.
(١٠) من رجال التهذيب، وفي الأصل: بن أبي سفيان، وهو خطأ.
(١١) في «الإكمال» ٧/ ٣٠٤.
(١٢) «المؤتلف والمختلف» ص١٢٤.

* و[مُهَرِّم] براء مشددة مكسورة بدل الزاي، والباقي سواء: ذكر أحمدُ بنُ الحباب، عن ابن أبي أُويس، أنَّ اسم قحطان مُهَرِّم، علَّقه الدارقطني[١]، وتبعه الأمير[٢].

* قال: مُهِلّ.

قلت: بضم أوله، وكسر الهاء، وتشديد اللام.

قال: محمدُ بنُ عبد الله بن مُهِلّ الصنعاني[٣]، عن عبد الرزاق.

* و[مَهَل] بالتخفيف وفتحتين: أبو مَهَل عُروةُ بنُ عبد الله بن قُشَيْر الكوفي[٤]، عن ابن سِيرين، وعنه الثَّوري، وزهير.

قلت: عروةُ هذا، وجدتُ كنيتَه بخط الحافظ أُبَيّ النَّرسي في «تاريخ» البُخاري بضم الميم، وكسر الهاء، وتشديد اللام[٥]، ووجدتُها أيضاً بتشديد اللام بخط الحافظ عبد الغني المَقْدسي في كتاب الدارقطني في موضعين منه[٦]، وذكرها مسلمٌ[٧]، وابنُ مَنْده في «الكنى»، والأميرُ في «الإكمال»[٨] كما ذكره المصنِّف.

* قال: مُهَنَّأ، جماعة[٩].

قلت: هو بضم أوله، وفتح الهاء والنون المشددة، بعدها همزة، والعامةُ تتركُها، وأصلُه من هَنَّأتُه بالأمر تَهْنِئة وتَهْنِيئاً، فهو مُهَنَّأ.

* قال: و[مُهَيَّا] بياء.

قلت: مثناة تحت مشددة أيضاً، والباقي سواء.

قال: أبو القاسم بنُ مُهَيَّا النَّسَّاج[١٠]، عن نصرِ الله القزاز، سمَّوه ليثاً.

وأحمدُ[١١] بن محفوظ بن مُهَيَّا بن شكر، سمع المُبَارك بن المعطوش، وأكثر.

قلت: وأبو عبد الله محمدُ بنُ موسى بن مُهَيّا بن عيسى بن أبي الفتوح اللَّخْمي الإسكندري[١٢]، سمع من السِّلَفي، تُوفي ببلده سنة خمس وثلاثين وست مئة، وله تسع وسبعون سنة.

* قال: مِهْيَار الدَّيْلَمي[١٣]، شاعرُ زمانِه، وغيره.

قلت: هو بكسر أوله، وسكون الهاء، وفتح المثناة تحت، تليها ألف، ثم راء.

* قال: و[مِهْنَاز] بنون وزاي: مِهْنَازُ بنتُ مبارك، عن أبي القاسم الرَّبَعي.

قلت: هي بنتُ المبارك بن[١٤] علي بن إبراهيم بن البَيْني، ذكرتُها في حرف المثناة فوق[١٥].

قال: ومِهْنَازُ بنتُ يانس[١٦]، عن أبي جعفر بن المُسْلِمة، وعنها عبدُ الخالق بنُ الصابوني.

---

(١) في «المؤتلف» ٤/ ٢٠١١.

(٢) في «الإكمال» ٧/ ٣٠٥.

(٣) مترجم في «مؤتلف» الدارقطني ٤/ ٢٠٢٩، و«الإكمال» ٧/ ٣٠٥، وذُكر في التهذيب تمييزاً.

(٤) من رجال التهذيب.

(٥) لكنه لم يُشْكَل في المطبوع من «تاريخ» البخاري ٧/ ٣٤.

(٦) ذكر محقق «مؤتلف» الدارقطني ٤/ ٢٠٢٩، ٢٠٣٠ أنه جاء في هذا الموضع بالتخفيف في النسختين اللتين اعتمدهما.

(٧) هو في نسخة الظاهرية ورقة ١٠٩: أبو مَهَل، لكن كتب تحته وفي الهامش: مُهِلّ.

(٨) ٧/ ٣٠٥.

(٩) انظر «الإكمال» ٧/ ٣٠٦، و«استدراك» ابن نقطة: باب مُهَنّا ومُهَيّا، و«تكملة» ابن الصابوني: التراجم رقم (٣١٩) و(٣٢٠) و(٣٢١) و(٣٢٢) و(٣٢٣).

(١٠) مترجم في «استدراك» ابن نقطة: باب مُهَنّا ومُهَيّا.

(١١) مترجم في «استدراك» ابن نقطة.

(١٢) مترجم في «تكملة» المنذري ٣/ برقم (٢٨٤٣)، و«تكملة» ابن الصابوني برقم (٣٢٤).

(١٣) مترجم في «سير أعلام النبلاء» ١٧/ ٤٧٢.

(١٤) تحرف في «التبصير» ٤/ ١٣٢٨ إلى «عن».

(١٥) ١/ ٣٧٤ رسم (البَيْني)، وهي مترجمة في «استدراك» ابن نقطة: باب مهيار ومهناز.

(١٦) مترجمة في «استدراك» ابن نقطة.

* و[الـمُهْتَار] بمثناة.

قلت: فوق، وبعد الألف راء، مع ضم أوله.

قال: الشيخ مجدُ الدين يوسفُ[١] ابنُ الـمُهْتَار[٢]، صاحبُ الخط الفائق، أجاز لنا مروياتِه.

قلت: وابنُه المسندُ أبو عبد الله محمدُ بنُ المجد يوسف ابن محمد بن عبد الله بن الـمُهْتار[٣]، حضر على الحافظ أبي عمرو عثمان بن الصلاح، وسمع من أبي الفضل الـمُرَجّى ابن أبي الحسن بن شقيرة، وغيره، حدَّثونا عنه.

* قال: مُهَيْر.

قلت: بضم أوله، وفتح الهاء، وسكون المثناة تحت، تليها راء.

قال: حيان بن مُهَيْر العَبْدي، عن عطاء، وعنه موسى ابنُ إسماعيل.

قلت: نقطه المصنِّفُ باثنتين تحت ثانيه، فيما وجدتُه بخطه، وإنما هو حِبّان، بكسر الحاء المهملة، وتشديد الموحدة، ذكره كذلك البخاريُّ[٤] وغيره، وقال البخاريُّ: سمع عطاء قوله، سمع منه موسى بنُ إسماعيل، وحِبَّان يُعَدُّ في البصريين. انتهى.

ووجدتُه في كتاب «الكنى» للنَّسائي فيمن كنيتُه أبو بكر بالمثناة تحت، كما ذكره المصنِّفُ. والله أعلم.

قال: وابنا مُفْلح بن الـمُهَير، عن أبي الـحسن[٥] ابن العلاف.

قلت: هما أبو عبد الله محمد، وأبو المشرف علوان، وابنُ أخيهما مقلدُ بنُ علي بن مفلح بن الـمُهَيْر، حدَّث الثلاثةُ[٦] عن أبي الـحسن علي بن محمد بن العلاف المذكور.

قال: وعزُّ الدين حسنُ بنُ حسين بن الـمُهَيْر البغدادي[٧]، سمع يحيى بن بوش.

قلت: تُوفي بدمشق في شهر رجب سنة ست وستين وست مئة، وله اثنتان وثمانون سنة.

* قال: و[الـمِهْتَرّ] بمثناة والتثقيل.

قلت: المثناة فوق مفتوحة، والتثقيل في الراء، مع كسر أوله، وسكون ثانيه.

قال: أبو البدر عبدُ الرحيم[٨] بنُ محمد بن الـمِهْتَرّ النهاوندي، سمع أبا البدر الكَرْخي.

قلت: كذا نقلتُه من خط المصنِّف، وقوله: ابن محمد، تصحيفٌ، إنما هو عبدُ الرحيم بنُ حمد بن عبد الرحيم، اسمُ أبيه: بحاء مهملة مفتوحة، تليها ميم ساكنة، ثم دال مهملة، وكذلك نسبه ابنُ نقطة، وأبو حامد ابنُ الصابوني[٩]، وغيرهما، وسمع عبدُ الرحيم هذا أيضاً من القاضي أبي بكر الأنصاري، وأبي الوقت، وغيرهم،

---

(١) في مطبوع «المشتبه» ص٦١٩ (طبعة مصر): بن يوسف، وهو خطأ.

(٢) مترجم في «معجم شيوخ» الذهبي برقم (٩٩٠)، وشكل فيه وفي مطبوع «المشتبه» (٥٠٨ طبعة ليدن، ص٦١٩ طبعة مصر)، و«التبصير» ٤/ ١٣٢٧: المِهْتار، بكسر الميم، وهو مقتضى عطفه على ما قبله، لكن المؤلف هنا قيَّد الميم بالضم.

(٣) مترجم في «معجم شيوخ» الذهبي برقم (٨٧٧).

(٤) في «التاريخ الكبير» ٣/ ٨٩، وابنُ أبي حاتم في «الجرح والتعديل» ٣/ ٢٦٩، وابنُ حبان في «الثقات» ٦/ ٢٤٠.

(٥) تحرف في مطبوع «المشتبه» (ص٦١٩ طبعة مصر) إلى أبي الحسين، وابنُ العلاف هذا مترجم في «سير أعلام النبلاء» ١٩/ ٢٤٢.

(٦) وهم مترجمون في «استدراك» ابن نقطة.

(٧) مترجم في «تكملة» ابن الصابوني برقم (٣٢٨).

(٨) في الأصل: بن عبد الرحيم، بزيادة «بن» قبله، وهو خطأ، تصويبه من ترجمته في «استدراك» ابن نقطة: باب الـمُهَيِّر والـمِهْتَرّ، و«تكملة» ابن الصابوني برقم (٣١٧).

(٩) هو في مطبوع «تكملة» ابن الصابوني: أحمد.

وخَرَّج عنه أبو الحسين أحمدُ بنُ حمزة بن علي بن الحسن ابنُ الموازيني في «معجمه».

* قال: الـمَوَازيني، عدَّة.

قلت: هو بفتح أوله والواو معاً، وبعد الألف زاي مكسورة، ثم مثناة تحت ساكنة، ثم نون مكسورة.

وتقدَّم من العِدَّة: أبو الحسين أحمدُ بنُ حمزة المذكور آنفاً، تُوفي سنة خمس وثمانين وخمس مئة، وله تسع وسبعون سنة[١].

* قال: و[الـمَوَارِيثي] براء ومثلثة.

قلت: المثلثة بدل النون.

قال: أبو بكر أحمدُ بنُ محمد العَتّابي ابنُ المواريثي[٢]، عن أبي الحسن القَزْويني، وعنه السِّلَفي.

قلت: تُوفي سنة تسع وتسعين وأربع مئة.

والحسينُ بنُ يوسف الـمَوَاريثي القندي، ذكره المصنِّفُ في حرف القاف[٣] بالمثلثة، فيما وجدتُه بخطه، وذكرتُه منسوباً في حرف الفاء[٤].

* قال: الـمُؤتَمن الساجي، وغيره.

قلت: اسمُ الساجي: بضم أوله، وسكون الواو مهموزة وتَسَهَّل، ثم مثناةٌ فوق، تليها ميم مفتوحتان، ثم نون، وهو الحافظ أبو نصر الـمُؤتَمَنُ بنُ أحمد بن علي بن الحسن الساجي البغدادي المشهور، تُوفي ببغداد سنة سبع وخمس مئة[٥].

* قال: و[الـمُؤْتَمِر] بكسر ميمه، وراء.

قلت: الميم المكسورة[٦] هي الثانية.

قال: أحمدُ بنُ الفضل بن الـمُؤتَمِر البصري[٧]، عن عُقبة بن خالد.

وابنُه عبدُ الله بنُ أبي بكر أحمد العتكي[٨]، عن شعبة.

قلت: والدُ عبدِ الله لم يذكره البخاريُّ[٩] إلّا بكنيته أبي بكر فقط، لم يُسَمِّه، وكذلك ابنُ منده، ذكره في «الكنى» فيمن لم يُعرف اسمُه، فقال: أبو بكر بنُ الفضل، عن أبيه، أنَّ راية العتيك كانت مع عمرو بن الأشرف، فقُتل يوم الجمل، وقُتل معه عشرةٌ من بنيه، روى عنه وهبُ بنُ جرير. وكذلك ذكره ابنُ نقطة بكنيته.

ولم أقف على من سَمَّى أبا بكر بنَ الفضل هذا أحمد سوى المصنِّف. والله أعلم.

* قال: مُوَحِّد.

قلت: بضم أوله، وفتح الواو، وكسر الحاء المهملة المشددة، تليها دال مهملة.

قال: عليُّ بنُ أحمد بن الـمُوَحِّد[١٠]، من شيوخ ابن الجوزي، يروي عن أبي جعفر ابن الـمُسْلِمة.

قلت: هو أبو الحسن عليُّ بنُ أحمد بن الحسن بن عبد الباقي الـمُوَحِّد، كذا نسبه ابنُ الجوزيّ في «مشيخته»، وابنُ نقطة، وغيرهما، فالـمُوَحِّد لقبُ علي.

* قال: و[مُوَجَّه] بجيم مفتوحة: محمدُ بنُ عمرو

---

(١) مترجم في «تكملة» المنذري ١/ برقم (٧١). وانظر أيضاً «استدراك» ابن نقطة: باب الموازيني، والمواريثي.

(٢) مترجم في «استدراك» ابن نقطة: باب الموازيني والمواريثي.

(٣) رسم (القَنْدي) ص٥٣٨.

(٤) رسم (القَنْدي) أيضاً ص٤٨٧.

(٥) مترجم في «سير أعلام النبلاء» ١٩/ ٣٠٨-٣١١.

(٦) في الأصل: مكسورة.

(٧) مترجم في «استدراك» ابن نقطة: باب المؤتمن والمؤتمر.

(٨) مترجم في «استدراك» ابن نقطة: باب المؤتمن والمؤتمر.

(٩) في كنى «التاريخ الكبير» ٩/ ١٣.

(١٠) مترجم في «استدراك» ابن نقطة: باب مُوَجَّد ومُوَحِّد.

ابن مُوَجَّه[١]، عن عبدان[٢] بن عثمان، وعنه عُمر بن علّك المروزي.

قلت: جدُّ محمدٍ هذا قيَّده أبو بكر ابنُ نُقطة[٣]: بضم الميم، وفتح الواو، وتشديد الجيم وفتحها، وآخره دال مهملة، وكأنَّ المصنِّفَ قد كتبه بدال مهملة، على قولِ ابنِ نقطة، ثم أصلحها بخطه هنا، وكتبَ تجاهها على طُرَّة كتابه: مُوَجَّه، وصحَّح فوقها، وذلك فيما وجدتُه بخطه في نسخته، فالله أعلم.

نعم وجدتُ الصواب مع المصنِّف فيما أصلحه، وصححه، فهذا هو أبو الـمُوَجَّه محمدُ بنُ عمرو بن الـمُوَجَّه الحافظ المروزي اللغوي، صاحبُ عَبْدان، وعليِّ بن الجعد، وصدقةَ بن الفضل، وطبقتهم، روى عنه عبدُ الرحمن بنُ أبي حاتم، وطائفةٌ، تُوفي سنة اثنتين وثمانين، وكنيتُه واسمُ جَدِّه بالهاء في الآخر لا بالدال.

وعلى الصواب ذكره المصنِّفُ في حرف الفاء في ترجمة الفراوي.

وابنُ نقطة وهم في ذلك، لكن قَلَّد غيره، فعزاهُ إليه، فقال: حدَّث عنه عمرُ بنُ أحمد بن علي بن علّك المروزي بمرو شيخٌ لأبي أحمد بن عدي، نقلتُه من خط أبي عامر العبدري من «معجم» ابن عدي، وصحح عليه. انتهى. وهذا التصحيح خطأ. والله أعلم.

* مُوَرِّق: بضم أوله، وفتح الواو، تليها راء مشددة مكسورة، ثم قاف، جماعة، منهم: مُوَرِّق العجلي، أحدُ ثقات التابعين، مشهور[٤].

* و[مَوْرَق] بفتح الميم، وسكون الواو، وفتح الراء: طريفُ بنُ مَوْرَق[٥]، عن إسحاق بن يحيى بن طلحة بن عبيد الله، وعنه يحيى بنُ محمد، شيخُ الزُّبير ابن بَكَّار.

* قال: مُوْش: بالضم.

قلت: مع سكون الواو، تليها شين معجمة.

قال: لقب موسى بن عيسى البغدادي[٦]، عن أبي عاصم النبيل.

قلت: ذكره أبو بكر الشيرازي في «الألقاب»، وأبو القاسم بنُ مَنْده في «المستخرج».

* قال: و[مَوْش] بالفتح: لقبُ عبدِ الرحمن بن عمر بن الغزال الواعظ الـمَوْش[٧]، سمع ابنَ ناصر وطبقته، مات سنة خمس عشرة.

قلت: وست مئة في شعبان.

وابنُه صالحُ بنُ عبد الرحمن بن عمر بن أبي نصر ابن الغزال ابنُ الـمَوْش[٨]، سمَّعه والده من جماعة، فيما ذكره ابنُ نقطة.

* قال: الـمُوَشِّي: بالتثقيل.

قلت: في الشين المعجمة المكسورة، تليها الياء آخر الحروف ساكنة، مع ضم أوله، وفتح الواو.

---

(١) مترجم في «سير أعلام النبلاء» ١٣/ ٣٤٧. قال الذهبي: قال ابن الصلاح: قيَّده بكسر الجيم أبو سعد السمعاني بخطه في مواضع، وهو بلديُّه، ويقال بالفتح.

(٢) في الأصل: غيلان، وهو خطأ.

(٣) في «الاستدراك»: باب مُوجَّد ومُوَحِّد.

(٤) من رجال التهذيب. وانظر أيضاً «الإكمال» ٧/ ٣٠٢.

(٥) مترجم في «التاريخ الكبير» ٤/ ٣٥٦، و«الإكمال» ٧/ ٣٠٢، ٣٠٣.

(٦) مترجم في «استدراك» ابن نقطة: باب مُوش ومَوْش.

(٧) مترجم في «تكملة» المنذري ٢/ برقم (١٦١٤)، و«استدراك» ابن نقطة.

(٨) مترجم في «استدراك» ابن نقطة: باب مُوش ومَوْش.

قال: مقرئ مصر نورُ الدين عليُّ بنُ ظَهِير الكُفْتي المُوَشِّي، مات قبل التسعين وست مئة[١].

قلت: تُوفي في شهر ربيع الآخر سنة تسع وثمانين وست مئة، حدَّث عن أصحاب السِّلَفي، أخذ عنه الإمام أبو حَيَّان، وأبو محمد البِرزالي، وغيرُهما، وقد ذكرتُه في حرف الظاء المعجمة[٢].

* قال: و[المُوْشِي] بالتخفيف.

قلت: مع سكون الواو.

قال: أحمدُ بنُ عمر بن عفاف المُوْشِي العَطَّار[٣]، حدَّثنا عن ابنِ عبد الدائم.

* المُؤَذِّن: عدَّة، ولا يشتبه بالمُؤَدِّب.

قلت: الأول: بدال معجمة مكسورة، ثم نون.

والثاني: بدال مهملة، ثم موحدة.

* المُوَفَّقِي: بضم أوله، وفتح الواو والفاء المشددة، وكسر القاف: أبو الفرج محمدُ بنُ محمد الكاتب[٤]، نزيلُ مصر، نُسِبَ إلى جدِّه، حدَّث عن أبي الحسين عبدِ الكريم ابن أحمد الصوّاف، وعنه أبو محمد عبدُ العزيز النخشبي.

* و[المَوْقِفي] بفتح الميم، وسكون الواو، تليها قاف، ثم فاء مكسورتان: أبو حَرِيز[٥] المَوْقِفي المصري، يروي عن محمد بن كعب القُرظي، وعنه ابنُ وهب، وغيره، منسوبٌ إلى المَوْقِف: محلَّة بفُسطاط مصر، فيما ذكره ابنُ السمعاني، وقال المصنِّفُ في «الميزان»: منسوبٌ إلى مَوْقف الدواب. انتهى.

* قال: مُوْنِسُ بن وصيف.

قلت: هو بضم الميم، وسكون الواو، وكسر النون، تليها سين مهملة، وذكره عبدُ الغني بنُ سعيد[٦]، وقال: الصائغ، لم يزد على ذلك.

قال: وعَيّاش بن مُوْنِس الرَّحَبي.

قلت: صحَّح الدارقطني[٧] في والد عيَّاش هذا التخفيف، وكذا ذكره عبدُ الغني بنُ سعيد[٨]، وقال بعد: وأما مُوَنِّس، بالتشديد والنون؛ فهو الذي ذكرناه آنفا عيّاشُ بن مُوْنِس، بتسكين الواو، وتخفيف النون، رأيتُه مضبوطاً بخط سعيدِ بن عثمان بن السكن بالتشديد بتحريك الواو، وتشديد النون. انتهى.

وتقدَّم في حرف العين المهملة[٩] أنَّ المصنِّف شدَّده، فيما وجدتُه بخطه هناك، وأنَّ الدارقطني وابنَ ماكولا حكياه عن البُخاري أنه قال: ابن مُوَيس، بمثناة تحت ساكنة مع ضم أوله، وفتح الواو، والذي وجدتُه [بخط] الحافظ أُبَيّ النَّرسي في «التاريخ» بالنون[١٠].

وقاله الخطيب: عَبّاس بن مُوَيْس، بالموحدة في اسمه، وآخرهُ سين مهملة، وفي اسم أبيه بمثناة تحت ساكنة بعد الواو المفتوحة، فعدَّه الأميرُ في «التهذيب» تصحيفاً من الخطيب. والله أعلم.

قال: ومُؤْنِس الخادم[١١] الذي حارب المُقْتدر.

---

(١) مترجم في «معرفة القرّاء الكبار» برقم (٦٧٢).

(٢) رسم (ظَهِير) ص٢٤٠.

(٣) مترجم في «معجم شيوخ» الذهبي برقم (٦٨)، وشكله محقّقه: المُوَشّى، وهو خطأ.

(٤) مترجم في «أنساب» السمعاني ١١/ ٥٢٥.

(٥) مثله في «الأنساب» ١١/ ٥٢٦، و«ميزان الاعتدال» ٤/ ٥١٤، ووقع في «معجم البلدان»: أبو جرير.

(٦) في «المؤتلف» ص١٢١.

(٧) في «المؤتلف» ٣/ ١٥٦٤، وأورده بالتخفيف في رسم (مونس) ٤/ ٢١٦٦.

(٨) في «المؤتلف» ص١٢١.

(٩) رسم (عياش) ص٢٥٥.

(١٠) وهو بالنون في مطبوع «التاريخ الكبير» ٧/ ٤٧.

(١١) مترجم في «سير أعلام النبلاء» ١٥/ ٥٦، ٥٧.

* و[مُوَنِّس] بالتثقيل: مُوَنِّسُ بن فَضَالة الظَّفَري، له صحبة.

ومُوَنِّس بنُ معمر الفقيه[١]، حدَّثنا عن الفخر ابن البخاري.

* مُوَيْس، كفُلَيْس: مُوَيْسُ بنُ عمران المتكلم[٢]، حكى عنه الجاحظ.

قلت: ذكره المَرْزُباني في «معجمه»[٣]، وقال: قال دعبل: له أشعار كثيرة، وضرب المأمونُ عنقه بسرخس لاتهامه إياه بقتل الفضل بن سهل، وهو القائل:

النـاسُ مـن خـادعٍ ومختـدعِ
وكـلُّهم مـانعٌ لمـا احتـازا
تعـاملوا بالخـداعِ بيـنهم
مـا جـوَّز النـاسُ بيـنهم جـازا

انتهى.

قال: وموسى بن مُوَيْس الحَنَفي[٤]، روى عنه محمدُ ابنُ خلف التيمي.

وأحمدُ بنُ مُوَيْس بن عبد الملك المَقْدسي، عن هُدْبَة.

قلت: كذا وجدتُه بخط المصنِّف، وفي قوله: ابن عبد الملك، نظرٌ، ففي «إكمال» الأمير[٥]: وأحمد بن مُوَيس المَقْدسي، إمامُ مسجد بيت المَقْدس، من ولد شَدَّاد بن أوس، روى عن هُدْبَة بن خالد، روى عنه يعقوبُ [بن إبراهيم][٦] بن إسحاق بن شبيب الأصبهاني الغزال، وغيره، وأنا أخشى أن يكون جَدَّ أحمد بنِ عمر المَقْدسي، الذي تقدَّم ذكره.

والذي قدَّم الأميرُ ذكرَه هو قولُه: ومُوَيس أبو عبد الملك، قال عبدُ الغني: جدُّ شيخنا أحمد بن عمر المَقْدسي. انتهى قولُ الأمير.

وهكذا قاله عبدُ الغني في كتابه[٧]: مُوَيس أبو عبد الملك[٨]، جَدُّ شيخنا أحمدَ بنِ عمر المَقْدسي. وشيخُ عبد الغني هذا هو أبو العباس أحمدُ بنُ عمر بن عبد الملك ابن مُوَيْس المَقْدسي، روى عن أبي محمد عبدِ الله بن محمد بن سَلْم، عن حرملة بن يحيى، عن ابن وهب، عدَّةَ أحاديث.

وفي «تجريد الأسماء» ممن نَزَلَ الأرض المُقَدَّسة للضِّياء المقدسي الحافظ، فيما وجدتُه بخطه: أحمدُ بنُ محمد ابن عبد الملك بن مُوَيس أبو العباس، تُوفي سنة اثنتين وسبعين وثلاث مئة، ثم ذكر الضياءُ بعد هذا بعدَّة تراجم، فقال: أحمد بن عمر بن عبد الملك بن مُوَيس أبو العباس المَقْدسي، عن عبد الله بن محمد بن سَلْم. انتهى.

* مُؤْمِن: بضم أوله، ثم همزة ساكنة تُكتب واواً وتُسَهَّل، ثم ميم مكسورة، ثم نون، معروف.

* و[المُؤَمَّن] بفتح الهمزة، وتشديد الميم مفتوحة، الوائلي، ويُقال براء بدل النون، يأتي ذكره إن شاء الله تعالى في حرف الواو[٩].

* قال: المُؤَيَّد الطُّوسي، وخلق.

قلت: هو بضم الميم، تليها همزة مفتوحة، تكتب واواً، ثم مثناة تحت مشددة مفتوحة، ثم دال مهملة.

---

(١) مترجم في «معجم شيوخ» الذهبي برقم (٩٣١).

(٢) مترجم في «مؤتلف» الدارقطني ٤/ ٢١٦٦، و«الإكمال» ٧/ ٣٠٠.

(٣) لم أجده في المطبوع منه.

(٤) مترجم في «الإكمال» ٧/ ٣٠١.

(٥) ٧/ ٣٠١.

(٦) ما بين حاصرتين مستدرك من «الإكمال».

(٧) «المؤتلف» ص١٢١.

(٨) في مطبوع «مؤتلف» عبد الغني زيادة: المَقْدسي.

(٩) رسم (الوائلي).

والطُّوسي هو أبو الحسن المُؤَيَّدُ بنُ محمد بن علي النيسابوري، راوي «صحيح» البخاري، عن وجيه بن طاهر الشَّحّامي، و«صحيح» مسلم عن أبي عبد الله الفراوي، تُوفي في شوال سنة سبع عشرة وست مئة بنيسابور[١].

* قال: و[المُرِيْد] براء.

قلت: مكسورة، تليها المثناة تحت ساكنة.

قال: محمدُ بنُ علي المُرِيد، عن أبي نصر السِّجْزي.

قلت: روى عن أبي نصرٍ كتابه «تنبيه الخلف لقفو منهاج السلف».

قال: وأبو الفُتوح محمدُ بنُ محمد الصُّوفي المُرِيد، عن أبي الحسن المُؤذِّن، وعنه عبدُ الرحيم ابنُ السمعاني.

قلت: وأبوه أبو سعد، سمع منه أيضاً، واسمُ المُؤذِّن عليُّ بنُ أحمد المديني.

وقد تقدَّم في هذا الحرف[٢]: مُرَيد، بالتنكير وفتح الراء، عدَّة.

* قال: مَيّاح بن سريع العَبْدي[٣]، عن مجاهد.

قلت: هو بفتح الميم، والمثناة تحت المشددة، وبعد الألف حاء مهملة.

قال: ومَيّاح أبو العلاء[٤]، عن أبي الجوزاء.

ويحيى بن مَيَّاح[٥]، عن عفان، وعنه أبو زُرعة الدمشقي.

وأحمدُ بنُ عثمان بن مَيّاح[٦]، شيخٌ للخطيب.

(١) مترجم في «سير أعلام النبلاء» ٢٢/ ١٠٤.
(٢) ص٦٥٣، ٦٥٤.
(٣) مترجم في «مؤتلف» الدارقطني ٤/ ٢١٠٣، و«الإكمال» ٧/ ٣٠٦.
(٤) مترجم في «الإكمال» ٧/ ٣٠٦.
(٥) مترجم في «الإكمال» ٧/ ٣٠٦.
(٦) مترجم في «تاريخ بغداد» ٤/ ٣٠٠، و«الإكمال» ٧/ ٣٠٦.

قلت: وأبو حامد محمدُ بنُ هارون بن عبد الله بن حميد ابن سليمان بن مَيَّاح الحَضْرمي المعروف بالبعراني، عن خالد بن يوسف السَّمْتي، وغيره، ذكره الدارقطني[٧]، وقال: كتبنا عنه حديثاً كثيراً، وكانت وفاتُه في أول يوم من المحرم سنة إحدى وعشرين وثلاث مئة. انتهى.

* قال: و[مَنّاح] بنون: موسى بنُ عمران بن مَنّاح[٨]، مدني، عن القاسم بن محمد.

* قلت: و[مَنَاخ] بفتح الميم، والنون المخففة، وبعد الألف خاء معجمة: ذو مَنَاخ بنُ عبد شمس بن وائل بن الغوث بن قطن بن عريب، بطن من حمير، واسمُه لَهِيعة، ذكره ابنُ الكلبي في «الجمهرة»[٩]، قال: فولد عبدُ شمس جُشَم، والقَفَاعة، بطن، ولَهِيعة وهو ذو مَنَاخ، بطن. انتهى.

* قال: مَيَّاس، مفهوم.

قلت: هو بفتح أوله، والمثناة تحت المشددة، وبعد الألف سين مهملة، ومن ذلك أبو مَيَّاس الشاعر، حدَّث أبو جعفر الشيباني، فقال: أتانا يوماً أبو مَيَّاس الشاعرُ، ونحنُ في جماعة، فقال: ما أنتم فيه؟ قلنا: نذكر الزمانَ وفسادَه، فقال: كلا إنما الزمانُ وعاء، وما أُلقي فيه من خير أو شر كان على حاله، ثم أنشأ يقول:

أرى حُلَلاً تُصَانُ على أُناسٍ
وأخلاقاً تُذَالُ ولا تُصَانُ
يقولون الزَّمانُ به فَسَادٌ
وهم فَسَدُوا وما فَسَدَ الزَّمانُ

(٧) في «المؤتلف والمختلف» ٤/ ٢١٠٤.
(٨) مترجم في «مؤتلف» الدارقطني ٤/ ٢١٠٤، و«الإكمال» ٧/ ٣٠٧.
(٩) «جمهرة النسب الكبير» ٢/ ٢٦٨.

* قال: و[مَنَاس] بنون خفيفة: محمدُ بنُ عيسى بن مَنَاس القيرواني، عن رجلٍ، عن القاسم بن الليث الرسعني.

قلت: وأبو موسى بن مَنَاس، من كُبراء فُقهاء إفريقية، ونُبهائها، والمُقَدَّمين بها، وله كلامٌ كثير، وتفسيرٌ لمسائل «المدونة» مسطرة، وقد سمع من البوني رضي الله عنه، قاله القاضي عياض في كتابه «ترتيب المدارك»[1].

* قال: المِيْتَمي.

قلت: بفتح أوله، وكسره المصنِّفُ فيما وجدتُه بخطه، وبسكون المثناة تحت، تليها مثناة فوق مفتوحة، ثم ميم مكسورة.

قال: بكرُ بن محمد الحمصي الحافظ[2]، حدَّث عنه محمدُ بنُ علي النَّقاش.

وبقيةُ بن الوليد الحمصي الكَلَاعي المَيْتَمي[3].

وتدومُ بنُ صُبْح الكَلَاعي المَيْتَمي[4].

قلت: ويُقال: يدوم، بالمثناة تحت، والأولُ الصوابُ، فيما ذكره ابنُ يونس في «تاريخه»، ثم روى له من طريق ابن لَهِيعة عن يزيد بن عمرو المَعَافري، عن تَدُوم الحِمْيَري، أنه سمع تُبَيع بن عامر يقولُ: سيكون خليفةٌ بإفريقية يعيش أربعين سنة، اسمه في التوراة السفاح طائر السماء.

* قال: و[المِيْثَمي] بالمثلثة: إلى[5] صالح بن مِيْثَم بالكوفة.

(١) ٤/ ٦٢٤.
(٢) مترجم في «الإكمال» ٧/ ٣٢٤، و«الأنساب» ١١/ ٥٥٩.
(٣) من رجال التهذيب.
(٤) مترجم في «الإكمال» ٧/ ٣٢٤، و«الأنساب» ١١/ ٥٦٠.
(٥) كذا في الأصل، وفي مطبوع «المشتبه» (ص٥١١ طبعة ليدن، ص٦٢١ طبعة مصر)، و«التبصير» ٤/ ١٣٩٨: آل.

قلت: مِيْثَم: بكسر أوله عند المصنِّف تبعاً لابن نقطة، وغيره، وقيَّدة ابن السمعاني بالفتح، وصالحٌ هذا روى عن بُريدة الأسلمي، تقدَّم ذكره[6].

قال: وأبو بكر عَتِيقُ بن[7] أبي العباس المِيْثَمي الواعظ[8]، حدَّث بمرو عن محمدِ بنِ الفضل بن الحارث.

قلت: تقدَّم، ذكره ابنُ نقطة بكسر أوله، وقيَّده أبو سعد ابنُ السمعاني بالفتح، ونسبه، فقال: أبو بكر عتيقُ الله بنُ أبي العباس بن أبي [بكر] المَيْثَمي، وذكر أنه تُوفي سنة اثنتين وأربعين وخمس مئة في المحرم.

* قال: المَيْداني.

قلت: بفتح أوله، وسكون المثناة تحت، وفتح الدال المهملة، وبعد الألف نون مكسورة.

قال: أبو علي محمدُ بنُ أحمد بن محمد بن مَعْقِل النيسابوري[9]، من مَيْدان زياد، سمع الذُّهْلي.

قلت: مَيْدانُ زيادِ بن عبد الرحمن محلةٌ كانت بنيسابور، فخربت.

قال: ومحمدُ بنُ طلحة بن منصور المَيْداني[10]، عن إبراهيم بن الحارث البغدادي، وعنه الحاكم.

وأبو الحسن عليُّ بنُ محمد بن أحمد بن حمدان النيسابوري المَيْداني[11]، عن ابن مسرور، وأبي إسحاق البرمكي، قال شيرويه: لم ترَ عينايَ مثله.

(٦) في رسم (مِيْثَم) ص٦١٧.
(٧) تحرف في مطبوع «المشتبه» (ص٦٢٢ طبعة مصر) إلى «عن».
(٨) مترجم في «أنساب» السمعاني ١١/ ٥٦١، و«استدراك» ابن نقطة.
(٩) مترجم في «سير أعلام النبلاء» ١٥/ ٣٩٠.
(١٠) مترجم في «استدراك» ابن نقطة: باب الميداني والمندائي.
(١١) مترجم في «معجم البلدان» مادة (ميدان)، و«استدراك» ابن نقطة.

وأبو الفضل أحمدُ بنُ محمد الـمَيْداني[١]، شيخُ العربية بنيسابور، مات سنة ثمان عشرة وخمس مئة، وله تصانيف.

قلت: منها «السامي في الأسامي»، وكتاب «الأمثال» وغيرهما، وهو أحمدُ بنُ محمد بن أحمد بن إبراهيم، سمع أبا الحسن عليّ بنَ أحمد الواحدي الـمُفَسِّر، وأخاه أبا القاسم عبدَ الرحمن بن أحمد، وشيخَ الإسلام أبا إسماعيل الأنصاري، وغيرهم.

قال: وابنُه أبو سعيدُ سعيدُ بن أحمد الأديب[٢]، مؤلف كتاب «الأسمى في الأسماء» كتب عنه ابنُ عساكر.

قلت: حدَّث عن أبي الحسن عليِّ بن أحمد المديني، شيخِ أبي الفتوح الصوفي الـمُريد المذكور آنفاً، تُوفي أبو سعيد هذا سنة تسع وثلاثين وخمس مئة.

قال: والـمَيْدان أيضاً: محلةٌ كبيرة بخوارزم، خربت.

وشارع الميدان: محلةٌ كبيرة ببغداد خربت.

قلت: كانت ممتدة من باب الشَّمّاسِيّة إلى الزاهر.

قال: ومحلةٌ أخرى من ناحية باب الأزَج.

والميدانان: محلتان ببخارى.

قلت: إحداهما كانت بأعلى البلد، والأخرى بأسفله، ويُقال لها: رأس الميدان، كانت متصلة بباب الحاج، خربتا معاً.

قال: ومحلَّتان بأصبهان.

والميدان بدمشق: اثنان.

قلت: بل أربعة: ميدان الحصى، وهو قبلي دمشق، وفي أوله مُصَلَّى العيدين، ثم يمتد، وهو محلةٌ كبيرة، عامرةٌ الآن، ولله الحمد والـمِنَّة.

والثاني: ميدان ابن بابك: وأرى المصنِّف ـ والله أعلم ـ عنى هذين الاثنين.

والثالث: ميدانُ قصر الظاهر بيبرس، وكانت عليه محلةٌ عامرةٌ بالمساجد والمساكن وأهلها، فخربت إلّا القليل.

والرابع: مَيْدان الشرفِ الأعلى، وقد استولى عليه الخرابُ أيضاً.

قال: وغير ذلك.

فمن مَيْدان باب الأزَج: عبدُ الرحمن بن جامع بن غَنِيمة الـمَيْداني[٣]، عن أبي طالب بن يوسف، فقيه صالح، مات سنة اثنتين وثمانين وخمس مئة.

وعليُّ بنُ المبارك بن غيلان الـمَيْدَاني الصائغ، عن سعيد بن البناء، مات في ذي الحجة سنة ست عشرة وست مئة[٤].

وابو الغنائم محمدُ بنُ مسعود بن أحمد بن السَّدَنك البغدادي الـمَيْداني، عن عاصمِ بن الحسن، مات سنة اثنتين وخمسين وخمس مئة[٥].

قلت: ومنه أيضاً: صَدَقةُ بنُ أبي الحسن الـمَيْداني، حدَّث عن أبي الوقت، وغيره، تُوفي سنة ثمان وست مئة[٦].

قال: ومن مَيْدان بخارى: أبو بكر محمدُ بنُ إبراهيم

---

(١) مترجم في «سير أعلام النبلاء» ١٩/ ٤٨٩.

(٢) مترجم في «أنساب» السمعاني ١١/ ٥٦٣، و«استدراك» ابن نقطة، وكنيته في «الأنساب»: أبو سعد.

(٣) مترجم في «تكملة» المنذري ١/ برقم (٣)، و«استدراك» ابن نقطة.

(٤) مترجم في «تكملة» المنذري ٢/ برقم (١٦٤١) وفيات سنة ٦١٥، وهو علي بن المبارك بن عبد الواحد بن محمد بن يوسف بن الحسين بن غيلان.

(٥) مترجم في «الوافي بالوفيات» ٥/ ٢١، و«استدراك» ابن نقطة.

(٦) مترجم في «تكملة» المنذري ٢/ برقم (١٢١٨)، و«استدراك» ابن نقطة.

الـمَيْداني[١]، من أئمة الحنفية، حدَّث عن أبي محمد الـمُزَني، وعنه ميمونُ بنُ علي الميموني.

قلت: اسمُ شيحه الـمُزَني أحمدُ بنُ عبد الله.

ومن مَيْدان بخارى أيضاً: محمدُ بنُ نصر الميداني البُخاري، حدَّث عن عتيقِ بن عامر بن المنتجع البخاري.

وأبو الطيب إسماعيلُ بنُ إبراهيم بن محمد الميداني البخاري، حدَّث عن أبي حفص أحمد بن أحيد بن حمدان الفقيه البخاري، وغيره، وعنه أبو بكر محمدُ بنُ علي بن حيدرة الجعفري البخاري.

قلت: ومن مَيْدان دمشق: أبو الحسين عبدُ الوهّاب ابنُ جعفر الـمَيْداني، شيخٌ لابنِ أبي العلاء، مشهور[٢].

قلت: هو ابنُ جعفر بن علي، حدَّث عن أبي سليمان محمدِ بنِ عبد الله بن زَبْر، وغيره، وعنه أيضاً الحافظ عبدُ العزيز بنُ أحمد الكَتّاني.

قال: ومن مَيْدان أصبهان: أبو الفضل الـمُطَهَّرُ بنُ أحمد البيّع المفيد[٣]، سمع أبا نعيم الحافظ، كذا نسبه ابنُ طاهر، وأبى ذلك أبو موسى.

قلت: فقال أبو موسى المديني: لا أعلمُ أحداً نسبه بهذا النسب. انتهى.

وجعله أبو سعد ابنُ السمعاني من مَيْدان نيسابور، فذكر محلةً بنيسايور، وأنه يُنسب إليها نفرٌ، منهم أبو الفتح الـمُطَهَّر بن أحمد بن جعفر الـمُفيد البيع، سمع أبا نُعَيم الحافظ وغيره. انتهى.

قال: وقال أبو موسى: ميدان أسفرسن[٤]: محلة بأصبهان، منها: محمدُ بنُ محمد بن عبد الرحمن ابن عبد الوهّاب المديني الميداني، حدَّثني عنه والدي.

قلت: روى عنه السِّلَفي مجلساً لليزدي.

* قال: و[الـمَنْدائي] بهمزة ممدودة.

قلت: بعدها ياء النسب، وثانيه نون بدل المثناة تحت.

قال: القاضي أبو العباس أحمدُ بنُ بختيار الـمَنْدائي، قاضي واسط[٥].

قلت: هو ابنُ بختيار بن علي بن محمد بن إبراهيم ابن جعفر بن سليمان، سمع من أبي القاسم بن بيان، وطبقتِه، روى عنه القاضي أبو الفتح محمدُ بنُ أحمد، وغيرُه، وله شعر جيد، ومنه:

إذا وعدتَ فَعَجِّلْ ما وعدتَ بِهِ
فالـمَطْلُ من غيرِ عُذْرٍ آفةُ الـجُوْدِ
فـإن تَعَـذَّرَ مطلـوبٌ بمانعـة
فالنـاسُ أقـربُ مـشكورٍ ومحمـودِ
إنَّ الـسُّؤالَ وإن قلَّـت مـصادرُهُ
يُـوْفي على كل مأمولٍ وموعـودِ
وصَوْنُ ماءِ الـمُحَيَّا للفتى شَرَفٌ
وفي القناعـةِ عِزٌّ غيـرُ مَفْقُـودِ

تُوفي أبو العباس الـمَنْدائي في جمادى الأولى سنة اثنتين وخمس مئة، وله ست وسبعون سنة.

قال: وابنُه مُسند العراق، أبو الفتح محمدُ بنُ أحمد الـمَنْدائي[٦]، ويُقال: المانْدَائي.

قلت: بزيادة ألف قبل النون وهي ساكنة كالأول، سمع أبو الفتح من أبي القاسم بنِ الـحُصَين، والقاضي

---

(١) مترجم في «الجواهر المضية» ٢/ ٦.

(٢) مترجم في «سير أعلام النبلاء» ١٧/ ٤٩٩.

(٣) مترجم في «أنساب» السمعاني ١١/ ٥٦٣.

(٤) مثله في مطبوع «المشتبه» (ص٦٢٣ طبعة مصر)، ووقع في طبعة ليدن ص٥١٢: اسفريس، ومثله في «معجم البلدان».

(٥) مترجم في «استدراك» ابن نقطة، وانظر «سير أعلام النبلاء» ٢٠/ ٢٩٣.

(٦) مترجم في «سير أعلام النبلاء» ٢١/ ٤٣٨.

أبي بكر الأنصاري، وطبقتِها، تُوفي في شعبان سنة خمس وست مئة بواسط.

قال: وولده.

قلت: كذا أبهمه المصنِّف، ولأبي الفتح ولدان، سمعا منه، وحَدَّثا:

أحدهما: أبو جعفر عليُّ بنُ محمد بن أحمد الـمَنْدائي الواسطي[1]، حدَّث عنه أبو محمد عبدُ الكريم بنُ منصور الأثري، والعزُّ أبو العباس أحمدُ بنُ إبراهيم الفاروثي.

والثاني: أبو العباس أحمدُ بنُ الـمَنْدائي، حدَّث عنه أبو نصر محمدُ بنُ المبارك بن يحيى بن الـمُخَرِّمي، تُوفي راجعاً من الحج في المحرم سنة اثنتين وأربعين وست مئة[2].

ولأبي الفتح ولدٌ ثالث، لكنه مات شاباً قبل أن يُدرك أوان الرواية، وهو أبو حامد محمد[3]، سمع من ابنِ شاتيل، وطبقتِه، تُوفي سنة اثنتين وست مئة، وله خمس وعشرون سنة.

قال: قال أبو العباس: كان قومٌ من العجم تأخَّر إسلامهم، من أجدادي، فقيل: المانْدائي، وهو بالعربي: الباقي.

قلت: لفظُ القاضي أبي العباس: ومعنى الـمَنْدائي: أنَّ أجدادي كانوا قوماً من العجم تأخَّر إسلامهم، فسُمُّوا بذلك، والـمَنْدائي بالفارسية: الباقي. حكاه أبو العلاء الفَرَضي.

* قال: و[الـمِيْرَاثي] نسبة إلى الـمِيراث.

قلت: بكسر الميم، وسكون المثناة تحت، وفتح الراء، وبعد الألف مثلثة.

قال: أبو بكر أحمدُ بنُ محمد بن عيسى البَلَوي ابنُ الـمِيْرَاثي الحافظ، الأندلسي[4]، يُلقَّب غُنْدراً، سمع منه ابنُ دِلْهاث العُذْري.

قلت: ابن دِلْهاث أحمدُ بنُ عمر بن أنس، سمع من ابنِ الميراثي هذا بالأندلس، وحدَّث عنه.

* قال: مِيْزَان.

قلت: بكسر أوله، وسكون المثناة تحت، وفتح الزاي، تليها ألف، ثم نون.

قال: أبو نُعيم محمدُ بنُ علي بن يوسف المعروف بابن مِيْزان المقرئ[5]، روى عن علي بن محمد الصيدلاني، بواسط، وعنه مسعود السِّجْزي، مات سنة ثمان وأربعين وأربع مئة.

* و[مِيْران] براء: مَيْرَانُ، لقبُ أحمد بن محمد المروزي[6]، عن علي بن حُجْر، والحسينِ بن حُرَيث.

قلت: هو أبو العباس أحمدُ بنُ محمد بن الفضل بن حماد بن عُبَيْد بن رزين الـخُراعي المروزي، ذكره أبو بكر الشيرازي في «الألقاب»، وأبو القاسم بنُ مَنْده في «المستخرج».

* قال: مَيْس.

قلت: بفتح أوله، وسكون المثناة تحت، تليها سين مهملة.

قال: أبو طاهر محمدُ بنُ حسن بن محمد بن مَيْس الخزّاز[7]، عن القاضي الخِلَعي، أخذ عنه أُبَيّ النَّرْسي.

---

(١) مترجم في «تكملة» المنذري ٣/ برقم (٢٤٩٧) وفيات سنة ٦٣٠.

(٢) مترجم في «تكملة» المنذري ٣/ برقم (٣١٤٥) وفيات سنة ٦٤١.

(٣) مترجم في «تكملة» المنذري ٢/ برقم (٩٣٣).

(٤) مترجم في «سير أعلام النبلاء» ١٧/ ٥٧٤.

(٥) مترجم في «استدراك» ابن نقطة: باب ميزان وميران.

(٦) مترجم في «استدراك» ابن نقطة.

(٧) مترجم في «استدراك» ابن نقطة: باب ميس.

قلت: كذا نقلتُه من خط المصنِّف، وقولُه: الخلعي، تصحيفٌ، إنما هو الجُعْفي أبو عبد الله محمدُ بنُ عبد الله ابن الحسين القاضي، فابنُ مَيْس هذا تُوفي سنة سبع وأربعين وأربع مئة، والخِلَعي علي بن الحسن القاضي تُوفي بعده بنحو من خمس وأربعين سنة، لأنَّ الخِلَعي تُوفي سنة اثنتين وتسعين وأربع مئة، سأل أبو طاهر السِّلَفي أُبَيّاً النَّرْسي، عن ابن مَيْس هذا، فقال: كان له سماعٌ صحيح، حدَّثنا عن القاضي الجُعْفي، وابن الجديد. حكاه ابنُ نقطة في «إكماله»، وابنُ الجديد محمدُ ابنُ يحيى بن علي تُوفي في شعبان سنة تسع وتسعين وثلاث مئة، تُوفي القاضي الجُعْفي في رجب سنة اثنتين وأربع مئة.

* قال: و[المُمُشّ] بضمتين، ومثناة، وشين.

قلت: معجمة مشددة، وإحدى الضمتين على الميم، والثانية على المثناة فوق، هذا على ما قيَّده المصنِّف، وقال ابنُ نقطة: بفتح الميم[1]، وضم التاء المعجمة من فوقها باثنتين، وتشديد الشين المعجمة. انتهى.

قال: أبو الفتح يوسفُ بنُ أحمد بن المُمُشّ الدبّاس[2]، عن أبي غالب بن البناء، مات بعد الست مئة.

قلت: مات في شوال سنة إحدى وست مئة.

قال: وأخوه داود[3]، مات قبله.

قلت: هو أبو الفرج داودُ بنُ أبي الغنائم أحمد بن الحسين بن المُمُشّ، حدَّث عن أبي غالب أحمدَ بن الحسين بن البناء المذكور، تُوفي في رمضان سنة ثمان وتسعين قبل أخيه بثلاث سنين.

(١) وقيَّدها كذلك بالفتح المنذري في «التكملة» ١/ ٤٣٣ و٢/ ٧٤.

(٢) مترجم في «تكملة» المنذري ٢/ برقم (٩٠٤).

(٣) مترجم في «تكملة» المنذري ١/ برقم (٦٧٩).

* قال: ابن المِيْلَق، متأخِّر معروف[4].

قلت: هو بكسر الميم[5]، وسكون المثناة تحت، وفتح اللام، تليها قاف.

* قال: و[المُبَلِّق] بموحدة، ولام مشددة[6].

قلت: الموحدة مفتوحة، واللام مشددة، مع ضم أوله.

قال: الشيخُ أحمدُ بنُ الحسن بن مُبَلِّق الواسطي، صاحبُنا، سمع معنا.

قلت: هو أحمدُ بنُ الحسن بن محمد بن عبد الخالق، عُرف بابن المُبَلِّق.

* قال: مِيْنَا، جماعة[7].

قلت: هو بكسر أوله، وسكون المثناة تحت، وفتح النون، تليها ألف ممدودة، وتقصر أيضاً.

* قال: و[مِيْثَا] بمثلثة والفتح.

قلت: المثلثة بدل النون.

قال: مِيْثَا[8]، عن عائشة.

وأبو المِيْثَا مُسْتَظِلُّ بنُ الحسين، عن علي رضي الله عنه.

(٤) قال ابن حجر في «التبصير» ٤/ ١٣٣٣: هو العلّامة شهاب الدين أحمد بن عبد الواحد بن محمد اللخمي، أصله من الإسكندرية، وكان يتكلم على طريقة الشاذلية، وسُئل عن شهرته هذه، فقال: الميلق: محك الذهب، ثم ذكر ابنُ حجر بعض آل بيته، فانظرهم ثمة.

(٥) شكلت الميم بالفتح في مطبوع «المشتبه» (ص٦٢٤ طبعة مصر)، و«التبصير» ٤/ ١٣٣٣.

(٦) لم ينص المؤلف على شكلها، ومقتضى إطلاقها مع عطفها على ما قبلها أنها بالفتح، لكن شكلت في الأصل بالكسر، وبه شكلت في مطبوع «المشتبه» و«التبصير».

(٧) انظر «مؤتلف» الدارقطني ٤/ ٢١٠٤-٢١٠٦، و«الإكمال» ٧/ ٣٠٧، ٣٠٨.

(٨) مترجمة في «مؤتلف» الدارقطني ٤/ ٢١٠٨، و«الإكمال» ٧/ ٣٠٧.

وأبو الـمَيْثَا، عن أبي ذر، فلعلهما واحد[١].

قلت: كذا نقلتُه من خط المصنِّف: ابن الحسين، فذكره بسين مهملة، وإنما هو ابنُ حُصَين، بصاد مهملة، كذلك ذكره أحمدُ بنُ حنبل[٢]، والبخاريُّ في «تاريخه»[٣]، ومسلم في «الكنى»[٤]، وكذلك ابن مَنْدة وغيرهم، ولا أعلم فيه خلافاً.

وعلى الصواب ذكره المصنِّفُ في «الكنى»[٥]، فقال: أبو ميثا مُسْتظل بن حُصَين، عن عمر، وعنه شبيبُ بن غرقدة، انتهى.

ووجدتُ كنيته بكسر الميم، بخط الحافظين: أُبَيّ النَّرْسي، وأبي الفضل بن طاهر، وغيرهما، وقيَّده المصنِّفُ بالفتح تبعاً لابن ماكولا.

قال: وأبو الـمَيْثَا أيوبُ بنُ قسطنطين المصري، حدَّث عنه يحيى بنُ بُكَير[٦].

(١) ذكرهما اثنين الدارقطني في «المؤتلف» ٤/ ٢١٠٧ و ٢١٠٨، والأمير في «الإكمال» ٧/ ٣٠٧، وقال ابن حجر في «التبصير» ٤/ ١٣٣٤: فرق بينهما جماعة، والثاني لا يعرف اسمه.

(٢) في «العلل» ١/ ١٣٦ و٣١٠. (طبعة المكتب الإسلامي).

(٣) ٨/ ٦٢، وتصحفت كنيته فيه إلى «أبو المثنى».

(٤) ورقة ١١٠ (نسخة الظاهرية المصورة في دار الفكر بدمشق).

(٥) ورقة ٧٤/ أ.

(٦) في الأصل: كثير، والتصويب من مطبوع «المشتبه» ص٦٢٥، و«التبصير» ٤/ ١٣٣٤، ومن ترجمة أيوب في «مؤتلف» الدارقطني ٤/ ٢١٠٨، و«الإكمال» ٧/ ٣٠٧.

قلت: ذكره ابنُ يونس في «التاريخ»، وقال: مولى بني سوم، بطن من تجيب، روى عنه يحيى بن بُكير. وقال ابنُ بُكير فيه: أبو المنير، سنة ثمان وتسعين ومئة، يعني: مات. انتهى.

وربيعُ بنُ أبي مَيْثَا الأزدي[٧]، روى عن الحسن، وعنه مسلم البصري.

ومَيْثَا بنتُ شيبان بن ربيعة بن أبي سود بن مالك بن حنظلة التميمية الطُّهوية.

* **الـمَيُوْرْقي**: نسبة إلى مَيُوْرْقة[٨]، البلد المشهور المتصل بجزيرة صقلية، وهي الآن بيد الفرنج، خذلهم الله.

* و[**الـمَنُوْرَقي**] بالنون بدل المثناة تحت، والباقي سواء، [نسبة إلى مَنُوْرَقَة][٩]: جزيرة بالقُرب من مَيُوْرْقَة المذكور قبلُ، وهي بلدةٌ أصغرُ من الأولى، منها: سعيدُ ابنُ حكيم الـمَنُوْرَقي الأديب، وهو صاحبُها الحاكم بها.

(٧) مترجم في «التاريخ الكبير» ٣/ ٢٧٦، و«الجرح والتعديل» ٣/ ٤٧٠، وتصحف فيه ميثا إلى مينا، و«ثقات» ابن حبان ٦/ ٢٩٩ وتصحف فيه إلى المثنى.

(٨) قيَّدها ياقوت بفتح الميم ثم ضم الياء المثناة التحتية، وسكون الواو والراء، ثم قاف. ثم ذكر بعض من ينسب إليها.

(٩) قيَّدها ياقوت بالفتح، ثم الضم، وسكون الواو، وفتح الراء، وقاف.

حرف النون

قال: حرف النون.

* ناتِل الشامي[١]، سأل أبا هريرة.

قلت: هو بفتح أوله، وبعد الألف مثناة فوق مكسورة، تليها لام.

وقال أبو نصر الجوهري في «صحاحه»: وناتَل، بفتح التاء: اسمُ رجلٍ من العرب. انتهى.

والمعروفُ الكسر، والشامي هو ناتِلُ[٢] بنُ قيس الجُذامي، روى عنه سليمانُ بنُ يسار.

وفي الصَّدِف: ناتِلُ بنُ أسد بن جاحِل الأكبر بن أسد بن جُعْشُم بن حُرَيم بن الصَّدِف.

وفي بني كعب بن القَيْن من قُضَاعة: ناتِلُ بنُ هُصَيص ابن حُمَي بن وائل بن جُشَم بن مالك بن كعب.

وأبو ناتِل عبدةُ بنُ رَبَاح الأزدي[٣]، من بني مازن.

وناتِل: اسمُ بُليدة بنواحي آمُل طَبَرِسْتَان[٤].

* قال: و[نابِل] بموحدة.

قلت: مكسورة أيضاً بعد الألف.

قال: عُمر بن حسين بن نابِل القُرطبي[٥]، روى عنه أبو عمر بن الحَذّاء، وغيره.

قلت: هو ابنُ حسين بن محمد بن نابِل، حدَّث عن قاسم بنِ أصْبَغ، وهو آخرُ من سمع منه.

وابنه أبو القاسم يحيى[٦] بنُ عمر بن حُسين، مات يحيى وأبوه عُمر في سنة واحدة، سنة إحدى وأربع مئة، وقيل: مات يحيى سنة تسع وتسعين وثلاث مئة، بعد أن اختلط ستة أيام، حُجب فيها.

وعمه إبراهيمُ بنُ حسين بن محمد بن نابل القُرطبي، شيخ أديب، له حظ من العلم، يُكنى أبا إسحاق.

قال: ونابل صاحبُ العَبَاء[٧]، عن ابنِ عُمر.

وسُهيل بنُ نابِل، عن أبي الدرداء.

قلت: كذا وجدتُه بخط المصنِّف: سُهَيل بن نابِل، بالتصغير، وإنما هو سَهْل، بفتح أوله، وسكون الهاء، تليها لام، وكذلك ذكره ابنُ ماكولا[٨]، وغيرُه.

قال: وأيمنُ بنُ نابِل[٩].

قلت: حدَّث عن قُدامة بن عبد الله، وطاووس، وغيرهما، وعنه الثَّوري، وابنُ مَهْدي، وطائفة.

قال: وآخرون.

قلت: منهم عبدُ الله بنُ نابِل[١٠]، حدَّث عن زيدِ ابنِ أرقم، وعنه محمدُ بنُ السائب الكلبي.

* قال: و[نايِل] بياء.

قلت: مثناة تحت بدل الموحدة.

قال: نايلُ بنُ نجيح[١١]، عن الثوري.

ونايِلُ بنُ مُطَرِّف بن رَزِين[١٢]، عن أبيه، عن جَدِّه، وعنه فهدُ بنُ عوف.

---

(١) من رجال التهذيب.

(٢) في الأصل: هو قاتل هو ناتل، وهو خطأ.

(٣) مترجم في «الإكمال» ٧/ ٣٢٦.

(٤) ذكر السمعاني بعض من ينسب إليها في «الأنساب» ١٢/ ٩، ١٠.

(٥) مترجم في «الصلة» لابن بشكوال ٢/ ٣٩٦.

(٦) مترجم في «الصلة» لابن بشكوال ٩/ ٦٦١.

(٧) من رجال التهذيب.

(٨) في «الإكمال» ٧/ ٣٢٥.

(٩) من رجال التهذيب.

(١٠) مترجم في «الإكمال» ٨/ ٣٢٥.

(١١) في الأصل: يحيى، وهو خطأ، تصويبه من مطبوع «المشتبه» ص٦٢٦ (طبعة مصر)، ونائل بن نجيح هذا من رجال التهذيب.

(١٢) مترجم في «مؤتلف» الدارقطني ٤/ ٢٢٦٠، و«الإكمال» ٧/ ٣٢٦.

قلت: جدُّه رَزِينُ بنُ أنس السُّلَمي، صحابي.

قال: ونايِلُ بنُ القعقاع بن هِرْمَاس الباهلي[١]، عن جَدِّه، وله صحبة، وعنه ابنُه عمرُ بنُ نايِل.

ونايِلُ بنُ جُعْشُم أبو نُبَاتة[٢]، لا يُعرف.

قلت: ذكره سيفُ بنُ عمر في كتاب «الفتوح».

قال: وعمرو[٣] بن نايِل، عن أبيه.

قلت: وقال عبدُ الله بنُ الإمام أحمد في كتاب «العلل»[٤]: وجدتُ في كتاب أبي: حدَّثنا أبو المغيرة، حدَّثنا صفوان، حدَّثنا أبو المثنى الأوصابي قال: كان اسمُ إبليس نايِل، فلما سَخِط اللهُ عليه سُمِّي سِنْطايل. انتهى[٥].

قال: وبابِل.

قلت: بموحدتين الثانية مكسورة.

قال: أرضٌ بها هاروت وماروت معلَّقين في تنُّور عظيم، رآهما مجاهدُ بن جبر، فغُشي عليه.

* و[بابَك] بكاف.

قلت: مع فتح الموحدتين.

قال: بابَك الخُرَّمي[٦] الذي كاد أن يستولي على الممالك كُلِّها، ثم قُتل زمن المعتصم.

(١) مترجم في «مؤتلف» الدارقطني ٤/ ٢٢٦١، و«الإكمال» ٧/ ٣٢٦.

(٢) مترجم في «مؤتلف» الدارقطني ٤/ ٢٢٦٢، و«الإكمال» ٧/ ٣٢٦.

(٣) كذا في الأصل، ومثله في مطبوع «المشتبه» ص٦٦٢، و«التبصير» ٤/ ١٤٠٢، والذي في «الإكمال» ٧/ ٣٢٦: عمر، فإن كان هو ابن نايل بن القعقاع المتقدم ذكره فاسمه عمر، كما ذكر الدارقطني والأمير وتابعه عليه الذهبي والمؤلف.

(٤) ٣/ ٣٠٦ (طبعة المكتب الإسلامي).

(٥) أورد هذا النص الدولابي في «الكنى» ٢/ ١٠٦ من طريق أبي اليمان، عن صفوان بن عمرو، عن أبي المثنى الوصابي (كذا) قال: كان اسم إبليس نائيل، فلما سخط الله عليه سماه سطائيل (كذا).

(٦) تقدم ذكره في رسم (بابك) ١/ ١٥٤ وفي رسم (الخرّمي) ١/ ٤٩٢.

وأبو القاسم عبدُ الصمد بنُ بابَك، ذاك الشاعر المُفلق بعد الأربع مئة[٧].

قلت: وأبو طاهر محمدُ بنُ الحسين بن أبي طاهر بن الحسين بن محمد بن بابك الهَمَذَاني[٨]، حضر على أبي الوقت، وسمع من الحافظ أبي العلاء بن العَطَّار، وحدَّث.

* قال: و[بانَك] بنون، ثم كاف: سعيدُ بنُ مسلم ابن بانَك المدني، شيخٌ للقعنبي.

قلت: وروى عنه معنُ بنُ عيسى، وغيرهما.

* قال و[نانَك] بنونين: أحمدُ بنُ داود الخراساني نانَك، عن الحسن بن سوّار البصري، وغيره.

* و[تايِك] بمثناة، ثم ياء.

قلت: الأولى مثناة فوق مفتوحة، والثانية مثناة تحت مكسورة.

قال: محمدُ بنُ يوسف بن تَايِك أبو علي السمرقندي، روى عنه عُبيد الله بنُ أحمد بن مُحْتَاج[٩].

* قلت: النَّابُلُسي: بموحدة مضمومة بعد الألف، ثم لام مضمومة، ثم سين مهملة مكسورة، خلقٌ من نابُلُس، أحد مدن فلسطين القديمة، من فتوح عثمان ابن عفان رضي الله عنه، وبها الجبلُ الذي رُمي منه الخليلُ ﷺ إلى الوادي في النار، ويُقال: إنَّ فيه قبر عُزَير، وقبور جماعة من الأنبياء عليهم الصلاة والسلام، وتزعمُ السامرةُ ببهتانهم أنَّ بيت المقدس هو نابُلُس.

* و[البابَكِيّ] بموحدتين مفتوحتين، بعد الثانية

(٧) مترجم في «سير أعلام النبلاء» ١٧/ ٢٨٠، وهو أبو القاسم عبد الصمد بن منصور بن الحسن بن بابك البغدادي.

(٨) مترجم في «استدراك» ابن نقطة في حرف الباء الموحدة: باب بابَك ومانك.

(٩) يستدرك.

* بابك: بموحدة أوله، وبعد الألف مثناة تحتية، ذكره ابن حجر في «التبصير» ٤/ ١٤٠٣.

كاف مكسورة، تليها السين المهملة مشددة: أبو إبراهيم إسحاقُ بنُ إسماعيل بن جعفر بن داود الزاهد البَابَكِسِّي السمرقندي، منسوبٌ إلى باب كِسّ: محلة بسمرقند، توفي سنة سبع وخمسين ومئتين[١].

* قال: النّاتِلي.

قلت: بفتح أوله، وبعد الألف مثناة فوق، ثم لام مكسورتان.

قال: عليُّ بنُ إبراهيم الحلبي[٢]، عن موسى بن عمران الصوفي.

قلت: هو من ناتِل: بُليدة بنواحي آمُل طَبَرِستان، ذُكرت قريباً، تُوفي أبو الحسن الناتِلي هذا سنة سبع عشرة وخمس مئة في شوال، وقد ذكرتُه في حرف الموحدة[٣].

وأما الشيخُ الصالح أبو موسى حَرَميُّ بنُ موسى ابن عبد الله بن هِلْوات بن عبد الرحمن الناتلي، فمن ناتِل: بطن من جُذَام، سمع أبو موسى هذا من الشريف أبي المفاخر سعيد بن الحسين المأموني، وتُوفي سنة إحدى وأربعين وست مئة[٤].

* قال: و[النّابُلي] بموحدة مضمومة: أحمدُ بنُ علي بن عمار النّابُلي[٥]، أنشد السِّلَفيَّ. ونابُل: من أعمال تُونس.

قلت: سأل السِّلَفيُّ أبا العباس النّابُلي هذا بالإسكندرية عن نابُل، فقال: إقليم من أقاليم إفريقية بين تونس وسوسة. انتهى. وقد ذكرتُه مع ما يلتبس في حرف الموحدة[٦].

(١) مترجم في «أنساب» السمعاني ٢/ ١٢.
(٢) مترجم في «أنساب» السمعاني ١٢/ ١٠، و«استدراك» ابن نقطة: باب الناتلي والبابلي.
(٣) ١/ ١٦٣.
(٤) مترجم في «تكملة» المنذري ٣/ برقم (٣١١٧).
(٥) مترجم في «استدراك» ابن نقطة: باب الناتلي والبابلي.
(٦) ١/ ١٦٤.

* قال: والبابِلي، ما علمتُه.

قلت: هو بموحدتين، الثانية بعد الألف مكسورة.

* نازُك: بعد الألف زاي مضمومة[٧]، على الصحيح، تليها كاف: أم القاسم نازكُ[٨] بنتُ أبي بكر محمدِ بن إبراهيم، روى عنها أبو القاسم سعدُ[٩] بنُ علي الزَّنْجاني.

* و[تارِك] بمثناة فوق، وبعد الألف راء مكسورة: عبدُ الرحمن بنُ إبراهيم بن عيسى بن تارِك الفَرَس الأندلُسي[١٠]، روى عن أصبغ بن الفرج، وغيره.

* و[بازِل] بموحدة، وبعد الألف زاي مكسورة، ثم لام: عبدُ الغني بنُ بازِل [بن] يحيى بن الحسن الألواحي أبو محمد[١١]، سمع أبا طالب العُشاري، وأبا بكر البيهقي، وأبا القاسم القُشَيري، وغيرهم، سكن بغداد، تُوفي سنة ثلاث وثمانين وأربع مئة.

وأبوه بازِل، حدَّث أيضاً عن أبي القاسم القُشَيري.

* نازِح: بفتح أوله، وبعد الألف زاي، ثم حاء مهملة: محمدُ بنُ نازِح، روى عن الليث.

* و[بارِح] بالموحدة والراء: بارح أبو أحمد، حكى عن محمدِ بن يوسف الفريابي، وعنه محمدُ بنُ علي اللؤلؤي. ذكره والذي قبله أبو القاسم يحيى بنُ علي الحضرمي في كتابه «المؤتلف والمختلف».

* قال: النّاشِري، جماعة[١٢].

(٧) قيَّدها ابن نقطة في «الاستدراك» بالكسر، وتابعه ابن حجر في «التبصير» ١/ ١٩٣.
(٨) مترجمة في «استدراك» ابن نقطة: باب بازل وتارك ونازك.
(٩) تحرف في «التبصير» ١/ ١٩٣ إلى سعيد.
(١٠) مترجم في «استدراك» ابن نقطة في حرف الباء الموحدة: باب بازل وتارك.
(١١) مترجم في «استدراك» ابن نقطة: باب بازل وتارك، وما بين حاصرتين مستدرك منه.
(١٢) تقدم هذا الرسم وبعضُ أعلامه في حرف الموحدة ١/ ١٧٠-١٧١، وانظر «الإكمال» ٧/ ٣٧٠، و«الأنساب» ١٢/ ١٥.

قلت: هو بفتح أوله، وبعد الألف شين معجمة مكسورة، تليها راء مكسورة أيضاً.

* قال: و[الياسِري] بياء، ومهملة.

قلت: الياء مثناة تحت.

قال: عثمانُ بنُ شعبان الياسِري[١]، من ولد عمار بن ياسر.

ونصرُ بنُ الحكم الياسِري[٢]، من الياسِريَّة، عن هُشَيم، وعنه الحسنُ بنُ علُّويه القَطَّان[٣].

* و[النّاسِري] بنون: حسنُ بنُ أحمد الجُرجاني النّاسِري، في «تاريخ» حمزة السهمي[٤].

قلت: هذه الترجمةُ تقدَّمت بأبسط من هذا في حرف الموحدة[٥].

* قال: ناسِح الحضرمي، بمهملتين، له صحبة.

قلت: هو بكسر السين المهملة.

قال: وابنُه عبد الله، شيخٌ للحسن بن أيوب الحضرمي.

قلت: في هذا نظر، فإنَّ ناسحاً وعبدَ الله واحدٌ اضطُرِبَ فيه، فالحسنُ بن سفيان ذكره في «الصحابة»: عبدَ الله بنَ ناسح[٦]، وذكر له حديثاً، فقال: حدَّثنا محمدُ بن مُصَفًّى، حدَّثنا محمدُ بنُ حرب، حدَّثنا أبو حَيْوَة[٧]، عن سعيد بن سِنَان، عن شُرَيح بن كُسَيب، عن عبد الله بن ناسح، عن النبي ﷺ، أنه كان يقول: «لا تزال شُعبةٌ من اللُّوطيّة في أمَّتي إلى يوم القيامة»، إسناده حمصي، وأبو حَيْوَة: شُريح بن يزيد حمصي.

وعند أبي الفتح الأزدي وأبي حفص: ناسِح الحَضْرَمي، ذكراه في الصحابة.

وروى له ابنُ شاهين حديثاً من طريق الوليد بن مسلم، قال: عن حَرِيز بن عثمان الرَّحَبِي، عن شُرَحْبيل بن شُفْعَة، عن ناسِح الحَضرمي، أنَّ النبي ﷺ مَرَّ برجلين يتبايعان شاة، يقول أحدُهما: لا أنقصُكَ من كذا وكذا، ويقول الآخر: لا أزيدك على كذا وكذا، يتحالفان، فمرَّ بالشاة، وقد اشتراها الرجل، فقال: «قد أوجب أحدهما» يعني: الإثم والكفارة[٨].

وقد حدَّث به إسماعيلُ بنُ عباس، عن الحسن بن أيوب، عن عبد الله بن ناسِح، عن عُتبة بن عبد الله، قال: مرَّ رسول الله ﷺ برجلين يتبايعان شاة، وهما يحلفان، فقال النبيُّ ﷺ: «إنَّ الحَلِفَ يَمْحَقُ البَرَكة»، كذا قال: عتبة بن عبد الله، والأشبهُ بالصواب: عتبة ابن عبدٍ فعبدُ الله بن ناسح يروي عنه.

---

(١) تقدم ذكره في حرف الموحدة ١/ ١٧٠، وهو مترجم في «الإكمال» ٧/ ٣٧١، و«الأنساب» ١٢/ ٣٨١، وتقدَّم أيضاً في رسم (القرطي) ص٥١٢.

(٢) مترجم في «تاريخ بغداد» ١٣/ ٢٨٤، ٢٨٥، و«الإكمال» ٧/ ٣٧١.

(٣) وانظر أيضاً ما ورد في هذا الرسم في حرف الموحدة ١/ ١٧٠.

(٤) برقم (٢٦٤) وتحرفت نسبته فيه إلى البابيري، ونقله عن السهمي ابنُ ماكولا في «الإكمال» ٧/ ٣٧١.

(٥) ١/ ١٦٩.

(٦) وقع في «أسد الغابة» ٣/ ٤٠٣: عبد الله بن ناشح، ونقل ابن الأثير عن أبي أحمد العسكري قوله: قيل: ناشح، بالحاء غير المعجمة، كذا قرأته على من أثق بمعرفته. قال: وبعضهم يقول: ناسج وناشح. ووقع في «الإصابة» ٢/ ٣٧٥: عبد الله ابن ناسج، ثم قال ابن حجر: قلت: وناسح: بنون ومهملتين على الراجح، وقيل: بمعجمة وجيم، وقيل: بمعجمة، ثم مهملة، حكاها أبو أحمد العسكري، قلت: سيذكر المؤلف من أقوال أبي أحمد العسكري قولَي: ناسح وناشح، والذي في «تصحيفات المحدِّثين» ٣/ ١٠٧٦ له: عبد الله بن ناسخ.

(٧) في الأصل: أبو حيوية، وهو خطأ.

(٨) في الأصل: الإثم الكفارة، والمثبت من «أسد الغابة» ٥/ ٢٩٨، لكن فيه الكفار، بدل الكفارة.

وحكى أبو موسى المديني، عن عبد الرحمن بن أبي حاتم، أنه قال[١]: أخرج البخاري هذا في النون، فغيَّره أبي، وقال: هو عبدُ الله بن ناسح. انتهى.

ولم يذكره البخاريُّ في «التاريخ» في حرف النون، ولا في حرف العين المهملة، لم أره في نسختي بـ«التاريخ» الذي بخط أُبَيّ النَّرسي[٢]، لكن ذكره في ترجمة الحسن ابن أيوب الحضرمي[٣]، فقال: الحسن بن أيوب بن عبد الله، سمع عبدَ الله بن بُسْر، وابنَ ناسِح[٤].

والمصنِّفُ تبع في جعلهما اثنين أبا بكر ابنَ نقطة، وزاد المصنِّفُ بأن جعل عبد الله ولدَ الأول، ولم أره لغيره، وفرَّقهما[٥] أيضاً في كتابه «التجريد»[٦]، لكنه لم يذكر البُنُوَّة بينهما، بل أشار إلى الخلاف، وأنهما واحد، فقال[٧]: ناسح، روى حَرِيزُ بن عثمان، عن شُرحبيل عنه، وهو حضرمي، وقيل: عبد الله بن ناسح. انتهى.

وحكى أبو أحمد العسكري أنَّ بعضهم يقولُ: ناسح، يعني: بمهملتين، كما هو المشهور[٨]، وناشح، يعني: بالشين المعجمة، والباقي سواء[٩]، والله أعلم.

* قال: و[ياسِخ] بياء، وخاء.

قلت: الياء مثناة تحت، وبعد الألف سين مهملة مكسورة، تليها الخاء، وهي معجمة.

(١) في «الجرح والتعديل» ٥/ ١٨٤.
(٢) وليس موجوداً أيضاً في مطبوع «التاريخ».
(٣) ٢/ ٢٨٧.
(٤) وقع في مطبوع «التاريخ»: وابن ناصح.
(٥) في الأصل: وفرقها.
(٦) ١/ ٣٣٧ ووقع فيه: عبد الله بن ناسخ، و٢/ ١٠١ ووقع فيه: ناسج.
(٧) ٢/ ١٠١.
(٨) هو في «تصحيفات المحدِّثين» ص١٠٧٦: عبد الله بن ناسخ، بسين مهملة، وخاء معجمة.
(٩) انظر التعليق رقم (٦) في الصفحة ٧٥٠.

قال: شجاعُ بنُ علي بن ياسِخ التُّركي، سمع ابنَ بَيَان الرزّاز، وعنه ابنُ الحَضْرمي.

قلت: ذكره ابنُ نقطة[١٠]، وقال: سمع منه عمرُ بنُ علي القُرشي، نقلتُه من خطه، وسألتُ عنه نصر ابنَ الحُضْري بمكة، فقال كذلك أيضاً. انتهى.

* قال: و[ناشِح] بشين.

قلت: معجمة مكسورة، تليها حاء مهملة، وأوله نون.

قال: ناشِح في نسب هَمْدان.

قلت: هو ناشِحُ بنُ دافع بن مالك بن جُشَم بن حاشد بن جُشَم بن خَيْوان[١١] بن نَوف بن هَمْدان.

* قال: الناجي[١٢].

قلت: بعد الألف جيم مكسورة.

قال: أبو الصِّدِّيق بكر[١٣].

وأبو المتوكل علي[١٤].

وأبو عُبيدة بكرُ بنُ الأسود[١٥].

وآخرون بالبصرة من ناجِية[١٦].

(١٠) في حرف النون: باب ناسح وياسخ وناشح.
(١١) قال الحازمي في «العجالة» ص٥٧: قاله الدارقطني [خيران] بالراء بدل الواو، وقال أبو نصر: الأكثر والأشهر أنه خيوان بالواو. وانظر «جمهرة النسب الكبير» لابن الكلبي ٢/ ٢٣٨، و«جمهرة» ابن حزم ص٣٩٢، و«القاموس المحيط» مادة (خير).
(١٢) تقدم هذا الرسم في حرف الموحدة ١/ ١٦٣، وكرره المؤلف هنا.
(١٣) من رجال التهذيب، وهو بكر بن عمرو، وقيل: ابن قيس.
(١٤) من رجال التهذيب، وهو علي بن داود، وقال: أبو دؤاد.
(١٥) مترجم في «التاريخ الكبير» ٣/ ٨٧، و«الأنساب» ١٢/ ١١، و«ميزان الاعتدال» ١/ ٣٤٢، ٣٤٣.
(١٦) قال ابن حجر في «التبصير» ١/ ١١٧: في استيعابه عسر، بل ضابط ما ذكرته: إن كان من المغاربة فهو بالباء، وليس ذلك في أحد من المتقدمين في القرون الثلاثة، ومَنْ كان من أهل البصرة من المتقدمين فهو بالنون.

قلت: ناجِيةُ بنُ سام بن لُؤي، ذكره أبو بكر الحازمي[١]، وقيل: ناجية بنت جَرْم بن ربّان، وبنوها هم بنو سامة بن لؤي، نُسبوا إليها، وهذا هو المعروفُ، وكذلك قاله ابنُ حبيب[٢]، وغيره.

ومنهم: عَبَّاد بن منصور النّاجي، قاضي البصرة[٣].

وفي جُعْفي: من مَذْحج بنو ناجِية بن مالك بن حَريم بن جُعْفي.

وفي مَذْحج أيضاً: ناجِيةُ بنُ مراد.

وفي الأشعر: بنو ناجِية بن الجُماهر بن الأشعر بن أُدَد.

وفي هَمْدان: بنو ناجِية بن عمرو بن جُشَم بن حاشد.

ذكرهم ابنُ حبيب في كتابه[٤].

وأما أبو عُبيدة النّاجي المذكور؛ فمن بني ناج بن يشكُر بن عَدْوان، بطن من قيس عَيْلان.

* قال: و[الباجي] بموحدة[٥]: من باجة: بُليدة بالأندلس، ومن باجة: بلد بالقيروان، أبو عمر أحمدُ ابنُ عبد الله بن محمد الباجي[٦]، وأقاربه.

وأبو الوليد سليمانُ بنُ خلف الباجي، صاحب التصانيف[٧].

* و[التاجي] بمثناة: التاجي، من الأمراء الناصرية، بعد السبع مئة.

* والسَّاجِي، لا يُلْبِس.

(١) في «عجالة المبتدي» ص١١٨، وتعرف فيه سامة إلى سلمة.
(٢) في «مختلف القبائل ومؤتلفها» ص٣٣٨ (طبعة الجاسر).
(٣) مترجم في «سير أعلام النبلاء» ٧/ ١٠٥.
(٤) «مختلف القبائل» ص٣٣٨، والوزير في «الإيناس» ص٢٥٨.
(٥) تقدم هذا الرسم في حرف الموحدة ١/ ٣٠٩-٣١١.
(٦) مترجم في «سير أعلام النبلاء» ١٧/ ٧٤.
(٧) مترجم في «سير أعلام النبلاء» ١٨/ ٥٣٥. وانظر التعليق رقم (١٦) في الصفحة السابقة.

قلت: هو بسين مهملة، وبعد الألف جيم. وهذه الترجمة بكاملها تقدمت في حرف الموحدة[٨] مع الزيادة عليها.

* ناجِيّة: بجيم مكسورة، ثم مثناة تحت مفتوحة مخففة، ثم هاء، عدَّةُ بطون، تقدَّم ذكرُها[٩].

وناجِيةُ بنُ الحارث الخُزَاعي، صحابي، وآخرون[١٠].

* و[تاجِيّة] بمثناة فوق بدل النون، والمثناة تحت مشددة: تاجِيّةُ بنتُ يحيى بن منصور بن أبي السعادات الحسنيّة اليمنية، لقبها ستُّ اليمن، شريفةٌ سكنت القاهرة في أواخر المئة السابعة.

* قال: نادِر، جماعة.

قلت: بعد الألف دال مهملة مكسورة، تليها راء.

* قال: و[بادِر] بموحدة: محمدُ بنُ عمرو بن بادِر الواسطي، له رواية.

وعبدُ الجبار بنُ أحمد بن بادِر، مجهول. ذكرهما ابنُ ماكولا[١١].

* النّاقِد، عدَّة[١٢].

قلت: هو بقاف مكسورة بعد الألف، ثم دال مهملة.

* قال: و[النّافذ] بفاء، وذال: النافذُ بنُ جَعْوَنَة، له ذكر.

قلت: هو ابنُ جَعْوَنَة بن الحارث بن نُمير، نسبه

(٨) لم أجدها في الموحدة بل في السين ص٦.
(٩) في الصفحة السابقة ضمن رسم (الناجي).
(١٠) ذكر بعضهم الأمير في «الإكمال» ٧/ ٣٢٨، وابنُ نقطة في «الاستدراك»: باب ناجية وفاختة.
(١١) في «الإكمال» ١/ ١٧٩.
(١٢) انظر «الإكمال» ٧/ ٣٢٨، و«الأنساب» ١٢/ ٢٠، ٢١، قال السمعاني: هذه اللفظة لجماعة من نُقّاد الحديث وحُفّاظه، لُقِّبوا به لنقدهم ومعرفتهم، وجماعة من الصيارفة حدَّثوا، فنُسبوا إلى ذلك العمل.

الأميرُ[١] عن ابنِ حبيب.

قال: ونافذُ مولى ابن عباس، وأصدقُ مواليه، فيما قاله عمرو بن دينار، كنيتُه أبو معبد، مشهور بها[٢].

* قال: ناصِر، كثير.

قلت: هو بصاد مهملة مكسورة بعد الألف، ثم راء.

* قال: و[ناضِر] بضاد: أبو قَبِيل الـمَعَافري حيٌّ[٣] ابنُ هانئ بن ناضر.

* قلت: الناصِري: بصاد مهملة، ثم راء مكسورتين: أبو الحسن ظَفَرُ بنُ مُظَفَّر بن عبد الله الناصري الحلبي، سمع من جماعة، وكان فقيهاً شافعياً[٤]، تُوفي كهلاً سنة تسع وعشرين وأربع مئة، ذكره ابن عساكر في «تاريخه».

وبَكْبَرْسُ بنُ عبد الله الزاهد الناصري البغدادي، سمع من أبي علي الحسن بنِ المبارك بن الزَّبِيدي، وغيره، ذكرتُه في حرف الزاي[٥].

وأبو المحاسن يوسفُ بنُ إسرائيل بن يوسف الناصري الـمُقْرئ[٦]، سمع منه بعضُ مشايخنا، عن أحمد بن عبد الدائم.

وآخرون من موالي الملك الناصر محمد بن قلاوون، وغيره، كالأمير يَلْبُغا الناصري، صاحب الفتنة، قُتل بحلب.

وكنت أكتبُ أولُ في نسبي: الناصري، ثم تركتُ كتابته، وهو نسبةٌ إلى جدي ناصر الدين أبي عبد الله محمد بن أحمد، تغمده الله برحمته.

* و[النّاضِري] بضاد معجمة: محمدُ بنُ أبي مريم الناضِري[٧]، مولى بني ناضِرة بن خفاف، بطن من بني سُلَيم، روى عن سعيد بن الـمُسَيّب، وعنه بُكير بن الأشج.

* قال: نافع، كثير.

قلت: بعد الألف فاء مكسورة، ثم عين مهملة.

* قال: و[يافع] بياء.

قلت: مثناة تحت.

قال: يافعُ بنُ عامر البصري، شيخٌ لإسماعيل بن عَيّاش.

قلت: ذكره الأميرُ[٨]، فقال: شيخٌ بصري، انتقل إلى الشام، يروي عن قَتَادة، حدَّث عنه إسماعيلُ بنُ عَيّاش، وغيره. انتهى.

ويافِع، واسمُه الحارثُ بنُ زيد، بطنٌ من ذي رُعَين[٩].

* ناقة: بعد الألف قافٌ مفتوحة، ثم هاء، أنفُ الناقة، لَقَبُ جعفر بن قُرَيع بن عوف بن كعب بن سعد بن زيد مَنَاة بن تميم، نحر أبوه جَزُوراً، فقَسَمها بين نسائه، فقالت لجعفرٍ أُمُّه ـ وهي الشَّمُوسُ من بني وائل بن سعد هُذَيم ـ: انطلق إلى أبيك، فانظر هل بقي عنده شيء من الـجَزُور، فأتاه، فلم يجد إلّا رأسَها، فأخذ بأنفِها يَجُرُّه، فقالوا: ما هذا؟ قال: أنف الناقة، فسُمِّي بذلك، فكان بنوه يَغْضَبُون من هذا اللقب، حتى

---

(١) في «الإكمال» ٧/ ٣٢٨.

(٢) وهو من رجال التهذيب.

(٣) هو من رجال التهذيب، قال المِزّي: وذكره ابن أبي حاتم وابو سعيد بن يونس فيمن اسمه حي، وذكره غير واحد فيمن اسمه حُيَيّ، وهو المشهور، وتقدَّم في رسم (قبيل) ص٥٤٠.

(٤) مترجم في «طبقات الشافعية» للسبكي ٥/ ٥٢.

(٥) في رسم (الزاهدي) ١/ ٩٤٢.

(٦) مترجم في «معجم شيوخ» الذهبي برقم (٩٨٠) وكنيته فيه: أبو الفضل، وفي «الدرر الكامنة» ٦/ ٢٢٠ وكنيته فيه: أبو الحسن.

(٧) مترجم في «الجرح والتعديل» ٨/ ١٠٧، و«الأنساب» ١٢/ ١٧.

(٨) في «الإكمال» ٧/ ٣٢٧.

(٩) في «جمهرة النسب الكبير» لابن الكلبي ٢/ ٢٧٨ هو يافع بن شرحبيل بن ذي رُعَين.

مدحهم به الحُطَيئة، فصار لهم مدحاً. ذكره بنحوه ابنُ الكلبي في «الجمهرة»[١].

والحسنُ بنُ محمد بن ناقة الرّزّاز[٢]، حدَّث عن أبي بكر القَطِيعي، شيعي جَلد.

والأديبُ المحدِّثُ أبو العباس أحمدُ بنُ يحيى بن أحمد المُسْلي الكُوفي ابنُ ناقة[٣]، حدَّث عن أُبَيّ النَّرْسي، وأجار عامّاً، تُوفي في شوال سنة تسع وخمسين وخمس مئة[٤].

* وبموحدة: باقة: لقبُ عبد الله بن يحيى بن عبد الملك بن الربيع بن أبي راشد، حدَّث عن الحَجّاج ابنِ الصَّلْت بن الحجاج الأسدي، ذكره أبو بكر الشيرازي في «الألقاب»، وأبو القاسم بنُ مَنْده في «المستخرج»[٥].

* و[تافَه] بمثناة فوق، وبعد الألف فاء مفتوحة، ثم هاء ساكنة: الفضلُ بنُ محمد بن أحمد البَقّال، يُعرف بتافَه، تُوفي في ذي الحجة، سنة ثمان وسبعين وأربع مئة، ذُكر في زيادات «المستخرج» لابن مَنْده[٦].

* نَايِلة: بعد الألف مثناة تحت مكسورة، ثم لام مفتوحة، ثم هاء: عدَّةُ نسوة صحابيات، وغيرهن، منهن:

نايِلةُ بنتُ سلامة بن وَقْش، صحابية.

* و[نابِلة] بموحدة مكسورة بعد الألف: نابِلةُ بنتُ الحافظ الشرف أبي الحسن علي بن محمد بن أبي الحسن أحمد بن عبد الله اليُونيني، حدَّثت عن التاج عبد الخالق بن علوان، وعنها محمدُ بنُ يحيى بن محمد ابن سعد المَقْدسي، وآخرون.

* قال: نُبَاتة، جماعة[٧].

قلت: هو بضم النون على الصحيح، ثم موحدة مفتوحة، وبعد الألف مثناة فوق مفتوحة، ثم هاء.

* قال: بُنَانة، قبيلة معروفة.

قلت: هي بموحدة مضمومة، ثم نونين مفتوحتين[٨]، بينهما ألف، وقد ذكرتُها في حرف الموحدة[٩].

وبُنَانة، مولاةُ أُمِّ البَنِين.

قلت: أُمُّ البنين زوجةُ عثمان بن عفان، حدَّث وكيع، عن أُمِّ غُراب قالت: حدَّثتني بُنَانة خادمٌ لأمِّ البَنين امرأةِ عثمان، أنَّ عثمان توضأ، فمسح وجهه بالمنديل، حدَّث به أبو بكر ابنُ أبي شيبة في «مُصَنَّفه» عن وكيع.

قال: وبُنَانة[١٠]، عن عائشة، وعنها ابنُ جُرَيج.

قلت: والمُقْرئ أبو العباس أحمدُ بنُ النور علي بن أحمد بن غانم المَقْدسي، لقبه بُنَانة، حدَّث عن محمد ابن أحمد بن علي بن عنتر السُّلَمي.

* قال: النَّبَّاح، كنيةُ جماعة.

قلت: هو بفتح النون والموحدة المشددة، تليها ألف، ثم حاء مهملة.

وجاءت الكنيةُ لقباً، ومنها: محمدُ بنُ صالح بن مهران الهاشمي مولاهم البصري[١١]، كنيتُه أبو عبد الله[١٢]،

---

(١) ١/ ٣٥٠ (طبعة العظم).

(٢) مترجم في «الإكمال» ١/ ٤٩١.

(٣) مترجم في «أنساب» السمعاني ١١/ ٣١٦ في نسبة (المُسْلي) وهي نسبة إلى بني مُسْلية، قبيلة من بني الحارث.

(٤) وانظر أيضاً «الإكمال» ١/ ٤٩١.

(٥) وانظر أيضاً «الإكمال» ١/ ٤٩١.

(٦) وانظر أيضاً «الإكمال» ١/ ٤٩٠.

(٧) وانظر «التبصير» ٤/ ١٤٠٦.

(٨) في الأصل: مضمومتين، وهو خطأ.

(٩) ١/ ٣٠٥ في رسم (البُنَاني).

(١٠) مترجمة في «الإكمال» ١/ ٣٦٠ و«تهذيب الكمال».

(١١) ترجمه الخطيب ٥/ ٣٥٧، والأمير ٧/ ٣٣٠، وهو من رجال التهذيب.

(١٢) في الأصل: أبو عبيد الله، وهو خطأ، ويقال: أبو جعفر.

ويُعرف بأبي النَّبَّاح[١]، روى عن أبي سلمة محمد بن عبد الله[٢] الأنصاري، وعنه أبو سهل الفضلُ بنُ أبي طالب، وغيره، ذكره أبو بكر الشيرازي في «الألقاب»، وكذلك أبو القاسم بن مَنْده فيها من «المستخرج».

وابنُ النَّبّاح، واسمُه عامر[٣]، مؤذِّنُ عليِّ بنِ أبي طالب رضي الله عنه، يَروي عنه، روى عنه جعفرُ بنُ أبي ثَرْوَان.

* قال: و[التَّيّاح] بمثناة.

قلت: فوق مفتوحة، تليها مثناة تحت مشددة مفتوحة.

قال: أبو التَّيّاح يزيدُ بنُ حُميد الضُّبَعي، فرد[٤].

* نَبِيل.

قلت: بفتح أوله، وكسر الموحدة، وسكون المثناة تحت، تليها لام.

قال: أبو عاصم النَّبِيل[٥]، وآخرون.

* و[نُبَيل] بالضم: محمدُ بنُ مسلم بن نُبيل الكاتب، أحدُ البلغاء في دولة إقبال الدولة الأندلسي.

قلت: ذكره الأميرُ[٦]، وقال: أديب شاعر، من بيت كبير، كان كاتباً من كُتّاب الإنشاء في دولة الأمير إقبال الدولة علي بن مجاهد بالأندلس. انتهى.

* قال: ونَبْتَل: بمثناة.

قلت: أوله نونٌ مفتوحة.

قال: هو ابنُ الحارث، من المنافقين[٧].

وأبو حازم نَبْتَل[٨]، روى عنه إسماعيلُ بنُ أبي خالد.

قلت: هو مولى ابنِ عباس، فيما قاله يحيى بنُ مَعِين، وغيره.

قال: وغيره.

قلت: ذكر ابنُ ماكولا الرجلين المذكورين، وقال[٩]: وعبدُ الله بن نَبْتَل بن الحارث الذي تقدَّم ذكره، كان من أصحاب العقبة، كان منافقاً. انتهى. وذكره أبو سليمان الدمشقي في المنافقين، ولم يذكره في أصحاب العقبة الذين صعدوا فيها، وأرادوا الفتكَ برسول الله ﷺ، وذلك مرجعه من تبوك، بل ذكر فيهم جدَّ بنَ عبد الله بن نَبْتَل، فعلى هذا: ثلاثة منافقون على نسق. والله أعلم.

و[بَتِيْل] بموحدة مفتوحة، ثم مثناة فوق مكسورة، ثم مثناة تحت ساكنة، تليها اللام: بَتِيْلُ اليمامة، جبلٌ بها، سُمِّيَ بذلك لانقطاعه عن الجبال، وقيل: هو من ديار جُشَم.

والبَتِيلُ أيضاً: وادٍ لبني ذُبْيان.

* قال: نَبْهان، جماعة[١٠].

قلت: هو بفتح أوله، وسكون الموحدة، وفتح الهاء، تليها ألف، ثم نون.

* قال: و[تَيِّهان]: مالكُ بنُ التَّيِّهان، صحابي.

قلت: هو أبو الهيثم بن التَّيِّهان، بفتح المثناة فوق،

---

(١) تابع المؤلف في ضبطه كذلك الأمير في «الإكمال» ٧/ ٣٣٠، وذكر المزي في «التهذيب» أنه أبو التياح، يعني: بمثناة فوقية بعدها مثناة تحتية، وتابعه الذهبي في «التهذيب» وابن حجر وقيَّده بالعبارة في «التقريب»، قال الذهبي: يُعرف بابن النَّطّاح، ويُلقَّب بأبي التياح، وسيرد ذكره في رسم (النطاح) ص٧٨٧.

(٢) في الأصل: عبيد الله، وهو خطأ، وهو من رجال التهذيب.

(٣) مترجم في «التاريخ الكبير» ٦/ ٤٥١، و«مؤتلف» الدارقطني ١/ ٣١٥ و٤/ ٢٢٢٦، و«الإكمال» ٧/ ٣٣٠.

(٤) من رجال التهذيب.

(٥) من رجال التهذيب، وهو الضحاك بن مخلد الشيباني.

(٦) في «الإكمال» ٧/ ٣٣١.

(٧) ذكره الدارقطني في «المؤتلف» ٤/ ٢٢٥٥، والأمير في «الإكمال» ٧/ ٣٣١.

(٨) مترجم في «مؤتلف» الدارقطني ٤/ ٢٢٥٥، و«الإكمال» ٧/ ٣٣١.

(٩) في «الإكمال» ٧/ ٣٣١.

(١٠) انظر «مؤتلف» الدارقطني ١/ ٣٠٠، و«الإكمال» ١/ ٥٢٠، و«استدراك» ابن نقطة: باب تَيِّهان ونبهان.

وكسر المثناة تحت مشددة، ويُقال: بفتحها أيضاً، وقيل: بسكونها، وزان فَعْلان.

وأخوه عبيدُ بنُ التَّيِّهان، بدريٌّ كأخيه، وقيل: اسمه عتيك.

وأختُهما الصَّعْبَة بنتُ التَّيِّهان، هي أُمُّ الحُبَاب وصيفي ولديْ قَيْظي، لهما صحبة، استُشهدا يوم أُحُد.

* قال: و[بِيْهان] بموحدة وياء.

قلت: الموحدةُ أطلقها المصنِّفُ، فيما وجدته بخطه، وقيَّدها ابنُ ماكولا[1] بالكسر، وكذلك ذكرها قبله عبدُ الغني بنُ سعيد بالكسر[2]، والياء مثناة تحت ساكنة.

قال: الحسينُ بنُ بيهان العسكري، ويُقال: ابن بِهَان.

قلت: حكى القولين الأميرُ[3]، وجزم بالأول عبدُ الغني ابنُ سعيد، وقال[4]: شيخٌ عسكري، مشهور، حدَّثنا عنه أبو منصور محمدُ بنُ سعد وغيره. انتهى.

* قال: النِّبَاجي.

قلت: بكسر أوله، وفتح الموحدة، وبعد الألف جيم مكسورة، نسبة إلى النِّبَاج: قرية من منازل الحاج من البصرة، ومنها يعدلُ من أراد من الحاج المدينةُ الشريفة.

قال: أبو عبد الله سعيدُ بنُ بُرَيد، أحدُ مشايخ الطريق[5]، أخذ عنه أحمدُ بنُ أبي الحَوَاري.

قلت: وقال جعفر الخُلْدي: سمعت أبا نصر السمرقندي بمكة يقولُ: سمعتُ أحمدَ بنَ أنس بن مالك، يقول: سمعتُ الوليد بن عُتبة، سمعتُ أبا عبد الله النِّبَاجي، يقولُ: أصابتني ضيقة وشدَّة، فبِتُّ وأنا أتفكَّرُ في المصير إلى بعض إخواني، فسمعتُ قائلاً يقولُ في النوم: أيجمُلُ بالحُرِّ المُريد، إذا وجد عند الله ما يُريد، أن يميلَ بقلبه إلى العبيد؟! فانتبهتُ وأنا من أغنى الناس.

قال: وبُرَيد بن سعيد النِّبَاجي، عن مالك بن دينار.

قلت: ذكره مع الذي قبله ابنُ ماكولا[6]، ففرَّق بينهما، وتبعه ابنُ الجوزي في «المحتسب»، والمصنِّفُ هنا، ولم يذكر ابنُ السمعاني سوى الثاني[7]، واقتصر على الأول عبدُ الغني بنُ سعيد[8]، ولم يذكر ابنُ ماكولا في حرف الموحدة[9] سوى الأول، وعليه اقتصر المصنِّفُ في حرف الياء آخر الحروف، وأراهما ـ والله أعلم ـ واحداً انقلب اسمُه على بعضهم، فجُعل اثنين، والمعروفُ أبو عبد الله سعيد بن بُريد النِّبَاجي الزاهد المذكور قبلُ.

* قال: و[اليَتَّاخي] بياء، ثم مثناة مشددة، ثم معجمة: أحمدُ بنُ محمد بن يزيد اليَتَّاخي الورّاق، عن شَبَابة، وعبدِ الله بنِ الفرج، وعنه أبو بكر الشافعي، وابنُ زَبْر.

قلت: ذكره ابنُ ماكولا[10]، فلم يتعرَّض لتشديد المثناة فوق، فهي عنده مخففة، وقد صرَّح بتخفيفها أبو سعد ابنُ السمعاني[11]، فقال: اليَتَاخي، بفتح الياء، والتاء فوقها نقطتان، وهي مخففة، وفي آخرها الخاء المعجمة، ثم ذكر من هذه النسبة الوَرّاق هذا.

---

(١) في «الإكمال» ١/ ٥٢١.

(٢) لم يصرح عبد الغني بالكسر في «المؤتلف» ص١٩، وشكلت فيه بالفتح.

(٣) في «الإكمال» ١/ ٥٢١ باب تيهان ونبهان وبيهان، وذكره في باب نهار وبهار ٧/ ٣٦٩.

(٤) في «المؤتلف» ص١٩.

(٥) مترجم في «الإكمال» ٧/ ٣٧٢، و«الأنساب» ١٢/ ٢٨، و«سير أعلام النبلاء» ٩/ ٥٨٦.

(٦) في «الإكمال» ٧/ ٣٧٢، وتصحف فيه بُرَيد بن سعيد إلى يزيد بن سعيد.

(٧) بل ذكر الاثنين في «الأنساب» ١٢/ ٢٨.

(٨) في «المؤتلف» ص١٤ باب بُريد... وتصحفت فيه نسبته النِّبَاجي إلى البناحي.

(٩) ١/ ٢٣١.

(١٠) في «الإكمال» ٧/ ٣٧٢.

(١١) في «الأنساب» ١٢/ ٣٨٨.

* نُبَل: بضم أوله، وفتح الموحدة المخففة، تليها لام: نُبَل[١] بنتُ بدر، روى عنها أبو حبيب سنانُ بنُ حبيب الكوفي.

* و[نِيْل] بكسر النون، ثم مثناة تحت ساكنة: أبو النِّيْل الشامي[٢]، سمع عُمر بن عبد العزيز، روى عنه الجَرّاح بنُ مَليح، قاله البخاري فيما حكاه ابن منده.

ومحمدُ بنُ النِّيْل، ويُقال: [النَّيْل] بفتح النون أيضاً، الفِهْري المصري[٣]، روى عن أبي بكر بن يزيد بن سَرْجِس، عن ابنِ عُمر، وعنه الليثُ بنُ سعد، وغيره.

* قال: نَبِيْه.

قلت: بفتح أوله، وكسر الموحدة، وسكون المثناة تحت، تليها هاء.

قال: الفقيه الباذَرَائي[٤]، روى لنا عن الكرماني.

قلت: نقط المصنِّفُ الذال نقطة فوقَها، فيما وجدتُه بخطه، كما فعل في حرف الموحدة، وهو تصحيفٌ، إنما هو بدال مهملة، كما نصَّ عليه ابنُ نقطة، وغيره، وتقدَّم في حرف الموحدة[٥].

قال: وعليُّ بن النَّبِيْه الشاعرُ المشهور.

قلت: وأُمُّ محمود خاتونُ بنتُ الفقيه محمد بن أحمد ابن محمد بن النَّبِيْه المؤذِّن الدارانية، سمعنا عليها بداريا ثمانية أحاديث، لم نَرَ لها غيرها.

* قال: و[نُبَيْه] بالضم: نُبَيْه بنُ الحَجَّاج[٦]، وطائفة[٧].

* و[ثَنِيَّة] بمثلثة.

قلت: مفتوحة، تليها نون مكسورة، ثم مثناة تحت مشددة مفتوحة.

قال: محمدُ بنُ عبد الله بن محمد بن ثَنِيّة المُقْرئ[٨]، سمع منه القاسمُ ابن عساكر، وعلَّق السِّلَفي عن والده.

قلت: والدُه أبو بكر عبدُ الله[٩] بنُ محمد بن الحسن ابن أحمد بن ثَنِيَّة.

وابنُه أبو الحسن محمد المذكور، حدَّث بالإجازة العامة عن عبد العزيز الكَتَّاني، سمع منه أبو محمد القاسم بنُ علي بن عساكر المذكور، وأبو الخَطَّاب عُمر بنُ علي العُلَيْمي، وغيرهما.

* قال: و[بِتِنَّة] بموحدة، ومثناة، ونون، مكسورات: عبدُ الملك بنُ الحسن بن بِتِنّة، سمع منه السِّلَفي بمكة.

قلت: نصَّ على فتح النون المشددة بعد المثناة فوق أبو بكر ابنُ نقطة، فقال في «إكماله»: وأمّا بِتِنَّة: بكسر الباء المعجمة بواحدة، وكسر التاء المعجمة من فوقها باثنتين أيضاً، وتشديد النون وفتحها، فهو أبو محمد عبدُ الملك بنُ الحسن بن علي بن محمد بن بِتِنَّة الأنصاري، حدَّث بمكة عن أبي عبد الله الحسين بن علي النَّسَوي، وأبي بكر محمدِ ابنِ عبد الله[١٠] الأردستاني في آخرين، سمع منه حمزةُ بنُ

---

(١) مترجمة في «مؤتلف» الدارقطني ٤/ ٢٢٣١، و«الإكمال» ٧/ ٣٧٠.

(٢) مترجم في «الإكمال» ٧/ ٣٦٩، ٣٧٠.

(٣) مترجم في «التاريخ الكبير» ١/ ٢٥١، و«مؤتلف» الدارقطني ٤/ ٢٢٣٠، و«الإكمال» ٧/ ٣٧٠.

(٤) مترجم في «معجم شيوخ» الذهبي برقم (٩٣٤)، وهو نبيه ابن بيان بن ثابت الحلبي الشافعي.

(٥) ١/ ١٦٥، ١٦٦.

(٦) قتل يوم بدر كافراً هو وأخوه منبه بن الحجاج، انظر «جمهرة» ابن حزم ص١٦٥.

(٧) انظر «مؤتلف» الدارقطني ١/ ٢٠٨-٢١٠.

(٨) مترجم في «استدراك» ابن نقطة: باب ثنية وبتنة ونبيه.

(٩) مترجم في «استدراك» ابن نقطة.

(١٠) في «الاستدراك» (نسخة المتحف البريطاني): وأبي بكر محمد ابن أحمد بن محمد بن عبد الله.

إبراهيم بن حمزة الصوفي، وأبو نصر محمودُ بنُ الفضل الأصبهاني الحافظ، ونقلتُه من خطه. انتهى.

* قال: و[بَيْبَة] بموحدتين مفتوحتين.

قلت: بينهما مثناة تحت ساكنة.

قال: حارثُ بنُ بَيْبَة، سيِّدُ مُجاشع.

قلت: وبَيْبَةُ هذا هو ابن قُرط بن سفيان بن مجاشع ابن دارم.

وابنُه الحارث المذكور، كان شريفاً، وهو أَسَرَ الصِّمَّة الجُشَمي، فقتله ثعلبةُ بنُ حَصَبَة اليَرْبوعي، وهو في يده، قاله ابنُ الكلبي في «الجمهرة»[1].

وذكر بعده البَعِيث الشاعر، وهو خِدَاشُ بنُ بشر ابن أبي خالد[2] بن بَيْبَة.

* و[بَيْنَة] بنون بدل الموحدة الثانية، والباقي سواء: بَيْنَة: موضعٌ بالقُرب من وادي الرُّويثة بين مكة والمدينة.

* قال: و[تِيْنَة] بمثناة، ثم ياء، ثم نون.

قلت: المثناة فوق مكسورة، والياء المثناة تحت ساكنة، تليها النون مفتوحة.

قال: عيسى بنُ إسماعيل، بصري، يُعرف بتِيْنَة[3]، روى عن الأصمعي، وغيره.

* قلت: نُتَيْلَة بنتُ جَنَاب بن كُلَيب بن مالك بن عمرو بن عامر بن زيد مَنَاة بن عامر ـ وهو الضَّحْيان ـ بن سعد بن الخزرج بن تيم الله بن النَّمِر بن قاسط بن هِنْب، كذا نسبها ابنُ الكلبي في «الجمهرة»[4]، وذكر أنَّ كنيتها أُمُّ سليمان، وهي أُمُّ العَبّاس وضِرَار ابني عبد المطلب، وقيل في اسمها: نُبَيْلة، بموحدة مفتوحة بعد النون المضمومة، وقيل: ظُعَيْنة، وقيل: بَيْنة، وقيل: بَسِيْلة، بموحدة مفتوحة، ثم سين مهملة مكسورة، تليها مثناة تحت ساكنة، ثم لام مفتوحة، والمشهور الأول، وهي أولُ عربيّةٍ كست البيتَ الحرام الحريرَ والديباج.

وذكرها ابنُ نقطة، فعقد معها:

* سَلَّة: بسين مهملة مفتوحة، تليها اللام مشددة، ولم يتعرض ابنُ نقطة للتشديد، وهو أبو الطيب محمدُ ابنُ أحمد بن إبراهيم بن عبد الرحمن بن سَلَّة الأصبهاني، شيخٌ لأبي سعد أحمدَ بنِ محمد البغدادي، وأبي الخير محمدِ بن أحمد الباغبان، وغيرهما.

وأبو الخير المُفَضَّلُ[5] بنُ محمد بن طاهر بن سلَّة، روى عنه أبو موسى المَدِيني.

* قال: نِجَاد.

قلت: بكسر أوله، وفتح الجيم، تليها ألف، ثم دال مهملة.

قال: عَبَّاسُ بنُ نِجَاد الطَّرَسُوسي[6].

---

(١) ١/ ٢٩٧ (طبعة العظم).

(٢) قال الأمير في «الإكمال» ١/ ٣٨٤: وقيل: ابن خالد.

(٣) مترجم في «الإكمال» ١/ ٣٨٤.

(٤) الذي في «الجمهرة» (١/ ١٦ طبعة العظم، ١/ ١٠٢ طبعة عبد الستار فراج): نتيلة بنت جناب بن كليب بن مالك بن عمرو بن عامر الضحيان... .

وفي «أنساب الأشراف» ١/ ٨٨: نتيلة بنت جناب بن كليب ابن مالك بن عامر بن زيد مناة بن عامر الضحيان... ومثله في «جمهرة» ابن حزم ص٣٠١ إلّا أن فيه: عمرو بن زيد مناة، بدل عامر بن زيد مناة.

وفي «جمهرة» ابن حزم أيضاً ص١٥، و«نسب قريش» لمصعب الزبيري ص١٨: نتيلة بنت جناب بن كليب بن مالك بن عمرو بن عامر بن النمر بن قاسط.

وقال ابن نقطة في «الاستدراك»: يختلف في نسبها، فقيل: بنت جناب بن كليب بن مالك بن زيد مناة.

(٥) ترجمه وابنيه موسى وطاهر ابنُ نقطة في «الاستدراك»: باب نُتَيْلة وسلّة.

(٦) مترجم في «الإكمال» ١/ ٢٠٦.

ويونسُ بنُ يزيد بن أبي النَّجَاد الأيْلي[١].

قلت: وابنُ أخيه عنبسةُ بنُ خالد بن يزيد بن أبي النَّجَاد الأيلي[٢]، روى عن عمِّه، وابن جُريج.

قال: ومحمدُ بنُ غسان بن غافل بن نِجَاد الحمصي[٣].

قلت: حدَّث بدمشق عن أبي المكارم عبد الواحد ابنِ محمد بن هلال، وغيره[٤].

* قال: و[بِجَاد] بموحدة.

قلت: مكسورة أيضاً.

قال: بِجَاد بنُ موسى[٥]، عن عمِّه عامر بن سعد.

قلت: هو ابنُ موسى بن سعد بن أبي وقّاص.

وابنُه محمدُ[٦] بنُ بِجَاد بن موسى، عن عائشة بنت سعد، وعنه معنُ بنُ عيسى.

قال: وثُمَامَةُ بنُ بِجَاد، له صحبة.

وذو البِجَادين[٧]، له صحبة.

(١) من رجال التهذيب.

(٢) من رجال التهذيب.

(٣) مترجم في «سير أعلام النبلاء» ٢٢/ ٣٨١. تقدم في رسم (غافل) ص٤٠٧.

(٤) وانظر أيضاً «الإكمال» ١/ ٢٠٦، ٢٠٧، و«التبصير» ٤/ ١٤٠٩.

(٥) مترجم في «مؤتلف» الدارقطني ١/ ١٩٥، و«الإكمال» ١/ ٢٠٤.

(٦) مترجم في «مؤتلف» الدارقطني ٤/ ١٩٥، ١٩٦، و«الإكمال» ١/ ٢٠٤.

(٧) هو عبد الله بن عبد نهم، كان اسمه عبد العزى، فسماه رسول الله ﷺ عبد الله، ولقَّبه رسول الله ﷺ «ذا البجادين» لأنه لما أسلم عند قومه جردوه من كل ما عليه، وألبسوه بجاداً - وهو الكساء الغليظ الجافي - فهرب منهم إلى رسول الله ﷺ، فلما كان قريباً منه شقَّ بجاده باثنين، فاتزر بأحدهما، وارتدى بالآخر، ثم أتى رسول الله ﷺ، فقيل له: ذو البجادين، وقيل: إن أمه أعطته بجاداً، فقطعته قطعتين، فأتى فيهما رسول ﷺ، والله أعلم. قاله ابن الأثير في «أسد الغابة» ٣/ ٢٢٧.

وربيعة بن عامر بن بِجَاد، صحابي، روى: «أَلِظُّوا بِياذا الجلال والإكرام»[٨].

قلت: وفي نسب ربعيٍّ بنِ حراش بِجَاد[٩].

* قال: والنَّجَّاد.

قلت: بفتح النون، والجيم المشددة.

قال: أبو بكر الفقيه[١٠]، وآخرون[١١].

* النَّجّار، جماعة[١٢].

قلت: كالذي قبله، إلّا أن آخره راء.

* قال: و[النَّخّار] بخاء معجمة: النَّخَّارُ بنُ أوس القُضاعي[١٣]، كان أنسبَ العرب، فدخل على مُعاوية، فازدراه، وعليه عباءة، فقال: إنَّ عَبَاءتي لا تُكَلِّمُك.

والعَدَّاء بنُ النَّخّار، من الجاهلية[١٤].

* و[النَّحّاز] بحاء، وزاي: النَّحّاز بنُ جُدَي، حدَّث عنه يحيى بنُ أبي كثير، وقيل: نِحَاز، بالكسر والتخفيف، وقيل: نَحَّاز بن جابر، وقيل: ابن حُوَي.

قلت: وقيل: نَحّاز، بالتثقيل أيضاً، ابن حُدَي، بحاء مهملة مضمومة، ثم دال مهملة مفتوحة، تليها الياء

(٨) رواه النسائي في النعوت من «السنن الكبرى» كما في «تحفة الأشراف» برقم (٣٦٠٢).

(٩) وانظر أيضاً «الإكمال» ١/ ٢٠٦.

(١٠) مترجم في «سير أعلام النبلاء» ١٥/ ٥٠٢، وهو أحمد بن سليمان بن الحسن النَّجّاد البغدادي.

(١١) انظر «الإكمال» ٧/ ٣٧٢، و«الأنساب» ١٢/ ٣٥، ٣٦، و«استدراك» ابن نقطة.

(١٢) انظر «الإكمال» ٧/ ٣٧٢، و«الأنساب» ١٢/ ٣٦-٣٩، و«استدراك» ابن نقطة. و«تكملة» ابن الصابوني رقم (٣٥٠) و(٣٥١).

(١٣) مترجم في «مؤتلف» الدارقطني ٤/ ٢٢٢٧، و«الإكمال» ٧/ ٣٣٣، و«الأنساب» ١٢/ ٥٥.

(١٤) مترجم في «مؤتلف» الدارقطني ٤/ ٢٢٢٨، و«الإكمال» ٧/ ٣٣٤.

آخر الحروف، حكاه الدارقطني[١]، وتبعه الأمير[٢].

* قال: و[بُخَار] بموحدة مضمومة، وخاء معجمة: عليُّ بنُ بُخار الرازي[٣]، عن عبد الرحمن بن أبي حاتم، حدَّث عنه بكتاب «العلل».

قلت: حدَّث عنه الدراقطني.

* قال: النَّجّاري.

قلت: بفتح أوله، والجيم المشددة، تليها ألف، ثم راء مكسورة[٤].

* قال: والبُخَارِي، لا يُحْصَون.

قلت: هو بضم الموحدة، وفتح الخاء المعجمة مخففة.

قال: لكن ما في الصحابة ولا في التابعين من بُخَارى أحدٌ، فيما أعلم.

قلت: ذكرتُ هذه الترجمة مبسوطةً في حرف الموحدة[٥].

* قال: نَجَا، عدَّة.

قلت: هو بفتح أوله، والجيم مع القصر[٦].

* قال: و[لَجَا] بلام: أبو لَجَا خُرَيْم بنُ أوس الطائي، له صحبة.

---

(١) في «المؤتلف» ٤/ ٢٢٢٩.

(٢) في «الإكمال» ٧/ ٣٣٤ لكن تصحَّف فيه إلى جُدَي، بالجيم، وتقدَّم في رسم (جُدي) ١/ ٤٥١.

(٣) مترجم في «مؤتلف» الدارقطني ٤/ ٢٢٣٠، و«الإكمال» ٧/ ٣٣٤.

(٤) انظر «الأنساب» ١٢/ ٣٩-٤١، وتقدم هذا الرسم في حرف الموحدة ١/ ١٩٨، ١٩٩.

(٥) ١/ ١٩٧.

(٦) في الأصل: مع الفتح، وهو خطأ، وانظر «استدراك» ابن نقطة: باب نجا ولجا، و«تكملة» المنذري ٣/ ترجمة رقم (٢٤٤٩)، و«تكملة» ابن الصابوني رقم (٣٤١) و(٣٤٣)، و«القاموس المحيط» مادة (نجا).

قلت: ذكره مسلمٌ[٧] وابنُ مَنْده في «الكُنى» وغيرُهما ومنهم المصنِّفُ مفتوحَ اللام ممدوداً، وقال ابنُ نُقطة: ورأيتُه بخط أبي نُعيم بكسر اللام. انتهى.

* قال: نُجْح، جماعة.

قلت: هو بضم أوله، وسكون الجيم، تليها حاء مهملة، ولم يذكر ابنُ نقطة فيه سوى واحد، وهو أبو النُّجْحِ إسماعيلُ بنُ محمد بن محمد بن الحسين الحَنَفي[٨]، سمع من أبيه أبي الفضل محمد قطعةً من «سُنن» سعيدِ بن منصور، وسمع من أبي الفضل محمدِ ابنِ عمر الأُرْمَوي، وغيرهما، سمع منه ابنُ نُقطة، وذكر أنَّه تُوفي في شهر رمضان سنة سبع وست مئة.

* قال: ويَحُجّ، من الحَجّ.

قلت: أوله مثناة تحت مفتوحة، تليها الحاء المهملة مضمومة، ثم الجيم المشددة.

قال: أبو عمران موسى بنُ عيسى بن أبي حاج يَحُجّ الفاسي[٩]، عالمُ المغرب في زمانه بعد سنة ثلاثين وأربع مئة.

قلت: تفقَّه على أبي الحسن القابِسي، وهو أجلُّ أصحابه، وأخذ عن أبي محمد الأصِيلي، وأخذ الأصول عن أبي بكر ابن الباقِلّاني، وسمع بالعراقِ من أبي الفتح بن أبي الفوارس، وأبي عبد الله الجُعْفِي القاضي، وطائفة، وسمع بمكة من أبي ذَرّ الهَرَوي، وكان إذا روى عنه يقولُ: حدَّثنا أبو عيسى، لسببٍ كان بينهما، ولما رجع من رحلته استوطن القيروان، وكان عالماً بالقراءات والحديثِ والفقه، عارفاً بالجرح والتعديل والأصول،

---

(٧) في «الكنى» ورقة ٩٤ (نسخة الظاهرية المصورة في دار الفكر بدمشق).

(٨) مترجم في «تكملة» المنذري ٢/ برقم (١١٦٧).

(٩) مترجم في «سير أعلام النبلاء» ١٧/ ٥٤٥.

وفي قول المصنِّف: بعد سنة ثلاثين، فيه نظر، لأنَّه تُوفي في ثالث عشر شهر رمضان سنة ثلاثين المذكورة، وكذا جزم به المصنِّفُ [في] «وفياته»، وفي كتابه «طبقات القرّاء»[1]، وذكر أنَّ مولدهُ سنة ثمان وستين وثلاث مئة. انتهى.

* قال: النَّجَاشي، رضي الله عنه.

قلت: هو بفتح أوله، والجيم المخففة، وبعد الألف شين معجمة مكسورة، تليها الياء آخر الحروف مخففة، وعلى قول زهير:

وأهلكَ كسرى الفُرْسِ من قَبْلِ ما ترى[2]
وفرعـونَ أردى جُنْـدَهُ والنَّجاشِـيا

وقيل: ياؤه تُشبه ياء النِّسبة، كما في كُرسي ونحوه، وأراد المصنِّفُ ـ والله أعلم ـ بالنجاشي هذا الذي هاجر المسلمون إلى بلده في ولايته، فأكرمهم، اسمُه: أصحمة بن بُجْرى، وقيل: ابن أبجر، وقيل: الأصحم، وقيل: صحمة، وقيل: مصحمة، رواه يونسُ بنُ بُكَير في المغازي، عن ابن إسحاق، وهو بالعربية: عطية، وقيل: اسمه: مكحول بن صِصِهْ، بصادين مهملتين مكسورتين والهاء ساكنة.

* قال: و[النُّحَاسي] نسبة إلى النُّحَاس.

قلت: بضم النون، وتخفيف الحاء المهملة، وبعد الألف سين مهملة.

قال: أبو الحسين الحسنُ بنُ علي النُّحَاسي، عن الحسين ابن الفَضْل البَجَلي، وعنه أبو الحسن العَلَوي[3].

* و[النَّخَّاسي: نسبة إلى] النَّخَّاسية: من قُرى بغداد.

قلت: هي بفتح النون، والخاء المعجمة المشددة، وكسر السين المهملة، وتشديد المثناة تحت المفتوحة، تليها الهاء.

قال: منها موفقُ الدين عبدُ الواحد بنُ [محمد][4] النَّخَّاسي، ويُعرف بابنِ قُدَيْد، وسمع من ابن بُهْرُوز الطبيب، كتب عنه أبو العلاء الفَرَضي.

* النَّجْدِي.

قلت: بفتح أوله، وسكون الجيم، وكسر الدال المهملة.

قال: ونَجْد: أحد عشر موضعاً، سردها ياقوتُ في «المشترك»[5].

قلت: أشهرها نَجْدُ التي أعلاها تِهامة واليمن، وأسفلُها العراق والشام، وأولُها من ناحية الحجاز ذاتُ عِرق، وفي المثل: «أَنْجَدَ مَنْ رأى حَضَناً»، وحَضَن: جبل.

قال: وما أذكر شيخاً نَجْدَياً.

قلت: بلى تذكره يا أبا عبد الله، وهو الشيخُ النجديُّ، صاحبُ يوم الزَّحْمَة[6]، إبليس، لعنه الله تعالى.

وممن نُسب إلى نَجْدٍ: الفقيهُ وليُّ الدين سالمُ بنُ نافع ابن رضوان النَّجْدي الحنبلي، سمع بالبصرة من أبي عبد الله الحسين بنِ أبي الحسن بن ثابت الطيبي الضَّرير في سنة خمس وثلاثين وست مئة.

* قال: و[البِجَّدي] بموحدة مكسورة.

---

(١) ١/ ترجمة رقم (٣٢٦).

(٢) رواية «الديوان»:

وأهلك ذا القرنين من قبل ما ترى

كما في «شرح ديوان زهير» لثعلب ص٢٨٨، قال ثعلب: ويروى: «من بعد ما ترى» ويروى: «وفرعون جباراً طغى والنجاشيا» قال: ويروى: النجاشي، بكسر النون وفتحها جميعاً.

(٣) في «التبصير» ٤/ ١٤١١: الخلعي بدل العلوي.

(٤) ما بين حاصرتين مستدرك من مطبوع «المشتبه» ص٦٣٢، و«التبصير» ٤/ ١٤١١.

(٥) ص٤١٥.

(٦) وهو اليوم الذي اجتمعت فيه قريش في دار الندوة للتشاور فيما يصنعون في أمر رسول الله ﷺ خشية أن يلحق بأصحابه إلى المدينة. انظر «عيون الأثر» ١/ ١٧٧.

قلت: مع فتح الجيم مشددة.

قال: شيخُنا محمدُ بنُ أحمد البِجَّدي[١]، الرجلُ الصالح، حدَّثنا عن المُرْسي.

وأخوه عبدُ الحميد، يروي عن ابن اللَّتِّي[٢]، وقد ضبطه الفَرَضي: البَجَّدي: بفتحتين.

قلت: مع التشديد، والأولُ المعروف.

* و[النَّخَذي] بنون، وخاء معجمة مخففة مفتوحتين، ثم ذال معجمة مكسورة: أبو يعقوب يوسفُ بنُ أحمد النَّخَذِي[٣] نسبة إلى أَنْدَخُوْذ[٤]، على غَير القياس، روى عن أبي بكر محمدِ بنِ علي بن حيدرة الجَعْفَري البُخَاري، وأجاز لأبي سعد ابنِ السمعاني، تُوفي في حدود الثلاثين وخمس مئة.

* قال: نَجْرَان.

قلت: بفتح أوله، وسكون الجيم، وفتح الراء، وبعد الألف نون.

قال: عُبيد الله بنُ عبد الله بن نَجْران البصري[٥]، عن أبي فلان، وعنه أبو عاصم النَّبِيل.

وعبد الرحمن بن أبي نَجْران الكُوفي[٦]، من الشيعة، وغيرُهما.

* و[بُحْرَان] بموحدة مضمومة، وحاء.

قلت: الحاء مهملة ساكنة.

قال: هشام بن بُحْران السرخسي[٧]، عن بكرِ بنِ يوسف.

قلت: وعنه ابنُه محمد.

* قال: النَّحَّاس.

قلت: بفتح، والحاء المهملة المشددة، تليها ألف، ثم سين مهملة.

قال: أبو جعفر أحمدُ بنُ محمد بن إسماعيل المصري النَّحْوي[٨]، صاحبُ التصانيف، مات سنة ثمان وثلاثين وثلاث مئة.

وأبو عُمير عيسى بن محمد ابنُ النّحّاس الرملي[٩]، صاحبُ ضمرة.

قلت: ضمرةُ هو ابنُ ربيعة، وروى أيضاً عن أيوب ابن سويد، وابن عُيينة، وغيرهم، روى عنه أبو داود، والنَّسَائي، وابنُ ماجه، وأبو بكر بنُ أبي داود، وغيرُهم، تُوفي سنة ست وخمسين ومئتين.

قال: وإسماعيلُ بنُ عبد الله النّحّاس المُقْرئ[١٠]، صاحبُ أبي يعقوب الأزرق.

قلت: هو ابنُ عبد الله بن عمرو بن سعيد بن عبد الله، أبو الحسن، شيخُ الإقراء بمصر، قرأ عليه أبو الحسن ابن شَنَبوذ، وطائفة، تُوفي سنة بضع وثمانين ومئتين.

قال: والفضلُ بنُ عبد الله بن هاشم النَّحَّاس المصري[١١]، عن أبيه، ومات هو مع النّحاس النحوي.

---

(١) مترجم في «معجم شيوخ» الذهبي برقم (٦٧٣)، قال الذهبي: وبِجَّد: من قرى الزبداني.

(٢) مثله في «المشتبه» (طبعة ليدن ص٥٢٠)، و«التبصير» ٤/ ١٤٣٢، ووقع في طبعة مصر ص٦٣٢: ابن الليثي.

(٣) مترجم في «أنساب» السمعاني ١٢/ ٥٩، و«معجم البلدان» (أَنْدَخُوذ).

(٤) ذكر ياقوت أنه ينسب إليها أيضاً أنخذي.

(٥) مترجم في «الإكمال» ١/ ٢٠٩.

(٦) مترجم في «الإكمال» ١/ ٢٠٩.

(٧) مترجم في «الإكمال» ١/ ٢٠٩.

(٨) مترجم في «سير أعلام النبلاء» ١٥/ ٤٠١.

(٩) مترجم في «سير أعلام النبلاء» ١٢/ ٥٢، وهو من رجال التهذيب.

(١٠) مترجم في «معرفة القراء الكبار» ١/ ٢٣١ برقم (١٣٠).

(١١) مترجم في «الإكمال» ٧/ ٣٧٣، و«الأنساب» ١٢/ ٤٨ واسمه فيه: فضيل.

قلت: يعني أبا جعفر الذي ذكر أنه تُوفي سنة ثمان وثلاثين وثلاث مئة، لكن أبو جعفر تُوفي في ذي الحجة من السنة، والفضلُ هذا تُوفي في شعبان منها، كنيتُه أبو العَبّاس.

قال: وأبو محمد عبدُ الرحمن بنُ عمر، ابن النّحّاس[١]، شيخُ الخِلَعي. وآخرون.

قلت: منهم أبو المجد الحسنُ بنُ الحسن بن علي بن النحاس الأنصاري الدمشقي، وإليه يُنسب حَمّام النّحّاس الذي بطريق الصالحية العتيقة بدمشق، سمع ابنُ النّحّاس هذا من أبي طاهر السِّلَفي، وأبي القاسم ابن عساكر، وتفقَّه على ابنِ أبي عصرون، تُوفي في جمادى الآخرة سنة إحدى وست مئة[٢].

* قال: و[النَّخّاس] بمعجمة[٣].

قلت: بعد النون.

قال: خلقٌ كثير، منهم مُفَضَّلُ بن صالح الكوفي النّخّاس[٤].

قلت: كنيتُه أبو جَمِيلة، حدَّث عن محمد بن جُحادة، وعطاءِ بن السائب، وزياد بن عِلَاقة، وغيرهم، ضعيف.

قال: وفَهْدُ بنُ سليمان الدَّلّال النّخّاس[٥]، عن عارم، وطبقته.

وأنيسُ بنُ عبد الله البغدادي المُقْرئ النَّخّاس[٦]، عن أبي نصر التمار، تُوفي سنة ثمان وثمانين ومئتين، ثقة.

قلت: ذكره ابنُ نقطة بالمهملة، فقال[٧]: وأنيسُ بنُ عبد الله أبو عُمر النَّحّاس، حدَّث عن سَلْمِ بن قادم، حدَّث عنه أبو جعفر محمدُ بنُ عمرو بن موسى العُقَيْلي في كتاب «الضعفاء»، نقلتُه من خط عبد الوهّاب الأنماطي، وتحته علامة الحاء المهملة. انتهى.

قال: والحسنُ بنُ علي بن موسى النَّخّاس[٨]، عن هشامِ بنِ عمار، والرواجني، وعنه الطبراني.

وأحمدُ بنُ جعفر الرَّمْلي النَّخّاس[٩]، عن النَّسائي.

وأبو القاسم عبدُ الله بنُ الحسن البغدادي ابنُ النَّخّاس المقرئ[١٠]، مات قبل السبعين وثلاث مئة.

قلت: حدَّث عن أبي بكر عبد الله بن أبي داود، وموسى بن سهل الجَوْني، وطائفة.

قال: وبكرُ بنُ أحمد أبو عمرو النَّخّاس، عن إسحاق الدَّبَري، وعنه أبو الحسن الحمامي المقرئ.

وأبو بكر محمدُ بنُ الحسن النَّخّاس القصير[١١]، شيخ لأبي بكر الإسماعيلي.

وأبو القاسم خَلَفُ بنُ إبراهيم القُرطبي ابنُ النَّخّاس، خطيبُ قرطبة ومُقْرئها.

ومحمدُ بنُ النَّضر النَّخّاس الموصلي[١٢]، عن أبي يعلى الموصلي.

---

(١) مترجم في «أنساب» السمعاني ١٢/ ٤٨، و«سير أعلام النبلاء» ١٧/ ٣١٣.

(٢) مترجم في «تكملة» المنذري ٢/ برقم (٨٩٤). وانظر أيضاً «الأنساب» ١٢/ ٤٨، ٤٩.

(٣) قال السمعاني: هذا الاسم لمن يكون دلّالاً في بيع الجواري والغلمان والدواب.

(٤) من رجال التهذيب.

(٥) مترجم في «الأنساب» ١٢/ ٥٦.

(٦) مترجم في «تاريخ بغداد» ٧/ ٤٩، ٥٠.

(٧) في «الاستدراك»: باب النخاس والنحاس واللحاس.

(٨) مترجم في «الإكمال» ٧/ ٣٧٣، و«الأنساب» ١٢/ ٥٦.

(٩) مترجم في «الإكمال» ٧/ ٣٧٣، و«الأنساب» ١٢/ ٥٦.

(١٠) مترجم في «معرفة القرّاء الكبار» برقم (٢٤٥)، وفيه أنه توفي سنة ثمان وستين وثلاث مئة.

(١١) مترجم في «استدراك» ابن نقطة: باب النّخّاس والنحاس وسيعيده ص٧٦٤، وتقدم في رسم (القصير) ص٥٢٧.

(١٢) مترجم في «الإكمال» ٧/ ٣٧٣، ٣٧٤، و«أنساب» السمعاني ١٢/ ٥٦، ٥٧.

وأبو الطيب محمدُ بنُ الحسين بن النَّخّاس التَّيْمُلي الكُوفي[١]، عن الـمَقَانعي.

قلت: الـمَقَانعي عليُّ بنُ العَبَّاس.

قال: وقُرّان بن تَـمّام النَّخّاس[٢]، كان يبيعُ الدوابَّ، فهذا أصلُ النَّخْس، لأنَّه يَنْخُسُ الدابَّة لتُسرع، روى قُرّان، عن هشام بن عروة، وعنه أحمدُ بنُ حنبل.

والحسنُ بنُ محمد بن نصر النَّخّاس البغدادي[٣]، شيخٌ للطبراني.

والمباركُ بنُ بركة النَّخّاس[٤]، عن النِّعالي، وعنه ابنُه سعيدُ، وسليمانُ الموصلي.

قلت: وأخو سليمان هذا أبو الحسن عليُّ بنُ محمد الموصلي، حدَّث عن الـمُبارك هذا.

قال: وعبدُ الله بنُ الحسن بن طلحة التِّنِّيسي النَّخّاس[٥]، عن محمد بن أحمد التِّنِّيسي.

قلت: وحدَّث عنه عبدُ الله بنُ أحمد السمرقندي.

قال: وثابتُ بنُ زيد النَّخّاس[٦]، عن الحسين ابنِ البُسْري.

قلت: هو ابنُ زيد بن القاسم بن أحمد البغدادي ابنُ جُوَالق.

قال: وابنُه مسلمُ[٧] بنُ ثابت، عن ابن بَيَان الرزّاز.

قلت: تُوفي سنة اثنتين وسبعين وخمس مئة.

قال: وابنُه أبو حامد عبدُ الله[٨] بنُ مسلم، عن قاضي المرستان.

(١) مترجم في «استدراك» ابن نقطة: باب النخاس والنحاس.
(٢) من رجال التهذيب.
(٣) مترجم في «تاريخ بغداد» ٧/ ٤١١، و«استدراك» ابن نقطة.
(٤) مترجم في «استدراك» ابن نقطة.
(٥) مترجم في «استدراك» ابن نقطة.
(٦) مترجم في «استدراك» ابن نقطة.
(٧) مترجم في «استدراك» ابن نقطة، وكنيته أبو عبد الله.
(٨) مترجم في «تكلمة» المنذري ٢/ برقم (٨٢٠).

قلت: تُوفي في شهر رمضان سنة ست مئة، وآخر من حدَّث عنه عبدُ العزيز بنُ الصَّيْقَل.

قال: وابنُه أبو البدر ثابتُ بنُ عبد الله، عن جَدِّه مسلم.

وأبو الفتح عبدُ الملك ابنُ النّخّاس الموصلي[٩]، عن المحاملي.

وأبو طالب محمدُ بنُ الـمُظَفَّر النّخّاس[١٠]، عن هلال الـحَفَّار.

وأبو الفتح أحمدُ النَّخّاس الحلبي، متأخِّر، سمع الحسينَ ابنَ علي بن أبي أسامة الحلبي.

قلت: هو أحمدُ بنُ علي بن محمد، نسبه ابنُ ماكولا[١١].

قال: وسعيدُ بنُ المبارك بن بركة بن علي بن كَمُّونة البغدادي النَّخّاس، سمع الأُرموي، مات سنة اثنتي عشرة وست مئة[١٢].

قلت: جدُّه علي هو ابنُ فُتُوح بن كَمُّونة، بفتح الكاف، وضم الميم، وسكون الواو، وفتح النون، تليها هاء، وشدَّد المصنِّفُ الميم، فيما وجدتُه بخطه، وهي مخففةٌ عند ابنِ السمعاني، وغيره، وذكر المصنِّفُ سعيداً هذا في ترجمة أبيه، وأنه روى عنه، فلو ذكره بعد أبيه كان أَوْلى، وممن روى عن أبي القاسم سعيدٍ هذا الحافظُ أبو عبد الله محمدُ ابنُ النّجّار.

قال: وأبوه أبو المعالي، من شيوخ ابن الجوزي.

قلت: تقدَّم ذكره، لكن المصنِّف كتب عليه: مَرَّ.

قال: وقاضي الغَرَّاف هبةُ الله بنُ نصر ابنُ النّخّاس[١٣]،

(٩) مترجم في «الإكمال» ٧/ ٣٧٤.
(١٠) مترجم في «الإكمال» ٧/ ٣٧٤، و«الأنساب» ١٢/ ٥٧.
(١١) في «الإكمال» ٧/ ٣٧٤.
(١٢) مترجم في «تكملة» المنذري ٢/ برقم (١٣٨٥)، و«استدراك» ابن نقطة.
(١٣) مترجم في «استدراك» ابن نقطة واسم أبيه فيه: فضل الله.

سمع «المقامات» من الحَريري، وعنه أبو طالب ابنُ عبد السَّميع.

قلت: ذكره المصنِّفُ في حرف العين المهملة[١]، وذكر ابنَه يحيى، وذكرتُ معهما أبا نصر محمدَ بنَ يحيى المذكور ابن هبة الله.

قال: وأبو بكر محمدُ بنُ الحسن القصير النّخّاس، شيخٌ لابن عدي.

قلت: ذكره المصنِّفُ قبلُ بعدَّة تراجم، وعرَّفه هناك بأنه شيخٌ لأبي بكر الإسماعيلي، ثم أعاده هنا، وقال: شيخٌ لابن عدي، وهما واحد، وهم المصنِّفُ في إعادته. واللهُ أعلم[٢].

* قال: النّحّام، ظاهر[٣].

قلت: هو بفتح أوله، والحاء المهملة المشددة، تليها ألف، ثم ميم.

* قال: و[الفَحّام] بفاء: أحمدُ بنُ الوليد الفَحّام[٤]، وطائفة[٥].

قلت: حدَّث الفَحّامُ هذا عن عبد الوهّاب بنِ عطاء، وعنه أبو جعفر محمدُ ابنُ البَخْتَري الرّزّاز.

قال: ولا يلتبس.

قلت: يعني بما قبله، وهو النّحّام، لكن يلتبس به:

* النّجّام: بالجيم المشددة، وهو أبو الحسن عليُّ بنُ خلف بن بطال البَكْري القُرطبي، ثم البَلْبِيسي، يُعرف بابن النَّجّام[٦]، وهو صاحبُ «شرح صحيح البخاري»، وله كتابٌ في الزُّهد والرقائق.

وكذلك أيضاً: جدُّ أبي عبد الله محمد بن محمد بن عيسى بن نَجّام بن نَجْدة بن معتوق الشيباني الشاعر النَّصِيبيني[٧]، أقام بقُوص، وقدم منها إلى مصر في سنة ثلاث وثمانين وست مئة، فكتبوا عنه من شعره، ومنه:

ما للمُحِبِّ إلى الحبيبِ وسيلةٌ
يرجو الدُّنُوَّ بها سوى عَبَراتِهِ
فاسفح دُمُوعَكَ ما استطعتَ مُقَبِّلاً
آثارَهُ واعكُفْ على عَتَباتِهِ
واطلُبْ رضاهُ تَفُزْ بما أمَّلْتَهُ
فالفَوْزُ موقوفٌ على مَرْضَاتِهِ
لا تَيْأَسَنْ إنْ جِئْتَهُ مُسْتَغْفِراً
من عَفْوِهِ فالعَفْوُ بعضُ صِفَاتِهِ

* نَحْلَة: بفتح النون، وسكون الحاء المهملة، وفتح اللام، تليها هاء: أبو الحسن عليُّ بنُ يحيى بن عثمان بن أحمد بن أبي المُنَى بن نَحْلَة الدمشقي، حدَّثونا عنه، تقدَّم ذكرُه في حرف الميم[٨].

* و[نَخْلَة] بخاء معجمة: عليُّ بنُ أبي نَخْلَة أبو الحسن المُقْرئ، حدَّث عنه عبدُ الرحمن بن عمر بن الغزال الواعظ، شيخُ ابنِ نُقطة.

---

(١) في رسم (غَرَّاف) ص٣١٧، وذكر اسم أبيه هناك فضل الله.

(٢) وانظر أيضاً «التبصير» ٤/ ١٤٣٥.

(٣) انظر «الإكمال» ٧/ ٣٧٤، و«الأنساب» ١٢/ ٤٩.

(٤) مترجم في «عبر» الذهبي ٢/ ٥١، ٥٢، و«شذرات الذهب» ٢/ ١٦٤، ونسبته إلى بيع الفَحْم.

(٥) انظر «الإكمال» ٧/ ٣٧٤، و«الأنساب» ٩/ ٢٤٠، ٢٤١.

(٦) كذا قيَّده المؤلف هنا، وقيَّده في حرف اللام، بكسر اللام مع تخفيف الجيم، فقال: يعرف بابن اللجام، وهو مترجم في «سير أعلام النبلاء» ١٨/ ٤٧.

(٧) مترجم في «الوافي بالوفيات» ١/ ٢٥٩، و«الدرر الكامنة» ٥/ ٤٧٤، وتصحف فيهما نجّام إلى نحام، بالحاء المهملة، وورد فيهما: النصيبي، بدل النصيبيني، ووقع في الأصل عندنا: معيوف بدل معتوق، فأثبتُّ ما في مصدري الترجمة، إذ هو الوارد في حاشية مطبوع «المشتبه» ص٦٣٥ طبعة مصر، وهي من تعليقات ابن ناصر الدين.

(٨) رسم (المُنَى) ص٧٣١، وهو مترجم في «الدرر الكامنة» ٤/ ١٦٢.

* و[بَجْلَة] بموحدة مفتوحة، ثم جيم ساكنة: بَجْلَةُ بنتُ هناءة بن مالك بن فهم الأزدية، أم ولد ثعلبة بن بُهْثَة بن سُلَيم، نُسبوا إليها، تقدَّم ذكرها في حرف الموحدة[١].

* النَّحْوي: بفتح أوله، وسكون الحاء المهملة، وكسر الواو، نسبة إلى نَحْو العربية، وفيهم كثرةٌ،

منهم: أبو محمد عبدُ الله بن جعفر بن درستويه النَّحْوي[٢]، حدَّث عن يعقوب بن سفيان الفسوي الكبير.

ونسبةً إلى نَحْو بن شُمْس، وقيل: نَحْوة، قبيلة من الأزد.

وقال أبو بكر بنُ أبي داود السجستاني: يزيد النَّحْويُّ، هو يزيدُ بنُ أبي سعيد[٣]، وهو من القبيلة، وليس من نَحْو العربية، ولم يروِ الحديثَ من القبيلةِ إلّا رجلان، أحدهما: يزيدُ هذا، وسائرهم نُسبوا إلى العربية. انتهى.

ومن القبيلة أيضاً: شيبانُ بنُ عبد الرحمن أبو معاوية النَّحْوي[٤] المؤدب، بصري، سكن الكوفة، حدَّث عن الحسن، وقَتَادة، وعنه أبو نُعيم، وابنُ مهدي، وآخرون، نَسَبَهُ إلى القبيلة أبو أحمد العسكري، وأبو الفضل محمدُ ابنُ طاهر، وغيرهما، وذكر ابنُ أبي داود، وأبو الحسين ابنُ المُنَادي أنه ليس من القبيلة، والأولُ المشهور.

* و[النُّجَوي] بضم النون، ثم جيم مفتوحة: أبو الحسن عليُّ بنُ إبراهيم بن نَجَا بن غنائم، المعروفُ بابن نُجَيَّة الشارعي الأنصاري النُّجَوي، نسبه بهذه النسبة الإمامُ أبو الفتح محمد بن علي القُشَيري في بعض تخاريجه، وقد تقدَّم ذكره في حرف المثناة فوق[٥].

* نَدْبَة: بفتح النون، وسكون الدال المهملة، وفتح الموحدة، تليها هاء، مولاةُ عبد الله بن عباس، حدَّثت عن مولاها، وعنها عثمانُ بن حكيم، وغيره.

ونَدْبةُ مولاةُ ميمونة[٦]، روى عنها حبيب مولى عروة.

والحسنُ بنُ حبيب بن نَدْبة البصري[٧]، أبو سعيد الكوسج، سمع الحَجَّاج بن فُرَافِصَة، وقال محمدُ بنُ إبراهيم الكَتَّاني في «تاريخ» أبي حاتم الرازي: وسألتُه - يعني: أبا حاتِم - عن الحسنِ بن حبيب بن نَدَبة، فقال: شيخ. انتهى. فذكره بتحريك الدال، وقيَّده ابنُ نقطة بسكونها، وهو المعروف.

وإبراهيمُ بن نَدْبَة، روى عنه أحمدُ بنُ حنبل، وهو إبراهيمُ بنُ خالد بن عُبيد القُرشي الصنعاني المُؤذِّن[٨].

وخُفَاف ابن نَدْبة السُّلَمي[٩]، ونَدْبَةُ أُمُّه، وهي بنتُ الشيطان بن قَنَان بن سَلَمة بن وهب بن عبد الله بن ربيعة بن الحارث بن كعب، من مَذْحج، وذكرها ابنُ الكلبي[١٠]، فقال: كانت سَبِيَّة من بني الحارث بن كعب.

---

(١) في رسم (البَجْلي) ١/ ١٩٣، وانظر «الأنساب» ٢/ ٨٨.

(٢) مترجم في «سير أعلام النبلاء» ١٥/ ٥٣١، وتقدَّم في رسم (دَرَستويه) ١/ ٨٣٦.

(٣) من رجال التهذيب.

(٤) من رجال التهذيب، وتقدَّم في رسم (النحوي) ١/ ٣٥٤.

(٥) رسم (نُجيَّة) ١/ ٣٥٧، وهو مترجم في «سير أعلام النبلاء» ٢١/ ٣٩٣.

(٦) مترجمة في «التهذيب»، قال ابن حجر في «التقريب»: بضم أولها، ويقال فتحها، وقال في «التبصير» ١/ ٧٢: واختلف في نَدْبة مولاة ميمونة، فالأكثر قالوه هكذا، وقاله معمر بفتح النون وضمها، وقاله يونس عن ابن شهاب: بُدَيَّة، بضم الموحدة، وفتح الدال، وتشديد المثناة من تحت، حكاه أبو داود في «السنن».

(٧) من رجال التهذيب، وقيَّد ابنُ حجر ندبة في «التقريب» بفتح النون والدال.

(٨) من رجال التهذيب.

(٩) وهو خفاف بن عمير بن الحارث بن الشريد.

(١٠) في «جمهرة النسب» ٢/ ٩٠ (طبعة العظم).

انتهى. وابنُها خُفَاف صحابي شاعرٌ فارس، شهد الفتح، وثبت على إسلامه في الردة، وهو أحدُ غربان العرب.

* و[بُذَيّة] بموحدة مضمومة، ثم ذال معجمة مفتوحة، ثم مثناة تحت مشددة مفتوحة: بُذَيَّةُ بنُ عياض السَّكُوني، جاهلي، من أولاده عاصمُ بنُ أبي برذعة، ولي شُرطة الرّيّ زمن أبي جعفر المنصور[١].

* وذو الثُّدَيَّة: بضم المثلثة، وفتح الدال المهملة: هو آية الخوارج الذين قتلهم عليُّ بن أبي طالب رضي الله عنه، وقيل فيه: أبو اليُدَيَّة، بمثناة تحت بدل المثلثة.

* قال: النَّدَبي.

قلت: بفتح النون والدال المهملة، تليها موحدة مكسورة، نسبة إلى النَّدَب بن الهون، بطن من الأزد.

قال: بشر بن حرب، من التابعين[٢].

قلت: روى عن أبي هريرة، وغيره، وعنه شُعبة، والحَمّادان.

* قال: و[البَذّي] بموحدة، وتثقيل.

قلت: التثقيل في الدال المهملة المكسورة، تليها ياء النسب.

قال: زكريا بن يحيى الحِمْيَري البَذّي[٣]، عن الشَّعْبي.

قلت: هو زكريا بن يحيى بن حكيم الحَبَطي الكوفي أبو يحيى، وكثيراً ما يُنسب إلى جَدِّه، ووجدتُ نسبته: البُذّي: بضم الموحدة، مع التشديد في الدال، في «تاريخ» يحيى بن معين، رواية عَبّاس الدوري، وزكريا أحدُ الضعفاء، هالك، فيما قاله عليُّ ابنُ المديني، وقال ابنُ معين: زكريا ابن عبد الله الذي يروي عنه أبو علي الحنفي، يُقال له: زكريا البُذّي، وليس حديثُه بشيء. انتهى.

وبفتح أوله أيضاً: عمرو بن عُبيد الله البَذّي الكندي الكوفي[٤]، رأى حُجْرَ بنَ عَدِي، روى عنه ابنُه محمدُ ابنُ عمرو البَذّي.

وحبيب بن يسار البَذّي[٥]، مولى بَذّاء بن الحارث ابن معاوية بن كندة، روى عن زيد بن أرقم، وسويد ابن غَفَلَة، وعنه يوسفُ بنُ صهيب الكندي.

* قال: نُخَيْلَة، مولاة عائشة[٦].

قلت: هي بضم النون، وفتح الخاء المعجمة، تصغير نَخْلَة، روى عنها عبدُ الرحمن بنُ الأسود بن عبد يغوث، وقيل فيها: نُحَيْلة، بالحاء المهملة، وقيل: بَخِيلة، بموحدة مفتوحة، ثم خاء معجمة مكسورة، وقيل: [بُخَيْلَة]، بضم الموحدة، وفتح المعجمة، والأول المعروف.

قال: وأبو نُخَيْلَة، شاعر[٧].

قلت: اختُلف في اسمه، فقيل: يعمر بن حزن الراجز، وقيل: اسمه: العِرماس، وقيل: أبو العِرماس، وقيل: أبو الجنيد، وهو سعدي مولى بني حِمّان، يُعَدُّ في البصريين، ولد تحت نخلة، فقيل: أبو نخيلة، وكان أسود.

* قال: و[نُحَيْلَة] بمهملة: أبو نُحَيْلَة[٨]، عن جَرِير البَجَلي.

---

(١) «الإكمال» ١/ ٢٢٢، و«جمهرة النسب الكبير» لابن الكلبي ١/ ١٣٦ (طبعة العظم).

(٢) من رجال التهذيب.

(٣) انظر «التاريخ الكبير» ٣/ ترجمة رقم (١٣٩١) و(١٣٩٢) و(١٣٩٧) و«الإكمال» ١/ ٤١٨ وتعليق المعلمي عليهما فإنه نفيس، وانظر «ميزان الاعتدال» ٢/ ٧٢ و٧٥.

(٤) مترجم في «الإكمال» ١/ ٤١٨.

(٥) مترجم في «مؤتلف» الدارقطني ١/ ٢٧٩، و«الإكمال» ١/ ٤١٨.

(٦) مترجمة في «مؤتلف» الدارقطني ٤/ ٢٢٧٢، و«الإكمال» ٧/ ٣٣٤، ٣٣٥.

(٧) مترجم في «مؤتلف» الدارقطني ٤/ ٢٢٧٤، و«الإكمال» ٧/ ٣٣٥، و«الشعر والشعراء» لابن قتيبة ص٦٠٢، قال ابن قتيبة: وإنما كُنّي أبا نُخَيلة لأن أمه ولدته إلى جنب نخلة.

(٨) من رجال التهذيب.

قلت: اقتصر المصنِّفُ هنا على أن أبا نُحَيلة هذا تابعي، والأكثر أنه صحابي، وقد عدَّه المصنِّفُ في «التجريد»[١] من الصحابة، وأشار إلى الخلافِ في ذلك، وممن ذكره في الصحابة ابنُ مَنْده، وأبو نُعيم، وابنُ عبد البَرِّ[٢]، وابنُ الجوزي[٣] وسمَّاه بشراً، وذكر عليُّ ابنُ المديني أنَّ له روايةً عن جَرِير البَجَلي، وقال: وكانت له صحبة.

وأشار ابنُ المَدِيني إلى الخلافِ في كُنيته:

فقال إسماعيل القاضي: قال عليُّ ابنُ المديني: قال سفيان في حديث آخر: إنَّ أبا نُحَيلة كانت له صحبة. قال علي: والمعروفُ أبو نُخَيلة، يعني بالخاء المعجمة، وهكذا ذكره ابنُ مَنْده في الصحابة، ورواه ابنُ المديني، ويوسفُ بنُ موسى القطان، عن جرير بن عبد الحميد، عن منصور، عن أبي وائل، عن أبي نُخَيلة، فذكراه بالمعجمة.

وقال ابنُ مهدي: حدَّثنا سفيان، عن الأعمش، عن أبي وائل، أنَّ أبا نُحَيلة رجل من أصحاب النبي ﷺ، رُمي بسهم، فقيل له: ادع الله، قال: اللهم أنقص من الوجع، ولا تنقص من الأجر.. الحديث[٤]، فذكره بالمهملة، وهو الحديثُ الآخر الذي أشار إليه ابنُ المديني كما تقدَّم. وقال المُفَضَّلُ الغَلَابي: قال يحيى بنُ مَعِين: أبو نُحَيلة بجلي، فذكره عن يحيى بالحاء المهملة، وعليه اقتصر المصنِّف.

* قال: **وبَجِيلَة**: قبيلة مشهورة.

قلت: هي بفتح الموحدة، وكسر الجيم.

وبَجِيلةُ امرأةٌ عابدةٌ، كانت ملازمةً لصخرة بنتِ المقدسية، ذكرها الحافظ الضياءُ في «تجريد الأسماء ممن نزل الأرض المقدسة».

* و[**بُجَيْلَة**] بالتصغير: أبو الحسن عليُّ بنُ بُجَيْلَة الداراني، حدَّث عن ابن مُهَنّا، قاضي داريا، تُوفي سنة خمس عشرة وأربع مئة.

* قال: نَذِير المحاربي.

قلت: هو بفتح أوله، وكسر الذال المعجمة، وسكون المثناة تحت، تليها راء، وهو نذيرُ بن جَنَاح أبو القاسم الكوفي[٥]، روى عن عليِّ بنِ عَبّاس المَقَانعي، وغيره، وقولُ الدارقطني[٦]: كتبنا عنه بالكوفة عن إسحاق بن مروان، ومطين؛ عدَّه الخطيب وهماً، وقال: وأقدمُ سماعه كان ممن مات [في] حدود سنة عشر وثلاث مئة، وأما مُطَيَّن فإن وفاتَه كانت في سنة سبع وتسعين ومئتين. انتهى.

قال: وابنُه جَنَاح[٧]، شيخٌ للبيهقي.

قلت: سمع منه بالكوفة، كنيتُه أبو محمد.

قال: وأحمدُ بن نَذِير، شيخٌ انتقى عليه ابنُ جَوْصا.

قلت: كذا نقلتُه من خط المصنِّف، وهو خطأ، فأحمدُ هذا انتقى على ابن جَوْصا، وعلى غيره من الشيوخ، ولم ينتق عليه ابنُ جَوْصا، كما زعم المصنِّفُ، وقد ذكره على الصواب الدارقطني[٨]، وابنُ ماكولا[٩].

---

(١) ٢/ ٢٠٨.

(٢) في «الاستيعاب» ٤/ ١٩٧ (بهامش الإصابة).

(٣) في «تلقيح فهوم أهل الأثر» ص١٦٧ وص٢٨١، ٢٨٢، ووقع في الموضع الثاني: أبو بجيلة بالجيم.

(٤) أخرجه البخاري في «الأدب المفرد» برقم (٥٠٤) عن محمد ابن يوسف، عن سفيان، بهذا الإسناد، وأخرجه الدارقطني في «المؤتلف» ٤/ ٢٢٧٣ من طريق ابن مهدي، بهذا الإسناد.

(٥) مترجم في «مؤتلف» الدارقطني ٤/ ٢٢٥٧، و«الإكمال» ٧/ ٣٣٥.

(٦) في «المؤتلف» ٤/ ٢٢٥٧.

(٧) مترجم في «استدراك» ابن نقطة: باب نَذِير ونُذَير.

(٨) في «المؤتلف» ٤/ ٢٢٥٧.

(٩) في «الإكمال» ٧/ ٣٣٦.

قال: وجعفرُ بنُ نَذِير[١]، عن البخاري.

قلت: وعنه بلديُّه أحمدُ بنُ محمد بن محفوظ الكرميني.

قال: وأحمدُ بنُ أعثم بن نَذِير، شيخٌ لابن عَدِيّ.

وأبو محمد أحمدُ بنُ إبراهيم بن نَذِير بن حباب الأزدي الكوفي. صاحبُ «فتوح الإسلام»، يروي عن أبي عمر الحَرّاني الإمام، وعنه ابنُ عدي.

قلت: هذا والذي قبله واحد، وَهم المصنِّفُ في التفرقة بينهما، وصَحَّف اسمَ أبيه أعثم بإبراهيم، وقد جوَّده أبو بكر ابنُ نقطة، فقال[٢]: وأبو محمد أحمدُ بنُ أعثم بن نَذِير بن الحباب بن كعب بن حبيب الأزدي الكُوفي[٣]، حدَّث بجُرجان، عن أبي عمر الحَرّاني الإمام، حدَّث عنه أبو أحمد بنُ عدي في «معجمه». انتهى.

وفي ذكر ابنِ نقطة هذا في «مُذَيَّله» على كتاب الأمير نظر، فإنَّ الأمير [ذكره في «الإكمال»][٤]، فقال: أبو محمد أحمدُ بنُ أعثم[٥] بن نَذِير بن حباب بن كعب الأزدي الكوفي صاحب «فتوح الإسلام» يحدِّث عن أبي عمر الحراني الإمام، روى عنه أبو أحمد بن عدي. انتهى.

قال: وسفيانُ بن نَذِير البُخَاري[٦]، عن عَبْدان بن عثمان.

ومحمدُ بنُ الفتح بن نَذِير، خُراساني.

قلت: روى عن أسباطِ بن اليَسَع، روى عنه أبو محمد سهلُ بنُ عثمان بن سعيد. قاله الأمير[٧].

(١) مترجم في «استدراك» ابن نقطة: باب نَذِير ونُذَير.
(٢) في «الاستدراك»: باب نَذير ونُذَير.
(٣) مترجم في «تاريخ جرجان» للسهمي برقم (٢٨).
(٤) ٧/ ٣٣٦.
(٥) تحرف في مطبوع «الإكمال» إلى أهيم.
(٦) مترجم في «الإكمال» ٧/ ٣٣٦.
(٧) في «الإكمال» ٧/ ٢٣٦ و٣٩٩، وسيرد في رسم (الورذاني) ص٨٢٦.

* قال: و[نُذَير] بالضم.

قلت: وفتح ثانيه.

قال: إياس بنُ نَذَير الضَّبِّي[٨]، عن أبيه.

قلتُ: لم أجد له روايةً عن أبيه[٩]، إنما رأى علياً[١٠] رضي الله عنه بذي قار يَهْنَأُ بعيراً له، وروى أبو حيان يحيى بنُ سعيد بن حَيّان التيمي، عنه، عن شُبْرُمَة بن الطُّفَيل، عن ابنِ مسعود قوله، وجاء عن أبي حَيّان أيضاً، عنه، عن شيخ من قومه، عن ابن مسعود، وقيل فيه: إياس بن هُذَيل، فقال البخاري: هو عندي وهم، قاله في «التاريخ الكبير»[١١]، وأرى ـ والله أعلم ـ أنَّ الوهمَ دخل على المصنِّفِ من قولِ الدارقطني في كتابه[١٢]: إياس بن نُذَير الضَّبِّي، يروي عن شُبْرُمة بن الطُّفيل، وغيره، روى عنه ابنُه إياسُ بن نُذَير[١٣]. وحكى ابنُ ماكولا قولَ الدارقطني هذا في كتابه «التهذيب»، وقال: هذا وهمٌ لا يدلُّ عليه بأكثر من ذكره.

وقال المصنِّفُ في كتابه «الميزان»[١٤]: إياسُ بن نُذَير الضَّبِّي الكوفي، ذكره ابنُ أبي حاتم، وبَيَّض[١٥]، مجهول.

وقال أيضاً[١٦]: نُذَير الضَّبِّي، عن علي، مجهول. وقال

(٨) من رجال التهذيب.
(٩) انظر التعليق رقم (١) في الصفحة التالية.
(١٠) الذي رأى علياً هو شُبْرُمة بن الطُّفَيل، روى ذلك عن شُبْرُمة إياسُ بنُ نُذَير، كما في «تاريخ» البخاري ١/ ٤٤٣.
(١١) ١/ ٤٤٣.
(١٢) «المؤتلف والمختلف» ٤/ ٢٢٥٩.
(١٣) لعل الصواب: روى عنه ابنه رفاعةُ بن إياس.
(١٤) ١/ ٢٨٣.
(١٥) لم يبيض له، كما في مطبوع «الجرح والتعديل» ٢/ ٢٨٢، بل ورد فيه: إياسُ بن نُذَير، روى عن شبرمة بن الطفيل، عن علي، روى عنه أبو حيان يحيى بن سعيد بن حيان التيمي، يعدُّ في الكوفيين، سمعت أبي وأبا زرعة يقولان ذلك.
(١٦) في «الميزان» ٤/ ٢٤٨.

عقيبه: قلت: روى عنه ابنُه إياس. انتهى قولُ المصنِّف، وفيه ما فيه[١].

قال: وأبو قَتَادة العَدَوي[٢] تميم بنُ نُذَير، حدَّث عنه ابنُ سيرين.

قلت: قيل: لأبي قَتَادة هذا صحبة، روى عن عُمر، وغيره.

قال: ورِفَاعةُ[٣] بن إياس بن نُذَير، عن أبيه، عن جَدِّه.

قلت: تقدَّم ذكرُ أبيه وجَدِّه آنفاً.

قال: وأبو نُذَير مسلم[٤] بن نُذَير، عن علي، وحذيفة.

وجُدَيع بن نُذَير، له صحبة.

قلت: ذكره ابنُ يونس في «تاريخه»، فقال: جُدَيع ابن نُمَير المُرادي، ثم الكعبي، من بني كعب بن عوف ابن أنعم بن مراد، كان خادماً للنبي ﷺ، وشهد فتح مصر، وهو جدُّ أبي ظبيان عبد الرحمن بن مالك بن جُدَيع، وهو رجلٌ معروف من أهل مصر، ولا أعلم له رواية. انتهى قولُ ابن يونس، وقاله ابن نُمَير، بنون مضمومة، تليها ميم[٥] مفتوحة، ثم المثناة تحت والراء، كذلك وجدتُه في نسخة الحافظ أبي القاسم ابن عساكر بـ«التاريخ»، وكذلك ذكره ابنُ الجَوْزي في «التلقيح» جُدَيع بن نُمَير[٦]، فلو قلَّد المصنِّفُ ابنَ ماكولا سلم، فإنَّ ابنَ ماكولا قاله: ابن نُذَير، بالذال المعجمة بدل الميم، وعزاه إلى ابن يُونس في «التاريخ» وسياقُ كلامه الذي ذكرتُه، فلعله نقله من نسخة بـ«التاريخ» غير مجودة. والله أعلم.

قال: وثابتُ بنُ نُذَير، مغربي، مات بعد الثلاث مئة[٧].

قلت: ذكره ابنُ يونس في «تاريخه»، فقال: ثابت بن نُذَير، أندلسي، من أهل الحديث، تُوفي بالأندلس سنة ثمان عشرة وثلاث مئة. انتهى.

وطاهر بنُ نُذَير الأندلسي، حدَّث، قاله أبو القاسم يحيى بنُ علي الحضرمي في «تاريخ علماء أهل مصر».

وأبو يعقوب يوسفُ بنُ محمد بن موسى بن العباس ابن الفضل بن نُذَير النَّسَفي الإمام العالم، عن أبي نصر أحمد بن محمد الراهبي، وعنه محمدُ بنُ الخليل النَّسَفي، تُوفي سنة تسع وأربعين وأربع مئة.

* قال: و[بُذَير] بموحدة.

قلت: مضمومة، والدال مهملة مفتوحة.

قال: نجمُ بنُ بُذَير[٨]، سمع منه أبو الطيب ابن غَلْبُون حروف الكسائي، عن جعفر بن أحمد الخَصَّاف.

وعليُّ بنُ شجاع بن بُذَير الملاح، عن هبة الله ابن الطَّبَر.

قلت: كذا نقلتُه من خط المصنِّف، وقد انقلب عليه، فهو شجاعُ بنُ علي بن بُذَير الملاح، نسبه كذلك ابنُ نقطة[٩]،

---

(١) ما استنكره المؤلف ذكره الأمير في «الإكمال» ٧/ ٣٣٦ في ترجمة نُذَير الضبي، فقال: نُذَير الضَّبِّي والد إياس، عن علي رضي الله عنه، روى إسماعيل بن بهرام الليثي، عن رفاعة بن إياس بن نذير، عن أبيه، عن جدِّه، وكان مع علي رضي الله عنه، وساق قتل الزبير. انتهى.
وذكره المزي في «تهذيب الكمال» في ترجمة إياس بن نذير، فقال: روى حديثه حسين بن حسن الأشقر، عن رفاعة بن إياس بن نُذير الضبي، عن أبيه، عن جدِّه قال: كنت مع علي يوم الجمل.
وهذا يدل على صحة قول الذهبي في ترجمة إياس بن نذير: روى عن أبيه.

(٢) من رجال التهذيب.

(٣) من رجال التهذيب.

(٤) من رجال التهذيب، قال ابن حجر: ويقال: ابن يزيد.

(٥) في الأصل: نون، وهو خطأ.

(٦) هو في مطبوع «التلقيح» ص١٧٥: جُدَيع بن نُذَير.

(٧) مترجم في «جذوة المقتبس» ص١٨٥.

(٨) مترجم في «الإكمال» ٧/ ٣٣٧، و«غاية النهاية» ٢/ ٣٣٤.

(٩) في «الاستدراك»: باب نذير وبدير، وتقدَّم ذكره في رسم (التستري) ١/ ٢٦٠.

وقال: سمع «أمالي» ابن سمعون العشرين من أبي القاسم هبة الله بن أحمد الحريري، بسماعه من أبي طالب العُشَاري، عنه، هكذا نقلتُه من خط محمد بن مَشْق بغير هاء، ورأيتُه في موضع آخر: بُدَيرة، بزيادة هاء، تُوفي في ثالث شعبان من سنة ثمان وستين وخمس مئة. انتهى.

وبدرُ بن علي بن بُدَير الغسولي، سمع من القاضي سليمان بن حمزة، وغيره، ولا أعلمه حدَّث.

وبُدَير بن خير بن مقلد مرّي، في نسب بعض من أدركتُه معاصرة.

* قال: النَّرْسي، جماعة.

قلت: بفتح أوله، وسكون الراء، وكسر السين المهملة.

قال: منهم عبدُ الأعلى بن حَمَّاد النَّرْسي[1].

قلت: هو ابنُ حَمَّاد بن نصر أبو يحيى البصري، شيخ البخاري، ومسلمٍ، وأبي داود، تُوفي سنة سبع، وقيل: سنة ست وثلاثين ومئتين.

قال: والعَبّاس بنُ الوليد النَّرْسي[2].

قلت: ابن الوليد بن نصر أبو الفضل البصري، ابن عم المذكور قبله، روى عنه البخاري ومسلم، توفي سنة سبع ـ وقيل: سنة ثمان ـ وثلاثين ومئتين.

قال: وابن أخيه محمدُ بنُ صالح[3]، شيخٌ للطبراني.

قلت: هو ابنُ صالح بن الوليد بن نصر، حدَّث عن عبدة بن عبد الله الصَّفّار، وعَمرو بن علي الفَلَّاس وغيرهما.

قال: يُنْسَبون إلى جدهم نصر، وكانت الفرس يقولونه: نَرْس، فلا يفصحون به، فغلب عليه.

(١) من رجال التهذيب.

(٢) من رجال التهذيب.

(٣) مترجم في «استدراك» ابن نقطة: باب النرسي.

وخلقٌ يُنسبون إلى نهر اسمه نَرْس بين الحُلَّة والكوفة، منهم:

عبدُ الله بنُ إدريس النَّرْسي[4]، عن عباد بن عباد، وعنه السَّرَّاج.

وأحمدُ بنُ عُبيد الله النَّرْسي[5]، عن شَبَابة.

قلت: وروى أيضاً عن يزيد بن هارون، وغيرهما، وعنه أبو بكر الشافعي، وغيره.

قال: ومحمدُ بنُ أحمد بن يزيد النَّرْسي[6]، شيخٌ للطبراني.

والحسنُ بنُ أحمد بن فهد النَّرْسي[7]، شيخٌ له.

وأبو نصر ابنُ حَسْنون النَّرْسي[8]، شيخُ طِرَاد.

قلت: اسمُه أحمدُ بنُ محمد بن أحمد بن حَسْنُون، تُوفي سنة إحدى عشرة وأربع مئة، آخر من روى عنه طِرَاد فيما رواه، ذكره أبو الفضل بنُ ناصر.

قال: وابنُه أبو الحسين محمدُ بنُ أحمد، صاحبُ المشيخة[9]، روى عنه قاضي المرستان.

وابنُه هبةُ الله[10]، يروي عن ابن غَيْلان، مات بُعَيد الخمس مئة.

قلت: يُكنى أبا الطاهر، وسمع أيضاً أبا الحسين، وسمع من أبي إسحاق البَرْمَكي في سنة إحدى وأربعين وأربع مئة.

(٤) مترجم في «استدراك» ابن نقطة.

(٥) مترجم في «تاريخ بغداد» ٤/ ٢٥٠، و«سير أعلام النبلاء» ١٣/ ٢٤٠.

(٦) مترجم في «تاريخ بغداد» ١/ ٣٧٢، و«استدراك» ابن نقطة.

(٧) مترجم في «تاريخ بغداد» ٧/ ٢٦٧، و«استدراك» ابن نقطة.

(٨) مترجم في «سير أعلام النبلاء» ١٧/ ٣٣٧، وتقدَّم في رسم (حسنون) ١/ ٦٣١.

(٩) مترجم في «سير أعلام النبلاء» ١٨/ ٨٤.

(١٠) مترجم في «الأنساب» ١٢/ ٧٠.

قال: وابنُه أبو نصر أحمدُ[١] بن هبة الله بن محمد، سمع جدّه، وعنه السِّلَفي.

وابنُه أبو محمد عبدُ الله بنُ أحمد بن هبة الله ابنُ النَّرْسي، عن أبي غالب الباقِلّاني.

قلت: وروى أيضاً عن أبي الحسين المُبَارك بنِ عبد الجبار بن الطُّيُوري، وعنه حافدُه أحمدُ[٢] بنُ الحسين ابن عبد الله، وأبو محمد عبدُ العزيز بنُ الأخضر.

قال: أخبرنا عبدُ الحافظ بنابلس، أخبرنا ابنُ قُدامة، أخبرنا عبدُ الله بن أحمد النَّرْسي، أخبرنا الحسنُ بنُ محمد التَّكَكي، أخبرنا أبو علي ابنُ شاذان، أخبرنا محمدُ ابنُ جعفر الأدَمي، حدَّثنا أحمدُ بنُ موسى الشَّطَوي، حدَّثنا محمدُ بنُ كثير العَبْدي، حدَّثنا عبدُ الله بنُ المِنْهَال، عن سُليمان بن قُسَيم، عن سُليمان بن بُريدة، عن أبيه، [قال:] قال رسول الله ﷺ: «لما أهبط اللهُ آدم إلى الأرض طافَ بالبيتِ سبعاً، ثم صلَّى حِذَاء المقام ركعتين، ثم قال: اللهم إنك تَعْلَمُ سِرِّي وعلانيتي، فاقبلْ معذرتي، وتعلمُ حاجتي، فأعطني سُؤلي، وتعلمُ ما عندي فاغفر لي، ورَضِّني بقضائِك، فأوحى الله تعالى إليه: إنكَ دَعَوْتَني بدعاءٍ استجبتُ لك فيه، ولن يدعُوَني به أحدٌ من ذُرِّيَّتك بعدك إلّا استجبتُ له، وفَرَّجتُ هُمومه وغُمومه، وغفرتُ له ذُنُوبه، وتَجَرْتُ له من وراء كل تاجِر، وآتيتُه من الدنيا وهي راغمةٌ وإن كان لا يُريدها»[٣].

قلت: كتب المصنِّفُ فيما وجدتُه بخطه فوق قسيم ضمة، وهي سهو، إنما هو ابنُ قَسِيم، بفتح القاف، وكسر السين المهملة، وقد تقدَّم تقييده في حرف القاف.

قال: هذان الراويان لا أعرفهما، والحديث غريبٌ، وقد رواه هشامُ بنُ عبد الله بن عكرمة المخزومي، ومعاذُ بنُ محمد الأنصاري، ـ وليسا بحجة ـ عن هشامِ ابنِ عروة، عن أبيه، عن عائشة، فوقفه المخزومي.

قلت: أراد المصنِّفُ ـ والله أعلم ـ بقوله: الراويان عبدَ الله بنَ المنهال، وشيخَه، فإنَّ محمد بن كثير العَبْدي، وسليمان بن بُريدة، ثقتان معروفان، والشَّطَوي صاحبُ ابن كثير معروفٌ، وكذلك الراوي عنه محمدُ ابنُ جعفر بن محمد بن فَضَالَة بن يزيد بن عبد الملك أبو بكر الأدَمي القارئ الشاهد[٤]، صاحبُ الألحان، كان من أحسن الناس صوتاً بالقُرآن، وأجهرَهم بالقراءة، وحدَّث عن أحمد بن عُبيد بن ناصح، وعبدِ الله بن الحسن الهاشمي، ومحمدِ بنِ يوسف بن الطباع، وأحمد ابن عُبيد الله النَّرسي، وأحمد بن موسى الشَّطَوي، والحارثِ بن محمد بن أبي أسامة، وعبدِ الله بن أحمد بن إبراهيم الدَّوْرَقي، ومحمدِ بنِ عثمان [بن أبي] شيبة في «تاريخه»، وقال: حدَّثنا عنه أبو الحسن ابنُ رزقويه، وأبو نصر أحمدُ بنُ محمد بن حَسْنُون النَّرسي، وأبو الحسين بنُ بشران، وعليُّ بنُ أحمد بن عمر المقرئ، وأبو علي بنُ شاذان، وغيرهم. انتهى.

وفي قول المصنِّف: لا أعرفهما، نظرٌ، أما عبد الله بنُ المنهال، فمسلَّمٌ أنه لا يعرفه، وأما سليمان بن قَسِيم[٥] فغيرُ مجهول عند المصنِّف فقال في «الكاشف»: سليمان

---

(١) مترجم في «استدراك» ابن نقطة: باب النرسي، وتقدَّم مع ابنه في (حسنون) ١/ ٦٣١.

(٢) مترجم في «سير أعلام النبلاء» ٢٢/ ٣٠٧.

(٣) أورد المؤلف الحديث بإسناده هذا في «سير أعلام النبلاء» ٢٢/ ١٧٢.

(٤) مترجم في «تاريخ بغداد» ٢/ ١٤٧، و«أنساب» السمعاني ١/ ١٦٢ (الأدمي).

(٥) وهو من رجال التهذيب.

ابن يُسَيْر، ويقال: أسَيْر، ويقال: قَسِيم[١] أبو الصَّبَّاح النَّخَعي، عن مولاه إبراهيم، وهمام بن الحارث، وعنه شعبة، وعُبيد الله بن موسى. انتهى، وروى عنه أيضاً الثوري، وجرير، وعبدُ الرحمن بن هانئ النَّخَعي، وأخرج له ابنُ ماجه.

وذكره البخاريُّ في «تاريخه»[٢]، وقال: ليس بالقوي عندهم، قال يحيى القَطّان: سألتُ سفيانَ عن قول إبراهيم: يصلِّي ويديه في ثيابه، ثم قال: حدَّثني [به] أبو الصَّبَّاح. قلتُ: من أبو الصَّبَّاح؟ قال: سليمان ابن قَسِيم، قال يحيى: إنما هو ابن يُسَيْر، إمام النَّخَعي. انتهى قولُ البخاري.

ورواه عليُّ بنُ المديني، سمعتُ يحيى بن سعيد، يقولُ: سألتُ سفيان الثوري عن قول إبراهيم: يُصلِّي ويداه في ثيابه، فمَطَلَني أياماً، ثم قال: حدَّثني أبو الصَّبَّاح، قلت: ومن أبو الصَّبَّاح، قال: سليمان بن قَسِيم، قال يحيى: وإنما هو سليمان بن يُسير. علَّقه ابنُ مَنْده في «الكنى» عن ابن المَدِيني.

وفي كتاب «العلل»[٣] عن الإمام أحمد رواية ابنه عبد الله عنه، ومن زيادات عبد الله قولُه في الكتاب: حدَّثني ابنُ خَلّاد، [قال]: سمعتُ يحيى يقول: سمعتُ سفيان يقولُ: حدَّثني من رأى إبراهيم يرفعُ يديه تحت الكساءِ في الصلاة، فجعلتُ أسألُه عن اسم الرجل، فيمطلني [به]، ثم قال [لي] يوماً حين أضْجَرْتُه: حدَّثني أبو الصّبّاح سليمان بن قَسِيم، قال يحيى: فأخطأ في اسمه، يُريد: سليمان بن يُسَير، وإنما مَطَلَني به لأنه قد علم أني لا أرضاه. انتهى.

وقد جاء الحديثُ من طريقٍ أُخرى غير التي رواها المصنِّف، فقال عبدُ المؤمن بنُ خلف: حدَّثنا عليُّ بنُ آدم بن عامر بن[٤]، حدَّثني أخي محمدُ بنُ آدم، حدَّثني إبراهيمُ بنُ إسماعيل، حدَّثنا جعفرُ بنُ محمد، أخبرنا إبراهيم بنُ البراء، عن أبيه، عن أنس رضي الله عنه قال: قال رسول الله ﷺ: «هبط عليَّ جبريلُ ليلَة الجمعة، فقال: يا محمد إنَّ الله يُقرئكَ السلام، ويقول لك: ادعُني بدعاء أبيكَ آدم، فإنه لما زار البيتَ، طاف به أسبوعاً، ثم قام بين الركن والمقام، ثم قال: اللهم إنك تعلمُ سِرِّي وعلانيتي، فاقبلْ مَعْذِرتي، وتعلمُ ما في نفسي، فاغفر ذُنُوبي، وتعلمُ حاجتي، فأعطني سُؤلي، اللهم ارزُقني يقيناً تُباشِرُ به قلبي، وإيماناً صادقاً حتى أعلم أنه لن يُصيبني إلّا ما كُتِبَ لي وعليّ، فأوحى اللهُ: يا آدمُ، أما إنك دعوتَني بدعواتٍ أوجبتُ لك الجنة، ولا يدعوني بها أحدٌ من ولدك إلّا استجبتُ دعوته، وفرجتُ عنه غَمّه»، إبراهيم بن البَرَاء ابن النضر بن أنس بن مالك أحاديثُه باطلة.

قال: والحسينُ بنُ عبد الله بن أحمد النَّرْسي، سمع وأسمع ابنَه أبا نصر أحمدَ بن الحسين من أبي الوقت السِّجْزِي، وعُمُر أبو نصر، روى عنه تقيُّ الدين ابنُ الواسطي.

قلت: وروى عنه أيضاً أبو عبد الله محمدُ بنُ عبد الله ابن عمر بن أبي القاسم المقرئ، تُوفي أبو نصر في شهر رجب سنة ثمان وعشرين وست مئة ببغداد[٥].

وأخوه أبو القاسم إسماعيلُ بنُ الحسين بن عبد الله

---

(١) قوله: «ويقال: أسير، ويقال: قسيم»، لم يرد في مطبوع «الكاشف» ١/ ٣٢١.

(٢) ٤/ ٤٢.

(٣) ٣/ ٢٢٣ (طبعة المكتب الإسلامي)، وما يرد بين حاصرتين مستدرك منه.

(٤) لم أتبين الاسم الذي بعد لفظ «بن».

(٥) مترجم في «سير أعلام النبلاء» ٢٢/ ٣٠٧.

ابن أحمد بن هبة الله بن محمد بن أحمد بن محمد بن أحمد ابن حَسْنُون ابنُ النَّرسي، سمع جدَّه أبا محمد عبد الله، تُوفي في شهر ربيع الأول سنة أربع وعشرين وست مئة ببغداد.

قال: وأبو البركات عبدُ الباقي[١] بنُ أحمد بن هبة الله، ابنُ النَّرسي،، مات قبل أبي الفضل الأُرموي.

قلت: كذا وجدتُه بخط المصنِّف، وقد وهم في اسم جدّه، فسمّاه هبةَ الله، وإنما هو عبدُ الباقي بنُ أحمد بن إبراهيم بن علي النَّرْسي، كذا نسبه ابنُ نقطة، وأبو العلاء الفَرَضي، وزاد بعد علي، فقال: ابن أبي سعد. انتهى. حدَّث أبو البركات المذكور عن عبد الباقي بن محمد بن غالب العَطَّار، وعنه ابنُه محمود، وحافدُه أبو منصور محمدُ ابنُ أبي المُظَفَّر أحمدَ بنِ عبد الباقي، تُوفي بواسط في عاشر شعبان سنة خمس وأربعين وخمس مئة، وتُوفي الأرموي في رجب سنة سبع وأربعين.

وابنُه محمود[٢]، حدَّث عن أبيه، وسماعُه صحيح، تُوفي في ثامن عشر من جمادى الأولى سنة ست وست مئة. قاله ابنُ نقطة.

قال: وابنُه أبو الفتح محمدُ[٣] بنُ عبد الباقي ابن النَّرْسي الضرير، أخبرنا ابنُ الفَرّاء وابنُ بدران، قالا: أخبرنا ابنُ قُدامة، أخبرنا أبو الفتح ابنُ النَّرْسي، أخبرنا أبو علي بنُ شاذان، أخبرنا جعفرُ بنُ محمد الواسطي، حدَّثنا الكُديمي، حدَّثنا عونُ بن عُمارة، حدَّثنا عبدُ الله بنُ المثنى، عن أبيه، عن جَدِّه، عن أنس، عن أبي قَتَادة رضي الله عنهما، قال: قال رسول الله ﷺ: «الآيات بعد المئتين» وهذا حديث ضعيفٌ، أخرجه ابن ماجه[٤]، عن الخَلَّال، عن عون، فوقع لنا بدلاً عالياً، وعونٌ ضَعَّفَه أبو حاتم[٥].

قلت: وفيه محمدُ بنُ يونس الكُديمي الحافظ، أحدُ المتروكين، لكن تابعه الحسنُ بنُ علي الخَلَّال المذكور أحدُ الحُفّاظ الأثبات، فالآفةُ حينئذٍ من عون. والله أعلم.

قال: وأبو منصور محمدُ[٦] بنُ أحمد بن أبي البركات عبد الباقي بن أحمد، عن إسماعيل ابنِ السمرقندي وغيره، روى عنه ابنُ خليل في «معجمه».

قلت: وسمع جدَّه عبدَ الباقي بنَ أحمد بن إبراهيم ابن علي بن أبي سعد النَّرْسي كما تقدَّم، تُوفي أبو منصور في ذي القعدة سنة ثلاث وتسعين وخمس مئة ببغداد، وله تسع وستون سنة.

وأبو الحسن محمدُ[٧] بنُ محمد بن أبي حرب بن عبد الصمد الكاتبُ البغدادي ابنُ النَّرْسي، سمع أبا الفتح محمدَ بنَ البَطِّي، وطبقته، وله نظم ونثر، مولدُه سنة أربع وأربعين وخمس مئة، وتُوفي سنة ست وعشرين وست مئة.

* قال: و[التَّرَّسي: نسبة إلى] تَرَّسَة: قرية بالأندلس.

قلت: هي بفتح المثناة فوق، والراء المشددة، والسين المهملة، تليها هاء.

قال: منها: ابن القَطَّاع التَّرَّسِي.

قلت: سمّى أباه ابنُ نقطة، ولم يسمه، قال: ابن إدريس[٨] التَّرَّسي، قال أبو طاهر السِّلَفي: يُعرف بابن

---

(١) مترجم في «استدراك» ابن نقطة.

(٢) مترجم في «تكملة» المنذري ٢/ برقم (١١٠٥).

(٣) مترجم في «استدراك» ابن نقطة.

(٤) برقم (٤٠٥٧) في الفتن: باب الآيات.

(٥) كما في «الجرح والتعديل» ٦/ ٣٨٨.

(٦) مترجم في «تكملة» المنذري ١/ برقم (٤٠٩).

(٧) مترجم في «استدراك» ابن نقطة، و«تكملة» المنذري ٣/ برقم (٢٤٤٦).

(٨) مثله في «معجم البلدان» مادة (تَرَّسَة)، والذي في نسخة المتحف البريطاني من «الاستدراك»: أبو إدريس.

القَطَّاع، من تَرَّسة: قرية من قرى آليش[1]، قال لي ذلك يوسفُ بنُ عبد الله بن أحمد الآليشي اللَّخْمي، نقلتُه من خط السِّلَفي رحمه الله. انتهى قولُ ابنِ نقطة.

* و[التُّرْسي] بضم المثناة فوق، وسكون الراء: أبو القاسم أسفهسلار بن أحمد التُّرْسي، كتب عنه سعيدُ بنُ محمد بن الحسن الإدريسي المَرُّوذي بغَزْنة، وروى عنه بالشام، قاله الحافظ أبو طاهر السِّلَفي، فيما نقلتُه من خط محمدِ بن الزكي المُنْذري، قال: نقلتُ من خط الحافظ أبي الحسن المَقْدسي من تعاليقه بالإسكندرية رحمه الله، قال: نقلتُ من خط شيخنا السِّلَفي، فذكره. انتهى.

* قال: و[البَرْسِي] بموحدة.

قلت: مفتوحة، والراء ساكنة.

قال: حسن البَرْسي، شابٌّ سمع معي من العماد بن سعد.

قلت: والتقيُّ محمدُ بنُ محمد بن أحمد بن مبارك ابن البَرْسي، سمع من محمود بن بشر ببعلبك، ولا أعلمه حدَّث والله أعلم.

* قال: و[البِرْسي] بالكسر: محمدُ بنُ يعقوب البِرْسي الجَيْلي الخطيب.

قلت: وكذلك ذكره أبو العلاء الفَرَضي، فلم يُعَرِّفاه بشيخٍ له، ولا راوٍ عنه.

قال: وبِرْس: قريةٌ بجيلان.

قلت: هي من أعمال دارمرز من نواحي أردبيل بالقُرب من جِيلان، كذا قاله الفَرَضي.

و[البُرْسِي] بالضم [نسبة إلى] بُرْس: قرية بنواحي بعقوبا شرقي بغداد، ما علمتُ منها أحداً[2].

وروى شريكٌ، عن جابر، عن عامر هو الشعبي، في امرأةٍ أرضعت ابنةَ رجل وجاريةً أخرى، أتحلُّ الجاريةُ للرجل. قال: هي أحَلُّ من ماء بُرْس. قيل: بُرْس: أجمةٌ معروفةٌ عذبةُ الماء، وقيل: هو جبلٌ شامخ كثير النمور والأروى بإزاء بلاد بني سُليم، وقيل فيه: بِرس، بكسر أوله.

* و[التِّرْبِنْتي] بمثناة فوق مكسورة، وسكون الراء، تليها موحدة مكسورة، ثم نون ساكنة، ثم مثناة فوق مكسورة، تليها ياء النسب: أبو سعيد خَلْفُون التِّرْبِنْتي، أحدُ العُبَّاد بالمِنَسْتِير، حكى عنه أبو محمد عبدُ الله بنُ يوسف الجَني[3] أنه كان كثيراً ما يقول: من يعمل أياماً بعُدد ينعم أبد الأبد، من خلا بربِّه لم يعدم النور في قلبه، ومن خلا بغيره لم يعدم الزيادة في ذنبه، تُوفي أبو سعيد في المحرم سنة أربع وخمسين وثلاث مئة، ودُفن على سيف البحر بالمِنَسْتَير، رحمه الله تعالى.

* قال: نِزَار، جماعة.

قلت: هو بكسر أوله، وفتح الزاي المخففة، تليها ألف، ثم راء.

* قال: و[بَرَاز] أشعثُ بنُ بَرَاز، فرد[4].

---

(١) تُقرأ في الأصل وفي «الاستدراك»: أَلْش، وأَلْش وآليش كلاهما مدينة في الأندلس، ذكرهما ياقوت في «معجم البلدان»، وقد أثبتُّ ما ذكره ياقوت في مادة (تَرَّسة).

(٢) في «معجم البلدان»: بُرْس بالضم، موضع بأرض بابل به آثار لبخت نصر وتلٌّ مفرطُ العلو يسمى صرح البُرْس، وإليه ينسب عبد الله بن الحسن البُرْسي، كان من أجلَّة الكتّاب وعظمائهم، وَلي ديوان بادوريا في أيام المعتضد وغيره، وعاش إلى صدر أيام المقتدر، ولا أدري هل أدرك غيره من الخلفاء أم لا.

(٣) تقدم تقييده في حرف الجيم ٢/ ٢٢٥ بفتح الجيم، وكسر النون المشددة، تليها ياء النسب.

(٤) مترجم في «التاريخ الكبير» ١/ ٤٢٨، و«مؤتلف» الدارقطني ١/ ٢٠٦، و«الإكمال» ١/ ٢٥٩.

قلت: هو الهُجَيمي، حدَّث عن الحسن، وثابت، منكرُ الحديث، قاله البُخاري[١].

وبَرَاز: بفتح الموحدة والراء، تليها الألف، ثم زاي.

وقولُ المصنِّف: فردٌ، ليس كذلك، فقال الدارقطني[٢]: وفي مُلوك الفُرس: شَهْربَرَاز، مشهور فيهم. انتهى.

* قال: والبزَّاز والبزَّار، مضيا.

قلت: في حرف الموحدة[٣]، وهما بموحدة وزاي مفتوحتين، الثانية مشددة، وآخر الأول زاي، وآخر الثاني راء.

* البِزَارِي: بكسر أوله، وفتح الزاي، تليها ألف، ثم راء مكسورة معروف.

* و[البُزَاري: نسبة إلى] بُزَار: بضم الموحدة، وفتح الزاي، تليها الألف، ثم راء، قرية من قرى نيسابور[٤]، منها: إبراهيم بن محمد بن أحمد[٥] البُزَاري، عن الحسن ابن سفيان، وعنه أبو عبد الرحمن السُّلَمي في «أربعي الصوفية».

* نَزّال بنُ سَبْرة الهلالي[٦]، قيل: له صحبة، حدَّث عن أبي بكر، وابنِ مسعود.

والنَزَّالُ بنُ عمران، عن أبي عثمان النَّهْدي.

وهما بفتح النون، والزاي المشددة، تليها ألف، ثم لام. وغيرهما.

* و[بَذَّال] بموحدة، وذال معجمة بدل الزاي: أبو الفضل محمدُ بنُ يحيى[٧] بن محمد بن بَذَّال المعروف بابن نَفِيس، عن المُبارك بنِ عبد الجَبّار الصَّيْرفي، وغيره، وعنه عبدُ الوهّاب بنُ سُكينة.

وأقاربُه بنو بَذَّال، جماعة[٨].

* قال: النَّسَّاج، جماعة[٩].

قلت: هو بفتح أوله، والسين المهملة المشددة، وبعد الألف جيم.

* قال: و[الشَّيَّاح] إلى جَمْع الشِّيْح.

قلت: بكسر المعجمة، تليها مثناة تحت ساكنة، ثم حاء مهملة، وهو النَّبْت المعروف.

قال: محمدُ بنُ عبد الحق بن الشَّيّاح.

وأخوه عبدُ العزيز، سمع منهما ابني أبو هريرة.

قلت: حدَّثنا أبو هريرة عنهما في «الأربعين» التي خرَّجها له والدُه المُصنِّف، وهما ولدا عبد الحق بن شعبان بن الشَّيَّاح الأنصاري.

* قال: النَّسَائي، جماعة.

---

(١) في «التاريخ الصغير» ٢/ ١٧٥.

(٢) في «المؤتلف» ٤/ ٢٢٣٥.

(٣) ١/ ٢٤٦، ٢٤٩.

(٤) هذه القرية اسمها: أبزار، قال السمعاني: والعامة تقول لها: بُزار، ونقله عنه ياقوت وابنُ الأثير، وتقدم ذكرها في حرف الألف ١/ ٧٥.

(٥) كذا في الأصل، ومثله في «معجم البلدان» مادة (أبزار)، والذي في «الأنساب» ١/ ١٢٠ (الأبزاري) و٢/ ١٨٥ (البُزاري)، و٢/ ١٨٥ (البُزاري)، و«معجم البلدان» مادة (بزار)، و«اللباب» ١/ ١٤٦ نسبة (البزاري)، و«استدراك» ابن نقطة: باب الأبزاري إبراهيم بن أحمد بن محمد.

(٦) من رجال التهذيب.

(٧) كذا ذكر المؤلف كنيته واسمه واسم أبيه نقلاً عن ابن نقطة في «الاستدراك»، والراجح أن ذلك وهم منهما، والصواب أنه أبو العباس أحمد بن علي بن يحيى... ويؤكد ذلك أن ابن نقطة بعد أن ذكره ـ كما هو وارد هنا ـ ذكر أخويه، فقال: وأخوه المبارك بن علي بن يحيى... ثم قال: وأبو منصور يحيى ابن أبي المعالي علي بن يحيى.

(٨) ذكرت في التعليق السابق أخوي المترجم المذكور، وانظر أيضاً «الإكمال» ١/ ٢٢٤.

(٩) انظر «أنساب» السمعاني ١٢/ ٧٤، ٧٥.

قلت: هو بفتح النون، والسين المهملة، وبعد الألف همزة مكسورة، تليها ياء النسب، وقيَّدها بعضُهم بالمد، وسياقُ كلامِ ابنِ الجوزي في «المحتسب» يدلُّ عليه، وهو الأوجه، واشتهر القصر، وهو نسبة إلى نَسَا: بلدة من بلاد خُراسان بسفح الجبل على الثغر مما يلي خُوارزم.

ومن الجماعة الإمامُ أبو عبد الرحمن أحمدُ بنُ شُعيب ابن علي بن بحر بن سنان الحافظ[1]، صاحب كتاب «السُّنَن» وغيره، وتقدَّم.

وأبو أحمد حُمَيْدُ ابنُ زَنْجَويه[2]، صاحبُ كتاب «الترغيب والترهيب»، وكتاب «آداب النبي ﷺ».

وأما أبو زُرعة عقبةُ بنُ يزيد بن سعيد بن قَتَادة النَّسَائي المصري[3]، تُوفي سنة أربع وتسعين ومئتين، فذكر بعضُهم أنه منسوبٌ إلى بني نُسَيّ: بطن من الصَّدِف[4].

* قال: و[النَّشَائي: نسبة] إلى عمل النَّشَا.

قلت: بالشين المعجمة، وفيه المد أيضاً، وأشار إليه المصنِّفُ في حرف السين المهملة، وهو فارسيٌّ معرب، أصله نَشَاسْتَج، ويقال: نَشَاسْتَه، سُمِّي بذلك لأنَّه تخم رائحته في عمله، وفي قول الجوهري في «صحاحه»: حذف شطره تخفيفاً، ما يدلُّ على القصر.

قال: محمدُ بنُ حرب النَّشَائي، من الشيوخ النُّبَل.

قلت: روى عنه البخاري، ومسلم، وأبو داود، تُوفي سنة خمس وخمسين ومئتين، وتقدَّم ذكره[5].

قال: وأبو منصور عبدُ الواحد بن النَّشَائي الأصبهاني[6]، عن أبي مَعْشَر الطبري، وعنه المُؤَيَّدُ ابنُ الإخوة.

قلت: هو عبدُ الواحد بن منصور بن عبد الواحد النَّشائي الشرابي الأصبهاني، كان سماعُ ابن الإخوة منه في السنة التي مات فيها عبد الواحد، وهي سنة تسع وعشرين وخمس مئة.

وابنُه أبو أحمد عبدُ اللطيف بن عبد الواحد النَّشَائي الأصبهاني[7]، سمع من أبي بكر محمد بن أبي القاسم الصالحاني، أجاز لكل من أدرك حياته، وتُوفي بعد سنة تسع وتسعين وخمس مئة.

قال: وأبو الفتح محمدُ بنُ أبي بكر بن ريحان النَّشَائي الدَّلّال[8]، عن شيخِ الإسلام الأنصاري.

قلت: وأبو حفص عمرُ بنُ محمد بن علي الرّفّاء النَّشَائي[9]، الفقيهُ الشافعي، أخذ عن أبي بكر السمعاني، وروى عنه وعن غيره، وعنه أبو سعد السمعاني.

وأبو العباس أحمدُ بنُ عمر بن أحمد بن أحمد بن مهدي المصري النَّشَائي، الفقيه الشافعي[10]، صاحبُ «المنتقى» في الفقه، وله «جامع المختصرات» و«شرحه»، و«مختصر أغاليط الوسيط»، و«النكت على التنبيه»، سمع من الحافظ أبي محمد الدمياطي، وغيره، وتفقَّه على والدِه، تُوفي في العاشر من صفر سنة سبع وخمسين وسبع مئة بمصر، ونسبتُه إلى نَشَا: إحدى بلاد الغربية من أعمال مصر.

---

(١) مترجم في «سير أعلام النبلاء» ١٤/ ١٢٥، وتقدَّم في رسم (النَّسَائي) ١٠، ١١.

(٢) مترجم في «سير أعلام النبلاء» ١٢/ ١٩.

(٣) مترجم في «أنساب السمعاني» ١٢/ ٧٩.

(٤) وانظر أيضاً «الأنساب» ١٢/ ٧٥-٨٠.

(٥) في رسم (خربان) ١/ ٦٨٨، و(النشائي) ص١١.

(٦) مترجم في «استدراك» ابن نقطة: باب النَّشَائي.

(٧) ذكره ابن حجر في «التبصير» ٤/ ١٤٣٨ نقلاً عن أبي العلاء.

(٨) مترجم في «أنساب» السمعاني ١٢/ ٨٥.

(٩) مترجم في «أنساب» السمعاني ١٢/ ٨٥.

(١٠) مترجم في «الدرر الكامنة» ١/ ٢٦٥، و«طبقات» الإسنوي ٢/ ٥١٠، و«شذرات الذهب» ٦/ ١٨٢.

وأبوه العزُّ أبو حفص عمرُ النَّشائي[١]، كان إماماً في الفقه والنحو والحساب، تفقَّه به جماعة كثيرون، منهم ولده المذكور، له «نكت على الوسيط»، ركب البحر من عيذاب للحج في سنة ست عشرة وسبع مئة، فتُوفي بمكة في أواخر ذي القعدة من السنة، وكان زاهداً متصوفاً، رحمه الله.

* قال: و[النُّشَابي: نسبة] إلى عمل النُّشّاب.

قلت: بضم النون، والشين المعجمة المشددة، تليها ألف، ثم موحدة، وهي السهام.

قال: أحمدُ بنُ أبي القاسم بن أحمد النُّشَابي[٢]، عن عبد الرزاق بن سلهب[٣] بأصبهان، وعنه ابنُ عساكر.

قلت: وعليُّ بنُ محمد بن شبل بن بدر بن عاصم النُّشَّابي الشافعي أبو الحسن، سمع فخر القضاة ابنَ الحباب، وحدَّث بمصر، فسمع منه بها الحافظ أبو محمد ابنُ البِرْزالي في سنة خمس وثمانين وست مئة.

* و[البُشَاني: نسبة إلى] بُشَان: بضم الموحدة، وفتح الشين المعجمة مخففة، وبعد الألف نون، قرية من قرى مرو، منها: إسحاقُ بنُ إبراهيم بن جرير البُشَاني[٤]، كان شيخاً صالحاً، تُوفي قبل الثمانين والمئتين، قاله ابنُ السمعاني.

قال: وقد مرَّ غالب هذا.

قلت: في حرف السين المهملة، ومعه ما يلتبس به.

* قال: النَّسَوي، مفهوم، وهو نسبة إلى نَسَا أيضاً[٥].

(١) مترجم في «الدرر الكامنة» ٤/ ١٧٦، و«شذرات الذهب» ٦/ ٤٤، وتصحفت نسبته فيها إلى النسائي، بالسين المهملة، ووردت على الصواب في «طبقات» الإسنوي ٢/ ٥٠٩.

(٢) مترجم في «استدراك» ابن نقطة: باب النَّشَائي...، وروى عنه ابن عساكر في «معجمه» ورقة ١٣.

(٣) في «استدراك» ابن نقطة، و«التبصير» ٤/ ١٤٣٩: سهلب.

(٤) مترجم في «أنساب» السمعاني ٢/ ٢٢٣، و«معجم البلدان».

(٥) انظر «الإكمال» ٧/ ٣٧٦، و«الأنساب» ١٢/ ٨٢، ٨٣.

قلت: هو بسين مهملة، وهذا هو الأجود في النسبة إلى نَسَا، فيما ذكره ابنُ الجوزي.

* قال: و[النَّشَوِي] بمعجمة: عليُّ بنُ الحسن الفقيه النَّشَوي المجاور[٦]، حدَّث عن محمدِ بن علي الصائغ.

والمُفَرِّجُ بنُ أبي عبد الله النَّشَوي[٧]، أخذ عنه السِّلَفي بثغر نَشَوى عن أبيه، وكانَ أبوه حافظاً مفتياً، يروي عن أبي العباس النبهاني النَّشَوي، ونظرائه.

قال الأمير أبو نصر[٨]: نَشَوى: بليدة من أعمال أرّان، ويقال لها: نَخْجَوان، ومنها: هارونُ بنُ حَيّان، عن عبد الرحمن بن عبد الله الدَّشْتكي.

وأبو حاتم عبدُ الرحمن بنُ علي الرَّوَّاس النَّشَوي، عن مَجِيد بنِ محمد بن مَجِيد، وعنه خُذَاداذ[٩] بن عاصم النَّشَوي خازن الكتب بجَنْزَة. قال ابنُ ماكولا: سمعتُ من خُذَاداذ بجَنْزَة.

قلت: نقل المصنِّفُ كلام الأمير ملخصاً.

وأبو سعيد سَلْمُ بنُ بندار بن الحسين النَّشَوي الأرمني[١٠]، حدَّث عنه أبو الحسن بن رِزْقويه.

وأبو النجم بدرُ بنُ عبد الله النَّشَوي الصُّوفي، صحب سعداً الزَّنجاني، وطبقتَه، وسمع من أبي نصر محمدِ بنِ محمد الزَّيْنَبي، وأضرابه، حدَّث عنه أبو طاهر السِّلَفي، وغيره[١١].

(٦) مترجم في «استدراك» ابن نقطة.

(٧) مترجم في «معجم البلدان» رسم (نشوَى).

(٨) في «الإكمال» ٧/ ٣٧٦، ٣٧٧.

(٩) تحرف في «معجم البلدان» ٥/ ٢٨٧ إلى حداد.

(١٠) مترجم في «أنساب» السمعاني ١٢/ ٨٧، و«تاريخ بغداد» ٩/ ١٤٩.

(١١) وانظر أيضاً «التبصير» ٤/ ١٤٤٠.

واستدرك ابنُ حجر:

* النِّشْوي: بالكسر وسكون المعجمة. فانظره.

* قال: والفَسَوي.

قلت: بفاء ومهملة مفتوحتين.

قال: يعقوبُ بنُ سفيان الحافظ[١]، وطائفة.

قلت: يعقوبُ هو ابنُ سفيان بن جُوان، صاحبُ «التاريخ الكبير»، و«المشيخة»، حدَّث عن مكي بن إبراهيم، وعُبيد الله بن موسى، وطبقتهما، وعنه الترمذي، والنَّسائي، وابنُ خُزَيمة، وآخرون، منهم: الفَسَوي الصغير[٢] أبو يوسف يعقوبُ بنُ سفيان بن زياد، تُوفي الكبير سنة سبع وسبعين ومئتين.

قال: وفَسَا: من بلاد فارس.

* والشَّبَّوِي، مرَّ في الشين.

قلت: هو بشين معجمة مفتوحة، ثم موحدة مشددة مضمومة كالواو، تليها ياء النسب، وتقدَّم تقييدُه.

قال: نَسَا: مدينةٌ بآخر خراسان بسفح الجبل مما يلي خوارزم، ويُقال: بها اثنا عشر ألف عين ماء تخرجُ من الجبل.

ونَسَا: بُليدة بكرمان، وبُليدة بهَمَذَان.

قلت: ذكر ياقوتُ أنَّ نَسَا خمسةُ مواضع[٣]:

منها: الثلاثُ المذكورات.

ومنها: مدينة بفارس.

ومنها: أبرق النَّسَا، في بلاد فَزَارة.

* قال: نَسَب خاتونُ بنتُ الملك الجواد، روت عن إبراهيم بن خليل.

قلت: هي بفتح النون، والسين المهملة معاً، وسكون الموحدة.

* قال: و[نَشَب] بمعجمة: عليُّ بنُ عثمان بن نَشَب الدمياطي[٤]، سمع عبدَ الله بنَ عبد الوهّاب بن بُرْد الثقفي، وطائفة.

* وبُشْت.

قلت: بموحدة مضمومة، ثم شين معجمة ساكنة، ثم مثناة فوق.

قال: لقبُ عبدِ الواحد بنِ أحمد الأصبهاني الحَلَاوي[٥]، حدَّث عن ابن المُقْرئ، مات سنة خمس وعشرين وأربع مئة.

وبمهملة: بُسْت: مدينةُ أبي حاتم ابن حِبّان.

قلت: هي بضم الموحدة، وسكون المهملة، تليها مثناة فوق.

* النَّسَفي: بفتح النون، والسين المهملة معاً، وكسر الفاء: خلقٌ من نَسَف، وهي تعريبُ نَخْشَب، بلدةٌ نزهةٌ وراء النهر على عشرين فرسخاً من بخارا، منهم:

أبو العباس جعفرُ بنُ محمد بن المُعْتَزّ بن محمد بن المُسْتَغْفِر المستغفري النَّسَفي الحافظ[٦]، صاحبُ «تاريخ نَسَف» وغيره، حدَّث عن زاهرِ بنِ أحمد السرخسي، والخليلِ بن أحمد السِّجْزِي، وخلق، وعنه أبو محمد الحسنُ ابنُ أحمد السمرقندي الحافظ، وآخرون[٧].

* و[النَّشَفي] بشين معجمة: أبو إسحاق إبراهيمُ ابنُ محمد بن أبي الرضا سعيد بن إسماعيل بن عبد الباقي ابن أحمد بن النَّشَف النَّشَفي الواسطي[٨]، من أهل واسط القَصَب، سمع من أبي حفص عُمر بن محمد

---

(١) من رجال التهذيب.

(٢) مترجم في «أنساب» السمعاني ٩/ ٣٠٦.

(٣) ذكرها ياقوت في «معجم البلدان»، لكنه لم يذكر في «المشترك» ص٤١٨ إلّا أربعة مواضع.

(٤) مترجم في «استدراك» ابن نقطة: باب نَشَب وبُشْت.

(٥) مترجم في «استدراك» ابن نقطة: باب نَشَب وبُشْت.

(٦) مترجم في «سير أعلام النبلاء» ١٧/ ٥٦٤.

(٧) وانظر «الأنساب» ١٢/ ٨١، ٨٢.

(٨) ذكره وابنَ أخيه الآتي ذكره ابنُ حجر في «التبصير» ٤/ ١٤٣٩.

السُّهْرَوَرْدي، وضوءِ الصَّبَاح بنتِ المبارك بن كامل الـخَفَّاف، وآخرين.

وابنُ أخيه أبو نصر محمدُ بنُ سعيد بن محمد بن سعيد النَّسَفي الواسطي، سمع مع عمه ببغداد من جماعة، منهم أبو القاسم موسى بنُ سعيد بن هبة الله بن الصَّيْقَل العَبَّاسي.

* قال: نُسَيْب.

قلت: بضم أوله، وفتح السين المهملة، تليها مثناة تحت ساكنة، ثم موحدة.

قال: عاصمُ بنُ نُسَيب[1]، شيخٌ لشُعبة.

قلت: وعَبَّادُ بنُ نُسَيب أبو الوضيء السَّحْتَني[2]، عن علي، وأبي برزة، رضي الله عنهما، وعنه جميلُ بنُ مُرَّة.

وأبو العَجْفَاء السُّلَمي[3]، اسمه: هَرِمُ بنُ نُسَيب، عن عمر، وعنه ابنُ سِيرين، نسبه ابنُ المَدِيني، وكذلك نسب الذي قبله.

وعبدُ الله بن نُسَيب السُّلَمي[4]، حدَّث عن مسلمِ بنِ عبد الله بن سَبْرة، وعنه يحيى بنُ سعيد القَطّان، وغيره.

* قال: و[نَسِيب] بالفتح: الشريفُ النَّسِيبُ أبو القاسم، سمعنا «فوائده العشرين».

قلت: اسمه عليُّ بنُ إبراهيم بن العباس الـحُسَيني[5]، و«الفوائد» تخريج أبي بكر الخطيب، وقع لنا منها عالياً السادس والسابع والثامن.

(١) مترجم في «استدراك» ابن نقطة، وفي «تاريخ» البخاري ٦/ ٤٨٧ لكن سقط منه لفظ «بن» قبل نُسَيب.

(٢) من رجال التهذيب، وتقدَّم في رسم (السَّحْتَني) ص٣٢، ٣٣، وسيرد هنا ص٨٣٠.

(٣) من رجال التهذيب.

(٤) مترجم في «تاريخ» البخاري ٥/ ٢١٥، و«الإكمال» ٧/ ١٧٣.

(٥) مترجم في «استدراك» ابن نقطة.

* قال: نُسَيبة.

قلت: بضم النون، وفتح السين المهملة، وسكون المثناة تحت، وفتح الموحدة، تليها هاء.

قال: أم عَطِيَّة.

قلت: الأنصارية الصحابية، مشهورة، وقيل في اسمها كالتي بعدها.

* قال: و[نَسِيبة] بالفتح.

قلت: مع كسر السين المهملة.

قال: أُمَّ عُمارة نَسِيبةُ بنتُ كعب الأنصارية، لها أيضاً صحبة.

وفي الصحابيات نَسِيبة بلا ضبط: جماعة.

قلت: في نفي الضبط نظرٌ، فإنَّ ابنَ الجوزي فَرَّق في «التلقيح»[6] بين المضموم منهن، والمفتوح:

فقال في المفتوح: مَن اسمُها نَسِيبة:

نَسِيبةُ بنتُ ثابت بن عصيمة.

نَسيبةُ بنتُ سماك بن النعمان.

نَسِيبةُ بنتُ كعب أُمُّ عمارة الأنصارية، كذلك ذكرها الأكثرون، منهم ابنُ ماكولا بكسر السين، وذكرها ابنُ إسحاق في «المغازي» فقال: لَسِيبة[7]، وكذلك ذكرها الطبراني في باب اللام[8]، فقال: لَسِيبة.

وقال أيضاً في المضموم: من اسمها نُسَيْبَة:

نُسَيْبَة بنتُ رافع بن الـمُعَلَّى.

نُسَيْبَة بنتُ كعب أُمُّ عَطِيَّة الأنصارية.

(٦) ص٣٤٥.

(٧) تحرف في مطبوع «التلقيح» إلى نسبة.

(٨) في «المعجم الكبير» ٢٥/ ٣٠، لكن تحرف اسمها فيه إلى ليسة، بتأخير السين، وتحرفت كذلك في «الإصابة» ٤/ ٣٩٩ (طبعة مولاي عبد الحفيظ)، ووردت على الصواب في «أسد الغابة» ٧/ ٢٥٥.

نُسَيْبَة بنتُ نيار بن الحارث. انتهى.

والمشهورُ منهن: أم عطية، وأُمُّ عمارة، وعليهما اقتصر أبو عبد الله ابنُ مَنْده، ولم يزد عليه حافده أبو زكريا يحيى ابنُ عبد الوهّاب شيئاً، وكذلك لم يستدرك عليه أبو موسى المديني شيئاً، وذكرهما فقط أبو عمر بن عبد البَرّ[1]، وابن ماكولا[2]، وغيرهم.

واقتصر عبدُ الغني بنُ سعيد على أُمِّ عطية، فذكر اسمها بالضم[3].

* قال: ونُبَيْشة الخير الهُذَلي، صحابي، خرَّج له مسلم، وأبو داود، وأهلُ السُّنَن.

قلت: هو بضم النون، وفتح الموحدة، وسكون المثناة تحت، تليها شين معجمة، ثم هاء.

* نَشِيط: بفتح أوله، وكسر الشين المعجمة، وسكون المثناة تحت، تليها مهملة: ابن عبيدة بن نَشِيط، اسمه عبد الله، وغيره.

* و[شِيَيْط] بتقديم الشين المعجمة المكسورة، ثم مثناتين تحت، الأولى مفتوحة، والثانية ساكنة، تليها الطاء المهملة: جرادُ بنُ شِيَيْط[4]، روى عنه فِيْلُ بنُ عَرَادة.

وقال المُفَضَّل الغَلَابي، عن يحيى بن مَعِين: جَرَادُ ابنُ شِيَيْط جرادُ بنُ طارق. انتهى.

وقال عَبَّاسٌ الدُّوري في «التاريخ»: سمعتُ يحيى يقول: يحدثُ الصَّعْقُ بن حَزْن، عن فِيل بن عَرَادة، عن جَرَاد بن شِيَيْط، وبعضُهم يقول: جراد بن طارق، وهو واحد. انتهى.

(١) في «الاستيعاب» ٤/ ٤١٧ (بهامش الإصابة).
(٢) في «الإكمال» ٧/ ٣٣٧، ٣٣٨.
(٣) في «المؤتلف والمختلف» ص١٢٤.
(٤) مترجم في «مؤتلف» الدارقطني ٤/ ٢٢٤٩، و«الإكمال» ٧/ ٣٣٩، ووقع في «التاريخ الكبير» ٢/ ٢٤٤ نشيط بدل شيط.

* قال: نَصَّار بنُ حرب[5]، عن ابنِ مَهْدي، وعنه ابنُ زياد النيسابوري.

قلت: هو بفتح النون، والصاد المهملة المشددة، وبعد الألف راء.

* قال: و[نِصَار] بالكسر والتخفيف: نصرُ بن دهمان ابن نِصَار الأشجعي، أحدُ المُعَمَّرين في الجاهلية.

قلت: تبع المصنِّفُ في هذا ابنَ الكلبي، فإنَّه قاله[6] بنون مكسورة، وصاد مهملة مخففة، والأكثرُ أنه بموحدة مكسورة بدل النون، وكذلك قيَّده الدارقطني في كتابه[7] أولاً، ثم أعاده، وجعله بنون مضمومة، وضاد معجمة مخففة[8]، فعدَّه الأميرُ وهماً في «التهذيب»، وقيل فيه: مصاد، بالميم، والصاد المهملة، فيما ذكره أبو حاتِم السجستاني[9]، والمحفوظُ بالموحدة والصاد المهملة، كما قاله الدارقطني أولاً، والأميرُ[10]، وغيرُهما.

ومن ولده: جاريةُ بنُ حُمَيْل بن نُشْبَة بن قُرط بن مُرَّة بن نصر بن دُهْمان بن نِصَار بن سُبيع بن بكر بن أشجع الأشجعي الصحابي[11].

وقولُ المصنِّف عن جدّه: أحدُ المُعَمَّرين، لم يذكر مبلغَ عمره، تبعاً للأمير، وذكره الدارقطني وغيره، وهو أنه عاش تسعين ومئة سنة حتى خَرِف. وحَنَاه [الكِبَرُ]، ثم اعتدل بعد ذلك، وعاد شاباً يافعاً، واسودَّ شعرُه وعقل، فلا يُعرف في العرب أُعجوبةٌ مثلُ هذه.

(٥) مترجم في «مؤتلف» الدارقطني ٤/ ٢٢٦٥، و«الإكمال» ٧/ ٣٤٠.
(٦) في «جمهرة النسب» ٢/ ١٦٥ (طبعة العظم).
(٧) «المؤتلف والمختلف» ٤/ ٢٢٦٦.
(٨) وقيَّده كذلك السمعاني في «الأنساب» (النُّضَاري).
(٩) في «المُعمرون» ص٨٠.
(١٠) في «الإكمال» ٧/ ٣٤٠.
(١١) تقدَّم في رسم (حميل) ١/ ٥٤٠.

وقال فيه بعضُ الشعراء، قيل هو: سلمة بن الخرشب، الأنماري، وقيل: عياض بن مرداس السلمي:

لنَصْرُ بن دُهْمان الهُنَيدة عاشَها
وتسعين حَولاً ثُمَّ قُوِّمَ فانصاتا
وعاد سوادُ الشَّعْرِ[1] بعد بياضِهِ
وعاوَدهُ شَرْخُ الشَّبابِ الذي فاتا
وراجع عَقْلاً بعد عَقْلٍ وقوةً
ولكنَّهُ من بعد ذا كُلِّهِ ماتا[2]

* قال: و[نُضَار] بالضم.

قلت: معجمة مخففة.

قال: نُضَار بنتُ أبي حيان، سَمَّعَها الكثيرَ من أصحاب ابنِ الزبيدي[3].

قلت: الذي سمَّعها أبوها الإمام أبو حيان محمدُ بن يوسف بن حيان النَّفْزي[4] الأندلسي.

وفي حديث عاصم الأحول، قال: رأيتُ قَدَح النبي ﷺ عند أنس بن مالك، وكان قد انصدع، فسلسله بفضة، وهو قَدَحٌ جَيِّد عريضٌ من نُضَار، وذكر بقيته.

النُّضَار: خشبٌ وَرْسِيُّ اللون، وقيل: أحمر، من الأثْل، وقيل: من النَّبْع، وقيل: من الخلاف[5]، يقال: قدحُ نُضَار، وقَدَحٌ نُضَارٌ، يُضَاف، ولا يُضاف.

* قال: و[نِضَار] بالكسر: عبيدُ بنُ نِضَار العدل[6]، كتب عنه أبو المُفَضَّل الشيباني.

قلت: في نسخةٍ بكتاب عبد الغني بن سعيد زيادة هذه الترجمة منها: نِضار، بكسر النون، وضاد معجمة، هو: محمدُ بنُ عُبيد بن نِضَار، حدَّث عنه عليُّ بنُ أحمد. انتهى.

ونِضَارُ بنُ سفيان، عن الضَّحّاك بن قيس قوله، ذكره أبو القاسم الحَضْرمي في كتابه.

* قال: نَصْر، كثير[7].

قلت: هو بفتح أوله، وسكون الصاد المهملة، تليها راء.

* قال: و[نَصَر] بالحركة: إبراهيمُ بنُ نَصَر بن عَنْبَر السمرقندي[8]، عن عليِّ بن خَشْرم.

قلت: وعنه محمدُ بنُ أحمد بن مَتّ الاشْتِيْخَني، وغيره، وهو ضَبِّي من كَبُوذَنْجَكْث من نواحي سمرقند.

وقال إسماعيلُ بنُ محمد بن حاجب الكُشَاني: سمعتُ إبراهيم يقول: أنا إبراهيمُ بن نَصَر، بحركة الصاد. انتهى.

قال: ونَصَر من أجداد الإمام أبي شُجاع البَسْطامي[9] المُتوفَّى سنة خمسين وأربع مئة.

وأبو الفتح محمدُ بنُ محمد بن عبد الله بن محمد بن عبد الله بن نَصَر البَسْطامي ابن عم أبي شجاع.

وأبو شجاع عمر بنُ عبد الله البَلْخي نسيبُه، مات سنة اثنتين وستين وخمس مئة.

قلت: كذا وجدتُ هذه الترجمة بخط المصنِّف، سوى وفاة الأخير، فإنه رمزها بالقلم الهندي، وأخطأ في هذه

---

(١) في بعض المصادر: الرأس.

(٢) الأبيات مع اختلاف في بعض ألفاظها في «المعمرون» لأبي حاتم ص٨٠، و«مؤتلف» الدارقطني ٤/ ٢٢٦٧، و«لسان العرب» (صوت) و(هند) والهنيدة: مئة سنة، وانصات الرجل: استوت قامته بعد انحناء.

(٣) في الأصل: الزبيري، والتصويب من مطبوع «المشتبه» (ص٥٢٨ طبعة ليدن، ص٦٤١ طبعة مصر)، و«التبصير» ٤/ ١٤١٦.

(٤) في الأصل: النفزني، والتصويب من الرسم الآتي ص٧٩٣.

(٥) الخِلاف، وزان كتاب: شجر الصفصاف، الواحدة: خلافة، والنبع: شجر للقِسِيّ وللسهام ينبت في قُلّة الجبل. والأثل: شجر، واحدته أثلة.

(٦) مترجم في «الإكمال» ٧/ ٣٤٠.

(٧) انظر «مؤتلف» الدارقطني ٤/ ٢١٩٧-٢٢٠٩.

(٨) مترجم في «الإكمال» ٧/ ٣٤٠، ٣٤١.

(٩) المترجم في «سير أعلام النبلاء» ٢٠/ ٤٥٢.

الترجمة، فأبو الفتح المذكور هو أخو الإمام أبي شُجاع لا ابنُ عمه.

وأبو شُجاع المذكورُ آخراً: وهمَ المصنِّف في اسم أبيه، سمّاه عبدَ الله، وإنما اسمُه محمد، وأيضاً هو الإمامُ أبو شُجاع المذكور أولَ الترجمة، وكأنه عند المصنِّف اثنان.

هذا وقد ذكر المصنِّف أبا شجاع وأخاه على الصواب، فقال في حرف الموحدة[1]:

والحافظ أبو شجاع عُمر بن محمد البَسْطامي، محدِّثُ بَلْخ، مات سنة اثنتين وستين وخمس مئة.

وأخوه أبو الفتح محمدُ بنُ محمد، روى عن الوَخْشي، كتب عنه ببَلْخ السمعاني. انتهى.

ولفظُ المصنِّف أول الترجمة يُوهم أنَّ المُتَوفَّى سنة خمسين وأربع مئة أبو شجاع أو جَدُّه نَصَر المذكور، وليس وفاةُ واحدٍ منهما في السنة المذكورة، وإنما المُتوفَّى فيها - وقيل: في سنة اثنتين وخمسين وأربع مئة - جدُّ أبي شجاع أبو محمد عبدُ الله بنُ محمد بن عبد الله بن نَصَر، وصحح ابنُ ناصر أنَّ وفاتَه سنة خمسين. والله أعلم.

قال: والقاضي عطاءُ الله بنُ منصور بن نَصَر الإسكندراني[2]، روى عن السِّلَفي إجازة.

قلت: ذكره ابنُ نقطة، وقال: سألتُه عن مولده، فقال: سنة[3] ثلاث وخمسين وخمس مئة، وقال: يُقال لي: نَصْر ونَصَر، إلّا أني رأيتُ عامة الناس يقولونه بالفتح. انتهى.

قال: وقريبُه القاضي جمالُ الدين محمدُ بنُ إبراهيم، أجاز لنا.

* قلت: وبتشديد ثانيه تحت: نَصَّر، معروف.

(١) ١/ ٢٥٧ رسم (البَسْطامي).

(٢) مترجم في «استدراك» ابن نقطة: باب نَصْر ونَصَر.

(٣) في الأصل: فقال: يقال سنة... وأثبتُّ ما في «الاستدراك».

* قال: و[بَصَر] بموحدة: عُصْمُ بنُ بَصَر، من قُضاعة، وأبو جعفر النُّفيلي[4] من ذُرِّيَّته، وقيل: هو نصر كالأول.

قلت: هو عُصْمُ بن بَصَر بن زِمَّان بن حَزِيمة بن نهد بن زيد بن ليث بن سود بن أسلم بن الحاف بن قُضَاعة، والنُّفَيليُّ هو عبدُ الله بنُ محمد بن علي بن نُفَيل ابن زَرَّاع بن عبد الله بن قيس بن عُصْم بن كوز بن هلال بن عُصْم بن بَصَر المذكور.

* و[بَصِر] مثله لكنه بكسر ثانيه: محمدُ بنُ عبد الله ابن محمد [بن بَصِر][5] بن ورقة[6] أبو بكر البُخَاري الأَوْدَني الشافعي، سمع الهيثم بن كُلَيب، وأقرانه، تُوفي ببخارا سنة خمس وثمانين وثلاث مئة.

* قال: و[نَضْر] بمعجمة: النَّضْرُ بنُ شُميل[7]، وخلق، لكن لا يأتي ذلك إلّا باللام.

قلت: في هذا الحصر نظر، فقد أتى بغير اللام جماعةٌ، ذكرهم أبو بكر الخطيب في «التلخيص»، وهم:

نَضْرُ بنُ عبد الرحمن أبو عمر الخَزّاز الكُوفي[8]، عن عكرمة مولى ابنِ عباس، وعنه يونسُ بنُ بكير، وغيره.

(٤) المترجم في «سير أعلام النبلاء» ١٠/ ٦٣٤.

(٥) ما بين معقوفتين سقط من الأصل، وقد قيَّده المؤلف بكسر الصاد من غير ياء بعدها، مع أن الذهبي سيقيده في رسم (بصير) الآتي ص٧٨٥ بكسر الصاد بعدها ياء وهو الوارد في مصادر ترجمته، انظر «سير أعلام النبلاء» ١٦/ ٤٦٥، و«طبقات» السبكي ٣/ ١٨٢. ولم يذكر المؤلف في ترجمته الآتية في رسم (بصير) أنه قيَّده هنا بَصِر، ولعله غفل عنه.

(٦) في بعض المصادر: ورقاء، وهو الوارد في ترجمته في رسم (بصير) الآتي ص٧٨٦.

(٧) من رجال التهذيب، وتقدَّم في رسم (المازني) ص٦٠٣.

(٨) «تلخيص المتشابه» ١/ ٤٧٥، وهو من رجال التهذيب، وتقدَّم في (الخزّاز) ١/ ٤٩٨.

ونَضْرُ بن منصور العَنَزي[١]، عن عقبة بن علقمة، عن علي، وعنه العلاء بن عمرو الحنفي، وغيره.

ونَضْرُ بنُ عبد الله بن ماهان الدِّينوري[٢]، عن خالد ابن مَخْلَد القَطَواني، وأبي عاصم النَّبيل، وغيرهما، كتب عنه ابنُ أبي حاتم بقَرْمِيسين، وقال[٣]: وهو صدوق. انتهى.

ونَضْرُ بن محمد بن موسى الجُرَشي[٤]، عن عكرمة ابن عمار، وغيره، وعنه عَبّاسٌ العَنْبري.

ونَضْر بن محمد المروزي[٥]، عن الأعمش، وغيره، ضعيف لكنه لم يأتِ في الرواية إلّا مُعَرَّفاً. فهؤلاء ممن ذكرهم الخطيب.

ونَضْرُ بنُ حَمّاد، روى عن سيف بن عُمر، ذكره أبو نصر الوائلي في كتابه، وذكره الأميرُ مُعَرَّفاً، فقال[٦]: والنَّضْرُ بنُ حَمّاد، عن عُبيد الله بن عمر. انتهى[٧].

* قال: النَّصْري، مرَّ في الباء[٨].

قلت: يعني الموحدة، وهو بالنون المفتوحة، والصاد المهملة الساكنة، تليها راء مكسورة.

* قال: وكذا أبو نَضْرة.

قلت: يعني تقدَّم في حرف الموحدة[٩]، وهو بفتح النون، وسكون الضاد المعجمة، تليها راء مفتوحة، ثم هاء.

قال: واختُلف في نَضْرة بن أكثم الصحابي.

قلت: ذكرتُه في حرف الموحدة[١٠]، مع الخلاف في اسمِه ونسبه.

* قال: نُصَيْر، عدَّة[١١].

قلت: هو بضم أوله، وفتح الصاد المهملة، وسكون المثناة تحت تليها راء.

* قال: و[نُضَير] بضاد.

قلت: معجمة مفتوحة أيضاً، مع ضم أوله.

قال: نُضَير بنُ زياد، شيخٌ ليحيى الحِمَّاني.

قلت: ذكره البخاريُّ بصاد مهملة، فقال في باب نُصَير من «التاريخ»[١٢]: نُصَير بن زياد الطائي، قال عبد الله العبسي: حدَّثنا معاويةُ بنُ هشام، عن نُصَير بن زياد الطائي، سمعت الصَّلْتَ الدَّهّان، عن حامية بن رئاب، قال: سألتُ سلمان رضي الله عنه: ﴿ذَٰلِكَ بِأَنَّ مِنْهُمْ قِسِّيسِينَ﴾ [المائدة: ٨٢] فقال: دع القِسِّيسين في الصوامع والخرب، أقرأنيها النبيُّ ﷺ: «ذلك بأنَّ منهم صِدِّيقين ورهباناً».

وقال في «التاريخ»[١٣] أيضاً في ترجمة الصَّلْت بن عمر الدهان: روى عنه كامل، ونُضَير بن زياد. انتهى. فوجدتُه بخط الحافظ أُبَيّ النَّرْسي بضاد منقوطة فوق، وكتب على طُرَّة الكتاب نوناً وضاداً مفرقتين منقوطتين، وهو

---

(١) «تلخيص المتشابه» ١/ ٤٨٠، وهو من رجال التهذيب، واسمه فيه النضر، باللام.

(٢) «تلخيص المتشابه» ١/ ٤٨٢، وذكر في «التهذيب» تمييزاً، واسمه فيه النضر باللام.

(٣) في «الجرح والتعديل» ٨/ ٤٨٠.

(٤) «تلخيص المتشابه» ١/ ٤٨٣، وهو من رجال التهذيب، واسمه فيه النضر باللام.

(٥) «تلخيص المتشابه» ١/ ٤٨٣، وهو من رجال التهذيب، واسمه فيه النضر باللام.

(٦) في «الإكمال» ٧/ ٣٤٤.

(٧) وانظر أيضاً «مؤتلف» الدارقطني ٤/ ٢٢٠٩-٢٢٢٦، و«الإكمال» ٧/ ٣٤١-٣٥٦، و«التبصير» ٤/ ١٤١٧، ١٤١٨.

(٨) ١/ ٢٧٧-٢٧٩.

(٩) ١/ ٢٨٠.

(١٠) ١/ ٢٨٠.

(١١) انظر «مؤتلف» الدارقطني ١/ ٢٢٤-٢٢٧، و٤/ ٢٢٣٩-٢٢٤٢، و«الإكمال» ١/ ٣٢٢-٣٢٧.

(١٢) ٨/ ١١٦.

(١٣) ٤/ ٢٩٩.

الصوابُ، فيما ذكره الدارقطني[١]، وقاله[٢] عبدُ الغني ابنُ سعيد[٣]، والأمير[٤]، وغيرهما، بالضاد المعجمة، وقاله مُطَيَّن بالمهملة كما قاله البخاري أول، وذكر أبو بكر الخطيب أنَّ الاختلاف فيه قديم بالصاد وبالضاد.

قال: ونُضَير بن الحارث بن علقمة بن كَلَدة، من المُؤلَّفة، استُشهد باليرموك، وهو أخو النَّضر الذي قُتل بالصَّفْراء بعد بدر[٥].

قلت: قتله صبراً عليُّ بنُ أبي طالب رضي الله عنه بأمر رسول الله ﷺ.

قال: وجدُّ محمدِ بن المرتفع بن النُّضَير المكي[٦]، شيخٌ لابنِ جُريج، وابنِ عُيَينة.

قلت: وللمرتفع أخوان، هما: عطاء، ورافع، بنو النُّضَير بن الحارث، ذكرهم الأميرُ[٧].

والنُّضَير بنُ زياد الطائي، عن أبي اليقظان عثمان بن عُمير، وجماعة، وعنه يحيى الحِمَّاني، وجماعة، لكن ذكره البخاريُّ ومُطَيَّن بصاد، وعدَّ الدارقطني قولَهما وهماً.

قلت: هذا الطائيُّ هو الذي ذكره المصنِّفُ أول الترجمة بالضاد المعجمة مُنَكَّراً، وأعاده هنا وهماً، وقولُه لما ذكر قولَ البخاري ومُطَيَّن: وعدَّ الدارقطني قولَهما وهماً، غلط، فإنَّ الأمير لما ذكره بالمعجمة[٨] حكى عن البُخَاري أنه ذكره بصاد مهملة، وقال: ووهم فيه، قاله الدارقطني، ورواه مُطَيَّن، عن محمد بن مرزوق، عن حسين الأشقر، عن نُصَير بن زياد، كما ذكره البخاري. انتهى. فالدارقطني لم يعد وهماً سوى قول البخاري. والله أعلم.

قال: ونُضَير[٩] مولى خالد بن يزيد بن معاوية.

* و[نَضِير] بالفتح ومعجمة.

قلت: مكسورة.

قال: أبو الأسود النَّضْرُ[١٠] بن عبد الجبار بن نَضِير.

قلت: حدَّث عن ابن لَهِيعة، والليثِ، وعنه يحيى بنُ مَعِين، وخلق، وكان كاتباً للَهِيعة بنِ عيسى، قاضي مصر.

وأخواه: عبدُ الله، ورَوْح.

وحافدُه الحارثُ بنُ رَوْح بن عبد الجبار بن نَضِير، تُوفي سنة إحدى وثلاثين ومئتين، ذكرهم ابنُ يونس في «تاريخه»[١١].

قال: ونَضِيرُ بنُ قيس[١٢]، عن يوسف بن عبد الله ابن سلام، وعنه مسعر.

وأبو نَضِير بنُ التَّيِّهان، أخو أبي الهيثم، شهد أُحُداً.

وبنو النَّضِير اليهود.

قلت: لو قال المصنِّف: طائفة من اليهود، أو نحوه، كان أجود.

وأبو النَّضِير عمرُ بنُ عبد الملك البصري الكُرَيْزي مولاهم، مدح البرامكة، وكان قصيراً دميماً، ومن قوله في الفضل:

يفعلُ الناسُ إذا ما وعدوا
وإذا ما فعلَ الفضلُ وَعَدْ

---

(١) في «المؤتلف» ١/ ٢٢٧ و٤/ ٢٢٤٤.

(٢) في الأصل: وقال: والمثبت هو الصواب.

(٣) في «المؤتلف» ص١٢٧.

(٤) في «الإكمال» ١/ ٣٢٧.

(٥) الصفراء: قرية فوق ينبع مما يلي المدينة، وبينها وبين بدر مرحلة، انظر «معجم البلدان».

(٦) «مؤتلف» الدارقطني ١/ ٢٢٨ و٣/ ١١٥٨ و٤/ ٢٢٤٣، و«الإكمال» ١/ ٣٢٨.

(٧) في «الإكمال» ١/ ٣٢٨.

(٨) في «الإكمال» ١/ ٣٢٧.

(٩) مترجم في «الإكمال» ١/ ٣٢٨.

(١٠) من رجال التهذيب.

(١١) وذكرهم الأمير في «الإكمال» ١/ ٣٢٢.

(١٢) مترجم في «مؤتلف» الدارقطني ١/ ٢٢٩ و٤/ ٢٢٤٤، و«الإكمال» ١/ ٣٢١.

وله في امرأته حين طَلَّقها:

رَحَلَتْ سُمَيَّةُ بالطلاقِ
وعُتقتُ من رِقِّ الوثاقِ
بانَتْ فلم يَبْجَعُ لها
قلبي ولم تَذْرِفْ مآقي
ودواءُ ما لا تشتهيه النَّـ
ـفْسُ تعجيلُ الفِراقِ

* قال: و[النَّصِير] بمهملة: النَّصِير الطُّوسي الفيلسوف[١]، من أعوان هُولَاوُو.

والنَّصِيرُ ابنُ الطَّبَّاخ[٢]، من أئمة الشافعية بمصر، شرح «التنبيه».

ونَصِير المُنَاوي، شاعرٌ محسن بمصر. وآخرون.

* و[بَصِير] بمهملة وموحدة: أبو بَصِير الصحابي، عُتْبَةُ بنُ أَسِيد الثقفي.

قلت: ذكر المصنِّفُ اسمَ أبي بَصِير هنا على الصواب، بمثناة فوق ساكنة، بعد العين المهملة المضمومة، وذكره في حرف الهمزة[٣]: عُقْبة، بالقاف، خطأ، وتقدَّم التنبيهُ على ذلك. واللهُ أعلم.

قال: وعبدُ الله بن أبي بَصير[٤]، شيخٌ لأبي إسحاق السَّبِيعي.

قلت: روى عن أبيه أبي بَصِير، العَبْدي[٥]، عن أُبَيّ ابن كَعْب.

قال: وميمون الكردي[٦]، [يكنى أبا بَصِير.

قلت: ذكره مسلم في «الكنى»[٧] بالنون المضمومة، والصاد المهملة المفتوحة، فقال: أبو نُصَير ميمون الكردي][٨]، سمع أبا عثمان النَّهْدي، روى عنه حمادُ ابنُ زيد، ودَيْلَم بن غَزْوان. وكذلك ذكره ابنُ مَنْده بالنون المضمومة، والصاد المهملة المفتوحة في حرف النون من «الكنى»، وقال: روى عنه يزيدُ بن هارون. انتهى. ويزيدُ إنما روى عن دَيْلَم بن غَزْوان، عنه، هكذا حدَّث الإمامُ أحمدُ في «مسنده»[٩]، فقال: حدَّثنا يزيدُ، حدَّثنا دَيْلَم، حدَّثنا ميمونُ الكُردي، فذكر حديثاً من مسند عمر رضي الله عنه، وأطلقَ أُبَيٌّ النَّرْسي تقييدَ كنيته في «تاريخ» البخاري، فوجدتُها بخطه مغفلة، وذكر القاضي أبو الوليد الكناني في كتابه «عكس الرتبة وقلب المبنى» أنه رآه في «تاريخ» البخاري، كما قاله مسلمٌ بالنون، ويقويه أنَّ ابنَ الجارود حكاه بالنون عن البُخاري[١٠]، وقاله الدارقطني[١١] بالموحدة المفتوحة، والصاد المهملة المكسورة، وكذلك قاله عبدُ الغني بنُ سعيد[١٢]، وعزاه إلى الدارقطني، فقال: ميمون الكُردي يُكنى أبا بَصِير، قاله لي عليُّ بنُ عمر الحافظ، وقيَّده ابنُ ماكولا كذلك[١٣]، وقال: وصَحَّف فيه مسلمٌ، فقال: أبو نُصَير، بالنون. انتهى.

قال: وبَصِير بنُ صابر البُخاري[١٤]، عن أسباط بن

---

(١) وهو محمد بن محمد بن الحسن أبو جعفر، مترجم في «فوات الوفيات» ٣/ ٢٤٦-٢٥٢.

(٢) هو المبارك بن يحيى بن أبي الحسن بن أبي القاسم المصري، مترجم في «طبقات» السبكي ٨/ ٣٦٧.

(٣) ١/ ٢١٣.

(٤) من رجال التهذيب.

(٥) من رجال التهذيب أيضاً.

(٦) من رجال التهذيب.

(٧) ورقة ١١٢ (نسخة الظاهرية المصورة في دار الفكر بدمشق).

(٨) ما بين حاصرتين سقط من الأصل، واستدركت تتمة قول الذهبي من مطبوع «المشتبه» (ص٦٤٣ طبعة مصر)، واستدركت بداية قول المؤلف مما استظهرته.

(٩) ١/ ٤٤.

(١٠) وهو بالنون في مطبوع «التاريخ» ٧/ ٣٤٠.

(١١) في «المؤتلف والمختلف» ٤/ ٢٢٤٢.

(١٢) في «المؤتلف» ص١٢٨.

(١٣) في «الإكمال» ١/ ٣١٩، ٣٢٠.

(١٤) مترجم في «الإكمال» ١/ ٣١٩.

اليسع، مات سنة أربع وثلاثين وثلاث مئة.

وأبو بكر محمدُ بنُ عبد الله بن محمد بن بَصِير بن ورقاء البخاري الشافعي، عن الهيثم بن كُلَيب.

قلت: ذكرتُه في حرف الهمزة[١].

وإبراهيمُ بنُ إسماعيل بن بشير بن سلمان الكوفي ابنُ البَصِير[٢]، عن حفص بن غياث، وعُبيد الله الأشجعي، وطبقتهما.

والبَصِيرُ أحمدُ بنُ داود بن أسمر بن ساعد المازني، عن أبيه، وعنه عبدُ الله بنُ الحسن الوَرّاق الجُذُوعي.

والبصيرُ أحمدُ بن محمد بن الحسن الرازي الواعظ، روى عن ابنِ أبي حاتِم، وعنه الدارقطني، وغيرُه.

* قال: النَّصْرَوي، مرَّ في الباء[٣].

قلت: يعني الموحدة، وهو بنون مفتوحة، ثم صاد مهملة ساكنة، ثم راء مفتوحة، ثم واو مكسورة.

* قال: نُصَيْرة.

قلت: بضم النون، وفتح الصاد المهملة، وسكون المثناة تحت، تليها راء مفتوحة، ثم هاء.

قال: أبو نُصَيرة مسلم بن عُبيد[٤]، عن أبي عَسِيب، وعنه يزيدُ بنُ هارون.

وأبو نُصَيرة[٥]، عن رجل، وعنه عثمانُ بنُ واقد العمري.

قلت: الرجلُ مولى لأبي بكر الصديق رضي الله عنه.

* قال: و[نَضِيرة] بالفتح وضاد.

قلت: معجمة مكسورة.

قال: نَضِيرة[٦]، مولاةُ أم سلمة، لها ذكر.

* و[بَصِيرة] بموحدة ومهملة: أبو بَصِيرة الأنصاري[٧]، شهد اليمامة.

وبَصْرة، ونَضْرة، في الباء[٨].

قلت: يعني الموحدة، والأول بموحدة مهملة، والثاني: بنون ومعجمة.

* قال: نَضْلَة، بَيِّن[٩].

قلت: هو بفتح النون، وسكون الضاد المعجمة، وفتح اللام، تليها هاء.

* و[نَضَلة] بتحريك الضاد المعجمة: نَضَلَةُ بنُ فُصَيَّة[١٠] بن نصر بن سعد بن بكر بن هوازن، قيَّدهُ الأميرُ بفتح المعجمة، وقال: وجدتُه كذلك مضبوطاً في موضعين في «جمهرة نسب قيس عَيْلان» لابن حبيب رواية أبي عكرمة عامر بن عمران الضَّبِّي عنه، بخط محمد ابن محمد بن أبي سعيد العامري، وذكر أنه نقله من كتاب أبي عبيد الله أحمد بن الحسن بن إسماعيل السَّكُوني. انتهى. ولم يذكره ابنُ حبيب في كتابه «المؤتلف والمختلف»، ووجدتُه في نسختين بـ«جمهرة» ابن الكلبي بسكون المعجمة في موضعين[١١]، وهو المعروف. والله أعلم.

---

(١) كان الأولى أن يذكر المؤلف أنه ذكره قريباً في رسم (بَصِر)، وقيَّد جدُّ أبيه هناك بكسر الصاد دون ياء بعدها، فلعله غفل عنه، انظر التعليق رقم (٥) ص٧٨٢، وذكره المؤلف في حرف الهمزة في رسم (الأوْدَني) ١/ ١٤٩.

(٢) مترجم في «مؤتلف» الدارقطني ١/ ٢٢٢، و«الإكمال» ١/ ٣٢٠.

(٣) ١/ ٥٤٦.

(٤) من رجال التهذيب.

(٥) مترجم في «مؤتلف» الدارقطني ١/ ٢٣٠، و«الإكمال» ١/ ٣٢٩.

(٦) مترجمة في «الإكمال» ١/ ٣٢٩.

(٧) «مؤتلف» الدارقطني ١/ ٢٣١، و«الإكمال» ١/ ٣٢٨.

(٨) ١/ ٢٨٠.

(٩) انظر «استدراك» ابن نقطة: باب نَضْلة وبَصَلة.

(١٠) بالفاء أوله وزان سُمَيَّة، وتصحف في «الإكمال» ٧/ ٣٥٦ إلى قصية بالقاف.

(١١) وهو بالسكون في مطبوع «الجمهرة» ٢/ ٨٨ (طبعة العظم).

* قال: وبَصَلة.

قلت: بموحدة، ومهملة مفتوحتين.

قال: لقبُ محمدِ بن محمد بن عبيد الله الجُرجاني المُقرئ[١]، عن حامد بن شُعيب البَلْخي، وعنه أحمدُ الذكواني.

* نُضَيْلة.

قلت: بضم النون، وفتح الضاد المعجمة، وسكون المثناة تحت، تليها لام مفتوحة، ثم هاء.

قال: عُبيد بن نُضَيلة[٢] الخُزاعي المُقرئ، أحدُ التابعين بالكوفة.

* و[بُصَيْلَة] بموحدة وصاد.

قلت: مهملة مفتوحة، مع ضم أوله.

قال: المؤرخُ عبدُ الله بن خَلَف المِسْكي، صاحب السِّلَفي، يُعرف بابن بُصَيلة[٣].

قلت: تقدَّم ذكرُه في حرف الميم[٤].

وابنُ أخيه أبو محمد عبدُ المحسن بنُ أبي القاسم بن خلف بن رافع، روى بالإجازة عن حَنْبَل الرُّصَافي، تُوفي سنة ست وثلاثين وست مئة[٥].

قال: وذلك لقبُ جماعة.

قلت: منهم أبو بكر محمدُ بنُ علي بن الحُسَين[٦] ابن صالح بن جعفر بن عبد الكريم المدائني الخياط، المعروف بابن بُصَيلة، حدَّث عن محمد بن نَسِيم العَيْشُوني وغيره، وعنه ابنُه علي، تُوفي سنة ست مئة.

وسمع ابنُه علي[٧] أيضاً من يحيى بن بَوْش، وطبقته.

* قال: و[فَضِيلة] بفاء، ومعجمة مكسورة.

قلت: والفاء مفتوحة.

قال: فضلُ بنُ محمد بن علي بن إبراهيم بن فَضِيلة الغَرْناطي، من العلماء ببلده والرواة في حدود السبع مئة.

* نَطّاح.

قلت: بفتح أوله، والطاء المهملة المشددة، وبعد الألف حاء مهملة.

قال: محمدُ بنُ صالح بن مهران بن النَّطَّاح[٨] البَصْري، عن معتمر بن سليمان، وطبقته.

وبكرُ بنُ النَّطَّاح الحنفي الشاعر، أخباري[٩].

* و[بَطّاح] بموحدة: عمرُ بنُ هلال بن بَطّاح[١٠]، عن شُهدة، وعبد الحق.

قلت: هو ابنُ هلال بن أبي الفَرَج بن بَطّاح المكاري.

* قال: النِّظَام، لقبُ جماعة[١١].

---

(١) مترجم في «استدراك» ابن نقطة: باب نَضْلة وبصَلَة.

(٢) قيَّده كذلك ابن نقطة في «الاستدراك»، وكذلك ورد في ترجمة عُبَيد في «تهذيب الكمال»، لكن قيَّده ابنُ حجر في «التقريب»: نضْلة، بفتح النون وسكون الضاد، وهو ما وقع في «غاية النهاية» ١/ ٤٩٧.

(٣) مترجم في «استدراك» ابن نقطة: باب نُضَيلة وبُصَيلة، و«تكملة» المنذري ١/ برقم (٦٦٧) وفيات سنة ٥٩٨.

(٤) في رسم (المسكي) ص٦٧١.

(٥) مترجم في «تكملة» المنذري ٣/ برقم (٢٩٠٦).

(٦) في الأصل: الحسن، والتصويب من ترجمة أبي بكر في «تكملة» المنذري ٢/ برقم (٨٣٧)، و«استدراك» ابن نقطة.

(٧) مترجم في «استدراك» ابن نقطة.

(٨) تقدَّم في رسم (النَّبّاح) ص٧٥٣، ٧٥٤، وانظر التعليق عليه هناك برقم (١) من ص٧٥٤، وهو من رجال التهذيب، ومترجم في «تاريخ بغداد» ٥/ ٣٥٧، ٣٥٨، قال الذهبي: يُعرف بابن النطاح، ويلقَّب بأبي التياح.

(٩) مترجم في «استدراك» ابن نقطة: باب نَطّاح وبَطّاح، و«الوافي بالوفيات» ١٠/ ٢١٨-٢٢١.

(١٠) مترجم في «استدراك» ابن نقطة: باب نَطَّاح وبَطَّاح، وتقدَّم في رسم (الشُّبَيْثي) ١/ ١٤٠.

(١١) انظر «الإكمال» ٧/ ٣٥٧.

قلت: هو بكسر النون، وفتح الظاء المعجمة المخففة، تليها ألف، ثم ميم.

* و[النَّظَّام] بالتثقيل.

قلت: مع فتح أوله.

قال: أبو إسحاق النَّظَّام الـمُعْتَزِلي[١] في دولة المعتصم.

قلت: اسمُه إبراهيمُ بنُ سَيّار بن هانئ مولى بني الحارث بن عَبّاد من بني قيس بن ثعلبة، وقد وجدتُ بخط الحافظ مُغلطاي على حاشية كتاب «الألقاب» لأبي بكر الشيرازي عند ذكر النظّام هذا: ذكر ابنُ حزم في «طوق الحمامة» أنَّ النَّظَّام عشق فتىً نصرانياً، ووضع له كتاباً في تفضيل التثليث على التوحيد. انتهى ما وجدتُه، ولا إله إلّا الله وحده لا شريك له، ثم وقفتُ على كلام أبي محمد ابن حَزْم في كتابه «طوق الحمامة وظل الغمامة»[٢]، فقال: وقد ذكر أبو الحسن أحمدُ بنُ يحيى بن إسحاق الرويدي[٣] في كتاب «اللفظ والاصطلام»[٤] أنَّ أبا إسحاق إبراهيم بن سَيَّار النَّظَّام، رأس أهل الاعتزال، مع عُلُوِّ طبقته في الكلام، وتمكُّنِه في العلم، وتحكمه في المعرفة، تسبَّب إلى ما حَرَّم الله تعالى عليه من فتىً نصراني عشقه، بأن وضع له كتاباً في تفضيل التثليث على التوحيد، فياغوثاه عياذك يا رب من تولُّج الشيطان ووقُوع الخذلان. انتهى كلامُ ابن حَزْم.

وبالتثقيل أيضاً: محمدُ بنُ عبد الجبار النَّظّام، أندلسي شاعر مشهور، ذكره الأمير[٥].

(١) مترجم في «سير أعلام النبلاء» ١٠/ ٥٤١.
(٢) ص١٥٩ (طبعة دار المعارف).
(٣) كذا في الأصل، وفي مطبوع دار المعارف: الراوندي، ويُقال له: الريوندي، وهو مترجم في «سير أعلام النبلاء» ١٤/ ٥٩.
(٤) في مطبوع «طوق الحمامة»: اللفظ والإصلاح.
(٥) في «الإكمال» ٧/ ٣٥٧، وهو مترجم في «جذوة المقتبس» ص٧٠، و«بغية الملتمس» ص١٠٥.

* قال: نَظَر بنُ عبد الله، أميرُ الحاج[٦]، عن ابن البَطِر، وعنه السمعاني، مستفاد مع ابنِ البَطِر[٧].

قلت: الأول: بنون، وظاء معجمة مفتوحتين.

والثاني: بموحدة مفتوحة، ومهملة مكسورة، وهو شيخُ الأول أبو الـخَطَّاب نصرُ بنُ أحمد بن عبد الله بن البَطِر البغدادي، المشهور[٨].

وممن روى عن أبي الـخَطَّاب هذا هبةُ الكريم بنُ خلف بن الـمُبَارك بن البَطِر الـحَنْبلي[٩]، تُوفي سنة ثمان وأربعين وخمس مئة، وجدُّه كجدِّ شيخه[١٠].

وكالأول أبو الخير نَظَرُ بنُ عبد الله الـحُسَامي[١١]، مولى أُمِّ حسام الدين ست الشام، أخت الملك العادل أبي بكر بن أيوب، سمع من جماعة، وكان أحد خُدّام الروضة الشريفة النبوية بطيبة على ساكنها أفضل الصلاة والسلام.

وأبو النَّظَر إبراهيمُ بنُ يوسف بن سِوَار السَّلَمي البَلَوي المصري[١٢]، سمع من أبيه، وتقدَّم ذكرُ أبيه في حرف السين المهملة في موضعين[١٣].

* قال: نُعْمان، معلوم.

قلت: هو بضم النون، وسكون العين المهملة، وفتح الميم، تليها ألف، ثم نون.

* و[نَعْمَان] بالفتح: نَعْمانُ بنُ قُراد.

(٦) مترجم في «استدراك» ابن نقطة: باب نَظَر وبَطِر.
(٧) رسم (البَطِر) أورده المؤلف في حرف الموحدة ١/ ٢٨١.
(٨) مترجم في «سير أعلام النبلاء» ١٩/ ٤٦، وذكره المؤلف ١/ ٢٨١، ورسم (الغربي) ص٣١٩.
(٩) مترجم في «استدراك» ابن نقطة: باب نظر وبَطِر، وذكره المؤلف ١/ ٥٥٦.
(١٠) وذكر ابن نقطة في «الاستدراك» غيرهما، فانظره.
(١١) مترجم في «تكملة» ابن الصابوني برقم (٣٤٨).
(١٢) ذكره المؤلف في حرف الموحدة ١/ ٢٨١.
(١٣) في رسم (السَّلَمي) ص٦٨، ورسم (سِوار) ص٩٩.

قلت: كذلك قيَّده الدارقطني[١]، وتبعه عبدُ الغني ابنُ سعيد[٢]، وابن ماكولا[٣]. وذكره البخاريُّ في «تاريخه»[٤] في باب النُّعْمان، بضم أوله، فقال: نُعْمان ابن قُراد، روى عنه زيادُ بنُ خيثمة[٥].

وقال ابنُ ماكولا: روى عنه زيادُ بنُ خيثمة[٦]، وقيل[٧]: علي بن النعمان بن قُراد. انتهى.

قال: ويعلى بن النَّعْمان[٨]، عن بلال بن أبي الدرداء.

قلت: ونَعْمان بالفتح أيضاً: اسمٌ لعدَّة مواضع[٩]، منها: نَعْمانُ الأراك: وادٍ بين مكة والطائف يسكنه هُذَيل.

* قال: نُعَيم، كثير.

قلت: هو بضم أوله، وفتح العين المهملة، وسكون المثناة تحت، تليها ميم.

* قال: و[نَعِيم] بالفتح.

قلت: مع كسر ثانيه.

قال: أبو النَّعِيم رضوان النَّحوي.

وعبدُ الله بنُ نَعِيم الحوراني.

قلت: وصالحُ بنُ نَعِيم بن شهوان البَيْتَلِيْدي، سمع من أبي الحسن عليِّ بن المجد يوسف بن محمد بن عبد الله بن المهتار في سنة ثلاثين وسبع مئة، ولا أعلم حدَّث. والله أعلم.

* قال: و[يَغْنَم] بياء ومعجمة.

قلت: الياء مثناة تحت مفتوحة، والمعجمة ساكنة، تليها نون مفتوحة.

قال: يَغْنَم بنُ سالم بن قَنْبَر، تركوه[١٠].

قلت: هو صاحبُ تلك النسخة، عن أنس.

* قال: و[بُعْثُم] بموحدة مضمومة، ومثلثة.

قلت: بعد الموحدة عينٌ مهملة ساكنة، ثم المثلثةُ مضمومة، وذكرها بالفتح مع فتح أوله أبو القاسم يحيى بنُ علي الحضرمي في كتابه «المؤتلف والمختلف».

قال: عِيَانُ بنُ بُعْثُم، له مسجد معروفٌ بالحيرة[١١].

قلت: كذا وجدتُه بخط المصنِّف: عِيَان بنقطتين تحت ثانيه، وإنما هو عنان، بنونين بينهما الألف، كذا عَلِقَ بحفظي[١٢]، ثم وجدتُ أبا القاسم يحيى بن علي الحَضْرمي ذكره في كتابه كما ذكره المصنِّف[١٣]، فقال: قال لي أبي: قال لي أبو عمر الكندي: وعيان بن بَعثم ابن سعيد بن دافع، مسجدُه بالحيرة، يُعرف بمسجد عيسى الخياط عند حوض ابن جرادة، له منارة. انتهى.

---

(١) في «المؤتلف» ٤/ ٢٢٣٥.

(٢) في «المؤتلف» ص١٢٧.

(٣) في «الإكمال» ٧/ ٣٥٨.

(٤) ٨/ ٧٨.

(٥) ورد بعده في «تاريخ» البخاري: وقال بعضهم: علي بن نعمان بن قراد.

(٦) في الأصل: بن أبي خيثمة، والتصويب من الدارقطني ٤/ ٢٢٣٥، والأمير ٧/ ٣٥٨، وزياد بن خيثمة هذا من رجال التهذيب.

(٧) في مطبوع «الإكمال»: وقال.

(٨) مترجم في «مؤتلف» الدارقطني ٤/ ٢٢٣٥، و«الإكمال» ٧/ ٣٥٨، و«تعجيل المنفعة» ص٤٥٧.

(٩) ذكر ياقوت في «المشترك» ص٤١٩ أنها ستة مواضع، ثم سردها.

(١٠) مترجم في «مؤتلف» الدارقطني ٤/ ٢٢٣٣، و«الإكمال» ٧/ ٣٥٨، و«ميزان الاعتدال» ٤/ ٤٥٩.

(١١) مثله في مطبوع «المشتبه» (ص٥٣٢ طبعة ليدن، ص٦٤٥ طبعة مصر)، ووقع في «الإكمال» ٧/ ٣٥٨، و«التبصير» ٤/ ١٤٢٥: بالجيزة.

(١٢) كذا قال المؤلف هنا، ونسي أنه قيَّده في حرف العين ٦/ ٣٦٩ بالياء المثناة التحتية المخففة، فقال: وبكسر المهملة وفتح المثناة تحت مخففة: عِيَان بن بعثم، يأتي ذكره إن شاء الله تعالى، ولما أتى ذكره نسي ضبطه.

(١٣) وكما ذكره المصنِّف هو في «الإكمال» ٧/ ٣٥٨، لكن شكل بتشديد الياء، وهو خطأ.

* قال: النُّعَيمي.

قلت: بضم أوله، وفتح العين، وسكون المثناة تحت، وكسر الميم.

قال: أبو منصور أحمدُ بنُ الفضل الجرجاني النُّعَيمي الحافظ[1]، عن ابنِ عدي، مات سنة خمس عشرة وأربع مئة.

قلت: له كتابٌ في «أخبار الخَيْل»[2].

قال: وأبو حامد النُّعيمي[3]، راوي «الصحيح»، عن الفَرَبْري.

قلت: هو أحمدُ بنُ عبد الله بن نُعَيم بن الخليل السرخسي، حدَّث عنه أبو عمر عبدُ الواحد بنُ محمد المَلِيحي الهَرَوي، وهو آخرُ من روى عنه.

قال: والحافظ أبو الحسن عليُّ بنُ أحمد بن الحسن ابن محمد بن نُعَيم النُّعَيمي البصري، متفنن[4].

قلت: هو الفقيهُ الشافعي، كان عالماً بالحديث والفقه، متكلماً، وله شعر حسن، حدَّث عنه أبو بكر الخطيب، وأبو الفضل بن خَيْرون، وغيرهما، تُوفي يوم الاثنين مستهل ذي القعدة سنة ثلاث وعشرين وأربع مئة، ومن شعره:

إذا أظمَأتْكَ أكُفُّ اللئام
كَفَتْكَ القَناعةُ شِبْعاً وريَّا
فكُنْ رَجُلاً رِجْلُهُ في الثَّرى
وهامَةُ هِمَّتِهِ في الثُّرَيّا
أُبَيَّا لنائلِ ذي ثَروةٍ
تَراهُ بها في يديهِ أَبِيَّا
فإنَّ إراقةَ ماءِ الحياةِ
دُونَ إراقةِ ماءِ المُحَيّا

* قال: و[النُّعَيِّمي] بالتثقيل: صاحبنا الفقيهُ شمسُ الدين محمدُ بنُ سليمان النُّعَيِّمي.

* و[النَّعِيْمي] بالفتح.

قلت: مع كسر ثانيه مُخففاً.

قال: أبو الحسن الكَلَاعي النَّعِيمي، عن أبي أيوب الأنصاري في الغُسْل، وعنه يزيدُ بنُ أبي حبيب.

ونَعِيمةُ والخَبَائر أَخوان من الكَلَاع، والكَلَاع من حِمْيَر.

قلت: وقولُ المصنِّف: وعنه يزيدُ بنُ أبي حبيب، خطأ، إنما روى يزيدُ عن أيوب بن إبراهيم السَّبَأي، عن أبي الحسن النَّعِيمي، فقال الأميرُ[5]: حَيّ الكَلَاعي، ثم النَّعِيمي، أبو الحسن، تابعي من أهل مصر، حدَّث عن أبي أيوب في غُسْل المرأة من الاحتلام، رواه يزيدُ بنُ أبي حبيب، وعمرو بن الحارث، عن أيوب بن إبراهيم السَّبَأي، عنه، وقد أخذه الأميرُ ـ والله أعلم ـ من «تاريخ» ابن يونس، وذكرهم ابنُ يونس أيضاً في ترجمة السَّبَأي، فقال: أيوب بن إبراهيم السبأي، يروي عن حيّ بن الحسن النَّعِيمي، وهم إخوة الخَبَائر[6]، نَعِيمة والخَبَائر أخوان من الكَلَاع من حِمْيَر، يروي عن

(١) مترجم في «سير أعلام النبلاء» ١٧/ ٣٤٠.

(٢) كذا في الأصل، ومثله في إحدى نسخ «أنساب» السمعاني كما ذكر محققه ١٢/ ١٢٠، وذكر أنه في نسختين أخريين من «الأنساب»: الحِيَل، ووقع في أصل «تاريخ جرجان» ص١٢٣: الجيل، ومثله في «الإكمال» ٧/ ٣٧٨، لكن محقق «التاريخ» أثبته: الجبل، نقلاً عن نسخة من «الأنساب» عنده، وهو الوارد في «سير أعلام النبلاء» ١٧/ ٣٤٠.

(٣) مترجم في «سير أعلام النبلاء» ١٦/ ٤٨٨.

(٤) مترجم في «سير أعلام النبلاء» ١٧/ ٤٤٥.

(٥) في «الإكمال» ٧/ ٣٧٨.

(٦) كذا في الأصل، وهي مضطربة، ولعل الصواب حذف جملة: هم إخوة الخبائر.

أيوب الأنصاري في غُسل المرأة من الاحتلام، حدَّث عنه يزيدُ بنُ أبي حبيب، وعمرو بن الحارث. انتهى.

* قال: نِعْمَة بنتُ الطَّرّاح، هي ستُّ الكَتَبَة.

قلت: هي بكسر النون، وسكون العين المهملة، وفتح الميم، تليها هاء، وهي بنتُ أبي الحسن عليِّ بنِ يحيى بن علي ابن محمد بن الطرّاح، مشهورة[١].

قال: وشيخُنا القاضي شرفُ الدين أحمدُ بنُ أحمد ابن نِعْمة الـمَقْدسي، خطيبُ دمشق[٢].

قلت: هو الإمامُ العلّامةُ أبو العباس أحمدُ بنُ أحمد ابن نِعْمة بن أحمد الـمَقْدسي الشافعي، قلت[٣]: روى عنه من نظمه الحافظ أبو محمد ابنُ البِرْزالي، علَّق عنه في سنة أربع وثمانين وست مئة.

قال: وخلقٌ من الـمَقَادِسة يُسَمَّون نِعْمَة[٤].

* و[نُعْمة] بالضم: نُعْمَةُ بنُ الـمُؤيَّد الطَّرْسُوسي، حكى عن الزاهد عبد الله بن علي كُرَّكان.

قلت: كذا وجدتُه بخط المصنِّف: الطَّرَسُوسي، وقد ذكره ابنُ نقطة، فقال: أبو القاسم نُعْمَة بن الـمُؤيَّد الطُّوسي[٥] الـهَمَذَاني، حكى عن أبي القاسم عبد الله بن علي الكُركاني، سمع منه أبو طاهر السِّلَفي، وقال: نُعمة هذا بضم النون، ذكر لي أنه سمع إسماعيل الصابوني، وأبا القاسم القُشَيري، وسألتُه عن مولده، فقال: لي ثلاث وسبعون سنة. انتهى قولُ ابن نقطة، وقال السِّلَفي: ذكر لي ذلك كُلَّه سنة اثنتين وخمس مئة. انتهى.

* قال: نُفَاذة، جماعة.

قلت: هو بضم النون، وفتح الفاء، وبعد الألف ذال معجمة مفتوحة، ثم هاء.

* قال: و[نُقَادَة] بقاف ودال: عطاءُ بنُ نُقَادَة[٦]، شيخٌ ليعقوب بن محمد الزُّهري.

واختُلف في نُقَادَة الأسدي الصحابي، فيُقال فيه كالأول، وقيل: نُقَارة[٧]، حديثُه في «مسند» أحمد[٨].

قلت: وفي «سُنَن» ابن ماجه[٩] أخرجه [من طريق غسان بن بُرْزِين] وكذلك الإمامُ أحمدُ من طريق غسان بن بُرْزِين قال: حدَّثنا سَيَّار بنُ سَلَامة الرِّيَاحي، عن البَرَاء السَّلِيطي، عن نُقَادة الأسدي، أنَّ رسول الله ﷺ كان بعث نُقَادَة الأسدي إلى رجلٍ يَسْتَمِيْحهُ ناقةً له، وأنَّ الرجلَ ردَّه، فأرسل به إلى رجلٍ آخر سواه، فبعث إليه بناقةٍ فلما أبصرها رسولُ الله ﷺ قد جاء بها نُقَادَة يقودُها، قال: «اللهم باركْ فيها وفيمن أرسل بها»، قال نُقادةُ: يا رسول الله، وفيمن جاء بها، قال: «وفيمن جاء بها»، فأمر بها رسولُ الله ﷺ، فحُلِبت، فدَرَّت، فقال رسولُ الله ﷺ: «اللهم أكْثِرْ مالَ فلان وولدَه» ـ يعني المانع الأول ـ «اللهم اجعلْ رزقَ فلانٍ يوماً بيوم» يعني صاحب الناقة الذي أَرْسَل بها. لفظ

---

(١) مترجمة في «سير أعلام النبلاء» ٢١/ ٤٣٤.

(٢) مترجم في «معجم شيوخ» الذهبي برقم (١١)، و«الوافي» ٦/ ٢٣١، و«المنهل الصافي» ١/ ٢٢٩، و«طبقات» السبكي ٨/ ١٥، وهو متوفى سنة ٦٩٤.

(٣) كذا ورد لفظ «قلت» هنا، ولا وجه لوروده.

(٤) ومن غير المقادسة أيضاً، ذكر بعضهم ابنُ الصابوني في «التكملة» التراجم: (٣٤٥) و(٣٤٦) و(٣٤٧).

(٥) وذكره كذلك ابن الصابوني في ترجمته في «التكملة» برقم (٣٤٤).

(٦) مترجم في «التاريخ الكبير» ٦/ ٤٧٧، وتقدَّم في رسم (عِبْدان) ص٢٥٩.

(٧) يعني براء، كما ذكر ابن حجر في «التبصير» ٤/ ١٤٢٥.

(٨) ٥/ ٧٧.

(٩) برقم (٤١٣٤) في الزهد: باب في المكثرين.

الإمام أحمد، كذا روى يَسْتَمِيح، بالمثناة تحت قبل الحاء المهملة[١]، من قولهم: استمحتُه: إذا سألته العطاء. والحديثُ في «تاريخ» البخاري[٢] من هذه الطريق أيضاً، ولم أعلم له طريقاً غيرها.

ونُقَادة: بالقاف، والدال المهملة، هو المشهور، وعليه الأكثر، واختُلف في اسم أبيه أيضاً، فقيل: ابن عبد الله[٣]، و[قيل:][٤] ابن خلف، وقيل: نُقَادة بن سعد[٥]، وقيل: ابن مالك.

ولنُقادة غيرُ هذا الحديث عند نافلته عُيينة بن عاصم ابن سعر بن نُقَادَة الأسدي، عن أبيه، عن جدّه، عن نُقادة: قال لي رسول الله ﷺ: «ألم أركَ تَسِمُ في الوجه؟» قلت: بلى، قال: «لا تُحْرِق وجوه العجم، وعليك بالسالفتين...» الحديث بطوله[٦].

* النَّفَّاط: بفتح النون، والفاء المشددة، وبعد الألف طاء مهملة: أبو السَّمح إبراهيمُ بنُ طلق بن السَّمْح المصري النَّفَّاط[٧]، كان يرمي بالنَّفْط والنار في غزو الكفار في البحر، روى عن أبيه.

وأبوه[٨]، روى عن حَيْوة بن شُريح، وموسى بن عُلَي، وغيرهما.

وقال ابنُ يونس: رأيتُ في كتاب ابن قديد، عن يزيد بن أبي حبيب، عن إبراهيم بن طَلْق بن السَّمْح هذا أحاديث. انتهى.

* و[النَّقّاط] بقاف: أبو توبة محمدُ بنُ يوسف[٩] البَلْخي المُقرئ النَّقّاط، كان عالماً بنَقْط المصاحف، فقيل له ذلك، روى عن أبي عبد الرحمن محمد بن عبد الله بن يزيد المقرئ، وعنه أهلُ بلده.

* قال: النَّفَّرِي[١٠].

قلت: بكسر أوله، وفتح الفاء المشددة، وكسر الراء.

قال: محمدُ بنُ عبد الجبار، صاحب «المواقف والدعاوى والضلال».

قلت: كتابُه المذكور سمّاه «المواقف مع الحق على بساط عبودية الخلق».

قال: وأحمدُ بنُ الفضل النَّفَّري[١١]، عن أبي كُريب.

وأبو الحسن محمد بن عثمان النَّفَّري[١٢]، شيخٌ للعَتِيقي.

قلت: هو ابنُ عثمان بن محمد البَيّع، حدَّث عن

---

(١) هو في مطبوع «المسند» و«سنن» ابن ماجه: يستمنحه، بالنون بدل الياء المثناة التحتية، وفي «تاريخ» البخاري ٨/ ١٢٧: يستحمله، وقد ورد في أصل «أسد الغابة» ٥/ ٣٥٥ يستميحه كما ذكر المؤلف هنا، فغيَّره محققه إلى يستمنحه.

(٢) ٨/ ١٢٧.

(٣) مثله في «الاستيعاب» ٣/ ٥٧٠، و«أسد الغابة» ٥/ ٣٥٥، ووقع في «الإصابة» ٣/ ٥٧٢: عبيد الله (طبعة مولاي عبد الحفيظ).

(٤) سقط من الأصل، واستدرك من المصادر المذكورة.

(٥) كذا في الأصل بالدال آخره، ومثله في «الاستيعاب»، وقيَّده ابن الأثير في «أسد الغابة» بالراء آخره، وقال: ذكره أبو عمر بالدال، وليس بشيء.

(٦) أخرجه البخاري في «التاريخ الكبير» ٧/ ٧٣، ٧٤ في ترجمة عيينة ابن عاصم بن سعر بن نقادة الأسدي.

(٧) مترجم في «أنساب» السمعاني ١٢/ ١٢٣.

(٨) طلقُ بنُ السَّمْح أبو السمح المصري الإسكندراني من رجال التهذيب.

(٩) في «الأنساب» ١٢/ ١٣١: يعقوب بدل يوسف.

(١٠) قال السمعاني: هذه النسبة إلى النَّفَّر، وظني أنه موضع بالبصرة، وقال أبو بكر الخطيب البغدادي: النَّفَّر: بلد على النَّرس من بلاد الفرس. وقد نقل ياقوت قول الخطيب في «معجم البلدان»، ثم قال: فإن كان عنى أنه من بلاد الفرس قديماً جاز، فأما الآن فهو من نواحي بابل بأرض الكوفة.

(١١) مترجم في «الإكمال» ١/ ٥٨١، و«الأنساب» ١٢/ ١٢٣، ١٢٤.

(١٢) مترجم في «استدراك» ابن نقطة، و«الأنساب» ١٢/ ١٢٤، ١٢٥، وتحرفت نسبته في «تاريخ بغداد» ٣/ ٥٠ إلى البغوي.

الحُسَين بن إسماعيل المَحَاملي، وعنه أيضاً أبو عثمان سعيدُ بنُ محمد البَحِيري.

قال: وعليُّ بنُ عثمان بن شهاب النَّفَّري، عن محمد بن نوح الجُنْدَيْسابوري، وعنه أبو عبد الرحمن السُّلَمي.

قلت: الأول قاله ابنُ نقطة: محمدُ بنُ عثمان بن شهاب، وقال عقب ترجمته: ورأيتُ في أمالي أبي عبد الرحمن محمد ابن الحسين السُّلَمي: حدَّثنا أبو الحسن عليُّ بنُ عثمان بن شهاب النَّفَّري، حدَّثنا محمدُ بنُ نوح الجُنْدَيْسَابوري. انتهى[1].

قال: وأبو القاسم عليُّ بنُ محمد بن الفَرَج النَّفَّري الأهوازي[2]، الرجل الصالح، عن إبراهيم بن أبي العَنْبَس، وعنه زاهر السرخسي.

وآخرون.

قلت: منهم أبو الربيع مسلمُ بنُ الربيع النَّفَّري[3]، حدَّث عن عليِّ بن صالح، وعنه عبدُ الله بنُ محمد بن سعيد الإصطخري[4].

* قال: و[النَّفْري] بالفتح والسكون: المحدِّثُ وجيهُ الدين موسى بنُ محمد النَّفْري[5]، من طَلَبَة مصر، مات كهلاً.

قلت: هو أبو القاسم موسى بنُ محمد بن موسى بن إسماعيل بن موسى بن إسماعيل بن موسى بن الفتح الأنصاري، سمع بقراءته من أبي عبد الله أحمد بن حمدان ابن شبيب بن حمدان الحَرّاني في سنة أربع وستين وست مئة، وسمع من طائفةٍ، وكتب الأجزاء والطباق، وأفاد، وكان كثيراً ما يكتب قبل اسمه: عبيد الله، بالتصغير.

* قال: و[النَّفْزِي] من نَفْزَة: قرية بمالقة.

قلت: نَفْزَة: بفتح النون عند المصنِّف، وآخرين، ورأيتُه بخط بعض الحُفّاظ بكسرها[6]، وحكاه أبو العَلَاء الفَرَضي عن خط ابن نقطة[7]، وبعد النون فاء ساكنة، ثم زاي مفتوحة، ثم هاء، وجزم المصنِّفُ بأنها قرية[8]، وقال بعضُهم[9]: نَفْزَة: قبيلة كبيرة منها: بنو عميرة، وبنو ملحان.

قال: ابنُ أبي العاص النَّفْزي، شيخُ الشاطبي.

قلت: هو أبو عبد الله محمدُ بنُ علي بن محمد بن أبي العاص الشاطبي، المعروفُ بابنِ اللّايُه[10].

وابنُه أحمدُ[11] بنُ محمد، قرأ على شيخِ والده أبي عبد الله ابن غُلام الفرس.

قال: وآخرون.

قلت: منهم أبو إسحاق إبراهيمُ بنُ محمد بن خليفة النَّفْزي الداني المقرئ[12]، أخذ عن عبد العزيز بن شفيع،

---

(١) هذا يشعر أنه يحتمل أن يكون السلمي أخطأ في اسم شيخه، سماه علياً، والناس يقولون محمد، ويحتمل أيضاً أن يكون لمحمد أخ اسمه علي هو شيخ السلمي، وعبارة ابن نقطة تشعر بترجيح الاحتمال الأول، قاله المعلمي اليماني في تعليقه على «الإكمال» ١/ ٥٨٢.

(٢) مترجم في «استدراك» ابن نقطة.

(٣) مترجم في «استدراك» ابن نقطة.

(٤) وانظر أيضاً «الأنساب» ١٢/ ١٢٤، ١٢٥، وحاشية «الإكمال» ١/ ٥٨٢، ٥٨٣.

(٥) ترجمه ابن العماد في «شذرات الذهب» ٥/ ٤٣٣، ونسبه النَّفَّري، بكسر النون وفتح الفاء المشددة، كالنسبة السابقة، وجعل ابن حجر نسبته النفزي بالزاي نسبة إلى نفزة: قبيلة من البربر، انظر «التبصير» ٤/ ١٤٤٢، ١٤٤٣.

(٦) ممن قالها بالكسر السِّلَفي، كما ذكر ياقوت في «معجم البلدان».

(٧) لكن قيَّدها في «الاستدراك» بالفتح، فقال: وأما النفزي: بفتح النون.

(٨) قال ياقوت: مدينة بالمغرب بالأندلس.

(٩) منهم السِّلَفي كما ذكر ياقوت في «معجم البلدان»، والمنذري كما ذكر في «التكملة» ٢/ ٢٤٣.

(١٠) مترجم في «معرفة القراء الكبار» برقم (٤٩٢).

(١١) مترجم في «غاية النهاية» ١/ ١٢٤، وتصحفت نسبته فيه إلى النفري.

(١٢) مترجم في «معرفة القراء الكبار» برقم (٤٧٢).

وغيره، تُوفي سنة أربع وستين وخمس مئة، وله تسع وثمانون سنة.

وأبو محمد عبدُ الله بنُ أبي زيد بن عبد الرحمن النَّفْزي الفقيه المالكي، صاحبُ «الرسالة» وغيرها، وله رواية[١].

وأبو العباس أحمدُ بنُ علي بن عبد الرحمن النَّفْزِي الأندلسي[٢]، سمع ببغداد من عبد المنعم بن كُلَيب، وغيره[٣].

* قال: و[البَقَري] بقاف وفتحتين.

قلت: أوله موحدة مفتوحة، والفتحة الثانية للقاف، تليها راء مكسورة.

قال: محمدُ بنُ أبي بكر أحمد بن محمد البَقَري[٤]، عن أبيه، وعنه أبو جعفر محمدُ بنُ علي المناديلي.

ومحمدُ بنُ عبد الله بن حكم القُرطبي البَقَري[٥]، سمع محمدَ بنَ معاوية الأحمر.

قلت: كذا وجدتُه بخط المصنِّف: ابن حكم، وإنما هو ابنُ حكيم، بزيادة مثناة تحت بعد الكاف المكسورة، مع فتح أوله، وكذلك قاله ابنُ ماكولا: ابن حكيم[٦]، وشيخُ البَقَري هذا يُعرف بابنِ الأحمر.

وقال ابنُ الجوزي في «المحتسب»: وقد كان عمر ابنُ ذَرّ يُعادي سفيان الثَّوري لأجل الإرجاء الذي كان سفيان ينكره، فيقول عُمر: ذاك البَقَري، لأجل أنه كان يُقال له: الثوري، ويكْفي ابنَ ذَرّ هذه سُبّة. انتهى.

وعُمر بنُ ذَرّ بن عبد الله بن زُرارة الهَمْدَاني الكوفي من الثقات[٧]، كان ليِّن القول في الإرجاء، وقيل: كان رأساً فيه، وكان واعظاً بليغاً، تُوفي سنة ست ـ وقيل سنة ثلاث ـ وخمسين ومئة، فلم يشهده سفيانُ الثوري، ولا الحسنُ بنُ صالح بن حي.

* قال: و[البُقَري] بالضم.

قلت: في أوله مع فتحِ القاف عند عبد الغني بن سعيد[٨]، وضَمِّها عند الأمير[٩].

قال: أخنسُ بنُ عبد الله الخولاني، ثم البُقَري[١٠]، شهد فتح مصر.

قلت: ذكره كذلك ابنُ يونس في «تاريخه»، وقال: ذكره سعيدُ بن عُفَير في أشراف خَولان. انتهى.

وامرُؤ القيس بن الفاخر[١١] بن الطماح الخولاني ثم البُقَري، يُكنى أبا شُرحبيل، شهد فتح مصر، وهو ممن صحب عُمر بن الخطاب رضي الله عنه. قاله ابنُ يونس في «تاريخه»، ووجدتُه ساكن القاف في نسخة الحافظ أبي القاسم ابنِ عساكر بـ«التاريخ»، وهو الأشبه. والله أعلم.

* و[النُّقُري] بنون وقاف مضمومتين، وسكَّن ابنُ الجوزي القاف: طارقُ بنُ شهاب الأحْمسي ثم النُّقُري[١٢]،

---

(١) مترجم في «الإكمال» ١/ ٥٨٣، ٥٨٤، و«سير أعلام النبلاء» ١٧/ ١٠.

(٢) مترجم في «استدراك» ابن نقطة: باب النِّفَّري والنَّفْزي.

(٣) وانظر أيضاً «معجم البلدان»، و«تكملة» المنذري ترجمة رقم (١٢٣٢)، وحاشية «الإكمال» ١/ ٥٨٤، ٥٨٥.

(٤) مترجم في «استدراك» ابن نقطة: باب النِّفَّري.

(٥) مترجم في «جذوة المقتبس» ص٦٥، و«بغية الملتمس» ص٩٠، و«الإكمال» ١/ ٥٧٩.

(٦) الذي في مطبوع «الإكمال»: حكم ومثله في «الجذوة» و«البغية»، وانظر تعليق المعلمي اليماني على «الإكمال».

(٧) وهو من رجال التهذيب.

(٨) في «مشتبه النسبة» ص١١.

(٩) في «الإكمال» ١/ ٥٨٠.

(١٠) مترجم في «مشتبه النسبة» ص١١، و«الإكمال» ١/ ٥٨٠.

(١١) في «الإكمال» ١/ ٥٨١: مالك بدل الفاخر.

(١٢) من رجال التهذيب، ونسبتُه ـ كما ذكر السمعاني في «الأنساب» ـ إلى نُقُر بن عمرو بن لؤي، ونُقُر هذا وقع في «الإكمال» ١/ ٤٢ نقز بزاي آخره، وانظر تعليق محققه عليه.

من بني نُقُر بن عمرو بطن من أحمس، له رؤية، وقال المصنِّف في «التجريد»[١]: ورواية لقطة. انتهى.

* و[اليَفْرَني] بمثناة تحت، ثم فاء ساكنة[٢]، ثم راء مفتوحة، ثم نون مكسورة، تليها ياء النسب، نسبة إلى يَفْرَن، وربما قيل: أفرن، قبيلة من البربر ببلاد المغرب، منها:

عبدُ الرحمن بن عطاف اليَفْرَني[٣]، استخلفه الـمُعْتَلي يحيى بنُ علي العلوي الحسني أيام غَلَبَتِه على قُرطبة، فأقام بها سنة ست عشرة أو سبع عشرة وأربع مئة.

* قال: نُفَير بن مالك، له صحبة.

قلت: هو بضم النون، وفتح الفاء، وسكون المثناة تحت، تليها راء.

قال: وابنُه جُبَير بن نُفَير[٤].

قلت: وحافدُه عبدُ الرحمن[٥] بن جُبَير بن نُفَير، روى عن أبيه، وأنس، وغيرهما.

ونُفَير بن مُجيب، من قُدماء الصحابة، فيما ذكره الأمير[٦]، عداده في الشاميين، روى عنه الـحَجَّاج بنُ عبد الله الثُّمالي صحابي أيضاً، وفي اسم نُفَير هذا، واسم أبيه خلافٌ ذُكر في حرف الميم[٧].

* قال: و[نُقَير] بقاف: ضُرَيبُ بنُ نُقَير[٨].

قلت: هو أبو السَّليل، حدَّث عن صلة بن أَشْيَم، وزَهْدَم الـجَرْمي، وأرسل عن أبي ذر، وقيل في اسم أبيه بالفاء كالذي قبله، وقيل: بها وبلام بدل الراء، وبالقاف جزم البخاريُّ في «التاريخ»[٩]، ومسلمٌ في «الكنى»[١٠]، وابنُ مَنْده، والجمهور.

قال: وأبو زُهير يحيى بن نُقَير النُّميري، له صحبة.

قلت: جزم المصنِّفُ هنا بالقاف في اسم والد أبي زهير، وفي حرف الموحدة[١١] جزم به بالغين المعجمة، فقال هناك: وبغين معجمة: أبو زُهير النُّميري يحيى بن نُغَيْر، روى عنه شُريح بن عبيد، وأبو الـمُصَبِّح الـمَقْرَئي. انتهى، فكأنهما عند المصنِّف اثنان، إذ لم يُشر إلى الخلافِ في واحدٍ منهما، وهما واحدٌ اختُلف في اسم أبيه، فقيل: بنون مضمومة، وغين معجمة مفتوحة، وبه جزم أبو بكر أحمدُ بنُ محمد بن عيسى في «تاريخ حمص»، ووجدتُه في نسخةٍ بـ«التاريخ» بالفاء وقيل: بالقاف، قاله عبد الغني بن سعيد[١٢]، وابن ماكولا[١٣]، وقيل: ابن شرحبيل، مع إبهام اسم أبي زُهير، فقال ابنُ مَنْده في «الكُنى»: قال أبو بكر ابنُ أبي الأسود: اسمُه: فلانُ ابنُ شرحبيل. انتهى. ولم يُسَمِّه البخاريُّ في «الكُنى»[١٤]، ولا مسلم في «الكُنى»[١٥]، وكذلك ابنُ مَنْده في «المعرفة» وفي «الكُنى».

* قال: و[بُقَيْر] بموحدة.

---

(١) ١/ ٢٧٤.

(٢) قيَّد السمعاني الفاء بالضم، وقيَّدها ابنُ حجر في «التبصير» ٤/ ١٤٤٣ بالفتح مع سكون الراء بعدها، وقيَّدها الفيروزآبادي في «القاموس» كما ذكر المؤلف هنا.

(٣) مترجم في «الإكمال» ١/ ٥٨٥، و«الأنساب» ١٢/ ٤١٩.

(٤) من رجال التهذيب.

(٥) من رجال التهذيب.

(٦) في «الإكمال» ٧/ ٣٥٩، وقبله الدارقطني في «المؤتلف» ٤/ ٢٢٤٦.

(٧) في رسم (مجيب) ص٦٢٨.

(٨) من رجال التهذيب، وتقدَّم في رسمي (السَّليل) و(سُمَير) ص٧١ و٧٢ و١٧٣.

(٩) ٤/ ٣٤٢.

(١٠) ورقة ٥٢ (نسخة الظاهرية المصورة في دار الفكر بدمشق).

(١١) ١/ ٢٨٨.

(١٢) في «المؤتلف» ص١٢٨.

(١٣) في «الإكمال» ٧/ ٣٥٩.

(١٤) من «التاريخ الكبير» ٩/ ٣٢.

(١٥) ورقة ٤٠ (نسخة الظاهرية المصرية في دار الفكر بدمشق).

قلت: مضمومة عند المصنِّف، مع فتح القاف.

قال: بُقَير بنُ عبد الله بن شهاب، عن جَدِّه في يوم اليمامة.

قلت: صوابُه بالنون بدل الموحدة، وبه جزم ابنُ ماكولا[1]، وذكره أول ترجمة نُقَير، بالنون المضمومة، والقاف المفتوحة، وقال أبو موسى المديني في «التتمة»: وقال ابنُ ماكولا: بُقَير، بالباء والقاف. انتهى قولُ أبي موسى، وإنما قاله ابنُ ماكولا بالنون، ولم يقله بالموحدة، وعطف عليه أبا السَّلِيل ضُرَيب بن نُقَير، وأبا زُهير، المذكورَين قبل.

وحافظُ شهاب هذا مختلفٌ في اسمِه واسمِ أبيه:

فقيل: نُقَير ـ بالنون والقاف ـ بن عبد الله بن شهاب ابن مالك، كذا سمَّاه ونسبه ابنُ ماكولا.

وقيل: اسمه يعيش ـ بفتح المثناة تحت، وكسر العين المهملة، تليها مثناة تحت ساكنة، ثم شين معجمة ـ بنُ عبد الرحمن بن شهاب، حكاه أبو موسى.

وقيل: اسمه بَعْثَر ـ بموحدة مفتوحة، وعين مهملة ساكنة، ومثلثة مفتوحة ـ بنُ عبد الرحمن بن شهاب.

وحكاه أبو موسى عن ابنِ ماكولا بالموحدة والقاف، كما تقدَّم، وكذلك ذكره المصنِّفُ، وهو تصحيفٌ على ابن ماكولا. والله أعلم.

* قال: نَفِيس، ظاهر[2].

قلت: هو بفتح أوله، وكسر الفاء، وسكون المثناة تحت، تليها سين مهملة.

* قال: و[نُفَيْس] بالضم: أبو زرعة محمدُ بنُ نُفَيس المصيصي[3]، كتب عنه أبو بكر الأبهري بحلب.

* و[نُقَيش] بقاف ومعجمة: بلالُ بنُ حسين بن نُقَيش، عن عبد الملك بن بشران.

قلت: هو أبو الغنائم بلالُ بنُ الحسين بن محمد بن نُقَيش الحاجي[4]، روى عنه شجاعُ بنُ فارس الذُّهْلي.

قال: وعليُّ بنُ أحمد بن مروان بن نُقَيش السَّامَرِّي[5]، عن الحسن بن عَرَفة.

قلت: وأبو الفتوح محمدُ بنُ أنجب بن الحسين[6] ابن علي بن نُقَيْش البغدادي، من أهل دَرْب القَيّار، سمع من ابن شاتيل، وطبقتِه، ومات شاباً قبل أوانِ الرواية في أواخر سنة ست، أو أول سنة سبع وسبعين وخمس مئة. ذكره أبو عبد الله ابنُ الدُّبَيْثي في «تاريخه»، ووجدتُه منسوباً في طبقة سماعه على أبي بكر أحمدَ بنِ الناعم الوكيل أبا الفتوح محمدَ بنَ الأنجب بن علي بن الحسن بن نُقَيْش، وتاريخ الطبقة في آخر رجب سنة إحدى وسبعين وخمس مئة.

وذكر ابنُ نقطة في هذه الترجمة:

* البَقُش: بفتح الموحدة، وضم القاف، تليها شين معجمة، فقال: فهو عمرُ بنُ عبد الله بن حصن بن بَزَّان الضرير، لَقَبُه البَقُش، سمع عبدَ الأول. انتهى. سمع منه «صحيح» البُخاري، تُوفي سنة تسع عشرة وست مئة[7].

---

(١) في «الإكمال» ١/ ٣٤٠ و٧/ ٣٥٩.

(٢) انظر «مؤتلف» الدارقطني ٤/ ٢٢٤٩، ٢٢٥٠، و«الإكمال» ٧/ ٣٦١، ٣٦٢.

(٣) مترجم في «الإكمال» ٧/ ٣٦٢.

(٤) مترجم في «استدراك» ابن نقطة: باب نَفِيس ونُفيس.

(٥) مترجم في «مؤتلف» الدارقطني ٤/ ٢٢٥٠، و«الإكمال» ٧/ ٣٦٢.

(٦) كذا في الأصل، ومثله في «تكملة» ابن الصابوني ترجمة رقم (٣٤٩)، وفي مطبوع «تاريخ» ابن الدبيثي ص١٨١: الحسن.

(٧) مترجم في «تكملة» المنذري ٣/ برقم (١٨٧٩).

* و[البُقَش] بضم الموحدة، وفتح القاف: صاحبنا المقرئ عليُّ بنُ البُقَش، سمع معنا أياماً، وتوجَّه إلى بلاد الروم، وانقطع عنا خَبَرُه، عفا اللهُ عنه.

* قال: نَفِيْسَة، بَيِّن.

قلت: هي بفتح النون، وكسر الفاء، وسكون المثناة تحت، وفتح السين المهملة، تليها هاء.

وممن سُمِّي بذلك السيدةُ نَفِيسة بنتُ الحسن بن زيد بن الحسن بن علي بن أبي طالب، كان والدُها أبو محمد أميرَ المدينة الشريفة، وَلِيَها للمنصور خمس سنين، ثم عزله، وصادره، وسجنه، فأخرجه المهدي في ولايته، وأكرمه، وكان شيخ بني هاشم في زمانه، تُوفي سنة ثمان وستين ومئة[١].

* قال: و[نُفَيْشَة] بالضم ومعجمة: الحاج عمرُ بنُ عبد الله بن نُفَيْشَة، سمع بكَفْر بَطْنا من الكمال[٢].

* و[بَقْشِيَّة] بياء وقاف.

قلت: أوله موحدة مفتوحة، تليها القاف ساكنة، ثم شين معجمة مكسورة، ثم الياء مثناة تحت مشددة مفتوحة.

قال: شجاعُ بنُ بركة بن البِقْشِيَّة[٣]، عن عبد الوهّاب الأنماطي.

* قلت[٤]: نُفَيْل: بضم أوله، وفتح الفاء، وسكون المثناة تحت، تليها لام، عدَّة[٥].

* و[بُقَيْل] بموحدة وقاف: أوسُ بن ضَمْعَج بن بُقَيل، أدرك الجاهلية، روى عن الصحابة، ووهم من أدخله في الصحابة[٦].

* قال: النَّقّار.

قلت: بفتح النون والقاف المشددة، وبعد الألف راء.

قال: أبو علي الحسنُ بنُ داود مُقرئ الكوفة، مات سنة ثلاث وأربعين وثلاث مئة[٧].

قلت: بالكوفة، وهو الحسنُ بنُ داود بن الحسن بن داود بن الحسن بن عون بن منذر، مولى معاويةَ بنِ أبي سفيان، قرأ على أبي القاسم بن أحمد الخَيّاط، وغيره، وعنه عليُّ بنُ محمد بن يوسف، وطائفة.

قال: وآخرون.

قلت: منهم أبو محمد عبدُ الله بنُ أحمد بن الحسين ابن النّقّار الحِمْيَري[٨]، سمع بدمشق من نصر الله المصِّيصي، كتب عنه السِّلَفي في «معجم السفر»، وذكر أنه ولد بطرابلس، وبها تأدَّب، وأصلُهم من الكوفة، وله شعر حسن.

والعماد أبو محمد عبدُ العزيز بنُ عبد المنعم بن إبراهيم بن يحيى المصري ابنُ النّقّار[٩]، سمع من السِّلَفي،

---

(١) وانظر أيضاً «استدراك» ابن نقطة: باب نَفِيْسَة وبَقْشِيّة.

(٢) في «التبصير» ٤/ ١٤٢٦: ابن الكمال.

(٣) ترجمه ابن نقطة في «الاستدراك»: باب نفيسة وبقشية، وقد أسقط المصنِّف هنا اسم جده، فهو شجاع بن بركة بن محمد ابن البقشية، كذا نسبه ابن نقطة.

(٤) لفظ «قلت» سقط من الأصل.

(٥) انظر «مؤتلف» الدارقطني ٤/ ٢٢٧٠، و«الإكمال» ٧/ ٣٦٠.

(٦) وانظر «مؤتلف» الدارقطني ٤/ ٢٢٧١، ٢٢٧٢، و«الإكمال» ٧/ ٣٦٠، ٣٦١.

(٧) مترجم في «معرفة القراء الكبار» برقم (٢٢٠)، وتصحفت نسبته النّقار في «معجم الأدباء» ٨/ ١٠٩ إلى البقّار، بالموحدة بدل النون.

(٨) مترجم في «تكملة» ابن الصابوني برقم (٣٥٢).

(٩) مترجم في «تكملة» ابن الصابوني برقم (٣٥٤)، و«تكملة» المنذري ٣/ برقم (٣١٠٠) وفيات سنة ٦٤٠.

وأخوه عبدالمحسن مترجم في «تكملة» ابن الصابوني برقم (٣٥٣)، و«تكملة» المنذري ٣/ برقم (١٤٧٧) وفيات سنة ٦١٣.

ومنه أبو محمد الدمياطي، وعبيد الإسعردي، وغيرهما[١].

* قال: و[البَقّار] بموحدة: أبو بكر محمدُ بنُ إبراهيم الأصبهاني البقّار[٢]، مقرئ أصبهان، مات سنة ثلاث وعشرين وأربع مئة[٣].

قلت: والبَقّارُ أيضاً: رَمْلٌ معروفٌ بعالج، في أدنى بلاد طيئ، إلى جهة بني فَزَارة.

* و[البَعّار] بعين مهملة بدل القاف: علقمةُ بنُ حُوَيّ ابن مجاشع التميمي[٤]، أحدُ شعراء بني تميم في الإسلام، لقبُه البَعّار، خرج مع ابنِ الأشعث، ثم غدر به، ومال عنه.

* النَّقّاش: معروف، وهو بفتح النون، والقاف المشددة، تليها ألف، ثم شين معجمة[٥].

* و[النُّعَاس] بضم النون، تليها عين مهملة، وآخره سين مهملة: عبدُ الرحمن بنُ يحيى بن أبي النُّعَاس[٦]، روى عن أبي القاسم عبد الله بن عبد الجبار الخَبَائري الحمصي، عن الحكم بن عبد الله بن خطاف نسخة.

* و[النُّغَاش] بغين وشين معجمتين: محمدُ بنُ عمر بن مسعود الموصلي ابنُ النُّغَاش[٧]، سمع ببغداد من أصحاب الأُرموي، وأبي الوقت.

* قال: النَّقَوِي.

قلت: بفتح النون والقاف[٨]، وكسر الواو.

قال: أبو عبد الله محمدُ بنُ أحمد بن عبد الله بن محمد[٩]، عن الدَّبَري، وعنه محمدُ بنُ الحسين بن يوسف الأصبهاني ثم الصَّنْعاني.

قلت: وروى عنه حمزةُ السَّهْمي إجازةً.

وعبدُ السلام بنُ محمد بن أحمد النَّقَوي[١٠]، حدَّث عن القاضي أبي محمد عبد الأعلى بنِ محمد بن الحسن ابن عبد الأعلى البُوْسي الصنعاني.

وأبو القاسم سليمانُ بنُ محمد النَّقَوي[١١]، حدَّث عنه أبو عبد الله محمدُ بنُ علي العُمَيْري الهَرَوي.

* قال: و[البَقَوي] بموحدة: القاضي أبو القاسم أحمدُ بنُ يزيد البَقَوي، من أولاد بَقِيّ بن مَخْلَد الحافظ، وأقاربه.

* و[التَّقَوي] بمثناة.

قلت: فوق.

قال: جَلْدك التَّقَوي الأمير[١٢]، عن السِّلَفي، من مماليك صاحب حماة تقيِّ الدين عمر.

وعبدُ الله بنُ ريحان التَّقَوي، حدَّث عن ابن رَوَاج، وابن المقَيَّر.

قلت: وياقوتُ بنُ عبد الله التَّقَوي[١٣]، حدَّث عن السِّلَفي، وعنه عبدُ الرحمن بن شُحاتة، كنيتُه أبو الدُّرّ.

* قال: نُقَيرة الخزاعي، له صحبة.

قلت: هو بضم أوله، وفتح القاف، وسكون المثناة

---

(١) وانظر أيضاً «استدراك» ابن نقطة: باب النّقّار والبَقّار.
(٢) مترجم في «استدراك» ابن نقطة: باب النّقّار والبَقّار.
(٣) وانظر أيضاً «أنساب» السمعاني ٢/ ٢٦٠.
(٤) أسقط المؤلفُ اسم جده: فهو علقمة بن حُوَي بن سفيان ابن مجاشع، كذا ذكره ابن الكلبي في «جمهرة النسب» ١/ ٢٩٣.
(٥) انظر «أنساب» السمعاني ١٢/ ١٢٨-١٣٠.
(٦) مترجم في «استدراك» ابن نقطة: باب النُّعَاس والنُّغَاش.
(٧) مترجم في «استدراك» ابن نقطة: باب النُّعَاس والنُّغَاش.
(٨) قيَّدها كذلك السمعاني في «الأنساب» ١٢/ ١٣٣، وقيَّدها ياقوت بفتح النون وسكون القاف، وقال: والمحدِّثون يقولون: نَقَو، بالتحريك، ونقو: قرية بصنعاء اليمن.
(٩) مترجم في «سير أعلام النبلاء» ١٦/ ١٤١.
(١٠) مترجم في «استدراك» ابن نقطة: باب النَّقَوي.
(١١) مترجم في «استدراك» ابن نقطة: باب النَّقَوي.
(١٢) مترجم في «استدراك» ابن نقطة، و«تكملة» المنذري ٣/ برقم (٢٣٤٣) وفيات سنة ٦٢٨.
(١٣) مترجم في «استدراك» ابن نقطة: باب النَّقَوي والتَّقَوي.

تحت، وفتح الراء، تليها هاء، وبالراء ذكره ابنُ نقطة كما قاله المصنِّف، وقاله ابنُ مَنْده: نُقَيْدة، بالدال المهملة بدل الراء، ولفظُه: نُقَيدة بن عمرو الكعبي الخُزَاعي، روى عنه هشامُ بنُ عروة، ذُكر في الصحابة، ولا يثبت، وروايتُه عن عُمر بن الخطاب رضي الله عنه. انتهى.

وخالف المصنِّفُ ما جزم به هنا من صُحبة نُقَيرة هذا في كتابه «التجريد»[1]، فقال فيه: نُقَيرة بن عمرو الخُزاعي، عن عمرو، وعنه حزام بن هشام، لا تثبت له صحبة، ثم علَّم المصنِّفُ عليه بالحمرةِ التي جعلها علامةً للتابعين، كما شرطه في مقدمة «التجريد».

* قال: و[بُقَيْرة] بموحدة: بُقَيرةُ، لها صحبة، ففي «مسند» أحمد[2]: حدَّثنا سفيان، عن ابن إسحاق، عن محمد بن إبراهيم، سمعتُ بُقيرةَ امرأةَ القعقاع بن أبي حدرد تقولُ: سمعتُ رسول الله ﷺ يقول: «إذا سمعتَ بخسفٍ[3] قد خسف به قريباً فقد أظلت الساعة».

قلت: ورواه جعفرُ بنُ محمد بن شاكر، فقال: حدَّثنا داود بن مهران، حدَّثنا سفيانُ بنُ عيينة، فذكره بنحوه، ولفظه: «إذا سمعتُم بجيشٍ قد خُسِفَ به قريباً فقد أظلَّت الساعة».

ورواه جعفر أيضاً، فقال: حدَّثنا محمدُ بنُ الصَّلت، حدَّثنا أبو شهاب، عن محمد بن عمرو بن عطاء، عن بُقَيرة، سمعتُ رسول الله ﷺ على منبره وهو يقولُ: «إذا سمعتُم بجيشٍ خُسِفَ به، أو يُخْسَفُ به ههنا ـ وأشار بيدِهِ نحو المشرق، أو قال: الشام ـ فقد أظلَّتكم الساعة».

بُقَيْرةُ هذه: الأكثرُ أنها بالموحدة، وبه جزم المصنِّفُ في «التجريد»[4]، وقال ابنُ الجوزي[5]: وربَّما قالها بعضُهم بالنون. انتهى.

قال: وبُقَيْرَةُ امرأةُ سلمان الفارسي[6].

قلت: وبُقَيْرَةُ بنتُ ضُبَيعة، روى عنها عثمانُ بنُ أبي هند[7].

* قال: نُمَير، واضح[8].

قلت: هو بضم أوله، وفتح الميم، وسكون المثناة تحت، تليها راء.

* قال: و[نُمَير] بمثلثة: محمدُ بنُ عبد الرحيم بن نُمَير[9]، شيخٌ لابن خروف المصري.

قلت: حدَّث عن سعيد بن عُفَير، وذكره أبو القاسم يحيى بن علي الحضرمي في كتابه، لكنه قاله: محمد بن عبد الرحمن بن نُمَير، وقال بعده:

ونُمَير بنُ عيسى، كان بالحيرة[10]، روى عنه إسحاقُ الجَلّاب، قد أخرجتُ حديثَه في «تاريخ المصريين». انتهى.

وقد رأيتُه في «التاريخ» المذكور، ولم يذكر أبو القاسم في حرف الثاء المثلثة سواه، فقال: نُمَير بن عيسى، حدَّثنا أبي، حدَّثنا أبو هريرة بنُ أبي العصام، حدَّثنا إسحاقُ ابنُ نصير

---

(١) ٢/ ١١٢ وتصحف فيه إلى نفيرة، بالفاء بدل القاف.

(٢) ٦/ ٣٧٨، ٣٧٩.

(٣) في «المسند»: إذا سمعتم بجيش.

(٤) ٢/ ٢٥٢.

(٥) في «تلقيح فهوم أهل الأثر» ص٣٢٧.

(٦) مترجمة في «الإكمال» ٧/ ٣٦٢، و«استدراك» ابن نقطة: باب نُقيرة وبُقَيرة، قال ابن حجر في «التبصير» ٤/ ١٤٢٧: ونقل عن المستغفري أنه قيل في امرأة سليمان بالنون.

(٧) وانظر أيضاً «استدراك» ابن نقطة: باب نُقَيرة وبُقَيرة.

(٨) انظر «مؤتلف» الدارقطني ٤/ ٢٢٥١، ٢٢٥٢، و«الإكمال» ٧/ ٣٦٢، ٣٦٣.

(٩) مترجم في «مؤتلف» الدارقطني ٤/ ٢٢٥٣، و«الإكمال» ٧/ ٣٦٣.

(١٠) كذا في الأصل، وقد وضعت علامة الإهمال تحت الحاء، ووقع في «التبصير» ٤/ ١٤٢٧: بالجيزة.

الجَلّاب، حدَّثنا ثُمَير بنُ عيسى بالحيرة، حدَّثني الحسنُ ابن أبي الحسن الأعرج، حدَّثني ابنُ عم الخليلِ بن أحمد النَّحوي، قال: قدم الفرزدقُ بنُ غالب على مروان في إمرته على المدينة، فقال: ما أقدمك يا أبا فراس؟، قال: رغبةٌ فيما عندك، فأمر له بكتاب فيه جائزتُه، قال: اخرج فخذ جائزتَك من إحدى البلدين، إن شئت مكة، وإن شئتَ بيت المقدس، فكره الفرزدقُ حمل الكتاب وتأخير الجائزة، وذكر بقية القصة في «التاريخ» المذكور.

* و[يُمَيْن] بمثناة تحت مضمومة، وآخره نون: يُمَيْن[1]، يروي عن عبد الله بن عمرو، وعنه أبو قبيل.

وحَيّانُ بنُ الأعين بن يُمَين بن سُلَيع الحضرمي، عن عبد الله بن عمرو، وعنه ابنُه خالد بن حيّان، ذكره الخطيبُ، وابنُ ماكولا[2]، وغيرُهما.

وذكر أبو بكر الخطيب أنَّ شيخَ أبي قبيل المذكور قبل يُشبه أن يكون سقط قبله «ابن» في النقل، فهو ابنُ يُمين حيَّان بنُ الأعين المذكور.

انتهى. ويعضُده أنَّ ابن يونُس لم يذكر الأول في «تاريخه»، بل ذكر الثاني حَيَّان بن الأعين[3].

وأبو الحسن عليُّ بنُ أبي محمد بن يُمَين الدُّمَّراني[4] ثم الصالحي، أجاز لجماعةٍ من مشايخنا في سنة أربع وعشرين وسبع مئة.

* نُمَيْل: بضم أوله، وفتح الميم، وسكون المثناة تحت، تليها لام: إسماعيلُ بنُ نُمَيْل[5] أبو علي الخَلّال البغدادي، روى عنه محمدُ بنُ مَخْلَد، وغيره.

ومحمدُ بنُ عبد الله بن نُمَيْل[6]، روى عنه ابنُ قانع.

* و[ثُمَيْل] بمثلثة بدل النون: ثُمَيل الأشعري[7]، عن أبي الدرداء، شامي، ذكره أبو زُرعة الدمشقي في «تاريخه».

وعبدُ الرحمن بن ثُمَيْل، تابعي حمصي، وتقدَّمت هذه الترجمة في حرف المثلثة[8].

* نُمَيْلة: بضم النون، وفتح الميم، وسكون المثناة تحت، وفتح اللام، تليها هاء: نُمَيْلَة بنُ عبد الله اللَّيثي[9].

ومالك بن نُمَيْلة المُزَني[10]. صحابيان، وقيل في مالك: ابن ثابت، ونُمَيلة أُمُّه، وقيل فيه: ابن نَمْلة، بفتح النون، وسكون الميم، وقيل: ابن ثُمَيْلة، بمثناة فوق بدل النون، قُتل يوم أُحُد.

ونُمَيْلة الفَزَاري[11]، عن ابن عُمر، وعنه ابنُه عيسى[12] ابن نُمَيْلة.

---

(١) مترجم في «مؤتلف» الدارقطني ٤/ ٢٢٥٣، و«الإكمال» ٧/ ٣٦٤.

(٢) في «الإكمال» ٧/ ٣٦٤، وقبله الدارقطني في «المؤتلف» ٤/ ٢٢٥٤.

(٣) وانظر أيضاً «الإكمال» ٧/ ٣٦٤.

(٤) مترجم في «وفيات» ابن رافع برقم (٢٠٩) و«الدرر الكامنة» ٤/ ١٤٩، وتصحف فيه يُمين إلى نُمين، بالنون بدل الياء.

(٥) جاء في الأصل: نُميل بن إسماعيل، مقلوباً، تصويبه من «مؤتلف» الدارقطني ١/ ٣٣٠ و٤/ ٢٢٣١، و«تاريخ بغداد» ٦/ ٢٩١، و«الإكمال» ١/ ٥٥٩، وتقدم ذكره على الصواب في حرف المثلثة ١/ ٣٨٥.

(٦) مترجم في «تاريخ بغداد» ٥/ ٤٣٣، و«الإكمال» ١/ ٥٥٩، وتقدم ١/ ٣٨٥.

(٧) مترجم في «مؤتلف» الدارقطني ١/ ٣٢٩ و٤/ ٢٢٣٢، و«الإكمال» ١/ ٥٥٩، وتقدم في حرف المثلثة ١/ ٣٨٤.

(٨) ١/ ٣٨٤.

(٩) «مؤتلف» الدارقطني ١/ ٣٠٤ و٤/ ٢٢٣٢، و«الإكمال» ١/ ٥١٥.

(١٠) «مؤتلف» الدارقطني ١/ ٣٠٢ و٤/ ٢٢٣٣، و«الإكمال» ١/ ٥١٦.

(١١) من رجال التهذيب.

(١٢) من رجال التهذيب أيضاً، وتصحف اسم أبيه في «التقريب» إلى ثُميلة، بمثناة فوق بدل النون (طبعة محمد عوامة).

ومحمدُ بنُ مسكين بن نُمَيْلَة اليَمَامي[١]، عن يحيى ابن حسان، وعنه الشيخان، وأبو داود، والنَّسَائي.

ونُمَيْلَةُ بنُ مُرَّة التميمي، كان على شرطة إبراهيم ابن عبد الله بن حسن، ثم صار في صحابة أبي جعفر، قاله الدارقطني[٢].

* و[تُمَيْلَة] بمثناة فوق: أبو تُمَيلة يحيى بنُ واضح، كنيتُه أبو محمد[٣]، حافظٌ مشهور[٤]، حدَّث عن [محمد ابن] إسحاق، وأبي حمزة السُّكَّري، وغيرهما، وعنه أحمدُ ابنُ حنبل، وطائفة.

وأبو تُمَيْلة محمدُ بنُ إبراهيم الضرير[٥]، كنيتُه أبو جعفر، حدَّث عن سليمان بن حرب.

وأبو عبد الله محمدُ بنُ أبي تُمَيلة عبد ربه بن سليمان المروزي[٦]، عن أبي بكر بن عياش، وغيره، وقيل في نسبه: محمد بن سليمان بن عبد ربه بن أبي تُمَيلة، وقيل غير ذلك، تُوفي سنة خمسين ومئتين.

* قال: النَّنّ.

قلت: بنونين الأولى مفتوحة، تليها الثانية مشددة.

قال: محمدُ بنُ عبد الله، ابن النَّنّ[٧] البغدادي، أجاز لي، معروف.

قلت: ذكره ابنُ نقطة، وقال: شابٌ كان يسمع معنا عند شيخنا ابن الأخضر. انتهى، وتقدَّم ذكرُه مع غيره في حرف الموحدة[٨].

* قال: و[البُنّ] بموحدة مضمومة: أبو القاسم ابنُ البُنّ الأسدي[٩]، روى عنه حفيدُه أبو محمد ابنُ البُنّ.

قلت: هو أبو القاسم الحسينُ بنُ الحسن بن محمد الدمشقي، حدَّث عن الشيخ نَصْر المَقْدسي، وسهلِ ابنِ بشير الإسفراييني، وغيرهما، تُوفي في شهر ربيع الأول سنة إحدى وخمسين وخمس مئة.

وحافدُه المذكورُ هو أبو محمد الحسنُ بنُ علي بن الحسين بن الحسن بن محمد بن البُنّ، أكثر عن جدِّه سماعاً ورواية، وتقدَّم ذكرُهما مع غيرهما في حرف الموحدة[١٠].

* قال: و[التُّنّ] بمثناة.

قلت: فوق مضمومة.

قال: محمد بن أحمد ابنُ التُّنّ[١١]، مجهول، مات قبل الأربع مئة.

قلت: ذكره ابنُ نقطة، فقال: محمدُ بنُ أحمد بن أبي الحسين بن عبد الله بن التُّنّ، ذكر محمدُ بنُ علي بن عبد الرحمن العلوي الحافظ في «تاريخه» أنه تُوفي في سنة تسعين وثلاث مئة. انتهى.

* نَهْد: بفتح أوله، وسكون الهاء، تليها دال مهملة: بطنٌ من قُضاعة، وهو ابنُ زيد بن لَيْث بن سُود بن أسلم بن الحاف بن قُضاعة.

وفي هَمْدان: نَهْدُ بنُ مُرْهبة بن دُعام بن مالك بن معاوية بن صعب بن دَوْمَان بن بَكِيل بن جُشَم بن خَيْوان بن نَوف بن هَمْدان.

---

(١) من رجال التهذيب.

(٢) في «المؤتلف والمختلف» ١/ ٣٠٤ و٤/ ٢٢٣٣، ونقله عنه الأمير في «الإكمال» ١/ ٥١٦.

(٣) نقل المعلمي في تعليقه على «الإكمال» ١/ ٥١٤ عن «الزهرة»، أن كنيته أبو أحمد.

(٤) من رجال التهذيب.

(٥) من رجال التهذيب.

(٦) مترجم في «الإكمال» ١/ ٥١٥.

(٧) مترجم في «معجم شيوخ» الذهبي برقم (٧٤٦)، وشكل محققه النون الأولى بالضم، وهو وهم منه، وتقدم ذكره في حرف الموحدة ١/ ٣١١.

(٨) ١/ ٣١١ رسم (النَّن).

(٩) مترجم في «سير أعلام النبلاء» ٢٠/ ٢٤٦، وتقدم ذكره في حرف الموحدة ١/ ٣١١.

(١٠) ١/ ٣١١.

(١١) مترجم في «استدراك» ابن نقطة: باب البُنّ والتنّ والنَّنّ.

ونَهْدُ بنُ منصور المَعَافِري[١]، روى عنه عبدُ الله ابن وهب، وغيره، كنيتُه أبو المُفَرِّج[٢].

* و[بَهْد] بالموحدة بدل النون: بطن من أسد، وهو بَهْدُ[٣] بنُ سعد بن الحارث بن ثعلبة بن دُوْدَان بن أسد ابن خُزَيمة بن مدركة بن إلياس بن مضر.

* قال: النَّهْرَواني، عدَّة[٤].

قلت: هو بفتح [النون]، وسكون الهاء، وفتح الراء والواو، تليها ألف، ثم نون مكسورة.

* قال: و[المَهْرَوَاني]، بميم.

قلت: مفتوحة بدل النون الأولى.

قال: يوسفُ بنُ محمد المَهْرَوَاني[٥] الذي انتقى عليه الخطيبُ تلك الأجزاء الخمسة.

* و[المَهَرَواني] بالتحريك.

قلت: مع حذف الميم.

قال: محمد بن عبد الله الهَرَواني القاضي الكوفي[٦]، عن محمدِ بنِ القاسم المُحاربي، مات سنة اثنتين وأربع مئة.

قلت: هو القاضي أبو عبد الله الجُعْفي، صاحبُ ذاك الجزء، ولد سنة خمس وثلاث مئة.

* قال: نَهَار، بَيِّن[٧].

قلت: هو بفتح النون والهاء، تليها ألف، ثم راء.

* قال: و[بَهَار] بموحدة: عبدُ السلام بنُ الحسن ابن نصر بن بَهَار المُعَبِّر[٨]، ويقال: بَهَارة، حدَّث عن ابن ناصر.

قلت: وأبو البَهَار محمدُ بن القاسم الثقفي البصري، شاعر إسلامي[٩]، لُقِّب أبا البَهَار بقوله:

اسقياني على البَهَارِ فإنِّي
لا أرى[١٠] كُلَّما اشتهيتُ البَهَارا

* النَّهُوْذِي: بفتح أوله، وضم الهاء، وسكون الواو، ثم ذال معجمة مكسورة، نسبة إلى نَهُوْذ[١١]، وهي بلدةٌ من بلاد المغرب، من أرض الزاب، نُسب إليها أبو المُهاجر دينارُ بنُ عبد الله النَّهُوذِي الزابي[١٢]، مولى جميلة بنت عُقْبة الأنصاري، روى عنه الحارثُ بنُ يزيد الحضرمي، قُتل ببلده مع مولاه سنة ثلاث وستين.

* واليَهُودي: بمثناة تحت، وقيل: ياء النسب دالٌ مهملة، نسبة إلى يهود: الطائفة المعروفة.

وببغداد دربٌ يُقال له: درب اليَهُود، سكن فيه جماعةٌ، فنُسِبوا إليه، منهم:

أبو محمد عبدُ الله بنُ عبيد الله بن يحيى المُؤدِّب البَيِّع اليهودي[١٣] سمع الحسين المَحَامِلي، وعنه ابنُ البَطِر، تُوفي سنة ثمان وأربع مئة، وكان ثقةً، ذكره ابنُ السمعاني، وقال:

وأما أبو محمد أحمدُ بنُ محمد بن عبد الكريم الوزان

---

(١) مترجم في «مؤتلف» الدارقطني ١/ ٢١٩ و٤/ ٢٢٦٩، و«الإكمال» ١/ ٣٧٩.

(٢) مثله في «الإكمال»، ووقع في «مؤتلف» الدارقطني: أبو الفرج.

(٣) تقدَّم في رسم (البهدي) ١/ ٣١٤.

(٤) نسبة إلى النهروان: بليدة قديمة على أربعة فراسخ من دجلة. انظر «أنساب» السمعاني ١٢/ ١٧٤-١٧٦، و«معجم البلدان».

(٥) مترجم في «استدراك» ابن نقطة: باب النهرواني والمهرواني.

(٦) مترجم في «أنساب» السمعاني ١٢/ ٣٢٤، و«استدراك» ابن نقطة.

(٧) انظر «الإكمال» ١/ ٣٦٧، ٣٦٨.

(٨) مترجم في «استدراك» ابن نقطة: باب بهار ونهار.

(٩) مترجم في «معجم الشعراء» للمرزباني ص٣٥٠.

(١٠) في «معجم الشعراء»: لَأَرى.

(١١) في «الأنساب»: نهوذة، وفي «معجم البلدان» نهوذ مثل هنا، قال ياقوت: وربما هي نهوذة.

(١٢) مترجم في «الأنساب» ١٢/ ١٧٩، و«معجم البلدان».

(١٣) مترجم في «أنساب» السمعاني ١٢/ ٤٣٦.

الجُرجاني اليهُودي[١]، فإنما قيلَ له ذلك لأن منزله كان بباب اليهود، ومسجدُه في صَفِّ الغَزّالين، يروي عن أبي الأشعث أحمد بن المقدام، وأبي السائب سَلْم[٢] ابن جُنَادة وغيرهما، روى عنه أبو بكر الإسماعيلي، وأبو أحمد بنُ عدي، ومات في شهر رمضان سنة سبع وثلاث مئة، وكان صدوقاً. انتهى قولُه بنحوه.

* قال: نَهِيْك، جماعة.

قلت: هو بفتح أوله، وكسر الهاء، وسكون المثناة تحت، تليها كاف.

* قال: و[بَهِيل] بموحدة ولام: بَهِيلُ بنُ عَرِيب، في كُتُب النَّسَب.

قلت: هو في نسب حِمْيَر.

* قال: النَّوَّاس، ظاهر.

قلت: هو بفتح النون، والواو المشددة، تليها ألف، ثم سين مهملة.

* قال: و[نُوَاس] بالضم.

قلت: مع التخفيف.

قال: أبو نُوَاس، شاعرُ زمانه[٣].

قلت هو الحسنُ بنُ هانئ.

قال: ومحمدُ بنُ عبد الله بن أبي نُوَاس[٤]، عن عليّ ابنِ المديني.

ومحمدُ بنُ عبد الله بن محمد بن عبد الله بن خالد بن أبي نُوَاس الأصبهاني[٥]، عن أبي علي الصَّحّاف، وعنه أبو بكر بنُ أبي علي.

قلت: وروى أيضاً عن أبي أسيد أحمد بن محمد بن أسيد بن المَدِيني، وأخشى أن يكون هو الذي قبله، فإنَّ ابنَ نقطة ذكر الأول، وقال: حدَّث عن ابنِ المديني، فقال المصنِّفُ: عن عليٍّ بن المديني، ولعله أبو أسيد ابنُ المديني المذكور، والله أعلم.

* قال: النُّوَيْري.

قلت: بضم أوله، وفتح الواو، تليها مثناة تحت ساكنة، ثم راء مكسورة.

قال: رفيقُنا الإمام فخرُ الدين عثمانُ بنُ يوسف، أكرمه الله. وطائفة.

* و[التُّوَيْزي] بمثناة وزاي.

قلت: المثناة فوق مضمومة.

قال: سليمانُ بنُ داود بن حَوْط الله التُّوَيزي الأندلسي، أخذ القراءات عن ابنِ هُذَيل، وسمع من ابن الدّبّاغ، وعنه أبو محمد، وأبو سليمان، مات سنة سبع وستين وخمس مئة.

* قلت: و[النُّوَيْزي] بنون مضمومة وزاي: غياثُ ابنُ حمزة بن مهاجر النُّوَيْزي السرخسي، عن يزيد بن هارون، ذكره أبو سعد ابنُ السمعاني[٦].

والإمام أبو الفرج عبدُ الرحمن بنُ أحمد بن محمد بن عبد الرحمن النُّوَيزي السَّرخسي، أحد الأئمة من أصحاب الشافعي[٧]، حدَّث عن أستاذه أبي علي الحسينِ بنِ محمد القاضي، وأبي القاسم القُشَيري، وغيرهما، وُلد سنة

---

(١) مترجم أيضاً في «تاريخ جرجان» ص٧٤. وسيأتي في رسم (الوزان) ص٨٢٥.

(٢) في الاصل: سليمان، والتصويب من «الأنساب» و«تاريخ جرجان»، وسَلْم بن جُنادة هذا من رجال التهذيب.

(٣) مترجم في «سير أعلام النبلاء» ٩/ ٢٧٩.

(٤) مترجم في «استدراك» ابن نقطة: باب نُوَاس ونَوّاس.

(٥) مترجم في «استدراك» ابن نقطة: باب نُوَاس ونَوّاس.

(٦) في «الأنساب» ١٢/ ١٦٦، ١٦٧، ونسبته إلى نويزة: قرية بسرخس، وسماها السمعاني: نويز، وقال: ويقال بكسر الواو أيضاً منها.

(٧) مترجم في «سير أعلام النبلاء» ١٩/ ١٥٤، و«طبقات» السبكي ٥/ ١٠١.

إحدى أو اثنتين وثلاثين وأربع مئة، وتُوفي ضحوة يوم الأربعاء ثاني عشر شهر ربيع الآخر سنة أربع وتسعين وأربع مئة بمرو، رحمه الله تعالى[١].

* قال: **النُّوْقَاني**[٢].

قلت: بضم أوله، وسكون الواو، وفتح القاف، تليها ألف، ثم نون مكسورة.

قال: أبو منصور محمدُ بنُ محمد[٣]، راوي «السُّنَن»، عن الدارقطني، وعنه الفضلُ بنُ محمد الأبيوردي.

قال: ونوقان: من أعمال طُوس، ومنهم: ناصرُ بنُ سهل النُّوقاني، شيخٌ لابنِ عساكر.

قلت: وقال أبو حامد ابنُ الصابُوني في «مُذَيَّله»[٤] على «إكمال» ابن نقطة:

وأبو نصر أحمدُ بن محمد بن ناصر بن سهل بن أحمد البغدادي المحتد النَّوقاني المولد، سمع من أبي شجاع محمد بن عُمر بن عبد الله الأرغِياني، وروى عنه، أجاز لي غير مرَّة، سُئِل عن مولده، فقال: سنة اثنتين وخمسين وخمس مئة بنَوقان. انتهى.

قال: وطائفة سواهم.

(١) وانظر أيضاً «معجم البلدان» (نُوَيزة)، و«استدراك» ابن نقطة: باب البربري... والنُّوَيزي...، و«تبصير المنتبه» ٤/ ١٤٤٦.
ويستدرك:
* **النُّوَيري**: بمثلثة وراء، ذكره ابن حجر في «التبصير» ٤/ ١٤٤٧.

(٢) هذا الرسم أورده الذهبي في حرف الموحدة ١/ ٤٥٩، وقيَّد النون بالفتح، فقال ابن ناصر الدين: وقيَّدها ابن الصلاح وغيره بالضم. قلت: وقيَّدها بالضم ياقوت، وقيَّدها بالفتح السمعاني وابن الصابوني، وتابع المؤلف هنا ياقوت وابن الصلاح، فقيَّدها بالضم.

(٣) تقدم ذكره في حرف الموحدة ١/ ٢٣٤، وهو مترجم في «سير أعلام النبلاء» ١٨/ ٦.

(٤) الترجمة رقم (٣٥٨).

قلت: تقدَّم في حرف الموحدة[٥]، جماعة.

* قال: و[**النُّوقاتي**] بمثناة آخره[٦].

قلت: المثناة فوق مكسورة بدل النون الثانية.

قال: أبو سعيد عثمانُ بنُ أبي عمر النُّوقاتي، عن أبي سليمان الخَطّابي، وقيل: هو بفتح أوله.

قلت: جزم المصنِّفُ في حرف الموحدة بالضم.

قال: ومحمدُ بنُ أحمد بن عمر النُّوقاتي، شيخٌ لعَلِيِّ ابنِ بشرى صنَّف كتاب «البطيخ».

قلت: كذا وجدتُه بخط المصنِّف، وقد أخطأ في نسبه، إنما هو أبو عمر محمدُ بنُ أحمد بن محمد بن سليمان النُّوقاتي، وقد نسبه المصنِّفُ على الصواب في حرف الموحدة[٧]، وأشار هناك إلى تصانيفه، وقد ذكرتُ بعضها في حرف الموحدة، ومنها كتاب «البطيخ»، رواه عنه ابنُه أبو سعيد عثمانُ[٨] بنُ أبي عمر، وهو الذي ذكره المصنِّفُ هنا قبلَ ذكرِ أبيه، ولم يُشر إلى البُنُوَّة في الترجمة.

وتقدَّم ذكر ابنِه الآخر أبي الحسن عمرُ في حرف الموحدة[٩]، وبه كان يُكنى.

* قال: **والنَّوقاتي**: بمثناتين: نسبة إلى نَوقات من بلاد الروم: إنسانٌ صُوفي أمَّ بالسُّمَيْسَاطية مدةً، كنتُ أراه.

قلت: نَوقات: تقدَّم ذكرُها في حرف الموحدة[١٠] بمثناتين فوق، الأولى ضمَّها المصنِّفُ هنا، فيما وجدتُه بخطه، وفَتَحَها في حرف الموحدة بخطه أيضاً، والفتحُ المعروفُ. والله سبحانه وتعالى أعلم.

(٥) ١/ ٢٣٤، ٢٣٥.

(٦) تقدم ذكر هذا الرسم في حرف الموحدة ١/ ٢٣٥.

(٧) ١/ ٢٣٥، وهو مترجم في «سير أعلام النبلاء» ١٧/ ١٤٤.

(٨) مترجم في «استدراك» ابن نقطة: باب النوقاتي.

(٩) ١/ ٢٣٥.

(١٠) ١/ ٢٣٥.

حرف الهاء

قال: حرف الهاء.

* الهاروني.

قلت: بفتح الهاء، تليها ألف، ثم راء مضمومة، ثم واو ساكنة، ثم نون مكسورة.

قال: محمدُ بنُ هارون بن موسى بن هارون الهاروني الخوارزمي، عن أبي عبد الله محمد بن إبراهيم الوَبَري[١].

قلت: وأبو إسحاق إبراهيمُ بنُ محمد بن أحمد بن بسام الهاروني[٢]، نُسِب إلى جَدِّه هارون الرشيد، روى عن بكر بن سهل، مات سنة أربع وخمسين وثلاث مئة.

وأبو زُرعة أحمدُ بنُ محمد بن أحمد بن هارون الهاروني[٣].

وأبو نصر عبدُ الله بنُ الحسين بن محمد بن الحسين ابن هارون بن عَزْرَة الهاروني الوَرّاق، عن أحمدَ بنِ محمد بن الحارث التميمي، مات سنة ثلاث عشرة وأربع مئة[٤].

* قال: و[الهارُوْتي] بمثناة.

قلت: فوق مكسورة.

قال: أبو نصر محمدُ بنُ إبراهيم بن علي الجُرجاني الهاروتي، عن أحمدَ بنِ محمد بن الحسين البصير الرازي، وجماعة، وعنه نصر المَقْدسي، وفي نسخة: الهاروني، بالنون، فيحقق.

قلت: هكذا ذكره أبو العلاء الفَرَضي بنحوه، ومنه أخذ المصنِّفُ وقد حققتُه ـ ولله الحمد ـ أنه بالنون، نُسب إلى الهارونية: قرية من سواد العراق، وذكر ياقوتُ في «المشترك»[٥] أنَّ الهارونية اثنتان:

الأولى: مدينة صغيرة بالثغور في طريق[٦] جبل اللُّكَام، اختطها هارون الرشيد.

والثانية: من قُرى بغداد.

وزاد أبو علي الحسنُ بنُ محمد البكري ثالثة، فقال ـ فيما وجدتُه بخطه ـ في «مختصر المشترك»: والهارونية: قريةٌ من قُرى مَنْبِج، قاله لي الإمامُ ناصحُ الدين المَنْبِجي أنها كانت وقفاً على مدرسة المشطوب بمَنْبِج. انتهى.

وفي «الأنساب»[٧] لأبي سعد ابن السمعاني: أبو البقاء الهاروتي، بالمثناة فوق، روى عنه أبو محمد عبدُالله ابنُ موسى بن عبد الله الكرخي، وهاروت: قريةٌ بأسفل واسط العراق.

* هِبّان: بكسر أوله، وفتح الموحدة المشددة، تليها ألف، ثم نون، أسعدُ بنُ يحيى بن موسى بن منصور ابن عبد العزيز بن وهب بن هِبّان الشاعر، روى عن عبد القاهر بن نصر قاضي سنجار، ذكره ابنُ نقطة[٨]، وقال: ضبطه لي شيخُنا أبو [الحسن] علي ابنُ الأثير، وكتبه لي بخطه. انتهى.

* و[هَنَّان] بنون بدل الموحدة، مع فتح أوله: قيسُ

---

(١) وقع في «التبصير» ٤/ ١٤٥٧: الفربري.

(٢) مترجم في «أنساب» السمعاني ١٢/ ٣٠٣.

(٣) مترجم في «أنساب» السمعاني ١٢/ ٣٠٣.

(٤) مترجم في «أنساب» السمعاني ١٢/ ٣٠٣.

يستدرك:

* هاجَر: بالفتح.

* هاجِر: بالكسر، ذكرهما الأمير في «الإكمال» ٧/ ٤٠٢، وابن حجر في «التبصير» ٤/ ١٤٤٨.

(٥) ص٤٣٧.

(٦) كذا في الأصل، والذي في «المشترك»: طرف.

(٧) ١٢/ ٣٠٢.

(٨) في «الاستدراك»: باب هِبّان وهَنّان.

ابنُ هَنّان، بصري[١]، عن ابن عَبّاس حديثاً في الأشربة[٢]، روى عنه سليمانُ التيمي[٣]، وقيل: هَنّام[٤]، قاله الأمير.

وعقد معه[٥]: هَبّاراً، بالموحدة وراء.

وهَنّاداً، بالنون والدال المهملة.

وهمّاراً، بالميم وراء.

وهدّاراً، بالدال المهملة بعد الهاء وآخره راء.

ولا يلتبس من ذلك إلّا الأولُ بالثاني، والله أعلم.

* قال: هُبَل؛ ذاك الصنم.

قلت: هو بضم أوله، وفتح الموحدة، تليها لام.

قال: وهُبَل من أجداد حارثة بن قطن، أحدِ الصحابة.

قلت: وهُبَل أيضاً جدٌّ عالٍ لامرئ القيس الكناني الشاعر.

* قال: و[هَبَل] بالفتح: أبو الحسن عليُّ بنُ هَبَل الطبيب الموصلي، عن إسماعيل ابن السمرقندي.

قلت: هو عليُّ بنُ أحمد بن علي بن عبد المنعم بن هَبَل البغدادي، نزيلُ الموصل، له مصنَّفٌ كبيرٌ في الطب، وله مقامةٌ سمّاها دعوة الأطباء، وهي جدّ في مهيع هزل، تُوفي ابنُ هَبَل هذا بالموصل في المحرم سنة عشر وست مئة[٦]، روى عنه أبو الحسن علي ابنُ الأثير وغيره.

وحسنُ بنُ أحمد بن هلال بن فضل بن سعيد بن الهَبَل، حدَّث عن الفخر ابن البُخاري، وعنه جماعة[٧].

* قال: هُبَيْل بن وَبَرَة.

وهبيل بن كعب. لهما صحبة.

قلت: اسم كُلٍّ منهما بضم الهاء، وفتح الموحدة، وسكون المثناة تحت، تليها لام.

وكذلك هُبَيْلٌ من أجداد هَجَالة بن أفلح بن قيس ابن عرعرة بن هُبَيْل بن رِسْل الغافقي، ثم الرِّسْلي[٨]، ذكر ابنُ يونس في «تاريخه» هَجَالة هذا، فقال شهد فتح مصر، واختطَّ بها، وكان رئيساً فيهم، وله ذكر، وشهد معه ابناه فتح مصر عبدُ الله وعبدُ الرحمن، وكان لهما شرف وذكر، تُوفي هَجَالة قديماً بعد الفتح. انتهى.

* قال: و[هَنْبَل] بنون ساكنة.

قلت: تليها موحدة مفتوحة، ثم اللام، مع فتح أوله.

قال: هَنْبَلُ بنُ محمد بن يحيى، شيخُ ابنِ عدي، حمصي.

قلت: كذا نسبه ابنُ عدي، وقيل فيه: هَنْبَل بن يحيى، ذكره كذلك الدارقطني[٩].

---

(١) من رجال التهذيب، واسمه فيه: قيس بن هبار، قال المزي: وقيل: ابن همام، وقيل: ابن هنام، وقيل: ابن وهبان، وقيل: ابن سنان، زاد ابن حجر في «تهذيب التهذيب»: وقيل: هنان، وقيل: هيان، وهو في «تاريخ» البخاري ٧/ ١٥٣، و«الجرح والتعديل» ٧/ ١٠٥، و«ثقات» ابن حبان ٥/ ٣١٤: قيس بن همام.

(٢) هو في «سنن» النسائي ٨/ ٣٢٣ في الأشربة: باب ذكر الأخبار التي اعتلّ بها من أباح شراب السكر، واسمه فيه: قيس بن وهبان.

(٣) في «الجرح والتعديل»: روى سليمان التيمي عن آخر عنه. وفي «ثقات» ابن حبان: روى عنه أهل العراق.

(٤) في الأصل: همام، والمثبت من «الإكمال» ٧/ ٤٠٥، لأن المؤلف نقل عنه.

(٥) في «الإكمال» ٧/ ٤٠٣-٤٠٥، وانظر «التبصير» ٤/ ١٤٤٨.

(٦) مترجم في «إنباه الرواة» ٢/ ٢٣١، و«تكملة» المنذري ٢/ برقم (١٢٧٩).

(٧) يستدرك:

* هُبَيرة.

* وهُمَيرة: بميم بدل الموحدة، ذكرهما ابن رافع في «الذيل» ص٤٩، وابن حجر في «التبصير» ٤/ ١٤٤٩.

(٨) ذكره الأمير في «الإكمال» ٧/ ٤٠٣ باب هُبَيل و٦/ ١٥٥ باب عُدْثان.

(٩) في «المؤتلف والمختلف» ٤/ ٢٣١٨، ونقله عنه الأمير في «الإكمال» ٧/ ٤٠٣.

* هَدّاب: بفتح أوله، والدال المهملة المشددة، تليها ألف، ثم موحدة، هو هُدْبَةُ بنُ خالد القَيْسي المشهور[١]، ذكره الأميرُ[٢]، فقال: يُعرف بِهَدّاب، فكأنه عند الأمير لقبٌ لـهُدْبَة.

وقال أبو بكر الشيرازي في «الألقاب»: حدَّثنا أبو الهيثم محمدُ بنُ المكي المروزي، حدَّثنا أبو حفص عمرُ ابنُ أحمد بن علي المروزي، حدَّثني مُضَرُ بنُ محمد البغدادي بمكة أبو محمد، حدَّثنا محمدُ بنُ يحيى بن أبي عمر العَدَني، حدَّثنا سفيانُ بنُ عُيينة، حدَّثنا هدَّابُ بنُ خالد البصري، عن أبي هلال، عن عكرمة أو ابن سيرين: ﴿مِنْ أَوْسَطِ مَا تُطْعِمُونَ أَهْلِيكُمْ﴾ [المائدة: ٨٩] قال: الخبز والزيت، والخبز والتمر.

وقال: قال أبو حفص: حدَّثني محمدُ بنُ جابر من قبل أن ألقى مُضر، قال: حدَّثنا مُضَرُ بهذا الحديث، قال محمدُ بنُ جابر: كان اسم هُدْبة بن خالد هدّاباً، وكان إذا قيل له: هُدْبة، يغضَبُ ويَحْرَد. انتهى[٣].

(١) من رجال التهذيب، وسيأتي في رسم (هدبة) ص٨٠٨.
(٢) في «الإكمال» ٧/ ٤١٢.
(٣) وانظر أيضاً «استدراك» ابن نقطة: باب هَدّاب وهَرّاب، و«التبصير» ٤/ ١٤٥١.
ويستدرك:
* هُذْمَة: بالضم، ومعجمة ساكنة، وميم. «الإكمال» ٧/ ٤٠٧، و«التبصير» ٤/ ١٤٥١.
* هَذَمة: بفتحتين. «الإكمال» ٧/ ٤٠٦، ٤٠٧، و«التبصير» ٤/ ١٤٥٢.
* هَرّار: بمهملتين.
* هَزّار: بمعجمة خفيفة بعد الهاء. «الإكمال» ٧/ ٤١٣، ٤١٤، و«التبصير» ٤/ ١٤٥٢.
* هراسة: بمهملات.
* هَوّاشة: بواو مشددة، ثم شين معجمة. في «التبصير» ٤/ ١٤٥٢.

* و[هَرّاب] براء: هرّابُ بنُ صهبان بن بِطْنَة بن سامة بن عوف، من بني سامة بن لؤي، كذا نسبه الدارقطني في كتابه[٤] عن أبي فرامس، فجعله الأميرُ في «التهذيب» وهماً في قوله: بطنة، بالموحدة والنون، وهو قُطبة، بالقاف المضمومة، والموحدة، حكاه الأميرُ عن شبل النَّسّابة، ونقله من خَطِّه[٥].

* قال: هِدْم: بالكسر، جماعة[٦].

قلت: ثانيه دال مهملة ساكنة، تليها ميم.

* قال: و[هَدِم] بفتح ثم كسر: أبو هَدِم أخو العلاء ابن الحضرمي[٧].

* هَدِيّة.

قلت: بفتح الهاء، وكسر الدال المهملة، وفتح المثناة تحت المشددة، تليها هاء.

قال: محمدُ بنُ هَدِيّة[٨]، ويُقال: هُدَيَّة، على التصغير، الصَّدَفي، عن عبد الله بن عمرو.

قلت: ذكره ابنُ يونس بتصغير اسمِ أبيه، وقال: يُكْنَى أبا يحيى، يروي عن عبد الله بن عمرو، روى عنه شراحيل ابنُ يزيد، وليس له غير حديث واحد[٩]. انتهى.

قال: ويزيدُ بنُ هَدِيَّة[١٠]، عن ابن وهب.

وهَدِيَّة في النساء عِدَّة.

(٤) «المؤتلف والمختلف» ٤/ ٢٣٢٧.
(٥) وانظر أيضاً «الإكمال» ٧/ ٤١١.
(٦) انظر «مؤتلف» الدارقطني ٤/ ٢٣١٣، و«الإكمال» ٧/ ٤٠٦.
(٧) مترجم في «مؤتلف» الدارقطني ٤/ ٢٣١٣، و«الإكمال» ٧/ ٤٠٦.
(٨) من رجال التهذيب.
(٩) رواه البخاري في «خلق أفعال العباد» ص١٢١، ونصه: قال رسول الله ﷺ: «أكثر منافقي أمتي قراؤها».
(١٠) مترجم في «الإكمال» ٧/ ٤٠٥.

ومن أجداد أبي حاتِم ابنِ حِبَّان[١] هَدِيَّةُ بنُ مُرَّة، من تميم.

وعُمر بن هَدِيَّة الصواف[٢]، عن ابنِ بيان، مات سنة إحدى وسبعين وخمس مئة.

قلت: هو أبو حفص عمرُ بنُ هَدِيّة بن سلامة بن مرهج الفقيه البزاز، وروى أيضاً عن أبي الخطاب محفوظ الكَلْوَذَاني، وعنه القاضي أبو صالح نصرُ بنُ عبد الرزاق الجيلي.

قال: وعبدُ الرحمن بنُ أحمد بن هَدِيَّة[٣]، عن عبدِ الوهّاب الأنماطي[٤].

* و[هُدْبة] بموحدة.

قلت: مخففة مفتوحة، مع ضم أوله، وسكون ثانيه.

قال: هُدْبَةُ بنُ خالد[٥]، وآخرون.

قلت: منهم هُدْبة بنُ مِنْهال السُّلَمي[٦]، روى عن أبي حصين، وغيره، وعنه محمدُ بنُ الزِّبْرِقان، وغيره، وقيَّده بعضُهم بفتح أوله، وكسر ثانيه، ومثناة تحت مشددة، وليس بشيء[٧].

* قال: الهُذَلي، كثير[٨].

قلت: هو بضم أوله، وفتح الذال المعجمة، وكسر اللام.

* قال: و[الهَذْلي] بدال ساكنة.

قلت: مهملة.

قال: فلان الهَذْلي، لا يُعرف والهَذْلُ: إخوة قريظة، دعوتُهم في بني قريظة.

قلت: وذكر محمدُ بنُ سعد في «الطبقات»[٩] في ترجمة أُمامة بنت بشر بن وقش، أخت عَبَّاد الصحابيَّيْن، فقال: وذكر محمدُ بنُ عُمر أنَّ أُمامة بنتَ بشر هي أُمُّ علي ابن أسد بن عبيد بن سَعْية[١٠] الهَذْلي، و[الهَذْلُ][١١] إخوةُ قريظة، ودعوتُهم في بني قُريظة، وقال عبدُ الله ابنُ محمد[١٢] بن عمارة: أم علي بن أسد بن عبيد بن سَعْيَة الهَذْلي أم علي بنت سلامة بن وَقْش بن زُغْبَة بن زعوراء ابن عبد الأشهل، أسلمت أمامة، وبايعت رسولَ الله ﷺ، في قول محمد بن عمر. انتهى قولُ ابنِ سعد.

* قال: هُذَيل، كثير[١٣].

---

(١) المترجم في «سير أعلام النبلاء» ١٦/ ٩٢.

(٢) مترجم في «استدراك» ابن نقطة: باب هُدْبة وهدية.

(٣) مترجم في «تكملة» المنذري ٣/ برقم (١٧٢٩).

(٤) وانظر أيضاً «التبصير» ٤/ ١٤٥٠.

(٥) من رجال التهذيب، وتقدَّم في رسم (هَذَّاب) ص٨٠٧.

(٦) مترجم في «مؤتلف» الدارقطني ٤/ ٢٢٩٧، و«الإكمال» ٧/ ٤٠٥.

(٧) وانظر أيضاً «مؤتلف» الدارقطني ٤/ ٢٢٩٨، ٢٢٩٩، و«الإكمال» ٧/ ٤٠٥.

ويستدرك:

* هَزْمة: بالفتح والسكون.

* هَزْمة: بزاي. «الإكمال» ٧/ ٤٠٩، و«التبصير» ٤/ ١٤٥٣ و١٤٥٩.

* هَرَمي: بفتحتين وبعد الميم ياء وهُرْمز. «الإكمال» ٧/ ٤٠٩-٤١١.

* الهِزّاني: بالكسر وتشديد الزاي، وبعد الألف نون.

* الهِدّاني: بدال مهملة بدل الزاي. في «التبصير» ٤/ ١٤٥٩.

* الهِسِنْجاني: بكسر الهاء والمهملة، وسكون النون، ثم جيم، وبعد الألف نون.

* الفِسْتَجاني: بفاء، ثم سكون، ثم مثناة مفتوحة. «الإكمال» ٧/ ٤١٨، ٤١٩، و«التبصير» ٤/ ١٤٥٩، ١٤٦٠

(٨) انظر «أنساب» السمعاني ١٢/ ٣١٥، ٣١٦.

(٩) ٨/ ٣٢٣.

(١٠) تصحف في «التبصير» ٤/ ١٤٥٩ إلى شعبة.

(١١) سقط من الأصل، واستدرك من «الطبقات».

(١٢) في الأصل: محمد بن عبد الله، والمثبت من «الطبقات»، ومثله في «أنساب» السمعاني ١٢/ ٣١٢ (الهَذْلي).

(١٣) انظر «مؤتلف» الدارقطني ٤/ ٢٣١٠، و«الإكمال» ٧/ ٤٠٧، و«استدراك» ابن نقطة.

قلت: هو بضم أوله، وفتح الذال المعجمة، تليها مثناة تحت ساكنة، ثم لام[١].

* قال: و[هُزَيل] بزاي: هُزَيل بن شُرحبيل[٢]، عن ابن مسعود.

وهُزَيل بن مَسْعَدة شيخٌ للتَّبُوذكي، قاله ابنُ ماكولا[٣]، وخالفه ابنُ أبي حاتم، فذكره كالأول[٤].

قلت: الصوابُ قولُ ابن ماكولا، وهكذا ذكره بالزاي البخاريُّ في «تاريخه»[٥]، فقال: هُزَيل بن مَسْعَدة أخو عليِّ بن مَسْعَدة، عن رياح بن عَبيدة، يُعدُّ في البصريين، سمع منه موسى - يعني التبوذكي. وقال أيضاً: وقال عبدةُ، عن عبد الصمد، حدَّثنا هَزّال بنُ مسعدة أخو علي، حدَّثنا عبدُ الله بنُ الرومي: رأيتُ ابنَ عمر بال قائماً. فلا أدري هو صاحبُ موسى أم لا؟ قاله البخاري.

وذكره الدارقطني في كتابه[٦] بالزاي أيضاً، فقال: هُزَيل بن مَسْعَدة، أخو علي بن مسعدة، روى عن رياح ابن عَبِيدة، روى عنه موسى بنُ إسماعيل. انتهى.

قال: وهُزَيْل، من التسعة الذين عَقَروا الناقة.

قلت: هو هُزَيْلُ بنُ عِتْر بن غَنْم بن مَيْلَع، نسبه هكذا الدارقطني[٧]، وغيرُه.

* قال: هُذَيم، جماعة[٨].

قلت: هو بضم أوله، وفتح الذال المعجمة، وسكون المثناة تحت، ثم ميم.

وهِذْيَم: بالكسر، معدوم.

قلت: والذال المعجمة ساكنة، تليها المثناة تحت مفتوحة[٩].

* قال: و[هُدَيْم] بدال.

قلت: مهملة مفتوحة، مع ضم أوله.

قال: هُدَيْم من رهط الصُّبَيّ بن مَعْبَد، له صحبة.

قلت: في اسمه اختلافٌ حكاه المصنِّف في «التجريد»[١٠]، فقال: هُدَيْم التغلبي، ويُقال: أُدَيْم، روى عنه الصُّبَي[١١] بن مَعْبَد. انتهى.

روى حديثه على القولِ الأول في اسمه أبو بكر محمدُ بنُ إسحاق بن خُزَيمة[١٢]، عن يوسف بن موسى، أخبرنا جرير، عن منصور، عن أبي وائل قال: قال الصُّبَيُّ[١٣] بنُ مَعْبد: كنت رجلاً أعرابياً نصرانياً، فأسلمتُ، فكنت حريصاً على الجهَاد، وإني وجدتُ الحج والعمرة مكتوبَيْن[١٤] عليّ، فأتيتُ رجلاً من عشيرتي يُقال له: هُدَيم بن عبد الله، فقلتُ: يا هذا[١٥] إني حريصٌ على الجهاد، وإني وجدتُ الحج والعمرة

---

(١) يستدرك:
* العُدَيل: بعين مضمومة ودال مهملة مفتوحة، «الإكمال» ٧/ ٢١، و«التبصير» ٤/ ١٤٥٠.

(٢) من رجال التهذيب.

(٣) في «الإكمال» ٧/ ٤٠٧، وقبله الدارقطني في «المؤتلف» ٤/ ٢٣١١.

(٤) في «الجرح والتعديل» ٩/ ١١٤.

(٥) ٨/ ٢٤٥.

(٦) «المؤتلف والمختلف» ٤/ ٢٣١١.

(٧) في «المؤتلف والمختلف» ٤/ ٢٣١٢.

(٨) انظر «مؤتلف» الدارقطني ٤/ ٢٣٠٠، ٢٣٠١، و«الإكمال» ٧/ ٤٠٧، ٤٠٨.

(٩) في الأصل: ساكنة، وهو خطأ.

(١٠) ٢/ ١١٨.

(١١) تصحف في مطبوع «التجريد» إلى الضبي، بالضاد المعجمة.

(١٢) في «صحيحه» برقم (٣٠٦٩).

(١٣) تصحف في «صحيح» ابن خزيمة إلى الضبي، بالضاد المعجمة.

(١٤) في «صحيح» ابن خزيمة: مكتوبتين.

(١٥) في «صحيح» ابن خزيمة: يا هناه.

مكتوبَيْن عليّ، فكيف بأن[١] أجمعها؟ قال: اجمعها[٢]، ثم اذبح ما استيسر من الهدي[٣].

ورواه على القول الثاني عبيدُ بنُ غنّام، عن علي بن حكيم، أخبرنا شريك، عن منصور، عن أبي وائل، عن الصُّبَي بن مَعْبَد قال: كنتُ قريب عهدٍ بنصرانية، فأسلمتُ، فأردت الحج، فسألتُ رجلاً من قومي يُقال له: أُدَيْم، فأمرني أن أَقْرِن، وأخبرني أنَّ النبي ﷺ قَرَن.

ورواه عليُّ بنُ عبد العزيز البَغَوي، عن محمدِ بنِ سعد الأصفهاني، ويحيى بنِ عبد الحميد الحِمَّاني، قالا: حدَّثنا شَريك، عن منصور والأعمش، عن أبي وائل، عن الصُّبَيّ بن مَعْبَد، أنه كان حديث عهد بنصرانية، فأراد الحَجَّ، فسأل رجلاً من قومه يُقال له: أُدَيْم أو هُدَيم، وكان ممن يُفَقَّه: كيف يصنع؟، فأمره أن يَقْرِن.

* قال: هَرِم بن حَيَّان.

قلت: هو بفتح أوله، وكسر الراء، تليها ميم، وهو العنبري الزاهد المشهور[٤]، صاحبُ أُويس القَرَني، رحمة الله عليهما.

قال: وجماعة.

قلت: ذكر سيفُ بن عمر، فقال: كتب عثمانُ إلى ابن عامر يأمره بهَرِم بن حَيَّان اليَشْكُري، وهَرِم بن حَيّان العبدي، من عبد القيس، وذكر جماعة، وقال: أن يستعملهم على كور فارس. انتهى[٥].

* قال: و[هَرَم] بفتحتين: محمدُ بنُ عمر الحنبلي، عن سبط السِّلَفي، لقبُه الـهَرَم.

* و[هِرْم] بكسر ثم سكون: هِرْم بن هُنَي، من أجداد النعمان بن عَصَر أحدِ البدريين.

قلت: كذا وجدتُه بخط المصنِّف مضبوطاً: ابن هُنَي، بضم أوله، وفتح ثانيه، وصوابُه: هَنِي، بفتح أوله، وكسر ثانيه.

* قال: و[هُزَم] بضم، ثم زاي مفتوحة: أم المؤمنين ميمونةُ بنتُ الحارث بن حَزْن بن بُجَيْر بن هُزَم الهلالية.

* هُرَيرُ بنُ عبد الرحمن بن رافع بن خَدِيج[٦]، عن أبيه، عن جدِّه.

وولداه: رفاعةُ، وعُبيد الله[٧].

* و[هُزَيز] بزايين: هُزَيْزُ بن شَنّ بن أفصى بن عبد القيس، في الجاهلية، وإليه تُنسب الرماح الـهُزَيْرِيَّة.

* والهِزَبْر: في الألقاب.

قلت: هو بكسر الهاء[٨]، وفتح الزاي تليها موحدة ساكنة، ثم راء.

* قال: والـهُدَير.

قلت: هو بضم الهاء، وفتح الدال المهملة، تليها مثناة تحت ساكنة، ثم راء.

---

(١) في «صحيح» ابن خزيمة: فكيف لي أن.

(٢) تحرف في «صحيح» ابن خزيمة إلى «اجمعها».

(٣) وأخرجه النسائي ٥/ ١٤٦، ١٤٧ في مناسك الحج: باب القران، عن إسحاق بن إبراهيم، عن جرير، بهذا الإسناد، ووقع اسمُ التغلبي فيه: هُرَيْم، بالراء بدل الدال. ووقع اسمه عند أحمد ١/ ٣٧: هديم، بالدال المهملة، وعند أبي داود برقم (١٧٩٩): هذيم، بالذال المعجمة، وبها ورد اسمه في «التقريب» وفيه: وربما قيل له هو أذيم، تبدل الهاء همزة.

(٤) مترجم في «سير أعلام النبلاء» ٤/ ٤٨.

(٥) وانظر أيضاً «مؤتلف» الدارقطني ٤/ ٢٣١٤-٢٣١٦، و«الإكمال» ٧/ ٤١٢.

(٦) من رجال التهذيب.

(٧) من رجال التهذيب، وأخوه رفاعة مترجم في «التاريخ الكبير» ٣/ ٣٢٤، و«ميزان الاعتدال» ٢/ ٥٣.

(٨) قيَّده ابن حجر في «التبصير» ٤/ ١٤٥٣ بفتح الهاء.

قال: جدُّ ابنِ المُنْكَدِر[١].

قلت: لو قال المصنِّف: جدّ بني المُنْكَدِر؛ كان أفيد، فبنوه: محمدٌ[٢]، وأبو بكر[٣]، وعمر.

وأخو المنكدر ربيعة[٤]، هما ابنا عبد الله بن الهُدَير التيمي القُرشي[٥].

* قال: وهَوْبَر بن مُعَاذ الحمصي[٦]، عن بقية.

قلت: هو بفتح الهاء، وسكون الواو، تليها موحدة مفتوحة، ثم راء.

وهَوْبَر التَّغْلبي، شاعرٌ إسلامي[٧].

* أبو هُرَيْرَة الصحابي رضي الله عنه، وغيره، وهو تصغيرُ هِرَّة، معروف.

* و[هُزَيْرة] بزاي بعد الهاء، والباقي سواء: هُزَيرَةُ بنُ قطّاب السلمي، شاعرٌ ذكره المَرْزُباني في «معجمه»[٨].

* قال: هُرَيْم، جماعة[٩].

قلت: هو بضم أوله، وفتح الراء، وسكون المثناة تحت، تليها ميم.

* قال: و[هُزَيْم] بالزاي: هُزَيْمُ بنُ أسعد[١٠]، في حضرموت.

قلت: وسعدُ بنُ ليث بن سُود القُضَاعي، يُلَقَّب هُزَيْماً، ذكره ابنُ دريد، حكاه الأمير[١١].

* قال: و[هَرْثَم] بمثلثة.

قلت: مع فتح الهاء، وسكون الراء.

قال: هَرْثَمُ بنُ هلال[١٢]، في بني عجل[١٣].

* هِلَيْل، يكتب بالياء على الإمالة.

قلت: هو على الرسم بكسر الهاء، وفتح اللام[١٤]، تليها مثناة تحت ساكنة، ثم لام، عدَّة.

* قال: و[هُلَيْل] بالضم: هُلَيْلُ بنُ محمد بن هُلَيْل العِجْلي[١٥]، عن الخَضِر بن أبان، وعنه الحاكم.

وسُلْمى بن هُلَيل، من بني حنيفة، قديم[١٦].

قلت: تقدَّم في حرف السين المهملة[١٧] ذِكْرُ حافِدِه

---

(١) المنكدر هذا هو ابن عبدالله بن الهُدير، مترجم في «مؤتلف» الدارقطني ٤/ ٢٣١٨، وفيه مصادر ترجمته.

(٢) من رجال التهذيب.

(٣) من رجال التهذيب.

(٤) من رجال التهذيب.

(٥) وانظر أيضاً «أنساب» السمعاني ١٢/ ٣١٣، و«الإكمال» ٧/ ٤٠٩.

(٦) مترجم في «استدراك» ابن نقطة: باب هوبر وهُرَير، وورد في التعليق عليه في مطبوع «المشتبه» (ص٦٥٤ طبعة مصر) قوله: وهو التغلبي شاعر إسلامي. وهذا خطأ، فهوبر التغلبي رجل آخر سيذكره المؤلف فيما يأتي.

(٧) مترجم في «معجم المرزباني» ص٤٧٦.

(٨) ص٤٧٥.

(٩) انظر «مؤتلف» الدارقطني ٤/ ٢٢٩٩، و«الإكمال» ٧/ ٤١٢، ٤١٣.

(١٠) «مؤتلف» الدارقطني ٤/ ٢٣٠٠، و«الإكمال» ٧/ ٤١٣.

(١١) في «الإكمال» ٧/ ٤١٣، وقبله الدارقطني في «المؤتلف» ٤/ ٢٣٠٠.

(١٢) ذكره الأمير في «الإكمال» ٧/ ٤١٣.

(١٣) يستدرك:

* هَزّال: بالزاي المشددة، وآخره لام. «التبصير» ٤/ ١٤٥٤.

* هِزَّان: بنون آخره وأوله مكسور. «الإكمال» ٧/ ٤١٣، و«التبصير» ٤/ ١٤٥٤.

* هَوّال: بواو ولام.

* هَشّام: بفتح الهاء، بعدها شين معجمة مشددة، وبعد الألف ميم. في «التبصير» ٤/ ١٤٥٤.

(١٤) كذا قيَّده المؤلف، وقيَّده ابن نقطة بكسر الهاء واللام، وشُكل في «التبصير» ٤/ ١٤٥٤: هَلِيل، بفتح الهاء وكسر اللام.

(١٥) مترجم في «استدراك» ابن نقطة: باب هُلَيل وهِلِيل.

(١٦) ذكره ابن نقطة في «الاستدراك».

(١٧) رسم (سُلْمى) ص٦٩.

سُلْمى بن الـمُهَيْر بن سُلْمى بن هُلَيْل[١].

* قال: هَمّام، عدَّة.

قلت: بفتح أوله، والميم المشددة، تليها ألف، ثم ميم.

* قال و[هُمَام] بالضم والتخفيف: أبو إسحاق إبراهيمُ بنُ محمد بن إبراهيم بن هُمَام الإشبيلي[٢]، رحَّال، أدرك أبا جعفر الصيدلاني[٣]، عُدِم بطريق الموصل سنة خمس عشرة وست مئة.

قلت: وجدتُ بخط الإشبيلي هذا في غير ما موضع ينسبُ نفسَه إلى جَدِّه، فيكتب: إبراهيم بن هُمَام الإشبيلي، ووجدتُه مرَّة نَسَبَ نفسَه بخطه في طبقة على جزء العَبَّاداني، عن عليِّ بنِ حرب، قرأهُ على أبي الفتح محمدِ بنِ أحمد بن بختيار ابن الـمَنْدائي، فقال: إبراهيم ابن محمد بن إبراهيم بن إبراهيم بن هُمَام الأندلسي الإشبيلي، فذكر بعد اسم أبيه إبراهيم مرَّتين، بخلاف ما ذكره المصنف مرة واحدة[٤]، وسمع ابنُ هُمَام هذا بشاذياخ بنيسابور من أبي الخير عبد السلام بن عبد الرحمن ابن عبد الصمد الإكافي في سنة إحدى وست مئة، ومن أبي الفتح منصور بن عبد المنعم الفُراوي في سنة ست مئة كتاب «المدخل إلى السُّنَن» تأليف البيهقي، بسماعهما من أبي محمد الفارسي، عن البيهقي.

(١) يستدرك:

* هِشَام وهَشّام: ذكرهما ابن رافع في «ذيل مشتبه النسبة» ص٥٠.

(٢) مترجم في «استدراك» ابن نقطة، و«تكملة» المنذري ٢/ برقم (١٥٩١)، وفيات سنة ٦١٥.

(٣) أبو جعفر الصيدلاني هو محمد بن أحمد بن نصر الصيدلاني الأصبهاني، مترجم في «تكملة» المنذري برقم (٩٩٠)، ومع ذلك فقد تعرفت كنيته فيها ٢/ ٤٢٨ إلى أبي حفص.

(٤) وذكره مرة واحدة ابنُ نقطة والمنذري.

قال: وأبو العزائم هُمَامُ بنُ راجي الله بن سَرَايا المصري الشافعي، حدَّثنا عنه الأبرقوهي، وروى عنه الحافظُ الـمُنذري في «معجمه».

قلت: كذا نقلتُه من خط المصنِّف، وقد زاد فيه بين راجي الله وسرايا لفظة «ابن»، وهي خطأ[٥]، إنما هو همامُ بنُ راجي الله سرايا بن أبي الفُتُوح[٦] ناصر بن داود، له تصانيف في الفروع والأصول والخلاف، وله شعر، تُوفي سنة ثلاثين وست مئة، ذكره الحافظ زكي الدين الـمُنْذري في كتابه «التكملة» على الصواب[٧] دون لفظة ابن، فزيادتُها خطأ[٨]. واللهُ أعلم.

قال: وأولادُه أئمةُ جامع الصالح بن رزّيك.

قلت: منهم: التقيُّ محمدُ بنُ محمد بن علي بن هُمَام، المحدِّثُ إمامُ الجامع[٩]، سمع في سنه سبع وسبع مئة من شهاب بن علي الـمُحْسِني، عن ابن رَوَاج، وقرأ بنفسِه على الحافظ أبي محمد الدِّمياطي، وكتب الطِّباق، وألَّف كتاباً في الأذكار سمّاه «سلاح المؤمن»، تُوفي سنة خمس وأربعين وسبع مئة فجاءة بشاطئ نيل مصر قريباً من الميدان.

(٥) وقعت كذلك خطأ في ترجمة همام في «سير أعلام النبلاء» ٢٢/ ٣٦١.

(٦) مثله في «تكملة» المنذري ٣/ ترجمة (٢٤٥٧)، ووقع في «السير»: بن فتوح، بحذف لفظة «أبي».

(٧) وذكره على الصواب ابن رافع في ترجمة نافلته محمد بن محمد ابن علي بن همام في «وفياته» برقم (٤٠٢).

(٨) زادها الدكتور بشار عواد أيضاً محقق «التكملة» نقلاً عن مصادر الترجمة، ظناً منه أنها سقطت من الكتاب، وزادها أيضاً محقق «وفيات» ابن رافع في الترجمة (٤٠٢)، ولو اطلعا على قول المؤلف هنا لما زاداها.

(٩) مترجم في «وفيات» ابن رافع برقم (٤٠٢)، و«سير أعلام النبلاء» ٢٢/ ٣٦٢، وأبوه محمد بن علي مترجم في «السير» ٢٢/ ٣٦١.

والتقيُّ سليمانُ بنُ موسى بن بهرام بن الهُمَام المصري، له أُرجوزة في العَرُوض، وكان فاضلاً في عدَّة علوم، فقيهاً شافعياً، أخذ عنه جماعة، وُلد في النصف من شعبان سنة ثمان وخمسين وست مئة، وتُوفي سنة ست وثلاثين وسبع مئة في ربيع الآخر[١].

* قال: الهَمْداني.

قلت: بفتح الهاء، وسكون الميم، وفتح الدال المهملة، تليها ألف، ثم نون مكسورة.

قال: أبو إسحاق[٢].

قلت: يعني السَّبِيعي.

قال: وأبو كُريب.

قلت: يعني محمد بن العَلَاء، شيخ الجماعة[٣].

قال: وجعفرُ بنُ علي.

قلت: هو المسند أبو الفضل جعفرُ بنُ علي بن هبة الله، صاحبُ السِّلَفي، مشهور[٤].

قال: وخلق كثير[٥].

* و[الهَمَذاني] بالحركة وذال: نسبة إلى هَمَذان.

قلت: هي إحدى بلاد عراق العجم في سفح الوَنْد، على خمسة عشر يوماً من بغداد.

قال: فالصحابةُ والتابعون وتابعوهم من القبيلة، وأكثرُ المتأخرين من المدينة، ولا يمكن استيعابُ هؤلاء ولا هؤلاء[٦].

* الهُمَامي: جماعة[٧].

قلت: هو بضم الهاء، وفتح الميم مخففة، تليها ألف، ثم ميم مكسورة.

* قال: و[الهُمَاني] بنون[٨].

[قلت:] بدل الميم الثانية.

قال: الحسنُ بنُ أحمد الهُمَاني[٩]، شيخٌ لابن المُهتدي بالله.

قلت: هو ابنُ أحمد بن علي أبو الفرج.

قال: وأحمدُ بنُ محمد بن الضَّحّاك أبو عمرو الهُمَاني[١٠]، عن يوسف بن موسى القَطّان، وعنه ابنُ المُقْرئ.

والحسنُ بنُ عبيد الله ابنُ الهُمَاني الدقّاق[١١]، عن حبيب القزاز، وعنه أبو بكر الخطيب.

والمباركُ بنُ علي بن السِّمْذي الهُمَاني[١٢]، عن ابنِ هَزَارْمَرْد الصَّرِيفيني، وابن حَمْدوه.

قلت: هو ابنُ علي بن عبد العزيز بن أحمد بن محمد ابن عَبْدوس، أبو المكارم، تُوفي سنة تسع وثلاثين وخمس مئة.

---

(١) مترجم في «الدرر الكامنة» ٢/ ٣٠٨، ٣٠٩. وانظر أيضاً «ذيل مشتبه النسبة» لابن رافع ص٥٠، و«التبصير» ٤/ ١٤٥٥.

(٢) من رجال التهذيب، واسمه عمرو بن عبد الله.

(٣) تقدَّم ذكره في رسم (الخَمَري) ١/ ٥٣٢.

(٤) مترجم في «سير أعلام النبلاء» ٢٣/ ٣٦.

(٥) انظر «الأنساب» ١٢/ ٣٣٩، ٣٤٣، و«التبصير» ٤/ ١٤٦٠-١٤٦٢، و«استدراك» ابن نقطة.

(٦) استوعب ابن حجر في «التبصير» ٤/ ١٤٦٠-١٤٦٢، الرواة من القبيلة من الطبقة الثالثة وهلم جرا، قال: فيخف اللبس.

(٧) انظر «استدراك» ابن نقطة: باب الهُمَاني والهُمَامي.

(٨) قال السمعاني: هذه النسبة إلى هُمَان، وظني أنها قرية بالعراق من سواد بغداد. وقد سماها ياقوت همانية، وقال: قرية كبيرة كالبلدة بين بغداد والنعمانية وسط البرية... والنسبة إليها هُمَاني، وربما قيل: هُمَني بغير ألف.

(٩) مترجم في «أنساب» السمعاني ١٢/ ٣٣٩، و«استدراك» ابن نقطة: باب الهُمَاني والهُمَامي.

(١٠) مترجم في «أنساب» السمعاني، و«استدراك» ابن نقطة.

(١١) مترجم في «تاريخ بغداد» ٧/ ٣٤٣، و«استدراك» ابن نقطة.

(١٢) مترجم في «أنساب» السمعاني ٧/ ١٣٥، ١٣٦ (السِّمْذي)، و«استدراك» ابن نقطة، و«سير أعلام النبلاء» ٢٠/ ١٨٣، وتقدَّم في رسم (السِّمْذي) ص٨٢.

* و[الـهِمّاني] بكسر الهاء، وتشديد الميم: حصينُ بنُ عبد الله الهِمّاني[١]، عن أنس، وقال عباس الدُّوري في «التاريخ»: سمعتُ يحيى يقول: قد روى عبدُ الرحمن ابن مَهْدي، عن سفيان، عن أبيه، عن حُصَين بن عبد الله الهِمّاني، عن أنس، وقال: هكذا قال يحيى: الهِمّاني، لم يقل: الحِمّاني، وكذلك قيَّده ابنُ الجوزي في «المحتسب»[٢].

* قال: هِنْب، جماعة[٣].

قلت: هو بكسر أوله، وسكون النون، تليها موحدة.

* قال: وهِيْت، ذاك الـمُخَنَّث، له رؤية.

قلت: هو بكسر الهاء، وسكون المثناة تحت، تليها مثناة فوق.

وكاسمه تلك البُليدة التي على الفُرات بين الأنبار والحديثة، بها قبرُ عبد الله بن المبارك[٤].

* قال: هُنَيّ، جماعة[٥].

قلت: هو بضم الهاء، وفتح النون، وتشديد الياء آخر الحروف.

* قال: و[هَنِيّ] بالفتح: هَنِيّ من أجداد عاصمِ بن عدي البَلَوي، أحد الصحابة البدريين.

قلت: وأخوه معنٌ، وغيرُهما من الصحابة[٦]، يُنسبون إلى هَنِيّ هذا، وهو هَنِيُّ بنُ بَلِيّ بن عمرو بن الحاف بن قُضَاعة.

ومنهم أيضاً: النعمانُ بنُ عَصَر الذي تقدَّم ذكرُه قريباً[٧]، وذكر المصنِّف جَدَّه مصغراً، فوهم، كما تقدَّم التنبيه عليه.

* قال: و[هِنِّي] بكسرتين: هِنِّي بن عمرو الطائي، ومن ذريته إياسُ بنُ قَبِيصة الطائي، أحدُ الأشراف[٨].

قلت: ومنهم داود بن نُصَير الطائي الزاهد المشهور[٩]، وقد تابع المصنِّفُ في اسم جدِّهم الأميرَ[١٠]، وابنَ السمعاني[١١]، فقيَّدوه بكسر الهاء والنون. وقال ابنُ حبيب[١٢]: في طيِّئ: هَنِيء مثل هَنِيع. انتهى. يريد بفتح أوله، وكسر النون، تليها همزة.

وقال القاضي أبو الوليد الكناني في «تهذيبه» كتابَ ابنِ حبيب: إنما هو هِنْء، يعني بكسر الهاء، وسكون النون، بعدها الهمزة، ونسبه، فقال: ابن عمرو بن الغوث، وقال: ومن بني هِنْءٍ هؤلاء: إياسُ بنُ قَبِيصة ابن أبي عَفْر بن النعمان بن حَيَّة بن سَعْنَة بن الحارث بن الحويرث بن ربيعة بن مالك بن سَفْر بن هِنْء بن عمرو[١٣]، وإياسُ مَلَكَ الحيرةَ بعد آل المنذر.

---

(١) وقعت نسبته في «التاريخ الكبير» ٣/ ٩، و«الجرح والتعديل» ٣/ ١٩٣، و«ثقات» ابن حبان ٤/ ١٥٩: الهفاني، بالفاء بدل الميم.

(٢) استدرك ابن حجر:

* الـهُنَائي: بالضم والنون الخفيفة.

* الهِيَاني: بالكسر وياء وبعد الألف نون، في «التبصير» ٤/ ١٤٦٢.

* الـهَوّاري: بالفتح وتشديد الواو وبعد الألف راء.

* الـهَوْزَني: بتخفيف الواو، ثم زاي مكسورة، ثم نون.

* الـهُوِّي: بالضم وتشديد الواو.

* الـهُوْني: بسكون الواو ثم نون. في «التبصير» ٤/ ١٤٦٣.

(٣) انظر «مؤتلف» الدارقطني ٤/ ٢٣١٢، و«الإكمال» ٧/ ٤١٧.

(٤) يستدرك:

* هَنِف: بفتح الهاء، وكسر النون، وبعدها فاء، في «الإكمال» ٧/ ٤١٧.

(٥) انظر «مؤتلف» الدارقطني ٤/ ٢٣٠٨، ٢٣٠٩، و«الإكمال» ٧/ ٤١٥.

(٦) انظر «مؤتلف» الدارقطني ٤/ ٢٣٠٧، و«الإكمال» ٧/ ٤١٥.

(٧) في رسم (هِزْم) ص٨١٠.

(٨) «مؤتلف» الدارقطني ٤/ ٢٣١٠، و«الإكمال» ٧/ ٤١٦.

(٩) من رجال التهذيب.

(١٠) في «الإكمال» ٧/ ٤١٦.

(١١) في «الأنساب» ١٢/ ٣٥٣ (الهِنِّي).

(١٢) في «مختلف القبائل» ص٣٥٥، والوزير في «الإيناس» ص٢٧١.

(١٣) انظر «جمهرة نسب معد واليمن الكبير» ١/ ١٩٧ (طبعة العظم).

ومنهم أيضاً: أبو زُبَيد الشاعر[١]، واسمُه حرملةُ ابنُ المنذر بن معدي كرب بن حنظلة بن النعمان بن حيَّة. انتهى.

* الهَنِيْ: بفتح أوله، وكسر النون، تليها الياء آخر الحروف ساكنة: عبدُ العزيز بنُ أبي القاسم بن محمد ابن أيوب الخَبّاز أبو محمد الهَنِيْ[٢]، حدَّث عن أبي البركات المُبَارك بن كامل الدلال.

وأبو منصور محمدُ بنُ علي بن عبد الصمد بن الهَنِيْ المقرئ الخياط[٣]، سمع من عُمر بن طبرزد، وأبي اليُمْن الكِنْدي، وغيرهما، وعنه أبو الحسن عليُّ ابنُ محمد بن ممدود البَنْدَنِيجي[٤].

* و[الهُبِّي] بضم الهاء، ثم موحدة مشددة مكسورة، تليها ياء النسب: أبو الفرج محمدُ بنُ محمد بن الهُبِّي الكوفي[٥]، حدَّث عن أبي عبد الله محمد بن علي العلوي، وعنه أحمدُ بنُ يحيى بن ناقة، وغيره[٦].

* قال: هَيّاب.

قلت: بفتح الهاء، والمثناة تحت المشددة، تليها ألف، ثم موحدة.

قال: أبو الحسن عليُّ بنُ مسعود بن هَيّاب الواسطي المقرئ الجَمَاجِمي[٧]، تلا بالعشر على هبة الله ابن قَسَّام، وجماعة، مات سنة سبع عشرة وست مئة، قال ابنُ نقطة: كان متساهلاً في الأخذ.

قلت: تقدَّم ذكره في حرف الحاء المهملة[٨].

وأبو الفضل غَيَّاث[٩] بن هَيَّاب بن غَيّاث بن الحسين البصري الأصل، يُعرف بالأنطاكي، حدَّث عن أبي محمد عبد الله بن رِفَاعة، وعنه أبو الطاهر إسماعيلُ ابنُ الأنماطي، تُوفي سنة سبع وثمانين وخمس مئة، وعُرف بالأنطاكي لسكناه بمسجد الأنطاكي بالقُرب من الرَّصْد ظاهر مصر[١٠].

قال: وهَنَّاب، بنون، ما علمتُه.

* و[هَتَّات] بمثناة مكررة.

قلت: نقطهما فوق.

قال: قال ليثُ بنُ أبي سُلَيم: قال لي مجاهد: احذر الهَتَّاتَيْن. لا تكتبْ عنهما، يعني وهب بن مُنَبِّه، وعمرو ابن شعيب[١١].

قلت: حكى أبو نصر الجوهري، عن الأصمعي، أنه يُقال للرجل إذا كان جَيِّد السياق للحديث: هو

---

(١) انظر «جمهرة نسب معد واليمن الكبير» ١/ ٢٠١ (طبعة العظم)، و«الوافي بالوفيات» ١١/ ٣٣٥-٣٤٠.

(٢) مترجم في «استدراك» ابن نقطة: باب الهُبِّي والهَنِي.

(٣) مترجم في «استدراك» ابن نقطة: و«غاية النهاية» ٢/ ٢٠٥.

(٤) وانظر أيضاً «التبصير» ٤/ ١٤٥٨.

(٥) مترجم في «استدراك» ابن نقطة: باب الهُبِّي والهَنِي.

(٦) وانظر أيضاً «التبصير» ٤/ ١٤٥٧.

ويستدرك:

* هُوَيْلة: بالواو، مصغراً.

* هُزَيْلَة: بالزاي مصغراً. في «الإكمال» ٧/ ٤١٦.

واستدرك ابنُ حجر:

* الهُدِّي: بالضم وتشديد الدال.

* والهُدى: بفتح الدال الخفيفة.

* والهَدَى: بفتح أوله. في «التبصير» ٤/ ١٤٥٨.

(٧) مترجم في «استدراك» ابن نقطة في بابي الجماجمي وهياب، و«تكملة» المنذري ٣/ برقم (١٧٣٨)، و«غاية النهاية» ١/ ٥٨١.

(٨) رسم (الجماجمي) ١/ ٧٣٥.

(٩) ترجمه المنذري في «التكملة» ١/ برقم (١٥٩)، وقيَّد اسمه بفتح الغين المعجمة، وتشديد الياء آخر الحروف وفتحها، وبعد الألف ثاء مثلثة، قال: وتقييد جده كتقييد اسمه. ونقله عن المنذري ابن الصابوني في «التكملة» برقم (٣٧٠)، وتقدَّم في رسم (غَيَّاث) ص٢٨٤.

(١٠) يستدرك:

* الهُدَيري: «الإكمال» ٧/ ٤١٨، و«التبصير» ٤/ ١٤٥٨.

* الهَزَبْري: بفتح ثم زاي ثم موحدة، في «التبصير» ٤/ ١٤٥٨.

(١١) نقل ذلك ابن نقطة في «الاستدراك»: باب هياب وهتات.

يَسْرُدُه سَرْداً، ويَهُتُّهُ هَتّاً. انتهى.

* هَيّاج: بفتح أوله، والمثناة تحت المشددة، تليها ألف، ثم جيم، عدَّة.

* و[هَتّاج] بمثناة فوق بعد الهاء: قلعةُ هَتَّاج: من أعمال ماردين، على طريق ميافارقين، منها: ملكشاه بنُ عبد الوهّاب بن عبد الله المارديني الصُّوفي، نزيلُ القاهرة، سمع بها من يوسف الساوي[1].

* الهِيْتي: بكسر أوله، وسكون المثناة تحت، تليها مثناة فوق، نسبة إلى هِيْت: بين الأنبار والحديثة، تقدَّم ذكرُها قريباً.

منها: أبو بكر أحمدُ بنُ محمد بن إسماعيل بن إبراهيم ابن أيوب الهِيْتي[2]، حدَّث عن الحسنِ بنِ عرفة، وغيره، وعنه الدارقطني، وغيره.

ونصرُ الله بنُ سلامة بن سالم الهِيْتي[3]، حدَّث عن أبي بكر بن الزاغوني، وغيره، تُوفي بهِيْت سنة ثمان وتسعين وخمس مئة.

وأبو النور إسماعيلُ بنُ نور بن قمر الهِيْتي الصالحي، حدَّث عن موسى بن الشيخ عبد القادر الجيلي، وعنه أحمدُ بنُ المحب عبد الله بن أحمد، وعبدُ الأحد بن سعد الله بن بُخَيخ، وآخرون، وتقدَّم في حرف المثلثة[4].

وأبو فراس عبيدُ الله بنُ شِبل بن جَمِيل التغلبي الهِيْتي، سمع خليلَ بنَ أحمد الجَوْسَقي وغيره، حدَّث عنه الكمال ابنُ الفُوطي إجازة، وتقدَّم في حرف الجيم[5].

* و[الهَيْبي] بفتح أوله، وقبل ياء النسب موحدةٌ بدل المثناة فوق: أبو الحسن صُبح بنُ محمود بن غيث السُّلمي الهَيْبي الصُّوري، له نظم أكثره ملحون، علَّق عنه السِّلَفي، وذكره في «معجم السفر»، وذكر أنه تُوفي في أواخر سنة إحدى وأربعين وخمس مئة[6].

* قال: هَيْثَم، جماعة.

قلت: هو بفتح الهاء، وسكون المثناة تحت، وفتح المثلثة، تليها ميم.

قال: وبنو هُتَيْم: عربُ مساكين يشحذون من ركب الشام.

* قلت: هُتَيْم: بضم أوله، وفتح المثناة فوق، تليها مثناة تحت ساكنة، ثم الميم، هذا هو الجاري على ألْسِنَة العامة، وأراه ـ والله أعلم ـ تغييراً من هُذَيم، بالذال المعجمة المفتوحة، وهُذَيم في بني تغلب، وتقدَّم ذكره[7].

وقول المصنِّف: يشحذون: أراد بهذه اللفظة: يسألون، وليست غريبةً بمعنى السؤال. والله أعلم.

---

(١) يستدرك:

* هَدّاج: بدال مهملة.

* هِراج: بكسر الهاء وبالراء. في «الإكمال» ٧/ ٤١٦.

(٢) مترجم في «أنساب» السمعاني ١٢/ ٣٦١، و«تاريخ بغداد» ٤/ ٣٨٨.

(٣) مترجم في «تكملة» المنذري ١/ برقم (٦٦٨).

(٤) في الأصل: الموحدة، وهو خطا، وقد تقدَّم في حرف الثاء المثلثة رسم (نور) ١/ ٣٩٤.

(٥) في رسم (الجُبّي) ١/ ٤٤٢، وانظر أيضاً «أنساب» السمعاني ١٢/ ٣٦١، ٣٦٢.

(٦) وذكره ابن حجر في «التبصير» ٤/ ١٤٦٣.

(٧) ص٨٠٩، وذكر الأمير في «الإكمال» ٤/ ٤١٧ ابني الهُتَيم من بني عوف بن عمرو بن كلاب، وهما عامر وطارق، وذكرهما ابنُ حجر في «التبصير» ٤/ ١٤٥٦.

حرف الواو

قال: حرف الواو.

* واثِلَة بنُ الأسقع[١]، وجماعة[٢].

قلت: هو بمثلثة مكسورة بعد الألف، ثم لام مفتوحة، ثم هاء.

* قال: و[وايلة] بياء.

قلت: مثناة تحت.

قال: وايلةُ بنُ جارية، في نسب النعمان بن عَصَر بن عُبيد بن وايلة، من البدريين.

قلت: والدُ وايلة ذكره المصنِّفُ بالجيم[٣]، فيما وجدتُه، وقد ذكره ابنُ حبيب بالحاء المهملة والمثلثة[٤]، وكذلك وجدتُه في «جمهرة» ابن الكلبي[٥].

قال: ومن أجداد حبيب بن مَسْلَمة الفِهْري، والضَّحّاك بن قيس الفِهْري الأميرَين.

قلت: هذه العبارةُ تُفهم أنَّ وايلة بن حارثة المذكور من أجداد الأميرين، وليس كذلك، بل جدُّهما وايلة، بالمثناة تحت، كما أشار إليه المصنِّف، وقاله الدارقطني[٦]، وكذلك وجدتُه في «الجمهرة» لابن الكلبي[٧]، وهو في كتاب ابن حبيب بالمثلثة[٨]، وهو وايلةُ بنُ عمرو ابن شيبان بن محارب بن فِهْر بن مالك بن النضر بن كنانة، فمن ولده الضّحّاك المذكور، وكذلك أخته فاطمة ولدا قيس بن خالد الأكبر بن وهب بن ثعلبة بن وايلة ابن عمرو المذكور، وهما صحابيان مشهوران.

وحبيبُ هو ابنُ مسلمة بن مالك الأكبر بن وهب المذكور، صحابي مشهور.

قال: ووايلةُ بن مازن، من أجداد الحارثِ بن عبد تَهْم.

قلت: الحارثُ كنيتُه أبو عدي، جاهلي.

وابنتُه أُمُّ عبد الله واقدةُ بنتُ الحارث بن عبد تَهْم ابن عَبّاد بن زيد بن وايلة بن مازن بن صعصعة بن معاوية بن بكر بن هوازن، كانت زوجَ هاشم[٩] بن عبد مَنَاف بن قُصَيّ، فولدت له خالدة.

وفي وايلة بن مازن المذكور اختلافٌ، فعلى ما قاله المصنِّفُ ذكره الزبيرُ بنُ بَكّار وغيرُه، وبه جزم ابنُ ماكولا[١٠]، وصححه، وقيل فيه: وايلة بن صعصة، دون ذِكر مازن، ذكره محمدُ بنُ حبيب في كتابه «المؤتلف والمختلف»[١١]، وكذلك نسبه الدارقطني في كتابه[١٢]، لكن أعاده[١٣]، فزاد مازناً، كما تقدَّم.

وقيل: وايلةُ امرأةٌ، ففي «الجمهرة» لابن الكلبي[١٤]:

---

(١) الصحابي المشهور.

(٢) انظر «مختلف» ابن حبيب ص٣٦٨، و«الإيناس» ص٢٦٣، و«مؤتلف» الدارقطني ٤/ ٢٢٨٦، و«الإكمال» ٧/ ٣٨٦، ٣٨٧.

(٣) وكذلك الدارقطني في «المؤتلف» ٤/ ١٧٧٦ و٢٢٨٩.

(٤) في «مختلف القبائل» ص٣٦٨، ومثله الوزير في «الإيناس» ص٢٦٤، والأمير في «الإكمال» ٧/ ٢٦ و٣٨٥.

(٥) «جمهرة نسب معد واليمن الكبير» ٣/ ١٢ (طبعة العظم).

(٦) في «المؤتلف والمختلف» ٤/ ٢٢٨٨، والأمير في «الإكمال» ٧/ ٣٨٥، ٣٨٦.

(٧) ١/ ١٧٥ و١٧٧ (طبعة العظم).

(٨) لم أجده في كتاب ابن حبيب «مختلف القبائل»، وأخشى أن تكون هذه الجملة مقحمة وهماً.

(٩) في الأصل: هشام، وهو خطأ، تصويبه من «جمهرة» ابن الكلبي ١/ ١٣، ١٤، و«الإكمال» ٧/ ٣٨٦.

(١٠) في «الإكمال» ٧/ ٣٨٦.

(١١) ص٣٦٨ (طبعة الجاسر).

(١٢) «المؤتلف والمختلف» ٤/ ٢٢٨٨ نقلاً عن ابن حبيب.

(١٣) ٤/ ٢٢٨٩.

(١٤) ٢/ ٢ (طبعة العظم).

وولد صعصعةُ بنُ معاوية عامراً، ومُرَّة، ومازناً، وعائذاً، ووائلاً، وذكر أمَّهم، وقال: وكبيراً، وعَمْراً، وزَبِيْنَة، وأمُّهم وايلة، بها يُعرفون. انتهى.

قال: ومحمدُ بنُ وايلة الأسدي، من التابعين.

قلت: روى عبدُ الله بنُ وهب، عن سعد[1] بن عبد الرحمن، عن محمد بن وايلة الأسدي، أنَّ أبا هريرة كان يقول. حكاه بنحوه الأمير.

وأُنَيف بنُ وايلة الصحابي، قُتل شهيداً يوم خيبر، مختلفٌ في اسم أبيه، فقاله الواقدي بالمثناة تحت، وقاله ابنُ إسحاق بالمثلثة[2].

* قال: وازِع، جماعة[3].

قلت: هو بزاي مكسورة بعد الألف، وآخره عين مهملة.

* قال: و[وادع] بدال.

قلت: مهملة بدل الزاي.

قال: وادع بن أسود الراسبي[4]، عن الشعبي.

قلت: الراسبي بصري، حدَّث أيضاً عن غالب القطان، وعنه أحمدُ بنُ حنبل، ضعَّفه ابنُ مَعِين.

* قال: و[وَدَاع] بتقديم الدال: مُرَجّى بن وَدَاع[5].

قلت: وعبدُ الله بن محمد بن وَدَاع الأزدي النحوي[6]، له كتاب «اللمع في الألوان»، وكتاب «معاني الحماسة»، وغيرهما.

* قال: واقِع بن سحبان[7]، عن أسير بن جابر، وعنه قَتَادة.

قلت: هو بقاف مكسورة بعد الألف، وآخره عين مهملة، وكان ابنُ المبارك يقول: واقع بن سحبا، بغير نون، فيما قاله أبو حاتم الرازي[8].

قال: والحسنُ بنُ واقع[9]، عن ضمرة.

قلت: روى عنه البخاري في «الأدب»، وروى التِّرمذي عن البخاري عنه، تُوفي سنة عشرين ومئتين، استدركه الحافظ المِزِّي على «معجم النبل» لأبي القاسم ابن عساكر.

* قال: ورافع: كثير، لا يُلْبِس.

قلت: هو براء، وبعد الألف فاء مكسورة.

* قال: الواقِعي.

قلت: بقاف مكسورة بعد الألف، ثم عين مهملة مكسورة.

قال: عبدُ الله بنُ عمرو[10]، عن هشام بن سعد.

وحسن الواقعي[11]، لا أدري من ذا؟ قال فيه أبو حاتم: كان يضعُ الحديث.

قلت: أخشى أن يكون صاحب ضَمرة بن ربيعة المذكور قبل، لكن ذاك ثقة، والله أعلم.

ومن هذه النسبة أيضاً: عبدُ الرحمن بنُ الخير الواقعي، شيخٌ للواقدي.

---

(١) في «الإكمال» ٧/ ٣٨٦: سعيد.

(٢) وانظر أيضاً «مؤتلف» الدارقطني ٤/ ٢٢٨٨، ٢٢٨٩، و«الإكمال» ٧/ ٣٨٦، ٣٨٧، و«الأنساب» (الوائلي)، و«التبصير» ٤/ ١٤٦٤، ١٤٦٥.

ويستدرك:

* وابِلة: بالموحدة، في «التبصير» ٤/ ١٤٦٥.

(٣) انظر «الإكمال» ٧/ ٣٨٧، ٣٨٨، و«استدراك» ابن نقطة: باب وازع ووادع.

(٤) مترجم في «الإكمال» ٧/ ٣٨٨.

(٥) «الإكمال» ٧/ ٣٨٨.

(٦) مترجم في «إنباه الرواة» ٢/ ١٣٤.

(٧) مترجم في «التاريخ الكبير» ٨/ ١٨٩.

(٨) في «الجرح والتعديل» ٩/ ٤٩.

(٩) من رجال التهذيب.

(١٠) مترجم في «الإكمال» ٧/ ٣٩٨.

(١١) مترجم في «استدراك» ابن نقطة، و«الجرح والتعديل» ٣/ ٤٦، وتحرفت نسبته فيه إلى الواقفي، بالفاء بدل العين.

وعبدُ الله بنُ عبد الرحمن الواقعي، حدَّث عن أبي خيثمة زُهير بن معاوية، روى عنه الهيثمُ بنُ خالد، قاله أبو العلاء الفَرَضي.

* قال: و[الواقِفي] بفاء: هلالُ بنُ أمية الواقفي، أحدُ الثلاثة الذين خُلِّفوا.

قلت: وجماعة من بني واقف، اسمه على المشهور: مالك بنُ امرئ القيس بن مالك بن أوس بن حارثة، بطن من الأنصار، وتقدَّم مع زيادة في حرف الراء[1].

* قال: وبلا لَبْس: الرافعي.

قلت: هو براء، وبعد الألف فاء مكسورة، تليها عين مهملة، وتقدَّم في حرف الراء[2].

* قال: واقِد، عدَّه[3].

قلت: هو بقاف مكسورة بعد الألف، ثم دال مهملة.

* قال: و[وافِد] بفاء: ابن سلامة، روى حديثه ضمرة.

قلت: كذا نقلتُه من خط المصنِّف، وهو خطأ، وصوابُه، روى حديثَه أبو ضمرة، وهو أنسُ بنُ عياض، وكذا ذكره عبدُ الغني بنُ سعيد[4]، وابنُ ماكولا[5]، وغيرهما، فقال عبدُ الغني: وافِد بن سلامة، حديثُه عند أنس بن عياض وغيره، وقال ابنُ ماكولا: يروي عن يزيد الرَّقَاشي، روى عنه عبيدُ الله العُمري، وأنسُ ابنُ عياض، ويُقال فيه بالقاف. انتهى.

وبالقاف ذكرهُ البخاريُّ في باب واقد في «تاريخه»[6]، فقال: واقد بن سلامة، عن يزيد الرَّقاشي، قال يحيى ابن سليمان: حدَّثنا ابنُ وهب، سمع واقداً[7]، وقال ابنُ يوسف، عن الليث وغيره، عن ابن عَجْلان، عن واقد بن سلامة، ولم يصحّ حديثه. انتهى.

قال: ووافِدُ بنُ موسى الذارع[8]، عن عبد الغفار ابن داود الحراني، حدَّث بالثغور.

وغيرُهما.

قلت: وأبو بكر يحيى بنُ عبد الرحمن بن وافد اللخمي، قاضي الجماعة بقرطبة، تُوفي سنة أربع وأربع مئة[9].

وجعفرُ بنُ محمد بن علي بن العباس بن حمدان بن وافِد الكَسْبَوِي[10]، عن عيسى بن الحسين بن الربيع الكَسْبَوِي مصنِّف كتاب «البستان»، وكَسْبَة: من قُرى نَسَف.

وأبو وافِد، شيخٌ حدَّثَ عنه عبدُ الجبار بنُ نافع الضَّبِّي، ذكره الأميرُ[11].

وأبو علي أحمدُ بنُ شمخ بن ثابت بن عنان بن وافِد ابن مستفاد الفَرَضي، خطيب داريا، كتب عنه أبو حفص عمرُ ابنُ الحاجب وغيره، تقدَّم ذكره في حرف الشين المعجمة[12].

* الواقِدي: بقاف ودال مهملة مكسورتين: أبو

---

(١) في رسم (الواقفي) ١/ ٨٦٥، وانظر أيضاً «الإكمال» ٧/ ٣٩٨، و«استدراك» ابن نقطة: باب الواقعي والواقفي، و«الأنساب» ١٢/ ٢١٢، ٢١٣.

(٢) وانظر «التبصير» ٤/ ١٤٧٦، ١٤٧٧.

(٣) انظر «مؤتلف» الدارقطني ٤/ ٢٢٨٣، ٢٢٨٤.

(٤) في «المؤتلف» ص١٣١.

(٥) في «الإكمال» ٧/ ٣٨٣.

(٦) بل هو بالفاء كما في مطبوع «التاريخ الكبير» ٩/ ١٩١، ومما يؤكد أن البخاري ذكره بالفاء أنه أورده في باب الواحد، ولم يذكره في باب من اسمه واقد، بالقاف، وذكر محقق «التاريخ» أنه وقع في إحدى النسخ بالقاف.

(٧) في مطبوع «التاريخ»: سمع واقداً حديثين.

(٨) مترجم في «مؤتلف» الدارقطني ٤/ ٢٢٨٤، ٢٢٨٥، و«الإكمال» ٧/ ٣٨٣.

(٩) مترجم في «تاريخ قضاة الأندلس» ص٨٨، ٨٩.

(١٠) مترجم في «الإكمال» ٧/ ٣٨٣، و«الأنساب» ١٠/ ٤٢٥ (الكَسْبوي) وتصحف فيه وافد، إلى واقد، بالقاف.

(١١) في «الإكمال» ٧/ ٣٨٣.

(١٢) في رسم (شمخ) ص١٦٩.

عبد الله محمدُ بنُ عمر بن واقد الأسلمي الواقدي المديني، أحدُ الأعلام[١]، وُلد سنة ثلاثين ومئة، ومات سنة سبع، وقيل: سنة تسع ومئتين.

وآخرون ممن يُنْسَب إلى الـجَدِّ[٢].

* و[الوافِدي] بالفاء: أبو جعفر محمدُ بنُ يحيى بن عمر بن علي بن حرب بن محمد بن علي بن حيان الطائي الوافدي، قيل له ذلك لأنَّ جدَّه حيان بن مازن الطائي وفد إلى النبي ﷺ، روى أبو جعفر المذكور، عن جدِّ أبيه عليِّ بنِ حرب، وهو آخر من روى عنه، وروى عن جَدِّه عُمر بن عليِّ بنِ حرب، وغيرهما، تُوفي سنة أربعين وثلاث مئة ببغداد عن سبع وثمانين سنة[٣].

* قال: وائِل، جماعة.

قلت: هو بمثناة تحت مكسورة مهموزة، وتسهّل، وآخره لام.

* قال: و[وابِل] بموحدة: هشامُ بنُ يونس بن وابِل اللؤلؤي[٤]، حدَّث عنه الترمذي.

قلت: تُوفي سنة اثنتين وخمسين ومئتين، كوفي، يُكنى أبا القاسم.

وحافدُه أبو يعقوب إسحاقُ بنُ إبراهيم بن هشام ابن يونس بن وابِل بن الوضّاح النَّهْشَلي اللؤلؤي الكوفي[٥]، روى عن جَدِّه هشام.

والطلُّ بنُ وابِل، يأتي إن شاء الله تعالى ذكرُ نافلتِه قريباً[٦].

(١) مترجم في «سير أعلام النبلاء» ٩/ ٤٥٤.
(٢) انظر «الأنساب» ١٢/ ٢١١، ٢١٢.
(٣) مترجم في «سير أعلام النبلاء» ١٥/ ٣٥٧.
(٤) من رجال التهذيب.
(٥) مترجم في «الإكمال» ٧/ ٣٨٥.
(٦) في رسم (الوابلي) ص٨٢١.

* قال: الوائِلي.

قلت: بمثناة تحت مكسورة مهموزة، وتسهّل، تليها لام مكسورة.

قال: محمدُ بنُ حُجْر

قلت: كذا ذكره عبدُ الغني بن سعيد[٧]، وابنُ ماكولا[٨]، وغيرهما، وتبعهم المصنِّفُ، فلم يذكروا له شيخاً، ولا راوياً عنه، وهو أبو جعفر محمدُ بنُ حُجْر ابن عبد الجبار بن وائل بن حُجْر الحضرمي الكندي الكوفي، عن عمه سعيدِ بن عبد الجبار، وعنه البخاري في «التاريخ»[٩]، فقال: قال لي ابنُ حُجْر: وولد عبد الجبار بعد موت أبيه بستة أشهر. وروى عنه أيضاً إبراهيمُ بنُ سعيد الجوهري.

قال: وأبو نصر عبيدُ الله بنُ سعيد الوائلي السِّجْزي الحافظ[١٠].

قلت: وحمزةُ بنُ يوسف بن إبراهيم بن موسى بن إبراهيم بن أحمد بن محمد بن عبد الله بن هشام بن العاص ابن وائل القُرشي السهمي ثم الوائلي الحافظ، صاحب «تاريخ جرجان» وغيره، حدَّث عن أبي بكر الإسماعيلي، وأبي أحمد ابن عدي، وأبي الحسن الدارقطني، وخلقٍ، تُوفي سنة سبع وعشرين وأربع مئة بجرجان[١١].

وأخواه: أبو الفضل ثابت، وأبو سعد محمد: ابنا يوسف، رويا عن ابن عدي، وطبقته.

وعمهم أسهمُ بنُ إبراهيم بن موسى السهمي الوائلي أبو نصر، حدَّث عن أبيه وجماعة، وعنه ابنُ أخيه حمزةُ

(٧) في «مشتبه النسبة» ص٧٩.
(٨) في «الإكمال» ٧/ ٣٩٧.
(٩) ١/ ٦٩.
(١٠) مترجم في «سير أعلام النبلاء» ١٧/ ٦٥٤.
(١١) مترجم في «سير أعلام النبلاء» ١٧/ ٤٦٩.

الحافظ وجادةً وإجازةً، وقال: قال لي أبو الحسن الدارقطني الحافظ: لا أعرف من اسمه أسهم في جميع المحدِّثين إلّا عمك أسهم بن إبراهيم، وقد أثبتُّ اسمه في «المؤتلف والمختلف». انتهى.

ومن أقاربهم غيرُ من ذكرتُه، وآخرون من غيرهم[١].

* قال: و[الواثِلي] بمثلثة: أبو المُؤمِّن الواثلي[٢]، سمع علياً، روى عنه سويدُ بنُ عُبيد.

قلت: قولُ المصنِّف: سويد بن عُبيد، كذا ذكره عبدُ الغني بنُ سعيد،[٣] وتبعه ابنُ ماكولا[٤]، وصوابه: سويد بن عَبْد، بفتح العين المهملة، وسكون الموحدة، تليها الدال، وكذا ذكره البخاريُّ في «التاريخ»[٥]، وعلى الصواب ذكره المصنِّفُ في كتابه «الميزان»[٦]، ووهم أبو العلاء الفَرَضي في قوله: روى عنه سويدُ بن سعيد، كذا وجدتُه بخطه، وهو خطأ.

وأما أبو المُؤمِّن هذا، فقيل فيه أيضاً: أبو المؤمر، بالراء بدل النون، كما تقدَّم في حرف الميم، وهو مجهول، خرَّج له النسائي في «مسند علي رضي الله عنه»، عن علي قصة ذي الثُّدَيَّة، والقصةُ معروفة من غير وجه من رواية جماعةٍ عن علي رضي الله عنه، ومنهم: عَبِيدة السَّلْماني، وزيدُ بنُ وهب، وأبو مريم قيسُ الثقفي، وكُلَيب أبو عاصم، وعبدُ الله بن شَدّاد بن الهاد، وطارقُ بنُ زياد، وغيرهم.

وقيل في نسبة أبي المُؤمِّن هذا: الوالبي، بعد الألف لام، ثم موحدة مكسورتان، فقال ابنُ منده: أبو المؤمن الوالبي، حدَّث عن علي بن أبي طالب، روى عنه سويد العجلي. قاله في «الكنى»[٧].

* والوابِلي، بالموحدة: أبو بكر محمدُ بنُ إسحاق بن محمد بن الطَّلّ بن وابِل الوابِلي الأزدي الأنباري، روى عنه أبو عبد الله الصوري، تُوفي سنة عشر وأربع مئة[٨].

* قال: وَبَر بن مُشَهَّر، له صحبة.

قلت: هو بفتح الواو والموحدة معاً، وآخره راء، وهذا على ما قيَّده ابنُ ماكولا[٩]، وذكره البخاري بسكون الموحدة[١٠]، وذكر أباه بسين مهملة[١١]، على ما وجدتُه بخط الحافظ أُبَيّ النَّرْسي، وعلى السين علامةُ الإهمال نصف دائرة كالهلال، وتقدَّم الخلافُ في اسم أبيه[١٢].

* و[وَبْر] بالسكون: وَبْرُ بنُ أبي دُلَيْلَة، معروف[١٣].

---

(١) انظر «مؤتلف» الدارقطني ٤/ ٢٢٩٣، ٢٢٩٤، و«الإكمال» ٧/ ٣٩٧، ٣٩٨، و«أنساب» السمعاني ١٢/ ٢١٥-٢١٨.

(٢) من رجال التهذيب، وتحرفت نسبته في «الجرح والتعديل» ٤/ ٢٣٨ إلى الواصلي.

(٣) في «مشتبه النسبة» ص٧٩.

(٤) في «الإكمال» ٧/ ٣٩٧، وقبله الدارقطني في «المؤتلف والمختلف» ٤/ ٢٢٩٣.

(٥) ٤/ ١٤٥ برقم (٢٢٦٧)، لكنه أعاده ٤/ ١٤٧ برقم (٢٢٧٧) وسماه سويد بن عبيد، وكذا وقع اسمه عند ابن أبي حاتم في «الجرح والتعديل» ٤/ ٢٣٨، وابن حبان في «الثقات» ٤/ ٣٢٥، والمزي في «تهذيب الكمال».

(٦) لكنه في مطبوع «الميزان» ٤/ ٥٧٩: سويد بن عبيد.

(٧) وانظر أيضاً «أنساب» السمعاني ١٢/ ١٩٣، ١٩٤، و«التبصير» ٤/ ١٤٧٧.

(٨) مترجم في «أنساب» السمعاني ١٢/ ١٩٢، ١٩٣.

(٩) في «الإكمال» ٧/ ٣٨٩.

(١٠) في «التاريخ الكبير» ٨/ ١٨٣، قال ابن نقطة في «الاستدراك»: والقولُ قول البخاري رحمه الله.

(١١) لكن محقق «التاريخ» أثبته بالشين المعجمة، مع أنه وقع في نسخة بالمهملة، كما ذكر في التعليق، ورجح أن تقييد اسمه وبر بفتح الباء نقلاً عن عبد الغني وابن ماكولا، مع أن البخاري ذكر بعده من اسمه وبر بسكون الباء مما يؤكد أنه أورده في باب وبر، بالسكون.

(١٢) في رسم (مُشهر) ص٦٧٩.

(١٣) من رجال التهذيب، وتحرَّف اسمه في «تهذيب التهذيب» ١١/ ١١٠ إلى وبرة.

قلت: دُلَيْلَة مصغَّرة، فيما وجدتُه بخط المصنِّف، ووَبْر هذا ذكره البخاريُّ[١] بعد ذكر الصحابي المذكور قبله في باب وَبْر، فهما عنده بالسكون، وقال البخاريُّ في ترجمة الثاني: روى عنه الثوري، قال وكيعٌ وأبو عاصم: دَليلة أو دُلَيلة[٢]، وقال ابنُ المبارك: دُلَيلة الطائفي[٣]، وتابعه بشرُ بنُ السري، وقال بعضُ ولده: هو ابنُ أبي دليلة، واسمُ أبي دليلة مسلمٌ مولى ثقيف الطائفي أبو عبد الله، مات سنة سبع وخمسين ومئة[٤]. انتهى.

* و[وَنَر] بنون مفتوحة، وسكون الراء: أبو الفضل حَمْدُ بنُ طاهر بن أحمد الأنماطي المُؤذِّن، لقبُه وَنَر، روى عن الباطِرقاني، وعنه أبو موسى المَدِيني في «معجمه»، تُوفي في شوّال سنة ست وخمس مئة. انتهى.

* قال: الوَبّار.

قلت: بفتح أوله، والموحدة المشددة، تليها ألف، ثم راء.

قال: عمادُ الدين يوسفُ ابنُ الشُّقَاري[٥]، قرأتُ عليه «صحيح» البخاري.

قلت: وأبو محمد عبدُ الخالق بنُ محمد بن ناصر بن عيسى الأنصاري الشروطي الواعظ، المعروف بابن الوبّار[٦]، سمع من السِّلَفي، وغيره، علَّق عنه أبو حامد محمد ابنُ الصابوني.

* قال: و[الوتّار] بمثناة[٧].

قلت: فوق.

قال: علاءُ الدين عليُّ ابنُ أبي العُلا الوَتّار القَوَّاس الأديب[٨]، روى لنا عن عمر الكرماني.

قلت: وأبو نصر أحمدُ بنُ محمد ابنُ الوتّار الغزال[٩]، ذكره أبو عبد الله محمدُ بنُ أبي نصر الحميدي، وذكر أنه تُوفي سنة تسع وعشرين وأربع مئة.

وأبو العز المباركُ بنُ عمار الوتّار[١٠]، حدَّث عن أبي محمد الجوهري.

وعثمانُ بنُ أبي نصر بن منصور الوتّار[١١]، الواعظ حدَّث عن شُهدة، وغيرها، حدَّث عنه أحمدُ بنُ أبي طالب الحجار إجازة[١٢].

---

(١) في «التاريخ الكبير» ٨/ ١٨٤.

(٢) في مطبوع «التاريخ»: قال وكيع وأبو عاصم: دليلة: ليس فيه أبو دليلة.

(٣) وذكر المزي أن الطبراني ذكر أن النعمان بن عبد السلام روى حديثه عن الثوري بفتح دال دليلة، والصواب ضمها.

(٤) من قوله: وقال بعض ولده... إلى هنا، لم يرد في مطبوع «التاريخ الكبير».

(٥) مترجم في «معجم شيوخ» الذهبي برقم (٩٩٧)، وتصحف فيه إلى «الوتار» بالمثناة فوق بدل الموحدة، ونسبته الشقاري وردت كذلك في «العبر» ٥/ ٤٠٧، و«برنامج» الوادي آشي ص١٦٣، و«درة الحجال» ٣/ ٣٤٨، ووقع في «معجم شيوخ» الذهبي، و«شذرات الذهب» ٥/ ٤٥٤: السفاري.

(٦) مترجم في «تكملة» ابن الصابوني برقم (٣٦٥).

(٧) قال السمعاني: هذه النسبة إلى عمل الوتر وفتله إن شاء الله.

(٨) مترجم في «معجم شيوخ» الذهبي برقم (٥١٩)، ولفظ «العلا» شُكل في الأصل بضم العين، ومثله في مطبوع «المشتبه» (ص٦٥٨ طبعة مصر)، ووقع في «معجم» الذهبي: العلاء، ومثله في «التبصير» ٤/ ١٤٧٨.

(٩) مترجم في «أنساب» السمعاني ١٢/ ٢٢٠، و«استدراك» ابن نقطة: باب الوقار والوتار.

(١٠) مترجم في «أنساب» السمعاني ١٢/ ٢٢٠، و«استدراك» ابن نقطة.

(١١) مترجم في «استدراك» ابن نقطة.

(١٢) وانظر أيضاً «تكملة» ابن الصابوني الترجمة رقم (٣٦٣) و(٣٦٤)، و«أنساب» السمعاني ١٢/ ٣٣٠.

ويستدرك:

* الوَقّار: بفتح الواو وتخفيف القاف، في «استدراك» ابن نقطة، و«تكملة» ابن الصابوني ترجمة رقم (٣٦١) و(٣٦٢).

* و[وَثّار] بمثلثة: بِرْحُ بنُ عُسْكُر بن وثّار[١] بن كُرْغ[٢] القُضاعي الصحابي، شهد فتح مصر، وتقدَّم ذكره في حرف العين المهملة[٣].

* قال: الوَبَري: بالحركة.

قلت: بعد الواو المفتوحة موحدة كذلك، ثم راء مكسورة.

قال: أبو منصور حَمْدُ بن محمد الأصبهاني[٤]، عن إبراهيم بن طلحة البصري، مات سنة ست وثمانين وأربع مئة.

قلت: شيخه هو إبراهيمُ بنُ محمد بن طلحة بن غسان البصري.

قال: والمُشَرَّف بنُ المُؤَيَّد الهَمَذاني الوَبَري[٥]، عن أحمد بن سعد البَيِّع.

قلت: هو ابنُ المؤيد بن عمر، كنيتُه أبو طاهر.

قال: ومحمدُ بنُ المُؤَيَّد بن علي الوَبَري[٦]، عن أبي الوقت.

قلت: هو ابنُ المُؤَيَّد بن علي بن إسماعيل بن أبي طالب الهَمَذاني، استوطن مصر، وبها تُوفي سنة إحدى وست مئة.

قال: وابنُه رفيعُ الدين إسحاق[٧]، قاضي أَبْرُقُوه، عن عفيفة، حدَّثنا عنه ابنُه أبو المعالي أحمد[٨].

قلت: وأبو بكر أحمدُ بنُ محمد بن عُبيدة بن زياد الثعالبي الوَبَري النيسابوري[٩]، رحل وسمع الكثير، لقي عليَّ بنَ خَشْرم، وطبقته، روى عنه أبو حامد ابنُ الشَّرقي، ومحمدُ بنُ يعقوب الأخرم، والعمادُ أبو عبد الله الكرجي، وميمونُ بنُ علي الميموني، وغيرهم، وله مصنَّفاتٌ على مذهب أبي حنيفة رحمةُ الله عليه[١٠].

* قال: والوَبْري، بالسكون، ما علمت[١١].

* و[الوِبْري] بالكسر وياء[١٢].

قلت: مثناة تحت ساكنة، وآخره ساكن أيضاً.

قال: ناصر الوِبْري، ويُقال: الوِيرج، شيخٌ ليوسف ابن خليل.

قلت: هو أبو الفتح ناصرُ بنُ محمد بن أبي الفتح القطان، مسند أصبهان، سمع من الحسين بن عبد الملك الخَلّال، وآخرين، تُوفي بأصبهان سنة ثلاث وتسعين وخمس مئة[١٣].

* قال: وأحمدُ بنُ محمد بن [أبي] عمرو الوِبْري[١٤]، عن الحافظ أبو موسى المديني.

---

(١) تصحف في «الإكمال» ١/ ٢٢٦ رسم (برح)، و«أسد الغابة» ١/ ٢٠٨ إلى وتّار، وفي «الإصابة» ١/ ١٤٥ إلى دثار.

(٢) كذا في الأصل، ووقع في «الإكمال» ١/ ٢٢٦: كزغ، وفي «أسد الغابة»، و«الإصابة»: كرع.

(٣) في رسم (عُسْكُر) ص٣٤٥.

(٤) مترجم في «استدراك» ابن نقطة: باب الوبري والويري.

(٥) مترجم في «استدراك» ابن نقطة.

(٦) مترجم في «استدراك» ابن نقطة، و«تكملة» المنذري ٢/ برقم (٨٩٥).

(٧) مترجم في «استدراك» ابن نقطة، و«تكملة» المنذري ٣/ برقم (٢١٠١) وفيات سنة ٦٢٣.

(٨) مترجم في «معجم شيوخ» الذهبي برقم (١٤).

(٩) مترجم في «سير أعلام النبلاء» ١٤/ ٤١٠.

(١٠) وانظر أيضاً «أنساب» السمعاني ١٢/ ٢١٩.

(١١) انظر «التبصير» ٤/ ١٤٧٨.

(١٢) نسبة إلى وير، قرية من قُرى أصبهان.

(١٣) في وفيات هذه السنة ترجمه المنذري في «التكملة» ١/ برقم (٤١٢)، والذهبي في «العبر» ٤/ ٢٨٢، وابن العماد في «الشذرات» ٤/ ٣١٥، والعجيب أن هذه الترجمة وردت في إحدى نسخ «الأنساب» للسمعاني، فأثبتها محقق الكتاب في المتن خطأ، إذ هي ليست من الكتاب، بل هي مقحمة فيه، لأن السمعاني توفي سنة ٥٦٢، أي قبل وفاة صاحب الترجمة بإحدى وثلاثين سنة.

(١٤) مترجم في «استدراك» ابن نقطة: باب الوبري والويري، و«معجم البلدان» مادة (وير).

* الوَخْشي.

قلت: بفتح أوله، وسكون الخاء، وكسر الشين المعجمتين.

قال: الحافظ أبو علي الحسنُ بنُ علي بن محمد القاضي[١]، ووَخْش: من أعمال بَلْخ ـ رحَّال مُكْثر، سمع أبا عمر الهاشمي، وتمام بنَ محمد الرازي، وطبقتهما.

قلت: وروى عن خالِهِ خطيب وَخْش أبي عاصم إبراهيم بن نصران بن الحسن الوَخْشي[٢]، وخالُه هذا حدَّث عن أبي أحمد عبدِ السلام بن الحسنِ بنِ محمد البصري، ثم البغدادي، وغيره، تُوفي الحافظ أبو علي سنة إحدى وسبعين وأربع مئة[٣].

* قال: و[وَحْشِي] بحاء: وَحْشِيُّ بنُ حَرْب الحَبَشي، له صحبة.

قلت: روى عنه ابنُه حربُ[٤] بنُ وَحْشي، وحدَّث عن حَرْب ابنُه وَحْشِي[٥]، وعن وَحْشي هذا حافدِ الصحابي محمدُ بنُ سليمان الحَرَّاني بُومة.

قال: وعبد القوي بنُ عبد الخالق بن وَحشي المكي[٦]، رحل، وسمع عبدَ الخالق بنَ عبد الوهّاب الصابوني، وجماعة.

* قلت: الوَحْش: بفتح أوله، وسكون الحاء المهملة، تليها شين معجمة، أبو الوَحْش سُبَيع بنُ المُسَلَّم بن علي، ابنُ قيراط الدمشقي الضرير[٧]، شيخٌ لأبي القاسم ابن عساكر.

وأبو الوحش عبدُ الرحمن بنُ منصور بن نسيم الدمشقي[٨]، حدَّث عن أبي القاسم ابن عساكر، وغيره، وعنه أبو بكر ابنُ نقطة.

* و[الوَحِش] بكسر ثانيه: أبو عبد الله محمدُ بنُ علي بن محمد بن الحسن بن صدقة الحَرَّاني، يُعرف بابنِ الوَحِش[٩]، فيما ذكره ابنُ نقطة[١٠]، مُسند مشهور، تُوفي سنة أربع وثمانين وخمس مئة، وله سبع وتسعون سنة.

وأبو الفضل عبدُ المنعم بنُ علي بن صَدَقَة بن علي ابن الحسن بن محمد بن صدقة الحَرَّاني[١١]، حدَّث عن ابن شاتيل، وشُهدة، وغيرهما، وهو قرابةُ الذي قبله، حدَّث عن أبي الفضل أبو حفص عمرُ ابنُ الحاجب، وقال: يُعرف جدُّه بابن الوَحِش لملاحته. انتهى.

* الوَحِيْد: بفتح أوله، وكسر الحاء المهملة، وسكون المثناة تحت، تليها دال مهملة: الوَحِيدُ بنُ كعب بن عامر ابن كلاب بن ربيعة بن عامر بن صعصعة بن معاوية ابن بكر بن هوازن، بطن من هوازن[١٢].

وفي المتأخرين: الشرفُ أبو عبد الله محمدُ بنُ شريف ابن يوسف، ابنُ الوحيد الزُّرَعي الكاتب، صاحبُ

---

(١) مترجم في «سير أعلام النبلاء» ١٨/ ٣٦٥.

(٢) ترجمه ابن حجر في «التبصير» ٤/ ١٤٧٩، ١٤٨٠.

(٣) يستدرك:

* الوَخْشي: بحاء مهملة، ذكره ابنُ حجر في «التبصير» ٤/ ١٤٨٠.

* الرَّخْشي: براء وخاء معجمة، ذكره السمعاني في «الأنساب»، ونقله عنه ابن حجر في «التبصير» ٤/ ١٤٨٠.

(٤) وهو من رجال التهذيب، وتقدَّم في رسم (حَرْب) ١/ ٦٠١.

(٥) وهو من رجال التهذيب.

(٦) مترجم في «تكملة» المنذري ٢/ برقم (٩٤٤) وفيات سنة ٦٠٢.

(٧) مترجم في «استدراك» ابن نقطة، و«معرفة القراء الكبار» برقم (٤٠٥).

(٨) مترجم في «استدراك» ابن نقطة: باب الوَحْش والوَحِش.

(٩) مترجم في «سير أعلام النبلاء» ٢١/ ١٩٣.

(١٠) في «الاستدراك»: باب الوَحْش والوَحِش.

(١١) مترجم في «تكملة» المنذري ٣/ برقم (٢٠٩٥) وفيات سنة ٦٢٣.

(١٢) انظر «الإكمال» ٧/ ٣٩٠.

الخَطِّ المنسوب، وكان يتكلم بعدَّة ألسن، وله شعر، ومنه من قصيدة:

وحاجةُ النفسِ للآدابِ تَصْحَبُها
أشدُّ من حاجةِ الأبدانِ للأُكُلِ

تُوفي سنة إحدى عشرة وسبع مئة بالقاهرة في شعبان، وكان مولدُه في جمادى الآخرة سنة سبع وأربعين وست مئة بدمشق[١].

* و[الوُحَيْد] بضم أوله، وفتح ثانيه: محمدُ بنُ محمد ابن أحمد بن الوُحَيْد الأنصاري، سمع من أحمد بن علي الجزري، وغيره، قيَّده المصنِّف، وشيخنا أبو زكريا يحيى بن الرحبي، وسمع من المُصنِّف «سنن» ابن ماجه، ونسبه، فقال ـ فيما وجدتُه بخطه في طبقة السماع ـ: ومحمدُ بنُ محمد بن أحمد ابن الوُحيد الأنصاري. انتهى، وهو محمدُ بنُ محمد بن أحمد بن عمر بن علي بن عمر ابن الوُحَيْد الأنصاري.

* قال: الوَرّاق.

قلت: هو بفتح أوله، والراء المشددة، تليها ألف، ثم قاف.

قال: هو الناسخ، فأما الوَرَقُ وبيعُه، فيقال فيه: الكاغَدِي، فأما اليوم فلا[٢].

* والوزّان.

قلت: هو بزاي مشددة، وآخره نون.

قال: هلال[٣]، عن عبد الله بن عُكَيم، وغيره.

وأحمدُ بنُ إسحاق الوزّان[٤]، عن عارم، وعنه عبدُ الله بنُ إسحاق الخُراساني، وطائفة.

وأبو محمد أحمدُ بنُ محمد بن عبد الكريم الجُرجاني الوَزَّان[٥]، شيخٌ لابن عدي.

قلت: تُوفي سنة سبع وثلاث مئة.

قال: وأخوه جعفر[٦]، عن أبي حاتم الرازي، ومات سنة أربع وعشرين وثلاث مئة.

وآخرون[٧].

* قلت: و[الوَرّان] براء بدل الزاي: عمرُ بنُ عطاء ابن ورَّان[٨]، حدَّث عَبّاس الدُّوري في «التاريخ» عن يحيى بن مَعِين، أنه قال: كل شيء عن عكرمة هو عمر ابن عطاء بن ورّان، وهم يُضَعِّفُونه، وقال مرَّة: سمعتُ يحيى يقولُ: عمر بن عطاء الذي يروي عنه ابنُ جريج، عن عكرمة، وليس هو بشيء، هو مولى ابن وَرّان، وعُمر بنُ عطاء أيضاً الذي يروي عنه ابنُ جُريج هو عُمر بنُ عطاء بن أبي الخُوَار، وهو ثقة. انتهى.

* و[الوَرَان] بتخفيف الراء: أبو محمد عبدُ الله بنُ

---

(١) مترجم في «الوافي بالوفيات» ٣/ ١٥٠-١٥٣.

(٢) انظر «أنساب» السمعاني ١٢/ ٢٣٦-٢٤١، و«استدراك» ابن نقطة، و«تكملة» ابن الصابوني ترجمة رقم (٣٦٧).

(٣) من رجال التهذيب، وهو هلال بن أبي حميد، ويقال غير ذلك في اسم أبيه.

(٤) انظر «سير أعلام النبلاء» ١٣/ ١٩١.

(٥) مترجم في «تاريخ جرجان» ص٧٤، و«أنساب» السمعاني ١٢/ ٢٥٧، وتقدَّم ص٨٠٢.

(٦) مترجم في «تاريخ جرجان» ص١٧٥.

(٧) انظر «الإكمال» ٧/ ٣٩٩، و«الأنساب» ١٢/ ٢٥٥-٢٥٨، و«استدراك» ابن نقطة: باب الورّاق والوزان، و«تكملة» ابن الصابوني رقم (٣٦٨) و(٣٦٩)، واستوعبهم ابن حجر في «التبصير» ٤/ ١٤٨١.

(٨) كذا قيَّده المؤلف بالنون آخره، وهو ما وقع في أصْلي «الجرح والتعديل» فيما ذكر مصححه ٦/ ١٢٦، وقيَّده ابنُ حجر في «التقريب» براء خفيفة، وآخره زاي، أي: وَرَاز، وقال في «تهذيب التهذيب» ٧/ ٤٨٣: ويقال: ورازة، وقيَّده الخزرجي في «الخلاصة»: ورّاز، براء مشددة وآخره زاي، ووقع في «التاريخ الكبير» ٦/ ١٨١، و«ثقات» ابن حبان ٧/ ١٨٠: وراد، بدال آخره، وفي «الكامل» لابن عدي ٥/ ١٦٨٢، و«ميزان الاعتدال» ٣/ ٢١٣: وَرَاز، كما ذكر ابن حجر في «التقريب».

تَوِيت بن الوَرَان اللُّمْتُوني، تقدم ذكرُه في حرف الموحدة[١].

* قال: الوَرْذَاني.

قلت: بفتح أوله، وسكون الراء، وفتح الذال المهملة، تليها ألف، ثم نون مكسورة.

قال: محمدُ بنُ يوسف، كوفيٌّ[٢]، شيخٌ لابن عُقْدة.

قلت: وهارونُ بنُ أحمد بن عيسى بن وَرْدان الوَرْذَاني البَلْخي، ثم العَسْقَلاني[٣]، عن النَّضْرِ بنِ شُمَيل، وعنه الحسينُ المَحَامِلي، وغيره.

وفُراتُ بنُ زيد بن وَرْدان الوَرْذَاني[٤]، وكان جدُّه وردانُ ممن نزل من حصن الطائف إلى النبي ﷺ، وأسلم.

* قال: و[الوَرْذَاني] بذال[٥].

قلت: معجمة.

قال: همامُ بنُ إدريس البُخاري الوَرْذَاني أبو سعد[٦]، عن أبيه، وعنه سهلُ بنُ شاذويه.

قلت: أبوه أبو أحمد بن عبد العزيز الوَرْذَاني[٧].

قال: ومحمدُ بنُ الحسن بن يحيى بن الأشعث الوَرْذَاني[٨]، عن أبي صفوان إسحاق بن أحمد وغيره.

قلت: تُوفي سنة ثلاث وثلاثين وثلاث مئة.

قال: ومحمدُ بنُ الفتح بن نذير الوَرْذاني[٩]، من طبقة الذي قبله.

قلت: حدَّث عن أسباط بن اليسع الباهلي وغيره، تُوفي سنة ست وثلاثين وثلاث مئة.

قال: وهم من قرية وَرْذَانة[١٠].

قلت: هي من قُرى بخارا.

* قال: الوَصّافي: عبيدُ الله بن الوليد[١١]، شيخٌ لوكيع.

قلت: نسبتُه بفتح الواو، والصاد المهملة المشددة، وبعد الألف فاء مكسورة، من ولد الوَصَّاف، واسمه مالكُ بنُ عامر بن كعب بن ضُبَيعة بن عجل بن لُجَيم.

قال: وابنُه سعيد[١٢]، شيخٌ لمحمدِ بنِ عمران بن أبي ليلى.

قلت: وطاهرُ بنُ محمد بن مُزاحم بن وَصَّاف الوَصَّافي المروزي النسفي[١٣]، عن معاذ بن يعقوب الزاهد، وعنه ابنه حامد، وغيره. والله أعلم.

---

(١) ١/ ٣٣٨ رسم (تَوِيت).

(٢) مترجم في «الإكمال» ٧/ ٣٩٩، و«أنساب» السمعاني ١٢/ ٢٤٤.

(٣) مترجم في «أنساب» السمعاني ١٢/ ٢٤٤.

(٤) مترجم في «الجرح والتعديل» ٧/ ٨٠، ٨١، و«أنساب» السمعاني ١٢/ ٢٤٤.

(٥) انظر التعليق التالي، إذ هذه النسبة مع ما قبلها عند ابن الأثير واحدة.

(٦) ترجمه السمعاني في نسبة (الورذاني)، بالذال المعجمة، وترجمه قبل ذلك مع أبيه إدريس في نسبة (الورداني)، بالمهملة، لكنه كناه أبا عمرو، فتعقبه ابنُ الأثير في «اللباب» وذكر أنهما واحدة، وترجمه ياقوت في مادة ورذان بالذال المعجمة، وترجم أباه إدريس في مادة (وردانة) بالدال المهملة وزيادة هاء في آخره، وذكر أن ورذان ووردانة كلاهما من قرى بخارى، ثم ذكر ورذانة، بالذال المعجمة وفي آخرها هاء، وقال: من قرى أصبهان، ولم ينسب إليها أحداً.

(٧) ترجمه السمعاني في نسبة (الورداني) بالدال المهملة، مع أنه ترجم ابنه هماماً في (الورذاني) بالذال المعجمة، ولذا تعقبه ابن الأثير في «اللباب» لأنه فرَّق بينهما، وهما واحدة. وانظر التعليق السابق.

(٨) مترجم في «الإكمال» ٧/ ٣٩٩، و«الأنساب» ١٢/ ٢٤٥.

(٩) مترجم في «الإكمال» ٧/ ٣٩٩، و«الأنساب» ١٢/ ٢٤٥، وتقدَّم ص٧٦٨ رسم (نَذِير).

(١٠) في الأصل: ورذانية، والتصويب من مطبوع «المشتبه» ص٦٦٠، و«التبصير» ٤/ ١٤٨٢، و«الأنساب» ١٢/ ٢٤٥. وانظر التعليق رقم (٦) في هذه الصفحة.

(١١) من رجال التهذيب.

(١٢) مترجم في «استدراك» ابن نقطة.

(١٣) مترجم في «أنساب» السمعاني ١٢/ ٢٧٥.

وبنَسَف سِكَّةُ وَصّاف، نُسِبَ إليها أبو العباس عبدُ الله ابن محمد بن فَرَنْكَدِيْك الوَصَّافي[١]، روى عن إبراهيم ابن مَعْقِل.

* قال: و[الوَصَّابي] بموحدة: لقمانُ بنُ عامر الوَصَّابي[٢] الحمصي، شيخٌ للزبيدي.

وعُمر بنُ حفص الوَصَّابي[٣]، عن محمدِ بنِ حِمْيَر. وأخوه محمدُ بنُ حَفْص، واه[٤].

* و[الرُّصَافي] نسبة إلى الرُّصَافة التي أنشأها هشامُ ابنُ عبد الملك بالشام.

قلت: هي بضم الراء، وفتح الصاد المخففة، وبعد الألف فاء، ثم هاء.

قال: ورُصَافة بغداد، ورُصَافة قُرطبة، جماعة.

قلت: تقدَّم ذكر ذلك في حرف الراء مبسوطاً.

* قال: وَزِير، عدَّة[٥].

قلت: هو بفتح أوله، وكسر الزاي، تليها مثناة تحت ساكنة، ثم راء.

* قال: ورُوَيز بن محمد بن رُوَيز، بصري، عن شعبة، وعنه عُمر بن شَبَّة، ومحمدُ بنُ سليمان الباغَنْدي.

قلت: كذا نقلتُه من خط المصنِّف، وهو خطأ، إنما الراوي عن شعبة، وعنه ابنُ شَبَّة، والباغَنْدي؛ محمدُ ابنُ رُوَيز ـ براء مضمومة، ثم واو مفتوحة، ثم مثناة تحت ساكنة، ثم زاي ـ ابن لاحق البصري، لا أعلمُ خلافاً في ذلك، وقد عقده الخطيبُ في «التلخيص»[٦] مع محمد بن وَزِير بن قيس الواسطي، وغيره.

وقال ابنُ ماكولا[٧]: وأما رُوَيْز فهو محمدُ بنُ رُوَيز ابن لاحق البصري، حدَّث عن شُعبة، وأبي شهاب الحَنَّاط، روى عنه عمرُ بنُ شَبَّة، وحاتمُ بنُ الليث الجوهري، ومحمدُ بنُ سليمان الباغَنْدي. انتهى.

* قال: و[وَرِيْزة] براء ثم زاي.

قلت: أوله مفتوح مع كسر الراء، تليها مثناة تحت ساكنة، ثم الزاي مفتوحة، ثم هاء.

قال: وَرِيزةُ[٨] بنُ محمد الغَسَّاني، حدَّث بدمشق قبل الثلاث مئة.

قلت: لو أفرد المصنِّفُ الغسَّاني هذا، وعقد معه وَزِيْرة، بتقديم الزاي على الراء كانت ترجمة.

* وهي وَزِيرة بنتُ أبي الفتوح عمر بن أبي المعالي أسعد بن المُنَجّا بن أبي البركات بركات بن المؤمل التَّنُوخية، أخذ عنها المصنِّفُ كثيراً، حدَّثونا عنها، تُوفيت سنة ست عشرة وسبع مئة[٩].

* قال: الوَسْفِي: بالسكون[١٠].

---

(١) مترجم في «أنساب» السمعاني ١٢/ ٢٧٥.

(٢) من رجال التهذيب، ومقتضى عطف نسبته الوصابي على الوصَّافي، أنها بفتح الواو وتشديد الصاد، وقيَّده ابن حجر في «التقريب» بضم الواو وتخفيف الصاد، وبذلك شكل في «الإكمال» ٧/ ٤٠٠.

(٣) من رجال التهذيب، وقيَّد ابن حجر نسبته في «التقريب» بضم الواو وتخفيف الصاد.

(٤) مترجم في «الجرح والتعديل» ٧/ ٢٣٧، و«ميزان الاعتدال» ٣/ ٥٢٦.

(٥) انظر «الإكمال» ٧/ ٣٩٣.

(٦) ٢/ ٦٤٢.

(٧) ٧/ ٣٩٣.

(٨) قيَّده كذلك الأمير في «الإكمال» ٧/ ٣٩١، وقيَّده ابن حجر في «التبصير» ٤/ ١٤٧١ وُرَيْزة، بضم الواو، وفتح الراء.
وفي القاموس: الوَرِيْزَة: العِرْقُ الذي يجري من المعدة إلى الكبد.

(٩) ترجمها ابن حجر في «الدرر الكامنة» ٦/ ١٧٤ في حرف الواو، وترجمها قبل ذلك في حرف السين ٢/ ٢٦٣ باسم ست الوزراء.

(١٠) نسبة إلى وَسْف: من أعمال همذان، كما سيذكر المؤلف فيما بعد ص١٨٦٢.

قلت: في السين المهملة، تليها فاء مكسورة مع فتح أوله.

قال: أبو علي رزقُ الله بنُ إبراهيم المحدِّثُ المقيم بالغزالية، سمع منه البرهانُ الواني.

قلت: هو ابنُ إبراهيم بن أبي علي، سمع من إسماعيل ابن أحمد العراقي في سنة خمس وأربعين وست مئة بإجازته من السِّلَفي.

* و[الوَسْقي] بقاف: عَزِيزُ بن عاقر[١] الوَسْقي[٢]، نسبة إلى بطن من العَتِيك، وهو والدُ أم سلمة شُمَيْسَة بنت عزيز العَتَكِيَّة، روى عنها شعبةُ، وغيره، وقال عبدُ الله ابنُ الإمام أحمد في كتاب «العلل»[٣]: حدَّثني أبي، حدَّثنا عبيدُ الله بنُ أبي ثور، حدَّثتني أمي قالت: رأيتُ شُمَيْسَة بنتَ عَزِيز بن عاقر[٤] الوَسْقِية ـ قال عُبيد الله: بطن منّا، يعني العَتِيك ـ عليها خلخالان، وهي عجوز كبيرة.

* قال: والوَشْقي: بسكون المعجمة، وبقاف، نسبة إلى مدينة وَشْقَة بالأندلس.

قلت: منها إبراهيمُ بنُ عَجَنَّس بن أسباط الزَّبَادي الكَلَاعي الوَشْقي[٥]، عن يُونس بن عبد الأعلى.

وابناه: أبو الفضل أحمد[٦]، وعبدُ الرحمن، حدَّثا، وتُوفي عبد الرحمن سنة أربع عشرة وثلاث مئة، وتُوفي أخوه أحمد سنة اثنتين وعشرين وثلاث مئة، ذُكروا في حرف الزاي[٧].

وقاضي وَشْقة محمدُ بنُ سليمان بن تَلِيد الأندلسي الوَشْقي[٨]، ولي القضاء ببلده وبسَرَقُسْطَة، وروى عن ابن مَطْروح، وغيره، تُوفي بالأندلس.

وصالح بنُ محمد المُرادي الأندلسي الوَشْقي، أبو محمد توفي سنة اثنتين وثلاث مئة[٩].

وأبو عثمان عفّانُ بنُ محمد الأندلسي الوَشْقي[١٠]، تُوفي سنة سبع وثلاث مئة.

وفي هذه السنة تُوفي أيضاً أحمدُ بنُ يوسف بن مؤذن الوَشْقي[١١].

وسعيدُ بنُ يحيى الخَشّاب الوَشْقي، محدّثٌ من أهل وَشْقَة، مات بالأندلس سنة ثمان عشرة وثلاث مئة، ذكره الحميدي في «تاريخه»[١٢].

---

(١) بالعين المهملة وقاف، كما قيَّده الدارقطني في «المؤتلف» ٤/ ١٧٩٥، والأمير في «الإكمال» ٧/ ٣، وتصحف في الأصل إلى غافر بعين معجمة وفاء، ومثله في «العلل» لأحمد ٢/ ١٤٠ (طبعة المكتب الإسلامي)، وتحرف في «الأنساب» ١٢/ ٢٧٣ (الوشقي)، و«تهذيب التهذيب» ١٢/ ٤٢٨، وتعليق المؤلف على «المشتبه» ص٦٦١ (طبعة مصر) إلى عامر.

(٢) كذا قيَّد المؤلف نسبته هنا بسكون السين المهملة، وقيَّدها في رسم (عزيز) بالفتح، فقال في ترجمة شميسة بنت عزيز بن عاقر: الوسقِيَّة بالتحريك، وبذلك شكلت في «مؤتلف» الدارقطني ٤/ ١٧٥٨ و١٧٩٥، وقيَّدها السمعاني في «الأنساب» بالشين المعجمة الساكنة، فنسبه الوَشْقي، وتابعه ابن الأثير في «اللباب»، وهو ما وقع في ترجمة شميسة بنت عزيز في «تهذيب الكمال»، وفي تعليق المؤلف على «المشتبه» ص٦٦١ (طبعة مصر).

(٣) ٢/ ١٤٠ (طبعة المكتب الإسلامي).

(٤) انظر التعليق رقم (١) في هذه الصفحة.

(٥) مترجم في «أنساب» السمعاني ١٢/ ٢٧٣، و«معجم البلدان» (وشقة)، وتصحَّف فيه عَجَنَّس إلى عجيس، والزَّبَادي إلى الزيادي، وتقدَّم في رسم (الزبادي) ١/ ٩٧٢.

(٦) مترجم في «أنساب» السمعاني ٦/ ٢٣٣ (الزبادي).

(٧) رسم (الزَّبَادي) ١/ ٩٧٢.

(٨) مترجم في «تاريخ علماء الأندلس» ٢/ ٢١، وأسقط المؤلف اسم جده محمد، فهو محمد بن سليمان بن محمد بن تليد الوشقي.

(٩) مترجم في «تاريخ علماء الأندلس» ١/ ٢٠١، و«جذوة المقتبس» ص٢٤٠.

(١٠) مترجم في «الأنساب» ١٢/ ٢٧٣، و«تاريخ علماء الأندلس» ١/ ٣٠٩، و«جذوة المقتبس» ص٣١٩.

(١١) مترجم في «تاريخ علماء الأندلس» ١/ ٢٧.

(١٢) «جذوة المقتبس» ص٢٣٥، وابنُ الفرضي في «تاريخ علماء الأندلس» ١/ ١٦٥.

وعبدُ الله بنُ الحسن ابنُ السِّنْدي الوَشْقي، تُوفي سنة خمس وثلاثين وثلاث مئة[١].

وأبو محمد عبدُ الله بنُ محمد بن القاسم ابنُ مَلُّول الوَشْقي، تُوفي سنة تسع وأربعين وثلاث مئة بمصر[٢].

وعليُّ بنُ غالب بن محمد بن غالب الوَشْقي خطيبُ طُرْطُوشة، تُوفي سنة عشر وخمس مئة.

وأبو الوليد هشامُ بنُ سعيد الخير بن فتحون الوَشْقي الكاتب[٣]، روى عن أبي مهدي عبد الله بن أحمد بن بُتْري الأندلسي.

قال: فالأولُ[٤] من وَسْف: من أعمال هَمَذان.

* وشَاج بن عُقْبة بن وَشَّاج[٥]، عن الهِقْل بن زياد، وعنه سليمانُ بنُ عبد الحميد البَهْراني.

قلت: هو بفتح الواو، والسين المهملة المشددة، تليها ألف، ثم جيم.

قال: وعُقْبة بنُ وَشّاج، من قُدماء التابعين[٦]، عن أبي الدرداء.

قلت: ذكر أبو بكر الخطيب أنَّ وَشّاجاً المذكور أولُ مَن ولدَ عُقْبةُ هذا.

* قال: و[وِشَاح] بمعجمة خفيفة وحاء.

قلت: مهملة، مع كسر أوله.

قال: وِشَاحُ بنُ عبد الله، مولى أبي تَمَّام الزَّيْنَبي[٧]، عن عثمان ابن سَنَقة.

(١) مترجم في «تاريخ علماء الأندلس» ١/ ٢٢٧.
(٢) مترجم في «تاريخ علماء الأندلس» ١/ ٢٣٠.
(٣) مترجم في «جذوة المقتبس» ص٣٦٤، ٣٦٥، و«بغية الملتمس» ص٤٨٥.
(٤) يعني أبا علي رزق الله بن إبراهيم المتقدم ص٨٢٩.
(٥) من رجال التهذيب.
(٦) من رجال التهذيب.
(٧) مترجم في «الإكمال» ٧/ ٣٩٤.

وولدُه محمدُ بنُ وِشَاح الزينبي[٨]، عن أبي حفص ابن شاهين، ونحوه.

قلت: وكان فيه رفض، ويتبجَّحُ بكونه معتزلياً.

وأبو بكر ابنُ اللَّبّاد الفقيه المالكي[٩]، اسمه: محمدُ ابنُ وِشَاح، وقيل: محمد بن محمد بن وِشَاح، مولى الأقرع مولى موسى بن نُصَير اللخمي، أخذ عن حَمْدِيس القَطّان وغيره، وعنه أبو محمد بن أبي زيد وغيره، روى عنه زيادُ بنُ عبد الرحمن القَرَوي وغيره، وكان مجابَ الدعوة، تُوفي في منتصف صفر سنة ثلاث وثلاثين وثلاث مئة.

قال: ووِشَاحُ بنُ جواد الضَّرير[١٠]، عن أبي طالب ابن يوسف.

قلت: تُوفي سنة ثمانين وخمس مئة ببغداد.

قال: وفتحُ بنُ محمد بن وِشَاح الموصلي[١١]، أحدُ الزُّهَاد، مات قبل ابن المبارك.

قلت: تُوفي سنة سبعين ومئة، وتُوفي ابنُ المبارك سنة إحدى وثمانين ومئة.

والخليلُ بنُ أحمد بن علي بن الخليل بن وشاح أبو طاهر الجَوْسَقي[١٢]، حدَّث عن أبيه، عن أبي الحسن محمد بن مرزوق الزَّعْفَراني، وحدَّث أيضاً عن ابنِ البَطِّي، وطبقته.

* قال: الوَصِي.

قلت: بفتح أوله، وكسر الصاد المهملة.

(٨) مترجم في «الإكمال» ٧/ ٣٩٤.
(٩) مترجم في «سير أعلام النبلاء» ١٥/ ٣٦٠.
(١٠) مترجم في «استدراك» ابن نقطة: باب وشاح.
(١١) مترجم في «الإكمال» ٧/ ٣٩٤، وتقدَّم في رسم (الكاري) ص٥٤٥.
(١٢) مترجم في «استدراك» ابن نقطة، و«تكملة» المنذري ٣/ برقم (٢٧١٥) وفيات سنة ٦٣٤.

قال: اشتهر به عليُّ بنُ أحمد الخوارزمي[١] وَصِيُّ الأمير أحمد بن إسماعيل، حدَّث بخوارزم عن إسحاق بن إبراهيم الحافظ.

قلت: هذا الأمير المذكور هو أبو نصر أحمدُ بنُ السلطان الماضي إسماعيل بن أحمد بن أسد بن سامان السامانى البخاري.

وذكر أبو سعد ابنُ السمعاني[٢] وَصِيّاً آخر لبني سامان أيضاً، وهو السيّد أبو الحسن محمدُ بنُ أبي إسماعيل علي بن الحسين بن الحسن بن القاسم بن محمد بن القاسم بن الحسن بن زيد بن الحسن بن علي ابن أبي طالب الحسني الهَمَذاني المعروف بالوصي[٣]، كان وَصِيَّ الأمير السديد نوح السامانى، صحب جعفراً الخُلْدي، وسمع من إسماعيل بن محمد الصفار، وغيره، حدَّث عنه الحاكم أبو عبد الله، تُوفي ببخارا سنة خمس وتسعين وثلاث مئة.

قال: ومحمدُ بنُ إبراهيم المصري الوَصِيّ[٤]، عن بكّار بن قُتيبة.

* و[الوَضِيء] بضاد.

قلت: معجمة، وآخره مهموز.

قال: أبو الوضيء عَبّاد بن نُسَيب[٥]، عن أبي بَرْزَة الأسلمي.

وأبو الوضيء محمدُ بنُ الوضيء بن بلال[٦] البعلبكي، عن محمد بن هاشم البعلي، وعنه ابنُ عدي[٧].

* و[الرَّضِيّ] براء.

قلت: مع تشديد آخره.

قال: الشريفُ الرَّضِيُّ الشاعر المُفْلِق الإمامي.

قلت: تقدم ذكره في حرف الراء باسمه ونسبه.

قال: وابنُه عدنانُ بنُ الرَّضِيّ، ولي النقابة بالعراق بعد عمه الشريف المرتضى.

* قلت: وَصِيف: بفتح أوله، وكسر الصاد المهملة، وسكون المثناة تحت، تليها فاء: عبدُ الله بنُ وَصِيف الجَنَدي[٨]، حدَّث عن أبي حُمَة محمد بن يوسف الزَّبِيدي، وعنه أبو محمد عبدُ الله ابنُ السّقّاء الحافظ.

والحسينُ بنُ عبد الله الأُسْرُوشَني الحافظ[٩]، لقبُه وَصيف، ذكره أبو بكر الشيرازي في «الألقاب»، وأبو القاسم بن مَنْده في «المستخرج».

وأبو بكر محمدُ بنُ العباس بن وَصِيْف الغَزّي[١٠]، وُلد سنة ثمانين ومئتين، وتُوفي سنة اثنتين وسبعين وثلاث مئة، سمع من أبي علي الحسن بن الفرج الهَرَوي[١١] «موطأ» مالك رواية يحيى بن بُكَير، وحدَّث ابنُ عبد البَرِّ في كتاب «العلم» عن أبي القاسم خلف ابن القاسم بن سهل عنه.

والحسنُ بنُ أحمد بن الحسن بن أحمد بن وَصِيْف أبو علي المرجاني، حدَّث عن أبيه وآخرين، وعنه أبو شجاع شيرويه الدَّيْلَمي.

---

(١) مترجم في «أنساب» السمعاني ١٢/ ٢٧٦.
(٢) في «الأنساب» ١٢/ ٢٧٦.
(٣) مترجم أيضاً في «سير أعلام النبلاء» ١٧/ ٧٧.
(٤) مترجم في «أنساب» السمعاني ١٢/ ٢٧٧.
(٥) من رجال التهذيب، وتقدَّم في رسم (نُسَيب) ص٧٧٩، وفي رسم (السحتي) ص٣٢.
(٦) مثله في «استدراك» ابن نقطة: باب الوضيء والرضي، ووقع في «التبصير» ٤/ ١٤٧٢: هلال.
(٧) وانظر أيضاً «التبصير» ٤/ ١٤٧٢.
(٨) مترجم في «استدراك» ابن نقطة: باب الجَنَدي.
(٩) مترجم في «سير أعلام النبلاء» ١٤/ ٤٩٦، ونسبته الأسروشني، فقال له: الأشروسني.
(١٠) مترجم في «سير أعلام النبلاء» ١٦/ ٣٤١.
(١١) كذا في الأصل، والذي في مصادر ترجمته: الغزي، انظر «سير أعلام النبلاء» ١٤/ ٥٥، و«تهذيب ابن عساكر» لبدران ٤/ ٢٣٨.

* و[وَضِيف] بضاد معجمة: أبو بكر محمدُ بنُ أحمد ابن وَضِيف، حدَّث عن أبي بكر محمدِ بنِ عبد الله الشافعي، وعنه طِرادُ بنُ محمد الزينبي.

* قال: وَفَاء، جماعة.

قلت: هو بفتح أوله والفاء، تليها ألف ممدودة.

ومن الجماعة: وفاءُ بنُ بشر الحَضْرمي، حدَّث عن جُبير بن نُفير، وعنه أبو بكر بنُ أبي مريم، ذكره بالفاء ابنُ يونس، وعبدُ الغني بنُ سعيد[١]، وابنُ ماكولا[٢]، وقيَّده الخطيب بالقاف، فوهَّمه ابنُ ماكولا، والصوابُ بالفاء[٣].

* قال: و[وِقَاء] بقاف.

قلت: مع كسر أوله.

قال: وِقَاءُ بنُ إياس[٤].

قلت: حدَّث عن عليِّ بنِ ربيعة الوالبي، وغيره، وعنه ابنُ المبارك، وغيره.

قال: وبُحَير بن وقَاء، شاعرٌ.

قلت: كذا نقلتُه من خط المصنِّف، وقد ضمَّ الموحدة، وفتح الحاء المهملة، وهو خطأ، إنما هو بفتح الموحدة، وكسر المهملة: بَحِيْرُ بن وِقَاء بن الحارث الضُّريمي، كان شرطياً بخراسان لأمية بن عبد الله بن خالد بن أَسيد، ذكره المرزُباني، وقيَّده الأمير[٥] على الصواب، كما تقدَّم. والله أعلم.

(١) في «المؤتلف» ص١٣٢.

(٢) في «الإكمال» ٧/ ٣٩٥.

(٣) وانظر أيضاً «مؤتلف» عبد الغني ص١٣٢، و«مؤتلف» الدارقطني ٤/ ٢٢٨٦، و«الإكمال» ٧/ ٣٩٥، ٣٩٦، و«استدراك» ابن نقطة: باب وَفَاء ووِقاء.

(٤) من رجال التهذيب.

(٥) في «الإكمال» ١/ ١٩٨.

قال: وَقَار.

قلت: بفتح أوله والقاف المخففة، تليها ألف، ثم راء.

قال: زكريا بنُ يحيى المصري، لقبه الوَقَار[٦]، تفقَّه بابن القاسم، وابن وهب، ضعيف.

قلت: وأبو طالب الفضلُ بنُ عبد الواحد بنِ عبد المحسن بن أبي الوَقار الدمشقي الأنصاري[٧]، حدَّث عن أبي القاسم بن الحُصَين.

وأبو الوَقَار رزينُ بنُ معاوية العَبْدري[٨]، كنّاه يحيى ابن سعدون القُرطبي، والمشهور في كنيته: أبو الحسن.

وأبو الطاهر إسماعيلُ بن أحمد بن إسماعيل بن أبي الوَقَار الإيادي الدمشقي[٩]، حدَّث عن أبي طاهر الخُشُوعي، وأبي القاسم البوصيري، وغيرِهما، تُوفي بمصر في رمضان سنة ست وأربعين وست مئة.

وابنُه أبو العباس أحمد، سمع مع أبيه من شيوخه، وكان طبيباً فاضلاً.

* قال: و[وَقَّار] بالتثقيل: وَقَّارُ بنُ حسين الكلابي الرَّقِّي[١٠]، عن أيوب الوزّان، وعنه ابنُ عَدِي.

* وهْبَان، واضح[١١].

قلت: هو بفتح الواو، وسكون الهاء، وفتح الموحدة، تليها ألف، ثم نون.

(٦) مترجم في «الإكمال» ٧/ ٣٩٦، و«الديباج المذهب» ١/ ٣٦٨، ٣٦٩.

(٧) مترجم في «استدراك» ابن نقطة: باب الوقار.

(٨) مترجم في «سير أعلام النبلاء» ٢٠/ ٢٠٤.

(٩) مترجم مع ابنه أبي العباس في «تكملة» ابن الصابوني برقمي (٣٦١) و(٣٦٢).

(١٠) مترجم في «الإكمال» ٧/ ٣٩٦.

(١١) انظر «الإكمال» ٧/ ٣٩٦، ٣٩٧، و«إكمال» ابن نقطة، و«تكملة» ابن الصابوني ترجمة رقم (٣٦٦).

* قال: و[وُهْبَان] بالضم: وُهْبَان بنُ القَلُوص العَدْواني، شاعر[١].

* الوَهْراني.

قلت: بفتح أوله، وسكون الهاء، وفتح الراء، تليها ألف، ثم نون مكسورة.

قال: سعيدُ بنُ خلف[٢]، من وَهْران: بلد بالمغرب، عن أبي بكر الأبهري الفقيه، وعنه منصور بن تُمْصُولت.

وعبدُ الرحمن بنُ عبد الله بن خالد الوَهْراني[٣]، حدَّث عنه ابنُ عبد البَرّ، وابنُ حَزْم.

قلت: كنيتُه أبو القاسم، سمع محمدَ بنَ غَلْبُون الخولاني، وأبا العباس ابنَ أبي العرب التميمي، وخلقاً، وله رحلة واسعة أقام فيها نحو عشرين سنة، مات في حدود الأربع مئة.

قال: والرُّكْنُ الوَهْراني، صاحب ذاك المنام والخلاعة[٤].

* والزَّهْرَاني، كثير[٥].

قلت: هو بزاي مفتوحة بدل الواو.

---

(١) مترجم في «مؤتلف» الآمدي ص٣٥، و«الإكمال» ٧/ ٣٩٧، وتحرف اسم القَلُوص عند الآمدي إلى المقلوص.

(٢) مترجم في «استدراك» ابن نقطة: باب الوهراني والزهراني.

(٣) مترجم في «سير أعلام النبلاء» ١٧/ ٣٣٢، ٣٣٣.

(٤) هو أبو عبد الله محمد بن مُحْرَز بن محمد الوهراني، الملقب ركن الدين، مترجم في «وفيات الأعيان» ٤/ ٣٨٥، ٣٨٦.
وانظر أيضاً «تكملة» ابن الصابوني ترجمة رقم (٣٧١).

(٥) انظر «الإكمال» ٧/ ٤٠١، و«استدراك» ابن نقطة، و«الأنساب».

حرف اللام ألف

قال: اللام ألف.

* اللّارَدِي.

قلت: هو بفتح أوله والراء، وكسر الدال المهملة، وقيَّده أبو العَلَاء الفَرَضي بكسر الراء[١]، والمعروفُ فتحُها.

قال: محمدُ بنُ أسلم، عن يونُس بن عبد الأعلى، مات سنة ثلاث وثلاث مئة.

وآخرون من حصن لاردَة بالأندلس.

* قال: و[اللّارِزي] بزاي.

قلت: بدل الدال مع كسر الراء، نسبة إلى لارِز: من قُرى طبرستان.

قال: أبو محمد عبدُ العزيز بنُ الحسين اللارِزي[٢]، سمع وحدَّث، مات سنة ثمان وتسعين وثلاث مئة.

وأبو جعفر محمدُ بنُ علي اللارِزي الطبري[٣]، عن أبي الغنائم النَّرْسي.

قلت: وعنه أبو بكر المُباركَ بن كامل الخَفّاف، تُوفي سنة ثمان عشرة وخمس مئة.

وأبو إسحاق إبراهيمُ بنُ محمد بن العباس اللارِزي الطبري، سمع ببغداد من أُبَيّ النَّرْسي.

* قال: لأَي، بهمزة ساكنة.

قلت: تليها الياء آخر الحروف، مع فتح أوله.

قال: في أسماء العرب: لَأي بن عُصَيم.

ولَأي بنُ شَمّاس.

ولَأي بنُ قحطان بن عابر بن شالَخ.

ولَأي بن دُلَف العجلي، وآخرون[٤].

* و[لَابي] بألف، ثم موحدة.

قلت: الموحدةُ مكسورة، تليها الياء آخر الحروف ساكنة.

قال: لَابي بن شقيق السَّدُوسي[٥]، في أيام الحَجّاج من أعوانه.

* و[اللّاني] بنون: أبو عبد الله اللّاني[٦]، عن أبي القاسم البغوي.

قلت: نونه مكسورة، تليها ياء النسب.

* قال: أبو لاس الخُزَاعي، له صحبة، روى عنه عمرُ بنُ الحكم بن ثوبان.

قلت: هو بفتح أوله، وآخره سين مهملة، يُقال: اسمه عبد الله بن عَنَمَة[٧]، وتقدَّم، وقيل: محمد بن الأسود، ذكره الطبري، وابن الجوزي[٨]، وغيرهما، ولعله اشتبه على قائله بمحمد بن الأسود بن خلف بن بَيَاضة الخُزاعي التابعي، وقيل في اسم أبي لاس: زياد، حكاه ابنُ عبد البَرّ[٩]، وقيل فيه: ابن لاس، من غير[١٠]، كما أشار إليه يحيى بنُ معين[١١]، فقال في

---

(١) وكذا ياقوت في «معجم البلدان».

(٢) مترجم في «أنساب» السمعاني ١٢/ ٣٦٨.

(٣) مترجم في «أنساب» السمعاني ١٢/ ٣٦٧، و«معجم البلدان».

(٤) انظر «الإكمال» ٧/ ٤٢٠.

(٥) مترجم في «مؤتلف» الدارقطني ٤/ ٢٣٣١، و«الإكمال» ٧/ ٤٢١.

(٦) مترجم في «مؤتلف» الدارقطني ٤/ ٢٣٣٢، و«الإكمال» ٧/ ٤٢١.

(٧) قال ابن حجر في «التقريب»: والصواب أنه غيره.

(٨) في «التلقيح» ص٢٥١.

(٩) في «الاستيعاب» ٤/ ١٧١ (بهامش الإصابة).

(١٠) كذا في الأصل، ولعله: من غير كنية، سقط لفظ كنية، والله أعلم.

(١١) في «التاريخ» ١/ ٢٩٦ النص رقم (٢١٦) بترتيب الدكتور أحمد محمد نور سيف.

حديث أبي لاس[١]: يرويه محمدُ بنُ عبيد، ويعقوبُ ابنُ إبراهيم بن سعد، عن ابن إسحاق، ويُخالف محمدَ ابنَ عبيدٍ، يعقوبَ يقولُ: هو ابنُ لاس[٢]. انتهى. وذكره بكنيته البخاري في «صحيحه»[٣]، ولم يسمه، وكذا مسلم[٤]، وأبو أحمد الحاكم، وابنُ مَنْده، في كتبهم في «الكنى»، وكذلك ابنُ مَنْده في «المعرفة»، أيضاً والجمهورُ على هذا. والله سبحانه أعلم.

* قال: و[لاش] بمعجمة: الليثُ بنُ شجاع بن الليث بن أبي لاش الشَّرابي، عن عُمر بن ظَفَر، وعنه محمدُ بنُ عثمان العُكْبَري الواعظ.

قلت: كذا نقلتُه من خط المصنِّف، وقد وهم فيما ذكره من نسب الليث هذا، إنما هو أبو شجاع الليثُ بنُ محمد ابن أحمد بن أبي لاش الشرابي، كذلك نسبه أبو بكر بنُ نقطة[٥]، وقال: سمع عمر بن ظفر المقرئ، سمع منه أبو عبد الله محمدُ بنُ عثمان العكبري الواعظ. انتهى.

وعقد مع ذلك ابنُ نقطة أحدَ الأقوال في اسم أبي ثعلبة الخُشَني، وهو لاشِر: بكسر الشين المعجمة، تليها راء، وتقدَّم ذكر الخلافِ في اسمه.

---

(١) الذي أخرجه أحمد في «المسند» ٤/ ٢٢١، والحاكم في «المستدرك» ١/ ٤٤٤، وابن معين في «التاريخ» ١/ ٢٩٦.

(٢) يعني أن يعقوب هو الذي قال: ابن لاس، كما في روايته عند أحمد ٤/ ٢٢١.

(٣) في الزكاة: في عنوان الباب رقم (٤٩)، وهو باب قول الله تعالى: ﴿وَفِي ٱلرِّقَابِ وَٱلْغَـٰرِمِينَ وَفِي سَبِيلِ ٱللَّهِ﴾، وانظر «تغليق التعليق» ٣/ ٢٥، ٢٦.

(٤) في «الكنى» ورقة ٩٤، (نسخة الظاهرية).

(٥) في «الاستدراك»: باب لاس ولاشر ولاش.

حرف الياء

قال: حرف الياء.

قلت: آخر الحروف.

* قال: اليابِسِي.

قلت: بفتح أوله، وبعد الألف موحدة، ثم سين مهملة مكسورتان.

قال: أبو علي إدريسُ بنُ اليمان، الشاعر المفلق في حدود الأربعين[1] وأربع مئة، كان بالأندلس، ويابِسة: جزيرةٌ من جزائر الأندلس.

قلت: ونسبةً إلى الجد: أبو الحسين زيدُ بنُ محمد بن جعفر بن المبارك بن فُلْفل بن دينار بن أبي اليابس اليابسي العامري الكوفي، عن داود بن يحيى الدهقان، وعنه محمدُ بنُ المظفر، وابنُ شاهين، وغيرهما، واختلط بأَخَرَة، وتُوفي سنة إحدى وأربعين وثلاث مئة[2].

* قال: و[البابِشي] بموحدتين ومعجمة: إبراهيمُ ابنُ محمد البابِشي البُخاري[3]، عن أحمدَ بنِ إسحاق السُّرْماري.

قلت: هو إبراهيمُ بنُ محمد بن إسحاق بن عبد الله ابن حُدير، تُوفي سنة ثلاث وثلاث مئة.

* و[التابِشي] بمثناة فوق بدل الموحدة الأولى: أبو الفضل عبدُ الرحمن بن زَرَنْك بن تابِشَة التابِشي البُخاري، عن محمد بن سلام البِيْكَنْدي، والمُسْنِدي، وغيرهما، تُوفي سنة سبع وخمسين ومئتين.

وابنُه أبو بكر محمدُ بنُ عبد الرحمن التابِشي، حدَّث عن أبيه، وعن عليِّ بن خَشْرم.

وحافدُه الحسينُ بنُ محمد بن عبد الرحمن بن زَرَنْك التابِشي، عن صالح جَزَرة، وغيره، تُوفي سنة إحدى وأربعين وثلاث مئة.

وقد ذكر المصنِّفُ الثلاثةَ في حرف الزاي[4]، لكن قال في الحافد: ابن بابشة، بموحدتين، وصوابُه ما تقدَّم. والله أعلم.

قال: وكان المحدِّثُ ابنُ مُسْدي[5] يُعرف بابن البابِش[6].

قلت: بموحدتين وشين معجمة، وتقدَّم ذكرُه في حرف الميم[7].

* قال: يابِس، كنيةُ جماعة.

قلت: هو بفتح المثناة تحت، تليها ألف، ثم موحدة مكسورة، ثم سين مهملة، ولو جعل المصنِّفُ ترجمةَ ابن مُسْدي بعد هذا، كان أجود.

ومن الجماعة:

ابنُ أبي اليابِس العثماني، وهو أبو الفضل عبدُ الرحمن ابنُ يحيى بن إسماعيل بن علي الإسكندراني[8].

وابنُه أبو محمد عبدُ الله ابنُ أبي اليابس[9]، حدَّث عن جماعة، منهم محمدُ بنُ أحمد بن إبراهيم الرازي، تُوفي سنة اثنتين وسبعين وخمس مئة، وله ثمان وثمانون سنة.

---

(١) مترجم في «الإكمال» ١/ ٤٧٥، ٤٧٦، و«الاستيعاب» ١٢/ ٣٨٠، و«الوافي بالوفيات» ٨/ ٣٢٧، ٣٢٨.

(٢) مترجم في «تاريخ بغداد» ٨/ ٤٤٩، و«الأنساب» ١٢/ ٣٧٩.

(٣) مترجم في «الإكمال» ١/ ٤٧٥.

(٤) في رسم (زرنك) ١/ ٩٥٨، ٩٥٩.

(٥) وهو الحافظ أبو بكر محمد بن يوسف بن موسى الأزدي، مترجم في «تذكرة الحفاظ» ٤/ ١٤٤٨، ١٤٥٠.

(٦) في «التبصير» ٤/ ١٠٥٣: يعرف بابن البابشي.

(٧) في رسم (مُسْدي) ص٦٦٤، ٦٦٥.

(٨) مترجم في «استدراك» ابن نقطة: باب يابس ويانس.

(٩) مترجم في «سير أعلام النبلاء» ٢٠/ ٥٩٦-٥٩٨.

وأخوه أبو الطاهر إسماعيلُ بنُ عبد الرحمن ابنُ أبي اليابِس[١]، حدَّث عن أبي عبد الله الرازي أيضاً، وعنه أبو الخَطَّاب عُمر بن محمد العُلَيمي.

وجاء غيرَ كنية، فقال الحافظُ مغلطاي ـ فيما وجدته ـ أنشدنا مُؤدِّبي أبو عبد الله محمدُ بنُ أبي العباس أحمد ابن فرحون الطُّلَيطلي المعروف بابنِ اليابس، أنشدنا الأستاذُ ابنُ عصفور يرثي ابنَ دحية من أبيات:

إنا نُعَزِّي النَّفْسَ عنكَ وإنَّهُ
قد جَلَّ خَطْبُكَ يا أب الخَطّابِ
بل ثُلَّ عرشُ المَجْدِ أنتَ المَجْدُ لا
بعُتَيْبَةَ بنِ الحارثِ بنِ شهابِ

* قال: و[يانِس] بنون.

قلت: مكسورة بدل الموحدة بعد الألف.

قال: فاتِكُ بنُ يانِس المُوَفّقي[٢]، عن علي بن لؤلؤ الوَرَّاق.

قلت: شيخُه عليُّ بنُ محمد بن لؤلؤ.

قال: ونصرُ بنُ يانِس الجُنْدي[٣]، عن أبي القاسم البَغَوي.

قلت: ومِهْنَازُ بنتُ الحاجب يانِس بن علي الرومي، حدَّثت عن أبي جعفر محمدِ بنِ أحمد بن المُسْلِمة، وعنها عبدُ الخالق بن عبد الوهّاب بن الصابوني، وقد ذكرها المصنِّفُ في حرف الميم[٤].

* قال: ياسِر.

قلت: بفتح أوله، وبعد الألف سين مهملة مكسورة، ثم راء.

قال: والد عمّار، رضي الله عنهما، وطائفة.

* و[باشِر] بموحدة، ثم شين.

قلت: معجمة.

قال: باشر بنُ خازم[٥]، شيخٌ لمحمد بن أبي بكر المُقَدَّمي.

قلت: ولمعلّى بن أسد، والمعروفُ: باشر أبو خازم، وقد ذكره المصنِّفُ في حرف الحاء المهملة[٦] بكنيته، فقال: وأبو خازم، شيخٌ لمَعَلَّى بن أسد. انتهى. وقال عبد الغني بن سعيد[٧]: باشر أبو خازم، حديثُه في البصريين، روى عنه مُعَلَّى بنُ أسد، ومحمدُ بنُ أبي بكر المُقَدَّمي، يقال[٨] في اسمه على ما وجدناه في رواية يوسف القاضي وغيره فيقول: بشر بن خازم. انتهى.

* قال: و[ناشِر] بنون: أبو ثعلبة الخُشَني جُرْثُوم ابنُ ناشر، وقيل: ابن ناشب، وفيه اختلاف.

قلت: القولُ الأولُ في أبيه حكاه ابنُ الجوزي[٩]، والثاني حكاه البخاري[١٠]، وتقدَّم بقيةُ الخلاف فيه في حرف الحاء المهملة[١١]، ولله الحمد.

قال: وعبدُ الله بنُ ناشِر الكناني[١٢]، روى عنه يحيى ابن أبي عمرو السَّيباني.

---

(١) مترجم في «استدراك» ابن نقطة: باب يابس ويانس.
(٢) مترجم في «تاريخ بغداد» ١٢/ ٣٩٩، و«استدراك» ابن نقطة.
(٣) مترجم في «استدراك» ابن نقطة، باب يابس ويانس، و«الإكمال» ٢/ ٢٢٣، وتقدَّم في رسم (الجندي) ١/ ٥٥٢.
(٤) رسم (مِهْنَاز) ص٧٣٣.
(٥) مترجم في «الإكمال» ١/ ١٥٧، ١٥٨.
(٦) رسم (خازم) ١/ ٦٠٧.
(٧) في «المؤتلف والمختلف» ص١٣٥.
(٨) في «مؤتلف» عبد الغني: يخالف.
(٩) في «التلقيح» ص١٧٥.
(١٠) في «التاريخ الكبير» ٢/ ٢٥٠.
(١١) رسم (الخُشَني) ١/ ٦٥٠.
(١٢) مترجم في «الإكمال» ١/ ١٥٨.

* اليافِعي: عبدُ الله بنُ مَوْهب[١].

قلت: روى عنه نضلةُ بنُ كُلَيب اليافعي أيضاً[٢]، وهذه النسبةُ بفاء بعد الألف، ثم عين مهملة مكسورتين، إلى يافع، واسمُه الحارثُ بنُ زيد بن مالك بن زيد بن رُعَين، بطن منهم.

قال: وعبدُ الله بنُ سعيد بن أبي الصَّعْبَة[٣]، شيخٌ لابن وهب.

ومحمدُ بنُ عمرو اليافِعي[٤]، عن ابنِ جُريج.

قلت: وعنه ابنُ وهب أيضاً.

قال: وراشد بن جَنْدل اليافِعي[٥].

قلت: روى عنه يزيدُ بنُ أبي حبيب.

قال: وغيرهم.

قلت: منهم عمرو بن شَعْوَاء اليافِعي[٦]، شهد فتح مصر، يُقال: له صحبة، وروى عن أبي ذر، وعنه سليمانُ بن زياد الحضرمي، وغيره.

والأستاذُ العلّامةُ العارفُ عفيفُ الدين عبدُ الله بن أسعد اليافِعي، له مصنَّفات في التصوف وغيره، أخذ عنه بعضُ مشايخنا.

* قال: و[النَّافِعي] بالنون: الحسنُ[٧] بنُ مغيث النافِعي، عن أمه.

(١) مترجم في «الإكمال» ٧/ ٤٤٠، و«الأنساب» ١٢/ ٣٨٢.
(٢) مترجم في «الإكمال» ٧/ ٤٤١، و«الأنساب» ١٢/ ٣٨٣.
(٣) مترجم في «الإكمال» ٧/ ٤٤٠، و«الأنساب» ١٢/ ٣٨٢.
(٤) من رجال التهذيب.
(٥) من رجال التهذيب.
(٦) مترجم في «الإكمال» ٧/ ٤٤٠، و«الأنساب» ١٢/ ٣٨٢.
(٧) مثله في مطبوع «المشتبه» (ص٦٦٤ طبعة مصر، ص٥٥١ طبعة ليدن)، و«مشتبه النسبة» لعبد الغني ص٧٨، و«التبصير» ٤/ ١٥٠٣، ووقع في «الإكمال» ٧/ ٤٤١، و«الأنساب» ١٢/ ١٩: الحسين.

قلت: نُسِب إلى جَدِّه، فهو مغيثُ بنُ نافع، روى عن أمه بُنَيْنَة بنتِ بكَّار بن عبد العزيز بن أبي بكرة، عن أبيها بكار، وتقدم في حرف الموحدة[٨].

قال: وجيشُ بن محمد النّافِعي المُقْرئ[٩].

قلت: هو مصري رآه عبدُ الغني بنُ سعيد، وتقدَّم ذكره في حرف الحاء المهملة[١٠].

قال: وأبو علي الحسنُ بنُ سليمان النافعي الأنطاكي[١١]، منسوبٌ إلى قراءة نافع.

قلت: نزل مصر، قرأ على أبي الفتح أحمد بن عبد العزيز بن بُنْدُهُن، وأبي الفرج محمد بن أحمد غُلامِ ابن شَنَبُوذ، وكان له معرفةٌ بالمعاني، والإعراب، والعلل، وكان فارس[١٢] لا يرضاه في دينه، فيما حكاه أبو عمرو الداني، لأنه كان يُظهر الرفض، قتله الحاكم العُبيدي في تسع وتسعين وثلاث مئة.

* قال: اليافُوني.

قلت: بعد الألف فاء، تليها واو ساكنة، ثم نون مكسورة.

قال: من أهل يافا: محمدُ [بنُ عبد الله] بن عُمير، شيخٌ للطبراني.

قلت: وكذلك ذكره الأمير[١٣]، وقال: حدَّث عن عمران بن هارون الرملي، حدَّث عنه الطبراني. انتهى.

(٨) رسم (بُنَيْنَة) ١/ ١٨٠.
(٩) مترجم في «الإكمال» ٧/ ٤٤١.
(١٠) في رسم (جيش) ١/ ٧٦١.
(١١) مترجم في «غاية النهاية» ١/ ٢١٥.
(١٢) هو فارس بن أحمد بن موسى بن عمران أبو الفتح الحمصي الأستاذ الكبير الضابط الثقة، مترجم في «معرفة القرّاء الكبار» برقم (٣١٠).
(١٣) في «الإكمال» ٧/ ٤٤١.

وقال أبو محمد عبدُ الرحمن بنُ عثمان بن أبي نصر: أخبرنا عمي أبو بكر أحمدُ بنُ القاسم بن معروف، حدَّثنا أبو العباس محمدُ بنُ عبد الله بن إبراهيم الكناني اليافوني[1] بيافا، حدَّثنا يزيدُ بنُ موهب، فذكر حديثاً.

ويزيدُ بنُ خالد بن مُرَثَّل اليافوني، عن مسلمة بن علي، وغيره، ذكرتُه في حرف الميم[2].

وعبدُ الله بنُ علي بن عبد الله بن الخَنْبَش أبو محمد اليافوني[3]، إمام الجامع، حدَّث عن الطِّهْراني، شيخُ ابنِ جُميع.

* قال: و[الياقوتي] بقاف.

قلت: وبمثناة فوق بدل النون.

قال: أبو محمد الياقوتي، رأى الحلّاج، حكى عنه جعفرُ بنُ أبي الكرام المصري.

قلت: وكذا ذكر الأميرُ[4] أنَّ الراوي عنه جعفر بن أبي الكرام، وقال أبو سعد ابنُ السمعاني[5]: أبو محمد الياقوتي، روى قصةً للحلّاج، روى عنه إبراهيمُ بنُ جعفر بن أبي الكرام. وقولُ أبي سعد أشبه، تُوفي إبراهيم بمصر سنة ست وعشرين وأربع مئة، وهو أخو قيس ابن جعفر بن أبي الكرام.

* قال: يافِث بن نوح عليه الصلاة والسلام أبو التُّرك.

قلت: هو بفاء مكسورة بعد الألف، وآخره مثلثة على المشهور.

* قال: وناقِب: بنون وقاف وموحدة: محمدُ بنُ حَمّ بن ناقب البُخاري الصَّفّار[6]، روى «الصحيح» عن الفِرَبْري، مات مع أبي زيد المَرْوَزِي.

قلت: سمع «الصحيح» من الفِرَبْري، بِفَرَبْر سنة ثلاث عشرة وثلاث مئة، وحدَّث به، فسمعه منه أبو علي الحسنُ بنُ علي بن محمد بن الحسين البَرْذعي، وآخرون، في سنة ثمان وستين وثلاث مئة، ونسختُه التي حدَّث بها في «التاريخ» ساقها اللهُ تعالى إليّ، ومَنَّ بها عليَّ، فهي الآن عندي، ولله الحمد، وقُرئ أيضاً النصفُ الأولُ منها على أبي محمد عبدِ الله بن حَمُّويه السرخسي، تُوفي ابنُ ناقب هذا بسمرقند في ربيع الأول سنة إحدى وثمانين وثلاث مئة في السنة التي مات فيها أبو محمد بن حَمُّويه، مات أبو محمد في ذي الحجة منها.

* قال: الياس، جماعة[7].

قلت: بعد الألف سين مهملة.

* قال: و[النّاس] بنون: أخو الياس ابنا مُضَر بن نزار، وهو جماعُ قيس عَيْلان.

قلت: الناس ـ بالنون ـ هو قيسُ عَيْلان، واختُلف في تسميته بذلك، فقيل: عَيْلان: اسمُ فرسٍ له، نُسِب إليه، وذكر أبو عبيد أنَّه سُمِّي بغلامٍ له اسمه عَيْلان، وقيل: برجلٍ حَضَنه، وقيل: بكلبٍ كان له، وقيل: وُلد بجبلٍ يُقال له: عَيْلان، فنُسِب إليه. حكاه التبريزي في «شرح الحماسة»[8].

وفي «الاشتقاق»[9] لابنِ دريد: وعَيلان: فَعْلان، من قولهم: عال يعيل[10]: إذا افتقر، وقيل: كان عَيْلان

---

(١) مترجم في «الإكمال» ٧/ ٤٤١.

(٢) رسم (مُرَثَّل) ص٦٥٤.

(٣) مترجم في «أنساب» السمعاني ١٢/ ٣٨٣، و«معجم» ابن جميع ص٢٩٨، وتحرفت نسبته فيه إلى الياقوتي.

(٤) في «الإكمال» ٧/ ٤٤١.

(٥) انظر «الأنساب» ١٢/ ٣٨٣، ٣٨٤.

(٦) مترجم في «سير أعلام النبلاء» ١٦/ ٤٢٤.

(٧) انظر «الإكمال» ٧/ ٤٢٢-٤٢٤.

(٨) ١/ ١٣٥ شرح أبيات حريث بن عناب النبهاني.

(٩) ص٢٦٦.

(١٠) في الأصل: يعول، وهو خطأ.

فقيراً، وكان يسأل أخاه، فقال له: إنما أنت عِيَال عليَّ، فسُمِّي عَيْلان.

* قال: اليامي.

قلت: بعد الألف ميم مكسورة، نسبة إلى يام بن أصبى[١] بن دافع، بطن من هَمْدان.

قال: طلحةُ بن مُصَرِّف[٢]، وطائفة[٣].

* قال: و[النّامي] بالنون: أبو العباس أحمدُ بنُ محمد النّامي المِصِّيصي، أحدُ الشعراء، مات بحلب على رأس السبعين وثلاث مئة[٤].

قلت: وأبو العباس النّامي الصغير، شاعر أيضاً، روى عنه أبو علي أحمدُ بنُ علي المدائني المعروف بالهائم، ثم ذكره مع المصيصي المذكور الأمير[٥].

* قال: اليَحْصُبي.

قلت: بفتح أوله، وسكون الحاء المهملة، وفتح الصاد المهملة وتُضم، نسبة إلى يَحْصِب بالكسر حي من حِمْيَر، وحُكي في صاده الضم أيضاً والفتح.

قال: عبدُ الله بن عامر المُقْرئ أحدُ السبعة[٦].

قلت: وقاضي دمشق بعد أبي إدريس الخولاني، والناظرُ على عمارة جامع دمشق، حدَّث عن معاوية، والنعمان بن بَشير، وواثلة بن الأسقع، وغيرهم، وعنه محمدُ بنُ الوليد الزبيدي، وآخرون، تُوفي سنة ثمان عشرة ومئة بدمشق، وذكر لي بعضُ المشايخ أنَّ قبره في المكان الذي دُفن عنده الشيخ رسلان خارج باب توما، والله أعلم.

* قال: و[اليَحْصِبي] بالكسر: نسبة إلى يَحْصِب: قلعة بالأندلس، منها: سعيد بنُ مَقْرون بن عَفَّان اليَحْصِبي[٧]، له رحلة وسماع.

والنابغةُ بنُ إبراهيم بن عبد الواحد، من قلعة يَحْصِب، عن محمد بن وضّاح، وغيره، مات سنة ثلاث عشرة وثلاث مئة[٨].

* يحيى: في حرف التاء.

قلت: المثناة فوق.

* قال: يَرَى[٩].

قلت: بفتح أوله والراء، وسكون الياء آخر الحروف، مقصور.

قال: في نسب النبي ﷺ.

قلت: قيل: إنَّ يَرَى هو نبتُ ابنُ أعراق الثَّرى، وهو إسماعيلُ بنُ إبراهيم عليهما الصلاة والسلام[١٠].

---

(١) في الأصل: أصبر، وهو خطأ، والتصويب من «جمهرة النسب الكبير» لابن الكلبي ٢/ ٢٤٧ و٢٤٨، و«جمهرة» ابن حزم ص٣٩٤ و٤٧٥.

(٢) من رجال التهذيب.

(٣) انظر «الإكمال» ٧/ ٤٤٢، و«الأنساب» ١٢/ ٣٨٥، ٣٨٦.

(٤) مترجم في «الإكمال» ٧/ ٤٤٢، و«الأنساب» ١٢/ ٢٣.

(٥) في «الإكمال» ٧/ ٤٤٢، والسمعاني في «الأنساب» ١٢/ ٢٣.

(٦) مترجم في «معرفة القرّاء الكبار» برقم (٣٣).

(٧) مترجم في «جذوة المقتبس» ص٢٣٣.

(٨) مترجم في «جذوة المقتبس» ص٣٥٧، و«تاريخ علماء الأندلس» ٢/ ١٥٧.

(٩) تقدم هذا الرسم في حرف الموحدة ١/ ٢٢٧، وذكره ابن نقطة في «الاستدراك»: باب يرى وبرّي.

(١٠) قال ابن نقطة في «الاستدراك»: أما يرى بفتح الياء والراء: فهو يرى ابن أعراق الثرى، فقيل: يرى، هو نبت، وأعراقُ الثرى: إسماعيل في نسب ربيعة بن نزار بن معد بن عدنان ابن أد ـ ويقال: أدد ـ بن الهميسع بن نبت بن قيدار، ويقال: نبت هو يرى، وإسماعيل أعراق الثرى، ويقال: أدد ابن زند ـ بالنون ـ بن يرى بن أعراق الثرى. قالت أم سلمة: زند هو الهميسع، ويرى هو نبت، وأعراق الثرى هو إسماعيل.
قلت: قد تقدم ذكره في رسم (زند) ١/ ٩٧٧.

* قال: و[بَرِّيّ] بموحدة وتثقيل.

قلت: التثقيلُ في الراء مع كسرها، وتثقيلِ آخره.

قال: العَلّامة عبدُ الله بنُ بَرِّيّ، شيخ العربية بمصر[١].

قلت: ذكرناه في حرف الموحدة[٢]، وهو عبدُ الله بنُ بَرِّي بنِ عبد الجبار بن بَرِّي، روى عن أبي صادق المديني، وغيره.

قال: وعليُّ بن بحر بن بَرِّي القَطّان.

قلت: تقدَّم ذكره[٣].

قال: وآخرون، ومرَّ باقي الباب في الباء.

قلت: الموحدة.

*** قال: يَرْعِش.**

قلت: بفتح أوله، وسكون الراء، وكسر العين المهملة، تليها شين معجمة، قيَّده هكذا فيما وجدتُه بخطه، وفتح بعضُهم العين، وكذلك فتحها بعضُهم مع ضم أوله.

قال: في نسب حَسَّان بن كُرَيب الرُّعيني[٤].

قلت: كنيتُه أبو كُريب، هاجر في خلافة عمر رضي الله عنه، وشهد فتح مصر، روى عن عمر، وعنه مَرْثَد اليَزَني، وعبدُ الله بن هُبيرة السَبَأي[٥]، وطائفة، وحدَّث عبدُ الله بنُ وهب، عن أبي شُريح، عن واهب بن عبد الله، عن حسان بن كُريب، أنَّ عُمر بن الخطاب رضي الله عنه سأله كيف تحسبون نفقاتكم؟ قال: قلنا: إذا أقفلنا من الغزو عددناها بسبع مئة، وإذا كنا في أهلنا عددناها بعشرة، فقال عمر: قد استوجبتموها بسبع مئة إن كنتم في الغزو وإن كنتم في أهليكم.

ومن ولد يَرْعِش الرُّعَيني المذكور: أُسْمَيْفَع بن الشاعر بن يَرِيم الرُّعَيْني[٦]، حدَّث عن حُذَيفة بن اليَمان، وعنه ابنُه عثمان، وكان أُسْمَيْفَع هذا شاعراً.

قال: وفي نسب عاصم بن كُلَيب القِتْبَاني[٧].

قلت: هو من ولد مالك بن شراحيل بن يَرْعش بن قِتْبان، ذكره ابنُ يونس.

* قال: و[بُزْغُش] بمعجمات.

قلت: أوله موحدة مضمومة، ثم زاي ساكنة، ثم غين معجمة مضمومة، ثم شين معجمة.

قال: في الموالي، ومنهم بُزْغُش[٨] عتيقُ أحمدَ بنِ شافع، عن أبي الوقت.

قلت: مولاه أحمدُ بنُ شافع الكَفْرطابي التاجر.

قال: وبُزْغُش الرومي[٩]، عن ابن الطَّلّاية وطبقتِه، مات سنة خمس عشرة وست مئة.

قلت: وقيل: مات سنة ست عشرة، كنيتُه أبو منصور عتيقُ أبي جعفر أحمدَ بن محمد بن علي بن أحمد بن عمر ابن الحسن بن حَمْدي، وسببُ عتقِهِ ما قاله أبو محمد إسماعيلُ بنُ سعد الله بن محمد بن علي بن أحمد بن عمر

---

(١) مترجم في «سير أعلام النبلاء» ٢١/ ١٣٦.

(٢) ١/ ٢٢٦.

(٣) في حرف الموحدة رسم (البابسيري) ١/ ١٦١، ورسم (البري) ١/ ٢٢٦.

(٤) من رجال التهذيب.

(٥) نسبة إلى سَبأ بن يشجب، وتحرف في مطبوع «تهذيب الكمال» ٦/ ٤١ إلى الشيباني (تحقيق الدكتور بشار عواد معروف).

(٦) مترجم في «الإكمال» ١/ ٢٤١ رسم (يريم).

(٧) مترجم في «أنساب» السمعاني ١٠/ ٦٢، ٦٣ (القتباني).

(٨) مترجم في «استدراك» ابن نقطة: باب يرعش، وبزغش، و«تكملة» المنذري ٢/ ترجمة رقم (٧٦٨) وفيات سنة ٦٠٠، وهم بزغش بن عبد الله الكفرطابي التاجر.

(٩) مترجم في «تكملة» المنذري ٢/ ترجمة رقم (١٦٥٢) وفيات سنة ٦١٦، و«استدراك» ابن نقطة.

ابن الحسن بن حَمْدي: مات ابنُ حَمْدي وخلَّف تركةً منها مولاه بُزْغُش، فأراد ورثتُه بيعه، فقال الشيخ أبو الفرج محمدُ بنُ أحمد بن حمدي الزاهد: لا تبيعوه، أنا سمعتُ والدي يقولُ له يوماً وقد كان أنفذه في حاجة: أين كنتَ أيْ حُرّ؟ قال: فعتق بهذه الكلمة. انتهى. وأبو الفرج هذا تقدَّم ذكره.

وأبو منصور بُزْغش الخَصِي[1]، عتيقُ القاضي محمدِ ابن نصر الهَرَوي، حدَّث عن أبي علي محمدِ بنِ سعيد ابن نبهان، وغيرِه، وعنه أبو القاسم ابنُ عساكر، وأبو إسحاق إبراهيمُ بنُ المُظَفَّر الحربي ثم الموصلي ابن البَرْني.

وبُزْغُش مولى أبي طاهر الأنصاري، عن أبي القاسم ابن الحُصَين، وغيره، وعنه تميمُ ابنُ البَنْدَنيجي، تُوفي سنة تسع وثمانين وخمس مئة[2].

وأبو الفتح عبدُ الوهّاب بن بُزْغُش العِيَبي المُقْرئ[3]، خَتَنُ ابنِ الجوزي، لقبُه قُطَيْنَة لبياضه، قرأ على أحمد ابن محمد بن شُنَيف، وغيرِه، وأقرأ، وحدَّث عن أبي الوقت، وابن البَطِّي، وطائفة، وخَرَّج لنفسه جُزءاً مما قرب سنده، فوهم في رجالٍ سقطت من بعضِ الأسانيد، وقرأها عليه من لا معرفة له بذلك، وممن سمع هذا الجزء منه أبو الشكر محمودُ بنُ شعبان بن محمود المُقْرئ، وصالحُ بنُ إسماعيل بن أحمد المَلَطي، تُوفي في خامس ذي القعدة سنة اثنتي عشرة وست مئة، وله سبعون سنة. وقد ذكره المصنِّفُ في حرف العين المهملة[4] مع ابنته أَمَة الوهّاب، لكنه لم يسمها، واسمها حُرّة: بضم الحاء المهملة، وفتح الراء المشددة، تليها هاء، أجازت من بغداد لجماعةٍ من أشياخ مشايخنا.

* قال: اليَثْرِبي.

قلت: بفتح أوله، ثم مثلثة ساكنة، ثم راء مكسورة، تليها موحدة كذلك، نسبة إلى المدينة الشريفة.

قال: ما علمتُه، لأنها غُيِّرت، وسُمِّيت طَيْبَة.

قلت: بلى قد علمتَه يا أبا عبد الله، جاء في الحديث المُخَرَّج في «الصحيح»[5] من طريق عمرو بن ميمون، عن عبد الله بن مسعود، قال: انطلق سعدُ بنُ معاذ معتمراً، فنزل على أمية بنِ خلف أبي صفوان، وذكر الحديث في إخبار سَعْدٍ عن النبي ﷺ، أنَّ أبا جهل[6] قاتلٌ أمية، وفي الحديث: قال ـ يعني أمية ـ لسعد: والله ما يكذب محمدٌ إذا حدَّث، فرجع إلى امرأته، فقال: أما تعلمين ما قال أخي اليَثْرِبي؟ قالت: وما قال؟ قال: زعم أنه سمع محمداً يزعمُ أنه قاتلي، قالت: فوالله ما يكذب محمد، وذكر بقيةَ الحديث.

قال: وفي الحديث: يقولون: يثرب، وهي المدينة، فكره جماعةٌ من العلماء أن تُسَمَّى يَثْرِب.

قلت: وجاء عن عيسى بن دينار الخُزاعي: من سمَّاها يثرب كُتبت عليه خطيئة، وكأنَّه ـ والله أعلم ـ

---

(١) مترجم في «استدراك» ابن نقطة: باب يرعش وبزغش.

(٢) مترجم في «تكملة» المنذري ١/ برقم (٢١٧).

(٣) مترجم في «تكملة» المنذري ٢/ برقم (١٤٣٦)، وتقدَّم في رسم (قطينة) ص٥٢٩.

(٤) رسم (العِيَبي) ص٢٩٠.

(٥) هو في «صحيح» البخاري برقم (٣٦٣٢) في المناقب: باب علامات النبوة في الإسلام.

(٦) كذا في الأصل، ووضع فوقه لفظ كذا، والصواب حذف لفظ «أبا جهل»، وأن يجعل بدل لفظ «أن» لفظ «أنه» لأن الذي في الحديث أنَّ سعداً قال لأبيه: إني سمعت محمداً ﷺ يزعمُ أنه قاتِلُك.

مأخوذٌ من الحديث الذي خَرَّجه الإمامُ أحمد في «مسنده»[١]، فقال: حدَّثنا إبراهيمُ بنُ مَهْدي، حدَّثنا صالحُ بنُ عمر، عن يزيد بن أبي زياد، عن عبد الرحمن ابن أبي ليلى، عن البراء: قال النبي ﷺ: «من سَمَّى المدينة يثرب فليستغفر الله، هي طابة، هي طابة».

وخَرَّجه أبو بكر محمدُ بنُ هارون الرُّوْيَاني في «مسنده»، من طريق صالح، وهو في كتاب «فضائل المدينة» لأبي سعيد المُفَضَّل بنِ محمد الجَنَدي، من حديث سفيان هو ابن عُيَيْنة، عن يزيد بن أبي زياد، عن عبد الرحمن بن أبي ليلى[٢]، أنَّ رسول الله ﷺ قال: «من سَمَّى المدينةَ يثرب فليستغفر الله ثلاثاً، هي طيبة، مرتين».

وقد ذكرتُ أسماءها الواردة مرتبة في كتاب «جامع الآثار».

* و[يَثْرَب] بمثناة فوق بدل المثلثة، مع فتح الراء: موضعٌ بأرض اليمن يقربُ من اليمامة، وهو المذكورُ في قول الشاعر:

وعدتَ وكان الخُلْفُ مِنْكَ سَجِيَّةً
مواعيدَ عُرْقُوبٍ أخاهُ بيَثْرَبِ

* قال: والنَّيْرَبي.

قلت: بنون مفتوحة، تليها مثناة تحت ساكنة، مع فتح الراء.

قال: عبدُ الهادي بنُ عبد الله الرومي[٣]، سمع أبا طاهر محمد بن الحسين الحِنَّائي، وحدَّث.

قلت: هو من الموالي، كان اسمه خَلِيْعاً، فلما أُعتق تسمَّى بعبد الهادي، سمع منه ابنُ السمعاني في حدود الخمسين وخمس مئة.

قال: والنَّيْرَب: من قُرى الغُوطة.

قلت[٤]: هي قريةٌ حسنةٌ من محاسن قُرى دمشق، من إقليم بيت لهيا، كثيرةُ المياه والبساتين، وبها جامعٌ حسن تُقام فيه الجمعة، ويُقال: في شرقيِّه قبرُ حنَّة والدة مريم عليها السلام[٥]، وفي «تاريخ دمشق» لأبي القاسم ابن عساكر أنَّ الخضر عليه السلام ينتاب هذا المسجد[٦]، ويُصَلِّي فيه، ويُروى أنَّ عيسى عليه الصلاة والسلام كان فيه.

وممن يُنسب إليه: الأمينُ أبو عبد الله محمدُ بنُ الفخر أحمد بن العماد إبراهيم بن عبد الرحمن بن العَيْش الدمشقي النَّيْرَبي التاجر[٧]، حدَّث عن التقي إسماعيلَ ابن إبراهيم ابن أبي اليَسَر.

وأبو القاسم هبةُ الله بنُ أبي الزهراء بن عبد الباقي ابن النَّيْربي، حدَّث بالنَّيْرَب عن أبي القاسم ابن عساكر، وكان مولده سنة ست وأربعين وخمس مئة، وتُوفي في صفر سنة ثلاث وعشرين وست مئة.

قال: وقرية بحلب.

قلت: منها إبراهيمُ بنُ عبد الله بن محمد بن زكري ابن فضائل بن يحيى النَّيْرَبي الشاهد، سمع من بيبرس العديمي، وجَدِّه لأمِّه قمرِ بنِ زاهر النَّيْرَبي.

---

(١) ٤/ ٢٨٥.

(٢) كذا في الأصل، ولا أدري إن سقط بعده اسم البراء بن عازب، راوي الحديث عن رسول الله ﷺ، و«مسند» الروياني لا يوجد بين أيدينا.

(٣) مترجم في «أنساب» السمعاني ١٢/ ١٨١، ١٨٢.

(٤) قولُ ابن ناصر الدين هذا نقله النعيمي في كتاب «الدارس» عن مسودة «التوضيح» عند ذكر جامع النيرب، وعن النعيمي نقله محقق «ثمار المقاصد» في تعليقه عليه ص١٠٢.

(٥) في كتاب «الدارس» نقلاً عن مسودة «التوضيح» زيادة: قال ابن شداد: إنها ليست مريم بنت عمران، ولها حكاية.

(٦) في كتاب «الدارس»: أن الخضر عليه السلام يبات في هذا المعبد.

(٧) مترجم في «البداية والنهاية» ١٤/ ١٦٧ وفيات سنة ٧٣٤، و«الدرر الكامنة» ٥/ ٣٤.

وقمر وسليمان ابنا محمد بن حمد بن محاسن النَّيْرَبي، أجاز لهما الحَجَّار ووزيرة.

قال: وأخرى من عمل سَرْمين.

* قلت: و[البِتَرْني] بموحدة مكسورة، ثم مثناة فوق مفتوحة، ثم راء ساكنة، ثم نون مكسورة، تليها ياء النسب، أبو العباس أحمدُ البِتَرْني الأندلسي.

حدَّث إبراهيمُ بنُ عاصم بن إبراهيم بن محمد الأندلسي نزيلُ قوص بكتاب «الشفاء» للقاضي عياض عن البِتَرْني المذكور، بسماعه له من أبي محمد عبد الله بن عبد الرحمن بن عبد الله بن بُرْطُلَة الأزدي، عن أبي الحسن علي بن أحمد بن علي الغافقي القرطبي الضرير، عن المؤلِّف.

* والنِّبْرِي: بكسر النون، وسكون المثناة تحت، وكسر الراء، تليها ياء النسب، نسبة إلى قريةٍ بنواحي بغداد: أحمدُ بنُ عبد الله بن أحمد بن العباس بن سالم بن مهران بن النِّبري البَزّاز البغدادي[1]، عن أبي سعيد الأشج، وعنه محمدُ بنُ المُظَفَّر، وابنُ شاهين، وغيرهما، وقد ذكره المصنِّفُ مع ما يشتبه به في حرف الموحدة[2].

* قال: يَرْحُم.

قلت: بفتح أوله، وسكون الراء، تليها حاء مهملة مضمومة، ثم ميم.

قال: حاجبُ بنُ أحمد بن يرحم الطُّوسي، مشهور[3].

قلت: حدَّث عن محمدِ بنِ يحيى الذُّهْلي، وعبدانَ ابنِ أحمد، وغيرهما.

* قال: و[تَرْجَم] بمثناة وجيم.

قلت: الجيم مفتوحة.

قال: تَرْجَمُ بنُ علي الحُسَيني، سمع من ابن نُقْطَة.

قلت: لو قال المصنِّفُ: سمع مع ابن نقطة؛ سلم، فإنَّ ابنَ نُقطة ذكره، فقال[4]: تَرْجَم بنُ علي بن تَرْجَم أبو علي بن أبي الحسن بن النعجة، شاب علوي من مشهدِ الإمام أبي عبد الله الحسين بن علي عليهما السلام، سمعنا من عبد الرحمن بن يعيش وهو معنا. وقال مرَّةً: سمع معنا من عبد الرحمن بن يعيش، وأملى علي نسبه. انتهى.

قال: والمُعَمَّرُ محمدُ بن تَرْجَم، راوي الترمذي بالقاهرة عن ابن البَنّاء.

قلت: وإبراهيمُ بنُ تَرْجَم بن حازم المازني المقرئ الشافعي الضرير، قرأ على أبي الجود غياثِ بن فارس، وسمع من أبي القاسم البُوصيري، سمع منه أبو محمد المنذري، تُوفي سنة خمس وثلاثين وست مئة[5].

وأبو عبد الله محمدُ بنُ عثمان بن منصور بن تَرْجَم ابن أبي الدُّرّ الدمشقي الوَرّاق[6]، حدَّث عن يوسف ابن معالي الأطرابلسي.

---

(١) مترجم في «تاريخ بغداد» ٤/ ٢٢٦، و«الأنساب» ١٢/ ١٨٣.

(٢) ١/ ٣٤١.

ويستدرك:

* يَدَّاس: بفتح الياء آخر الحروف وتشديد الدال المهملة المفتوحة، وآخره سين مهملة.

* أيْداش: بفتح الهمزة، وسكون الياء، وفتح الدال المهملة، وفي آخره شين معجمة. ذكرهما ابن رافع في «ذيل مشتبه النسبة» ص٥١، ٥٢.

(٣) مترجم في «سير أعلام النبلاء» ١٥/ ٣٣٦.

(٤) في «الاستدراك»: باب يَرْحُم وتَرْجم.

(٥) مترجم في «تكملة» المنذري ٣/ برقم (٢٨٠٨)، و«تكملة» ابن الصابوني برقم (٣٧٣).

(٦) مترجم في «تكملة» ابن الصابوني برقم (٣٧٤).

وأبو محمد عبدُ الله بنُ رافع بن تَرْجَم المعروف بعابد، سمع من أبي الفتح محمود ابن الصابوني، تُوفي في شعبان سنة ثمان وثلاثين وست مئة بمصر[١].

* قال: وتَرْخُم: بخاء معجمة.

قلت: مضمومة، وفتحها الأصمعي.

قال: هو ابنُ وائل، بطن من حِمْيَر، وإليه يُنسب محمدُ بنُ سعيد التُّرْخُمي.

قلت: ذكره المصنِّفُ في حرف الموحدة[٢]، وأبوه سعيدُ ابنُ محمد من أهل حمص، حَدَّثا جميعاً.

* قال: وبنو بَرْجَم: بفتح الموحدة والجيم، بينهما الراء الساكنة: طائفةٌ من التركمان بأراضي هَمَذَان، تقدَّم ذكرها في حرف الموحدة[٣].

* قال: يَزْدَاذ، جماعة.

قلت: هو بفتح أوله، وسكون الزاي، وفتح الدال المهملة، تليها ألف، ثم ذال معجمة[٤].

* قال: و[بَرْدَاد] بموحدة ومهملات: محمدُ بنُ بَرْدَاد الفَرْغاني، حدَّث عنه الحسنُ بنُ أحمد الكاتب.

قلت: كذا نقلتُه من خط المصنِّف، وهو خطأ، فشيخُ الحسن بن أحمد الكاتب إنما هو خَلَفُ بنُ محمد بن بَرْدَاد الفَرْغاني الحضرمي، وهكذا ذكره الأميرُ، وقال: حدَّثنا عنه الحسنُ بنُ أحمد الكاتب.

وذكر قبله إبراهيم بن بَرْداد.

وقال بعده: وعزفر[٥] بن برداد، وقال: قال الحضرمي: قاله لي أحمدُ بنُ أسامة، عن أبيه، عن محمد بن البَرْقي. انتهى.

* قال: يَرِيم.

قلت: بفتح أوله، وكسر الراء، وسكون المثناة تحت، تليها ميم.

قال: هُبَيرة بن يَرِيم، تابعي[٦].

قلت: روى عن علي، وابن مسعود، رضي الله عنهما.

قال: وجماعة[٧].

قلت: منهم نَهِيك بن يَرِيم[٨]، حدَّث عن مغيث بن سُمَي، وعنه الأوزاعي، خَرَّج له ابنُ ماجه.

و[تَرِيم] بمثناة فوق، والباقي سواء: تَرِيم: بلدةٌ من حضرموت.

وتريم أيضاً: موضعٌ لبني جُشَم، ذكره الأعشى، فقال:

طـالَ الثَّـواءُ عـلى تَـرِيم
وقـد نَـأَتْ بكـرُ بـنُ وائـل

وقيل: هو [تِرْيَم] بكسر أوله، وسكون ثانيه، وفتح ثالثه، وزان حِذْيَم، وهو المذكور في قول أبي كبير:

هل أسوةٌ لَكَ في رجالٍ صُرِّعُوا
بـتِلاعِ تِـرْيَمَ هـامُهُم لم تُقْبَـرِ

و[بُرَيْم] بموحدة مضمومة، وسكون المثناة تحت:

---

(١) مترجم في «تكملة» المنذري ٣/ برقم (٢٩٨٦)، و«تكملة» ابن الصابوني برقم (٢٠٤) في رسم (الشارعي)، و(٢٣٧)، و(٢٣٧) في رسم (عابد)، و(٣٧٥) في رسم (ترجم).

(٢) ١/ ٢٢٠، وذكره السمعاني في «الأنساب» ٣/ ٤٠ (الترخي).

(٣) ١/ ٢١٩.

(٤) مثله في «الأنساب» و«اللباب» (اليزداذي)، ووقع في «الإكمال» ١/ ٢٣٩، و«التبصير» ٤/ ١٤٩٠: يزداد، بدال مهملة، وفي «الأنساب» بعض من اسمه يزداذ.

(٥) في الأصل: وعرفة، والمثبت من «الإكمال»، ووقع في «التبصير» ٤/ ١٤٩٠: وغزقر.

(٦) من رجال التهذيب.

(٧) انظر «الإكمال» ١/ ٢٤١، ٢٤٢.

(٨) من رجال التهذيب.

بُرَيْم: اسمُ وادٍ، وقيل: اسم جبل، فيما قاله الأصمعي[١].

* قال: و[بُرْثُم] بموحدة ومثلثة.

قلت: وهما مضمومتان.

قال: عبدُ الرحمن بنُ آدم مولى أم بُرْثُم[٢]، ويقال: أم بُرْثُن.

قلت: روى عن أبي هريرة، وجابر، حدَّث عنه قَتَادة، فقال:

حدَّثني عبدُ الرحمن بنُ آدم، فقال عبدُ الغني بنُ سعيد[٣]: سمعتُ عليَّ بنَ عُمر الحافظ[٤] يقول: عبدُ الرحمن بنُ آدم إنما نُسِب إلى آدم أبي البشر، ولم يكن له أبٌ يُعرف. انتهى[٥]. وكان سليمانُ التَّيمي يقولُ: عبدُ الرحمن صاحبُ السِّقَاية.

وروى عمرُ بنُ عبد الله الرومي، عن عبد الرحمن ابن بُرْثُم حكاية، فلعله الأول، لأنَّ عمرو بن علي الفَلَّاس، قال: قال وَلَدُ عبد الرحمن: هو عبدُ الرحمن ابن بُرْثُم. انتهى.

وكلثمة[٦] بنت بُرْثُم العنبرية، ويُقال: كُلَيْبَة بنتُ بُرْثُن، بالنون آخره، وهو الأكثر، صحابيةٌ ذكرها أبو نُعيم وغيره، وهي أُمُّ زُبَيب[٧] بن ثعلبة الصحابي، وتقدَّم ذكرها في حرف الموحدة[٨].

* و[نَدِيم] بنون مفتوحة، ودال مهملة مكسورة، ثم مثناة تحت ساكنة، تليها الميم: أبو الحسن عليُّ بنُ إبراهيم بن الحسن بن نَدِيم بن صولة البغدادي، له إجازة من أبي بكر الخطيب، فيما قاله السِّلَفي، مات سنة تسع وعشرين وخمس مئة.

* قال: يَزْد.

قلت: بفتح أوله، وسكون الراء، تليها دال مهملة.

قال: ابنُ مِهْلَائيل بن قَيْنَان بن أَنُوش بن شيث بن آدم عليه السلام[٩].

ويَزْد: مدينة.

قلت: هي بزاي، من أعمال كِرْمان بينها وبين أصبهان.

* قال: و[بُرْد] بموحدة.

قلت: مضمومة، تليها راء ساكنة.

قال: بُرْد: جماعة.

قلت: منهم بُرْد بن سنان أبو العَلَاء الدمشقي[١٠]، نزيلُ البصرة، عن مكحول، وعطاء، وجاء عنه عن واثلة ابن الأسقع، وعنه السُّفْيانان، والحَمّادان، وغيرهم، ضعَّفه ابنُ المَدِيني، ووثَّقه ابنُ مَعِين، وغيرُه، مات سنة خمس وثلاثين ومئة.

* قال: و[بَرْد] بفتحها: ابن بَرْد الخيار[١١]، أخباري، حكى عنه صاحبُ «الأغاني».

قلت: روى أبو الفرج الأصبهاني المُشار إليه عن ابن بَرْد الخيار، عن أبيه.

* قال: و[يَزْد] بزاي: يَزْدجرد من مُلُوك الفُرس.

---

(١) قال ياقوت: بُرَيم: بالضم ثم الفتح وياء ساكنة: واد بالحجاز قرب مكة، وقيل: بَرِيم، بالفتح أيضاً.

(٢) من رجال التهذيب.

(٣) في «المؤتلف والمختلف» ص١٥.

(٤) يعني الدارقطني.

(٥) وقال الدارقطني في «المؤتلف والمختلف» ١/ ١٨٨: إن قتادة لما لم يعرف اسم أبيه، قال: عبد الرحمن بن آدم، يعني أبا البشر، والله أعلم.

(٦) وقع في «أسد الغابة» ٧/ ٢٥٢، و«التلقيح» لابن الجوزي ص٣٤٢: كلثم، دون هاء آخره، وتحرف في «الإصابة» ٤/ ٣٩٦ (طبعة مولاي عبد الحفيظ) إلى كليم.

(٧) تصحف في «الإصابة» ٤/ ٣٩٦ إلى زينب.

(٨) ١/ ٢٥٢ رسم (بُرْثُن).

(٩) انظر «مؤتلف» الدارقطني ١/ ١٨١، و«الإكمال» ١/ ٢٥٧.

(١٠) من رجال التهذيب.

(١١) «الإكمال» ١/ ٢٥٧.

قلت: هما اثنان: أصغر، وأكبر، فالأصغر: حافدُ الأكبر، وهو يَزْدَجِرد بن بهرام جور بن يَزْدَجِرد بن بهرام ابن سابور ذي الأكتاف الملك المشهور، ومن ولده كسرى نوشروان بن قَبَاذ بن فيروز بن يَزْدَجِرد الأصغر.

وقال: خليفةُ بنُ خَيّاط في «تاريخه»[1]: حدَّثني محمدُ بنُ معاوية، عن أبي عُبَيدة مَعْمَر بن المُثنَّى قال: لم يزل لفارس تاريخٌ يعرفون أمورهم به، وتاريخ حسابهم هذا اليوم مذ ملك يَزْدَجِرد بن شهريار، وذلك سنة ست عشرة من الهجرة. انتهى.

* قال: يَزْدَه.

قلت: بفتح أوله، وسكون الزاي، وفتح الدال المهملة، تليها هاء.

قال: أحمدُ بنُ محمد بن الحسين بن يَزْدَه المِلَنْجي[2]، عن أبي الشيخ.

قلت: يُكنى أبا عبد الله، تُوفي سنة سبع وثلاثين وأربع مئة، وقد ذكره المصنِّفُ في حرف الميم[3].

قال: وأحمدُ بنُ محمد بن أحمد بن يَزْدَة الأصبهاني[4]، عن أصحاب البَغَوي، يُعرف بالفَيْج[5].

قلت: روى عن أحمد بن عَبْدان الأهوازي، تُوفي سنة أربع وثلاثين وأربع مئة. ذكره والذي قبله يحيى ابنُ مَنْده في «تاريخه»، لكن اختصر المصنِّفُ نسب الفَيْج هذا، فهو أبو بكر أحمدُ بنُ محمد بن أحمد بن الحسين بن محمد بن يَزْدة المُقرئ الفرضي، وذكره المصنِّفُ أيضاً في حرف الفاء[6].

قال: ومحمدُ[7] بنُ مسعود بن يَزْدة.

وابنُ عمه أبو الفتوح[8]، حدَّثا عن محمد بن مَعْمَر اللُّنْبَاني.

قلت: في هذا إبهام، فإنَّ محمدَ بن مَعْمَر اللُّنْبَاني له أخوان، كُلٌّ منهما يُسَمَّى محمداً، والفرقُ بينهم بالكُنى، وقد ذكرهم المصنِّفُ في حرف اللام[9] بالكنى، فقال: أبو الروح محمدُ بنُ معمر. وقال أيضاً: وأخواه أبو البركات محمد، وأبو الربيع محمد. انتهى.

فالذي روى عنه أبو منصور محمدُ بنُ مسعود بن أبي الفتح يَزْدَه المديني، وابنُ عمه أبو الفتوح أحمدُ بنُ محمد بن أبي الفتح يَزْدَه هو أبو روح محمدُ بنُ مَعْمَر بن أبي الحسن أحمد بن محمد بن أحمد بن محمد بن عمر بن أبان اللُّنْبَاني الأصبهاني.

وروى عن أبي الربيع محمد بن مَعْمَر أخي أبي روح المذكور أبو الفتح ظَفَرُ[10] بنُ محمد بن أبي الفتح يَزْدَه أخو أبي الفتوح المذكور آنفاً.

وابنُ الأول أبو المكارم أسعدُ[11] بنُ أبي منصور محمد بن مسعود بن أبي الفتح يَزْدَه، سمع من حَبِيب الصُّوفي وغيره من أصحاب أبي علي الحداد، حدَّث

---

(١) ١/ ٧ (طبعة الدكتور سُهَيل زكار).

(٢) مترجم في «الإكمال» ١/ ٣٢٥ و٢٣٦، و٧/ ٣٢١، و«الأنساب» ١١/ ٤٧٣ في نسبته (المِلَنْجي)، و«غاية النهاية».

(٣) في رسم (المِلَنْجي) ص٧١٧، وقيَّد الذهبي يزدة هناك بموحدة أوله، ولم يرد عليه المؤلف.

(٤) مترجم في «استدراك» ابن نقطة: باب يَزْدة ويُزْدَة.

(٥) تصحف في «التبصير» ١/ ٧٦ إلى الفتح.

(٦) رسم (الفيج) ١/ ٤٤١.

(٧) مترجم في «استدراك» ابن نقطة: وكنيته أبو منصور، وذكره المؤلف في حرف الموحدة ١/ ٢٢١.

(٨) واسمه أحمدُ بنُ محمد بن أبي الفتح يزدة، ترجمه ابن نقطة في «الاستدراك»، وذكره المؤلف في حرف الموحدة ١/ ٢٢١.

(٩) رسم (اللُّنْبَاني) ص٥٩٠، ٥٩١.

(١٠) مترجم في «استدراك» ابن نقطة: باب يزدة وبردة.

(١١) مترجم في «استدراك» ابن نقطة.

عنه وعن أبيه أبي منصور جميعاً إسحاقُ بنُ محمد بن المُؤيّد الهَمَذاني.

* قال: و[بُرْدة] بموحدة وراء.

قلت: الموحدة مضمومة، والراء ساكنة.

قال: أبو بُرْدَة الأشعري، وطائفة.

قلت: أبو بُرْدَة الأشعري اثنان، أحدُهما حافظُ الآخر، وهو أبو بُرْدَة بُريد[1] بن عبد الله بن أبي بُرْدَة الأشعري، روى عن جَدِّه قاضي الكوفة أبي بُرْدة[2] بن أبي موسى الأشعري، وهذا اسمُه عامر، ويُقال: الحارث، وقيل: اسمُه كنيتُه.

ولنا ثالث صحابي، وهو أبو بُرْدة الأشعري عامر ابن قيس، أخو أبي موسى، له رواية.

* قال: و[بَرَدَة] بفتحتين: بَرَدَةُ بنتُ موسى، عن أمها بُهَيَّة.

قلت: كذا وجدتُه بخط المصنِّف نَقَط أولَ اسم أم بَرَدَة بنقطة تحت، وهو تصحيفٌ، إنما اسمها تُهَيَّة، بمثناة فوق مضمومة، وقد ذكرها المصنِّفُ على الصواب في حرف الموحدة[3]، فقال: وبمثناة: تُهَيَّةُ بنت الجَوْن، عن أمها هُنَيْدة بنت ياسر، وعنها بنتُها أُمُّ المنذر الباهلية. انتهى.

وقال الأمير[4]: بَرَدَةُ بنتُ موسى بن نجيح أم المنذر الباهلية، حدَّثت عن أمها تُهَيَّة بنت الجَوْن. انتهى.

* قال: يَزِيد بن معاوية، وخلق.

قلت: يَزِيد: بفتح أوله، وكسر الزاي، تليها مثناة تحت ساكنة، ثم دال مهملة.

ويَزِيد بن مُعاوية: عدَّة:

(١) من رجال التهذيب.
(٢) من رجال التهذيب أيضاً.
(٣) ١/ ٣١٥ رسم (تُهَيَّة).
(٤) في «الإكمال» ١/ ٢٣٥.

ابنُ أبي سفيان.

والنَّخَعيُّ[5] المذكورُ في حديث شَقِيق: كنا ننتظر عبدَ الله إذ جاء يزيدُ بنُ معاوية، فقلنا: ألا تجلس؟ فقال: لا، ولكن أدخل، وأخرجُ إليكم صاحبكم، وإلّا جئتُ أنا فجلستُ، فخرج عبدُ الله وهو آخذٌ بيده، وذكر الحديث، قُتِلَ النَّخعيُّ في بَعْثٍ ببلاد فارس، وله رواية عن جُنْدَب بن عبد الله البَجَلي وغيره.

والثالث: العامري[6]، روى عن عبد الله بن مسعود، وعنه وهبُ بنُ عُقْبة.

والرابع: أبو شيبة[7]، عن عبد الملك بن عُمير، وعنه سعيدُ بنُ منصور.

وفي الصحابة يزيدُ بنُ المُحَجَّل، واسمُه معاوية ابن حَزْن البَكَّائي[8]، لُقِّب المُحَجَّل لبياضٍ كان به.

* قال: ويُبَرِّيد بنُ أصرم[9]، عن علي.

قلت: هو بموحدة مضمومة، وراء مفتوحة، وحكى المصنِّفُ في «الميزان»[10] عن النَّسائي، والدُّولابي، وابن عدي، أنه تَزِيد، بالمثناة فوق المفتوحة[11]، والزاي المكسورة، وقال حمزةُ الكناني: تزيد خَطَأ، وذكره البخاريُّ[12] بالموحدة.

قال: وبُرَيْدُ بنُ أبي مريم[13]، راوي حديث القُنُوت.

(٥) من رجال التهذيب.
(٦) مترجم في «التاريخ الكبير» ٨/ ٣٥٥.
(٧) مترجم في «ميزان الاعتدال» ٤/ ٤٤٠.
(٨) مترجم في «أسد الغابة» ٥/ ٥٠٧.
(٩) من رجال التهذيب.
(١٠) ١/ ٣٠٤.
(١١) لم ينص الذهبي في «الميزان» على المثناة أهي فوقية أم تحتية، وقد وقع فيه يزيد، بالمثناة التحتية.
(١٢) في «التاريخ الكبير» ٢/ ١٤٠.
(١٣) من رجال التهذيب.

قلت: رواه عن أبي الحوراء ربيعةَ بنِ شيبان، وروى عن أبيه أبي مريم مالك بن ربيعة السَّلُولي الصحابي من أهل بيعة الرضوان، وعنه ابنُه يحيى[1] بن بُرَيد بن أبي مريم السَّلُولي، وحدَّث عن ابنِه يحيى إسحاقُ بنُ إدريس الأسواري.

و[يحيى بنُ بُرَيد بن عبد الله بن أبي بُردة، حدَّث عن أبيه، وإسماعيلَ بن أبي خالد، وغيرهما، حدَّث عنه العلاءُ ابنُ عمرو الحنفي][2] وعُبَيد الله القَواريري، وغيرُهما، ليس بالقوي في الحديث، فيما قاله الدارقطني.

أما يَزِيدُ بنُ أبي مريم[3]، شيخُ الوليد بن مسلم، فهو بالمثناة تحت المفتوحة، والزاي المكسورة.

قال: وبُرَيدُ[4] بن عبد الله بن أبي بُردة.

قلت: هو أبو بُرْدَة الصغير المذكور آنفاً، روى عنه ابنُ المبارك، وطائفة.

قال: وأبو بُرَيد عمرو بن سَلِمَة الجَرْمي، وبعضُهم كناه أبا يزيد.

قلت: وجدتُه بخط الحافظ أُبَيّ النَّرْسي في «تاريخ البخاري» بالمثناة تحت والزاي[5]، كما حكاه المصنِّفُ عن بعضهم، وكتب عليه أبو الفضل بنُ ناصر ـ فيما وجدته بخطه ـ: الصوابُ: بُريد، بالباء والراء. انتهى. وكذلك كناه مسلم[6]، وتبعه ابنُ مَنْدَه، وقال عبدُ الغني بنُ سعيد[7]: ولم نسمعه من أحدٍ إلا بالزاي، ومسلمُ بنُ الحَجّاج أعلم. انتهى. روى عنه أيوبُ السختياني، وأبو قِلَابة، وقال ابنُ مَنْده: عدادُه في الصحابة، ولأبيه صحبة. انتهى. وله عن أبيه رواية، وقيل في اسمه: سلمة بن قيس، وهو غريب.

قال: وبُرَيد بن عَتّاب[8]، شيخٌ لعونِ بنِ سلّام.

وعليُّ بنُ بُرَيد أبو دِعَامة القَيْسي[9]، أخباري، عن أبي نُواس، وغيره.

وأبو بُرَيد عمرو بن بُرَيد، بصري.

قلت: كذا نقلتُه من خط المصنِّف، وقد ضبط اسم أبيه كالكنية بموحدة مضمومة، وراء مفتوحة[10]، وهو تصحيفٌ، إنما اسمُ أبيه يَزِيد، بمثناة تحت مفتوحة، وزاي مكسورة[11]، حدَّث عمرو هذا عن عبد الصمد ابن عبد الوارث، ومحمد بن جعفر غُنْدَر، وغيرهما، وعنه النَّسائي، وأحمدُ بنُ عمر البَزَّار، وقد ذكره المصنِّفُ على الصواب في كتابه «الكاشف»[12] آخر ترجمة من اسمُه عمرو.

وأما عمرو بن بُرَيد، بموحدة مضمومة، وراء مفتوحة، فكنيتُه أبو المتَّيد الأعرجي، حدَّث عن سِوَار ابن شَبِيب.

قال: وعبدُ الله بنُ زَيْدَان بن بُرَيد البَجَلي[13].

---

(١) مترجم في «مؤتلف» الدارقطني ١/ ١٧٣، و«التاريخ الكبير» ٨/ ٢٦٤، و«الإكمال» ١/ ٢٢٩.

(٢) ما بين حاصرتين سقط من الأصل، واستدرك من «مؤتلف» الدارقطني ٤/ ١٧٣، إذ نقل المؤلف عنه كما سيذكر آخر الترجمة.

(٣) من رجال التهذيب.

(٤) من رجال التهذيب.

(٥) وهو كذلك في المطبوع من «التاريخ» ٦/ ٣١٣.

(٦) في «الكنى» ورقة ١٦ (نسخة الظاهرية).

(٧) في «المؤتلف» ص١٤.

(٨) مترجم في «مؤتلف» الدارقطني ١/ ١٧٢، و«الإكمال» ١/ ٢٢٧.

(٩) مترجم في «الإكمال» ١/ ٢٢٩.

(١٠) وكذلك وقع في «مؤتلف» الدارقطني ١/ ١٧٥.

(١١) ورد كذلك على الصواب في «الإكمال» ١/ ٢٢٩، و«تقريب التهذيب».

(١٢) ٢/ ٢٩٩.

(١٣) مترجم في «الإكمال» ١/ ٢٣٠.

قلت: روى عن أبي كُريب محمد بن العلاء وغيره، وعنه الطبراني، والكوفيون.

قال: وإسحاقُ بنُ بُرَيد الكوفي[١].

قلت: حدَّث عن عمار بن رزيق وغيره.

أما إسحاقُ بن يزيد الراوي عن عمرو بن خالد المدني، فبالمثناة تحت والزاي[٢].

قال: وابنُه محمد، كان بعد الثلاث مئة.

قلت: وابنُ ذا إبراهيمُ بنُ محمد بن إسحاق بن بُريد الكُوفي، حدَّث عن جدِّه.

قال: والنِّبَاحي سعيدُ[٣] بن بُرَيد.

قلت: تقدَّم ذكرُه في حرف النون[٤].

قال: وعمرانُ بنُ أيوب بن بُرَيد، صَنَّف في الزهد[٥].

قلت: روى عنه أحمدُ بنُ أبي الحَوَاري، وغيرُه.

قال: وعمرو بن منصور بن بُرَيد، عن أبي القاسم البغوي.

قلت: كذا نقلتُه من خط المصنِّف، وقد صحَّف في اسمه مع إسقاط اسم جَدِّه، إنما هو عُمر، بضم أوله، وفتح ثانيه ـ ابن منصور بن محمد بن بُرَيد أبو القاسم، نسبه كذلك عبدُ الغني بنُ سعيد[٦]، وغيره، وذكره المصنِّفُ على الصواب في أول الكتاب في ترجمة الإبَري، ونبَّهتُ عليه هناك.

قال: وآخرون.

(١) مترجم في «مؤتلف» الدارقطني ١/ ١٧٤، و«الإكمال» ١/ ٢٢٩.

(٢) وثمة أيضاً إسحاق بن يزيد الهُذَلي، من رجال التهذيب.

(٣) مترجم في «سير أعلام النبلاء» ٩/ ٥٨٦.

(٤) رسم (النِّبَاجي) ص٧٥٥ في هذا الجزء.

(٥) مترجم في «الإكمال» ١/ ٢٣١.

(٦) في «المؤتلف والمختلف» ص١٤، والأمير في «الإكمال» ١/ ١٢٣ و٢٢٩.

قلت: منهم عليُّ بنُ بُرَيد الضَّبِّي الكوفي الأخباري[٧]، حدَّث عن عَبِيدة بن حُميد وغيره، وعنه محمدُ بنُ عمران بن زياد الضَّبِّي، وهو غيرُ أبي دِعامة القَيْسي الذي ذكره المصنِّفُ قبلُ.

* قال: و[البَرِيد] بالفتح: عليُّ بنُ هاشم بن البَرِيد[٨].

قلت: كوفيٌّ، روى عن أبيه، عن أبي إسحاق السَّبِيعي وغيره.

وهاشم البَرِيد[٩]، بصري آخر، روى عن كنانة مولى صفيّة بنت حُيَي، وعنه شاذُ بنُ فَيّاض وغيره، اسمُ أبيه سعيد، ذكره عليُّ بنُ المديني، فقال: كتب عنه عبدُ الصمد بن عبد الوارث، ليس هو بشيء، وقال أيضاً: قال عبدُ الرحمن ـ يعني ابن مَهْدي ـ قدم هاشم البَرِيد، فحدَّث بعجائب، وضعَّفه عبدُ الرحمن، وقال عباس: سمعت يحيى بنَ مَعِين، وسألتُه عن هاشم الذي يروي عنه شاذُ بنُ فَيّاض البصري، فقال: هذا يُقال له: هاشم البَرِيد، وليس هو هاشم بنَ البَرِيد[١٠]، وهو كوفي، قلت ليحيى ـ ورادتُه فيه ـ فقال: هذا رجلٌ آخر، طوباه لو كان هاشمَ بنَ البَرِيد. انتهى.

* قال: و[البِرِنْد] بنون.

قلت: ساكنة، وما قبلها من الموحدة والراء مكسورتان، وفتح بعضُهم الموحدة، والمعروف كسرُها.

(٧) مترجم في «مؤتلف» الدارقطني ١/ ١٧٤، و«الإكمال» ١/ ٢٣٠.

(٨) مترجم في «سير أعلام النبلاء» ٨/ ٣٤٢.

(٩) مترجم في «الإكمال» ١/ ٢٥١، وله ترجمة في «التهذيب» و«كامل» ابن عدي ٧/ ٢٥٧٣ باسم هاشم بن سعيد، ولم يذكر فيها أنه يقال له هاشم البريد، ووقع اسمه في «مؤتلف» الدارقطني ١/ ١٧٧ هاشم بن البريد، بزيادة «بن» قبل لفظ البريد، ولم يذكر هذه الزيادة أحد.

(١٠) من رجال التهذيب أيضاً.

قال: عَرْعَرَةُ بنُ البِرِنْد السامي[١].

وابنُه محمد[٢].

قلت: يروي عن شعبة وطائفة، وأبوه حدَّث عن هشام بن عروة، وغيره.

قال: وحفيدُه إبراهيمُ بنُ محمد الحافظ[٣].

قلت: روى عن جَدِّه، وغُنْدَر، وجماعة، وعنه مسلم، وأبو يعلى الموصلي، وآخرون، مات في رمضان سنة إحدى وثلاثين ومئتين.

قال: ونافلتُه إسحاقُ بنُ إبراهيم البِرِنْدي[٤].

قلت: روى عن الأزرق بن علي، كنيتُه أبو عبيد الله.

وله أخوان: إسماعيل، ومحمد، ابنا إبراهيم.

ولمحمد بن عَرْعرة بن البِرِنْد أخوان: سليمان، وإسماعيل، ابنا عرعرة. ذكرهم الأمير[٥].

ولإبراهيم بن محمد بن عَرْعرة الحافظ أخوان: عمرو، وموسى، ابنا محمد، حدَّث عن عمرٍو يعقوبُ ابنُ إسحاق المُخَرَّمي[٦].

وأبو البِرِنْد الذُّهلي اليَشْكُري، شاعرٌ ذكره المرزباني في «معجمه»[٧].

* قال: وفي الأسماء المفردة: تَزِيدُ بنُ جُشَم، في نسب الأنصار.

قلت: هو بمثناة فوق مفتوحة، ثم زاي مكسورة، تليها مثناة تحت ساكنة، ثم الدال المهملة، وهو ابنُ جُشَم بن الخَزْرج بن حارثة.

قال: وتَزِيدُ بن الحاف بن قُضَاعة.

قلت: كذا نقلتُه من خط المصنِّف، فلو قاله: تزيد، من الحاف بن قضاعة، كان أسلم، فالحافُ جدُّه، على خلافٍ في النَّسَب إليه:

فقال ابنُ حبيب[٨]: تَزِيدُ بنُ حلوان بن عمران بن الحاف بن قُضَاعة.

وحكى القاضي أبو الوليد الكناني في «التهذيب» عن الهَمْداني: أنه تَزِيدُ بن حَيْدان بن عمرو بن الحاف ابن قُضَاعة، إليهم تُنسب الثيابُ التَّزِيدية.

وحكى الأميرُ[٩] أنه تَزِيدُ بن عمران بن الحاف.

ولما ذكره ابنُ حبيب، وذكر الذي قبله، فقال: وكلُّ اسمٍ في العرب بعد هذين فهو يَزِيد، بالياء المعجمة باثنتين من تحت. انتهى[١٠].

* قال: اليَسَاري.

قلت: بفتح أوله والسين المهملة المخففة، تليها الألف، ثم راء مكسورة.

قال: مُطَرِّفُ بنُ عبد الله، وغيره.

قلت: هو ابنُ عبد الله بن سليمان بن يسار أبو مصعب المديني[١١]، روى عن مالك، وعنه محمدُ بنُ يحيى الذهلي، وغيره.

* قال: و[البَشَّاري] بموحدة وشين.

---

(١) من رجال التهذيب.

(٢) من رجال التهذيب.

(٣) مترجم في «سير أعلام النبلاء» ١١/ ٤٨٠.

(٤) مترجم في «الإكمال» ١/ ٢٥٢، ٢٥٣.

(٥) في «الإكمال» ١/ ٢٥٢.

(٦) انظر «مؤتلف» الدارقطني ١/ ١٧٩، و«الإكمال» ١/ ٢٥٣.

(٧) ص٥٠٧، ووقع فيه «السكري» بدل «اليشكري».

(٨) في «مختلف القبائل» ص٣٠١، ومثله الوزير في «الإيناس» ص٩١.

(٩) في «الإكمال» ١/ ٢٣١.

(١٠) عبارةُ ابن حبيب في «المختلف» ص٣٠١: وسائر العرب يزيد بياء منقوطة من أسفل.

(١١) مترجم في «الإكمال» ٧/ ٤٤٣، و«أنساب» السمعاني ١٢/ ٤٠٨، ٤٠٩.

قلت: معجمة مشددة.

قال: عليُّ بنُ الحسين بن بشار البَشَّاري[١]، شيخٌ لأبي عمرو بن حَمْدان.

وأبو الحسن أحمدُ بنُ علي بن أحمد البَشَّاري الرّفّاء[٢]، عن الـمُخَلِّص.

قلت: وعنه ابنُ ماكولا، وهو أولُ من سمع منه.

وأبو بكر أحمدُ بنُ محمد بن إسماعيل بن إبراهيم بن محمد بن إبراهيم بن بشار البَشَّاري الفوشنجي[٣]، إمام عابد، تفقَّه على أبي بكر الشاشي، وتُوفي بنيسابور في شهر رمضان سنة ثلاث وأربعين وخمس مئة.

* والسَّيَّاري: بسين مهملة، ثم مثناة تحت مشددة، تقدَّم في حرف السين المهملة[٤] مع غيره.

* قال: يَسَرَة بن صفوان، من شيوخ البُخاري.

قلت: هو بفتح أوله والسين المهملة والراء جميعاً، وآخره هاء، وهو دمشقيٌّ من أهل قرية البلاط، كنيتُه أبو عبد الرحمن، وقيل: أبو صفوان اللخمي، روى عن نافع بن عمر، وغيره، تُوفي سنة خمس عشرة، وقيل: سنة ست عشرة ومئتين.

وابنُه صفوانُ[٥] بنُ يَسَرَة، حدَّث عن إسماعيل بن عَيَّاش.

وحافدُه يَسَرَة[٩] بنُ صفوان بن يَسَرَة، يروي عن كتاب جَدِّه، وعنه عبدُ الله بنُ أحمد بن ربيعة بن زَبْر.

* قال: وبُسْرة بنت صفوان، صحابية، في مَسِّ الذَّكر[٦].

قلت: هي بموحدة مضمومة، ثم سين مهملة ساكنة، وهي أختُ عُقْبَة بن أبي مُعَيْط لأمه، روت عنها أُمُّ كلثوم بنتُ عُقْبة بن أبي مُعَيط، ومروانُ بنُ الحكم، وسعيدُ ابنُ الـمُسَيّب.

قال: وأبو بُسْرة[٧]، عن البَرْاء.

قلت: غفاري، روى عنه صفوان بن سُليم.

وبُسْرَةُ بنتُ عبّاد السُّلمي[٨] أُمّ إبراهيم بن محمد بن الحنفية.

* و[بِشْرة] بموحدة مكسورة، وشين معجمة ساكنة: بِشْرةُ، جاريةُ عونِ بنِ عبد الله، لها خبر، ذكرها والتي قبلها الأميرُ[٩] وغيره.

* قال: اليَسَع، واضح[١٠].

قلت: هو بفتح أوله، والسين المهملة، تليها عين مهملة.

* قال: و[نَسَع] بنون: سليمانُ بنُ نَسَع الأندلسي الخطيب، معاصرٌ للقاضي عياض.

قلت: وفي طبقته محمدُ بنُ خلف بن أبي الأحوص ابن نَسَع أبو عبد الله، حدَّث عنه أبو بكر محمدُ بنُ محمد بن أحمد بن عبد الرحمن الزهري ابن مُحْرِز البَلَنْسي وغيره.

* قال: و[نِسْعَة] بالكسر: نِسْعَةُ بنُ شَدّاد[١١]، عن أبي ذر.

قلت: هكذا عطفه المصنِّفُ على ما قبله، وهو بزيادة هاء، مع كسر أوله، وسكون ثانيه.

---

(١) مترجم في «الإكمال» ٧/ ٤٤٣، و«الأنساب» ٢/ ٢٢٢.

(٢) مترجم في «الإكمال» ٧/ ٤٤٣، و«الأنساب» ٢/ ٢٢٢، ٢٢٣.

(٣) مترجم في «الأنساب» ٢/ ٢٢٢.

(٤) ص١٠٩ في هذا الجزء.

(٥) مترجم في «الإكمال» ٧/ ٤٢٦.

(٦) أخرج حديثها أبو داود (٧٠)، والترمذي (٨٢)، والنسائي (١٦٣)، وابن ماجه (٤٧٩) كلهم في الطهارة.

(٧) من رجال التهذيب.

(٨) مترجمة في «الإكمال» ٧/ ٤٢٦.

(٩) في «الإكمال» ٧/ ٤٢٦.

(١٠) انظر «الإكمال» ٧/ ٤٢٧-٤٢٩.

(١١) مترجم في «مؤتلف» الدارقطني ٤/ ٢٢٧٩، و«الإكمال» ٧/ ٣٣٨.

* قال: وبالفتح: نَسْعة. عثمانُ بنُ أبي نَسْعة الخثعمي[١]، من قُوّاد مروان الحمار.

قلت: بعثه مروانُ في جيشٍ إلى الأسود بن نافع بن أبي عبيدة بن عُقْبة بن نافع الفهري لَمّا سوَّد بالإسكندرية، ودعا إلى بني هاشم، أشار إلى قصته ابنُ يونُس في «تاريخه».

* قال: و[نَشَغَة] بمعجمات محركات[٢]: سلامةُ بنُ نَشَغَة، في بني عُذرة، فارس.

قلت: كذا وجدتُه بخط المصنِّف، وإنما الفارس المشهورُ ولد هذا، وهو عبَّالُ[٣] بنُ سلامة بن نَشَغَة بن جَنَاب بن الجَوْشَن، البطن من بني عُذْرة، ذكرهُ الأميرُ[٤]، وقال: كان يُغير على بني عبد الله بن كنانة، فيكثر. انتهى. وقد ذكرتُه في حرف العين المهملة[٥] مُلَخَّصاً.

* قال: يُسَيرة.

قلت: بضم الأول، وفتح السين المهملة، تليها مثناة تحت ساكنة، ثم راء مفتوحة، ثم هاء.

قال: صحابية، لها في التسبيح والعَقْد بالأنامل[٦]، وعنها بنتُ بنتها حُمَيْضَة[٧].

* و[بَشِيرة] بموحدة مفتوحة وشين.

قلت: معجمة مكسورة.

قال: عبدُ الله بنُ الفَضْل بن أبي بَشِيرة[٨]، عن محمدِ ابنِ عبد العزيز، وعنه إبراهيمُ بنُ حمزة الزبيري.

* البَشْكُري، جماعة[٩].

قلت: هو بفتح أوله، وسكون الشين المعجمة، وضم الكاف وكسر الراء، نسبة إلى يَشْكُر بن وائل بن قاسط ابن هَنْب بن أفصى بن دُعْمي بن جَدِيلة بن أسد بن ربيعة، وقيل: يشكُر بن بكر بن وائل.

* قال: و[البِسْكَري]: بموحدة ومهملة.

قلت: الموحدة فتحها المصنِّفُ، فيما وجدتُه بخطه، وقيَّدها ابنُ ماكولا[١٠] وابنُ الجوزي بالكسر، وهو المعروف[١١].

قال: أبو القاسم الهَذلي البَسْكَري، مصنِّفُ «الكامل في القراآت»[١٢]، وبَسْكَرة: بُليدة بالمغرب.

قلت: اسمُ أبي القاسم هذا: يوسفُ بنُ علي بن جُبَارة بن محمد بن عقيل بن سوادة المغربي الرحّال، قرأ

---

(١) مترجم في «الإكمال» ٧/ ٣٣٨.

(٢) كذا قيَّده الذهبي بفتح الشين، وتابعه عليه المؤلف، وكذلك قيَّده الأمير في «الإكمال» ٧/ ٣٣٨، وابن حجر في «التبصير» ٤/ ١٤١٤، ووهم المؤلف في حرف السين المهملة، فقيَّد الشين بالسكون في رسم (النشغي) ص٢٥.

(٣) بالموحدة قبل الألف، كما قيَّده المؤلف في حرف العين المهملة ص٢٨٧، وتصحف في «مؤتلف» الدارقطني ٤/ ٢٢٧٩، و«الإكمال» ٧/ ٣٣٨ إلى عيال، بالمثناة التحتية، وانظر ص٢٥ تعليق رقم (٨).

(٤) في «الإكمال» ٧/ ٣٣٨، وقبله الدارقطني في «المؤتلف» ٤/ ٢٢٧٩.

(٥) في رسم (عَبّال) ص٢٨٧، وذُكر أيضاً في حرف السين المهملة رسم (النَّشَغي) ص٢٥.

(٦) أخرج حديثها أحمد في «المسند» ٦/ ٣٧٠، ٣٧١، وأبو داود (١٥٠١) في الصلاة، والترمذي (٣٥٧٧) و(٣٤٨٢).

(٧) وانظر أيضاً «الإكمال» ٧/ ٤٣١.

(٨) مترجم في «الإكمال» ٧/ ٤٣١.

(٩) انظر «الأنساب» ١٢/ ٤١١-٤١٣.

(١٠) في «الإكمال» ١/ ٤٥٨، وتابعه السمعاني في «الأنساب» ٢/ ٢١٩.

(١١) وقيَّد ياقوت بسكرة، بكسر الباء والكاف، وقال: كذا ضبطها الحازمي، وغيره يقول بفتح أوله وكافه.

(١٢) مترجم في «معرفة القراء الكبار» برقم (٣٦٧).

على خلق، منهم أبو القاسم الزَّيْدي صاحب النقاش، وهو أكبرُ شيوخه، وحدَّث عن أبي نُعيم الأصبهاني وغيره، وقال عن نفسه: فجملةُ من لقيتُ في هذا العلم ثلاث مئة وخمسة وستون شيخاً، من آخر المغرب إلى باب فرغانة، يميناً وشمالاً، جبلاً وبحراً، ولو علمتُ أحداً تقدَّم عليَّ في هذه الطريقة في جميع بلاد الإسلام لقصدتُه، تُوفي رحمه الله سنة خمس وستين وأربع مئة.

* قال: وبَشْكَري: بمعجمة، صاحبُ لنا، جُنْدي[1].

* يَعْقُوب، ظاهر.

قلت: هو بفتح أوله، وسكون العين المهملة، وضم القاف، وسكون الواو، تليها موحدة.

* قال: و[يَعْفُور] براء.

قلت: وفاء بدل القاف.

قال: يَعْفُور[2] بنُ الـمُغَيْرة بن شُعبة، حدَّث عنه السُّدِّي.

قلت: السُّدِّي هذا هو الكبيرُ إسماعيلُ بنُ عبد الرحمن ابن أبي كريمة الكوفي، أما السُّدِّي الصغير فهو محمدُ ابنُ مروان، كوفي مُتَّهم.

حدَّث قَبِيصةُ، فقال: حدَّثنا سفيان، عن السُّدِّي، عن يَعْفُور بن الـمُغِيرة بن شعبة، عن علي رضي الله عنه قال: إذا اشتكى أحدُكُم فليأخُذْ من امرأته درهماً، فيشتري عسلاً، وليأخُذْ من ماء السماء، فليجمع هنيئاً مريئاً، وشفاءً مباركاً. علَّقه البخاري في «تاريخه» لقبيصة[3]، وهو آخر شيء في «التاريخ».

(١) يستدرك:

* البَشْكري: ذكره ابنُ حجر في «التبصير» ٤/ ١٥٠٦.

(٢) مترجم في «التاريخ الكبير» ٨/ ٤٢٦، و«مؤتلف» الدارقطني ٤/ ٢٣٣٧، و«الإكمال» ٧/ ٤٣٦.

(٣) وأورده المتقي في «كنز العمال» ١٠/ ٩٢.

قال: ويَعْفُورُ بن أبي يَعْفُور العَبْدي[4]، عن أبيه.

وأبو يَعْفُور عروةُ بنُ مسعود الثقفي رضي الله عنه.

وأبو يَعْفُور العَبْدي[5]، وقدان، تابعي، وعنه ابنُه يونس، وشعبة.

قلت: وقيل: اسمه واقد، ولقبه وقدان، وهو والد يَعْفُور الذي ذكره المصنِّفُ آنفاً، فلو ذكره مع ابنه كان أجود، وهذا العَبْديُّ هو أبو يَعْفُور الكبير، وله ابنٌ ثالث اسمه محمد، روى عن أبيه أيضاً.

قال: وأبو يَعْفُور عبدُ الرحمن بن عُبَيد بن نِسْطاس[6]، عن أبي الضُّحى، وعنه ابنُ الـمُبَارك.

قلت: هذا أبو يَعْفُور الصغير، وقال يحيى بن مَعِين: قد سمع ابنُ عيينة من أبي يَعْفُور الكبير، وسمع أيضاً من أبي يَعْفُور الصغير. انتهى.

قال: وأبو يَعْفُور عبدُ الكريم بنُ يَعْفُور[7]، شيخٌ لقُتيبة بن سعيد، لا يُعرف.

قلت: أخذه المصنِّفُ ـ والله أعلم ـ من قول أبي حاتم[8]: هو من عتق[9] الشيعة، وحاله أنه شيخٌ، ليس بالمعروف. انتهى.

وقال مسلمٌ في «الكنى»[10]: أبو يَعْفُور عبدُ الكريم ابن يَعْفُور، عن عُروة بن عبد الله بن قُشَير، روى عنه قُتيبة، ويحيى بن يحيى. انتهى.

(٤) مترجم في «مؤتلف» الدارقطني ٤/ ٢٣٣٨، و«الإكمال» ٧/ ٤٣٦.

(٥) من رجال التهذيب.

(٦) من رجال التهذيب.

(٧) مترجم في «مؤتلف» الدارقطني ٤/ ٢٣٤٠، و«الإكمال» ٧/ ٤٣٦، و«ميزان الاعتدال» ٢/ ٦٤٧.

(٨) في «الجرح والتعديل» ٦/ ٦١.

(٩) في «الجرح والتعديل»: عتقي.

(١٠) ورقة ١٢٣ (نسخة الظاهرية).

* قال: يَعْقُوبا: باسم القرية، من كُبار أمراء الأكراد بالقاهرة بعد السبع مئة.

قلت: سمع حافدُه الأمير أبو المعالي محمدُ بنُ الشهيد أبي الثناء محمود بن الأمير البهاء يَعْقُوبا من أبي القاسم محمود بن الزكي أحمد بن محمد بن نصر بن أبي الرضى البعلبكي في سنة ثلاث عشرة وسبع مئة.

والقريةُ من غُوطة دمشق صغيرة[1]، وهي بفتح المثناة تحت، تليها عين مهملة ساكنة، ثم قاف مضمومة، ثم واو ساكنة، ثم موحدة مفتوحة، تليها ألف قصر.

قال: و[بَعْقُوبا] بموحدة، من أعمال بغداد.

قلت: تقدَّم ذكرها[2].

* قال: يَعْمَر، جماعة.

قلت: هو بفتح أوله، وسكون العين المهملة، وفتح الميم وتُضم أيضاً، وبالوجهين قيَّده المصنِّفُ فيما وجدتُه بخطه، وبعد الميم راء.

ومنهم يَعْمَرُ أحدُ بني الحارث بن سعد بن هُذَيم الصحابي، وهو فردٌ في الصحابة، له حديث: «أرأيتَ رقىً نسترقي بها؟» رواه الزهري[3]، واختُلف عليه فيه، فقال عثمانُ بنُ عمر: عن يونس، عن الزهري، عن أبي خزامة، عن أبيه يَعْمَر، وقيل: عنه، عن ابن أبي خزامة، عن أبيه، وصحح الأول المصنِّفُ في «التجريد»[4]، وقال عباس الدُّوري، عن يحيى بن مَعِين: الصوابُ: عن ابن أبي خزامة، عن أبيه. انتهى.

(١) وهي من القرى التي اندثرت، انظر «غوطة دمشق» لكردعلي ص١٢١.

(٢) في رسم (البعقوبي) ١/ ٢٨٤.

(٣) ومن طريقه أخرجه الإمام أحمد في «المسند» ٣/ ٤٢١، و«الترمذي» (٢٠٦٥) في الطب: باب ما جاء في الرقى والأدوية.

(٤) وصححه أحمد والترمذي.

وأبو خزامة صحابي أيضاً، وهو بالخاء المعجمة، وقيل: بالمهملة، وحكى ابنُ الجوزي القولين في «التلقيح»[5]، وقدَّم القول بالمهملة، وقال: ويُقال: اسمه الحارث[6].

* قال: و[تَعْمَر] بمثناة: تَعْمرُ بنتُ مَسْلَمة السَّعْدية[7]، عن أُمِّها سعيدة بنت مَطَر الوَرَّاق، عن مَطَر.

قلت: تَعْمَر هذه هي أُمُّ محمدِ بنِ سليمان بن هشام ابن عمرو أبي جعفر البغدادي شيخِ ابنِ ماجه، تُوفي بالكرخ سنة خمس وستين ومئتين.

وتَعْمَر[8] بنتُ عِتْر بن معاذ بن عمرو بن الحارث ابن معاوية بن بكر بن هوزان أم الأبْطُن ربيعة البكّاء، وعوف ذي المِحْجَن، ومعاوية ذي السهم، لأنه كان يُعْطَى سهماً من الغنيمة غزا مع قومه أو تخلَّف عنهم[9].

* قال: يَعْلَى، جماعة.

قلت: هو بفتح أوله، وسكون العين المهملة، وفتح اللام، مقصور.

* قال: و[تَعْلَى] بمثناة[10]: عُبَيْدُ بنُ تَعْلى، فرد[11].

(٥) ص٢٧٣، لكن وقع فيه: أبو خزامة، وقيل: أخو خزامة، فهذا تصحيف وتحريف، صوابه: أبو حزامة، وقيل: أبو خزامة.

(٦) وانظر من اسمه يَعْمَر أيضاً في «مؤتلف» الدارقطني ٤/ ٢٣٤٩، ٢٣٥٠، و«الإكمال» ٧/ ٤٣١-٤٣٣.

(٧) مترجمة في «الإكمال» ٧/ ٤٣٣، ٤٣٤.

(٨) مترجمة في «الإكمال» ٧/ ٤٣٤.

(٩) يستدرك:

* يَعْفُر: بالياء المثناة التحتية أوله، وبالفاء قبل الراء، ذكره الدارقطني في «المؤتلف» ٤/ ٢٣٥٠، ٢٣٥١، وقيَّدها الأمير في «الإكمال» ٧/ ٤٣٤-٤٣٦.

(١٠) مقتضى إطلاقها مع عطفها على يعلى أنها بالفتح، وبذلك شُكلت في «مؤتلف» الدارقطني ٤/ ٢٣٣٥، وقيَّدها الأمير في «الإكمال» ٧/ ٤٣٧ بالكسر، وتابعه ابنُ حجر في «التبصير» ٤/ ١٤٩٦، و«تقريب التهذيب».

(١١) من رجال التهذيب.

قلت: روى حديثه ابنُ وهب[١]، فقال: أخبرني عمرو، عن بُكَير، عن عُبيد بن تَعْلى قال: غزونا مع عبد الرحمن بن خالد، فقال أبو أيوب: سمعت النبي ﷺ ينهى عن قتل الصَّبْر.

ورواه أبو عاصم[٢]، عن عبد الحميد، عن يزيد ابن أبي حبيب، عن بُكَير، عن أبيه، عن عبيد بن تَعْلى، عن أبي أيوب، قال: نهى النبيُّ ﷺ أن تُصْبَر الدابة. بُكير هو ابنُ عبد الله بن الأشج.

* قال: يَعِيش، بيِّن[٣].

قلت: هو بفتح أوله، وكسر العين المهملة، وسكون المثناة تحت، تليها شين معجمة.

* قال: و[بَعِيش] بموحدة.

قلت: مفتوحة في أوله، والباقي سواء.

قال: سُلَيم بن مجاهد بن بَعِيش[٤]، عن المُقْرئ، والقَعْنَبي، وعنه ابنه مَهِيب بن سُلَيم.

وحفيدُه يحيى بن مَعِين بن سُلَيم بن مجاهد بن بَعيش الكَرْميني[٥]، حدَّث عنه أحمدُ بنُ محمد بن عمر ابن محمد بن بُجير البُجيري.

قلت: كنيتُه أبو سعيد، روى عن نصر بن سيّار السمرقندي، ذكره عبدُ الرحمن بنُ محمد الإدريسي في «تاريخه»[٦].

(١) ومن طريقه أخرجه أحمد في «المسند» ٥/ ٤٢٢، وأبو داود (٢٦٨٧) في الجهاد: باب في قتل الأسير بالنبل، وعلقه عنه البخاري في «التاريخ الكبير» ٥/ ٤٤٤.

(٢) ومن طريقه أخرجه أحمد ٥/ ٤٢٢، وعلقه عنه البخاري في «التاريخ الكبير» ٥/ ٤٤٤.

(٣) انظر «مؤتلف» الدارقطني ٤/ ٢٢٥٠، ٢٢٥١، و«الإكمال» ٧/ ٤٢٩، ٤٣٠، و«استدراك» ابن نقطة: باب يعيش وبعيش.

(٤) مترجم في «الإكمال» ٧/ ٤٣٠، وكنيته فيه: أبو عمر.

(٥) مترجم في «استدراك» ابن نقطة: باب يعيش وبعيش.

(٦) وانظر أيضاً «الإكمال» ٧/ ٤٣٠.

* قال: يَعْيَع.

قلت: بمثناتين تحت مفتوحتين، وعينين مهملتين، الأولى بين المثناتين ساكنة.

قال: عبدُ الواحد بنُ حمزة بن محمد بن يَعْيَع الصِّريفيني[٧]، عن أحمد بن عثمان بن نفيس، كتب عنه السِّلَفي.

قلت: بصريفين، وقال: هذا من أهل العفاف، قليلُ الرواية والسماع. انتهى.

* قال: و[بَعْبَع] بموحدتين: محمدُ بنُ مرارة بن بَعْبَع الحنفي[٨]، حدَّث عن عبد الله المَتُّوثي، وعنه أبو غالب الماوردي.

قلت: كذا وجدتُه بخط المصنِّف، وقد أسقط من نسبه ثلاثة رجال، فهو محمدُ بنُ مرارة بن محمد بن طلحة ابن مرارة بن بَعْبَع، والماوردي محمدُ بنُ الحسن، وعنه قيَّده ابنُ ناصر بفتح الموحدتين، وكتبه المصنِّفُ بالفتح، وصحَّح فوقه، فيما وجدتُه بخطه.

* قال: و[نَعْنَع] بنونين.

قلت: مفتوحتين.

قال: القاضي عمرُ بنُ علي القُرشي الحافظ[٩]، لقبه نعنع، مات كهلاً.

قلت: هو أبو المحاسن عمرُ بنُ علي بن الخضر بن عبد الله بن علي القُرشي الزُّبَيْري الدمشقي، نزيل بغداد، سمع بدمشق من أبي الدُّرّ ياقوت الرومي وطائفة، وببغداد من أبي الوقت وخلقٍ، وصحب أبا النَّجيب السُّهروردي، وولي قضاء الحريم ببغداد، وبها توفي في سادس ذي الحجة سنة خمس وسبعين، وقيل:

(٧) مترجم في «استدراك» ابن نقطة: باب يَعْيَع ويَعْبَع ونَعْنَع.

(٨) مترجم في «استدراك» ابن نقطة: باب يَعْيَع وبَعْبَع ونَعْنَع.

(٩) مترجم في «سير أعلام النبلاء» ٢١/ ١٠٥.

أربع وسبعين وخمس مئة، وله خمسون سنة.

قال: وابنُه أبو بكر عبدُ الله بنُ عمر، كان يَتَّجِرُ إلى الشام، حدَّث عن ابن البَطِّي.

قلت: تُوفي في رمضان سنة ست عشرة وست مئة[١].

وأخوه أبو البركات عبدُ الرحيم[٢] بنُ عمر، له حضور وإجازات، حدَّث عن تَجَنِّي الوَهْبانية، وعنه إجازةً القاسمُ بنُ المُظَفَّر العساكري، وغيره.

قال: ونصرُ الله بنُ أبي بكر بن نصر الله بن النَّعْنَع الدِّمَشْقي[٣]، روى لنا عن ابن عبد الدايم.

قلت: مولدُه سنة ثمان وخمسين وست مئة بالقاهرة، فيما وجدتُه بخطه.

وبدمشق حكر النَّعْنَع، محلةٌ مشهورة، خارج بابي السلامة والفراديس.

* قال: و[نَغْنَغ] عبدُ الحميد ابنُ نَغْنَغ[٤] ـ بمعجمات ـ عن الفضل ابن رواحة، سمع منه الواني.

وابنُه كان بِبَلْبِيس.

قلت: أطلق المصنِّفُ تقييد نونيه، وكأنهما بالفتح عنده. والله أعلم.

* اليَفَاعي: بفتح أوله، والفاء المخففة، تليها ألف، ثم عين مهملة مكسورة: زيدُ بنُ عبد الله بن جعفر اليَفَاعي المعافري الجَنَدي الفقيه الشافعي الفَرَضي[٥]، أخذ عن أبي نصر محمد بنِ هبة الله البَنْدَنِيجي صاحب «المعتمد في الفقه» والبَنْدَنِيجي هذا من كبار أصحاب الشيخ أبي إسحاق، تُوفي اليفاعي المذكور سنة أربع عشرة، وقيل: سنة خمس عشرة وخمس مئة بالجَنَد.

* والبُقَاعي: بموحدة مضمومة[٦]، ثم قاف، نسبة إلى البقاع من أعمال دمشق: جماعة، منهم النجم أبو سليمان داودُ بنُ أحمد بن علي بن حمزة البُقاعي، حدَّثنا عن أحمدَ بنِ أبي طالب الحَجَّار.

* قال: اليَفْتَلي.

قلت: بفتح أوله، وسكون الفاء، وفتح المثناة فوق، وكسر اللام، نسبة إلى يَفْتَل: بلد في أواخر طَخَيرستان[٧].

قال: أبو نصر بنُ أبي الفتح[٨]، من كبار أمراء خراسان، كان بينه وبين قراتكين حروبٌ بنواحي بَلخ.

* و[النُّفَيْلي] أبو جعفر النُّفَيْلي[٩].

قلت: بنون مضمومة، مع فتح الفاء، تليها مثناة تحت ساكنة، ثم اللام، وهو عبدُ الله بن محمد بن علي بن نُفَيل النَّهْدي الحَرّاني الحافظ، عن مالك، وزهير بن معاوية، وغيرهما، وعنه أبو داود، وقال: ما رأيتُ أحفظ منه، وروى البخاريُّ والترمذيُّ والنَّسائي وابنُ ماجه عن رجلٍ عنه، مات بحرّان سنة أربع وثلاثين ومئتين.

قال: وأقاربه.

---

(١) مترجم في «تكملة» المنذري ٢/ برقم (١٦٩٤)، و«استدراك» ابن نقطة.

(٢) ذكره ابن نقطة في «الاستدراك».

(٣) مترجم في «معجم شيوخ» الذهبي برقم (٩٣٦)، و«ذيل مشتبه النسبة» لابن رافع ص٤٨.

(٤) مترجم في «ذيل مشتبه النسبة» لابن رافع ص٤٨، وهو أبو محمد عبد الحميد بن عبد الكريم بن علي البلبيسي، عُرف بابن نغنغ، كذا قال ابن رافع.

(٥) مترجم في «طبقات الشافعية الكبرى» للسبكي ٧/ ٨٦، ٨٧.

(٦) قيَّدها ياقوت بالكسر، وانظر تعليق المعلمي على «الأنساب» ٢/ ٢٦١.

(٧) ويقال: طخارستان، وهي ولاية واسعة كبيرة تشتمل على عدة بلاد، وهي من نواحي خراسان. قاله ياقوت.

(٨) مترجم في «الإكمال» ٧/ ٤٤٣، و«الأنساب» ١٢/ ٤١٩، و«معجم البلدان» (يَفْتَل).

(٩) من رجال التهذيب.

قلت: منهم سعيدُ بنُ حفص بن عمرو بن نُفيل، أبو عمرو[١]، تَغَيَّر بأخرة، وتُوفي سنة سبع وثلاثين ومئتين.

قال: نسبة إلى جدِّهم نُفَيل.

قلت: وابن ذا عليُّ بنُ نُفَيْل النَّهْدي أبو محمد الحَرَّاني[٢]، حدَّث عن سعيد بن المسيب، وعنه الثوري وغيره، مات سنة خمس وعشرين ومئة.

* و[البُقَيْلي] بموحدة وقاف: أبو قَيْلة عياضُ بنُ عياض بن عمرو بن جبلة بن هانئ ابن بُقَيْلة البُقيلي التَّنْعي، عن ابن مسعود، وعنه سلمةُ بنُ كُهيل. وتقدَّم في (التَّنْعِي)[٣] مختصراً.

* قال: يَقَظَة.

قلت: بفتح أوله والقاف والظاء المعجمة، تليها هاء، وسكَّن بعضُهم القاف، وهو غيرُ معروف، وكأنَّ حُجَّة من سكَّن قول الشاعر في خالد بن الوليد:

وأنتَ لِمَخْزُومِ بنِ يَقْظَةَ جُنَّةٌ
كِلا اسمَيْكَ فيها ماجدٌ وابنُ ماجدِ

قال: ابنُ مُرَّة بن كعب، جَدُّ بني مخزوم.

ويَقَظَةُ من أجداد دَهْرِ الأسلمي الصحابي.

قلت: هو دَهْرُ بنُ الأخزم[٤] بن مالك بن أمية بن يَقَظَة بن خَزيمة بن مالك بن سلامان بن أسلم.

وولده نصرٌ، له صحبة أيضاً، تفرَّد بالرواية عنه ابنُه أبو الهيثم بنُ نصر، وعن أبي الهيثم محمدُ بنُ إبراهيم التيمي.

قال: ويَقَظَة بن عُصَيَّة، في نسب بني سُلَيم.

قلت: هو ابنُ عُصَيَّة بن خُفَاف بن امرئ القيس بن بُهْثَة بن سُلَيم.

ومن ولده خُفَاف بنُ عُمير بن الحارث بن الشَّرِيد ـ واسمه عمرو ـ بن رِبَاح بن يَقَظَة، وخُفَافٌ هذا هو الصحابي الذي يُقال له: ابن نَدْبة ـ وهي أُمُّهُ ـ بنتُ الشيطان بن قَنَان، كانت سَبيَّة من بني الحارث بن كعب[٥]، تقدَّم ذكرُها مع ولدها في حرف النون[٦].

ومن بني مالك بن يَقَظَة بن عُصَيَّة قِدْرُ[٧] بنُ عمّار، الوافدُ على رسول الله ﷺ، قاله ابنُ الكلبي في «الجمهرة»، وقصةُ وفادتِه أوردها أبو موسى المَدِيني في «التتمة» من رواية ابن شاهين، من طريق أبي الحسن عليِّ بن محمد المدائني، عن أبي معشر، عن يزيد بن رومان، لكنه قال في أبيه فيما حكاه عن ابن شاهين: عُمَان بضم أوله، ونون في آخره.

وهَوْذَةُ بنُ الحارث بن عُجْرة بن عبد الله بن يَقَظَة ابن عُصَيَّة، شهد فتح مكة، قاله ابنُ الكلبي[٨]، وذكره ابنُ شاهين وغيره في الصحابة.

وأختُه قَيْلَةُ بنتُ الحارث أم بشر، لها ذكر في شعر العباس بن مرداس، رضي الله عنه:

فَلَيأتينكُمُ ابنُ قَيْلَةَ مالكٌ
بالخيلِ تَرْدي والرجالُ غِضَابُ

وابنُ قَيْلة هذا: مالكُ بنُ بشر ابن قَيْلة المذكورة.

---

(١) من رجال التهذيب.

(٢) من رجال التهذيب.

(٣) ١/ ٣٥٠، وذكره السمعاني في نسبة البقيلي ٢/ ٢٦٦.

(٤) كذا في الأصل، ووقع في «أسد الغابة» ٢/ ١٦٢، و«الإصابة» ١/ ٤٧٦: الأخرم.

(٥) قال ذلك ابن الكلبي في «جمهرة النسب» ٢/ ٩٠.

(٦) رسم (نَدْبة) ص٧٦٥ في هذا الجزء.

(٧) ذكر ابن حجر في «الإصابة» ٣/ ٢٢٩ أنه يقال: قدد، بدالين، ووزن عمر، ويقال: آخره راء، وقال: قَدَن، بفتحتين ونون، وانظر «أسد الغابة» ٤/ ٣٩٧.

(٨) في «جمهرة» النسب ٢/ ٩٣ (طبعة العظم).

* قال: و[نُقْطَة] بنون: الحافظ أبو بكر محمدُ بنُ عبد الغني ابنُ نُقْطة[١]، صاحبُ التصانيف، ونُقْطَةُ هي امرأةٌ رَبَّتْ جَدَّه، فاشتهر بها، تُوفي سنة تسع وعشرين وست مئة.

قلت: في قول المصنِّف: رَبَّت جدَّه، نظرٌ، فقال التقيُّ إسماعيلُ ابنُ الأنماطي: سمعتُ أبا بكر محمدَ بن عبد الغني بن أبي بكر بن شُجاع بن أبي نصر بن عبد الله البغدادي المعروف بابن نُقْطة بدمشق، وقَدِمَها طالبَ حديثٍ، وسألتُه عن هذه النسبة، فقال: جاريةُ رَبَّت جدَّتي أُمَّ أبي اسمُها نُقْطة، عُرفنا باسمها. رواه الحافظ أبو الفتح عمر بن الحاجب الأميني عن ابن الأنماطي.

سمع أبو بكر ابنُ نُقْطة ببغداد من يحيى بن بَوْش، وطائفة، وبأصبهان من عفيفة، وزاهر، وغيرهما، وبنيسابور من منصور الفُراوي وغيره، وبدمشق من داود ابن مُلاعب، وأبي القاسم ابن الحرستاني، وآخرين، وبمصر من عبد القوي ابن الجَبّاب، وجماعة، وبالإسكندرية من محمد بن عماد وغيره، وكتب الكثير، وخَرَّج وصنَّف، وكان ثقةً، تُوفي في صفر كهلاً، ومن مُصَنَّفاته «المُلْتَقَط مما في كُتُب الخطيب وغيره من الأوهام والغلط» روى عنه المنذري، وعبدُ الكريم بنُ منصور الأثري، وطائفة، وأجاز لفاطمةَ بنتِ سليمان بن عبد الكريم بن عبد الرحمن الأنصارية، وتُوفيت سنة ثمان وسبع مئة، فهي آخر من روى عنه بالإجازة فيما أعلم. والله أعلم.

وأبوه عبدُ الغني ابن نقطة[٢]، سمع من عمر بن أبي بكر بن التّبّان صاحب أبي القاسم ابن الحُصَين، وغيره، وكان صالحاً زاهداً، لا يَدَّخر شيئاً لغدٍ، مشهوراً بالإيثار والزُّهد، تُوفي سنة ثلاث وثمانين وخمس مئة، ومن إيثاره أن أم الخليفة الناصر زوَّجته بجاريةٍ من خواصِّها، وجهَّزتها إليه بنحوٍ من عشرة آلاف دينار، فما حال الحول وعنده من ذلك شيء، تصدَّق بالجميع خلا هاوون تأخر، فوقف سائل يوماً، والحَ، وجعل يَصِفُ فقره وفاقته، فأخرج إليه الهاوون، وقال: خُذْ هذا، كُلْ به في ثلاثين يوماً، ولا تُثَنِّع على الله تعالى.

قال: ومنصورُ بنُ محمد بن أمير النيسابوري، عُرِف بنُقْطة، عن عبدِ الغافر الفارسي، مات سنة خمس وخمس مئة.

قلت: نُقْطةُ هذا ذكره أبو عبد الله محمدُ بنُ النجار الحافظ، وقال: رأيتُه بخط أبي نصر الأصبهاني مرَّةً بسكون القاف، ومرَّةً بفتحها. انتهى.

* قال: يَلْتِكِيْن التركي[٣].

قلت: هو بفتح أوله، وسكون اللام، وكسر المثناة فوق والكاف معاً، ثم مثناة تحت ساكنة، ثم نون.

قال: عن عبد الله ابن السمرقندي، وعنه سعدُ الله ابنُ الوادي.

قلت: تُوفي سنة إحدى وثلاثين وخمس مئة.

قال: ويلْتِكِين بن طايُوق التركي[٤]، عن مالك البانياسي، وخلق.

ومحمدُ بنُ طرخان بن يَلْتِكِين بن بَجْكَم الفقيه[٥]، مات سنة ثلاث عشرة وخمس مئة.

---

(١) مترجم في «سير أعلام النبلاء» ٢٢/ ٣٤٧.

(٢) مترجم في «شذرات الذهب» ٤/ ٢٧٨، و«استدراك» ابن نقطة.

(٣) مترجم في «استدراك» ابن نقطة: باب يلتكين، وهو يلتكين ابن أخبار التركي.

(٤) مترجم في «استدراك» ابن نقطة.

(٥) مترجم في «استدراك» ابن نقطة، و«سير أعلام النبلاء» ١٩/ ٤٢٣، وتصحف فيه يلتكين إلى بلتكين بالموحدة أوله.

قلت: كنيتُه أبو بكر، سمع من أبي جعفر ابن المُسْلِمة، وأبي نصر ابن ماكولا، وغيرهما، وتفقَّه على أبي إسحاق الشيرازي، وأخذ الفرائض عن أبي حكيم الخَبْري، روى عنه يَلْتِكِين بنُ أخبار التركي المذكور أول الترجمة، وابنُه محمدُ بن يَلْتِكِين، وغيرُهما[١].

* قال: و[بُكْتِكِين] بموحدة وكافين.

قلت: الموحدة مضمومة[٢]، والكاف الأولى ساكنة.

قال: الملك مُظَفَّر الدين كُوكْبُري ابنُ الأمير علي بن علي بن بُكْتِكِين صاحب إربل[٣].

قلت: كذا نقلتُه من خط المصنِّف، وقد سها في تكرار علي مرتين، إنما هو أبو سعيد كُوْكْبُري بن علي بن بُكْتِكِين ابن محمد، كذا نسبه ابنُ نقطة وابنُ خلكان، وغيرهما حدَّث أبو سعيد عن حنبل الرَّصَافي وغيره، وعنه أبو محمد عبدُ العزيز بنُ هلالة وغيره سنة ثلاثين وست مئة.

* اليَمَامي: بفتح أوله وميمين، الأولى مفتوحة، والثانية مكسورة، بنيهما ألف، نسبة إلى اليَمَامة: مدينة على يومين من الطائف، وأربعة من مكة، منها من الصحابة: طَلْقُ بنُ علي بن المنذر الحَنَفي اليَمَامي، ساعد في بنيان مسجد النبي ﷺ، روى عنه ولداه: قيس[٤]، وخلدة.

وعليُّ بنُ شيبان اليَمَامي، روى عنه ابنُه عبدُ الرحمن.

ومُجَّاعةُ بن مُرَارة الحَنَفي اليَمَامي، روى عنه ابنُه سراج.

ومن التابعين وغيرهم خلقٌ[٥].

* و[الثُّمَامي] بالمثلثة المضمومة: أبو علي محمدُ بنُ هارون بن شُعيب الثُّمامي[٦]، من ولد ثُمامة بن عبد الله بن أنس، ذكره ابنُ الجوزي في «المحتسب».

* يُمْتع: بضم أوله، وسكون الميم، ثم مثناة فوق مكسورة، ثم عين مهملة: جَدُّ أبي قَبِيل حُيي بن هانئ ابن ناضر ـ بالضاد المعجمة ـ بن يُمْتع المَعَافري[٧]، روى عن عُقْبة بن عامر وغيره، وعنه الليثُ، وابنُ لَهِيعة، وغيرهما، تقدَّم ذكره في حرف القاف[٨] وغيرها.

* و[تَمَتَّعْ] بمثناتين فوق مفتوحتين، والثانية مشددة، بينهما الميم مفتوحة، مع سكون آخره: تَمَتَّعْ: لقب شخصٍ كان كثير المعاشرة للمتنزِّهين، رأيتُه.

* و[تَمْنُع] بسكون الميم، تليها نون مضمومة: رومان بنُ تَمْنُع الثَّمُودي الذي غزا جُبيراً المؤتفكي، الذي بنى الإسكندرية في الدهر الأول، واستولى عليها وبنوه من بعده فيما يُذكر.

* قال: يُمْن بن عبد الله المستنصري، من الأمراء.

قلت: هو بضم أوله، وسكون الميم، تليها نون، وفي قول المصنِّف: المستنصري، نظر، إنما هو المستظهري، وكذلك ذكره ابنُ نقطة[٩]، فقال: أبو الخير يُمْنُ بنُ عبد الله المستظهري، حدَّث عن الحسين بن أحمد بن طلحة النِّعَالي، حدَّث عنه أبو الفتح ابنُ البَطِّي، ومضى

---

(١) ويلتكين أيضاً ورد في نسب أبي بكر الإخشيذ، المترجم في «وفيات الأعيان» ٥/ ٥٦.

(٢) وكذلك قيَّدها ابنُ نقطة في «الاستدراك»، وابن خلكان في «وفيات الأعيان» ٤/ ١٢١، وشكلت في مطبوع «المشتبه» (ص٦٧١ طبعة مصر) بالفتح، وهو خطأ.

(٣) مترجم في «وفيات الأعيان» ٤/ ١١٣-١٢١، وتقدم ذكره في حرف الموحدة رسم (بوري) ١/ ٣٢٢.

(٤) من رجال التهذيب.

(٥) انظر «الأنساب» ١٢/ ٤٢٢-٤٢٥.

(٦) مترجم في «سير أعلام النبلاء» ١٥/ ٥٢٨.

(٧) من رجال التهذيب.

(٨) في رسم (قَبِيل) ص٥٤٠.

(٩) في «الاستدراك»: باب يمن...

إلى أصبهان رسولاً، أثنى عليه أبو سعد ابنُ السمعاني في «تاريخه». انتهى.

وأما المستنصري الأمير فهُو أبو شجاع باتكين بن عبد الله، أمير البصرة[١]، لديه فضلٌ وصلاحٌ ومعرفةٌ بالتاريخ وأيام العرب، حدَّث بالبصرة عن أبي أحمد عبد الوهّاب بن سُكَينة، وكان محمود السِّيرة.

* قال: وأبو اليُمْن.

قلت: لم يزد المصنِّفُ على هذا، فكأنه أراد والله أعلم. وأبو اليُمن، جماعة[٢].

* قال: و[يَمَنْ] بفتحتين: الفقيه يَمَن الحنبلي حمو المحدِّث محب الدين، قرأ «صحيح» البخاري على أصحاب ابن الزَّبيدي.

قلت: وحدَّث عن الفخرِ عليِّ ابن البُخَاري، ووجدتُه منسوباً بخط خَتَنِة المحبِّ عبد الله بن أحمد المَقْدِسي زوج ابنته دُنيا: يمان بن مسعود بن يمان المَقْدِسي الحنبلي، سمَّاه كذلك مراراً، وقال مرَّةً: يَمَن بن مسعود، كما جزم به المصنِّف.

قال: وأبو اليَمَن عبدُ الله بنُ أبي الشريف، ذكره عبدُ الغني بنُ سعيد[٣].

قلت: ويحيى بنُ علي الحضرمي في كتابه.

وستُّ اليَمَن تاجيّة بنتُ يحيى بن منصور بن أبي السعادات الحَسَنية، تقدَّم ذكرها في حرف النون[٤].

وجعفر بنُ جَحَّاف بن يَمَن، ذكره ابنُ دحية فيمن توفي سنة ست وسبعين وثلاث مئة، وذكر ابنُ ماكولا[٥] أباه، فقال: وجَحَّاف بن يَمَن، أندلسي، قاضي بَلَنْسِية، حدَّث، أُصيب بالأندلس غازياً في أرض الروم سنة سبع وعشرين وثلاث مئة، وعَقِبُهُ بهذا البلد إلى الآن في القضاء، يقال لهم: بنو جَحّاف. انتهى[٦].

* اليَمَني: بفتح أوله والميم معاً، وكسر النون، نسبةً إلى اليَمَن الإقليم المعروف، ومنه سالمُ بنُ مهدي بن قَحْطان بن حِمْيَر بن حوشب اليَمَني الأخضري الفقيه الشافعي، تفقَّه على راجح بن كيلان وغيره، تُوفي سنة ثلاث وثمانين وخمس مئة[٧].

وآخرون[٨].

* و[اليُمْني] بضم أوله، وسكون الميم: أبو الحسن نَظَرُ بنُ عبد الله اليُمْني[٩]، سمع مع مولاه يُمْن بن عبد الله من أبي الخَطَّاب نصرِ بنِ البَطِر، وغيره، وحدَّث، وقد ذكره المصنِّفُ في حرف النون مختصراً.

* قال: يَنّار.

قلت: بفتح أوله، والنون المشددة، تليها ألف، ثم راء، وهكذا عقد له الأميرُ باباً في آخر الحروف من كتابه[١٠] مع نِيار، بنون مكسورة، ثم مثناة تحت مفتوحة مخففة.

قال: حمدان بنُ غارم بن يَنّار البُخاري، عن خلف البَزّار، فرد.

قلت: حمدان لقبٌ، واسمُه أحمد، فيما ذكره أبو بكر

---

(١) مترجم في «استدراك» ابن نقطة: باب يلتكين وبكتكين وباتكين.

(٢) انظر «الإكمال» ٧/ ٣٦٥، ٣٦٦، و«استدراك» ابن نقطة، منهم أبو اليُمن الكندي مترجم في «سير أعلام النبلاء» ٢٢/ ٣٤.

(٣) في «المؤتلف» ص١٣٤، والأمير في «الإكمال» ٧/ ٣٦٦.

(٤) رسم (تاجية) ص٧٥١ في هذا الجزء.

(٥) في «الإكمال» ٧/ ٣٦٦.

(٦) وانظر أيضاً «الإكمال» ٧/ ٣٦٦، و«التبصير» ٤/ ١٤٩٩.

(٧) مترجم في «طبقات السبكي» ٧/ ٨٩، ٩٠.

(٨) انظر «الأنساب» ١٢/ ٤٢٦، ٤٢٧.

(٩) ذكره ابنُ حجر في «التبصير» ٤/ ١٥٠٧.

(١٠) «الإكمال» ٧/ ٤٣٧.

الشيرازي في «الألقاب»، وقد ذكره المصنِّفُ مع حافده محمدِ بنِ أحمد بن حمدان بن غارم بن يَنّار في حرف العين المهملة[١]، وكذا ذكرهما الأميرُ[٢]، لكن لم يُعرِّف الثاني بأنه حافدُ الأول، وقال في الأول: حمدان بن غارم بن نَيّار الزَّنْدي[٣] البُخاري، أبو حامد، حدَّث عن أبي بكر بن أبي شيبة، وخلف بن هشام، وذكر الأميرُ غيرهما، وقال: تُوفي لخمس بقين من شهر رمضان سنة ثمانين ومئتين، كذا وجدتُه في «إكمال» الأمير: ابن نَيّار، بتقديم النون والتشديد مصححاً معه بخط يحيى بن مسلمة.

وذكر المُنتخبُ أبو جعفر محمدُ بنُ إبراهيم دادا الجَرْبَاذْقَاني ـ وسمع «الإكمال» على أبي الفضل ابن ناصر بإجازته من مؤلفه ـ فقال: كتب شيخنا ابنُ ناصر: نِيَار، ونَيّار، بتقديم النون فيهما على الياء، ولم أجد في خط الأمير نيَّار في موضع ما، ولكن وجدتُه ذكر في حرف الباء في باب بيان: نِيَار ونَيَّار بتقديم الياء على النون في يَنّار، وكتب: يُردُّ إلى حرف الياء، ويُجعل [في] باب يَنّار ونِيَار. انتهى.

وقولُ المتجب الجَرْباذْقاني: ولم أجد في خطِّ الأمير نَيّار في موضع ما، فقد ذكره الأميرُ في حرف النون[٤]، فقال: وأما نَيّار: بفتح النون، وتشديد الياء؛ فهو أبو حامد حمدان، واسمُه أحمدُ بنُ علي بن نَيّار، من قرية زَنْدَنَة، روى عنه أبو ذر القاضي وغيره. انتهى. كذا قاله: ابن علي، وهو ابن غارم، كما ذكره قبل، ولم يجود الأميرُ هذه الترجمة، وأبو حامد نسبه الأميرُ قبلُ: الزَّنْدي: بزاي، ونون، ودال مهملة، تليها ياء النسب، وكذا نسب الأميرُ أيضاً في حرف الزاي[٥] محمدَ بنَ أحمد بن حمدان بن غارم، وتقدَّم في حرف الراء[٦] أنَّ النسبة إلى زَنْدَنَة: زَنْدي، بإسقاط النون تخفيفاً، وبإثباتها على الأصل، والله أعلم.

* قال: و[نِيَار] بتقديم النون.

قلت: مكسورة مع التخفيف.

قال: نِيَار بنُ مُكْرم.

قلت: هو أسلمي صحابي، له رواية، وهو أحدُ الذين دفنوا عثمان بالليل، روى عنه عروة بن الزبير.

قال: وأبو بُرْدَة بنُ نِيَار، وآخرون.

قلت: أبو بُرْدة هانئ بنُ نِيار[٧] البَلَوي، حليفُ الأنصار، بدري[٨].

* و[تَيَّار] بمثناة فوق مفتوحة، ثم مثناة تحت مشددة: عبدُ الملك بنُ أبي تَيّار فهد بن بطّال البَطَلْيُوسي، تُوفي سنة ثمان وثلاث مئة.

* و[بَيّاز] بموحدة مفتوحة، ثم مثناة تحت مشددة، وبعد الألف زاي: يحيى بنُ إبراهيم بن أبي زيد أبو الحسين ابنُ البَيّاز اللواتي المُقْرئ، قرأ على أبي عمرو الداني، وغيره، وسمع كتاب «التلقين» من القاضي عبد الوهّاب المالكي، وقال ابنُ بشكوال[٩]: أخبرنا عنه جماعة، وذكر تضعيفَه.

---

(١) رسم (غارم) ص٢٤٦.

(٢) في «الإكمال» ٦/ ٢١.

(٣) سيعلق المؤلف على هذه النسبة فيما سيأتي.

(٤) في «الإكمال» ٧/ ٣٧٠، باب نِيَار ونَيّار.

(٥) في «الإكمال» ٤/ ١٤٦.

(٦) في رسم (الزندي) ١/ ٨٨٠.

(٧) وقيل في اسمه غير ذلك، انظر «الإصابة» ٣/ ٥٩٦ و٤/ ١٨، و«تهذيب الكمال».

(٨) وانظر «الإكمال» ٧/ ٤٣٧، ٤٣٨.

(٩) في «الصلة» ٢/ ٦٧٠، وتحرف فيه البياز إلى البيان بنون آخره.

وذكره المصنِّفُ في كتابه «طبقات القرّاء»[١]، فقال: وقد وقع لنا سنده بالقراءات عالياً، وفرحنا به وقتاً، ثم أوذينا فيه ـ وبان لنا ضعفُه.

وذكره أيضاً في «الميزان»[٢]، وقال: [وقال] ابنُ بشكوال: سمعتُ بعضهم يُضعِّفه، وينسبه إلى الكذب، وإلى ادّعاء الرواية عمن لم يَلْقَه، ويُشْبِه أن يكون ذلك في وقت اختلاطه، لأنه اختلط أخيراً، ومات سنة ست وتسعين وأربع مئة بمُرْسِيَة. انتهى.

* و[نَيّار] بنون بدل الموحدة، وآخره راء: أبو بكر مسمارُ ابنُ العُوَيس النيّار البغدادي[٣]، عن أبي الوقت عبد الأول، وآخرين، وعنه العزُّ أبو الحسن عليُّ ابنُ الأثير، وخلقٌ.

والعِزُّ أبو المكارم الحسينُ بنُ محمد بن عُبَيد الله بن النيّار الأسدي البغدادي[٤]، حدَّث عن الصفي عبد المؤمن بن عبد الحق البغدادي، وأجاز له ابنُ البُخاري.

* قال: يَنَال.

قلت: بفتح أوله والنون المخففة معاً، ثم ألف، ثم لام.

قال: إسماعيلُ بنُ يَنَال المحبوبي[٥]، راوي «جامع» الترمذي.

قلت: تُوفي سنة إحدى وعشرين وأربع مئة.

قال: وأبو العباس أحمدُ بنُ أبي منصور أحمد بن محمد ابن ينال التُّرك[٦]، عن أبي مطيع، والدُّوْني.

(١) برقم (٣٨٨) (طبعة مؤسسة الرسالة).

(٢) ٢/ ٣٦٠.

(٣) مترجم في «سير أعلام النبلاء» ٢٢/ ١٥٤، وهو مسمار بن عمر بن محمد بن عيسى، أبو بكر ابن العُوَيس.

(٤) مترجم في «الدرر الكامنة» ٢/ ١٨٤، ١٨٥.

(٥) مترجم في «سير أعلام النبلاء» ١٧/ ٣٧٦.

(٦) مترجم في «سير أعلام النبلاء» ٢١/ ١٢٤.

قلت: تُوفي سنة ست وثمانين وخمس مئة.

وأبوه أبو منصور أحمدُ بنُ محمد بن أحمد بن ينال الصُّوفي التُّرك[٧]، سمع عبد الجبار بن عبد الله بن إبراهيم بن محمد بن بُرْزَة الرازي، وغيره، تُوفي سنة ست وثلاثين وخمس مئة.

قال: ومَنْصور بنُ يَنَال الأصبهاني الشاعر[٨]، عن أبي عبد الله بن مَنْده.

* و[نَبّال] بنون، ثم موحدة خفيفة: عبدُ الله بنُ مُبَارك بن الحسن بن نَبّال العُكْبُري[٩]، سمع أبا نصر الزينبي، مات سنة ثمان وعشرين وخمس مئة.

قلت: أسقط المصنِّفُ من نسبه رجلاً، فهو عبدُ الله ابنُ المبارك بن الحسن بن خَلَف بن نَبّال أبو محمد، تُوفي سنة ثمان وعشرين وخمس مئة.

* و[نَبَّال] بالتشديد: يُحَنَّس النَّبّال، صحابي، مولى لآل يسار بن مالك، من ثقيف، ذكره ابنُ إسحاق[١٠] فيمن نزل من الطائف إلى رسول الله ﷺ.

ومسلمُ بنُ أبي سهل النَّبّال[١١]، عن حسن بن أسامة ابن زيد، وعنه عبدُ الله بنُ أبي بكر بن زيد بن المهاجر[١٢].

* قال: اليُوَاني.

قلت: بالضم والفتح في أوله، والضم أكثر، وعلى الفتح اقتصر المصنِّفُ[١٣]، فيما وجدتُه مُقيَّداً بخطه،

(٧) مترجم في «استدراك» ابن نقطة: باب يَنال ونَبال.

(٨) مترجم في «استدراك» ابن نقطة: باب يَنال ونَبال.

(٩) مترجم في «استدراك» ابن نقطة: باب يَنال ونَبال.

(١٠) ومن طريقه ذكره ابن الأثير في «أسد الغابة» ٥/ ٤٦٩.

(١١) من رجال التهذيب، ويقال: اسمه محمد.

(١٢) وانظر أيضاً «الأنساب» ١٢/ ٢٨، ٢٩.

(١٣) وعليه اقتصر السمعاني في «الأنساب» ١٢/ ٤٢٩، وياقوت في «معجم البلدان».

والثاني واو مفتوحة، تليها ألف، ثم نون مكسورة.

قال: أبو جعفر أحمدُ بن عبد الله بن الحكم الأصبهاني[١]، عن أحمد بن عصام.

قلت: أسقط المصنِّفُ من نسبه رجلاً، فهو أحمدُ بنُ عبد الله بن محمد بن الحكم، روى عنه أبو بكر ابنُ المقرئ، تُوفي سنة اثنتين وعشرين وثلاث مئة.

قال: ويَوان: قرية على باب أصبهان، ومنها:

محمدُ بنُ الحسين بن عبد الله بن مصعب الثقفي، عن سهل بن عثمان، وعنه محمدُ بنُ عبد الرحمن بن الفضل، وقد ضبطه ابنُ طاهر[٢]: البَوّاني، فأخطأ.

قلت: كذا وجدتُه بخط المصنِّف: ابن الحسين، بالتصغير، وإنما هو ابن الحسن، بفتحتين من غير مثناة تحت، كما ذكره ابنُ نقطة وغيره[٣]، فهو محمدُ بنُ الحسن ابن عبد الله بن مصعب بن سَلْم بن كيسان الثقفي الأصبهاني[٤]، وخطأُ ابن طاهر ذكره ابنُ نُقطة، وحُكي عن الحافظ أبي موسى المَدِيني فيما أخذه على ابن طاهر في نسبة محمدِ بن الحسن بن مصعب بالموحدة، فقال[٥]: هذا تصحيفٌ منه، ولا يُعرف بمدينتنا قريةٌ بهذا الاسم، وإنما هو يَوَان، بالياء المنقوطة باثنتين من تحتها والتخفيف، [وهذا الرجل و][٦] جماعةٌ غيره من هذه القرية قرية يَوَان. انتهى.

* قال: وأما البَوَّاني: فالقاضي أبو بكر محمدُ بنُ الحسن بن محمد بن أحمد بن سَلِيم الأصبهاني البَوَّاني[٧]، عن أبي عبد الله الجُرجاني، مات سنة أربع وثمانين وأربع مئة. وقيَّده ابنُ السمرقندي بياء مضمومة آخر الحروف، وأما ابنُ السمعاني فشدَّد واوه.

قلت: مفهومُ هذا أنَّ ابنَ السمعاني تابع ابن السمرقندي في المثناة، لكنه شدَّد واوه، وذاك خَفَّفها، وليس كذلك، فإنَّ ابن السمعاني شدَّد واوه مع الموحدة قبلها.

قال: وقال أبو موسى المديني: لا يُعرف بأصبهان قريةُ بَوَّان وإنما هو بياء آخر الحروف والتخفيف؛ فلاحَ بهذا وهمُ ابنِ السمعاني.

قلت: تقدَّم لفظُ أبي موسى آنفاً.

* قال: و[الثَّوَابي] بمثلثة وموحدة: معاذُ بنُ محمد ابن عبد الغالب بن ثَوَابة الثَّوَابي الصَّيْداوي[٨]، حدَّث عنه أبو علي الأهوازي.

قلت: أسقط المصنِّفُ من نسبه رجلاً، فهو أبو محمد معاذُ بنُ محمد بن عبد الغالب بن عبد الرحمن بن ثَوَابة.

ونسبةً إلى دَرْبٍ ببغداد يُقال له: ثَوَابة، منه أبو جعفر محمدُ بنُ إبراهيم الثَّوَابي الكاتب، عن يحيى بن

---

(١) مترجم في «أنساب» السمعاني ١٢/ ٤٢٩، و«استدراك» ابن نقطة: باب اليواني.

(٢) في «الأنساب المتفقة» ص٢١.

(٣) كالسمعاني في «الأنساب» ١٢/ ٤٢٩، وياقوت في «معجم البلدان»، وابن طاهر في «الأنساب المتفقة» ص٢١.

(٤) ترجمه السمعاني في نسبتي (اليَوَاني)، و(البَوّاني) وقال في كل من يَوَان وبَوّان: قرية من قرى أصبهان، وسينقل المؤلف عن أبي موسى المديني أن الصواب في اسم القرية: يوان، وأن بَوّان تصحيف، وتقدم التنبيه على ذلك في حرف الموحدة ١/ ٣١٧ تعليق رقم (٢).

(٥) في «زياداته على أنساب ابن طاهر» ص١٧٦.

(٦) ما بين حاصرتين مستدرك من «زيادات» أبي موسى المديني، وتقدم نصه على الصواب في حرف الموحدة ١/ ٣١٦.

(٧) ذكره المؤلف في حرف الموحدة ١/ ٣١٦، وذكر هناك أيضاً الاختلاف في نسبته، فانظره مع التعليق عليه.

(٨) مترجم في «استدراك» ابن نقطة: باب اليَوَاني...، وذكره المؤلف في حرف الموحدة ١/ ٣١٨.

أكثم، وتقدَّم في حرف الموحدة[١].

* قال: و[النَّوَائي: نسبة إلى] نَوَى: قرية على بريد من سمرقند.

قلت: هي بنون وواو مفتوحتين، ثم ياء آخر الحروف، وهي بالقصر.

قال: منها محمدُ بنُ مكي بن النَّضْر السمرقندي النَّوَائي[٢]، كتب عنه أبو سعد الإدريسي.

ومحمدُ بنُ محمد بن عُبَادة النَّوَائي[٣].

قلت: أسقط المصنِّفُ من نسبه رجلاً، فهو محمدُ بنُ محمد[٤] بن سعيد بن عُبَادة أبو الحسين، يروي عن أبي النضر محمدِ بنِ أحمد بن الحكم البَزّاز السمرقندي، كتب عنه أبو سعد الإدريسي أيضاً بسمرقند في سنة نيف وسبعين وثلاث مئة.

قال: ونَوَى من حوران.

قلت: ذكر ياقوتُ أنها مدينةُ أيوب عليه السلام.

قال: والنسبةُ إليها نَوَاوِي.

قلت: ونَوَوِي، بإسقاط الألف.

ونَوَى أيضاً: قريةٌ من قرى مصر بالشرقية.

* قال: و[البَوَّاني: نسبة إلى] شِعْب بَوّان من نواحي شيراز، من نُزَهِ الدنيا.

قلت: ذكرتُه في حرف الموحدة[٥].

* قال: يُوْنُس، كثير[٦].

قلت: هو بضم أوله، وسكون ثانيه، وتثليث ثالثه، ثم سين مهملة.

* قال: و[يُوَنَّش] بالتثقيل وشين معجمة: العلّامةُ عليُّ بنُ قاسم بن يُوَنَّش ابنُ الزقاق الإشبيلي، قرأ على أبيه، وتصدَّر للإقراء بحلب مدَّةً، مات بعد الست مئة.

* اليُوْنُسي.

قلت: تقييدُه كما تقدّم في يُوْنُس المذكور أول الترجمة قبل هذه.

قال: رجاءُ بنُ إبراهيم بن عمر بن الحسن بن يونُس ابن يحيى الأصبهاني اليُوْنُسي[٧]، عن أبي طاهر بن عبد الرحيم، مات سنة سبع عشرة وخمس مئة.

قلت: أسقط المصنِّفُ من نسبه قبل يحيى رجلاً، وهو الحسنُ بن يحيى، هكذا نسبه ابنُ السمعاني وغيرُه، وقال ابنُ السمعاني[٨]: هو من بيت الحديث هو وأبوه وعمّاه أحمد والحسن، وقال: تُوفي في ربيع الآخر من سنة سبع عشرة وخمس مئة.

قال: وقاضي بلخ إبراهيمُ بنُ موسى بن يُوْنُس السَّبِيعي اليُوْنسي[٩]، سمع عبدَ الرحمن بنَ مَغْراء.

قلت: كذا نقلتُه من خط المصنِّف، وقد وهم في إسقاط اسم والد قاضي بلخ المذكور، فهو إبراهيمُ بنُ عبد الله بن موسى بن يُوْنُس بن أبي إسحاق، كذا نسبه ابنُ ماكولا، وابن السمعاني، وغيرُهما، وروى أيضاً عن عمَّته مُؤنسة بنت موسى بن يُوْنُس.

وأبو علي محمدُ بنُ طاهر بن محمد بن يُوْنُس

---

(١) ١/ ٣١٨.

(٢) مترجم في «أنساب» السمعاني ١٢/ ١٤٧، و«معجم البلدان»، و«استدراك» ابن نقطة.

(٣) مترجم في «أنساب» السمعاني ١٢/ ١٤٨، و«استدراك» ابن نقطة، و«معجم البلدان» وسقط منه اسم أبيه.

(٤) «بن محمد» سقط من «معجم البلدان».

(٥) ١/ ٣١٦-٣١٧.

(٦) انظر «مؤتلف» الدارقطني ٤/ ٢٣٤٥-٢٣٤٨.

(٧) مترجم في «التحبير» للسمعاني ١/ ٢٧٩، و«استدراك» ابن نقطة: باب اليونسي والتونسي.

(٨) انظر «التحبير» ١/ ٢٧٩.

(٩) مترجم في «الإكمال» ١/ ٥٢٥، و«الأنساب» ١٢/ ٤٣٥.

اليُوْنُسي[١]، حدَّث عن أبي محمد الحسن بن أحمد بن سلمة، وعنه أبو بكر أحمدُ بنُ محمد بن جعفر اليَزْدي، ذكره يحيى بنُ مَنْده.

قال: وشعبان اليُوْنُسي، سمع معي من ابن مُشَرَّف، كان من عُقلاء اليُوْنِسيَّة، لا بارك الله فيهم.

قلت: أراد باليُونسية الطائفة الفُقراء الحاملين للسلاح من غير قتال، الواصفين للشجاعة من غير فعال.

واليُونسية: طائفةٌ من الـمُرجئة[٢] ينتمون إلى يُوْنُس الشِّمْري[٣] الـمُرجئ.

واليُوْنُسِيَّة أيضاً: طائفةٌ من غُلاة الشيعة، نُسِبوا إلى يونُس بن عبد الرحمن القُمِّي مولى آل يقطين.

وشيخُ اليُونُسِية الشيخُ يونُس بن يوسف بن مساعد الشيباني القُنَيِّي[٤] تُوفي سنة تسع عشرة وست مئة.

وفي سنة سبع وعشرين وسبع مئة تُوفي الشيخ حسامُ الدين فضلُ بنُ رُجَيْحي بن هلال بن سابق بن الشيخ يونس، شيخُ اليُوْنُسِيَّة، وولي أخوه الشيخُ يوسفُ المشيخة بعده بالشرف الأعلى من دمشق.

* قال: و[التُّوْنُسي] بمثناة نسبة إلى مدينة تُونس.

قلت: هي بضم المثناة فوق، وسكون الواو، وكسر النون، تليها السين المهملة، من بلاد المغرب، بُنيت في أول فتوح الإسلام لما افتتح المسلمون إفريقية في أيام عثمان بن عفان، بناها عقبةُ بنُ نافع الفِهري على ساحل البحر، كان هناك ديرٌ للروم معظمٌ عندهم، به راهبٌ اسمُه تونُس، فبناه المسلمون مسجداً، وسمَّوا المدينة باسم الراهب[٥]، وهي حاضرةُ إفريقية، ومقرُّ سلطانها.

قال: طائفةٌ من أهل العلم، ومنهم شيخُنا الإمامُ مجدُ الدين أبو بكر بنُ محمد التُّونُسي، شيخُ القُرَّاء والأصولية والنُّحَاة بدمشق، مات في سنة ثماني عشرة وسبع مئة، عن نيف وستين سنة[٦].

قلت: وُلد بتُونُس في سنة ست وخمسين وست مئة، قرأ على النَّبيه حسنِ بنِ عبد الله الراشدي، وسمع الحديث من أبي الحسن علي ابنِ البُخاري، وغيره، وأقرأ، وحدَّث، وذكره المصنِّفُ أيضاً في «طبقات القرّاء»[٧]، وقال: ولم أشاهد أحداً في القراءات مثله. انتهى.

ومنهم المحدِّثُ أبو فارس عبدُ العزيز بنُ عبد الرحمن ابن عبد الواحد بن إبراهيم بن أبي زكنون التُّونسي المالكي، حدَّث عن أبي محمد عبد الله بن محمد بن هارون ابن محمد بن عبد العزيز القُرطبي، سمع منه بتُونس، حدَّث عنه بعضُ مشايخنا.

ومنهم الإمام أبو عبد الله محمدُ بنُ محمد بن عبد الرحمن بن يوسف التُّونُسي المالكي ابنُ القَوْبَع[٨]، حدَّث بمصر عن التقي الواسطي، وعنه الإمامان أبو المعالي محمدُ بنُ رافع، وأبو العباس أحمدُ بنُ محمد بن عبد العليم الأصفوني، والصلاحُ خليلُ بنُ أَيْبَك الصفدي، وقال في ترجمة نفسه عن ابن القَوْبَع: ولم أرَ

---

(١) مترجم في «استدراك» ابن نقطة في حرف التاء: باب التونسي واليونسي.

(٢) ذكرها والتي بعدها السمعاني في «الأنساب» ١٢/ ٤٣٥.

(٣) بكسر الشين المعجمة وسكون الميم، كما قيَّده السمعاني في «الأنساب» ٧/ ٣٨٤.

(٤) مترجم في «سير أعلام النبلاء» ٢٢/ ١٧٨، ١٧٩، والقُنَيِّي: نسبة إلى قُنَيَّة: قرية من نواحي ماردين، قيَّدها ابنُ خلكان على تصغير قناة. و«فيات الأعيان» ٧/ ٢٥٧.

(٥) قال ياقوت: وكان اسم تونس في القديم ترشيش.

(٦) مترجم في «معجم شيوخ» الذهبي ٢/ ٤١٧.

(٧) برقم (٧١٦): (طبعة مؤسسة الرسالة).

(٨) مترجم في «وفيات» ابن رافع برقم (١٠٧).

مثلَ معرفته بسائرِ العلوم الشرعية والعربية والعقلية. انتهى. تُوفي في سابع عشر ذي الحجة سنة ثمان وثلاثين وسبع مئة.

* قال: و[البُونسي] بموحدة[١]، من قرية بُونُس: من أعمال شَرِيش: إبراهيمُ بنُ علي البُونُسي الشَّرِيشي، من العلماء، له تصانيف، مات سنة إحدى وخمسين وست مئة.

* يُوْبُو.

قلت: بمثناتين تحت مضمومتين، تلي كُلَّ واحدةٍ واوٌ ساكنة، وهو اسمُ طائر.

قال: لقبُ محمد بن يحيى بن كثير الحَرَّاني المحدِّث[٢]، قيَّده ابنُ نقطة، وقال غيره: لُولُو، بلامين[٣]، روى عن عثمان الطرائفي، وطبقتِه.

قلت: تبع ابنُ نقطة في لقبه ونسبه أبا أحمد ابن عدي، والله أعلم، فإنَّ ابن عدي ذكره كابن نقطة لقباً ونسباً في مقدمة «الكامل»[٤] عند ذكر الحفاظ، وزاد ابنُ أبي حاتم في نسبه، فقال[٥]: محمد بن يحيى بن محمد ابن كثير الحَرَّاني، روى عن عثمان بن عبد الرحمن الطرائفي، وغيره.

* قال: و[بُوبُو] بموحدتين: الشيخ الصالح أبو العباس أحمدُ العراقي بُوْبُوْ، نزيلُ بيت المقدس، من أبناء الثمانين، رأيتُه.

* قلت: و[بُؤْبُوْ] بالهمز: فيما رواه أبو الحسن الدارقطني فقال: حدَّثنا أبو علي الكوكبي الحسينُ بنُ القاسم بن جعفر، حدَّثنا أبو عكرمة الضَّبِّي، حدَّثني محمدُ بنُ زياد الأعرابي، قال: بعث إليَّ المأمونُ، فصرتُ إليه، وهو في بستانٍ يمشي مع يحيى بن أكثم، فذكر قصةً، منها: فقال ـ يعني المأمون لابن زياد ـ: أخبرني عن قول هند بنت عُتْبة:

نحـنُ بَنَـات طـارقْ
نمشـي على النَّمَـارِقْ[٦]

مَنْ طارقٌ هذا؟ قال ابنُ زياد: فنظرتُ في نَسَبِها، فقلتُ: يا أمير المؤمنين، ما أعرفُ في نسبها، فقال: إنما أرادت النجم، وانتسبت إليه لحُسنها، من قول الله تعالى: ﴿وَٱلسَّمَآءِ وَٱلطَّارِقِ﴾ الآية، قال: فقلت: فائدتان يا أمير المؤمنين، فقال: أنا ابنُ بؤبؤ[٧] هذا الأمر وأنت[٨] بُؤبُؤه، ثم دحا إليَّ بعنبرة كان يُقَلِّبها في يده، فبعتُها بخمسةِ آلاف درهم. خرَّجها الخطيبُ في «تاريخه»[٩] كاملةً عن أبي العلاء محمد بن علي الواسطي عن الدارقطني.

وقولُ العَجّاج:

في ضِـئْضِيءِ الـمَجْدِ وبُؤبُؤ الكَرَمْ

أراد العَيْن.

---

(١) وضَمَّ النون كما يقتضيه إطلاقُه وعطفُه على التونسي، وبذلك شُكلت في «التبصير» ٤/ ١٥١٠، وقيَّدها الزبيدي في «التاج» بالفتح.

(٢) من رجال التهذيب، ومترجم في «سير أعلام النبلاء» ١٢/ ٦٠٥.

(٣) ذكر الذهبي في «السير» أنه الأصح.

(٤) ١/ ١٤٤ (طبعة دار الفكر).

(٥) في «الجرح والتعديل» ٨/ ١٢٥.

(٦) الصحيح أنه هذا القول ليس لهند بنت عتبة، وإنما تمثلت به يوم أُحد تحرّض المشركين على قتال النبي ﷺ، وإنما هو لهند بنت بياضة بن رباح بن طارق الإيادي، قاله حين لقيت إيادٌ جيش الفرس بالجزيرة، وكان رئيس إياد يومئذ بياضة بن رباح بن طارق الإيادي، فطارق في الشعر هو جدها. انظر «سير أعلام النبلاء» ١٠/ ٢٧٧. وانظر «أدب الكاتب» ص٩٠ (طبعة مؤسسة الرسالة).

(٧) في «تاريخ بغداد»: أنا بؤبؤ، من غير «ابن» بينهما.

(٨) في الأصل: وابن، والمثبت من «تاريخ بغداد» لأن هذا النص منقول عنه.

(٩) ٥/ ٢٨٤، ٢٨٥.

والبُؤبُؤ أيضاً: الأصلُ، وأيضاً: السيد، وأيضاً: العالم، وبه يُفَسَّر قولُ المأمون. والله أعلم.

* قال: و[تُوتُو] بمثناتين: محمدُ بنُ محمد بن محمود ابن تُوتُو الأصبهاني الخَبَّاز، عن حُرَّة ناز بنت محمد الدَّوَاتي[1]، وعنه ابنُ النَّجَّار.

والشيخ أحمدُ بنُ محمد بن يعقوب الوَرّاق، عُرف بابن تُوتُو[2]، كان بدمشق قبل الأربع مئة، روى عن جعفر الخُلْدي.

قلت: هو بغدادي، كنيتُه أبو الحسين، له مُصَنَّفات، روى عنه تمام الرازي.

* قال: ولُولُو، في الموالي.

قلت: وفي غيرهم، وهو بضم اللامين، وسكون الواوين.

فمن الموالي لُولُو بنُ عبد الله الرومي الجَريري مولى الوزير أبي الحسن عليِّ بن سلامة بن جرير الرَّقِّي، وزير الأشرف، سمع من ابن اللَّتِّي «جزء» ابن مَخْلَد فقط، وحدَّث به، مات سنة تسعين وست مئة بدمشق، وتقدَّم مختصراً[3].

ولُولُو بنُ عبد الله الكُرْجي المُحْسِني أبو محمد[4]، سمع مع مولاه الطواشي مُحْسِن من ابن الجُمَّيْزِي، وغيره، وسمع منه المصنفُ في سنة خمس وتسعين وست مئة، كان مقيماً بتربة آقطاي بقَرَافة مصر.

ومن غير الموالي: أبو الدُّرّ لولو بنُ أحمد بن عبد الله المصري الحَنَفي الضَّرير، حدَّث عن الحافظ الضياء محمد بن عبد الواحد المَقْدِسي وغيره إجازةً، وممن روى عنه إجازةً أيضاً أُمُّ الحسين لؤلؤةُ بنتُ عبد الله الأزهارية، وحدَّث بالسماع عن أبي القاسم أحمد بن عبد الله بن عبد الصمد السُّلَمي وغيره.

وأبو الحسن عليُّ بنُ محمد بن أحمد بن نُصير بن عرفة: ابنُ لولو البغدادي[5]، حدَّث عن عبدِ الله بن محمد بن ناجية، وأبي بكر أحمدَ بن هارون البَرْدِيجي، وكان سماعُه منهما في سنة ثلاث مئة، وسمع من أبي معشر الحسن بنِ سليمان الدارمي في سنة إحدى وثلاث مئة، حدَّث عنه الحسنُ بنُ علي الجوهري وغيره، تُوفي سنة سبع وسبعين وثلاث مئة.

وأبو القاسم عبيدُ الله بنُ محمد بن أحمد البغدادي الديباجي[6]، حدَّث عنه أبو بكر عبدُ الله بنُ محمد بن الحسن الحلواني، كان مولدُه في رمضان سنة ست وخمسين وثلاث مئة.

وإبراهيمُ بنُ سليمان الزيات لولو، روى عن شعبة، وعنه محمدُ بنُ طلحة بن محمد بن مسلم الطائفي بخبر باطل.

والحسنُ بنُ علي التَّمّار الطحان لُؤْلُو، حدَّث عن محمدِ بنِ أبي السوداء، وعنه إسحاقُ بنُ محمد المُقْرئ.

قال: وإسحاقُ بنُ إبراهيم البَغَوي المحدِّث لولو، شيخٌ للبخاري[7].

قلت: هذا آخر ما ذكره المصنِّفُ في هذا الكتاب، وكتب بعده ـ فيما وجدته بخطه: تم الكتاب، ولله الحمد.

وأما البَغَوي الذي ذكره المصنِّفُ؛ فقيل فيه: يُويُو،

---

(١) كذا في الأصل، ومثله في مطبوع «المشتبه» ص٦٧٤، و«التبصير» ٤/ ١٥٠١، ١٥٠٢، ووقع في «استدراك» ابن نقطة: حدَّث عن حرة ناز بنت محمد بن أبي القاسم والدواني.

(٢) مترجم في «تاريخ بغداد» ٥/ ١٢٦.

(٣) في رسم (الجريري) ١/ ٤٦٨.

(٤) مترجم في «معجم شيوخ» الذهبي برقم (٦٤٣).

(٥) مترجم في «تاريخ بغداد» ١٢/ ٨٩.

(٦) مترجم في «تاريخ بغداد» ١٠/ ٣٨٦، وهو عبيدالله بن محمد ابن أحمد بن إبراهيم بن لولو أبو القاسم السمسار الأمين.

(٧) يعني هو من رجال التهذيب.

بمثناتين تحت، والأولُ أشهر، وهو إسحاقُ بنُ إبراهيم بن عبد الرحمن بن مَنِيع، أبو يعقوب، ابن عم أحمدَ بن مَنِيع ابن عبد الرحمن أبي جعفر البَغَوي، روى إسحاقُ عن ابن عُلَيَّة، وغيره، وعنه البخاري، ومات قبله، ومُطَيَّن، وآخرون، ثقة مأمون، قاله الدارقطني، مات سنة تسع وخمسين ومئتين في شعبان.

ومن المتأخرين الأميرُ فخرُ الدين عثمان بنُ العماد محمد بن الشمس لُولُو الحلبي، ثم الدمشقي، أحدُ الأعيان المشهورين بدمشق[1]، سمع من أحمد بن أبي طالب الحَجّار «صحيح البخاري» وغيره، وأسمع عليه أولاده، وهم سبعة عشر ولداً غير أحفاده، حدَّثنا من أولاده اثنان عليٌّ وزينبُ، فأخبرتنا زينبُ ابنةُ الشمس لُولُو البتلهية بقراءتي عليها، أخبركِ أحمدُ بنُ أبي طالب سماعاً ببيت لهيا، أخبرنا الحسينُ بنُ المبارك سماعاً، ومحمدُ بنُ أحمد القَطِيعي، وعليُّ بنُ أبي بكر القَلَانِسِي إجازةً، وداودُ بنُ الفاخر إجازة مطلقةً قالوا: أخبرنا عبدُ الأول بنُ عيسى سماعاً، أخبرنا عبدُ الرحمن ابنُ محمد، أخبرنا عبد الله بنُ أحمد السرخسي، وقال ابنُ الفاخر أيضاً: أخبرنا غانمُ بنُ أحمد، وفاطمةُ ابنةُ محمد سماعاً، قالا: أخبرنا سعيد العَيّار، أخبرنا أحمدُ بنُ محمد بن شَبُّويه، قالا: أخبرنا محمدُ بنُ يوسف، أخبرنا أبو عبد الله محمدُ بنُ إسماعيل، حدَّثنا محمدُ بنُ المُثَنَّى، حدَّثنا يحيى، حدَّثنا إسماعيل، حدَّثنا قيس، عن جرير بن عبد الله، قال: بايعتُ النبيَّ ﷺ على إقام الصلاة، وإيتاء الزكاة، والنُّصْح لكل مسلم[2].

وأنبأناه الكمالُ أحمدُ بنُ الصلاح علي بن قاضي الحصن، أخبرنا أبو الحَجّاج يوسفُ المِزِّي الحافظ، ومحمدُ بنُ أبي بكر بن أحمد المَقْدسي سماعاً، في سنة سبع وثلاثين وسبع مئة، قال المِزِّي: أخبرنا عبدُ العزيز ابنُ الصَّيْقَل، وقال الثاني: أخبرنا جَدِّي أحمدُ بنُ عبد الدائم، قالا: أخبرنا عبدُ المنعم بن كُليب ـ قال ابنُ الصَّيْقل: إجازة، وقال أحمد: سماعاً، قال: أخبرنا الزينبي ـ يعني أبا طالب الحسين بن محمد ـ أخبرتنا كريمة، قالت: أخبرنا الكُشْمِيهني، أخبرنا الفِرَبْري، أخبرنا البُخاري، حدَّثنا محمدُ بنُ المثنى، حدَّثنا قيس، عن جرير بن عبد الله، قال: بايعتُ النبي ﷺ على إقام الصلاة، وإيتاء الزكاة، والنُّصْح لكل مسلم.

هكذا خَرَّجه الإمامُ أبو سعد الحسنُ بنُ محمد بن الحسن بن حمدون في «مشيخة» أبي الفرج بن كُليب، وجعله ثلاثيَّ الإسناد، فأخطأ، وكذلك وجدتُه على الخطأ في نسخةٍ بـ«ثلاثيات صحيح البخاري»، وهي نسخةٌ معتمدةٌ تداولها الأئمة، وقرأها عليُّ بنُ مسعود الموصلي، وأحمدُ بنُ مُظَفَّر النابلسي، وأحمدُ بنُ المحب عبد الله بن أحمد بن أبي بكر، وابنُه عبد الله، ويوسفُ ابنُ الزّكي المِزِّي، ومحمدُ بنُ إبراهيم بن المُهندس، وغيرهم، منهم النجمُ موسى بنُ إبراهيم الشقراوي، قرأها على الحافظ أبي الحسين عليِّ بن محمد اليُونيني، وكذلك هو في نسخة بـ«الثلاثيات» للحافظ المنعوت بالسيف أحمد بن المجد عيسى بن الموفق عبد الله بن قُدامة المَقْدِسي، وفي نسخة أخرى من طريق أبي الفضل محمد بن يوسف بن علي الغَزْنوي، عن أبي الوقت، وفي روايةِ الجميعِ إلى البُخاري، قال: حدَّثنا محمدُ بنُ المثنى، حدَّثنا قيسٌ، عن جرير بن عبد الله، فذكره، وهذا خطأ لم يُنبِّه عليه فيما أعلم ممن ذُكر سوى المِزِّي، فقال:

---

(١) مترجم في «الدرر الكامنة» ٣/ ٢٦٣.

(٢) أخرجه البخاري (٥٧) في الإيمان: باب قول النبي ﷺ: «الدين النصيحة»، وفي مواضع أخرى، وأخرجه أيضاً مسلم (٥٦) في الإيمان، وانظر «جامع الأصول» ١١/ ٥٥٩، ٥٦٠.

إنما هو محمدُ بنُ المثنى، عن يحيى القَطَّان، عن إسماعيلَ ابن أبي خالد، عن قيس. انتهى.

وخَرَّجه البخاري أيضاً عن محمد بن عبد الله بن نُمير، عن أبيه، وعن عليِّ بن المَدِيني، عن سفيان، كلاهما عن إسماعيل، به.

وهذا لا يُعدُّ علةً للحديث، إنما العلةُ نظيرُ ما قرأتُ على المحدِّث أبي هريرة عبد الرحمن ولد المصنِّف رحمهما الله، أخبركَ يحيى بنُ محمد المَقْدِسي سماعاً، وأبو الفضل سليمانُ بنُ حمزة الحاكم إجازةً فأقَرَّ به، قالا: أنبأنا الحسنُ بنُ علي المصري، زاد القاضي، فقال: وأنبأنا أيضاً محمدُ بنُ عماد، قالا: أخبرنا عبدُ الله بنُ رِفَاعة سماعاً، أخبرنا عليُّ بنُ الحسنُ القاضي، أخبرنا أبو النعمان تُرابُ بنُ عمر بن عُبَيد العَسَّال، حدَّثنا أبو الحسن عليُّ بنُ عمر بن أحمد بن مهدي الدارقطني، حدَّثنا محمد بن عمرو بن البَخْتَري، حدَّثنا أحمدُ بنُ الخليل بن ثابت، حدَّثنا محمدُ بنُ عمر، حدَّثنا ابنُ جُرَيج، عن موسى بن عُقْبة، عن سُهيل بن أبي صالح، وحدَّثنا عاصمُ بنُ عمر، وسليمانُ بنُ بلال، عن سُهيل ابن أبي صالح، عن أبيه، عن أبي هريرة [قال:] قال رسول الله ﷺ: «من جَلَسَ مَجْلِسَ لَغَطٍ، فقال قبلَ أن يقوم منه: سبحانك ربنا وبحمدك، لا إله إلّا أنت، أستغفركَ وأتوبُ إليك، كُفِّر عنه ما كان في مجلسه ذلك».

هذا حديثٌ ظاهرٌ حالُه، واعتبارُ رجاله مُفصِح بصحته واتصاله، وقد خَرَّجه التِّرمذي[1] عن أبي عُبيدة ابن أبي السَّفَر الكوفي واسمُه أحمدُ بنُ عبد الله الهَمْدَاني، حدَّثنا الحَجَّاج بنُ محمد قال: قال ابنُ جريج: أخبرني موسى بن عُقْبة، عن سهيل بن أبي صالح، عن أبيه، عن أبي هريرة قال: قال رسول الله ﷺ: «من جلس في مجلس فكَثُر فيه لَغَطُه، فقال قبل أن يقوم من مجلسه ذلك: سبحانك اللهم وبحمدك، أشهد أن لا إله إلا أنت، أستغفرك وأتوب إليك، إلّا غُفِر له ما كان في مجلسه ذلك»، وقال: هذا حديث حسنٌ صحيح غريب من هذا الوجه، لا نعرفه من حديث سُهيل إلّا من هذا الوجه. انتهى. وقد تقدَّم من غير هذا الوجه إلى سهيل.

وحدَّث به الإمامُ أحمدُ في «مسنده»[2] عن هيثم هو ابنُ خارجة، حدَّثنا إسماعيلُ بنُ عياش، عن سهيل بن أبي صالح، عن أبيه، فذكره بنحوه، وهو عند أحمد[3] أيضاً عن حَجّاج، كنحو رواية الترمذي، ورواه محمدُ ابنُ عبيد الله المنادي، وأحمدُ بن عُبيد الله النَّرْسي، عن الحجاج بن محمد.

وخرَّجه أبو داود مختصراً[4]، فقال: حدَّثنا أحمدُ بنُ صالح، حدَّثنا ابنُ وهب، قال: قال عمرو: حدَّثني بنحو ذلك عبدُ الرحمن بن أبي عمرو، عن المَقْبُري، عن أبي هريرة، عن النبي ﷺ مثله، ذكره أبو داود عَقِيب حديث عمرو[5] هو ابن الحارث، عن سعيد بن أبي هلال، عن سعيد بن أبي سعيد المَقْبُري، عن عبدِ الله ابن عمرو مرفوعاً بالحديث.

وحديثُ سهيلٍ المذكور خَرَّجه النَّسائي[6]، فقال: أخبرني عبدُ الوهّاب بنُ عبد الحكم، أخبرنا حَجّاج قال: قال ابن جريج... فذكره.

---

(١) برقم (٣٤٣٣) في الدعوات: باب ما يقول إذا قام من المجلس.

(٢) ٢/ ٣٦٩.

(٣) في «المسند» ٢/ ٤٩٤، ٤٩٥.

(٤) برقم (٤٨٥٨) في الأدب: باب في كفارة المجلس.

(٥) برقم (٤٨٥٧).

(٦) في «عمل اليوم والليلة» برقم (٣٩٧).

وقد رواه أيضاً غيرُ من ذُكر ممن قبلوه، ورووه من غير قدح كما حملوه.

وله علةٌ خَفِيت، ومعرفتُها عن البخاري انتشرت، فأنبأنا أبو بكر محمدُ بنُ عبد الله السعدي الحافظ، أنَّ القاسمَ بنَ مظفر، وزينب بنتَ أحمد، أخبراه سماعاً، قال القاسم: أخبرنا عليُّ بنُ أبي عبد الله قراءة عليه وأنا شاهد، قال: أنبأنا أحمدُ بنُ طاهر أبو الفضل، وقالت زينب: أنبأنا عبدُ الخالق بنُ الأنجب، عن عبد الله بن محمد الفُرَاوي، قالا أخبرنا أحمدُ بنُ علي الشيرازي سماعاً، وقال ابنُ الأنجب أيضاً: أنبأنا محمدُ بنُ علي الطوسي، عن الحسن بن أحمد السمرقندي، عن الإمام أبي بكر أحمد بن الحسين البيهقي قالا ـ واللفظ للشيرازي ـ: أخبرنا الحاكم أبو عبد الله محمدُ بنُ عبد الله الحافظ سماعاً، حدَّثني أبو نصر أحمدُ بنُ محمد الوراق، سمعت أبا حامد أحمدَ بنَ حمدون القَصَّار يقولُ: سمعتُ مسلم بنَ الحَجَّاج، وجاء إلى محمدِ بن إسماعيل البخاري، فَقَبَّل بينَ عينيه، وقال: دَعْني حتى أُقَبِّل رجليكَ، يا أستاذ الأستاذين، وسيِّدَ المحدِّثين، وطبيب الحديث في علله، حدَّثك محمدُ بنُ سلام، حدَّثنا مَخْلَدُ بنُ يزيد الحَرّاني، أخبرنا ابنُ جريج، عن موسى بن عُقْبة، عن سهيل، عن أبيه، عن أبي هريرة، عن النبي ﷺ في كفارة المجلس، فما علَّتُه؟ وزاد البيهقي: فقال البخاري: وحدَّثنا أحمدُ ابنُ حنبل، ويحيى بنُ مَعِين، قالا: حدَّثنا حَجَّاج بنُ محمد، عن ابنِ جُرَيج، حدَّثني موسى بن عُقْبة، عن سُهيل بن أبي صالح، عن أبيه، عن أبي هريرة، عن النبي ﷺ في كفارةِ المجلس أن يقول إذا قام من مجلسه: سبحانك ربنا وبحمدك، ثم اتفقا ـ واللفظ للشيرازي ـ فقال محمدُ ابنُ إسماعيل: هذا حديث مليح، ولا أعلمُ في الدنيا في هذا الباب غير هذا الحديث، إلّا أنه معلول، حدَّثنا به موسى بنُ إسماعيل، حدَّثنا وهيب، حدَّثنا سُهيل، عن عون بن عبد الله قوله، قال محمدُ بنُ إسماعيل: هذا أوْلى، فإنه لا نذكر لموسى بن عُقْبة سماعاً من سُهيل[1].

وخَرَّجه البخاري في «تاريخه الكبير»[2]، فقال: قال لي ابنُ سلام: أخبرنا مَخْلَدُ بنُ يزيد، أخبرنا ابنُ جُريج، أخبرني موسى بن عُقْبة، عن سُهيل بن أبي صالح، عن أبيه، عن أبي هريرة، عن النبي ﷺ قال: «من جلس، فقال: سبحانك ربنا وبحمدك فهو كفارة»، وقال موسى، عن وهيب، حدَّثنا سهيل، عن عون بن عبد الله ابن عتبة، قوله، ولم يذكر موسى بنُ عقبة سماعاً من سهيل، وحديثُ وهيب أوْلى.

وخَرَّجه أيضاً في «تاريخه الأوسط»، فقال: حدَّثني محمدُ بنُ سلام، حدَّثنا مخلدُ بنُ يزيد، فذكره، وقال: حدَّثنا موسى، عن وهيب، فذكره كما تقدم[3].

وخَرَّجه الحاكم أبو عبد الله في «علوم الحديث»[4] أيضاً من طريق محمد بن إسحاق الصَّغَاني، وفي «المستدرك»[5] من طريق محمد بن الفرج الأزرق، قالا ـ واللفظ للصَّغَاني ـ: حدَّثنا حجاجُ بنُ محمد، قال: قال ابنُ جريج، عن موسى بن عُقبة، عن سُهيل بن أبي صالح، عن أبيه، عن أبي هريرة، عن النبي ﷺ قال: «من جلسَ مجلساً كَثُرَ فيه لَغَطُه، فقال قبل أن يقوم:

---

(١) هذا الخبر ذكره الحاكم في «معرفة علوم الحديث» ص١١٤، ومن طريقه أورده ابن حجر في «مقدمة فتح الباري» ص١١٣، ١١٤.

(٢) ٤/ ١٠٥.

(٣) وانظر ما جرى بين البخاري ومسلم بشأن هذا الحديث في «تاريخ بغداد» ٢/ ٢٩.

(٤) ص١١٣ (طبعة المكتبة العلمية بالمدينة المنورة).

(٥) ١/ ٥٣٦، ٥٣٧.

سبحانكَ اللهم وبحمدك، لا إله إلّا أنت، أستغفرك، وأتوبُ إليك، إلّا غُفِرَ له ما كان في مجلسه ذلك».

وقال الحاكمُ عَقِيبه في «المستدرك»: هذا إسنادٌ صحيح على شرط مسلم، إلّا أنَّ البخاري قد عَلَّله بحديث وهيب، عن موسى بن عُقْبَة، عن سهيل، عن أبيه، عن كعب الأحبار من قوله. انتهى. فحكى الحاكمُ هنا عن البخاري غيرَ ما رواه عنه في «علوم الحديث» كما تقدم، وقد ذكرتُ ذلك مبسوطاً في «تحفة الأخباري بترجمة البخاري».

وقال أبو بكر أحمدُ بنُ الحسين البيهقي في كتابه «الدعوات الكبير»: أخبرنا أبو طاهر الفقيه، أخبرنا أبو حامد بنُ بلال البزار، حدَّثنا إبراهيمُ بنُ الحارث البغدادي في سنة تسع وخمسين ومئتين، حدَّثنا الحَجَّاج ابن محمد الأعور المصيصي قال: قال ابنُ جُريج: أخبرني موسى بن عُقبة، عن سُهيل بن أبي صالح، عن أبيه، عن أبي هريرة، عن النبي ﷺ قال: «من جلس في مجلسٍ كَثُرَ فيه لَغَطُه، ثم قال قبلَ أن يقوم: سبحانك ربنا وبحمدك لا إله إلّا أنت، أستغفرك، وأتوب إليك، إلّا غُفِرَ له ما كان في مجلسه ذلك».

والحديثُ عند الطبراني في «معجمه الأوسط» عن يحيى بن المبارك الكوفي، قال: حدَّثنا حَجَّاجُ بنُ محمد، عن سفيان، عن ابن جُريج، أخبرني موسى بن عُقبة، عن سهيل بن أبي صالح، عن أبيه، عن أبي هريرة مرفوعاً بنحوه، لم يُدخل في إسناد هذا الحديث بين حَجَّاج وابن جُريج سفيانَ أحدٌ ممن رواه عن حَجَّاج إلّا يحيى بنُ المُبارك، قاله الطبراني[1].

ورواه أسدُ بنُ موسى، قال: حدَّثنا سعيدُ بنُ سالم، عن ابن جُريج، أخبرني موسى بن عُقبة، عن سُهيل بن أبي صالح، عن أبيه، عن أبي هريرة، فذكره مرفوعاً بنحوه، حدَّث به عن أسد نَصْرُ بن مَرْزُوق.

وروى الحديث الحافظُ أبو أحمد حميد بن زَنْجَويه في كتابه «آداب النبي ﷺ» فقال: حدَّثنا يحيى بن يحيى، أخبرنا إسماعيلُ بنُ عياش، عن سُهيل بن أبي صالح، عن أبيه، عن أبي هريرة، أظنه قال: عن النبي ﷺ: «ما من عبدٍ يقولُ حين يقومُ من مجلسه: سبحانك اللهم وبحمدك، أشهد أن لا إله إلّا أنت، أستغفرك وأتوبُ إليك، فإن كان في مجلسِ خيرٍ طُبع عليها بطابع، حتى يُوفى بها يوم القيامة، وإن كان سوءاً، كان كفارةً لما أصاب في مجلسه ذلك».

وللحديثِ شاهدٌ من حديث جُبَير بن مُطْعِم، والسائب بن يَزيد، وأبي أُمامة، وعبد الله بن عَمرو، وعائشة، وغيرهم.

وجاء من حديث يونس بن محمد المُؤدِّب، حدَّثنا مصعبُ بنُ حَيّان أخو مُقاتل بن حيان، عن الربيع بن أنس، عن أبي العالية الرِّيَاحي، عن رافع بن خَدِيج، قال: كان رسولُ الله ﷺ إذا اجتمع إليه أصحابُه فأراد أن ينهض قال: «سبحانك اللهم وبحمدك، أشهد أن لا إله إلّا أنت، أستغفرك، وأتوبُ إليك، عملتُ سُوءاً، وظلمتُ نفسي، فاغفرْ لي، فإنَّه لا يغفرُ الذُّنُوب إلّا أنت»، فقلنا: يا رسول الله، هذه كلماتٌ أحدثتهن؟ قال: «أجَلْ، جاءني جبريلُ، فقال لي: يا محمد هُنَّ كفاراتُ المجلس» خرَّجه الحاكمُ في «مستدركه»[2]، والنَّسَائي[3] بنحوه.

---

(١) وأخرجه الطبراني أيضاً في «معجمة الأوسط» برقم (٧٧) عن أحمد بن زياد الرقي، عن حجاج بن محمد، عن ابن جُريج، عن موسى بن عقبة، بهذا الإسناد.

(٢) ١/ ٥٣٧.

(٣) في «عمل اليوم والليلة» برقم (٤٢٧).

وهو عند أبي العالية أيضاً، عن أبي بَرْزة، حدَّث به الإمام أحمدُ في «مسنده»[١]، فقال: حدَّثنا يَعْلى ـ يعني ابن عُبَيد الطَّنَافسي ـ حدَّثنا الحَجَّاجُ بنُ دينار، عن أبي هاشم، عن رُفَيْع أبي العالية، عن أبي بَرْزَة الأسلمي قال: لما كان بأُخَرة كان رسولُ الله ﷺ إذا جلسَ في المجلس، فأراد أن يقوم قال: «سبحانك اللهم وبحمدك، أشهد أن لا إله إلّا أنت، أستغفرك وأتوبُ إليك» فقالوا: يا رسول الله، إنكَ تقولُ الآن كلاماً ما كنت تقولُه فيما خلا؟ قال: «هذا كفارةُ ما يكون في المجلس»[٢]، تابعه أبو أحمد محمدُ بنُ عبد الوهاب الفراء[٣]، قال: أخبرنا يعلى بن عبيد، فذكره بنحوه.

وحدَّث به حُميد بن مَخْلَد أبو أحمد بن زَنْجَويه في كتابه «آداب النبي ﷺ» عن يعلى بن عُبيد.

وخَرَّجه أبو بكر محمدُ بنُ هارون الروياني في «مسنده»، فقال: حدَّثنا عبدُ الله بنُ الصباح، حدَّثنا يعلى، حدَّثنا الحجاجُ بن دينار، فذكره.

ورواه أبو بكر محمدُ بنُ عبد الله الشافعي، حدَّثنا محمد ابنُ الجهم السِّمَّري، حدَّثنا يعلى بن عبيد الطنافسي، به.

وخَرَّجه أبو داود[٤]، عن محمد بن حاتم الجرجرائي، وعثمان بن أبي شيبة، عن عَبْدة بن سليمان، عن الحجاج ابن دينار، بنحوه.

ورواه قاضي دمشق إسماعيلُ بنُ عبد الله بن خالد ابن يزيد بن مهران العَبْدَري مولاهم، عن عيسى بن يونس، حدَّثني الحَجَّاج بن دينار، فذكره.

وخَرَّجه النَّسَائي في «سننه»[٥]، فقال: أخبرنا عليُّ ابنُ خَشْرم، أخبرنا عيسى، عن الحجاج بن دينار، فذكره بطوله.

وحدَّث به أيضاً عن محمد بن بشار[٦]، حدَّثنا يزيدُ ابنُ هارون، حدَّثنا سفيان، عن منصور، عن زياد ابن حُصَين، عن أبي العالية الرِّيَاحي، قال: قالوا: يا رسول الله، ما كلماتٌ سمعناك تقولهن؟، قال: «كلماتٌ علمنيهن جبريل كفارةُ المجلس: سبحانك اللهم وبحمدك، أشهد أن لا إله إلّا أنت، أستغفرك وأتوب إليك».

ورواه النَّسَائي أيضاً[٧] عن أحمد بن سليمان، قال: حدَّثنا يزيد، أخبرنا عاصم، عن زياد بن حُصَين، فذكره مرسلاً.

ورواه أيضاً[٨] عن أحمدَ بنِ سليمان، حدَّثنا أبو داود، عن سفيان، عن منصور، عن فُضَيل، عن زياد بن حُصين، فذكره.

ورواه كذلك[٩] من طريق إسرائيل، عن منصور.

ورويناه عالياً من طريق منصور أيضاً ـ وهو ابنُ المعتمر ـ عن فُضَيل الفُقَيمي، عن أبي العالية مرسلاً، كذلك قرأتُه على الأُخْتَين: فاطمة، وعائشة بنتي محتسب الصالحية بها في يوم الأربعاء السادس والعشرين من شوال سنة ثمان وتسعين، قلتُ لهما: أخبركما أبو المعالي عبدُ الله بنُ الحسين في سنة خمس وعشرين وسبع مئة، أخبرنا عثمانُ بنُ علي في سنة إحدى وخمسين وست مئة، أنبأنا أحمدُ بن محمد الحافظ، أخبرنا المُعَمَّر بنُ محمد

---

(١) ٤/ ٤٢٥.

(٢) وأخرجه أحمد أيضاً ٤/ ٤٢٠ عن عبد الله بن نمير، عن حجاج، بهذا الإسناد.

(٣) ومن طريقه أخرجه الحاكم في «المستدرك» ١/ ٥٣٧.

(٤) برقم (٤٨٥٩)، في الأدب: باب في كفارة المجلس.

(٥) هو في «عمل اليوم والليلة» برقم (٤٢٦).

(٦) في «عمل اليوم والليلة» برقم (٤٢٨).

(٧) في «عمل اليوم والليلة» برقم (٤٢٩).

(٨) في «عمل اليوم والليلة» برقم (٤٣٠).

(٩) في «عمل اليوم والليلة» برقم (٤٢٨).

سماعاً في سنة أربع وتسعين وأربع مئة، أخبرنا أحمدُ بنُ علي هو أبو الطيب الجَعْفَري، أخبرنا أبو أحمد عُبيدُ الله ابنُ موسى بن أبي قُتيبة الغَنَوي قراءة عليه فأقَرَّ به، أخبرنا أحمدُ بنُ موسى، أخبرنا أبو نُعيم الفَضْلُ بنُ دُكَين، عن سفيان، عن منصور، عن فُضَيل بن عمرو، عن أبي العالية قال: قيل للنبي ﷺ: كلماتٌ سمعناك تقولهن، فقال: «كلمات علمنيهن جبريل كفارةٌ لما يكون في المجلس، سبحانك اللهم وبحمدك أشهد أن لا إله إلّا أنت أستغفرك وأتوبُ إليك».

ومن شواهده المشار إليها قبلُ: ما أخبرنا أبو عبد الله محمدُ بنُ محمد بن عبد الله بن عمر الصالحي النِّعالي إجازةً إن لم يكن سماعاً، أنبأنا الحافظ أبو محمد عبدُ المؤمن ابنُ خلف الدمياطي، وأنبأنا أبو هريرة عبدُ الرحمن بن الحافظ أبي عبد الله محمد بن أحمد ابن الذهبي، أنَّ أبا الفضل إسحاق بن أبي بكر بن إبراهيم ابن النحاس أنبأه، قالا: أخبرنا الحافظ أبو الحجاج يوسفُ بنُ خليل ـ قال الدمياطي: بقراءتي عليه، وقال ابنُ النحاس: قراءة عليه وأنا أسمع ـ قال: أخبرنا أبو جعفر محمد ابن أحمد بن نصر الصيدلاني قراءة عليه بأصبهان، أخبرنا أبو علي الحسنُ بنُ أحمد الحافظ قراءةً عليه وأنا حاضر، أخبرنا أبو نُعيم أحمدُ بنُ عبد الله الحافظ، أخبرنا أبو محمد عبدُ الله بنُ جعفر بن أحمد بن فارس، أخبرنا أبو بشر إسماعيلُ بنُ عبد الله بن مسعود، حدَّثنا سعيدُ بنُ الحكم، أخبرنا خَلَّادُ بنُ سليمان الحضرمي أبو سليمان، حدَّثني خالدُ بنُ أبي عمران، عن عروة بن الزبير، عن عائشة قالت: ما جلس رسولُ الله ﷺ مجلساً، ولا تلا قرآناً، ولا صلَّى صلاةً إلا ختم ذلك بكلمات، فقلت: يا رسولَ الله، أراك ما تجلسُ مجلساً، ولا تتلو قرآناً، ولا تُصلِّي صلاةً، إلّا ختمتها بهؤلاء الكلمات، قال: «نعم، من قال خيراً كُنَّ له طابعاً على ذلك الخير، ومن قال شراً كُنَّ كفارةً له: سبحانك اللهم وبحمدك، لا إله إلّا أنت، أستغفرك وأتوب إليك».

[بعونه تعالى وتوفيقه تمَّ كتاب «توضيح المشتبه»، والحمد لله رب العالمين]

فهرس المشتبه
من الأسماء والألقاب

(أ)

الآبَرِيُّ ١/ ٧٠
الآبِلِيّ ١/ ٧٩
آبي ١/ ٨٣
الآبي ١/ ٨٢
الآجُرّي ١/ ٩٠
الآخُري ١/ ٩٠
الآدَمي ١/ ٩٧
آذِين ١/ ١٠٠
الآرُمي ١/ ٩٨
الآزَرَمي ١/ ٩٩
آسِيَة ١/ ١٢٨
آمنة ١/ ١٤١
الآمُوي ١/ ١٤٣
آمين ١/ ١٤٤
آياس ١/ ١٥٢
أبا ١/ ٨٥
أبّاء ١/ ٨٤
أبان ١/ ٧٣
أبَايَة ١/ ٨٧
الأبَتَر ١/ ٨٧
الأبَذوِيّ ١/ ١٥٢
الأُبُذيُّ ١/ ٧٤
الأبرادي ١/ ٧٦
أبَرَجَة ١/ ٨٦
الإبَريُّ ١/ ٧٠
الأبزاري ١/ ٧٥
الأبَزازِيّ ١/ ٧٥
الأبَلي ١/ ٧٩
الأُبُلِّيّ ١/ ٧٦
الأبناوي ١/ ٨٢
أبَّةُ ١/ ٨٠
أُبَيّ ٢/ ٥٨٧
أَبِيّ ١/ ٨٤
الأُبِّي ١/ ٨٣
الإبِّي ١/ ٨٢
الأبَيَاري ١/ ٨٠
أُبير ١/ ٨٨
أَبِيه ١/ ٨٦
الأُتْراريّ ١/ ٧٦
أُتْرُجَّة ١/ ٨٦
أتيرْ ١/ ١٢٦
أَتَش ١/ ١٤٦
أُتَّةُ ١/ ٨٠
أُثَاثَة ١/ ٨٧
أُثَان ١/ ٧٣
الأثَرِيّ ١/ ٧٢
الأثير ١/ ٨٧
أُثَير ١/ ٨٧
أُثَيْع ١/ ٨٨
الأَجَبّ ١/ ٨٩
أجرم ١/ ٩٦
الأَجَري ١/ ٩٠

أجْمَد ١/ ٧٠
الأجْنَف ١/ ٩٣
أَجْيَد ١/ ٩٥
أُجَيْل ١/ ٩٧
الأحَبّ ١/ ٨٩
أحْبَش ١/ ٩٦
الأَحْدَب ١/ ٩١
أَحْدُب ١/ ٩٢
الأحْرَز ١/ ٩١
الأحرَش ١/ ٩١
أحرم ١/ ٩٥
أحْزَم ١/ ٩٦
أحْكَم ١/ ٩٢
أحلُم ١/ ٩٢
أحمد ١/ ٧٠
أحمَر ١/ ٧٠
الأحنَف ١/ ٩٣
أَحْوَر ١/ ٩٢
أحوز ١/ ٩٢
الأحْوَص ١/ ٩٤
الأحْوَل ١/ ٩٤
أحْيَد ١/ ٩٥
أُحيمِر ١/ ٩٤
الأُخْت ١/ ٩٠
الأخرس ١/ ٩١
أَخْرم ١/ ٩٥
الأخْزَر ١/ ٩١
أخزم ١/ ٩٥
أخْشَن ١/ ٩٦
الأَخَنّ ١/ ٩٠
أخْنَس ١/ ٩٦
الأخوص ١/ ٩٥
الأَخْيَف ١/ ٩٣
أَخْيَل ١/ ٩٦
أُخَيمر ١/ ٩٤
أَدَّى ١/ ٩٧
الأَدْرَعي ١/ ٩٩
الأَدَمي ١/ ٩٧
أُدَيّ ١/ ٩٧
الأذْرَعي ١/ ٩٩
أَذِين ١/ ١٠٠
الأُربُسي ١/ ١٠٥
الأربقي ١/ ١٠١
الأَرَتّ ١/ ١٠١
الأَرْتُقي ١/ ١٠٠
الأَرْجانيّ ١/ ١٠٣
الأرحائي ١/ ١٠٤
أردشير ١/ ١٠٧
الأُرْدُنّي ١/ ١٠١
الأَرْزَني ١/ ١٠٤
الأرُزّي ١/ ١٠٤
الأُرْمي ١/ ٩٩
الأَرِيْسيّ ١/ ١٠٥
أَزَبُّ ١/ ١٠١
إزَب ١/ ١٠١
أَزْد ١/ ١٠٥

الأزْدِي ١/ ١٠٢
أَزَد ١/ ١٠٦
الأُزْري ١/ ١٠٤
الأَزَمي ١/ ٩٧
أسا ١/ ١٠٧
الأَسْبَذِيّ ١/ ١١٥
أَستاذ ١/ ١٠٨
الأُسْتاذ ١/ ١٠٧
الأَسْتاني ١/ ١٣١
الأَسْتَوائي ١/ ١٠٨
الأَسْتَوِي ١/ ١٣٢
الأَسَد ١/ ١٠٩
الأَسْد ١/ ١١٠
الأَسَدي ١/ ١١٢
الأَسْدي ١/ ١١٣
أسعد ١/ ١١١
الأسعدي ١/ ١٢٢
أَسْعَر ١/ ١١٠
الإِسْعِردي ١/ ١٢٠
الأَسْفَذني ١/ ١٢٣
أَسْفَر ١/ ١٣٠
أَسْلَم ١/ ١٢٣
أَسْلُم ١/ ١٢٣
الأَسْلَمي ١/ ١٢٣
الأَسْلُمي ١/ ١٢٣
الإِسنائي ١/ ١٣١
الأُسْواري ١/ ١١٣
الأَسْواري ١/ ١١٤
الأُسْواني ١/ ١٠٩
أَسود ١/ ١١٢
أَسِيد ١/ ١١٥
أُسَيْد ١/ ١١٨
أُسَيِّد ١/ ١٢٠
الأَسِيدي ١/ ١١٤
الأُسَيِّدي ١/ ١١٥
أُسَيْر ١/ ١٢٦
أُسَيَّة ١/ ١٢٩
الأُشْبُوني ١/ ١٣٣
أشتاذ ١/ ١٠٨
الأَشْتَر ١/ ١٢٤
الأَشْتُر ١/ ١٢٦
الأَشْتَري ١/ ١٢٦
أَشْتَه ١/ ١٢٨
الأُشْتُوني ١/ ١٣٣
الأَشَدّ ١/ ١١٠
الأَشْرَفي ١/ ١٣٣
الأَشْرَقي ١/ ١٣٣
أَشْعَب ١/ ١٣٠
الأَشْعَث ١/ ١٢٩
أشعر ١/ ١١١
الأشعري ١/ ١٢٢
أَشْقَر ١/ ١٣٠
الأشقري ١/ ١٢٢
الأشناني ١/ ١٣٠
الأُشْنُوي ١/ ١٣٢
أَشْوَذ ١/ ١١٢

الأشِيري ١/ ١٢٧
إِصْبَع ١/ ١٣٤
أَصْبَغ ١/ ١٣٣
أعزّ ١/ ١٣٤
الأعسر ١/ ١٣٧
الأعْشى ١/ ١٣٦
الأعْنَس ١/ ١٣٦
الأعْوَر ١/ ١٣٧
الأعيس ١/ ١٣٦
أعْيَن ١/ ١٣٧
الأغْبَس ١/ ١٣٦
أغْبَن ١/ ١٣٧
أغر ١/ ١٣٥
الأغَرّي ١/ ١٣٧
أغَرّ ١/ ١٣٦
الأُغْزي ١/ ١٣٧
الأغَنّ ١/ ١٣٦
الأغْوَز ١/ ١٣٧
أفرم ١/ ١٣٨
أفلح ١/ ١٣٨
أفْلَح ١/ ١٣٨
أقْرم ١/ ١٣٨
أقلح ١/ ١٣٨
أكْتَل ١/ ١٣٩
أَكْرَم ١/ ١٣٨
أُكْرَم ١/ ١٣٨
أَكْلَب ١/ ١٣٩
أكلُب ١/ ١٣٩
أُكَيْل ١/ ١٣٩
إلاءة ١/ ١٣٩
أَلْبَر ١/ ٢٠٦
أَلْبَشْمي ١/ ٢٥٤
الألبيري ٢/ ٥٨٨
أله ١/ ١٤٠
أُلَة ١/ ١٤٠
أُلُه ١/ ١٤٠
إله ١/ ١٣٩
إلة ١/ ١٤٠
إلياس ٢/ ٨٣٨
الأُمَامي ١/ ١٤٠
الإمامي ١/ ١٤٠
أَمَنَة ١/ ١٤٢
أمَة ١/ ١٤٢
(ابن) أُمّه ١/ ١٤٢
الأَمَوي ١/ ١٤٣
الأُمَوي ١/ ١٤٣
الأمير ١/ ١٤٥
أُمَيْر ١/ ١٤٥
أُمَين ١/ ١٤٤
أُمَيّة ١/ ١٤٢
أُناس ١/ ١٥١
الأنباري ١/ ٨١
الأندارِيّ ١/ ٧٦
أُنْدَة ١/ ٧٤
أنس ١/ ١٤٦
الأنْسَري ١/ ١٢٨

أَنَسَة ١/ ١٢٩
الأَنَسي ١/ ١٥٢
أَنَّة ١/ ٨٠
أَنيس ١/ ١٤٧
الأَوَاني ١/ ١٤٧
الأَوّبي ١/ ١٤٨
الأَوْدَني ١/ ١٤٩
الأَوْدي ١/ ١٤٨
الأَوْسي ١/ ١٤٩
الأُوْشي ١/ ١٥٠
الإِوَقي ١/ ١٥١
أَيّا ١/ ٨٥
إِياس ١/ ١٥١
الإِيامي ١/ ١٤٠
أَيّان ١/ ٧٣
أَيْبَه ١/ ٨٦
أَيْتَبا ١/ ١٠٧
أَيْتَع ١/ ٨٩
الأيدوني ١/ ١٥٢
أيسر ١/ ١٢٥
الأَيْشي ١/ ١٥٢
الأَيْكِيّ ١/ ٧٩
الأَيْلِيّ ١/ ٧٦
الإِيْلِيّ ١/ ٧٨
أيوب ١/ ١٥٣

(ب)

بُؤْبُؤ ٢/ ٨٦٦
البأَر ١/ ١٦١
باب ١/ ١٥٤
بابى ١/ ١٥٦
باباج ١/ ١٥٤
الباباني ١/ ١٥٤
البابَسيري ١/ ١٦١
البابِشي ٢/ ٨٣٥
البابشيري ١/ ١٦١
بابك ..... ١/ ١٥٤، ٢/ ٧٤٧
البَابَكسِّي ٢/ ٧٤٧
البابليّ ..... ١/ ١٦٣، ٢/ ٧٤٨
بابة ١/ ١٧٤
بابوس ١/ ١٧٤
بابُويه ١/ ١٥٩
البابي ١/ ١٥٥
الباتِنّي ١/ ٣٨١
الباجي ..... ١/ ١٦٢، ٢/ ٧٥١
باح ١/ ٣٤٥
بادِ ١/ ١٦٤
بادِر ٧٥١
البادراني ١/ ١٦٧
البادَني ١/ ١٦٥
بادي ١/ ١٦٤
باذِ ١/ ١٦٤
الباذَرَائي ١/ ١٦٥
باذش ١/ ١٦٧
الباذَني ١/ ١٦٥
باذي ١/ ١٦٥
بارِح ..... ١/ ٣٤٥، ٢/ ٧٤٨

بارس ١/ ١٦٧
الباري ١/ ١٦٧
باز ..... ١/ ١٦١، ١٦٤
البازِبَازِي ١/ ١٦٩
بازِل ٢/ ٧٤٨
البازي ٢/ ١٦٨
البازِياري ١/ ١٦٩
الباساني ٢/ ٤٣٤
باشِر ٢/ ٨٣٦
الباشري ١/ ١٦٩
البافي ١/ ١٧٢
الباقِر ١/ ١٧١
باقل ١/ ١٧١
باقة ٢/ ٧٥٣
باقي ١/ ١٧٢
باكويه ١/ ١٧٢
البالِسي ١/ ١٧٢
بالُوْيه ١/ ١٧٢
البانَبِي ١/ ١٧٢
بانَك ٢/ ٧٤٧
بانة ١/ ١٧٤
بانوش ١/ ١٧٤
بانويه ١/ ١٦٠
الباني ١/ ١٥٨
باي ١/ ١٥٧
البايائي ١/ ١٥٤
البايايني ١/ ١٥٤
البَبّائي ١/ ٣١٠
بَبْرُوية ١/ ٣٧٩
البَبْغ ١/ ٣٤٢
البَبْني ١/ ٣٧٤
بَبَّة ١/ ١٧٥
البَبِّيلي ١/ ١٧٦
البُبّاني ١/ ٣٠٦
البتّاني ١/ ٣٠٦
البُبَتِي ١/ ٣٧٣
البُبَتي ١/ ٣٧٥
البِتَرْني ٢/ ٨٤٣
بُتْري ١/ ٣٤١
البِتْعي ١/ ٣٥١
بِتِنّة ٢/ ٧٥٦
البُتَنِيْني ٢/ ١٥
البُتُوري ١/ ٣٧٥
البَتِّي ١/ ١٧٦
بُتَيْت ١/ ٣٨٣
بتيرة ١/ ١٧٩
بُثّان ١/ ٣٠٤
بَثْر ١/ ٣٤٠
بثيرة ١/ ١٧٩
بُثَينة ١/ ١٧٩
البِجَائي ١/ ١٩١
بِجَاد ٢/ ٧٥٨
بَجَالة ١/ ١٨٠
البَجّانِيّ ١/ ١٩١
بُجْبُج ١/ ١٩٠
البَجّدي ٢/ ٧٦٠

بُجْراة ١/ ٣٥٦
بُجْرَة ١/ ١٨٩
بَجْرة ١/ ١٨٩
بَجَرَة ١/ ١٨٩
بَجْلة ٢/ ٧٦٥
البَجَلِيّ ١/ ١٩٣
البَجْلي ١/ ١٩٣
بَجْنَك ١/ ١٩٦
بُجيْ ١/ ٣٤٩
بُجَيْد ١/ ١٨٨
بُجَير ١/ ١٨٠
البُجَيري ١/ ١٨٥
بَجِيل ١/ ١٩٦
بَجِيلَة ٢/ ٧٦٧
بُجَيْلَة ٢/ ٧٦٧
بَجِيه ١/ ٣٥٨
بُجَيَّة ١/ ٣٥٩
البَحَّاثي ١/ ١٩٢
بَحْبَح ١/ ١٩٠
بُحْبُح ١/ ١٩١
بَحْت ١/ ١٩٩
بُحْتُر ١/ ١٨٤
البُحْتُري ١/ ١٨٥
بَحْر ١/ ١٩٦
بُحُر ١/ ١٩٦
بَحَر ١/ ١٩٦
بُحْرَان ٢/ ٧٦١
البَحْراني ١/ ١٩٩
بَحْرة ١/ ١٨٩
البَحْري ١/ ٢٠١
البُحْري ١/ ٢٠١
بحير ١/ ١٨٠
بُحَير ١/ ١٨٣
البَحِيري ١/ ١٨٦
بُحَيْنة ١/ ١٩٧
بُخَار ٢/ ٧٥٩
البُخَاري ..... ١/ ١٩٧، ٢/ ٧٥٩
بُخْت نَصَّر ١/ ١٩٩
البَخْتَري ١/ ١٨٦
بُخْتِيّ ١/ ٣٤٩
بُخَيْت ١/ ٢٠١
البُخَيْتي ١/ ٣٥٥
بُخَيْخ ١/ ١٩١
بَخِيل ١/ ١٩٦
بَدَّاء ١/ ٢٠٥
البَدّاح ١/ ٢٠٦
بَدْر ١/ ٢٠٣
البَدْريّ ١/ ٢٢٤
بَدَل ١/ ٢٠٣
بَدْن ١/ ٢٠٣
البَدَن ١/ ٢٠٣
البَدِّي ٢/ ٧٦٦
بديح ١/ ٢٤٢
بُدَير ٢/ ٧٦٩
بَدِيع ١/ ٢٥٠
بَدِيل ١/ ٢٠٤

بُدَيْل ١/ ٢٠٤
بَذّال ٢/ ٧٧٥
بَذْل ١/ ٢٠٣
بُذَيل ١/ ٢٠٤
بَذِيمَة ١/ ٢٠٤
بُذَيّة ٢/ ٧٦٦
البِرّ ١/ ٢٠٦
البَرّ ١/ ٢٠٦
البَرَاء ١/ ٢٠٥
البَرّاء ١/ ٢٠٥
البَرَاثي ..... ١/ ٢٠٩، ٣٥٦
البَرَّاج ١/ ٢٠٦
البراح ١/ ٢٠٦
بَرَّاد ١/ ٢١١
بَرَاذة ١/ ٢٤٩
بَرَاز ٢/ ٧٧٤
بَرَازة ١/ ٢٤٩
بُراق ١/ ٢١٢
بَرّاق ١/ ٢١٢
البَرّاني ١/ ٢٠٩
بَرْبَخ ١/ ٢٤٢
بَرْبَر ١/ ٢١٢
البَرْبَري ١/ ٢١٧
بِرْت ١/ ٢٢٦
البِرْتي ١/ ٢١٣
بُرْثُن ١/ ٢٥٢
بُرْثُم ٢/ ٨٤٥
البُرْجُمي ١/ ٢١٩
البَرْجَمي ١/ ٢٢٠
البُرْجي ١/ ٢١٥
البَرْجي ١/ ٢١٦
البُرْحي ١/ ٢١٦
البَرَحي ١/ ٢١٧
بَرْد ٢/ ٨٤٥
بُرْد ٢/ ٨٤٥
بَرْدَاد ٢/ ٨٤٤
البَرَدَاني ١/ ٢١٨
البَرْداني ١/ ٢١٩
بَرْدِذْبه ١/ ٢٢٥
البَرْدَعي ١/ ٢٣٠
بَرَدَة ٢/ ٨٤٧
بُرْدة ..... ١/ ٢٢١، ٢/ ٨٤٧
البُرْدي ١/ ٢٢٧
البُرَدِي ١/ ٢٢٨
البَرَدي ١/ ٢٢٨
البَرْدي ١/ ٢٢٨
البَرْدِيجي ١/ ٢٣١
البَرْذَعي ١/ ٢٣١
البَرِذْبي ١/ ٢٢٢
بُرْزُك ١/ ٢٥٠
بَرْزَة ١/ ٢٠٨
بُرْزَة ١/ ٢٠٨
البَرْزَني ١/ ٢٢٣
بَرْزُويه ١/ ٢٢٥
البَرْزي ١/ ٢٢٢
البُرْزي ١/ ٢٢٣

البَرْزِيني ١/ ٢٢٣
البُرْسَاني ..... ١/ ٢٣٣، ٢/ ٤٥٨
البَرْسَخي ١/ ٣٦٠
البُرْسُفي ١/ ٢٣١
البُرْسُقي ١/ ٢٣٢
البَرْسي ٢/ ٧٧٤
البِرْسي ٢/ ٧٧٤
البَرْسِيْمي ١/ ٩٠٩
البَرْشَاني ١/ ٢٣٣
بُرقان ١/ ٢٣٦
البَرْقاني ١/ ٢٣٣
البَرْقي ١/ ٢٣٦
البَرَقي ١/ ٢٣٦
البُرْقي ١/ ٢٣٧
بَرْك ١/ ٢٣٨
بُرَك ١/ ٢٣٩
بُرْكان ١/ ٣٥٩
بَرَكَة ١/ ٢٣٧
بُرْكة ١/ ٢٣٨
البِرَكي ١/ ٢٣٩
البِرْكي ١/ ٢٣٩
البَرْكي ١/ ٢٤٠
البُرْلي ١/ ٢٤١
البَرْمكي ١/ ٢٤١
بُرْمة ١/ ٣٢٨
البِرِنْد ٢/ ٨٤٩
البِرِنْكي ١/ ٢٤١
البَرْني ١/ ٢١٤
بُرَّة ١/ ٢٠٧
بَرَّة ١/ ٢٠٧
بُرْهان ١/ ٢٤٦
بَرْهان ١/ ٢٤٥
بَرَهُوت ١/ ٢٤٦
بَرْهُون ١/ ٢٤٦
بَرِّيّ ٢/ ٨٤٠
البَرِّي ١/ ٢٢٦
البُرِّي ١/ ٢٢٧
بُرْيال ١/ ٣٨٥
بَريح ١/ ٢٤٢
بُرَيد ٢/ ٨٤٧
البَرِيد ٢/ ٨٤٩
البَرِيدي ١/ ٢٤٢
البُرِيدي ١/ ٢٤٢
بُرَيْر ١/ ٢١٢
بَرِيرة ١/ ٢٤٥
بُرَيك ١/ ٣٦٠
بُرَيْق ١/ ٢٤٤
بُرَين ١/ ٢٥٢
بُرَيه ..... ١/ ٢٤٥، ١/ ٣٢٨
البُزّ ١/ ٢٠٧
البِزّ ١/ ٢٠٧
البَزَّار ١/ ٢٤٦
البِزَاري ٢/ ٧٧٥
البُزَاري ٢/ ٧٧٥
البَزّاز ١/ ٢٤٩
بَزّازة ١/ ٢٤٩

البُزَاني ١/ ٢١٠
البَزْدَوي ١/ ٢٣٠
البَزْدي ١/ ٢٣٠
بُزُرْك ١/ ٢٥٠
بزرويه ١/ ٢٢٥
البَزْري ١/ ٢٢١
البَزَري ١/ ٢٢٤
بُزْغُش ٢/ ٨٤٠
البُزُلي ١/ ٢٤١
البَزْن ١/ ٢٠٣
البَزْنَري ١/ ٢١٨
بَزَّة ١/ ٢٠٨
بُزَّة ١/ ٢٠٨
بَزْوان ١/ ٣٨٦
بَزَوان ١/ ٣٨٦
البَزِّي ١/ ٢٢٦
البِزيذي ١/ ٢٤٤
بَزِيزة ١/ ٢٤٥
البَزِيزي ١/ ٢١٨
بَزيع ١/ ٢٤٩
بَزِيغ ١/ ٢٤٩
بُزَيل ١/ ٢٥١
بُزَيْن ١/ ٢٥١
البَسَّامي ٢/ ١٢٨
البَسْبَري ١/ ٢٦١
بَسْبَس ٢/ ١٢٢
البُسْتَاني ٢/ ١١٧
البَسْتَجِي ٢/ ٢١
البُسْتَنْبَان ٢/ ٤٦
البُسْتي ..... ١/ ٢٥٢، ٢/ ١٤٢
البَسْتي ١/ ٢٥٣
البسْتِيغي ٢/ ٢٦
بُسْر ١/ ٢٦٤
بُسْرَة ٢/ ٨٥١
البُسْري ١/ ٢٥٥
البَسْطامي ١/ ٢٥٧
البِسْطامي ١/ ٢٥٨
البِسْكَري ٢/ ٨٥٢
بُسَّة ٢/ ١٣٧
البَسِّي ٢/ ٩٦
بَسِيل ٢/ ١٤٣
البَسِيْني ٢/ ١٤٢
بَشّار ١/ ٢٦٢
البَشَّاري ٢/ ٨٥٠
البُشَاني ٢/ ٧٧٧
بُشْت ٢/ ٧٧٨
البُشْتاني ٢/ ١١٨
البشتبري ٢/ ١١١
البَشْتَكي ٢/ ١٤٤
البَشْتَنِي ٢/ ١٤٢
البُشْتي ١/ ٢٥٣
بِشْر ١/ ٢٦٤
بَشَر ١/ ٢٦٩
بُشرى ١/ ٢٥٧
بِشْران ..... ١/ ٢٧١، ٢/ ١٨٢
بِشْرة ٢/ ٨٥١

بِشْرويه ١/ ٢٧٠
البِشْري ١/ ٢٥٦
البِشْكَاني ٢/ ١٧٦
بَشْكَري ٢/ ٨٥٣
بُشَّة ٢/ ١٣٧
البَشِيْتي ٢/ ١٤٢
بَشِير ١/ ٢٧١
بُشَير ١/ ٢٧١
بَشِيرة ٢/ ٨٥٢
البَشِيري ١/ ٢٥٨
البَشِيْلي ٢/ ١٤٤
بَصِر ٢/ ٧٨٢
بَصَر ٢/ ٧٨٢
بَصْرَة ١/ ٢٨٠
البُصْرَوِي ١/ ٢٧٦
البَصْري ١/ ٢٧٧
بَصَلَة ١/ ٧٨٧
بَصِير ٢/ ٧٨٥
بَصِيرة ٢/ ٧٨٦
بُصَيْلَة ٢/ ٧٨٧
بَطّاح ٢/ ٧٨٧
البَطِر ١/ ٢٨١
بَطْنَج ١/ ٢٨٣
بُطَّة ١/ ٢٨١
بَطَّة ١/ ٢٨٢
البَطِّي ١/ ٢٨٣
البطيء ١/ ٢٨٣
بِطِّيخ ١/ ٢٨٣
البَطِين ١/ ٢٨٣
البُطَين ١/ ٢٨٣
البَعّار ٢/ ٧٩٨
بَعْبَع ٢/ ٨٥٥
بَعْثَر ١/ ٢٨٩
بُعْثُم ٢/ ٧٨٩
بَعْجَة ١/ ٢٨٣
بُعْجَة ١/ ٢٨٣
البَعْقُوبي ١/ ٢٨٤
البَعْلي ١/ ٢٨٥
البُعْلي ١/ ٢٨٥
بَعِير ١/ ٢٨٨
بَعِيش ٢/ ٨٥٥
البَغّال ١/ ٢٩٠
البغالي ١/ ٢٩١
بَغْثَر ١/ ٢٨٩
بُغْثُر ١/ ٢٨٨
البَغْلي ١/ ٢٨٥
البَغَوي ١/ ٢٨٦
بُغَيْل ١/ ٢٨٧
بَقَاء ١/ ٢٨٩
البَقّار ٢/ ٧٩٨
البُقَاعي ٢/ ٨٥٦
البَقَّال ١/ ٢٨٩
البَقَّالي ١/ ٢٩١
البَقَري ٢/ ٧٩٤
البُقَري ٢/ ٧٩٤
البَقُش ٢/ ٧٩٦

البُقَش ٢/ ٧٩٧
بَقْشِيَّة ٢/ ٧٩٧
البَقَقي ١/ ٢٩٢
البَقْلي ١/ ٢٨٥
بَقَنَّة ١/ ٣٦٩
البَقَوي ٢/ ٧٩٨
بَقِي ١/ ٣٧٠
بُقَي ١/ ٣٧٠
بُقَيْر ٢/ ٧٩٥
بُقَيْرة ٢/ ٧٩٩
بُقَيْل ٢/ ٧٩٧
البُقَيْلي ٢/ ٨٥٧
بَقِيّة ١/ ٣٦٩
بَكْبَرة ١/ ٣٠٠
بُكْتِكِتن ٢/ ٨٥٩
بَكْر ١/ ٢٩٢
بَكَّر ١/ ٢٩٢
البَكْري ١/ ٢٩٢
البَكِّري ١/ ٢٩٣
البَكِّي ١/ ٢٩٩
البَلّ ١/ ٣٦٧
البَلّاع ١/ ٢٩٣
البَلّاغ ١/ ٢٩٤
بُلّال ١/ ٢٩٤
بِلّال ١/ ٢٩٤
بَلّال ١/ ٢٩٤
بِلّال ١/ ٢٩٤
بُلْبُل ١/ ٢٩٥
بَلْج ١/ ٢٩٤
البَلْجي ١/ ٢٩٧
البَلَحي ١/ ٢٩٧
بَلْخ ١/ ٢٩٥
البَلْخي ١/ ٢٩٦
بَلَد ..... ١/ ٢٩٥، ٢/ ٧٢٢
البَلَدي ١/ ٢٩٧
البَلْدي ١/ ٢٩٧
البَلَّشي ١/ ٢٥٥
البَلَطي ١/ ٢٩٧
البُلْطي ١/ ٢٩٧
البُلْقَيني ١/ ٢٩٨
بَلَنْجَر ١/ ٢٩٩
بَلَنْجُر ١/ ٢٩٩
بُلَّة ٢/ ٧٢٢
البُلِّي ١/ ٢٩٩
بَلِّيزة ١/ ٣٠٠
بُلَيل ١/ ٢٩٥
البُنّ ..... ١/ ٣١١، ٢/ ٨٠١
بُنَان ١/ ٣٠٠
بَنّان ١/ ٣٠٢
بُنَانَة ٢/ ٧٥٣
البَنَاني ١/ ٣١٠
البُنَاني ١/ ٣٠٥
بَنْبِق ٢/ ١٦٧
البَنْبَلي ١/ ١٧٦
البُنَّشي ١/ ٢٥٤
بَنَّة ١/ ١٧٥

بُنَّة ١/ ١٧٥
البَنُوري ١/ ٣٧٥
البُنِّي ١/ ١٧٧
البُنَيّ ١/ ١٧٨
البَنِيرَقي ٢/ ١٥٣
بَنِين ١/ ٣١٠
بُنَين ١/ ٣١١
بُنَيْنَة ١/ ١٨٠
بَهَار ٢/ ٨٠٢
بَهْتَة ١/ ٣١٥
بُهْتَة ١/ ٣١٥
بَهْد ٢/ ٨٠٢
البَهْدي ١/ ٣١٤
بَهَر ١/ ٣١٢
بَهْرور ١/ ٣١٢
بُهروز ١/ ٣١٢
بَهْز ١/ ٣١٢
البَهْزي ١/ ٣١٢
بَهْنَس ١/ ٣١٤
بُهَيْس ١/ ٣١٤
بُهَيْش ١/ ٣١٤
بَهِيل ٢/ ٨٠٣
بَهِيَّة ١/ ٣١٥
بُهَيَّة ١/ ٣١٥
البَوّاب ١/ ٣٨٨
البُواري ١/ ٣٢٢
البوازيجي ١/ ٣١٥
بَوّان ١/ ٣٨٨
البَوّاني ..... ١/ ٣١٦، ٢/ ٨٦٣، ٨٦٤
البُوَاني ١/ ٣١٧
بُوبَة ١/ ٣٣٥
بُوبُو ٢/ ٨٦٦
بُوْذَوَيه ٢/ ٦٤٨
بُوْذَوَيه ١/ ٢٢٥
بُوذي ١/ ٣٢٢
بُور ١/ ٣٩٣
بُوران ١/ ٣٢٤
البُوراني ١/ ٣٢٣
البُوري ١/ ٣١٨
بُوْري ١/ ٣٢٢
بُوْرين ١/ ٣٩٤
بُوزان ١/ ٣٢٤
البُوْزَنَجِرْدي ١/ ٣٢٥
البُوْزَنْجِرْدي ١/ ٣٢٥
البُوسَنْجي ١/ ٣٢٥
البَوْسي ١/ ٣٢٦
البُوشَنْجي ١/ ٣٢٦
البَوْشي ١/ ٣٢٦
البُوشي ١/ ٣٢٦
البُوقي ١/ ٢٣٧
بَوْلا ١/ ٣٣٣
بُوْمَة ١/ ٣٢٧
البُوَنْتي ١/ ٣٣٢
البُونسي ٢/ ٨٦٦
بُونَة ١/ ٣٣٦
بُونُه ١/ ٣٣٦

البُوني ١/ ٣٢٨
البَوْني ١/ ٣٢٩
بُوْيان ١/ ٣٩٢
بُوَيْب ١/ ٣٣٧
بُوَيت ١/ ٣٣٧
بُوَيه ١/ ٣٣٦
البَيَّاتي ١/ ٣٠٨
البَيَاتي ١/ ٣٠٩
بَيَّاز ٢/ ٨٦١
البَيّاع ١/ ٣٣٨
البَيّاعي ١/ ٣٣٨
البَيّاغ ١/ ٣٣٨
بَيّان ١/ ٣٠٤
البَيَاني ١/ ٣٠٨
البَيَّاني ١/ ٣٠٦
بَيْبَة ٢/ ٧٥٧
بَيْتَان ١/ ٣٣٩
بِيْر ١/ ٣٣٩
بَيْرُوْبَه ١/ ٣٧٩
البَيْروتي ١/ ٣٣٩
بَيْرُوز ١/ ٣٤٢
البَيْرُوني ١/ ٣٣٩
بَيْرَة ١/ ٣٤١
البِيْرِي ١/ ٣٤٠
بِيْري ١/ ٣٤٢
بِيز ١/ ٣٤٠
البَيْسَاني ٢/ ١١٨
البِيْسَتي ٢/ ١٤٢
بَيْسَري ١/ ٢٦١
البَيِّع ١/ ٣٤٢
البِيْغي ١/ ٣٥١
البِيْلي ١/ ٣٤٣
بَيْنَة ٢/ ٧٥٧
بَيَّة ١/ ١٧٦
بِيْهان ٢/ ٧٥٥

(ت)

التائب ١/ ٣٤٦
التابِشي ٢/ ٨٣٥
تاج ١/ ٣٤٥
التاجي ..... ١/ ١٦٣، ٢/ ٧٥١
تاجِيّة ٢/ ٧٥١
تارَح ١/ ٣٤٥
تارِك ٢/ ٧٤٨
التازي ١/ ١٦٩
تافَه ٢/ ٧٥٣
تالِش ١/ ١٧٢
التالي ١/ ٣٤٦
تانة ١/ ١٧٤
التاني ١/ ١٥٧
تايِك ٢/ ٧٤٧
تاية ١/ ١٧٤
تُباش ١/ ٣٧٨
تُبَان ١/ ٣٠٤
تُبَّان ١/ ٣٠٤
التَّبَّان ١/ ٣٤٧
التُّبَاني ١/ ٣٠٩

التُّبَّاني ١/ ٣١٠
التُّبَّتي ١/ ٣٧٤
تَبَر ١/ ٣٤٠
التَّبْرِيزي ١/ ٣٥٣
التُّبَّع ١/ ٣٤٣
التُّبَّعي ١/ ٣٥٠
التُّبَّلي ١/ ٣٤٤
التَّبْنِيني ٢/ ١٥
تُبَيْع ١/ ٣٥١
التَّبِيْغَاني ٢/ ١٦٦
تَتَر ١/ ٣٤٠
تَجْراة ١/ ٣٥٥
تَجَنِّي ١/ ٣٤٨
التَّجُوبي ١/ ٣٥٤
تُجيب ١/ ٢٠٢
التُّجِيبي ١/ ٣٥٤
تُحي ٢/ ٥٩٠
تِحْيَى ١/ ٣٤٨
تَحِيَّة ١/ ٣٥٦
التُّخَاري ١/ ١٩٩
التُّرَثي ١/ ٢١٥
التُّرابي ..... ١/ ٢١٠، ١/ ٣٥٦
التِّرْبِنْتي ٢/ ٧٧٤
التُّرَبي ١/ ٢١٥
تَرْجَم ٢/ ٨٤٣
تَرْخُم ٢/ ٨٤٤
التَّرْخُمي ١/ ٢٢٠
التُّرسَخي ١/ ٣٦٠
التَّرَّسي ٢/ ٧٧٣
التُّرْسي ٢/ ٧٧٤
تُرْك ١/ ٢٣٩
تُرْكَان ١/ ٣٥٩
تُرْكة ١/ ٢٣٨
التُّرْكي ..... ١/ ٢٤٠، ١/ ٣٥٦
تُرَيْك ١/ ٣٦٠
التُّرَيكي ١/ ٢٤١
تزيد ٢/ ٨٥٠
التَّزَّيدي ١/ ٢٤٤
التُّسْتُري ١/ ٢٥٩
التَّعِزِّي ١/ ٢٨٧
تَعْلَى ٢/ ٨٥٤
تَعْمَر ٢/ ٨٥٤
تَغْلِب ١/ ٣٦٠
التَّغْلبي ١/ ٣٦٢
التُّفَّاحي ١/ ٣٦٦
تُقَا ..... ١/ ٣٧٠، ١/ ٢٨٩
التَّقَوى ٢/ ٧٩٨
تَقِي ١/ ٣٦٩
تَقِيَّة ٣٦٨
التَّلّ ١/ ٣٦٧
تَلْد ١/ ٢٩٥
التَّلْفيتي ١/ ٢٩٩
تَمَام ١/ ٣٧٠
تَمَام ١/ ٣٧٠

تَمَتَّعْ ٢/ ٨٥٩
التَّمْري ١/ ٣٧١
تَمْنُع ٢/ ٨٥٩
تُمَيْلة ٢/ ٨٠١
التُّنْ ٢/ ٨٠١
تَنْبُغ ١/ ٣٥٣
التُّنْبُوكي ٢/ ١٧٩
التِّنِّيِّي ١/ ٣٧٢
التَّنَسي ١/ ٢٥٥
التِّنْعي ١/ ٣٥٠
تَنَّة ١/ ١٧٥
التَّنُّوري ١/ ٣٧٥
التَّنِّيْسي ٢/ ١٤٢
التِّنِّيسي ١/ ٣٧٥
التِّنِّين ١/ ٣١١
تُهَيَّة ١/ ٣١٥
التَّوْأم ١/ ٣٧٥
تَوْأَمة ١/ ٣٢٨
التَّوَاريخي ١/ ٣١٦
التُّوْبَني ١/ ٣٣٣
تَوْبَة ١/ ٣٣٦
تُوْتان ١/ ٣٩٢
تُوتُو ٢/ ٨٦٧
التُّوثي ١/ ٣٣٠
التَّوَّجي ١/ ٣٧٦
التُّوْرَائي ١/ ٣٢٤
تُوران ١/ ٣٢٥
التَّوَّزي ١/ ٣٢١
التُّوْزي ١/ ٣٢١
التَّوْفَاتي ..... ١/ ٢٣٥، ٢/ ٨٠٤
تَوْلا ١/ ٣٣٤
تَوْلَة ١/ ٣٧٧
التُّوْنُسي ٢/ ٨٦٥
التُّوني ١/ ٣٢٩
التُّوِّي ١/ ٣٣٢
تَوِيت ١/ ٣٣٨
تُوَيْت ١/ ٣٣٧
التُّوَيْتي ١/ ٣٣٣
تُوَيْث ١/ ٣٣٨
التُّوَيْزِي ٢/ ٨٠٣
التُّوَيِّي ١/ ٣٣١
التِّيَّاح ٢/ ٧٥٤
تَيَّار ٢/ ٨٦١
تِيَاس ١/ ٣٧٨
التِّيَّاس ١/ ٣٧٧
التَّيَّان ١/ ٣٤٨
التَّيَّاني ١/ ٣٠٧
التِّيِّي ١/ ٣٧٢
تِيْرُوْيَه ١/ ٣٧٨
تِيْري ١/ ٣٤٢
التِّيْمَكي ١/ ٣٧٨
التَّيْمُلي ١/ ٣٧٨
التَّيمي ١/ ٣٧٨
التَّيْمي ١/ ٣٧٨
تِيْنَة ٢/ ٧٥٧

التِّيني ١/ ٣٧٤
تَيَّهان..... ٢/ ٧٥٤

(ث)

ثابت ..... ١/ ٣٤٦، ٣٨٠
الثابتي..... ١/ ١٧٣، ٣٨٠
ثات..... ١/ ١٥٥
الثاتي..... ١/ ١٥٧
ثاج ١/ ٣٤٥
ثَبَات ١/
ثَبَّات ١/ ٣٨٢
ثُبَيّ..... ١/ ٣٨٤
ثَبِيت ١/ ٣٨٣
ثُبَيْت ١/ ٣٨٢
ثُبَيْتة ١/ ١٧٩
الثُّبَيْتي..... ٢/ ٩٦
الثُّدَيَّة ٢/ ٧٦٦
ثراد ١/ ٢١٢
ثَرْثال..... ١/ ٣٨٥
ثُرْدة..... ١/ ٢٢١
ثَرْوَان ١/ ٣٨٥
ثَرير ١/ ٢١٢
ثُرَيَّة ١/ ٢٤٥
ثَعْلَب ١/ ٣٦٠
الثَّعْلَبي..... ١/ ٣٦٤
الثُّعْلي ١/ ٢٨٥
الثَّغْري ١/ ٢٨٦
ثِفِنَة ١/ ٣٦٩
ثقَبَة ١/ ٣٦٩
الثَّقَفي ١/ ٢٩٢
ثَقِيف ١/ ٣٨٤
ثَلْج ١/ ٢٩٤
الثَّلْجي..... ١/ ٢٩٦
ثُمَام..... ١/ ٣٧٠
الثُّمامي ٢/ ٨٥٩
ثُمَيْر..... ٢/ ٧٩٩
ثُمَيْل ..... ١/ ٣٨٤، ٢/ ٨٠٠
ثَنَاء ١/ ٣٨٦
ثَنِيَّة ٢/ ٧٥٦
ثَواب ١/ ٣٨٨
ثَوّاب..... ١/ ٣٨٨
الثَّوّاب..... ١/ ٣٨٨
الثَّوَابي..... ١/ ٣١٨، ٢/ ٨٦٣
الثَّوَّام..... ١/ ٣٧٦
ثَوْب ١/ ٣٨٨
ثُوَب ١/ ٣٨٩
ثَوْبان..... ١/ ٣٩٢
الثُّوجُمي ١/ ٢٢١
ثَوْر ١/ ٣٩٢
الثَّوْري..... ١/ ٣٢٠
الثَّوْرَين ١/ ٣٩٤
ثَولاء..... ١/ ٣٤٤
ثُوْمَة ١/ ٣٢٨
ثُوَيْب ١/ ٣٣٨
الثِّيَابي ١/ ٣٠٩

(ج)

جابار ١/ ٣٩٨

جابان ١/ ٣٩٨
جابر ١/ ٣٩٨
الجابري ١/ ٣٩٩
الجابي ١/ ٦١٤
جائم ١/ ٦٠٠
الجاجَني ١/ ٦٠٠
الجاذَري ١/ ٤٠١
جارِم ١/ ٦٠٩
الجارِي ١/ ٣٩٥
جارية ١/ ٤٠٢
الجازِرِي ١/ ٤٠٠
الجازي ١/ ٣٩٦
جازية ١/ ٤٠٥
جالة ١/ ٧٧٩
جامد ١/ ٦١١
الجامِدي ١/ ٦١١
الجامي ١/ ٤٠١
الجايري ١/ ٤٠٠
الجايزي ١/ ٤٠٠
الجُبَّائي ١/ ٤٠٥
الجبّاب ١/ ٦١٧
جُبَابة ١/ ٣٢١
الجُبَابي ١/ ٤١٢
الجِبَابي ١/ ٤١٢
جَبَّار ..... ١/ ٤٠٥، ٨١٦
جُبَارة ١/ ٤١٨
جِبَارة ١/ ٤١٨
الجِبَاري ١/ ٥٤٨
جَبّاس ١/ ٦٢٣
جَبّاش ١/ ٦٢٣
الجَبَّان ١/ ٤١٢
الجَبَاني ١/ ٤١٠
الجَبَّاني ١/ ٤١٠
جِبَاه ١/ ٧٧٨
الجَبَاي ١/ ٤٠٦
الجَبَّاي ١/ ٤٠٧
الجِبْت ١/ ٥٥٠
جَبَّر ١/ ٨١٤
جَبْر ١/ ٨١٤
جُبْران ١/ ٨١٧
الجَبْراني ١/ ٥٩٦
الجُبْراني ١/ ٤١٩
الجَبَرْتي ١/ ٥٦٤
جَبْرَة ١/ ٤١٩
جَبْرُون ١/ ٨١٨
جَبْرُوْيَه ١/ ٤٢٣
الجَبْري ..... ١/ ٤٢٢، ٥٦٠
جِبْس ١/ ٧٦٣
جَبَل ١/ ٤٢٧
جُبْلان ١/ ٤٢٨
الجُبْلاني ١/ ٤٢٨
جَبَلَة ١/ ٤٢٨
الجَبَلي ١/ ٤٢٩
الجَبُلي ١/ ٤٣١
الجِبْلي ١/ ٤٣٢
الجُبْني ١/ ٤٣٥

الجِبْنِياني ١/ ٧٠٣
الجَبُوبي ١/ ٧٦٥
جَبُّون ١/ ٤٤١
جَبُّويه ..... ١/ ٤٣٩، ٧٧٦
الجُبِّي ١/ ٤٤١
جُبَيْب ..... ١/ ٤٢٣، ٦٤٦
جُبَيْر ١/ ٤٢٣
الجِبِّير ١/ ٤٢٦
جَبِيرة ١/ ٤٢٦
جُبَيْرة ١/ ٤٢٧
الجُبَيْري ١/ ٦٢٧
جُبَيْل ١/ ٧٥٨
الجُبَيْلي ١/ ٤٤٣
الجِجَاري ١/ ٤٤٥
جُحَا ١/ ٦٦١
جَحْدَب ١/ ٤٤٦
جَحْشَنَة ١/ ٧٨٠
جَحْل ١/ ٤٤٦
الجَحِيم ١/ ٤٤٧
جَخْدب ١/ ٤٤٦
الجُدَادي ١/ ٤٤٧
جِدَار ١/ ٤٥٣
جَدّان ١/ ٦٦٤
جُدّان ١/ ٤٥١
جَدَرَة ١/ ٧٨٢
جُدْرَة ١/ ٧٨٢
الجَدِّي ١/ ٤٥٢
جُدَيّ ١/ ٤٥١
الجُدِّي ١/ ٤٥١
الجَدْياني ١/ ٤٥٤
جَدِيد ١/ ٦٦٨
جُدَيد ١/ ٦٦٧
الجَدِيدي ١/ ٤٥٦
الجُدَيدي ١/ ٤٥٦
جُدَيرة ١/ ٤٧٥
جَدِيلة ١/ ٤٤٩
جُذام ١/ ٦٦٨
الجُذَامي ..... ١/ ٤٥٧، ٦٦٣
الجَذَمي ١/ ٤٩٣
جَذِيمة ١/ ٧٠١
جِرَاب ١/ ٦٧٢
الجِرَابي ١/ ٤٨٩
الجَرّاحي ١/ ٤٨٨
الجَرّار ١/ ٤٩٤
الجُرَاز ١/ ٥٠١
جُرَاشة ١/ ٤٦٦
الجَرَامي ١/ ٦٧٥
جُرْبِز ١/ ٤٧٤
جَرَبَّة ١/ ٧٨٥
الجُرْبي ١/ ٤٥٩
جِرْت ١/ ٦٠٤
الجُرْتي ١/ ٤٦٠
جُرْثُم ١/ ٧٨٤
جُرْثُمة ١/ ٧٠٠
الجُرْثمي ١/ ٦٩٢
جُرْج ..... ١/ ٤٥٤، ٤٧٦

الجِرْج ١/ ٤٥٤
الجُرْجاني ١/ ٤٥٨
جَرَجَة ١/ ٧٨٦
جُرْجَة ١/ ٧٨٥
الجُرْجي ١/ ٤٦٢
الجَرْحي ١/ ٤٦٢
الجَرْدي ١/ ٤٨٨
الجُرْدي ١/ ٤٨٨
الجُرْزي ١/ ٤٨٧
الجَرَسي ١/ ٤٦٣
الجَرَشي ١/ ٤٦٣
الجُرَشي ١/ ٤٦٢
الجُرْفي ١/ ٦٨٣
الجَرْكاني ١/ ٥٠١
جَرْم ١/ ٦٩٨
الجَرْمي ١/ ٤٩١
الجِرْمي ١/ ٤٩١
جَرْن ١/ ٦٩٩
جُرْن ١/ ٦٩٩
جِرَّة ١/ ٦٨٧
جُرَّة ١/ ٦٨٧
الجَرُودِي ١/ ٤٨٨
جَرَوَيْه ١/ ٤٢٣
جُرَيّ ١/ ٤٧٧
الجُرِّي ١/ ٤٦٢
جُرَيب ١/ ٦٨٦
الجُرَيْبي ١/ ٧٨٦
جُرَيث ١/ ٦٨٦
جَرِيج ١/ ٤٧٥
جُرَيج ١/ ٤٧٥
الجَرِيجي ١/ ٤٧٧
الجُرَيْجي ١/ ٤٧٦
جَرِير ١/ ٤٧١
جُرَير ١/ ٤٧١
جُرَيْرة ١/ ٤٧٤
الجَرِيري ١/ ٤٦٧
الجُرَيْري ١/ ٤٦٦
جُرَيس ١/ ٦٩٥
جَرِيش ١/ ٦٩٦
الجُرَيْني ١/ ٧٨٦
جَزّ ١/ ٤٨٣
جَزْء ١/ ٤٧٩
الجَزّار ١/ ٤٩٥
الجَزّاز ١/ ٤٩٩
جَزَرة ١/ ٦٩٦
الجَزَري ١/ ٤٨٤
الجَزْري ..... ١/ ٤٨٦، ٤٨٨
الجُزْري ١/ ٤٨٨
جُزْلان ١/ ٨١٣
الجَزُور ١/ ٤٨٣
جَزِيْ ١/ ٤٨٠
الجَزِّي ١/ ٤٦٢
جُزَي ١/ ٤٧٨
جَزِيرة ١/ ٤٧٤
جُزَيْرة ١/ ٤٧٤
الجَزِيري ١/ ٤٧٠

جَزيلة ١/ ٤٥١
الجِزِّيني ١/ ٧٨٧
جِسَاس ١/ ٥٠٣
الجَسّاس ١/ ٥٠٣
الجَسْتاني ١/ ٥٩٨
جَسْر ١/ ٥٠٢
جُسَير ١/ ٧٠٥
الجَشَّاش ١/ ٥٠٣
الجَشْر ١/ ٥٠٣
الجُشَمي ١/ ٥٠٤
جِشْنِس ١/ ٧٩١
جَشَّة ١/ ٧٠٨
الجُشَّي ١/ ٦٥٤
جَشِيبة ١/ ٧٠٧
الجَشِيبي ١/ ٦٥٥
جَشِيش ١/ ٧٩٠
جُشَيْش ١/ ٧٩٠
الجَصّاص ١/ ٥٠٥
الجَصِّيْني ١/ ٥٠٦
الجَطِيني ١/ ٧٢٣
جُعْثُل ١/ ٥٠٨
جُعَيْل ١/ ٥٠٨
الجُفّ ١/ ٧٩٥
الجَفْري ١/ ٥٠٩
الجُفْري ١/ ٥٠٨
جُفَيْف ١/ ٦٩٦
جَكَم ١/ ٧٢٤
جَلّ ١/ ٥١٥
جَلَا ١/ ٥٩٥
الجَلّا ١/ ٥٩٥
الجَلَّابي ١/ ٥٩١
الجُلَّابي ١/ ٥٩١
الجُلَاح ١/ ٥٩٢
الجُلّاخ ١/ ٥٩٢
الجُلَاس ١/ ٥٩٢
جَلال ١/ ٨٠٢
الجَلَالي ١/ ٥٨٤
الجَلّالي ١/ ٥٩٤
الجِلّاني ١/ ٥٩٢
جَلَبَة ١/ ٥١٠
جُلْبَة ..... ١/ ٥١٠، ٥١١
الجَلْجُولي ١/ ٥١١
الجَلْد ١/ ٥١٢
جِلْدة ١/ ٧٩٦
جَلَمة ١/ ٥١٢
الجُلَنْدَى ١/ ٨٩٨
جَلَنْك ١/ ٨٠٠
جَلْوان ١/ ٧٣٠
جِلْوان ١/ ٧٣١
الجُلُودي ١/ ٥١٣
جُلِّي ١/ ٥١٦
الجلِّي ١/ ٥١٣
جَلِيْح ١/ ٥١٦
جُلَيْح ١/ ٥١٦
جَلِيد ١/ ٧٩٨
جُلَيْد ١/ ٧٩٨

جَلِيس ١/ ٧٣٢
الجِلِّيقي ١/ ٥١٦
الـجَلِيل ١/ ٧٩٩
الـجَلِيلي ..... ١/ ٥١٧، ٨٠٠
الـجُلَّيني ١/ ٧٣١
الـجَمَاجمي ١/ ٧٣٥
جِمَاد ١/ ٥٢٠
الـجَمَّاز ١/ ٥٢٠
جَمَاعة ١/ ٥٢٤
جُمَاعة ١/ ٥٢٤
جَمَال ١/ ٥٢٨
الـجَمَّال ١/ ٥٢٤
جَمَّان ١/ ٧٣٦
جُمان ١/ ٧٣٦
الـجُمَّاني ١/ ٥٢٨
جُمَح ١/ ٥٢٩
جِمْح ١/ ٥٢٩
جَمَد ١/ ٥١٨
جَمْد ١/ ٧٤١
الـجَمَدِي ١/ ٥١٧
جُمْران ١/ ٧٤١
جَمْرة ١/ ٧٣٦
الـجَمْري ١/ ٥٢٩
الـجُمْري ١/ ٥٢٩
الـجُمَعي ١/ ٥٣٢
الـجُمْعي ١/ ٥٣٣
جَمَل ١/ ٥٣٣
جُمَل ١/ ٥٣٤
جُمْل ١/ ٥٣٤
جُمْلة ١/ ٥٤١
الـجَمَلي ١/ ٥٣٥
جُمَّة ١/ ٧٤٤
جَمُوك ١/ ٥٤٣
جَمُّول ١/ ٥٤٤
جَمِير ١/ ٧٥٢
الجُمَّيْزي ١/ ٥٣٧
جَمِيع ١/ ٥٤١
جُمَيْع ١/ ٥٤١
جَمِيل ١/ ٥٣٩
جُمَيْل ١/ ٥٣٩
جُمَيِّل ١/ ٥٤٠
جَمِيْلَة ١/ ٥٤٢
الـجَمِيلي ١/ ٥٣٨
جُمَّيْن ١/ ٧٥٢
الـجَنَائزي ..... ١/ ٥٤٥، ٧٧٩
جناب ١/ ٦١٥
جَنَّاب ١/ ٦١٧
الـجُنَابِذي ١/ ٥٤٤
الـجَنَابي ١/ ٤٠٨
الـجَنَّابي ..... ١/ ٤٠٧، ٥٤٦
جَنَّات ١/ ٦١٨
الـجَنَّاتِي ١/ ٤١٢
جَنَاح ١/ ٥٤٦
الجنَاري ١/ ٥٤٧
الـجَنَّان ١/ ٤١٢
جنَان ١/ ٤١٤

الجِنَاني ١/ ٤٠٨
الجِنّاني ..... ١/ ٤٠٩، ٥٤٦
جَنْب ١/ ٥٤٨
جُنْبُذ ١/ ٥٥٦
الجُنْبَذي ١/ ٥٥٦
جُنْبُل ١/ ٧٥٨
جَنْبَة ١/ ٦٤٠
جُنْبَة ١/ ٦٤١
الجَنْبي ١/ ٤٣٦
الجِنْثي ١/ ٤٣٩
جَنَد ١/ ٥٥٣
جَنْدَر ١/ ٧٧٦
جَنْدرة ١/ ٧٧٦
جُنْدَع ١/ ٥٥١
الجُنْدَعي ١/ ٥٥٠
الجَنْدَفي ١/ ٨١٠
الجَنْدِي ١/ ٥٥٢
الجَنْدي ١/ ٥٥٣
الجُنْدي ١/ ٥٥٢
جَنْزة ١/ ٤٢٢
الجَنْزَوي ١/ ٨٢٠
الجَنْزي ١/ ٥٥٦
الجِنّشي ١/ ٦٥٣
جَنْك ١/ ٥٥٥
جُنُون ١/ ٤٤١
جَنُّونة ١/ ٤٤٠
جِنّي ١/ ٧٧٧
الجَنّي ١/ ٤٤٣
الجِنّي ١/ ٤٤٣
جُنَيْب ١/ ٦٤٧
جُنَيْد ١/ ٥٥٦
الجُنَيْدي ١/ ٥٥٥
جُنَيْس ١/ ٨٠٩
جِنِّيَّة ١/ ٦٤١
جَوَّاب ١/ ٥٦٤
الجَوَاربي ..... ١/ ٧٧٠، ٥٨١، ٨١٠
الجَوّاز ١/ ٥٦٧
الجَوّاني ١/ ٥٦٥
الجُوَاني ١/ ٥٦٥
الجُوْبَاني ١/ ٥٦٨
الجُوْبَايي ١/ ٥٦٨
الجَوْبَراني ١/ ٥٨٩
الجَوْبَري ١/ ٥٨٧
الجُوْبي ١/ ٥٨٣
جُوتي ١/ ٥٨٦
جُوْتَة ١/ ٥٦٨
الجُوثي ١/ ٥٨٧
الجوَّجَاني ١/ ٥٧٠
الجُوْخائي ١/ ٨١٢
الجُوْخاني ١/ ٥٦٩
الجُوَخي ١/ ٥٧١
الجُوْد ١/ ٥٨٩
الجُوْداني ١/ ٧٧١
جُوْر ١/ ٢٨٣
الجُوْرابي ١/ ٧٧١
الجُوْراني ١/ ٧٧١

الجُوْزَنَاني ١/ ٥٧١
الجُوْزِي ١/ ٥٧٢
الجَوْزاء ١/ ٧٧٠
الجُوْزْدَاني ١/ ٥٨٢
الجَوْزَرَاني ١/ ٥٨٢
الجَوْزي ١/ ٥٧٤
الجُوْزي ١/ ٥٨١
الجُوْسي ١/ ٧٧٢
الجَوْشَني ١/ ٧٧٢
جَوْصا ١/ ٨١١
الجُوغاني ١/ ٨١٢
الجَوْف ١/ ٨١٢
الجوْفي ١/ ٧٧٥
الجَوْلاني ١/ ٨١٣
الجُوْلاني ١/ ٨١٣
جَوْلة ١/ ٨١١
جُوْلة ١/ ٨١١
جَوْن ١/ ٥٨٢
جَوْنَة ١/ ٥٦٨
الجَوْني ١/ ٥٨٣
الجُوْني ١/ ٥٨٣
الجَوِّيثي ١/ ٥٩٠
الجُوَيْرية ١/ ٥٨٩
جُوَيْزة ١/ ٧٧٣
جُوِيْك ١/ ٥٩١
الجُوَيْمي ١/ ٦٨٣
جُوَيْن ١/ ٥٨٩
الجُوَيْني ١/ ٥٩٠
جُوَيَّة ١/ ٥٦٩
الجَيّاب ١/ ٦١٨
جِيَاخ ١/ ٥٤٦
الجَيَّار ١/ ٨١٦
جَيّاش ١/ ٦٢٣
جَيّان ١/ ٤١٥
الجَيّاني ..... ١/ ٤٠٩، ٥٤٦
الجِيْبي ١/ ٤٣٩
الجِيْتي ١/ ٤٣٧
الجيْخَني ١/ ٥٩٥
جَيْدَع ١/ ٥٥٢
جِيْذة ١/ ٧٧٦
الجَيْراني ١/ ٥٩٦
جَيْرُوْيه ١/ ٤٢٣
الجِيْزي ١/ ٥٦٠
جَيْش ١/ ٧٦١
جيشان ١/ ٦٢٦
الجَيْشَاني ١/ ٥٩٧
جَيْفَر ١/ ٥٩٨
جِيْكان ١/ ٧٧٧
جيْل ١/ ٤٢٧
الجِيْلي ١/ ٤٣١
الجِيْنيني ١/ ٦٥٣

(ح)

الحائط ١/ ٧٧٩
حاتِم ١/ ٦٠٠
الحاتِمي ١/ ٦٠٠
الحاجِبي ١/ ٦٠٠

الحاجّي ١/ ٧٧٩
الحادي ١/ ٣٩٦
الحارث ١/ ٦٠٠
حارثة ١/ ٤٠٤
الحارثي ..... ١/ ٣٩٧، ٦٠٤
الحارمي ١/ ٦١٠
الحارّي ١/ ٣٩٦
حازم ١/ ٦٠٤
الحازمي ١/ ٦٠٩
حاطب ١/ ٦١٠
حام ١/ ٦١١
حامد ١/ ٦١١
الحامِدي ١/ ٦١١
حامل ١/ ٦١١
الحامي ١/ ٤٠٢
الحاني ١/ ٦١١
الحايري ١/ ٣٩٩
حَبّ ١/ ٧٨٠
حُبَّى ١/ ٧٧٨
حَبّاب ١/ ٦١٨
حُبّاب ١/ ٦١٤
حَبّابة ١/ ٦٢٠
حُبّابة ١/ ٦٢١
الحَبّابي ١/ ٤١٠
الحَبّار ١/ ٨١٦
حَبّاسة ١/ ٦٢٦
حَبّاش ١/ ٦٢٢
حُبّاش ١/ ٦٢١
حُبّاشة ١/ ٦٢٦
حَبّال ١/ ٦٢٥
حِبّال ١/ ٦٢٥
حَبّان ١/ ٤١٨
حَبّان ١/ ٦٢١
حِبّان ١/ ٤١٥
حَبّانة ١/ ٦٢٠
حِبّانة ١/ ٦٢١
الحِبّاني ١/ ٤١٠
حَبْتَر ١/ ٤٢٣
الحَبْتَري ١/ ٦٢٧
حَبْتَة ١/ ٦٤٠
الحَبَتّي ١/ ٤٣٩
الحَبْتي ١/ ٤٣٨
الحِبْر ١/ ٨١٥
الحَبْر ١/ ٨١٥
حِبِرّ ١/ ٨١٥
حُبْران ١/ ٨١٧
حِبْران ١/ ٨١٧
الحُبْراني ١/ ٥٩٧
حَبْرَة ١/ ٤١٩
حِبَرة ١/ ٤٢٠
حَبْرون ١/ ٨١٩
حَبْرُوْيَه ١/ ٤٢٣
الحِبَري ١/ ٥٥٩
الحِبْري ١/ ٥٦٠
حَبَش ١/ ٧٦٠
حَبَشان ١/ ٦٢٥

الحُبْشاني ١/ ٥٩٨
حَبْشُون ١/ ٦٣٠
حَبَشي ١/ ٦٢٩
الحَبَشي ١/ ٦٤٨
حُبْشي ..... ١/ ٦٢٩، ٦٤٩
حَبْشي ١/ ٦٢٩
حَبَشيّة ١/ ٦٢٨
حُبْشِيَّة ..... ١/ ٦٢٨، ٨٢٠
حَبْل ١/ ٤٢٨
الحُبْلَى ١/ ٤٣٥
الحَبْلي ١/ ٤٣٤
الحُبُلي ١/ ٤٣٢
حَبَن ..... ١/ ٥٥٠، ٦٣٢
حَبَّة ..... ١/ ٦٣٣، ٧٧٧
حِبَّة ١/ ٦٣٨
الحُبُوبي ..... ١/ ٦٤٢، ٧٦٥
حَبُوس ١/ ٦٣٣
حَبُّوش ١/ ٦٣٢
حَبُّونة ١/ ٤٤١
حَبُّويه ..... ١/ ٤٣٩، ٧٧٦
حُبِّي ١/ ٧٧٨
حِبِّي ١/ ٧٧٨
حَبيب ..... ١/ ٦٤٢، ٦٤٦
حُبَيْب ١/ ٦٤٤
حُبَيِّب ..... ١/ ٦٤٢، ٧٦٦
حبيان ١/ ٧٠١
حَبيبَة ١/ ٦٤٧
حُبَيْبَة ١/ ٦٤٧
الحَبيبي ١/ ٧٦٥
الحُبَيْبي ١/ ٧٦٦
الحَبِير ١/ ٤٢٤
الحُبَيْر ١/ ٤٢٥
الحَبِيْري ١/ ٦٢٨
حَبِيس ١/ ٨٠٧
الحَبِيْسي ١/ ٦٥٥
حَبِيْش ١/ ٨٠٧
حُبَيْش ١/ ٨٠٤
الحُبَيْشي ١/ ٦٥٤
جُبَيْق ١/ ٧٦٧
حُبَيْل ١/ ٧٥٩
حُبَيْن ١/ ٧٦٧
حُبين ٢/ ٧٣٠
حُبَيْنة ١/ ٦٤٧
الحُبَيْني ١/ ٧٦٦
حَتّات ١/ ٦٢٠
حُتّات ١/ ٦١٩
الحُتاتي ١/ ٤١٢
حُتَارة ١/ ٤١٨
الحُتْري ١/ ٥٦٠
الحَتِشي ١/ ٦٤٩
حُتَيْف ١/ ٧٦٨
حِجَى ١/ ٦٦١
الحَجّاج ١/ ٦٥٥
الحُجّاج ١/ ٦٥٥
الحجاري ١/ ٤٤٥
الحِجازي ١/ ٤٤٥

حَجْر ١/ ٦٥٧
حَجَر ١/ ٦٥٦
حُجْر ١/ ٦٥٥
حِجْر ١/ ٦٥٨
الحَجْري ١/ ٦٥٩
الحَجَري ١/ ٦٥٨
الحُجْري ١/ ٦٥٨
الحُجَري ١/ ٦٥٨
الحِجْري ١/ ٦٦١
حَجَل ١/ ٤٤٧
حَجْل ١/ ٤٤٦
حَجَّة ١/ ٦٦١
حِجَّة ١/ ٦٦١
حِجِّي ١/ ٦٦١
الحَدأي ١/ ٦٦٥
الحَدَا ١/ ٦٦٨
الحَدّاء ١/ ٦٦٨
الحَدَائي ١/ ٦٦٥
الحُدّادي ١/ ٤٤٨
الحُدَادي ١/ ٤٤٧
حَدّان ١/ ٦٦٤
حُدّان ١/ ٦٦٣
الحَدّاني ١/ ٦٦٥
الحُدّاني ١/ ٦٦٤
الحُدْباني ١/ ٤٥٦
الحَدَثاني ١/ ٤٥٥
الحَدَثي ١/ ٤٥٢
حَدْرة ١/ ٧٨٢
الحَدِّي ١/ ٤٥٢
حُدَي ١/ ٤٥١
حُدَيج ١/ ٦٦٦
حَدِيد ١/ ٦٦٧
حُدَيد ١/ ٦٦٧
الحَدِيدي ١/ ٤٥٦
حُدَيلة ١/ ٤٥٠
الحَذّاء ١/ ٦٦٨
حُذَار ١/ ٤٥٣
حُذافة ١/ ٦٦٢
الحُذَافي ١/ ٦٦٢
حُذَاقي ١/ ٦٦٣
حَذَام ١/ ٦٦٨
حِذْيَم ١/ ٦٦٩
حَذِيمة ١/ ٧٠١
الحُرّ ١/ ٤٨٢
حَرّاب ١/ ٦٧٢
الحَرَابي ١/ ٤٩٠
الحِرَابي ١/ ٤٨٩
حَرّاث ١/ ٦٧٢
الحَرّار ١/ ٤٩٥
حَرَارَة ١/ ٦٩٩
حَرَاز ١/ ٥٠١
الحَرّاز ١/ ٥٠٠
حَرّاس ١/ ٦٧٢
حِرَاش ١/ ٦٧٠
حَرَام ١/ ٦٧٥
الحَرَامي ١/ ٦٧٣

الحَرّاني ١/ ٤٨٩
الحُرّاني ١/ ٤٩٠
حُرَب ١/ ٦٠٤
حِرْبش ١/ ٦٩٦
الحَرْبي ١/ ٤٦٠
الحُرَبي ١/ ٤٦١
حُرَث ١/ ٦٠٤
حُرثان ١/ ٦٨٧
حَرَثَة ١/ ٧٨٥
الحَرِثي ١/ ٤٦٠
حِرْج ..... ١/ ٤٥٤، ٤٧٦
حرْز الله ١/ ٦٧٧
الحَرَسْتي ١/ ٦٧٩
الحَرَسي ١/ ٤٦٣
الحُرُسي ١/ ٤٦٤
الحَرْشَني ١/ ٦٨٠
الحَرَشي ١/ ٤٦٣
الحُرْضي ١/ ٦٨٠
حُرْفَة ١/ ٦٨٤
الحُرْفي ١/ ٦٨٠
حَرْقا ١/ ٧٨٦
حُرقة ١/ ٦٨٤
حُرَقة ١/ ٦٨٥
الحُرَقي ١/ ٦٨١
الحَرَم ١/ ٦٨٩
الحُرُم ١/ ٦٨٩
الحَرَمي ١/ ٤٩٢
الحُرَمي ١/ ٤٩٣
الحُرْني ١/ ٤٦١
حُرَّة ١/ ٦٨٦
الحَرْوري ١/ ٦٨٨
الحَرُوْري ١/ ٦٨٨
حَرّي ١/ ٤٨٢
حُرَيب ١/ ٦٨٦
حَريث ١/ ٦٨٥
حُرَيث ١/ ٦٨٥
الحُرَيْثي ١/ ٧٨٦
حَرِيج ١/ ٤٧٦
حَرِير ١/ ٤٧٤
حَرِيرة ١/ ٤٧٥
حَرِيز ١/ ٤٧١
حَرِيس ١/ ٦٩٥
حُرَيْس ١/ ٦٩٥
حَرِيش ١/ ٦٩٥
الحَرِيْف ١/ ٦٩٣
الحُرَيف ١/ ٦٩٤
حَرِيق ..... ١/ ٦٩٥، ٧٨٨
حَرِيم ١/ ٧٨٤
حُرَيم ١/ ٧٨٤
الحَرِيمي ١/ ٦٨٩
حَزَابة ١/ ٦٩٨
حُزَابة ١/ ٦٩٨
الحُزَابي ١/ ٤٩١
الحَزّار ١/ ٥٠١
حَزَارة ١/ ٦٩٨
حَزّاز ١/ ٤٩٩

الحَزّاز ١/ ٤٩٩
حَزَازة ١/ ٦٩٨
حِزَام ١/ ٦٧٦
الحَزّام ١/ ٦٧٧
الحَزّامي ١/ ٦٧٤
الحِزامي ١/ ٦٧٣
حُزَانة ١/ ٦٩٨
حَزْرَة ١/ ٦٩٦
الحَزْري ١/ ٤٨٨
حُزُقَّة ١/ ٦٨٥
حَزْم ..... ١/ ٦٨٩، ٦٩٧
حَزْمَة ١/ ٦٩٦
حُزْمة ١/ ٦٩٧
الحَزْمي ١/ ٤٩١
حَزْوَر ١/ ٤٨٤
حَزَوَّر ١/ ٤٨٣
الحِزيزي ١/ ٤٦٩
حَزِيمة ١/ ٦٩٩
الحِزِّيني ١/ ٧٨٧
حِسَاب ١/ ٧٠١
الحَسَّاب ١/ ٧٠١
الحِسَابي ١/ ٧٠٢
حَسّان ١/ ٧٠١
الحَسَّاني ١/ ٧٠٢
الحُسْبَاني ١/ ٥٩٨
حِسْبَة ١/ ٧٠٦
الحسحاس ١/ ٧٨٨
حُسْك ١/ ٧٨٩
حَسْكان ١/ ٧٩٠
حِسْل ١/ ٧٩٠
حِسْمَى ١/ ٥٠٤
الحُسْمي ١/ ٥٠٤
حَسْن ١/ ٧٠٤
الحَسَن ١/ ٧٠٣
الحُسْن ١/ ٧٠٣
الحَسْنَاء ١/ ٧٠٧
حُسْنُس ١/ ٧٩١
حَسَنَة ١/ ٧٠٥
حَسْنون ١/ ٦٣١
حَسْنُويه ١/ ٧٠٧
حُسَّة ..... ١/ ٦٤٨، ٧٠٨
حَسُّويه ١/ ٧٠٦
حَسِين ١/ ٧٠٥
حُسَيْن ١/ ٧٠٥
حُسَيْنة ..... ١/ ٧٠٦، ٨٢٠
الحُسَيْني ١/ ٦٥٤
الحَشّاش ١/ ٥٠٣
حِشّان ١/ ٧٠٢
حَشْر ١/ ٥٠٢
حَشْم ١/ ٥٠٥
الحَشْمي ١/ ٥٠٥
حَشِيش ..... ١/ ٧٩٠، ٧٩١
الحَصَّار ١/ ٧٠٨
الحَصَائري ١/ ٧١١
الحَصَاوي ١/ ٧٠٩
الحَصْبي ١/ ٧١٧

الحِضْرِمي ١/ ٧١٢
الحُضْري ١/ ٧٠٩
الحِضْني ١/ ٧١٦
حُضَي ١/ ٧١٨
الحُضَيب ١/ ٧٩٣
الحُضَيْبي ١/ ٥٠٧
الحَضِيْري ١/ ٧١١
حُضَين ١/ ٧١٨
الحُضَيْني ١/ ٥٠٧
الحَضَائري ١/ ٧١٢
الحَضْرمي ١/ ٧١٢
الحَضَني ١/ ٧١٧
حُضَير ١/ ٧١٩
حُضَين ١/ ٧١٨
الحُضَيْني ١/ ٥٠٦
حَطّاب ١/ ٧٢٠
الحَطّابي ١/ ٧٢٣
الحَطَبي ١/ ٧٩٤
حَطَمة ١/ ٧٩٤
حُطَمة ١/ ٧٩٤
الحُطَيْئة ١/ ٧٢١
حُطَيم ١/ ٧٩٤
الحِطِّيني ١/ ٧٢٢
الحَظِيري ١/ ٧٢٤
الحَفَري ١/ ٥١٠
الحُفْري ١/ ٥٠٩
الحَكَم ١/ ٧٢٤
الحُكْم ١/ ٧٢٤
حَكَمَة ١/ ٥١٣
حِكْمَة ١/ ٥١٢
الحَكَمي ١/ ٧٩٧
حَكِيم ١/ ٧٢٤
حُكَيم ١/ ٧٢٤
حُكَيِّم ١/ ٧٢٦
حَكِيمة ١/ ٧٢٦
حُكَيْمة ١/ ٧٢٦
الحَكِيمي ١/ ٧٢٨
الحَلّا ١/ ٥٩٥
الحَلّابي ١/ ٥٩١
الحَلّاج ١/ ٥٩٢
حُلَاس ١/ ٥٩٣
الحَلَال ١/ ٨٠١
الحَلّال ١/ ٨٠٢
الحَلَالي ١/ ٥٩٤
الحِلَالي ١/ ٥٩٤
الحَلَاوي ١/ ٧٧٥
حَلْبَس ١/ ٧٣١
حُلْبَة ١/ ٥١١
الحَلَبي ١/ ٧٢٨
الحَلْبي ١/ ٧٢٩
الحلحولي ١/ ٥١١
حِلِّزَة ١/ ٧٩٦
حُلوان ١/ ٧٣٠
الحَلْواني ١/ ٧٣٠
الحُلْواني ١/ ٧٢٩
الحَلْي ١/ ٥١٥

الحِلِّي ١/ ٥١٤
الـحُلَيْبي ١/ ٧٣١
الـحُلَيْس ١/ ٧٣١
حُلَيْف ١/ ٧٩٩
حُلَيقة ١/ ٨٠٠
حُلَيل ١/ ٧٩٩
حَلِيم ١/ ٧٢٦
حلِيمة ١/ ٧٢٧
الـحَلِيمي ١/ ٧٢٧
الـحُمَاحِمي ١/ ٧٣٥
حَمّاد ١/ ٥٢٠
حُمادى ١/ ٧٣٢
حُمَّادى ١/ ٧٣٢
الـحَمّار ١/ ٥٢١
حِمَار ١/ ٥٢٢
الحمّاري ١/ ٧٣٢
حِمَاز ١/ ٥٢٤
الـحَمّال ١/ ٥٢٧
حِمَال ١/ ٥٢٨
حَمَامي ١/ ٧٣٥
الـحَمَامي ١/ ٧٣٣
الـحَمّامي ١/ ٧٣٣
حُمَامي ١/ ٧٣٥
حِمّان ١/ ٧٣٦
الحِمّاني ١/ ٥٢٨
حَمْبِيس ١/ ٨٠٤
حَمْد ١/ ٧٤١
حُمَد ١/ ٧٤١
حَمْدان ١/ ٧٤٠
حَمْدُونة ١/ ٧٤٢
حَمْدُوَيه ١/ ٧٤١
حُمَدُويه ١/ ٧٤٢
الـحَمْدي ١/ ٥١٧
حَمَدِيَّة ١/ ٧٤٢
حُمْران ١/ ٧٤١
حَمْرة ١/ ٧٣٩
حُمْرَة ١/ ٧٣٧
حُمَّرة ١/ ٧٣٩
الـحَمْري ١/ ٥٢٩
الـحُمُري ١/ ٥٣٢
حمزة ١/ ٧٣٦
الـحَمْزي ١/ ٥٣٠
حَمِش ١/ ٨٠٣
حَمْش ١/ ٨٠٣
حِمْصَة ١/ ٧٤٣
الـحُمُّصي ١/ ٧٤٠
الحِمْصي ١/ ٧٣٩
الحِمّصي ١/ ٧٤٠
حَمْضَة ١/ ٧٤٣
حَمَك ١/ ٥٣٥
الـحَمَكي ١/ ٥٣٧
حَمَلة ١/ ٥٤١
الـحَمَلي ١/ ٥٣٦
الـحُمْلي ١/ ٥٣٦
حَمْنَن ١/ ٧٥٢
حَمْنَة ١/ ٧٤٤

حَمَة ١/ ٧٤٣
حُمَة ١/ ٧٤٤
حَمُوك ١/ ٥٤٤
الحَمَوي ١/ ٧٤٥
الحَمُّوي ١/ ٧٤٥
حُمَيْد ١/ ٧٤٦
حَمِيدة ١/ ٧٤٦
حُمَيْدة ١/ ٧٤٦
الحَمِيدي ١/ ٧٤٧
الحُمَيْدي ١/ ٧٤٦
حُمَيْر ١/ ٧٤٩
حُمَيِّر ١/ ٧٤٧
حِمْيَر ١/ ٧٤٧
الحِمْيَري ١/ ٥٣٧
الحُمَيْزي ١/ ٥٣٨
الحُمَيْس ١/ ٨٠٤
حُمَيْضَة ١/ ٧٥٢
حُمَيل ١/ ٥٤٠
حُمَيْلة ١/ ٥٤٢
الحُمَيْلي ١/ ٥٣٩
حُمَيْن ١/ ٧٥٢
حَمِيَّة ١/ ٧٤٤
الحِنَّائي ١/ ٤١١
الحَنّاط ١/ ٧٥٤
الحَنّاطي ١/ ٧٥٦
حِناك ١/ ٦٢٥
حَنَان ١/ ٤١٣
الحَنّان ١/ ٤١٣
حُنَانة ١/ ٦٢١
الحَنَّاني ١/ ٤١٠
حَنْبَل ١/ ٧٥٧
الحَنْبَلي ١/ ٤٤٤
حَنْتَف ١/ ٧٦٨
حِنْتِف ١/ ٧٦٨
حَنْتَل ١/ ٧٥٧
حَنْتَمة ١/ ٨١٣
حُنَّد ١/ ٥٥٤
الحُنْدُري ١/ ٧٥٩
حَنْدُس ١/ ٧٦٠
حَنَذ ١/ ٥٥٥
حَنَش ١/ ٧٦٠
الحَنَشي ١/ ٦٤٩
الحَنَفي ١/ ٧٥٦
حَنَك ١/ ٥٥٥
حَنَّة ..... ١/ ٦٣٧، ٦٣٨، ٧٧٧
حَنَّوس ١/ ٦٣٢
الحَنُوطي ١/ ٧٥٧
حَنُّون ١/ ٤٤١
الحَنَوي ١/ ٧٦٤
حَنُّويه ١/ ٤٤٠
حُنَيّ ١/ ٧٧٨
حِنِّي ١/ ٧٧٧
الحُنِّي ١/ ٤٤٣
حَنِيف ١/ ٧٦٧
الحَنِيفي ١/ ٧٦٨
الحُنَيْفي ١/ ٧٦٨

حُنَيْن ..... ١/ ٤٢٥، ٧٦٧، ٢/ ٧٣٠
الـحُنَيْني ١/ ٧٦٥
الـحَوْأَبي ١/ ٥٨٧
الـحَوّائي ١/ ٥٦٦
حَوّات ١/ ٥٦٥
حِوَار ١/ ٥٦٨
حَوَاريّ ١/ ٧٦٩
الـحَوَاري ١/ ٧٦٨
الـحُوّاري ١/ ٧٦٩
الـحَوْبي ١/ ٥٨٤
حَوْتَك ١/ ٥٩١
الـحَوْتي ١/ ٥٨٤
حَوْثَرة ١/ ٧٧٢
الـحَوْثَري ١/ ٥٨٨
حُوْر ١/ ٥٨٢
أبو الـحَوْراء ١/ ٧٧٠
الـحَوْرَاني ١/ ٧٧١
الـحَوْري ١/ ٥٨٠
الـحَوْزي ..... ١/ ٥٧٩، ٧٧٣
الـحَوْشبي ١/ ٧٧١
الـحَوْضي ١/ ٦٨٠
حَوْط ١/ ٧٧٤
الـحَوْطي ١/ ٧٧٣
الـحَوْفي ١/ ٧٧٤
حَوْلي ١/ ٨١٢
حَوْنَة ١/ ٥٦٩
حُوَيّ ١/ ٥٨٦
الـحُوَيْرِث ١/ ٥٨٩
الـحُوَيْري ١/ ٥٨٨
الـحُوَيْزاني ١/ ٥٨٩
حُوَيْزة ١/ ٧٧٣
الـحُوَيْزي ١/ ٥٨٨
حَوِيَّة ١/ ٥٦٩
حِيَار ١/ ٨١٦
حَيّاش ١/ ٦٢٢
حَيّان ١/ ٤١٥
الـحَيَّاني ..... ١/ ٤٠٩، ٥٤٦
حَيَاة ١/ ٧٧٨
حِيْت ..... ١/ ٥٤٩، ٨١٠
حَيَد ١/ ٥٥٤
حِيْد ١/ ٥٥٤
حَيْدر ١/ ٧٧٦
الـحَيْدَري ١/ ٧٥٩
حَيْدة ١/ ٧٧٦
حَيْدُوس ١/ ٧٦٠
الـحَيْدي ١/ ٥٥٣
الحِيْدي ١/ ٥٥٣
حَيْذَر ١/ ٧٧٦
الحِيْري ١/ ٥٦١
الحِيْزاني ١/ ٥٩٦
الـحَيْفي ١/ ٧٥٦
حَيَك ١/ ٥٥٥
حَيْكان ١/ ٧٧٦
حِيْلة ١/ ٤٢٨
الـحَيْلي ١/ ٤٣٥
الحِيْني ١/ ٤٣٨

حَيَّة ..... ١/ ٦٣٧، ٦٣٨، ٧٧٧
حَيْوان ١/ ٨٢٢
الحَيَواني ١/ ٨٢٣
حَيُّوس ١/ ٦٣٢
حَيُّون ١/ ٤٤١
حَيُّونة ١/ ٤٤١
حَيُّويه ١/ ٤٤٠
حُيَيّ ١/ ٧٧٧
حَيِيَّة ١/ ٦٤٢
حُيَيَّة ١/ ٦٤٢

(خ)

الخابري ١/ ٤٠٠
خابِط ١/ ٧٧٩
الخاتمي ١/ ٦٠٠
خاثر ١/ ٣٩٨
الخاخي ١/ ٧٧٩
خار ١/ ٤٠٠
الخارفي ١/ ٦١٠
خازم ١/ ٦٠٤
الخازني ..... ١/ ٣٩٧، ٦٠٤
خاطب ١/ ٦١٠
خالد ١/ ٥١٢
خام ١/ ٦١١
خالة ١/ ٧٧٩
الخامري ١/ ٦١٢
الخامي ١/ ٤٠٢
الخاني ١/ ٦١٣
الخَبَائِري ..... ١/ ٥٤٥، ٧٧٩
خَبّاب ١/ ٦١٤
الخَبّاز ١/ ٨١٦
خَبّازة ١/ ٤١٩
الخَبّازي ..... ١/ ٥٤٧، ٨١٣
خُباشة ١/ ٦٢٦
الخَبَبي ١/ ٤٣٨
خَبْت ١/ ٥٥٠
الخَبْتي ١/ ٤٣٧
الخَبْجَبي ١/ ٥٩٥
الخَبْذَعي ١/ ٥٥٠
خَبَر ١/ ٨١٥
الخَبَري ١/ ٥٥٩
الخَبْري ١/ ٥٥٧
خُبْزَة ١/ ٤٢٠
الخُبْزي ١/ ٥٦٤
الخَبَشي ١/ ٦٤٩
خَبَك ١/ ٥٥٥
خَبِيثة ١/ ٦٤١
خُبَيْب ١/ ٦٤٥
خَبِير ١/ ٤٢٤
خَتّ ١/ ٧٨٠
خَتّاش ١/ ٦٢٤
خَتّانة ١/ ٦٢١
خُتَّش ١/ ٧٦٤
الخَتْلي ١/ ٤٣٥
الخُتُّلي ١/ ٤٣٢
الخَتْمي ١/ ٨٢١
خَتَن ١/ ٦٣٢

الخُتَني ١/ ٤٣٦
خُتَّة ١/ ٦٣٩
الخَتّي ١/ ٤٤٣
الخُثَمي ١/ ٨٢١
خُثَيل ١/ ٧٥٨
خُجِسْتَه ١/ ٧٨٠
الخُجَيم ١/ ٤٤٧
خَخَّة ١/ ٦٦١
خِداش ١/ ٦٧٢
خِدام ١/ ٦٦٩
الخُدامي ١/ ٦٦٣
\خَدّان ١/ ٦٦٤
خُدْرَة ١/ ٧٨١
الخَدَري ١/ ٧٨٣
الخُدْري ١/ ٧٨٣
الخَدَمي ١/ ٤٩٤
خَدِيج ١/ ٦٦٧
خُذَاداذ ١/ ٧٨٣
خُذَادار ١/ ٧٨٣
خِذَام ١/ ٦٦٨
الخِذَامي ١/ ٤٥٧
خُذَيم ١/ ٦٧٠
خَراب ١/ ٦٧٣
الخَرَابي ١/ ٤٩١
الخَرَاجي ١/ ٤٨٨
الخَرّاز ١/ ٤٩٦
خِراش ١/ ٦٧٢
خُراشة ١/ ٤٦٦
خِراشة ١/ ٤٦٦
خُرّام ١/ ٦٧٧
خَرِب ١/ ٦٠٣
خَرْبان ١/ ٦٨٧
خَرْبَق ..... ١/ ٦٩٤، ٧٨٧
خُرْبَة ١/ ٧٨٤
الخَرِبي ١/ ٤٦١
الخَرْجاني ١/ ٤٥٩
خُرْجة ١/ ٧٨٥
الخُرخاني ١/ ٤٥٩
الخرزي ١/ ٤٨٦
الخُرْسي ١/ ٤٦٥
الخَرْشَني ١/ ٦٧٩
الخُرَفي ١/ ٦٨٣
خَرْقاء ١/ ٧٨٦
خِرْقة ١/ ٦٨٥
الخِرَقي ١/ ٦٨١
الخَرَكاني ١/ ٥٠١
خُرَّم ١/ ٦٩٨
الخُرَّمي ١/ ٤٩٢
خَرَنَّق ..... ١/ ٦٩٥، ٧٨٨
خِرْنِق ..... ١/ ٦٩٥، ٧٨٧
الخَرَّني ١/ ٤٦٠
خُرَّة ١/ ٦٨٧
الخَرُوْري ١/ ٦٨٨
الخَرِيبي ١/ ٧٨٦
الخُرَيْبي ١/ ٧٨٦
الخَريف ١/ ٦٩٣

الخُرَيف ١/ ٦٩٤
خُرَيْق ..... ١/ ٦٩٤، ٧٨٧
خُرَيم ١/ ٧٨٤
الخُرَيمي ١/ ٦٩٢
الخِرِّين ١/ ٦٨٦
الخَزّاز ١/ ٤٩٨
خَزّام ١/ ٦٧٧
خُزام ١/ ٦٧٧
خَزْج ١/ ٤٧٦
الخَزْج ١/ ٤٥٤
خَزَر ١/ ٦٧٨
الخَزَري ١/ ٤٨٦
الخُزَري ١/ ٤٨٧
خُزَز ١/ ٦٧٧
الخُزَزِي ١/ ٤٨٧
خَزَفَة ١/ ٦٨٥
الخَزَفي ١/ ٦٨٣
خَزَمة ١/ ٦٩٧
خَزْمة ١/ ٦٩٧
خُزَير ١/ ٤٧٤
خُزَيم ١/ ٧٨٤
خُزَيمة ١/ ٧٠٠
الخُزَيمي ١/ ٦٩٠
خسْتويه ١/ ٧٠٨
الخَشّاب ١/ ٧٠١
الخَشّابي ١/ ٧٠٣
الخُشابي ١/ ٧٠٣
خَشَّاف ١/ ٧٩٢
خُشَّاف ١/ ٧٩١
خَشَّان ١/ ٧٠٢
خُشَّان ١/ ٧٠٢
خِشّان ١/ ٧٠٢
الخِشّاني ١/ ٧٠٣
الخُشْبَاني ١/ ٥٩٨
خَشَبَة ١/ ٧٠٥
الخَشَبي ١/ ٦٥٣
خُشْتَرِين ١/ ٧٠٥
خُشْتَن ١/ ٧٠٥
الخشخاش ١/ ٧٨٨
خُشْك ١/ ٧٨٩
خُشْكان ١/ ٧٩٠
خُ شَ ن ١/ ٦٥٠
الخَشِن ١/ ٧٠٤
الخَشْناء ١/ ٧٠٧
الخُشَني ١/ ٦٥٠
خُشَّة ١/ ٧٠٨
خُشُويه ١/ ٧٠٦
الخُشِّي ١/ ٦٥٣
خُشَيْش ١/ ٧٩٠
خُشَين ١/ ٧٠٥
خُشَيْنة ..... ١/ ٧٠٧، ٨٢٠
الخَصّاص ١/ ٥٠٥
خِصَاف ١/ ٧٩٣
الخَصَّاف ١/ ٧٩٢
الخَصِيّ ١/ ٧١٧
الخُصِّي ١/ ٧١٨

خَصِيب ١/ ٧٩٣
الـخَصِيْبي ١/ ٥٠٦
خُصَيْلة ١/ ٥٤٣
الـخَضّار ١/ ٧٠٩
الـخُضَّاوي ١/ ٧٠٩
خَضِر ١/ ٧٩٣
الـخُضْر ١/ ٧٩٣
الخِضْرمي ١/ ٧١٥
الـخُضْري ١/ ٧١٠
الخِضْري ..... ١/ ٧٠٩، ٧١٠
الـخُضَري ١/ ٧١٠
الـخَضِيب ١/ ٧٩٣
خُضَير ١/ ٧١٩
الـخُضَيري ١/ ٧١١
الـخَطّائي ١/ ٧٢٤
خَطَّاب ١/ ٧٩٣
الـخَطّاب ١/ ٧٢١
الـخَطّابي ١/ ٧٢٣
خَطَّاف ١/ ٧٩٥
خُطَّاف ١/ ٧٩٥
خُطْبة ١/ ٧٢١
الـخُطَبي ١/ ٧٩٣
خَطْمة ١/ ٧٩٤
الـخَطِيبي ١/ ٧٢٢
الـخَطِيري ١/ ٧٢٤
خَطِيم ١/ ٧٩٤
خُطَيْم ١/ ٧٩٤
الـخُفّ ١/ ٧٩٥
خَفِيف ١/ ٧٩٥
خُفَيف ١/ ٧٩٦
خُفَيِّف ١/ ٧٩٦
الـخَلّ ١/ ٥١٥
خَلّاس ١/ ٥٩٣
الخِلَاس ١/ ٥٩٣
الـخَلّال ١/ ٨٠١
الخِلال ١/ ٨٠١
الـخَلّالي ١/ ٥٩٤
الخِلَالي ١/ ٥٩٤
الـخَلَاوي ١/ ٧٧٥
الـخُلَّبي ١/ ٧٢٩
خُلَّج ١/ ٨٠٢
خُلْج ١/ ٨٠٢
خِلْج ١/ ٨٠٢
خُلْد ١/ ٥١٢
خَلْدة ١/ ٧٩٦
الـخُلْعي ١/ ٧٩٦
الخِلَعي ١/ ٧٩٦
الـخُلْمِي ١/ ٧٩٧
الـخَلِّي ١/ ٥١٥
خَلِيج ١/ ٥١٦
خُلَيد ١/ ٧٩٨
الـخُلَيْدي ١/ ٧٩٨
خُلَيْس ١/ ٧٣٢
خُلَيع ١/ ٨٠٣
الـخَلِيع ١/ ٨٠٢
خُلَيْف ١/ ٧٩٨

خَلِيفة ١/ ٨٠٠
الـخَلِيْفي ١/ ٥١٧
الـخُلَيْفي ١/ ٥١٦
خَلِيقة ١/ ٨٠٠
الـخَلِيل ١/ ٧٩٩
الـخَليلي ١/ ٨٠٠
الخِمَار ١/ ٥٢٣
الـخَمَّار ١/ ٥٢٣
خُمَار ١/ ٥٢٣
الـخُمَاري ١/ ٧٣٢
خُمَاعة ١/ ٥٢٤
الـخُمَامي ١/ ٧٣٥
الـخَمَاني ١/ ٥٢٨
خَمَج ١/ ٥٢٩
خَمْرة ١/ ٧٣٩
الـخَمَري ١/ ٥٣٢
الـخُمْري ١/ ٥٣١
الخِمْس ١/ ٨٠٣
خُمْل ١/ ٥٣٥
الـخُمْلي ١/ ٥٣٧
خَمِير ١/ ٧٥٠
خُمَيْر ١/ ٧٤٩
خُمَيِّر ١/ ٧٥٢
خَمِيْس ١/ ٨٠٣
خَمِيصَة ..... ١/ ٧٥٢، ٧٥٤
خُمَيل ١/ ٥٤٠
خَمِيلة ١/ ٥٤٣
خُمَيْلة ١/ ٥٤٣
خِنّابة ١/ ٦٢١
خُنَاس ١/ ٦٢٢
خُنَاش ١/ ٦٢٤
خَنْب ١/ ٥٤٩
الـخُنْباني ١/ ٧٠٣
خَنْبَس ١/ ٨٠٩
خِنْبِس ١/ ٨٠٩
خَنْبَش ١/ ٨٠٨
الـخَنْبَشي ١/ ٦٥٥
خُنْث ١/ ٥٤٩
خَنْثَر ١/ ٤٢٤
الخِنْدِفي ١/ ٨١٠
الـخَنْدقي ١/ ٨٠٩
خُنْذَع ١/ ٥٥١
خُنَّزَة ١/ ٤٢٢
الـخَنْساء ١/ ٧٠٧
خَنْفَر ١/ ٥٩٩
خُنَيْس ١/ ٨٠٤
الـخُنَيْسي ١/ ٦٥٤
الـخُنَين ١/ ٧٦٧
خَوّات ١/ ٥٦٥
خُوَار ١/ ٥٦٧
الـخُواري ..... ١/ ٧٦٩، ٨١٠
خُوَان ١/ ٥٦٧
الـخُوْجَاني ١/ ٨١١
الـخَوْخاني ١/ ٥٧١
الـخَوْخي ١/ ٥٧١
خَوْد ١/ ٥٨٩

الخُوري ١/ ٥٨١
الخُوْزَاني ١/ ٧٧١
الخُوزِي ١/ ٥٧٥
الخُوزِياني ١/ ٥٧٢
الخُوْسْتي ١/ ٧٧٢
خَوْصاء ١/ ٨١١
خُوط ١/ ٧٧٤
الخُوطي ١/ ٧٧٣
الخَوْف ١/ ٨١٢
الخَوْفي ١/ ٧٧٥
خَوْلان ١/ ٨١٣
الخَوْلاني ١/ ٨١٣
خَوْلَة ١/ ٨١٠
خَوْلِيّ ١/ ٨١٢
خُون ١/ ٥٨٢
خُوَيّ ١/ ٥٨٦
خُوَين ١/ ٥٩٠
الخُوَيّي ١/ ٥٨٥
خِيَار ..... ١/ ٤٠٥، ٨١٥
الخِيَاري ..... ١/ ٥٤٨، ٨١٣
خَيّاش ١/ ٦٢٤
الخَيّاط ١/ ٧٥٥
الخَيّاطي ١/ ٧٥٦
خِيب ..... ١/ ٥٤٩، ٨١٠
خَيْبَر ١/ ٤٢٥
الخَيْبَري ١/ ٦٢٨
خَيْثَمة ١/ ٦١٣
خَيْر ١/ ٨١٤
الخَيِّر ١/ ٨١٤
خَيْران ١/ ٨١٧
الخَيْراني ١/ ٥٩٧
خَيْرة ١/ ٤٢١
خِيَرة ١/ ٤٢٠
خِيْرة ١/ ٤٢١
خَيْرون ١/ ٨١٧
الخَيْروني ١/ ٨٢٠
الخِيْسي ١/ ٦٥٠
خَيْش ١/ ٧٦٢
الخِيَش ١/ ٧٦٤
الخَيْشَاني ١/ ٥٩٨
خَيْشَنَة ..... ١/ ٦٢٩، ٨٢٠
الخَيْشي ١/ ٦٤٩
الخَيْفي ١/ ٧٥٧
الخَيْلي ١/ ٤٣٥
الخِيَمي ١/ ٨٢١
الخِيْمي ١/ ٨٢١
الخَيْمي ١/ ٨٢١
الخِيْني ١/ ٤٣٨
خَيْوان ١/ ٨٢١
الخَيْواني ١/ ٨٢٢
الخُيُوطي ١/ ٧٥٧
الخِيُوبي ١/ ٦٤٢

(د)

الدُّئِل ١/ ٨٥٢
داب ١/ ٨٢٥
دابَّة ١/ ٨٢٧

دَادَا ١/ ٨٢٥
دَارَا ١/ ٨٢٦
الداراني ١/ ٨٦٣
الدَّارِي ١/ ٨٢٦
الدَّاريج ١/ ٨٥٥
الدَّاعُوني ١/ ٩٤٠
الدَّاغوني ١/ ٩٤٠
الدّاني ١/ ٩٤١
الدّاهري ١/ ٩٤٢
داود ١/ ٨٢٤
داوَر ١/ ٨٢٥
دَبَّاب ١/ ٨٢٨
الدَّبّاج ١/ ٨٥٦
الدَّبْثَائي ١/ ٨٥٦
الدَبَرِي ١/ ٨٢٧
الدِّبْس ١/ ٨٣١
الدَّبُوسي ١/ ٨٣١
دَبُوقَا ١/ ٨٢٧
الدُّبِّي ١/ ٨٨٣
الدُّبَيْثي ١/ ٨٣٢
دَبِيْر ١/ ٨٣١
دُبَير ١/ ٨٣٢
الدُّبَيْري ١/ ٩٥٢
الدَّبِيلي ١/ ٨٥٣
الدُّبَيْلي ١/ ٨٥٤
الدَّثِنَة ١/ ٨٣٢
الدَّثِيني ١/ ٨٣٢
الدَّجاجي ١/ ٩٥٣
دُجَين ١/ ٨٣٣
الدَّحْدَاح ١/ ٨٣٣
دَحْنَة ١/ ٨٣٤
دُحَين ١/ ٨٣٣
دِحْيَة ١/ ٨٣٤
الدَّحْدَاخ ١/ ٨٣٣
الدُّخْمِيسِيني ١/ ٨٣٤
الدُّخَيْسِي ١/ ٨٣٤
الدُّخْني ١/ ٨٩٧
دَخِيل ١/ ٨٣٤
دُخَين ١/ ٨٣٣
دُرّ ١/ ٨٥٧
دَرَّاج ١/ ٨٣٥
دُرَّاج ١/ ٨٣٥
الدَّرْبي ١/ ٨٣٨
دُرُسْت ١/ ٨٣٥
دَرَسْتَويه ١/ ٨٣٦
دِرْع ١/ ٨٥٧
الدَّرَقي ١/ ٩٥٧
دُرَّة ١/ ٨٣٧
الدَّرَوْقي ١/ ٨٤٦
دُرِّي ١/ ٨٣٧
الدُّرَيْبي ..... ١/ ٨٣٧، ٨٤٩
دُرَيْج ١/ ٨٥٧
دُرَيد ١/ ٨٤٨
الدُّرَيْني ..... ١/ ٨٣٦، ٨٤٩
الدِّزْقي ١/ ٩٥٦
الدِّزْماري ١/ ٨٣٨

الدَّزْمازي ١/ ٨٣٨
دِعْبِل ١/ ٩١٧
الدَّفَّاع ١/ ٩٢٠
الدُّفُوفي ١/ ٨٣٨
دِفْرَة ١/ ٨٣٩
الدَّفُوقي ١/ ٨٣٩
الدُّفِّي ١/ ٩٢٣
الدِّقِّي ١/ ٩٢٤
دَقِيقة ١/ ٩٢٣
الدَّقِيقي ١/ ٨٣٩
الدُّقَيْقي ١/ ٨٤٠
دُكَيْن ١/ ٨٤٠
الدَّلَال ١/ ٨٥٠
الدَّلّال ١/ ٨٥٠
الدِّلّاني ١/ ٨٥١
الدَّلَايي ١/ ٨٥١
دِلْيَر ١/ ٨٤٠
دَلِيل ١/ ٨٤٠
دُلَيل ١/ ٨٤٠
الدُّنْبَاني ١/ ٨٥٦
الدُّنْبُلي ١/ ٨٥٤
الدَّنْداني ١/ ٩٤٣
الدَّنِف ١/ ٩٦٤
دَنُوقا ١/ ٨٢٧
دِنْيَة ١/ ٩٧٨
دُنَيْن ١/ ٨٣٢
دَهْبَل ١/ ٨٤١
دَهْثَم ١/ ٨٤٢
دَهْرَة ١/ ٩٦٦
الدَّهَكي ١/ ٨٥٩
الدِّهْلي ١/ ٨٥٩
الدُّهْني ١/ ٨٤٢
الدِّهني ١/ ٨٤٣
دَهْي ١/ ٨٤٣
دُهَيْم ١/ ٨٤٢
دُوَاد ١/ ٨٢٤
الدُّوْبَاني ١/ ٨٤٥
دَوْبَل ١/ ٨٤٨
الدُّوْتايي ١/ ٨٤٥
الدَّوْرَقي ١/ ٨٤٥
الدُّوْرِي ١/ ٨٤٦
دُوْسْت ١/ ٨٣٦
دُوْستويه ١/ ٨٣٦
الدُّوْل ١/ ٨٥٢
دُوْما ١/ ٨٤٦
دُوَيْد ١/ ٨٤٧
الدَّوِيري ١/ ٨٤٧
الدُّوَيْري ١/ ٨٤٧
دُوَيْك ١/ ٨٤٨
الدُّوِيني ١/ ٨٤٨
الدَّيْبُلي ١/ ٨٥٣
الدَّيْري ١/ ٨٢٨
الدِّيْل ١/ ٨٥١
الدِّيْنة ..... ١/ ٨٣٣، ٩٧٨
الدِّيْني ١/ ٨٥٩
الدَّيْني ١/ ٨٦٠

(ذ)

الذِّئب ١/ ٨٥٩
الذِّئبي ١/ ٨٥٩
ذات ١/ ٨٢٥
الذَّارع ١/ ٨٥٥
ذَبَّاب ١/ ٨٣٠
ذُبَاب ١/ ٨٢٩
الذَّبَّاح ١/ ٨٥٦
الذُّبَحاني ١/ ٩٢٩
الذُّبْيَاني ١/ ٨٥٦
الذِّبْيَاني ١/ ٨٥٦
ذُخَير ١/ ٨٣٣
ذَرّ ١/ ٨٥٦
الذَّرّاع ١/ ٨٥٥
الذِّرَاع ١/ ٨٥٥
ذَرْع ١/ ٨٥٧
ذَرَّة ١/ ٨٣٧
الذَّرَوي ١/ ٨٤٦
ذَرِيْ ١/ ٨٣٨
ذُرَيّ ١/ ٨٣٨
ذَرِيْح ١/ ٨٥٧
ذُرَيْح ١/ ٨٥٧
ذَفَرَة ١/ ٨٣٩
الذَّمّي ١/ ٨٥٨
الذُّمّي ١/ ٨٥٨
الذَّنَب ١/ ٨٥٩
الذُّنَيْبي ١/ ٨٣٣
الذَّهَبي ١/ ٨٤٣
الذُّهْلي ١/ ٨٥٨
ذُهْن ١/ ٨٤٣
ذُهَيل ١/ ٨٤٢
ذَوّاد ١/ ٨٢٤
ذَوْبَل ١/ ٨٤٨
ذُوَيْد ١/ ٨٤٧

(ر)

رُؤبة ١/ ٩٣٣
الرأي ١/ ٩٤١
الرَّئِيس ١/ ٩٣٨
رَئِيسَة ١/ ٩٠٩
رابِعة ١/ ٨٦١
رابغ ١/ ٨٦١
راذان ١/ ٨٦١
الراذاني ١/ ٨٦٢
الراراني ١/ ٨٦١
الرازاني ١/ ٨٦٣
رازح ١/ ٨٦٤
الرازي ..... ١/ ٨٢٦، ٨٦٤
الرّاسِبي ١/ ٨٦٤
الرّاشِني ١/ ٨٦٤
رافِع ١/ ٨١٨
الرّافِعي ..... ١/ ٨٦٦، ٢/ ٨١٩
الرافِقي ١/ ٨٦٤
الرّاني ..... ١/ ٨٦٧، ٩٤١
الرايِشي ١/ ٨٦٤
رايع ١/ ٨٦١
رايعة ١/ ٨٦١

رايغة ١/ ٨٦١
الرُّبَائي ١/ ٩٣٢
رَبَاب ١/ ٨٧١
الرَّبَاب ١/ ٨٧٤
الرِّباب ..... ١/ ٨٦٩، ٨٧٣
الرَّبابي ١/ ٨٦٨
رَبَاح ..... ١/ ٨٧٤، ٨٧٥
الرَّبَاحي ١/ ٨٨٧
الرَّبالي ١/ ٨٧٨
رَبّان ١/ ٩٣٦
الرَّبَاني ١/ ٨٧٠
الرَّبّاني ١/ ٨٧١
الرَّبْتَس ١/ ٩٣٩
الرَّبَذِي ١/ ٨٧٩
الرَّبَعي ١/ ٨٨٢
الرَّبْعي ١/ ٨٨٢
الرُّبَعي ١/ ٨٨٢
الرِّبْعي ١/ ٨٨٢
رَبَّن ١/ ٨٨٣
الرُّبِّي ١/ ٨٨٢
الرَّبِيب ١/ ٩٤٦
رُبَيْح ١/ ٨٨٤
الرَّبْيَس ١/ ٩٣٨
رَبِّيس ١/ ٩٣٩
رُبَيس ١/ ٩٣٨
رَبِيع ١/ ٨٨٥
رُبَيِّع ١/ ٨٨٥
رُبَيْع ١/ ٨٨٦
رَبِيْعَة ١/ ٨٨٤
رُبَيِّعَة ١/ ٨٨٤
الرَّتَاجي ١/ ٨٧٨
رُتْبِيل ١/ ٨٨٧
رَتَن ١/ ٨٨٤
رجا ١/ ٨٩٥
رجاء ١/ ٨٩١
رَجّال ١/ ٨٨٨
الرِّجَال ١/ ٨٨٩
الرَّجّاني ١/ ٨٩٥
الرَّجَبي ١/ ٨٩٧
رِجْلَة ١/ ٨٩٧
الرَّحَا ١/ ٨٩١
الرَّحَائي ١/ ٨٩٤
الرَّحّال ١/ ٨٩٠
رَحْب ١/ ٨٨٨
الرَّحْبي ١/ ٨٩٦
رَحْمَة ١/ ٨٩٢
رَحْمَويه ١/ ٨٩٢
رُحَيّ ١/ ٨٩٧
رُحَيْل ١/ ٨٣٥
رُحَيم ١/ ٨٩٣
الرَّخَاء ١/ ٨٩٢
الرَّخَاني ١/ ٨٩٤
رَخْس ١/ ٨٩٨
رَخْش ١/ ٨٩٨
الرِّخْلة ١/ ٨٩٧
رَخَمة ١/ ٨٩٢

رُخَيّ ١/ ٨٩٨
الرَّخِيّ ٢/ ٨٣٠
رَخِيم ١/ ٨٩٤
الرّدّاد ١/ ٩٠٠
رُدَيْح ١/ ٨٥٨
رَرَا ١/ ٨٩٨
رَزَاح ١/ ٨٦٤
رِزَاح ١/ ٨٦٤
الرَّزّاز ١/ ٨٩٩
رِزْق ١/ ٩٣٤
رَزقُون ١/ ٩٥٦
الرَّزْقي ١/ ٩٥٦
الرُّزَيز ١/ ٩٥٨
رُزَيق ١/ ٩٠٠
الرَّزِيقي ١/ ٩٥٧
رُزَّيك ١/ ٩٥٩
رَزِين ١/ ٩٠٧
الرُّسْتُبي ١/ ٩٠٧
رُسْتُم ١/ ٩٠٨
الرُّسْتُمي ١/ ٩٠٨
الرَّسْتَني ١/ ٩٠٨
رُسْتَه ١/ ٩٠٩
الرَّسْعَني ١/ ٩٠٩
الرَّسْغني ١/ ٩٠٩
رَسَن ١/ ٩٣٩
الرَّسّي ١/ ٩٧٦
رَسِيم ١/ ٩٠٨
رَشَأ ١/ ٩١٠
رَشْتَة ١/ ٩٠٩
رَشَد ١/ ٩١٠
رُشْد ١/ ٩١٠
رَشِيد ١/ ٩١١
رُشَيد ١/ ٩١١
الرَّشِيدي ١/ ٩١٠
الرُّشَيدي ١/ ٩١١
رَشِيْق ١/ ٩١٢
رُشَيْق ١/ ٩١٣
رُشَيِّق ١/ ٩١٢
الرُّشَيْني ١/ ٩٠٨
رَشِيّة ١/ ٩٠٩
الرَّصَافي ١/ ٩١٣
الرُّصَافي ١/ ٨٢٧
رُضا ١/ ٩١٤
رِضَا ١/ ٩١٤
الرَّضِيّ ١/ ٩١٥
رُضِيّ ١/ ٩١٥
الرُّطَبي ١/ ٩١٥
رَعْبَل ١/ ٩١٦
الرُّعَيني ١/ ٩١٧
رِعْيَة ١/ ٩١٨
رَغْبَان ١/ ٩١٧
الرَّفّاء ١/ ٩٢١
الرَّفّاع ١/ ٩٢٠
رِفَاعة ١/ ٩١٩
الرِّفَاعي ١/ ٩٢٠
الرَّفَني ١/ ٩٦٠

رُفَيّ ١/ ٩٢١
رُفَيْش ١/ ٩٢٢
رُفَيق ١/ ٩١٩
الرّقّاء ١/ ٩٢١
الرَّقّاع ١/ ٩٢٠
الرُّقّاعي ١/ ٩٢٠
الرَّقَبان ١/ ٩٦١
رَقَبَة ١/ ٩٢٣
الرَّقِّي ١/ ٩٢٣
رُقَيّ ١/ ٩٢١
الرُّقَيّات ١/ ٩٦١
رُقَيْش ١/ ٩٢١
رُقَيْقة ١/ ٩٢٢
رَكّاب ١/ ٩٢٤
رِكاب ١/ ٩٢٤
رُكَب ١/ ٩٢٤
الرَّمّاح ١/ ٩٢٦
الرِّمّاح ١/ ٩٢٦
الرَّمّام ١/ ٩٦١
رَمّان ١/ ٩٢٦
رُمّانة ١/ ٩٦٧
الرُّمّاني ١/ ٩٢٤
رُمَيْل ١/ ٩٦٢
رُمَيْلة ١/ ٩٦٧
الرُّمَيْلي ١/ ٩٢٦
الرُّنَالي ١/ ٨٧٩
الرُّنَاني ١/ ٨٧١
رَنْجان ١/ ٩٢٧
الرَّنْجاني ١/ ٩٢٧
رُنجاني ١/ ٩٢٧
رند ١/ ٩٧٧
رُنْدة ١/ ٩٤٤
الرَّنْدي ١/ ٨٨١
الرُّنْدي ١/ ٨٨١
الرَّهاوي ١/ ٩٢٩
الرُّهاوي ١/ ٩٣٠
رُهَيْل ١/ ٨٤٢
الرَّهِيْن ١/ ٩٦٦
رَوّاد ١/ ٩٣٠
الرَّوّاسي ١/ ٩٣١
الرُّوَاسي ١/ ٩٣١
الرُّوْبَتي ١/ ٨٤٩
رُوْزَبَة ١/ ٩٣٣
رُوْزَنة ١/ ٩٣٣
رَوْق ١/ ٩٣٤
الرَّوقي ١/ ٩٦٩
الرُّوْياني ١/ ٩٣٢
رُوَيْز ١/ ٨٢٧
رَوَيْن ١/ ٩٣٦
رُوَين ١/ ٩٦٩
رُوَيّة ١/ ٩٣٣
رِيَاب ١/ ٨٧٢
رِيَاح ١/ ٨٧٤
الرِّيَاحي ١/ ٨٧٨
رَيَّان ١/ ٩٣٤
الرَّيَاني ١/ ٨٦٩

الرَّيّاني ١/ ٨٦٩
الرَّيْحاني ١/ ٩٢٨
رِيْخ ١/ ٩٣٦
الرَّيْخي ١/ ٩٣٦
رَيْدان ..... ١/ ٩٤٣، ٩٧٨
الرَّيْدي ١/ ٨٨١
رِيْذَة ..... ١/ ٩٣٩، ٩٤٤
رَيِّس ١/ ٩٣٩
رِيش ١/ ٩٣٩
رِيْشَة ١/ ٩٠٩
الرَّيْغي ١/ ٨٨٢
الرَّيْني ١/ ٩٧٤

(ز)

زِنْبَقَة ١/ ٩٦٣
الزَّنْبقي ١/ ٩٧٣
الزّابي ..... ١/ ٨٦٧، ٩٤١
زاذان ١/ ٨٦١
الزاذاني ..... ١/ ٨٦٣، ٩٤٠
الزاري ..... ١/ ٨٢٧، ٨٦٤
الزَّاغولي ١/ ٩٤٠
الزَّاغوني ١/ ٩٤٠
الزاقفي ١/ ٨٦٥
الزَّاهدي ١/ ٩٤٢
الزَّاهري ١/ ٩٤٢
زَبّاب ١/ ٨٧٣
زَبَاد ١/ ٩٧٠
الزَّبَادي ..... ١/ ٩٧١، ٩٧٣
زُبَارة ١/ ٩٧٧
الزَّبّاري ١/ ٩٧٣
الزَّبَالي ١/ ٨٧٨
الزُّبَالي ١/ ٨٧٩
زَبّان ١/ ٩٣٥
زِبَان ١/ ٩٣٦
الزِّبَاني ١/ ٨٧٠
الزَّبَّاني ١/ ٨٦٩
زِبِيْبَا ١/ ٩١٠
الزَّبِيْبي ١/ ٩٧٥
الزَّبَحي ١/ ٩٣٨
زَبَد ١/ ٩٧٦
زَبْد ١/ ٩٧٧
الزُّبْد ١/ ٩٧٧
زبْدة ..... ١/ ٩٣٩، ٩٤٤
الزَّبَدي ١/ ٨٨١
الزُّبْدي ١/ ٨٨١
زَبَنَّج ١/ ٨٨٤
زُبَيْب ١/ ٩٤٤
زُبَيْد ١/ ٩٤٦
الزَّبِيدي ١/ ٩٤٨
الزُّبَيْدي ١/ ٩٤٧
الزَّبِير ١/ ٩٤٨
الزُّبَيْري ١/ ٩٥٠
الزَّجَّاجي ١/ ٩٥٣
الزُّجاجي ١/ ٩٥٢
زُجْلة ١/ ٨٩٧
زُحْمة ١/ ٨٩٢
زَحْمَويه ١/ ٨٩٢

زُخَي ١/ ٨٩٨
زِرّ ١/ ٩٥٩
الزَّرّاد ١/ ٩٠٠
زُرْزُر ١/ ٩٦٠
الزُّرَعي ١/ ٩٥٤
زُرْقان ١/ ٩٥٦
زَرقون ١/ ٩٥٦
الزُّرَقي ١/ ٩٥٦
زَرَنْك ١/ ٩٥٨
زَرْوَان ١/ ٩٦٨
زَرِير ١/ ٩٥٧
زُرَيْر ١/ ٩٥٧
الزَّرِيق ١/ ٩٠٦
زُرَيق ١/ ٩٠٤
الزُّرَيقي ١/ ٩٥٧
زُرَيك ١/ ٩٥٨
زَرِّين ١/ ٩٠٧
زَزَا ١/ ٨٩٩
الزَّرْعي ١/ ٩٥٥
الزَّطَني ١/ ٩١٦
زَعْبَل ١/ ٩١٦
زَعْنَة ١/ ٩١٩
زَغْبَان ١/ ٩١٧
زُغْبَة ١/ ٩١٨
الزُّغَيبي ١/ ٩١٧
الزُّغَيْثي ١/ ٩١٨
زُغَيْل ١/ ٩١٧
الزِّفْتي ١/ ٩٦٠
الزَّفَيان ١/ ٩٦٠
زُقَّاعة ١/ ٩١٩
زُقَيّ ١/ ٩٢١
زُقَيق ١/ ٩٢٠
زُقَيْقَة ١/ ٩٢٢
زَمَّام ١/ ٩٦١
زِمَام ١/ ٩٦١
زَمَانة ١/ ٩٦٧
الزِّمّاني ١/ ٩٢٥
الزَّمِن ١/ ٨٥٨
الزَّمِّي ١/ ٨٥٨
زَمِيل ١/ ٩٦٢
زُمَيْل ١/ ٩٦١
زُمَيْلة ١/ ٩٦٧
الزُّمَيْلي ١/ ٩٢٦
زُنَاب ١/ ٨٧٣
زَنَاتة ١/ ٩٦٢
الزَّنَاتي ١/ ٨٧٠
زِنَاد ١/ ٩٧١
زَنْبَر ١/ ٩٤٩
زَنْبَرة ١/ ٩٦٤
الزَّنْبَري ١/ ٩٥١
زَنْبَقة ١/ ٩٦٢
الزَّنْبَقي ١/ ٩٧٣
زِنْبِيل ١/ ٨٨٧
الزَّنْجاني ١/ ٩٢٧
الزَّنْجي ١/ ٩٣٧
زَنْد ١/ ٩٧٧

الزَّنْدَني ١/ ٨٨٠
الزَّنْدي ١/ ٨٨٠
الزَّنْف ١/ ٩٦٤
زُنَيْب ١/ ٩٤٥
زُنَيج ١/ ٨٨٤
زُنَير ١/ ٩٤٩
زِنِّيرة ١/ ٩٦٤
زَهَر ١/ ٩٦٥
زَهْر ١/ ٩٦٥
زُهْر ١/ ٩٦٤
الزّهْراني ٢/ ٨٣٢
زَهْرة ١/ ٩٦٦
زُهْرة ١/ ٩٦٥
الزَّهْري ١/ ٩٦٩
الزُّهْري ١/ ٩٦٩
زَهْوَة ١/ ٩٦٦
زُهَير ١/ ٩٦٦
زَوْرَان ١/ ٩٦٨
زُوْرَان ١/ ٩٦٧
زُوْزَان ١/ ٩٦٧
زَوْف ١/ ٩٣٤
الزَّوْفي ١/ ٩٦٨
زُوْما ١/ ٨٤٦
زُوَين ..... ١/ ٩٣٦، ٩٦٩
زَيّابة ١/ ٩٦٢
الزَّيات ١/ ٨٧٣
زَيَّاد ١/ ٩٧٠
زياد ١/ ٩٧٠
زَيَّادة ١/ ٩٧٧
زِيادة ١/ ٩٧٧
الزِّيَادي ١/ ٩٧١
الزِّيَاري ١/ ٩٧٣
زَيّان ١/ ٩٣٦
الزَّيْتي ١/ ٩٧٤
زيد ١/ ٩٧٦
زَيْدان ١/ ٩٧٨
الزَّيْداني ١/ ٩٤٣
الزَّيْدي ١/ ٨٧٩
الزِّيْقي ١/ ٨٨٢
زَيْن ١/ ٨٨٣
زَيْنَب ١/ ٩٤٥
الزَّيْنَبي ١/ ٩٧٤
زَيْنَة ١/ ٩٧٨
زِيْنَة ١/ ٩٧٨
الزَّيْني ١/ ٩٧٤
زُيَيْد ١/ ٩٤٦

(س)

سُوْر ٢/ ١٧٨
السّائب ٢/ ٨
السابح ٢/ ٨
السَّابِق ٢/ ٥
سابور ٢/ ١٢٧
ساتور ٢/ ١٢٧
السَّاجي ..... ٢/ ٦، ٧٥١
السَّاربان ٢/ ٦
السَّارقي ٢/ ٦٥

السّارَكُوني ٢/ ١٢٦
السّارِي ٢/ ١١٠
السّاسي ٢/ ١٢٦
ساكن ٢/ ٥
السّاماني ٢/ ١٢٤
السّامَرّي ٢/ ٧
السّامِري ٢/ ٧
سامة ٢/ ١٢٧
السّامي ٢/ ٧
السّاوي ٢/ ٧
السّايح ٢/ ٨
السّايق ٢/ ٥
سَبَأ ٢/ ٨٦
السَّبَائي ٢/ ١٠
سُبَات ٢/ ١٣٢
السُّبَاري ٢/ ١٠٩
السَّبّاق ٢/ ٩
السَّبّاك ..... ٢/ ٩، ١٣٠
سَبّال ٢/ ١٣٠
السَّبّال ٢/ ١٠
السَّبْتي ٢/ ١١
السَّبَجي ٢/ ١٩
سُبْحان ٢/ ١٨٥
سَبْحَة ٢/ ٨٩
السُّبَحي ٢/ ١٥
سُبْد ٢/ ١٢١
سَبْرَة ٢/ ٢٢
السَّبْري ٢/ ٢١
سَبْعون ٢/ ٣٢
السَّبْعي ٢/ ٢٤
السُّبْعي ٢/ ٢٣
سُبُك ٢/ ١٣٤
السُّبكي ٢/ ١٣٥
سَبَل ٢/ ١٣٤
سِبْل ٢/ ١٢١
سَبَلان ٢/ ٢٢
السَّبَنْتى ٢/ ١٤١
سَبَنْك ٢/ ٢٦
السَّبَني ٢/ ١٤
سَبَّة ٢/ ١٣٦
سِبَّة ٢/ ١٣٦
السِّبِيْري ٢/ ١١١
سَبِيْع ٢/ ٢٧
سُبَيْع ٢/ ٢٧
السَّبِيعي ٢/ ٢٥
سُبَيْلَة ٢/ ٨٨
السُّبَيْلي ٢/ ١٤٤
السُّتار ٢/ ١٠٩
سِتّان ٢/ ٨٧
السُّتْري ٢/ ٢٢
سَتَّة ٢/ ١٣٦
السُّتُوري ٢/ ٢٧
سِتّي ٢/ ١١
سُتَيْت ٢/ ١٣٨
سُتَيْتة ٢/ ٢٨
السُّتَيْتي ٢/ ١٤٠

سِتَّيك ٢/ ٢٦
السَّجّاد ٢/ ٢٩
السِّجْزي ٢/ ٢٩
سَحَابة ٢/ ٣١
سَحْبان ٢/ ٣٢
سُحْت ٢/ ٣٣
السَّحْتَني ٢/ ٣٢
السُّحْري ٢/ ٣١
سَحْمَة ٢/ ١٤٦
سُحْمَة ٢/ ١٤٦
سُحَيت ٢/ ٣٣
سَخْبَرَة ٢/ ٣٣
سُخْت ٢/ ٣٣
سَخْتان ٢/ ٣٢
السَّختَني ٢/ ٣٣
سُخَيت ٢/ ٣٣
سِدَاد ٢/ ١٤٧
سِدْرَة ٢/ ٣٤
سَدُوس ٢/ ٣٤
سُدُوس ٢/ ٣٤
السُّدِّي ٢/ ٤٢
سَدِيدة ٢/ ١٤٨
السَّذَابي ٢/ ١٤٨
سَرَى ٢/ ٤٢
السَّرّاج ٢/ ٣٥
سِرَاج ٢/ ٣٤
سَرَاح ٢/ ٣٥
السُّربجي ٢/ ٣٥
السَّرَبي ٢/ ٤٠
السُّرْبي ٢/ ٤١
السُّرْتي ٢/ ٤١
السَّرْتي ٢/ ٤١
سَرْج ٢/ ٣٧
السَّرْجِسي ٢/ ٣٩
السَّرْجي ٢/ ٣٨
سَرح ٢/ ٣٨
السَّرْحي ٢/ ٣٨
سُرْخ ٢/ ٣٨
السَّرَخْسي ٢/ ٣٩
السُّرْخِي ٢/ ٣٩
سَرْغ ٢/ ١٤٩
سَرَف ٢/ ١٥٠
سُرَّق ٢/ ١٥٠
السُّرْني ٢/ ٤١
سَرْو ٢/ ١٥٠
سَرْوَان ٢/ ٤٣
السَّرُوْجي ٢/ ٣٩
السُّرُوجي ٢/ ٣٩
السَّرَوِي ٢/ ٤٤
السَّرِيّ ٢/ ٣٩
سُرَيّ ٢/ ٤٢
السُّرِّي ٢/ ٤٠
سُرَيج ..... ٢/ ١٥٤، ١٥٥
السُّرَيْجي ٢/ ٣٦
سُرَيْرَة ٢/ ٤٣
السُّرَّيْني ٢/ ١١٥

سُسْ ٢/ ٩٣
سَسْتان ٢/ ٤٥
سُسُّويه ٢/ ٤٥
السَّطِي ٢/ ١٥٧
سَعّاد ٢/ ٤٦
سُعّاد ٢/ ٤٦
سَعْتَرة ٢/ ١٦٤
السَّعْتَري ٢/ ٤٦
سُعْدَى ٢/ ٤٩
السَّعْدي ٢/ ٤٧
السُّعْدي ٢/ ٤٩
سَعْنَة ٢/ ١٥٨
سُعُود ٢/ ٤٩
سَعِيد ٢/ ٥٠
سُعَيد ٢/ ٥٠
السَّعِيدي ٢/ ٤٧
سُعَيْر ٢/ ٥٢
سَعْيَة ٢/ ١٥٨
السُّغْدي ٢/ ٤٨
السَّفاني ٢/ ١٦٦
السَّفْر ٢/ ٥٢
السَّفَر ٢/ ٥٢
السَّفْطي ٢/ ٥٥
السُّفْناني ٢/ ٥٤
السَّفْياني ٢/ ٥٤
السُّفْياني ٢/ ٥٤
سُفير ٢/ ٥٧
السَّقّا ٢/ ٥٥
السَّقْبَاني ٢/ ٥٤
سَقْر ٢/ ٥٢
السَّقَطي ٢/ ٥٥
سُقَير ٢/ ٥٦
السُّقَير ٢/ ٥٦
سُقَيْف ٢/ ١٦٧
سَكَبة ٢/ ٥٩
سُكَّر ٢/ ٦٠
سُكَّرة ٢/ ٥٧
السُّكَّري ٢/ ٥٨
السِّكْري ٢/ ٥٨
السِّكِزي ٢/ ٥٩
سَكْنَة ٢/ ٦٠
سَكِيْنة ٢/ ٦٣
سُكَيْنة ٢/ ٦٢
سِكِّيْنَة ٢/ ٦٢
سَلَام ٢/ ١٠٤
سَلّام ..... ٢/ ١٠٤، ١٠٥
سَلَامة ٢/ ١٠٦
سَلّامة ٢/ ١٠٦
السَّلَامي ٢/ ١٠٨
السَّلّامي ٢/ ١٠٧
سَلْع ٢/ ٦٦
السُّلَعي ٢/ ٦٥
السَّلَفي ٢/ ٦٤
السُّلَفي ٢/ ٦٤
السِّلَفي ٢/ ٦٤
السِّلْفي ٢/ ٦٥

سَلْم ٢/ ٧٠
سَلَم ٢/ ٧٠
سُلَّم ٢/ ٧٠
سِلْم ٢/ ٧٠
السَّلْم ٢/ ٦٩
سَلْمى ٢/ ٦٩
سُلْمى ٢/ ٦٩
سَلْمان ٢/ ٦٩
السَّلَماني ٢/ ٦٩
السَّلْماني ٢/ ٦٩
سَلَمة ٢/ ٦٦
سَلِمة ٢/ ٦٦
سُلْمِيّ ٢/ ٧٠
السُّلَمي ٢/ ٦٧
السَّلْمي ٢/ ٦٨
السَّلَمي ٢/ ٦٨
سَلّة ٢/ ٧٥٧
سَلِيح ٢/ ٦٣
سَلِيخ ٢/ ٦٣
سَلِيط ٢/ ٧٣
سُلَيْك ٢/ ٧٣
سَلِيل ٢/ ٧١
سَلِيم ٢/ ٧٤
سُلَيم ٢/ ٧٤
السَّلِيمي ٢/ ٧٦
السَّلِّيمي ٢/ ٧٦
السُّلَيْمي ٢/ ٧٥
سَمّاج ٢/ ١٦٩
السَّمّاع ٢/ ١٦٩
سَمّاقة ٢/ ٧٧
سُمّاقة ٢/ ٧٧
السُّمّاقي ٢/ ٧٦
السُّمّاقي ٢/ ٧٦
سِمّاك ٢/ ٧٨
سَمّاك ٢/ ٧٨
السَّمّاك ٢/ ٧٧
السَّمّال ٢/ ٧٧
السَّمْتي ٢/ ٨٣
سَمَجُون ٢/ ٧٨
السَّمْح ٢/ ١٧٠
سَمْحُون ٢/ ٧٨
السَّمَّذي ٢/ ٨٢
السَّمَري ٢/ ٨١
السَّمُرِي ٢/ ٨١
السَّمَّري ٢/ ٨١
السَّمَّزِي ٢/ ٨١
سُمُس ٢/ ١٧٠
سِمْعَان ..... ٢/ ٨٤، ٨٥
السَّمْعاني ٢/ ٨٤
سَمْعُون ٢/ ١٧١
السَّمَعي ٢/ ٨٠
السَّمَعي ٢/ ٨٠
سُمْنَة ٢/ ٧٩
السُّمْني ٢/ ٨٣
سَمْنِيّة ٢/ ٧٩
سَمُّويه ٢/ ٧٨

سَمِير ٢/ ١٧٤
سُمَيْر ٢/ ١٧٣
السُّمَيْسَاطي ..... ٢/ ٨٥، ١٧٠
السَّمِيْط ٢/ ١٧٥
سُمَيْط ٢/ ١٧٤
سَمِينَة ٢/ ٧٩
سُمَيَّة ٢/ ٧٩
سَنَا ٢/ ٨٦
السَّنائي ٢/ ١١
سِنَان ..... ١/ ٢٦٤، ٢/ ٨٧، ١٠٩
سَنْبَر ١/ ٢٧٥
سِنْبِس ١/ ١٢١
سُنْبُك ٢/ ٢٧
سُنْبُل ..... ٢/ ٢٦، ١٤٣
سُنْبُلَة ٢/ ٨٧
سِنْجَان ٢/ ١٨٣
سِنْجَة ٢/ ٨٨
السِّنْجي ٢/ ١٧
السُّنْحي ٢/ ١٩
السِّنْخي ٢/ ١٩
السَّنْدان ٢/ ٨٩
سَنْدَه ٢/ ١١٤
السِّنْدي ٢/ ٩٠
سُنْسُن ٢/ ١٢٢
سَنْسُويه ٢/ ٤٥
السُّنْقُري ٢/ ٩٢
السَّنْقِي ٢/ ١١٦
السَّنكي ٢/ ١٣٥
سَنَّة ٢/ ١٣٦
السُّنَّة ٢/ ١٣٦
السَّنَوِي ٢/ ١٤٠
السَّنِّي ٢/ ٩٥
السُّنِّي ٢/ ٩٣
السِّنِّي ٢/ ٩٤
سُنَيْد ٢/ ٩٢
السَّنِيري ٢/ ١١١
سُنَيْس ٢/ ١٢٢
سُنَيْن ٢/ ٩٣
سُنَيْنَة ٢/ ٢٨
السُّهْرُوَرْدِي ٢/ ١٧٧
سَهْل ٢/ ١٠٢
سَهْم ٢/ ١٠٣
سَهيد ٢/ ١٧٧
سُهَيْل ٢/ ١٠٤
السَّوَائي ٢/ ٩٩
سَوَاد ٢/ ٩٧
سَوَّاد ٢/ ٩٧
سُوَاد ٢/ ٩٨
السَّوَادي ٢/ ٩٦
السُّوَادي ٢/ ٩٧
سَوَّار ٢/ ٩٩
سِوَار ٢/ ٩٨
سِوَاك ٢/ ١٧٨
سُود ٢/ ١٧٩
السُّوداني ٢/ ٩٩
سَوْدة ٢/ ٩٧

السُّوْذَاني ٢/ ٩٩
سُوْذَة ٢/ ٩٧
سُوْر ٢/ ١٧٨
السُّورابي ٢/ ٩٩
السُّوْراني ٢/ ٩٩
سَوْرَة ٢/ ٩٧
سُوسَن ٢/ ١٠٠
السُّوسي ٢/ ١٠٠
سُوق ٢/ ١٠٢
سُوْقَة ٢/ ١٠١
سُوَن ٢/ ١٧٩
سُوَيد ٢/ ١٠٧
سُوَيرة ٢/ ٤٣
السَّوِيقي ٢/ ١٠٢
السُّوَيقي ٢/ ١٠٢
سَوِيّة ٢/ ١٠١
سَيَابة ٢/ ١٢٩
سَيّار ..... ١/ ٢٦٣، ٢/ ١٠٩
السَّيّاري ..... ٢/ ١٠٩، ٨٥١
السِّيّازي ٢/ ١٠٩
السّيّاف ٢/ ٩
سَيّال ٢/ ١٣٠
السَّيّال ٢/ ١٠
سَيْبَان ٢/ ١١٤
السَّيْباني ٣/ ١١٦
سِيبَنَّة ٢/ ٢٩
سِيبَوَيْه ٢/ ١١١
السِّيْبي ٢/ ١٢
سِيج ٢/ ١٨٥
سِيْجان ٢/ ١٨٤
سَيْحان ..... ٢/ ١٨٣، ١٨٤
السَّيْحي ٢/ ٢١
السِّيْحي ٢/ ٢١
سَيِّد ٢/ ١١٩
السِّيْد ..... ٢/ ٩١، ١٢٠
سِيْدان ٢/ ٨٩
سَيِّدَة ٢/ ١١٢
سَيْدَة ٢/ ١١٣
سِيْدَه ٢/ ١١٣
السَّيِّدي ٢/ ٩٠
السِّيْدي .....
سَيْر ٢/ ١٣٤
سِيْر ٢/ ٢٢
السِّيْرَوَاني ٢/ ١١٥
سِيْرين ٢/ ١١٩
السِّيْرِيني ٢/ ١١٤
سِيْسَن ٢/ ١٢١
السِّيْغِي ٢/ ٢٥
سِيْفَنَّة ٢/ ٢٩
السَّيْفي ٢/ ١١٥
سِيْلان ٢/ ٢٣
السَّيْلي ٢/ ١٣٥
سيْما ٢/ ١٨٥
سِيْمُويه ٢/ ٧٩
سِيْن ٢/ ١٣٤
سِيْنان ٢/ ١١٤

السَّيناني ٢/ ١١٦
السَّيْنَاني ٢/ ١١٦
السَّيْني ٢/ ١٤
السَّيْنيزي ٢/ ١١٠
السُّيّوري ٢/ ٢٧
سَيُّويَه ٢/ ١٣٨

(ش)

شابُور ٢/ ١٢٧
شادِل ٢/ ١٢٤
شاذّ ٢/ ١٢٥
شاذَك ٢/ ١٢٥
الشّاذُكُوبي ٢/ ١٢٦
الشاذَكوني ٢/ ١٢٦
الشّاذَكوهي ٢/ ١٢٦
شاذِل ٢/ ١٢٥
شاذي ٢/ ١٢٥
الشّارِعي ٢/ ١٢٨
الشارَغي ٢/ ١٢٨
الشّارّي ٢/ ١١٠
الشّارِيان ٢/ ٦
الشّاشي ٢/ ١٢٦
شاكر ٢/ ٥
الشّاماتي ٢/ ١٢٣
الشّاماني ٢/ ١٢٤
شامة ٢/ ١٢٦
الشّامي ..... ٢/ ٧، ١٢٧
الشّانِج ٢/ ٨
الشّايب ٢/ ٨
شَبّاب ٢/ ١٣١
شَبَابَة ٢/ ١٢٨
الشَّبّابي ٢/ ١١
شُبَاث ٢/ ١٣١
الشُّبَارتي ٢/ ١١٠
شَبَّاك ٢/ ١٣٠
شِبَاك ٢/ ١٣٠
الشَّبّاك ٢/ ٩
الشُّبّاك ٢/ ٩
شِبَال ٢/ ١٠
شَبّال ٢/ ١٠
الشُّبَامي ٢/ ١٢٨
شَبَّان ٢/ ٨٧
شُبَّان ٢/ ٨٧
شُبَانَة ٢/ ١٢٨
شَبَث ٢/ ١٨١
الشُّبَحِي ٢/ ١٩
الشَّبَذِي ٢/ ٩١
شَبَّر ..... ١/ ٢٦٩، ٢/ ١٣٣
شَبْر ..... ١/ ٢٧٠، ٢/ ١٣٢
شِبْر ٢/ ١٣٣
شِبْرَق ٢/ ١٣٢
شَبَّرة ٢/ ٢٢
شِبْرين ٢/ ١١٩
شِبْزِق ٢/ ١٣٢
شُبْعَة ٢/ ٢٤
الشَّبْعي ٢/ ٢٤
شِبْل ٢/ ١٣٤

الشِّبْلي ٢/ ١٣٥
شَبَّة ٢/ ١٣٦
شَبَه ٢/ ١٣٧
شَبْوَة ٢/ ١٧٦
الشَّبْوِي ٢/ ١٣٩
الشَّبَوِي ٢/ ٧٧٨
الشَّبُّوِي ٢/ ١٣٩
شَبُّويه ٢/ ١٣٨
الشَّبِّي ٢/ ٩٦
شَبِيب ٢/ ١٣٨
الشَّبِيبي ٢/ ١٤٠
شُبَيْث ٢/ ١٣٨
الشُّبَيْثي ٢/ ١٤٠
شَبِير ١/ ٢٧٥
الشُّبَيْلي ٢/ ١٤٤
الشَّبِّيني ٢/ ١٤٠
الشَّبِيه ٢/ ١٨٠
شُتانة ٢/ ١٣٠
شَتْر ..... ١/ ٢٧٠، ٢/ ١٣٣
شَتُّويه ٢/ ١٣٨
شُتَيّ ٢/ ١١
شُتَير ١/ ٢٧٥
شُتَيْم ٢/ ١٤٤
شَجّار ٢/ ١٤٦
شِجَار ٢/ ١٤٥
الشَّجَري ٢/ ٣٠
شُجَيب ٢/ ٣٣
شُجَيْرة ٢/ ٣٣
الشُّجَيْني ٢/ ٣٣
الشَّحّاذ ٢/ ٢٩
شُحانة ٢/ ٣٢
الشِّحري ٢/ ٣١
شَحْمة ٢/ ١٤٦
شَدَّاد ٢/ ١٤٧
شَدِيدة ٢/ ١٤٨
الشَّذَائي ٢/ ١٤٨
شَذْرَة ٢/ ٣٤
شَرَاج ٢/ ٣٥
شراجة ٢/ ١٤٩
شراحة ٢/ ١٤٨
الشَّرْجي ٢/ ٣٨
شَرَح ٢/ ٣٨
الشَّرْعَبِي ٢/ ١٤٩
الشَّرْغي ٢/ ١٤٩
شَرَف ٢/ ١٥٠
الشَّرَف ٢/ ١٥١
شَرْفي ٢/ ١٥٢
الشَّرَفي ٢/ ١٥٠
شَرْقي ٢/ ١٥٢
شُرْنُقَة ٢/ ١٥٣
شَرْوَان ٢/ ٤٤
الشَّرَوي ٢/ ٤٤
شَرَوِيَّة ٢/ ٢٧١
الشَّرِيجي ٢/ ٣٧
شُرَيح ٢/ ١٥٣
الشُّرَيحي ..... ٢/ ٣٦، ١٥٦

شريرة ٢/ ٤٣
شَرِيعة ٢/ ١٥٣
شَرِيفة ٢/ ١٥٣
الشَّرِيفي ٢/ ١٥٦
الشُّرَيفي ٢/ ١٥٦
الشُّرَيقي ٢/ ١٥٦
شَرِيك ٢/ ١٥٦
شُرَيك ٢/ ١٥٧
شِسْتان ٢/ ٤٥
الشَّطَنِي ٢/ ١٥٧
الشَّطِّي ٢/ ١٥٧
الشَّعْبَاني ٢/ ٥٤
شُعْبة ٢/ ١٥٧
الشَّعْبي ٢/ ١٦٠
الشُّعْبي ٢/ ١٦٠
الشِّعْبي ٢/ ١٦٠
شَعْثَاء ٢/ ١٦١
شُعْثَة ٢/ ١٥٧
الشَّعْري ٢/ ١٦٣
الشُّعْري ٢/ ١٦٤
شَعْوَذ ٢/ ٥٠
شَعْيَا ٢/ ١٦١
شُعَيب ٢/ ١٦١
الشُّعَيْبي ٢/ ١٦٢
شُعَيْث ٢/ ١٦١
الشُّعَيْثي ٢/ ١٦٣
شَعِير ٢/ ٥٢
شُعَيْرة ٢/ ١٦٤
الشَّعِيري ..... ٢/ ٤٦، ١٦٥
شَعْيَة ٢/ ١٥٩
شُعَيَّة ٢/ ١٥٨
شَغَبَة ٢/ ١٥٨
الشَّغَبي ٢/ ١٦١
الشَّغْبي ٢/ ١٦١
الشُّغْبي ٢/ ١٦١
الشُّغْر ٢/ ١٦٤
الشُّفَاء ٢/ ٥٥
الشَّفَائي ٢/ ١٦٥
شَفِي ٢/ ١٦٧
شُفَيّ ٢/ ١٦٧
شَفِيع ٢/ ١٦٦
شُفَيع ٢/ ١٦٦
الشَّفِيقي ٢/ ١٦٨
شُقّ ٢/ ١٦٧
شِقّ ٢/ ١٦٧
الشَّقّاني ٢/ ١٦٥
شُقَر ٢/ ١٦٤
شُقْر ٢/ ٥٣
شُقْرة ٢/ ١٦٤
الشَّقَري ..... ٢/ ١٦٣، ١٦٧
الشُّقْري ٢/ ١٦٧
شُقَير ٢/ ٥٧
شُقَيرة ٢/ ١٦٤
شَقِيق ٢/ ١٦٧
الشَّقِيقي ٢/ ١٦٧
شَكَر ٢/ ٦١

شَكَّر ٢/ ٦١
شَكْر ٢/ ٦٢
شُكْر ٢/ ٦١
شَكَرَة ٢/ ٥٨
شَكَّرة ٢/ ٥٨
الشَّكَّري ٢/ ٥٨
الشُّكْري ٢/ ٥٩
شُكَيْل ٢/ ٧٣
شَلَام ٢/ ١٠٦
الشَّلَامي ٢/ ١٠٩
الشَّلْجي ٢/ ١٦٨
الشِّلْحي ٢/ ١٦٨
الشَّلَفي ٢/ ٦٥
شُلَيْل ٢/ ٧٢
الشَّليل ٢/ ٧٢
الشَّمّاخ ٢/ ١٦٨
الشَّمّاع ٢/ ١٦٩
الشِّمال ٢/ ٧٨
شَمَج ٢/ ١٦٩
شَمْجى ٢/ ١٦٩
شَمْخ ٢/ ١٦٩
شَمْس ٢/ ١٧٠
شُمْس ٢/ ١٧٠
الشَّمْشَاطي ..... ٢/ ٨٦، ١٧٠
شَمْعان ٢/ ٨٥
شَمْعُون ٢/ ١٧٠
الشَّمْعي ٢/ ٨٠
شَمْغُون ٢/ ١٧١
الشَّمِني ٢/ ٨٣
شَمَة ٢/ ١٧١
شَمَّة ٢/ ١٧١
شُمَيْر ٢/ ١٧١
شُمَيط ٢/ ١٧٤
الشَّنَّاء ٢/ ٨٧
الشَّنَائي ٢/ ١٠
شَنْبَذ ٢/ ٩٣
شَنْبَك ٢/ ٢٦
شَنْبَل ٢/ ١٤٣
شَنَبَة ٢/ ١٧٩
شَنْبَة ٢/ ١٧٩
شَنْبويه ٢/ ١١٢
شُنْبُويه ٢/ ١١١
الشَّنْتَريني ٢/ ١١٥
شَنْتَم ٢/ ١٤٥
شُنْج ٢/ ١٨٥
شِنْج ٢/ ١٨٥
شِنْجر ٢/ ٨٨
الشِّنْجي ٢/ ١٨
الشُّنْج ٢/ ١٨٥
شَنَّفَر ٢/ ٩٢
الشَّنْفَرا ٢/ ٩٢
الشَّنْكاتي ٢/ ١٧٥
الشَّنْكباثي ٢/ ١٧٥
شَنَّة ٢/ ١٣٧
شَنُوءَة ٢/ ١٧٦
الشَّنُوني ٢/ ١٣٩

الشَّنِّي ٢/ ٩٥
شَنِيع ٢/ ٢٧
شُنَيْنَة ٢/ ٢٨
الشَّنِيْني ٢/ ١٤٢
الشَّنِيَّة ٢/ ١٨٠
الشَّنِّيَّة ٢/ ١٨٠
شَهْدة ٢/ ١٧٦
شُهْدة ٢/ ١٧٦
شَهَذة ٢/ ١٧٦
الشَّهْرَزُورِي ٢/ ١٧٦
شَهْل ٢/ ١٠٣
شَهْم ٢/ ١٠٣
شَهيد ٢/ ١٧٧
شُهَيد ٢/ ١٧٧
شُهَيْل ٢/ ١٠٤
الشَّوَائي ٢/ ٩٩
شَوَّال ٢/ ١٧٨
الشَّوْبَكي ٢/ ١٧٨
شَوْر ٢/ ١٧٨
الشُّوشي ٢/ ١٠٠
شَوق ٢/ ١٠٢
شُوقة ٢/ ١٠٢
الشَّوْكي ٢/ ١٧٩
الشُّوَيْكي ٢/ ١٧٨
الشَّيَائي ٢/ ١١
الشَّيّاب ٢/ ١٣١
الشَّيّاح ٢/ ٧٧٥
الشِّيْبَائي ٢/ ١١٨
شَيْبَان ٢/ ١١٤
الشَّيْبَاني ٢/ ١١٦
شَيْبَة ٢/ ١٧٩
الشَّيْبي ٢/ ١٢
شِيْث ٢/ ١٨١
شِيْج ٢/ ١٨٥
الشِّيْجي ٢/ ٢١
شِيْحَة ٢/ ٨٩
الشِّيْحي ٢/ ١٩
شَيْخ ٢/ ١٨٥
شَيْخَان ٢/ ١٨٣
شَيْخَة ٢/ ٨٩
الشَّيْخي ٢/ ٢٠
شِيْذَة ٢/ ١١٣
شِيْر ..... ١/ ٢٧٠، ٢/ ١٣٣
شِيْران ٢/ ١٨٢
الشِّيْرَزي ٢/ ١٨٢
شِيْرَوَان ٢/ ١١٥
الشِّيْرَوَاني ٢/ ١١٥
شِيْرويه ١/ ٢٧٠
شِيْرين ٢/ ١١٩
الشِّيْرِيني ٢/ ١١٤
الشَّيْزَري ٢/ ١٨٣
شِيْشُويه ٢/ ٤٥
الشِّيْعي ٢/ ٢٤
الشِّيَعي ٢/ ٢٥
الشَّيْماء ٢/ ١٨٥
الشِّيْني ٢/ ١٥

شِيَط ٢/ ٧٨٠
شِيَم ٢/ ١٤٤

(ص)

صُؤَاب ٢/ ٢٠٧
الصَّابِع ..... ٢/ ١٨٦، ٢١٢
الصَّابوني ٢/ ١٨٦
الصَّابوبي ٢/ ١٨٦
الصَّايغ ٢/ ١٨٦
صُبَاب ٢/ ٢١٤
صَبَاح ٢/ ١٨٧
صَبّاح ٢/ ١٨٧
صُبَاح ٢/ ١٨٧
الصَّبَّاحي ٢/ ١٨٧
الصُّبَاحِي ٢/ ١٨٧
الصَّبَّاغ ٢/ ١٩٠
صَبْرة ٢/ ١٩٠
صَبِرَة ٢/ ١٩٠
صَبْغَة ٢/ ٢٠٥
الصِّبْغي ٢/ ١٩٠
صَبْوة ٢/ ٢٠٣
الصُّبَيّ ٢/ ١٩٢
صَبِيح ٢/ ١٩٣
صُبَيح ٢/ ١٩٣
صَبِيغ ٢/ ٢١٥
صُبَيَّة ٢/ ٢٠٣
صَخْب ٢/ ١٩٦
صُخْب ٢/ ١٩٥
صُخْر ٢/ ١٩٦
صَخْر ٢/ ١٩٦
الصُّدُفي ٢/ ١٩٦
الصَّدَفي ٢/ ١٩٦
الصَّدِيق ٢/ ١٩٨
صِدِّيق ٢/ ١٩٧
صُدَيق ٢/ ١٩٧
الصِّرَاري ٢/ ١٩٨
الصَّرَّاري ٢/ ١٩٩
صِرْمة ٢/ ٢١٦
الصَّرَوِي ٢/ ٢٠٨
الصَّرِيمي ٢/ ١٩٩
الصُّرَيمي ٢/ ١٩٩
صَعْبَة ٢/ ٢٠٤
صَعْتَرة ٢/ ٢٠١
الصَّعْدي ٢/ ١٩٩
صَعْوة ٢/ ٢٠٣
صُعَيْر ٢/ ٢٠٠
الصُّعْدي ٢/ ٢٠٠
صَغِير ٢/ ٢٠١
الصُّغَيِّر ٢/ ٢٠١
صَغِيرة ٢/ ٢٠١
صَفَار ٢/ ٢٠٢
الصَّفار ٢/ ٢٠٢
صَفَر ٢/ ٢٠٥
الصُّفَّر ٢/ ٢٠٥
صَفْوة ٢/ ٢٠٢
صُفَير ٢/ ٢٠٣
صفيَّة ٢/ ٢٠٣

صُفَيْرة ٢/ ٢٠١
صَفْر ٢/ ٢٠٥
صُفَيْر ٢/ ٢٠٣
صَلابة ٢/ ٢٠٩
صلاية ٢/ ٢٠٩
صُلْب ٢/ ٢٠٥
صَلْت ٢/ ٢٠٥
صُلْح ..... ٢/ ١٩٥، ٢٠٧
صِلْح ٢/ ١٩٥
صَلِف ٢/ ٢٠٧
صُلَيْح ..... ٢/ ١٩٥، ٧١٨
صَمْعَة ٢/ ٢٠٥
الصِّمَّة ٢/ ٢١٧
الصَّنّاج ٢/ ١٩٠
الصَّنَاع ٢/ ١٩٠
الصَّنّاع ٢/ ١٩٠
صُنَان ٢/ ٢١٤
الصَّنْعِي ٢/ ١٩١
صُنَي ٢/ ١٩٢
صَوَاب ٢/ ٢٠٧
الصَّوْري ٢/ ٢٠٨
الصُّوري ٢/ ٢٠٧
الصُّوَّري ٢/ ٢٠٨
صَيّاح ٢/ ١٨٨
الصَّيْداء ٢/ ٢٠٩
الصَّيْداوي ٢/ ٢٠٩
صِيْرة ٢/ ١٩٠
الصَّيف ٢/ ٢١٧
الصَّيْفي ٢/ ١٩٢
الصِّيْني ٢/ ٢١٠

(ض)

الضَّائع ٢/ ١٨٦
ضابئ ..... ٢/ ١٨٦، ٢١٢
ضَباب ٢/ ٢١٣
الضِّبابي ٢/ ٢١٣
ضُباث ٢/ ٢١٣
ضَبّاح ٢/ ١٩٠
ضَبّاح ٢/ ١٨٩
ضُبّاح ٢/ ١٨٩
ضَبْثَم ٢/ ٢١٥
الضُّبَعي ٢/ ١٩١
الضَّبَبي ٢/ ٢١١
ضَبَّة ٢/ ٢١٤
الضَّبِّي ٢/ ١٩٢
ضُبَيح ٢/ ١٩٥
ضُبَيْع ٢/ ٢١٥
الضَّبِيْني ٢/ ٢١٠
الضُّبَيْني ٢/ ٢١٠
ضَجْر ٢/ ١٩٦
الضِّراري ٢/ ١٩٩
ضَرَمة ٢/ ٢١٦
الضَّرير ٢/ ٢١٦
الضُّرير ٢/ ٢١٦
ضَمَّة ٢/ ٢١٦

ضِنَّة ..... ٢/ ٢١٤، ١٩٢
ضُنَي ٢/ ١٩٣
ضَيّاح ٢/ ١٨٨
الضَّيْف ٢/ ٢١٧
ضُيَيْم ٢/ ٢١٥

(ط)

الطائفي ٢/ ٢٢٠
الطابقي ٢/ ٢٢٠
طاحية ٢/ ٢١٨
طاخية ٢/ ٢١٨
طاهر ٢/ ٢١٨
الطّاهري ٢/ ٢١٩
الطَّبَر ٢/ ٢٢٣
الطَّبراني ٢/ ٢٢١
الطَّبري ٢/ ٢٢٢
الطَّبَسي ٢/ ٢٢٨
الطُّبْني ٢/ ٢٣٤
الطَّبِّي ٢/ ٢٣٤
الطُّبَيْز ٢/ ٢٢٤
الطَّرَّاري ٢/ ٢٢٧
الطَّرَاري ٢/ ٢٢٧
الطَّرَازي ..... ٢/ ٢٢٦، ٢٢٧
الطُّرُزِّي ٢/ ٢٢٧
الطُّرْزي ٢/ ٢٢٧
طَرَفَة ٢/ ٢٢٦
طُرْفة ٢/ ٢٢٦
الطَّرَفي ٢/ ٢٢٥
الطُّرَفي ٢/ ٢٢٥
الطَّرْقي ٢/ ٢٢٥
طريف ٢/ ٢٢٤
طُرَيفة ٢/ ٢٣٨
الطَّرِيفي ٢/ ٢٢٦
الطَّرِيقي ٢/ ٢٢٦
الطَّسْتي ٢/ ٢٢٨
طِعَان ٢/ ٢٢٨
طعَّان ٢/ ٢٢٩
طُغَان ٢/ ٢٢٩
الطُّفاوي ٢/ ٢٣٦
طُفَيْل ٢/ ٢٢٩
طَفيل ٢/ ٢٣٠
طليق ٢/ ٢٣٠
طَنْب ٢/ ٢٣٥
طُنْبَة ٢/ ٢٣٢
الطَّنْزي ٢/ ٢٢٢
طُنَيْز ٢/ ٢٢٤
الطُّهَوي ٢/ ٢٤٠
طُهَير ٢/ ٢٤٠
الطَّوَاشي ٢/ ٢٣٠
طُوسِيّ ٢/ ٢٣٠
طُوسي ٢/ ٢٣٠
الطَّوسي ٢/ ٢٣٠
الطُّوسي ٢/ ٢٣٠
طَيْبان ٢/ ٢٣٧
طَيْبة ٢/ ٢٣١
الطَّيْبي ٢/ ٢٣٣
الطَّيْبي ٢/ ٢٣٢

الطَّيْر ٢/ ٢٢٣
الطِّيرائي ٢/ ٢٢١
الطَّيْري ٢/ ٢٢٣
الطِّيْري ٢/ ٢٢٢
الطَّيْشي ٢/ ٢٢٨
الطِّيْني ٢/ ٢٣٣

(ظ)

الظِّثري ٢/ ٢٢٣
ظاهر ٢/ ٢١٨
الظاهري ٢/ ٢٢٠
ظِبْيان ٢/ ٢٣٦
ظَبْية ٢/ ٢٣١
ظريف ٢/ ٢٢٤
الظَّرِيفي ٢/ ٢٢٦
الظَّفاري ٢/ ٢٣٦
ظَلِيْم ٢/ ٢٣٨
ظُلَيْم ٢/ ٢٣٩
الظِّهْرِي ٢/ ٢٣٩
ظَهِير ٢/ ٢٤٠
ظُهَير ٢/ ٢٤٠

(ع)

عائذ ٢/ ٢٤٤
العائِذي ٢/ ٢٤١
عائش ٢/ ٢٤٥
عابِد ٢/ ٢٤٣
عابِر ٢/ ٤٠٣
عابس ٢/ ٢٤٥
عادية ٢/ ٤٠٦
العارض ٢/ ٤٣٢
عارِم ٢/ ٢٤٥
عازِم ٢/ ٢٤٦
العاص ٢/ ٢٤٦
العاضّ ٢/ ٢٤٦
عاقل ٢/ ٤٠٧
العالي ٢/ ٢٤٧
عالية ٢/ ٢٤٦
العاني ٢/ ٤٠٣
العايِشي ٢/ ٤٣٧
العَبَاء ٢/ ٢٤٨
العَبَائي ٢/ ٢٨٧
عَبّاب ٢/ ٢٨٤
عَبّاد ٢/ ٢٤٨
عُبَاد ٢/ ٢٤٨
عُبّاد ٢/ ٢٥٠
عِبَاد ٢/ ٢٤٨
عَبَادة ٢/ ٢٥٠
عَبّادة ٢/ ٢٥١
عُبادة ٢/ ٢٥٠
عِبَادة ٢/ ٢٥١
العَبّادي ٢/ ٢٥٢
العُبَادي ٢/ ٢٥٢
العِبَادي ٢/ ٢٥٣
عبّاس ٢/ ٢٥٤
عَبَّال ٢/ ٢٨٧
عَبْثَر ٢/ ٢٥٧
عَبْد ٢/ ٢٦١

عبد الله ٢/ ٢٦١
عَبْدان ٢/ ٢٥٩
عِبْدان ٢/ ٢٥٩
العَبْدَري ٢/ ٢٦٦
عَبْدَك ٢/ ٢٦٣
العَبْدكي ٢/ ٢٦٣
عَبْدَل ٢/ ٢٦٢
العَبْدَلي ٢/ ٢٦٣
عَبَدة ٢/ ٢٦٤
عَبْدة ٢/ ٢٦٤
عُبَّدة ٢/ ٢٦٥
عُبْدة ٢/ ٢٦٥
عَبْدُه ٢/ ٢٦٦
عَبْدون ٢/ ٢٦٦
العَبْدُوْبي ٢/ ٢٦٧
العَبْدي ٢/ ٢٦٧
عَبَر ٢/ ٣٨٨
العَبَرْتي ٢/ ٣٩٤
عُبْرة ٢/ ٤٠٨
العِبْري ٢/ ٣٩٤
عَبْس ٢/ ٢٧١
العَبْس ٢/ ٤٠٠
العَبْسَمي ٢/ ٢٧٣
عَبَسَة ٢/ ٣٨٧
عَبْسُون ٢/ ٤٠١
عَبْسي ٢/ ٤٠٢
العَبْسي ٢/ ٢٦٩
العَبْشَمي ٢/ ٢٧٢
العَبْقَري ٢/ ٣٩٤
العَبقي ٢/ ٢٩٨
عَبْلة ٢/ ٢٧٣
عُبْلة ٢/ ٢٧٣
العَبْلي ٢/ ٣٠٠
العَبَلي ٢/ ٢٩٩
عَبُّود ٢/ ٢٧٤
عَبِيد ٢/ ٢٧٤
عُبَيْد ٢/ ٢٧٤
عَبيدة ٢/ ٢٧٥
عُبَيْدة ٢/ ٢٨٠
عُبَيْس ٢/ ٢٨١
عَبيل ٢/ ٣٠١
عُبَيَّة ٢/ ٢٨٩
العُبْي ٢/ ٢٩٠
عتّاب ٢/ ٢٨٢
العتّابي ..... ٢/ ٢٨٥، ٢٨٧
عتّاس ٢/ ٢٥٧
العتّال ٢/ ٢٨٧
عُتْب ٢/ ٢٩١
عُتْبة ٢/ ٢٨٨
العُتْبي ٢/ ٢٨٩
عَتَر ٢/ ٣٩٠
عُتَر ٢/ ٣٨٩
عِتْر ٢/ ٣٨٨
عَتْرة ٢/ ٤٠٨
عُتْرة ٢/ ٤٠٨
عِتْرة ٢/ ٤٠٧

العِثْري ٢/ ٣٩٢
العُتَقي ٢/ ٢٩٨
العَتَكي ٢/ ٢٩٥
عَتَلَة ٢/ ٢٧٣
عَتُود ٢/ ٢٧٤
عُتَيْبة ٢/ ٢٩٢
عُتَيْر ..... ٢/ ٢٥٩، ٣٨٥
عَتِيرة ٢/ ٣٨٧
عَتيق ٢/ ٢٩٦
عُتَيق ٢/ ٢٩٦
العَتِيقي ٢/ ٣٥٣
العُتَيقي ٢/ ٣٥٣
عَتيك ٢/ ٣٠١
عُتَيّة ٢/ ٢٨٨
العَثَاء ٢/ ٢٤٨
عَثَّام ٢/ ٣٠١
العَثْري ٢/ ٣٩١
عَثْم ٢/ ٤١٨
عُثْمان ٢/ ٤٢٤
عَثْمة ٢/ ٣٩٥
عُثَي ٢/ ٤٢١
عُثَيم ٢/ ٣٠٢
عُثَيْمة ٢/ ٣٠٤
العِجْل ٢/ ٤٤٦
العَجَلي ٢/ ٣٠٥
العِجْلي ٢/ ٣٠٥
عَجِيبَة ٢/ ٣٠٥
عُجَيْبة ٢/ ٣٠٥
عَجِينَة ٢/ ٣٠٦
العَدّاء ٢/ ٣٠٦
عَدَبَّس ٢/ ٣٠٦
عُدْثان ٢/ ٣١٠
العَدَسي ٢/ ٣١٠
العُدُسي ٢/ ٣١٠
عَدْنان ٢/ ٣١٠
العَدَني ..... ٢/ ٣١١، ٣١٨
العَدْني ٢/ ٣١١
العَدَوي ٢/ ٣١١
عَدَيّ ٢/ ٣٠٨
عُدَيّ ٢/ ٣٠٨
عِدْي ٢/ ٣٠٨
عُدَيس ٢/ ٣٠٧
عُدَيْسة ٢/ ٣٠٩
العُذْري ٢/ ٣١١
عَرَابي ٢/ ٣١٢
عُرَابي ٢/ ٣١٣
العَرَابي ٢/ ٣١٢
العَرَّابي ٢/ ٣١٢
العُرَابي ٢/ ٣١٢
العَرّاد ٢/ ٣١٤
عِرار ٢/ ٣١٥
العرّافي ٢/ ٣١٧
العِراقي ٢/ ٣١٦
عِراك ٢/ ٤١١
العَرَب ٢/ ٣١٧
العَرَبي ٢/ ٣١٨

عُرْس ٢/ ٣٢٥
عِرْس ٢/ ٣٢٥
عَرْش ٢/ ٣٢٧
عُرُش ٢/ ٣٢٧
العُرْضي ٢/ ٣٢١
عَرَفة ٢/ ٣٢٢
العَرَفي ٢/ ٣٢٢
العَرْفي ٢/ ٣٢٣
عِرْق ٢/ ٤١٤
العِرْق ٢/ ٤٠٩
عِرْقة ٢/ ٣٢٤
العِرْقي ٢/ ٣٢٤
العَرَكي ٢/ ٤٦٢
العُرَني ٢/ ٣١٨
عَرْوان ٢/ ٤١٣
عَرُوبة ٢/ ٣٢٧
عَريب ٢/ ٣٢٧
عُرَيب ٢/ ٣٢٨
عُرَيبة ٢/ ٣٣٣
العُرَيْبي ٢/ ٣٢٩
عُرَيج ٢/ ٣٣٠
عُرَيْس ٢/ ٣٠٨
العُرَيِّسة ٢/ ٣٠٩
العَرِيشي ٢/ ٣٣١
عَرِيف ٢/ ٣٣٢
عُرَيف ٢/ ٣٣٢
عُرَيق ٢/ ٣٣٣
عُرَيَّة ٢/ ٤١٤
عِرْيَة ٢/ ٤١٤
عَرِين ٢/ ٣٢٠
عُرَيْن ٢/ ٣٢١
عُرَيْنة ٢/ ٣٣٣
العَرِيني ٢/ ٣٣٠
العُرَيني ٢/ ٣٢٩
عَزّاء ٢/ ٤١٢
عَزّاز ٢/ ٣١٦
عَزازة ٢/ ٤١٢
عِزّان ٢/ ٣١٦
عَزْرة ٢/ ٣٣٤
عَزَفة ٢/ ٣٢٢
العَزَفي ٢/ ٣٢٣
العَزَقي ٢/ ٣٢٣
عَزْوان ٢/ ٤١٢
عَزْوَر ٢/ ٤١٢
عَزُّون ٢/ ٤١٢
عَزُّويه ٢/ ٣٢٧
العِزِّي ٢/ ٣٢٠
عُزَيْر ..... ٢/ ٣٣٩، ٣٤١
عَزِيز ٢/ ٣٤٢
عَزِيزة ٢/ ٣٣٤
عُزَيْزة ٢/ ٣٣٤
العَزِيزي ٢/ ٣٣٨
العُزيزي ٢/ ٣٣٨
عِزِّيَّة ٢/ ٤١٤
عُسّ ٢/ ٣٤٥
عسى ٢/ ٤٠٢

العسَّال ٢/ ٣٣٥
العَسْراء ٢/ ٣٤٦
عَسْكَر ٢/ ٣٤٥
عُسْكُر ٢/ ٣٤٥
عَسَل ٢/ ٣٤٦
عِسْل ٢/ ٣٤٥
العُسَيل ٢/ ٤١٥
عُشّ ٢/ ٣٤٥
العُشراء ٢/ ٣٤٦
العصائدي ٢/ ٣٤٨
العصّاد ٢/ ٣٤٧
العصّار ٢/ ٣٤٦
العصَّاري ٢/ ٣٤٧
العَصَب ٢/ ٤١٦
عَصَبَة ٢/ ٣٥٠
عُصْم ٢/ ٣٤٩
عَصِيدة ٢/ ٣٥١
عَصِيّة ٢/ ٣٤٩
عُصَيّة ٢/ ٣٥٠
عَضْب ٢/ ٤١٦
عُضَيدة ٢/ ٣٥٢
العَطّار ٢/ ٣٥٢
عَفِير ٢/ ٤١٨
عُفَير ٢/ ٤١٧
عَفِيف ٢/ ٣٥٣
عُفَيف ٢/ ٣٥٤
عُفَيّف ٢/ ٣٥٤
العَفِيفي ٢/ ٣٥٣
عُفَيْق ٢/ ٣٥٤
عَقّاب ٢/ ٣٥٦
عُقاب ٢/ ٣٥٦
عَقّار ٢/ ٣٥٤
عقّال ٢/ ٣٥٥
عِقّال ٢/ ٣٥٦
العَقَدي ٢/ ٣٥٦
العُقْدي ٢/ ٣٥٦
العَقْري ٢/ ٣٥٧
العَقِيقي ٢/ ٣٥٣
عَقِيل ٢/ ٣٥٧
عُقَيل ٢/ ٣٥٧
عَقِيلة ٢/ ٣٥٩
العَقِيلي ٢/ ٣٦٠
العُقَيلي ٢/ ٣٦٠
العَكْبري ٢/ ٣٦١
العُكْبُري ٢/ ٣٦٠
العَكَري ٢/ ٣٦٢
العَكَّري ٢/ ٣٦٢
عُكَي ٢/ ٣٧١
عُكَير ٢/ ٣٦١
العُلَا ٢/ ٤٠٠
العَلَاء ٢/ ٤٠٠
العَلَائي ٢/ ٣٩٨
عُلَائة ٢/ ٣٩٩
العِلَاطي ٢/ ٣٩٩
عِلَاف ٢/ ٣٩٩
العَلّاف ٢/ ٣٩٩

عَلّاق ٢/ ٣٩٩
عِلَاقة ٢/ ٣٩٩
العَلَّاني ٢/ ٣٩٩
عِلْباء ٢/ ٣٦٣
عُلْبة ٢/ ٣٧٠
العُلْبي ٢/ ٣٦٢
عَلْثَم ٢/ ٣٦٩
العَلْثي ٢/ ٣٦٣
عُلَّفَة ٢/ ٣٦٧
العُلَّفي ٢/ ٣٦٥
عَلَقَة ٢/ ٣٦٦
عِلْقة ٢/ ٣٦٦
العَلَقي ٢/ ٣٦٥
عَلِيّ ٢/ ٣٧٠
عُلَيّ ٢/ ٣٧٠
عُلَيّان ٢/ ٣٧١
عَلْيان ٢/ ٣٧١
عُلَيق ٢/ ٣٧٤
العُلَّيق ٢/ ٣٧٣
عَلِيَّك ٢/ ٣٧٢
عُلَيل ٢/ ٣٧٢
عَلِيم ٢/ ٣٦٧
عُلَيم ٢/ ٣٦٧
عُلَيّة ٢/ ٣٦٩
عِمَاد ٢/ ٣٨٣
عَمّار ٢/ ٣٨٢
عَمَّارة ٢/ ٣٧٦
عُمارة ٢/ ٣٧٥
عِمَارة ٢/ ٣٧٥
العَمَّاري ٢/ ٣٧٧
العَمَّاني ٢/ ٣٧٤
العُمَاني ٢/ ٣٧٤
عُمر ٢/ ٣٧٨
عَمْرون ٢/ ٣٧٩
العَمْري ٢/ ٣٨٠
العُمَري ٢/ ٣٧٩
عُمَير ٢/ ٣٨٤
عُمَيِّر ٢/ ٣٨٤
العَمِير ٢/ ٣٨٤
عَمِيرة ٢/ ٣٨٣
عُمَيرة ٢/ ٣٨٣
العَمِيري ٢/ ٣٨٤
العُمَيْري ٢/ ٣٨٤
العُمَيس ٢/ ٣٨٤
العَمِيش ٢/ ٣٨٤
عُمَيش ٢/ ٣٨٥
عنّاب ٢/ ٢٨٤
عَنَاد ٢/ ٢٥٠
عَنّاز ٢/ ٣٨٥
عنّاس ٢/ ٢٥٧
عَنَان ٢/ ٣٨٦
عِنَان ٢/ ٣٨٦
العُنّاني ٢/ ٢٨٦
عَنْبَر ..... ٢/ ٢٥٧، ٣٨٥
العَنْبَري ٢/ ٣٨٧
عَنْبَس ٢/ ٢٨١

عَنْبَسة ٢/ ٣٨٧
عِنَبَة ٢/ ٢٨٨
عَنْتَر ..... ٢/ ٢٥٨، ٣٨٥
عَنْتَرة ٢/ ٣٨٧
العَنْتَري ٢/ ٣٨٧
عَنْث ٢/ ٢٩١
عَنْدة ٢/ ٢٦٥
عَنْز ٢/ ٣٨٨
عَنَزَة ٢/ ٤٠٧
عَنْزَة ٢/ ٤٠٨
العَنَزي ٢/ ٣٩١
العَنْزي ٢/ ٣٩١
عَنْس ٢/ ٢٧١
العَنْسي ٢/ ٢٦٩
العَنْقزي ٢/ ٣٩٤
عَنَمَة ٢/ ٣٩٥
عُنَيْبَة ٢/ ٢٩٦
عُنَيْزة ٢/ ٣٨٧
عُنَيْس ٢/ ٢٨٢
العَوّاد ٢/ ٣١٥
العَوْد ٢/ ٣٩٧
العُوْد ٢/ ٣٩٧
العُوْدي ٢/ ٣٩٧
عَوْذ ٢/ ٣٩٦
العَوْذي ٢/ ٣٩٧
عَوْص ٢/ ٣٩٨
العَوْصي ٢/ ٣٢١
عِوَض ٢/ ٣٩٨
العَوْفي ٢/ ٣٩٧
العَوَقي ٢/ ٣٩٧
العَوْني ٢/ ٤٢٢
العَوْهي ٢/ ٣٩٨
عَوِيج ٢/ ٣٣١
عُوَيف ٢/ ٣٣٣
عُوَيْم ٢/ ٣٩٨
عُوَيْمر ٢/ ٣٩٨
العَيابي ٢/ ٢٨٦
عَيّاد ٢/ ٢٥٠
عِيَاذ ٢/ ٢٤٩
العَيّار ٢/ ٣٨٥
عَيّاس ٢/ ٢٥٧
عَيّاش ٢/ ٢٥٤
عِيَاض ٢/ ٤٠٠
عِيَان ٢/ ٣٨٦
العِيَبي ٢/ ٢٩٠
عَيْث ٢/ ٢٩١
عَيْثَم ٢/ ٣٠٤
عِيْد ٢/ ٢٦١
العَيْداني ٢/ ٤٠٠
عَيْد الله ٢/ ٢٦١
العِيْدي ٢/ ٢٦٨
عَيْذان ٢/ ٢٦٠
عَيْذُون ٢/ ٢٦٦
العَيْذي ٢/ ٢٦٧
العَيْر ٢/ ٣٩١
العِيْر ٢/ ٣٩١

عِيْس ٢/ ٢٧٢
عيسى ٢/ ٤٠٢
عَيْسُون ٢/ ٤٠١
العِيْسَوي ٢/ ٤٠١
عَيْش ٢/ ٢٧١
العَيْش ٢/ ٤٠٠
عَيْشُون ٢/ ٤٠١
العَيْشُوني ٢/ ٤٠١
العَيْشي ٢/ ٢٧٠
عَيْلان ٢/ ٤٢٤
عَيْلَة ٢/ ٢٧٤
العَيِّلة ٢/ ٢٧٤
العَيْنيُّ ٢/ ٢٩٢
العِيْني ٢/ ٢٩٠
العُيُوني ٢/ ٤١٩
عُيَيْنة ٢/ ٢٩٤

(غ)

غابر ٢/ ٤٠٣
الغابي ٢/ ٤٠٣
الغادية ٢/ ٤٠٤
الغار ٢/ ٤٠٣
غارم ٢/ ٢٤٦
الغاز ٢/ ٤٠٣
غازية ٢/ ٤٠٦
غافِل ٢/ ٤٠٦
غالي ٢/ ٢٤٧
غالية ٢/ ٢٤٧
غَباب ٢/ ٢٨٥
غُباب ٢/ ٢٨٥
الغُبار ٢/ ٣٨٦
غَبَرَة ٢/ ٤٠٧
الغُبَري ..... ٢/ ٣٩٠، ٣٩٣
الغُبَيْري ٢/ ٣٨٧
غُبَيْش ٢/ ٢٨٢
غَتّال ٢/ ٢٨٧
غنّام ٢/ ٣٠١
الغَثَوي ٢/ ٤٢٠
الغذّاء ٢/ ٣٠٦
الغُداني ..... ٢/ ٣١٣، ٤٠٨
الغُدْرِي ٢/ ٤٢٢
غَدَق ٢/ ٤١٤
غُدَيّ ٢/ ٣٠٩
غَذّال ٢/ ٤١١
الغرّاء ٢/ ٤١١
الغَرّاب ٢/ ٤١٠
الغُرابي ٢/ ٣١٣
الغَرّاد ٢/ ٣١٤
غِرَارة ٢/ ٤١٢
الغَرّاف ٢/ ٣١٧
الغَرّاقي ٢/ ٣١٧
الغَرْب ٢/ ٣١٨
الغَرَبي ٢/ ٣١٩
غَرَزة ٢/ ٣٣٤
الغَرْزي ٢/ ٤٠٩
غَرْس ٢/ ٣٢٦
غُرْس ٢/ ٣٢٦

غَرْسيّة ٢/ ٣١٠
غَرَفة ٢/ ٣٢٢
الغُرَفي ٢/ ٣٢٥
الغرق ٤٠٩
الغَرِق ٢/ ٤١٤
غَرُّون ٢/ ٤١٢
الغَرياني ٢/ ٣٤٤
غَريب ٢/ ٣٢٨
غَريبة ٢/ ٣٣٣
الغَريبي ٢/ ٣٣٠
الغُرَيْبي ٢/ ٣٣٠
غَرير ٢/ ٣٤٤
غُرَيْر ٢/ ٣٤٣
الغُرَيري ٢/ ٣٣٩
الغَريزة ٢/ ٣٣٥
الغَرِّيشي ٢/ ٣٣٢
الغَريف ٢/ ٣٣٢
الغَريق ٢/ ٣٣٣
الغَزَّاء ٢/ ٤١١
الغَزَال ٢/ ٤١٠
الغَزَّال ٢/ ٤١١
الغُزَري ٢/ ٤٠٩
الغَزَقي ٢/ ٣٢٣
الغَزْنوي ٢/ ٣٣٩
غَزْو ٢/ ٤١٣
غَزْوان ٢/ ٤١٢
غَزِيَّة ٢/ ٤١٣
غُزَيَّة ٢/ ٤١٤
غُزَيّة ٢/ ٤١٣
الغَزِّي ٢/ ٣١٩
غُزَي ٢/ ٣٢٠
غُزّي ٢/ ٣٢٠
الغَسَّال ٢/ ٣٣٧
الغَسِيل ٢/ ٤١٥
الغَشْتي ٢/ ٢٧١
غَصْم ٢/ ٣٤٩
غُصَين ٢/ ٤١٥
غُصَيْنة ٢/ ٤١٥
الغضائري ٢/ ٣٤٨
الغضاري ٢/ ٣٤٨
غَضْب ٢/ ٤١٦
غُضَيْبة ٢/ ٤١٥
غُضَين ٢/ ٤١٥
الغُطَيْفي ٢/ ٥٣٣
غِفار ٢/ ٣٥٥
غُفَير ٢/ ٤١٦
غُفَيل ٢/ ٣٥٨
غُفَيلة ٢/ ٣٥٩
غَلّاب ٢/ ٤٢٣
غَلّاب ٢/ ٤٢٢
الغَلّابي ٢/ ٣٩٩
غِلّاث ٢/ ٤٢٣
الغِلّاظي ٢/ ٣٩٩
غَلّاق ٢/ ٤٠٠
الغَلْباء ٢/ ٣٦٤
غُلْبَك ٢/ ٣٧٣

الغُلْفي ٢/ ٣٦٥
الغَلِيْ ٢/ ٤١٨
الغُلِّي ٢/ ٤١٨
الغَلَّيري ٢/ ٣٦١
غُلَيم ٢/ ٣٦٩
الغُمَاتي ٢/ ٣٧٤
غُمَارة ٢/ ٣٧٧
الغُمَاري ٢/ ٣٧٨
الغَمّاز ٢/ ٣٨٢
غُمَازة ٢/ ٣٧٧
الغَمّازي ٢/ ٣٧٨
غَمْر ٢/ ٣٧٨
الغَمْرون ٢/ ٣٧٩
الغَمْري ٢/ ٣٨١
الغَمْزي ٢/ ٣٨٢
غنّام ٢/ ٣٠٢
غُنْتُم ٢/ ٣٠٤
غَنْث ٢/ ٢٩٢
غُنْد ٢/ ٢٦١
الغَنْدابي ٢/ ٤٠٠
الغُنْدَلي ٢/ ٢٦٣
الغَنْفَري ٢/ ٣٩٥
غَنْم ٢/ ٤١٨
غَنَمَة ٢/ ٣٩٦
الغَنَوي ٢/ ٤١٩
غَنِيّ ٢/ ٤٢٠
غُنَي ٢/ ٤٢٠
غُنَيْس ٢/ ٢٨٢
غُنَيْش ٢/ ٢٨٢
غُنَيْم ٢/ ٣٠٢
غَنيمة ٢/ ٣٠٥
غَنيّة ٢/ ٢٨٩
الغَوْثي ٢/ ٤٢١
الغَوْري ٢/ ٤٢٢
غَيّاث ٢/ ٢٨٣
غِياث ٢/ ٢٨٢
الغِياثي ..... ٢/ ٢٨٦، ٢٨٧
غيّاض ٢/ ٤٠٠
غَيّان ٢/ ٣٨٦
غَيْث ٢/ ٢٩١
غِيَرة ٢/ ٤٠٨
الغَيْفي ..... ٢/ ٢٩١، ٢٩٩
الغَيْل ٢/ ٣٠٠
غيلان ٢/ ٤٢٤
(ذو) غَيْمان ٢/ ٤٢٤

(ف)

الفاتني ٢/ ٤٢٥
فاذة ٢/ ٤٢٩
الفارابي ٢/ ٤٢٥
الفاراني ٢/ ٤٢٦
الفارثاني ٢/ ٤٢٩
فارس ١/ ١٦٧
الفارسي ٢/ ٤٢٦
الفارض ٢/ ٤٣١
فارة ٢/ ٤٢٩
فارُّهْ ٢/ ٤٢٩

الفاروبي ٢/ ٤٢٨
الفاروثي ٢/ ٤٢٨
الفاري ٢/ ٤٣١
الفاريابي ٢/ ٤٢٩
الفازي ٢/ ٤٢٩
الفاسي ٢/ ٤٢٥
الفاشاني ٢/ ٤٣٢
فاضح ٢/ ٤٣٥
فالِج ٢/ ٤٣٦
فالح ٢/ ٤٣٦
الفالي ٢/ ٤٣٧
الفامي ٢/ ٤٣٨
فايد ٢/ ٤٩٢
الفايشي ٢/ ٤٣٦
الفُبّي ٢/ ٤٤٠
الفَتَى ٢/ ٤٣٩
الفَتّال ٢/ ٥٠٣
الفتح ٢/ ٤٤١
فَتْحُويه ٢/ ٤٧٨
الفَتْحي ٢/ ٤٤٢
الفَتّني ٢/ ٥٨
فُتُوح ٢/ ٤٤٢
فُتُون ٢/ ٤٤٢
فِتيان ٢/ ٤٤٣
الفِتْياني ٢/ ٤٤٤
فُتَيْحة ٢/ ٤٤٣
فَتيلة ٢/ ٥٠٩
فُتَيَّة ٢/ ٥٤١
الفَحّام ٢/ ٧٦٤
فِحْل ٢/ ٤٤٥
الفَحْل ٢/ ٤٤٥
الفِخّار ٢/ ٤٤٦
الفَدَكي ٢/ ٤٦١
الفرّاء ٢/ ٤٥٥
الفَرَابي ٢/ ٤٤٩
الفَرات ٢/ ٤٤٦
الفُرات ٢/ ٤٤٦
الفُراتي ٢/ ٤٥٠
الفَرّار ٢/ ٥٢٠
فَرّاس ٢/ ٤٥١
فِراس ٢/ ٤٥١
الفَرافِصة ٢/ ٤٥٢
الفُرافصة ٢/ ٤٥١
الفَرَاني ٢/ ٤٤٩
الفُرَاوي ٢/ ٤٤٧
الفَرَبْري ٢/ ٤٥٥
فَرَج ٢/ ٤٥٢
الفَرْجي ٢/ ٤٥٤
الفَرَجي ٢/ ٤٥٤
الفُرْجي ٢/ ٤٥٥
فَرَح ٢/ ٤٥٢
الفَرَحي ٢/ ٤٥٤
فَرْح ٢/ ٤٥٣
فَرْخ ٢/ ٤٥٣
فَرُّخ ٢/ ٤٥٣
فِرْدَس ٢/ ٤٥٩

الفِرْدَوسي ٢/ ٤٥٩
الفِرْدَوشي ٢/ ٤٥٩
الفَرَس ٢/ ٤٥٧
الفِرساني..... ٢/ ٤٥٨
الفَرَسي ٢/ ٤٥٨
الفُرشاني..... ٢/ ٤٥٨
الفُرْشي ٢/ ٤٥٧
الفَرَضي ..... ٢/ ٤٦٠، ٣٢١
الفُرْضي ٢/ ٤٦٠
فِرَع ٢/ ٤٧٠
فُرْعان ٢/ ٤٦٠
الفِرْعَوني ٢/ ٤٦١
فَرْغان ٢/ ٤٦٠
الفَرْفَر ٢/ ٥١٤
الفَرَكي ٢/ ٤٦١
الفِرْكي ٢/ ٤٦١
الفَرْمي ٢/ ٤٦٢
الفَرْنثي ٢/ ٤٦٤
الفُرْنثي ٢/ ٤٦٩
فُرْنَة ٢/ ٤٦٣
فَرَه ٢/ ٥١٧
فَرُّوجه ٢/ ٤٨١
الفَرْوي..... ٢/ ٤٦٥
الفِرياني..... ٢/ ٤٦٦
الفِرْياني..... ٢/ ٤٦٦
الفِريّاني..... ٢/ ٤٦٦
الفَرير ٢/ ٥١٣
الفَريري ٢/ ٤٥٥
الفَرِيزَني ٢/ ٤٥٦
فَرِيس ٢/ ٥١٤
الفُرَيْسي ٢/ ٤٦٨
الفَريشي ٢/ ٤٦٨
الفِرِّيشي ٢/ ٤٦٨
فُرَيع ٢/ ٥٢٢
الفُرَيْعة ٢/ ٥١١
فُرَيَّة ٢/ ٤٦٣
الفَزَاري ٢/ ٤٤٨
الفَزَاوي ٢/ ٤٤٧
فَزْر..... ٢/ ٤٧١
الفِزْر ٢/ ٤٧١
الفَزْع..... ٢/ ٤٧٠
فزع ٢/ ٤٧٠
الفِزْع..... ٢/ ٤٧٠
فُسَّة ٢/ ٥٠٩
الفَسَوي ٢/ ٧٧٨
فُسَيلَة ٢/ ٤٧١
الفَشْني ٢/ ٥٤٤
الفَصّاص..... ٢/ ٤٧٢
الفَصْل ٢/ ٤٧٢
فُصَيْد ٢/ ٤٧٥
فَصِيل ٢/ ٤٧٤
فضاء..... ٢/ ٤٧٢
الفضّاض..... ٢/ ٤٧٢
فَضْل..... ٢/ ٤٧٢
فِضّة..... ٢/ ٤٧٣
فُضَيل ٢/ ٤٧٤

فَضِيلة ٢/ ٧٨٧
فُطرة ٢/ ٥٣٠
الفِطْري ٢/ ٥٣٠
فَقير ٢/ ٤٧٥
فَلَاح ٢/ ٤٨٤
الفَلَاح ٢/ ٤٨٥
الفَلّاس ٢/ ٤٨٥
فُلَيْت ٢/ ٤٧٦
فَليح ٢/ ٤٧٨
فُلَيْح ٢/ ٤٧٨
الفَنَاري ٢/ ٥٠١
فَنْتا ٢/ ٥٤٣
فُنْتان ٢/ ٤٤٥
فِنْتِلَة ٢/ ٥١٠
الفَنْتَوْرِي ٢/ ٥٠٥
فَنَّج ٢/ ٤٤١
فَنْجُويه ٢/ ٤٧٨
فِنْد ٢/ ٤٨٧
فَنُّه ٢/ ٥٨
فُنُون ٢/ ٤٤٢
فَهْد ٢/ ٤٧٩
فَهْم ٢/ ٤٧٩
فُهَيد ٢/ ٥٤٢
فُهَيْر ٢/ ٥٤٢
الفَوَّالة ٢/ ٤٨٠
فُور ٢/ ٤٨١
فُوران ٢/ ٤٨٠
فُوْرَجَه ٢/ ٤٨١
الفُوري ٢/ ٤٨٢
الفَوْز ٢/ ٤٨١
فَوْزان ٢/ ٤٨١
الفَوْزي ٢/ ٤٨٢
الفُوْطي ٢/ ٤٨٣
الفُوَطي ٢/ ٥١٣
الفَوِّي ٢/ ٤٨٤
الفُوِّي ٢/ ٤٨٣
الفُوَيْرَه ٢/ ٤٨٤
الفُوَيْرِة ٢/ ٤٨٤
الفَيّاري ٢/ ٥٠١
الفِيج ٢/ ٤٤١
الفِيْجي ٢/ ٤٤٢
فَيْد ٢/ ٤٨٧
الفَيْدي ..... ٢/ ٤٨٥، ٥٣٨
فِيرَة ٢/ ٤٨٨
فِيرُّه ٢/ ٤٨٨
الفِيرْيابي ٢/ ٤٨٧
الفِيْشي ٢/ ٥٤٤
فِيْل ٢/ ٤٨٩
فِيْلَة ٢/ ٤٩٠
الفَيْني ٢/ ٥٠٧
الفَيُّومي ٢/ ٤٩٠
فَيُّون ٢/ ٤٤٢
الفَيِّي ٢/ ٤٣٩

(ق)

قائد ٢/ ٤٩٠
قائف ٢/ ٤٩٤

القاسِي ٢/ ٤٣٧
القابوني ٢/ ٤٩١
قاج ٢/ ٣٤٦
القادسي ٢/ ٤٢٧
القارئ ٢/ ٤٣١
القارص ٢/ ٤٣١
قارَة ٢/ ٤٢٩
القاروني ٢/ ٤٢٨
القاري ٢/ ٤٣١
القاساني ٢/ ٤٣٤
القاشي ٢/ ٤٢٥
القاص ٢/ ٤٣٩
القاصح ٢/ ٤٣٥
القاضي ٢/ ٤٣٩
القالي ٢/ ٤٣٨
القانِسي ٢/ ٤٣٧
القانوني ٢/ ٤٩١
القايِف ٢/ ٤٩٢
القايني ٢/ ٤٢٥
قُبَاء ٢/ ٤٩٢
القُبَائي ٢/ ٤٩٢
القَبَّائي ٢/ ٤٩٣
القَبَّاب ٢/ ٤٩٧
القِبَابي ٢/ ٤٩٤
قبات ٢/ ٤٩٩
القُباتي ٢/ ٤٩٧
قَبَاث ٢/ ٤٩٩
قُبَاث ٢/ ٤٩٨
القَبّاري ..... ٢/ ٥٠٠، ٥٣٧
القُبَاسي ٢/ ٥٤٣
قِبَال ٢/ ٥٠٢
قَبَّان ٢/ ٥٣٨
قَبْتَوْرَة ٢/ ٥٠٥
القَبْتَوري ٢/ ٥٠٥
القَبْري ٢/ ٥٠٥
القبرياني ٢/ ٤٨٨
القُبَّشي ٢/ ٥٤٤
القِبْطي ٢/ ٥٠١
القَبَلي ٢/ ٣٠٠
قَبُوج ٢/ ٤٤٢
القَبِّي ٢/ ٥٠٤
القُبِّي ٢/ ٥٠٣
قُبَيْجة ٢/ ٤٤٣
قَبيحة ٢/ ٤٤٣
قُبَيْدة ٢/ ٥٤١
قُبَيْس ٢/ ٥٠٦
القُبَّيطي ٢/ ٥٣٨
قَبِيل ٢/ ٥٤٠
قَتّاب ٢/ ٥٠٠
القَتَّاب ٢/ ٤٩٨
القَتَّات ٢/ ٤٩٨
قَتّال ٢/ ٥٠٣
قِتَال ٢/ ٥٠٢
قِتْبان ٢/ ٤٤٢
القِتْباني ٢/ ٤٤٤
القُتَبي ٢/ ٥٠٦

قنْرة ٢/ ٤٨٨
قَتْلة ٢/ ٤٩٠
قَتَّة ٢/ ٥٠٨
قُتَيْبة ٢/ ٥٠٩
قُتَيْر ٢/ ٥٣٩
القَتِيري ٢/ ٥٠٨
قَتِيل ٢/ ٥٤٠
قُتَيْلة ٢/ ٥٠٩
القِثَّائي ٢/ ٤٩٧
قَثَاث ٢/ ٤٩٩
القَحْل ٢/ ٤٤٥
قُحَيْف ٢/ ٦٤٠
القَدَمي ٢/ ٤٦٣
القُرّاء ٢/ ٤٥٥
القَرَّاب ٢/ ٤٤٦
القَراري ٢/ ٤٤٩
القِراري ٢/ ٤٤٩
قِراس ٢/ ٤٥١
القُرَاني ٢/ ٤٥٠
القُرّاني ٢/ ٤٥٠
القَرَاوي ٢/ ٤٤٧
قِرْبَة ٢/ ٤٦٣
القرتّائي ٢/ ٤٦٧
قَرْنَع ٢/ ٥٢٧
قَرْنَعة ٢/ ٥١١
القَرْجَني ٢/ ٤٥٤
القرْح ٢/ ٤٥٤
قُرْدُوس ٢/ ٤٥٩
القُرْدُوسي ٢/ ٤٥٩
القِرْش ٢/ ٤٥٨
القُرشي ٢/ ٤٥٧
قُرْط ٢/ ٥١١
القُرْطي ٢/ ٥١٢
القَرَظ ٢/ ٥١١
القَرَظي ٢/ ٥١٢
القُرَظي ٢/ ٥١٢
قَرْع ٢/ ٤٧١
قُرْعة ٢/ ٥٢٣
القَرْعوني ٢/ ٤٦١
قَرْقَر ٢/ ٥١٤
قَرمان ٢/ ٥١١
القِرْمي ٢/ ٤٦٢
القَرْناني ٢/ ٤٦٨
قَرْنَب ٢/ ٤٦٤
القَرَنْبى ٢/ ٤٦٥
القَرْنَبي ٢/ ٤٦٤
القَرَني ٢/ ٥١٠
القَرْني ٢/ ٥١٠
قَرِنَيين ٢/ ٥١٦
قُرّة ٢/ ٥١٧
القَرَوي ٢/ ٤٦٦
القَرْويني ٢/ ٥٢٠
القُرّي ٢/ ٥١٠
قَرِيب ٢/ ٥١٧
قُرِيب ٢/ ٥١٨
قَرِيبة ٢/ ٥١٨

القَرِيبي ٢/ ٤٦٥
القريتين ٢/ ٥١٦
قُرَير ٢/ ٥١٣
القُرَيْري ٢/ ٤٥٦
قُرَيش ٢/ ٥١٤
القُرَيْشي ٢/ ٤٦٩
قُرَيْع ٢/ ٥٢١
قَرِيع ٢/ ٥٢٢
قُرَيعة ٢/ ٥١١
قَرِين ٢/ ٥١٥
قُرَين ٢/ ٥١٥
قَرِينة ٢/ ٥٢٠
القَرِينَيْني ٢/ ٤٦٩
القِرِيَّة ٢/ ٤٦٤
القزّاز ٢/ ٥٢٠
القَزَّازي ٢/ ٤٤٨
القُزَح ٢/ ٤٥٤
القُزُح ٢/ ٤٥٤
قَزَعة ٢/ ٥٢٢
قُزْقُر ٢/ ٥١٤
قُزْقُز ٢/ ٥١٤
قُزْمان ٢/ ٥١٢
القَزْويني ٢/ ٥٢٠
القُزِّي ٢/ ٥١٠
قُزَيع ٢/ ٥٢٠
قَسّ ٢/ ٥٢٤
قُسّ ٢/ ٥٢٤
قَسّام ٢/ ٥٢٣
القُسْطي ٢/ ٥٣٨
قَسِيم ٢/ ٥٢٤
قُسَيم ٢/ ٥٢٥
قُشّ ٢/ ٥٢٤
قُشام ٢/ ٥٢٣
قَشَامي ٢/ ٥٢٣
القُشُبْري ٢/ ٥٢٦
قَشْتَلة ٢/ ٤٧٢
القُشَيري ..... ١/ ٢٦١، ٢/ ٥٢٦
قَشِيش ٢/ ٥٢٦
قُشَيلة ٢/ ٤٧١
القصَّاب ٢/ ٥٢٨
القصّار ٢/ ٣٤٧
القَصّاص ٢/ ٤٧٢
القِصَاعي ٢/ ٥٢٧
القِصَاف ٢/ ٥٢٨
القَصَبِي ٢/ ٥٢٨
القُصَل ٢/ ٤٧٣
قُصَّة ٢/ ٤٧٣
القَصِير ٢/ ٥٢٧
القُصَيِّر ٢/ ٥٢٨
قَضاء ٢/ ٤٧٢
القُضَاعي ٢/ ٥٢٧
قِضَة ٢/ ٤٧٣
القَطّان ٢/ ٣٥٣
قُطْبة ٢/ ٥٢٨
قَطْبَيْه ٢/ ٥٢٩
القَطْراني ٢/ ٥٣١

قَطْرة ٢/ ٥٣٠
قَطَرِي ٢/ ٥٣٠
القَطْري ٢/ ٥٣٠
القِطْرِي ٢/ ٥٣٠
القُطُزي ٢/ ٥٣
القُطَعي ٢/ ٥٣٣
القِطَعي ٢/ ٥٣٤
القُطَفي ٢/ ٥٣٤
قُطْنة ٢/ ٥٢٨
القَطَواني ٢/ ٥٣١
قَطْوة ٢/ ٥٣٣
القَطَّوَة ٢/ ٥٣٣
القَطِيعي ٢/ ٥٣٣
قُطَيْنَة ٢/ ٥٢٩
قُطَّينة ٢/ ٥٣٠
قُطَيَّة ٢/ ٥٢٩
القَعْنَبي ٢/ ٥٣٤
القُعَيْني ٢/ ٥٣٤
القَفْصي ٢/ ٥٣٤
القُفْصي ٢/ ٥٣٥
قَفيز ٢/ ٤٧٥
قِلابة ٢/ ٥٤٣
القُلَاخ ٢/ ٤٨٥
القَلّاس ٢/ ٤٨٥
قَلايَة ٢/ ٥٤٣
القَلْعِي ٢/ ٣٦٦
القَلْم ٢/ ٥٣٦
القَلَم ٢/ ٥٣٦
القُلَيْب ٢/ ٤٧٦
قُلَيْج ٢/ ٤٧٨
قُمْرُبَة ٢/ ٥٣٧
القَمَري ٢/ ٥٣٧
القُمْري ٢/ ٥٣٦
قُمْرِيَّة ٢/ ٥٣٧
قُمَيْدة ٢/ ٥٤١
قَمِيْر ٢/ ٥٣٨
قُمَيْر ٢/ ٥٣٧
القُنَّائي ٢/ ٤٩٦
القِنَائي ٢/ ٤٩٧
القَنَّاري ..... ٢/ ٥٠٠، ٥٣٧
قَنان ٢/ ٥٣٨
القَنَاني ٢/ ٤٩٥
قُنْبَر ٢/ ٥٣٩
قُنْبُر ٢/ ٥٣٩
القَنْبَري ٢/ ٥٠٩
قَنْبَش ٢/ ٥٠٦
قُنْبُل ٢/ ٥٣٩
قَنْبَة ٢/ ٥٤١
القَنْبي ٢/ ٥٠٨
القَنَّبيطي ٢/ ٥٣٨
قِنْتِلَة ٢/ ٥١٠
قَنْد ٢/ ٤٨٧
القَنْدي ..... ٢/ ٤٨٦، ٥٣٨
القِنَّسْري ٢/ ٥٢٦
قُنَّة ٢/ ٥٠٨
قَنُور ٢/ ٤٤٣

القَنُون ٢/ ٤٤٣
القَنَوي ٢/ ٤٢٠
القُنِّي ..... ٢/ ٤٤٠، ٥٠٥
قُنَيْدة ٢/ ٥٤١
قُنَين ٢/ ٥٤٤
قِنِّيْنَة ٢/ ٥٠٩
قُنَيَّة ٢/ ٥٤١
قَهْد ٢/ ٤٧٩
قَهْم ٢/ ٤٧٩
قُهَيْد ٢/ ٥٤٢
القَوَّالة ٢/ ٤٨٠
القُور ٢/ ٤٨١
القَوْري ٢/ ٤٨٢
القَوَساني ٢/ ٥٤٢
القُوْساني ٢/ ٥٤٢
القُوصي ٢/ ٣٢٢
القُوطي ..... ٢/ ٤٨٣، ٥١٢
قُوْفا ٢/ ٥٤٢
قُوقا ٢/ ٥٤٢
القُوهي ٢/ ٣٩٨
القَوي ٢/ ٤٨٤
القَيَّاري ٢/ ٥٠٠
القِياسي ٢/ ٥٤٣
قِيَال ٢/ ٥٠٣
القِيَاني ٢/ ٤٩٥
قَيبَا ٢/ ٥٤٣
القَيْدي ٢/ ٤٨٦
القَيْسي ٢/ ٥٤٣
قَيْظي ٢/ ٥٠١
قَيْل ٢/ ٤٨٩
قَيْلة ٢/ ٤٩٠
قَيْنا ٢/ ٥٤٣
قَيْنَان ٢/ ٤٤٤
قَيْنَن ٢/ ٥٤٤
قِيْنَة ٢/ ٥٤١
القَيْنِي ٢/ ٥٠٧
القِيْني ٢/ ٥٠٧
القَيُّومي ٢/ ٤٩٠

(ك)

الكابُلي ٢/ ٥٤٨
الكاذي ٢/ ٥٤٥
الكارْزَني ٢/ ٥٤٦
الكارِزي ٢/ ٥٤٥
الكارَزيني ٢/ ٥٤٦
الكاري ٢/ ٥٤٥
الكازرُوني ٢/ ٥٤٦
الكاسي ٢/ ٥٤٧
الكاشي ٢/ ٥٤٧
كاك ٢/ ٥٤٧
الكال ٢/ ٥٤٧
الكامِلي ٢/ ٥٤٨
الكَبَاثي ٢/ ٥٥٩
كُبَار ٢/ ٥٨١
كِبَار ٢/ ٥٨١
كبّاس ٢/ ٥٥٣
كُبَاس ٢/ ٥٥٣

كَبّاش ٢/ ٥٥٣
كُبَاش ٢/ ٥٥٣
كِبَاش ٢/ ٥٥٣
الكُبْتي ٢/ ٥٩٩
الكَبَدي ٢/ ٥٨١
الكُبْرَى ٢/ ٥٥٢
الكُبْرِي ٢/ ٥٥٢
كَبْش ٢/ ٥٤٨
كَبْشَة ٢/ ٥٤٩
الكَبْشِي ٢/ ٥٥١
كَبَّة ..... ٢/ ٥٥٣، ٥٥٤
كُبَيْبَة ٢/ ٥٥٦
كَبِير ٢/ ٥٦٠
كَبيرة ٢/ ٥٥٤
كُبَيْرَة ٢/ ٥٥٤
الكَبِيري ٢/ ٥٥٥
الكَتّاني ٢/ ٥٥٧
الكُتُبي ٢/ ٥٩٩
كُتَن ٢/ ٥٩٩
كُتَيْبَة ٢/ ٥٥٦
كَثِير ٢/ ٥٥٩
كُثَيِّر ٢/ ٥٥٩
كَثِيرة ٢/ ٥٥٤
الكَثِيري ..... ٢/ ٥٥٥، ٥٨٨
كَجّ ٢/ ٥٦١
كُجّ ٢/ ٥٦١
كُدَيم ٢/ ٥٧٥
كرَّار ٢/ ٥٦٢
كَرَّاز ٢/ ٥٦٢
الكرَّامي ٢/ ٥٦٣
الكَرَّاني ٢/ ٥٦٣
الكُرَاني ٢/ ٥٦٣
كَرِب ٢/ ٥٦٣
كُرَب ٢/ ٥٦٣
كُرْبَة ٢/ ٥٦٤
كُرْبُزان ٢/ ٥٧٠
كُرْت ٢/ ٥٦٤
كَرْثَمة ٢/ ٥٧٤
الكَرَجي ٢/ ٥٦٤
الكَرْجي ٢/ ٥٦٥
الكُرْجي ٢/ ٥٦٥
الكَرْخي ٢/ ٥٦٥
الكَرْدي ٢/ ٥٧٠
الكُرْدي ٢/ ٥٧٠
الكَرْزي ٢/ ٥٧١
الكُرْزي ٢/ ٥٧٠
كَرْسا ٢/ ٥٧٠
الكَرَكي ٢/ ٥٧١
الكَرْكي ٢/ ٥٧١
الكَرْماني ٢/ ٥٧٢
الكُرَيْدي ٢/ ٥٧٢
كَرِيز ٢/ ٥٧٣
كُرَيْز ٢/ ٥٧٣
الكُرَيزي ٢/ ٥٧٣
كَرِيم ٢/ ٥٧٤
كُرَيم ٢/ ٥٧٥

كَرِيمة ٢/ ٥٧٤
كُزاز ٢/ ٥٦٢
الكُزْبُراني ٢/ ٥٦٩
الكُزْماني ٢/ ٥٧٢
كَزْنَة ٢/ ٥٦٤
كُزَيم ٢/ ٥٧٥
كُسَا ٢/ ٥٧٦
كِسَا ٢/ ٥٧٥
الكِسَائي ٢/ ٥٧٦
الكُسْبي ٢/ ٥٥٢
الكسّي ٢/ ٥٧٧
الكُشَاني ٢/ ٥٧٧
كَشْنَة ٢/ ٥٥١
كُشَّة ٢/ ٥٥٧
كِشَّة ٢/ ٥٥٧
الكَشّي ٢/ ٥٧٨
الكَلَاثي ٢/ ٥٨٥
الكَلّائي ٢/ ٥٨٥
كَلّاب ٢/ ٥٨٣
كُلَاب ٢/ ٥٨٣
كُلّاب ٢/ ٥٨٣
كِلَاب ٢/ ٥٨٣
الكَلَاباذي ٢/ ٥٨٤
الكُلَاباذي ٢/ ٥٨٤
الكِلَابي ٢/ ٥٨٥
الكِلَاتي ٢/ ٥٨٥
كُلار ٢/ ٥٨٤
كَلُنْتِي ٢/ ٥٧٩
الكُلَيْبي ٢/ ٥٧٩
كَلِير ٢/ ٥٧٩
كَلِيز ٢/ ٥٧٩
كَلِين ٢/ ٥٨٠
كُلِين ٢/ ٥٨٠
الكُلَيني ٢/ ٥٧٩
الكَمُوْني ٢/ ٥٨٠
الكَمُّوني ٢/ ٥٨٠
كَنّاز ٢/ ٥٨١
كنَّاس ٢/ ٥٥٣
الكِنَاني ٢/ ٥٥٩
الكُنْدُري ٢/ ٥٨٠
كُنْدة ٢/ ٥٨٢
كِنْدَة ٢/ ٥٨٢
الكُنْدي ٢/ ٥٨١
الكَنْدي ٢/ ٥٨١
الكِنِّري ٢/ ٥٥٢
كَنَّة ٢/ ٥٥٤
كَنيز ٢/ ٥٦١
كُنَيز ٢/ ٥٦١
كُنَيْنَة ٢/ ٥٥٦
الكُوَاري ٢/ ٥٨٢
الكَوَّاز ٢/ ٥٩٣
الكُوْثاني ٢/ ٥٨٣
الكَوْثري ٢/ ٥٧٣
كَوَّز ٢/ ٥٨٣
الكُوَّرائي ٢/ ٥٨٢
الكَوْراني ٢/ ٥٨٢

الكُوْراني ٢/ ٥٨٢
الكُوْري ٢/ ٥٩٥
كُوْز ٢/ ٥٨٢
الكُوْزَابي ٢/ ٥٨٢
الكُوزي ٢/ ٥٩٥
كُوسا ٢/ ٥٧١
الكُوْفَاني ٢/ ٥٨٣
كِيَار ٢/ ٥٨١
الكَيْذُري ٢/ ٥٨١
كَيِّس ٢/ ٥٤٨
كَيْسَبَة ٢/ ٥٥١
كَيْسَة ٢/ ٥٥٠
كَيِّسة ٢/ ٥٤٩
كِيْسَة ٢/ ٥٥٠
الكِيْفي ٢/ ٥٨٧
الكِيْلي ٢/ ٥٨٦

(ل)

اللَّبّادي ٢/ ٥٨٦
اللُّبّادي ٢/ ٥٨٦
اللَّبِّي ٢/ ٥٥٢
اللَّبَقي ٢/ ٥٨٦
اللَّبْلي ٢/ ٥٨٦
اللَّبَن ٢/ ٥٨٧
اللُّبْنَاني ٢/ ٥٩١
اللَّبَني ٢/ ٥٩٨
اللُّبْني ٢/ ٥٩٧
لُبَيّ ٢/ ٥٨٧
اللُّبَّي ٢/ ٥٩٧
لَبِيْبَة ٢/ ٥٥٦
لَبِيْد ٢/ ٥٨٨
لُبَيْد ٢/ ٥٨٨
اللَّبِيدي ٢/ ٥٨٨
اللَّبِيْرة ٢/ ٥٨٨
اللَّبيري ٢/ ٥٨٨
اللُّتْبيَّة ٢/ ٥٨٨
اللَّتّي ٢/ ٥٨٩
اللُّتّي ٢/ ٥٨٩
لَجَا ٢/ ٧٥٩
لِجَام ٢/ ٥٨٩
اللَّجَّام ٢/ ٥٨٩
اللُّجْمي ٢/ ٥٩٠
اللَّحَّام ٢/ ٥٨٩
لَحْسَن ٢/ ٧٠٤
لُحَيّ ٢/ ٥٨٩
لِحْيَان ٢/ ٥٨٩
لُحْيَان ٢/ ٥٨٩
اللَّخْمي ٢/ ٥٩٠
لُفَاف ٢/ ٥٩٠
اللَّفَّاف ٢/ ٥٩٠
لُنْبَان ٢/ ٥٩١
اللُّنْبَاني ٢/ ٥٩٠
اللَّنْتي ٢/ ٥٨٩
اللَّهْبي ٢/ ٥٩٢
اللُّهْبي ٢/ ٥٩٢
اللَّوَّاز ٢/ ٥٩٣
اللَّوْري ٢/ ٥٩٤

اللُّوري ٢/ ٥٩٤
اللَّوْزي ٢/ ٥٩٤
لُولُو ٢/ ٨٦٧
اللَّيْثي ٢/ ٥٩٥
اللَّيثيَّة ٢/ ٥٨٨
لَيْشَة ٢/ ٥٥١
اللِّيفي ٢/ ٥٨٦
اللَّيْني ٢/ ٥٩٨

(لا)

لَأي ٢/ ٨٣٣
لَابي ٢/ ٨٣٣
اللّارَدِي ٢/ ٨٣٣
اللّارِزي ٢/ ٨٣٣
لاش ٢/ ٨٣٤
اللّاني ٢/ ٨٣٣

(م)

المُؤْتَمِر ٢/ ٧٣٥
المُؤتَمَن ٢/ ٧٣٥
المُؤَذِّن ٢/ ٧٣٧
المأرِبي ٢/ ٦٠١
مُؤْمِن ٢/ ٧٣٨
المُؤَمَّن ٢/ ٧٣٨
مُؤنِس ٢/ ٧٣٧
المُؤَيِّد ٢/ ٧٣٨
ماتي ٢/ ٦٠٠
ماح ٢/ ٦٠٠
ماخ ٢/ ٦٠٠
المادَرَائي ٢/ ٦٠١
المادَري ٢/ ٦٠٥
المادَرائي ٢/ ٦٠١
المارِدي ٢/ ٦٠٤
المازَرِي ٢/ ٦٠٥
المازُلي ٢/ ٦٠٤
المازني ٢/ ٦٠٢
ماسي ٢/ ٦٠٥
الماشيّ ٢/ ٦٠٥
الماكي ٢/ ٦٠٦
المالكي ٢/ ٦٠٥
المالي ٢/ ٦٠٦
ماني ٢/ ٦٠٠
مُبادر ٢/ ٦١٠
مُبارك ٢/ ٦٠٨
المُباركي ٢/ ٦٠٦
مُبَشِّر ٢/ ٦١١
المُبَلِّق ٢/ ٧٤٤
مُبِيْر ٢/ ٧٣٠
مَتّى ٢/ ٦١٢
المُتَّق ٢/ ٧٤٤
المُتَّقي ٢/ ٧٢٩
المُتَنَبِّي ٢/ ٦١٣
مَتَّة ٢/ ٦١٦
المُتُوثي ٢/ ٦١٨
مَتُّويه ٢/ ٦١٤
المَتِّي ٢/ ٦١٢
المَتَّيجي ٢/ ٧٢٣
مُتَيَّم ٢/ ٦١٧

مُثَبِّت ٢/ ٧٣١
مُثِيب ٢/ ٧٣١
المجاشي ٢/ ٦٢٧
مُجْبَر ٢/ ٦٢١
المُجَبَّر ٢/ ٦١٨
المُجَبِّر ٢/ ٦١٩
المُجَبِّري ٢/ ٦٢١
مُجَدَّر ٢/ ٦٢٢
المُجَذَّر ٢/ ٦٢٢
مُجَرّ ٢/ ٦٢٢
مِجَرّ ٢/ ٦٢٢
المَجْر ٢/ ٦٢٢
مُجْرِم ٢/ ٦٣٧
مُجَزَّز ٢/ ٦٣٢
مِجْزَم ٢/ ٦٣٧
المِجْزَمي ٢/ ٦٣٥
مُجَشِّر ٢/ ٦٢٣
مُجْفِر ٢/ ٦٢٣
المُجَلِّدي ٢/ ٦٣٨
مُجَلَّل ٢/ ٦٢٤
المجلي ٢/ ٦٢٤
المُجَلِّي ٢/ ٦٢٤
المُجْمِر ٢/ ٦٣٨
مُجَمَّع ٢/ ٦٢٦
مُجَمِّع ٢/ ٦٢٥
المُجَوِّز ٢/ ٦٢٦
المَجُولي ٢/ ٦٣٤
مُجِيب ٢/ ٦٢٨
المُجِير ٢/ ٦٢٠
المُجِيري ٢/ ٦٢١
المُحَاسِبي ٢/ ٦٢٧
مَحَاسن ٢/ ٦٢٦
مُحَاسِن ٢/ ٦٢٦
مُحَبّ ٢/ ٦٢٧
مُحِبّ ٢/ ٦٢٧
مُحَبَّب ٢/ ٦٢٨
مُحَبِّر ٢/ ٦٢٠
المُحَبَّر ٢/ ٦١٩
مُحْتَضَر ٢/ ٦٣٤
مُحَرَّر ٢/ ٦٣١
المُحَرَّري ٢/ ٦٣٠
مُحْرِز ٢/ ٦٣١
المُحْرِزي ٢/ ٦٣٠
مَحْرَفَة ٢/ ٦٣٦
مُحَرِّق ٢/ ٦٣٠
المُحْرِم ٢/ ٦٣٧
المُحْرِمي ٢/ ٦٣٥
المُحَسَّر ٢/ ٦٢٣
مُحَسِّن ٢/ ٦٣٠
مُحْسِن ٢/ ٦٣٠
مُحَفِّز ٢/ ٦٢٣
مِحْفَن ٢/ ٦٢٤
المُحَكِّمي ٢/ ٦٣٣
المَحَلِّي ٢/ ٦٢٥
المُحَلِّي ٢/ ٦٣٣
المُحَوِّر ٢/ ٦٢٦

المُحَوَّلي ٢/ ٦٣٣
مُحَيْصِن ٢/ ٦٣٤
المخاشني ٢/ ٦٢٧
المُخْبِت ٢/ ٦٣٠
المَخْبَزي ٢/ ٦٢١
مُخْتَصَر ٢/ ٦٣٤
مُخَرِّق ٢/ ٦٣٠
مَخْرَم ٢/ ٦٣٧
مُخَرِّم ..... ٢/ ٦٣٦، ٦٣٧
مَخْرَمة ٢/ ٦٣٦
المَخْرَمي ٢/ ٦٣٥
المُخَرِّمي ٢/ ٦٣٤
مُخَزِّم ٢/ ٦٣٦
مَخْشِيّ ٢/ ٦٣٨
مُخَشِّي ٢/ ٦٣٨
مَخْلَد ٢/ ٦٣٩
مُخَلَّد ٢/ ٦٣٩
المَخْلَدي ٢/ ٦٣٨
المُخْلِص ٢/ ٦٣٩
المُخَلِّص ٢/ ٦٣٩
مُخَلِّل ٢/ ٦٢٤
مِخْمَر ..... ٢/ ٦٢٠، ٦٣٨
المُخَنَّث ٢/ ٦٣٠
مِخْنَف ٢/ ٦٣٩
المُخَوَّلي ٢/ ٦٣٣
المُخَيَّر ٢/ ٦٢٠
مُخَيِّس ٢/ ٦٣١
المَدائني ٢/ ٦٤٢
المَدَّادي ٢/ ٦٤٠
المِدادي ٢/ ٦٤٠
المَدَاري ٢/ ٦٤١
المُدَاري ٢/ ٦٤٢
المُدَبَّر ٢/ ٦٤٢
مُدْلِج ٢/ ٦٤٠
مُدَلِّج ٢/ ٦٤٠
المَدَني ٢/ ٦٥٨
المُدير ٢/ ٦٤٣
المَديني ٢/ ٦٤٣
المَدْيَني ٢/ ٦٤٣
المَذَاري ٢/ ٦٤١
مَرّ ٢/ ٦٤٨
مُرّ ٢/ ٦٤٨
المَرَئي ٢/ ٦٥٨
مَرَابة ٢/ ٦٤٧
المَرَاتبي ٢/ ٦٤٢
مُرَاجِم ٢/ ٦٤٩
مُراد ٢/ ٦٥٠
مَرّاد ٢/ ٦٥٠
المُرَادي ٢/ ٦٤٠
مَرّار ٢/ ٦٥٠
مُرَار ٢/ ٦٥١
مِرَار ٢/ ٦٥٠
المراري ٢/ ٦٤٠
مُرَايَة ٢/ ٦٤٧
المِرْبدي ٢/ ٦٤٤
مُرَبَّع ٢/ ٦٥١

مِرْبَع ٢/ ٦٥١
مُرْتع ٢/ ٦٥٢
مَرْثَد ٢/ ٦٥٢
المَرْثَدي ٢/ ٦٤٤
المُرْجِئ ٢/ ٦٤٧
المُرَجّا ٢/ ٦٤٧
مَرْجُوم ٢/ ٦٤٨
المَرْجي ٢/ ٦٤٦
مَرْحَب ٢/ ٦٤٧
المُرَحَّب ٢/ ٦٤٧
مرحوم ٢/ ٦٤٨
المُرْخي ٢/ ٦٤٧
مَرْدَك ٢/ ٦٤٨
مَرْدُوْيَه ٢/ ٦٤٨
مَرْزُويه ٢/ ٦٤٨
مُرْسَل ٢/ ٦٥٤
المَرْسي ٢/ ٦٥٤
المُرْسي ٢/ ٦٥٤
مُرَسَّل ٢/ ٦٥٤
المَرَنْدي ٢/ ٦٤٤
المَرُودي ٢/ ٦٥٥
المَرُّوْذي ٢/ ٦٥٥
المَرْوَزي ٢/ ٦٥٤
المَرِّي ٢/ ٦٥٩
المُرِّي ٢/ ٦٥٧
مُرَيْد ٢/ ٦٥٣
المُرِيْد ٢/ ٧٣٩
المُرَيْدي ٢/ ٦٤٦
مُرَير ٢/ ٦٦٠
المَريسي ٢/ ٦٦٠
المُرَيَّشي ٢/ ٦٦٠
مَرين ٢/ ٦٦٢
المَريني ٢/ ٦٥٥
المَرِّيني ٢/ ٦٥٦
المُرَيْني ٢/ ٦٥٦
مُزَاحم ٢/ ٦٤٩
مُزْبِد ٢/ ٦٥٤
مَزْدك ٢/ ٦٤٨
المُزَرْفَن ٢/ ٦٦٢
المَزْرفي ٢/ ٦٦٢
مُزَلّج ٢/ ٦٤٠
المُزْني ٢/ ٦٥٨
المُزَني ٢/ ٦٥٦
المِزّي ٢/ ٦٥٧
مَزْيَد ٢/ ٦٥٢
مَزيد ٢/ ٦٥٣
المَزْيَدي ٢/ ٦٤٦
المَزِيدي ٢/ ٦٤٦
مَزِيز ٢/ ٦٦١
مُزَيز ٢/ ٦٦٠
مُزَيْن ٢/ ٦٦١
المُزَيَّن ٢/ ٦٦١
المُزَيني ٢/ ٦٥٦
مُسَبِّح ٢/ ٦٦٩
المُسَبِّحي ٢/ ٦٧١
المُسْتَنِير ٢/ ٧٢٦

مَنْتور ٢/ ٦٦٢
الـمُنْتَوِي ٢/ ٦٦٣
مِنْحَل ٢/ ٦٦٤
الـمَسَدي ٢/ ٦٦٥
الـمُسْدِي ٢/ ٦٦٤
الـمُسَدِّي ٢/ ٦٦٤
مُسَرَّح ٢/ ٦٧٢
مُسَرِّح ٢/ ٦٧٣
مِسْرَح ٢/ ٦٧٤
مُسْرِف ٢/ ٦٧٥
الـمَسْروقي ٢/ ٦٦٥
مُسْكان ٢/ ٦٧٩
مِسْكَة ٢/ ٦٦٥
مَسْكور ٢/ ٦٨٠
المِسْكي ٢/ ٦٧١
مُسَلَّم ٢/ ٦٦٥
مُسْلِم ٢/ ٦٦٥
مَسْلَمة ٢/ ٦٦٨
الـمُسْلِمة ٢/ ٦٦٨
الـمُسْلي ٢/ ٦٧١
مُسْهِر ٢/ ٦٨٠
مُسَوَّر ٢/ ٦٦٨
مِسْوَر ٢/ ٦٦٨
مُسَيْح ٢/ ٦٦٨
الـمَسِيحي ٢/ ٦٧٠
الـمَسِيري ٢/ ٦٧٨
مَسِيس ٢/ ٦٧١
الـمَسِيلي ٢/ ٦٧٨
الـمُشَا ٢/ ٦٧٢
الـمَشَّاء ٢/ ٦٧٢
الـمُشْتَري ٢/ ٦٧٧
الـمَشْتلي ٢/ ٦٧٨
الـمَشْتوتي ٢/ ٦٦٣
مِشْحَل ٢/ ٦٦٤
مِشْرَح ٢/ ٦٧٢
مُشَرَّف ٢/ ٦٧٤
الـمُشْرِف ٢/ ٦٧٤
الـمَشْرَفي ٢/ ٦٧٧
مُشْرِق ٢/ ٦٧٤
الـمَشْرِقي ٢/ ٦٧٥
الـمُشْرقي ٢/ ٦٧٦
المِشْرَقي ٢/ ٦٧٦
الـمَشْروقي ٢/ ٦٦٥
مَشِّق ٢/ ٦٧٧
مُشْكان ٢/ ٦٧٨
مِشْكَم ٢/ ٦٦٨
مُشْكَة ٢/ ٦٦٥
مِشْكور ٢/ ٦٨٠
مُشَنِّج ٢/ ٦٧٠
مُشَهَّر ٢/ ٦٧٩
مُشْهر ٢/ ٦٧٩
مُشَيْش ٢/ ٦٧١
المِصْبَاح ٢/ ١٩٠
مِصْر ٢/ ٦٨٣
المِصْري ٢/ ٦٨٠
مُضَر ٢/ ٦٨٢

المُضَرَّب ٢/ ٦٨٣
المُضَري ٢/ ٦٨٠
مُطَاهِر ٢/ ٦٨٥
مُطْرَف ٢/ ٦٨٣
مُطَرِّف ٢/ ٦٨٣
مِطْرَق ٢/ ٦٨٣
مُطْلِب ٢/ ٦٨٤
مُطَّلِب ٢/ ٦٨٤
مُطَهَّر ٢/ ٦٨٤
مُطَيْر ٢/ ٦٨٤
مُطَيَّن ٢/ ٦٨٤
مُطَيِّن ٢/ ٦٨٤
مُظَاهِر ٢/ ٦٨٤
مُظَهَّر ٢/ ٦٨٤
مُظْهِر ٢/ ٦٨٤
مُعاذ ٢/ ٦٩٠
مُعَاز ٢/ ٦٩٠
المَعَافِري ٢/ ٦٨٥
مُعَان ٢/ ٦٩٠
مُعَاوِيَة ٢/ ٧٠٤
مَعْبَد ٢/ ٦٨٩
المُعْبَر ٢/ ٦٨٦
المُعَبَّر ٢/ ٦٨٥
المُعَبِّي ٢/ ٧٠٢
مُعَتِّب ٢/ ٧٠٦
مِعْتَر ٢/ ٦٨٧
المُعْتَرّ ٢/ ٦٨٨
المُعْتَزِل ٢/ ٧٠٧
المُعْتَزلي ٢/ ٦٩٠
مُعْتَزّة ٢/ ٧٠٧
المُعْتَق ٢/ ٦٩١
المُعْتَلي ٢/ ٦٩١
مُعْتَمّ ٢/ ٦٩١
مَعْتُوق ٢/ ٦٩٢
المُعَثَّر ٢/ ٦٨٩
مَعْدِل ٢/ ٦٩٤
المُعَدَّل ٢/ ٦٩٣
المَعْدِني ٢/ ٦٩٦
المُعَذَّل ٢/ ٦٩٣
مَعَر ٢/ ٦٩٧
معرَّة .....
مُعَرِّض ٢/ ٦٩٤
مُعْرِض ٢/ ٦٩٤
مَعْرور ٢/ ٦٩٤
المَعَرِّي ٢/ ٦٩٥
مَعْزوز ٢/ ٦٩٤
المُعِزِّي ٢/ ٦٩٦
مَعْقِل ٢/ ٦٩٧
المُعَقَّل ٢/ ٦٩٨
المَعْقِلي ٢/ ٦٩٨
مَعْمَر ٢/ ٦٩٨
مُعَمَّر ٢/ ٦٩٨
المَعْمَري ٢/ ٧٠٠
المُعَمَّري ٢/ ٧٠١
المُعَنَّى ٢/ ٧٠٢
المُعْنِق ٢/ ٦٩١

الـمَغْنِي ٢/ ٧٠١
الـمَغْوَلي ٢/ ٧٠٣
المِغْولي ٢/ ٧٠٢
مَغْوِية ٢/ ٧٠٤
مُغَيْد ٢/ ٦٨٩
مِغيَر ٢/ ٦٨٦
الـمُغَيَّر ٢/ ٦٨٦
مُغَيْز ٢/ ٦٨٧
مَعِين ٢/ ٧٠٥
مُعِين ٢/ ٧٠٥
الـمُعَيَّني ٢/ ٧٠٥
مَغْيوف ٢/ ٦٩٢
الـمُغَبَّر ٢/ ٦٨٩
الـمُغْتَرّ ٢/ ٦٨٩
الـمَغْربي ٢/ ٦٩٦
الـمَغْرور ٢/ ٦٩٥
المِغْزَلي ٢/ ٧٠٣
مُغْفِل ٢/ ٦٩٧
مُغَفَّل ٢/ ٦٩٧
الـمُغَفَّلي ٢/ ٦٩٨
مَغْنَم ٢/ ٦٩٢
الـمُغَنِّي ٢/ ٧٠٢
المِغْولي ٢/ ٧٠٣
مَغْوِيَة ٢/ ٧٠٤
مُغْوِية ٢/ ٧٠٤
مُغِيث ٢/ ٧٠٦
الـمُغِيثي ٢/ ٧٠٦
الـمُغَيْربي ٢/ ٦٩١
مُغِيْرة ٢/ ٧٠٧
الـمُغَيْزِل ٢/ ٧٠٧
الـمَغِيْلي ٢/ ٦٩١
مَفْتَلَة ٢/ ٧٠٨
الـمُفْتي ٢/ ٧٠٨
الـمُفَسِّر ٢/ ٧٠٨
الـمَقَابِري ٢/ ٦٨٥
الـمَقْبُري ٢/ ٥٠٦
مُقْبِلَة ٢/ ٧٠٨
الـمَقْدِسي ٢/ ٧٠٨
الـمَقْدِشي ٢/ ٧٠٨
الـمُقْرِئ ٢/ ٧٠٩
الـمُقْرَئي ٢/ ٧٠٩
الـمَقْرِي ٢/ ٧٠٩
مَقْشَر ٢/ ٧٠٨
مُقَشِّر ٢/ ٧٠٨
مُقَلَّد ٢/ ٧١٢
مُقَلِّد ٢/ ٧١٢
الـمُقَنَّعي ٢/ ٧١٠
الـمُقْنِعي ٢/ ٧١١
المِقْنَعي ٢/ ٧١١
الـمُقَنِّي ٢/ ٧٠٨
الـمُقَوَّم ٢/ ٧١٢
الـمُقَوِّم ٢/ ٧١١
مُقَيْر ٢/ ٧١٢
الـمُقَيَّر ٢/ ٧١٢
الـمُكْتِب ٢/ ٧١٤
مُكْتَف ٢/ ٧١٤

مُكَدَّم ٢/ ٧١٣
مُكْرَم ٢/ ٧١٢
مُكَرَّم ٢/ ٧١٣
مَكْلَبَة ٢/ ٧١٣
مَكَّة ٢/ ٧١٤
مَكِّي ٢/ ٧٢٢
مَكِيث ٢/ ٧١٤
الـمُلْتاني ٢/ ٧١٤
الـمَلَحي ٢/ ٧١٥
الـمُلَحي ٢/ ٧١٥
المِلْحي ٢/ ٧١٥
مَلَدّ ٢/ ٧٢٢
المِلَنْجي ٢/ ٧١٧
مَلَّة ٢/ ٧٢١
مُلُوك ٢/ ٧١٩
مَلُّول ٢/ ٧١٨
مَلِي ٢/ ٧٢٢
المِلْياني ٢/ ٧١٤
مَلِيح ٢/ ٧١٧
مُلَيح ٢/ ٧١٧
الـمَلِيْحي ٢/ ٧١٥
الـمُلَيْحي ٢/ ٧١٧
مَلِيْك ٢/ ٧٢٠
مُلَيْك ٢/ ٧٢٠
مَلِيكة ٢/ ٧١٩
مُلَيكة ٢/ ٧١٩
مُلَيْل ٢/ ٧١٩
مُلَيْلَة ٢/ ٧١٩
مُمُّويه ٢/ ٦١١
المُنى ..... ٢/ ٦١٣، ٧٣١
مَنّاح ٢/ ٧٣٩
مَنّاخ ٢/ ٧٣٩
مُناذِر ٢/ ٦١٠
الـمَنَاري ٢/ ٧٢٥
مَنازل ٢/ ٦٠٨
الـمَنَازي ٢/ ٧٢٥
مَنَاس ٢/ ٧٤٠
الـمَنْجي ٢/ ٧٢٣
المِنْبَر ٢/ ٧٣٠
مِنْبَشِر ٢/ ٧٢٦
مَنْبَع ٢/ ٧٣١
مُنَبِّه ٢/ ٧٢٢
الـمَنْبُوز ٢/ ٧٢٧
مُنْتَشِر ٢/ ٧٢٦
الـمَنْثُور ٢/ ٧٢٧
مُنَجّا ٢/ ٧٢٨
مَنْجَك ٢/ ٧٢٥
مِنْجَل ٢/ ٧٢٥
مَنْجُويه ٢/ ٤٧٨
مُنَخَّل ٢/ ٧٢٤
الـمَنْدائي ٢/ ٧٤٢
المِنْسْتير ٢/ ٧٢٧
مَنْفَعَة ٢/ ٧٢٨
مِنْقَعَة ٢/ ٧٢٩
الـمُنَقِّي ٢/ ٧٢٩
مَنَّة ٢/ ٦١٧

المَنُوْرَقي ٢/ ٧٤٥
المَنوني ٢/ ٦١٨
مَنُّويَه ٢/ ٦١٥
مَنَوِيَة ٢/ ٦١٦
المَنِّي ..... ٢/ ٦١٢، ٧٣١
مُنيب ٢/ ٧٣١
مُنَيِق ٢/ ٦٧٧
المَنِيْحي ٢/ ٧٢٤
مُنِير ٢/ ٧٢٩
المُنَيِّر ٢/ ٧٢٩
مَنِيع ٢/ ٧٣١
مَنِينا ٢/ ٦٧٢
المَنِيْني ٢/ ٦١٣
المُنَيْني ٢/ ٦١٤
مُنْيَة ٢/ ٧٢٢
المُهْتَار ٢/ ٧٣٤
مُهَرِّم ٢/ ٧٣٣
مَهْرَة ٢/ ٧٣٢
مِهْرَة ٢/ ٧٣١
المِهْرَة ٢/ ٧٣٤
المَهْرَواني ٢/ ٨٠٢
المُهَرِّم ٢/ ٧٣٢
مِهْزَم ٢/ ٧٣٢
مَهَل ٢/ ٧٣٣
مُهِلّ ٢/ ٧٣٣
مُهَنَّا ٢/ ٧٣٣
مِهْنَاز ٢/ ٧٣٣
مُهَيَّا ٢/ ٧٣٣
مِهْيَار ٢/ ٧٣٣
مُهَيْر ٢/ ٧٣٤
المَوَاريثي ٢/ ٧٣٥
المَوَازيني ٢/ ٧٣٥
مُوَجَّه ٢/ ٧٣٥
مُوَحِّد ٢/ ٧٣٥
مُوَرِّق ٢/ ٧٣٦
مَوْرِق ٢/ ٧٣٦
مَوْش ٢/ ٧٣٦
مُوْش ٢/ ٧٣٦
المُوْشي ٢/ ٧٣٧
المُوَشِّي ٢/ ٧٣٦
المَوْفِقي ٢/ ٧٣٧
مُوَيْس ٢/ ٧٣٨
مَيّاح ٢/ ٧٣٩
مَيّاس ٢/ ٧٣٩
ميْتَم ٢/ ٦١٧
المَيْتَمي ٢/ ٧٤٠
المَيِّتة ٢/ ٧٢٣
مِيْثَا ٢/ ٧٤٤
مِيْثَم ٢/ ٦١٧
المِيْثَمي ٢/ ٧٤٠
مِيْجَا ٢/ ٧٢٨
المَيْداني ٢/ ٧٤٠
المِيْرَاثي ٢/ ٧٤٣
مِيْران ٢/ ٧٤٣
مِيْزان ٢/ ٧٤٣
مَيْس ٢/ ٧٤٣

مُيَسِّر ٢/ ٦١١
مَيْسور ٢/ ٦٦٢
مَيْسون ٢/ ٦٦٣
المِيْلَق ٢/ ٧٤٤
مِيْنَا ٢/ ٧٤٤
مَيْنَة ٢/ ٧٢٣
مَيَّة ٢/ ٦١٦
الـمَيُوْرْقي ٢/ ٧٤٥

(ن)

نأي ١/ ١٥٧
ناب ١/ ١٥٤
ناباج ١/ ١٥٤
نابت ..... ٢/ ٣٤٦، ٣٨٠
النابِتي ٢/ ٣٨١
نابل ٢/ ٧٤٦
النّابُلُسي ٢/ ٧٤٧
نابِلة ٢/ ٧٥٣
النابُلي ..... ١/ ١٦٤، ٢/ ٧٤٨
النابِلي ١/ ١٦٤
نابِي ٢/ ١٥٧
النابي ٢/ ١٥٩
ناتل ٢/ ٧٤٦
الناتلي ..... ١/ ١٦٣، ٢/ ٧٤٨
ناج ١/ ٣٤٥
ناجي ١/ ٣٤٥
النّاجي ..... ١/ ١٦٣، ٢/ ٧٥٠
ناجِيَة ٢/ ٧٥١
نادِر ٢/ ٧٥١
نازِح ..... ١/ ٣٤٥، ٢/ ٧٤٨
النازي ١/ ١٦٨
النّاس ٢/ ٨٣٨
ناسِح ٢/ ٧٤٩
النّاسِري ..... ١/ ١٦٩، ٢/ ٧٤٩
ناشِح ٢/ ٧٥٠
ناشر ٢/ ٨٣٦
النّاشري ..... ١/ ١٧٠، ٢/ ٧٤٨
ناصِر ٢/ ٧٥٢
النّاصِري ٢/ ٧٥٢
ناضِر ٢/ ٧٥٢
النّاضِري ٢/ ٧٥٢
النّافِذ ٢/ ٧٥١
النافر ١/ ١٧١
نافع ٢/ ٧٥٢
النّافِعي ٢/ ٨٣٧
ناقب ٢/ ٨٣٨
النّاقِد ٢/ ٧٥١
ناقل ١/ ١٧١
ناقة ٢/ ٧٥٢
النالي ١/ ٣٤٦
النّامي ١/ ٨٣٩
نانَك ١/ ٧٤٧
النايتي ..... ١/ ١٧٤، ٣٨١
نايل ٢/ ٧٤٦
نايِلة ٢/ ٧٥٣
النايلي ١/ ١٦٤
النّايني ١/ ٣٨١

نَبأ ١/ ٣٨٧
نَبات ١/ ٣٨٢
نُباتة ٢/ ٧٥٣
النَّبَاتي ١/ ٣٠٧
النُّبَاتي ١/ ٣٠٧
النُّبَاجي ٢/ ٧٥٥
النَّبَّاح ٢/ ٧٥٣
النَّبَّاش ١/ ٣٧٨
نَبال ٢/ ٨٦٢
نَبّال ٢/ ٨٦٢
نَبْتل ٢/ ٧٥٤
النَّبِّري ١/ ٣٤١
النَّبْغي ١/ ٣٥١
نُبَل ٢/ ٧٥٦
النَّبْلي ١/ ٣٤٤
نَبْهان ٢/ ٧٥٤
النَّبي ١/ ١٧٧
نُبَيّ ..... ١/ ١٧٨، ٣٨٤
نَبِيت ١/ ٣٨٣
نُبَيْت ١/ ٣٨٣
نُبَيْتَة ١/ ١٨٠
نَبِيرة ١/ ١٧٩
نُبَيْشة ٢/ ٧٨٠
نَبِيل ٢/ ٧٥٤
نُبَيْل ٢/ ٧٥٤
نَبِيه ٢/ ٧٥٦
نُبَيْه ٢/ ٧٥٦
نُتَيْلَة ٢/ ٧٥٧
نَجَا ٢/ ٧٥٩
النَّجَاتي ١/ ١٩٣
نِجَاد ٢/ ٧٥٧
النَّجَّاد ٢/ ٧٥٨
النَّجّار ٢/ ٧٥٨
النَّجّاري ..... ١/ ١٩٨، ٢/ ٧٥٩
النَّجَاشي ٢/ ٢٦٠
النّجّام ٢/ ٧٦٤
نَجَبَة ١/ ٣٥٨
نُجْح ٢/ ٧٥٩
النَّجْدِي ٢/ ٧٦٠
نَجْرَان ٢/ ٧٦١
النَّجْراني ١/ ٢٠٠
النُّجَوي ٢/ ٧٦٥
نُجَيّ ٢/ ٥٩٠
نَجِيب ١/ ٢٠٢
نَجِيبة ١/ ١٩٧
النَّجيبي ١/ ٣٥٥
نَجِيح ١/ ١٩١
نُجَيد ١/ ١٨٨
النُّجَيري ١/ ١٨٧
نَجيَّة ١/ ٣٥٧
نُجيَّة ١/ ٣٥٧
النَّحّاز ٢/ ٧٥٨
النَّحّاس ٢/ ٧٦١
النُّحَاسي ٢/ ٧٦٠
النّحّام ٢/ ٧٦٤
نَحْلَة ٢/ ٧٦٤

النَّحْلي ١/ ١٩٤
النُّحْلي ١/ ١٩٣
النَّحْوي ..... ١/ ٣٥٤، ٢/ ٧٦٥
نُحَيْح ١/ ١٩١
نُحَيْلَة ٢/ ٧٦٦
النُّخَاتي ١/ ١٩٣
النَّخّار ٢/ ٧٥٨
النَّخّاس ٢/ ٧٦٢
النَّخَّاسي ٢/ ٧٦٠
نُخالة ١/ ١٨٠
النَّخَذي ٢/ ٧٦١
نُخْرة ١/ ١٨٩
نَخْلة ٢/ ٧٦٤
النَّخْلي ١/ ١٩٤
نُخَيت ١/ ٢٠٢
نُخَيْلَة ٢/ ٧٦٦
ندا ١/ ٢٠٦
نَدْبَة ٢/ ٧٦٥
النَّدَبي ٢/ ٧٦٦
نُدَّر ١/ ٢٠٣
نَدِيم ٢/ ٨٤٥
نَديمة ١/ ٢٠٥
نَذير ٢/ ٧٦٧
نُذَير ٢/ ٧٦٨
النَّرْدي ١/ ٢٢٩
النَّرْسي ٢/ ٧٧٠
النَّرِيزي ١/ ٢١٧
نِزَار ٢/ ٧٧٤
نَزّال ٢/ ٧٧٥
النُّزْلي ١/ ٢٤١
نزيع ١/ ٢٥٠
نُزَيل ..... ١/ ٢٥١، ٣٦٠
النَّسّاء ٢/ ٨٧
النَّسَائي ..... ٢/ ١٠، ٧٧٥
النَّسّاج ٢/ ٧٧٥
نَسَب ٢/ ٧٧٨
نَسْتَر ١/ ٢٧٦
نَسْر ١/ ٢٦٧
نَسَع ٢/ ٨٥١
نَسْعَة ٢/ ٨٥٢
نِسْعَة ٢/ ٨٥١
النَّسَفي ٢/ ٧٧٨
النَّسَوي ٢/ ٧٧٧
نَسِيب ٢/ ٧٧٩
نُسَيْب ..... ٢/ ١٣٨، ٧٧٩
نَسِيبة ٢/ ٧٧٩
نُسَيْبة ٢/ ٧٧٩
نُسَير ١/ ٢٧٣
النَّشائي ٢/ ١١
النُّشّابي ٢/ ٧٧٧
النَّشّال ٢/ ٩
النَّشاني ٢/ ٧٧٦
نَشَب ٢/ ٧٧٨
نُشْبَة ٢/ ١٧٩
النُّشْبي ..... ١/ ٢٥٤، ٢/ ١٤
النَّشْتَبْري ٢/ ١١١

نَشْر ١/ ٢٦٨
نَشَغَة ٢/ ٨٥٢
النَّشغِي ٢/ ٢٥
النَّشَفي ٢/ ٧٧٨
النُّشُوري ٢/ ٢٧
النَّشَوي ٢/ ٧٧٧
نَشِيط ٢/ ٧٨٠
نَصَّار ٢/ ٧٨٠
نِصَار ٢/ ٧٨٠
نَصَر ٢/ ٧٨١
نَصَّر ٢/ ٧٨٢
نَصْر ٢/ ٧٨١
نُصْرة ١/ ٢٨١
النَّصْرَوي ..... ١/ ٢٧٦، ٢/ ٧٨٦
النَّصْري ..... ١/ ٢٧٧، ٢/ ٧٨٣
نُصَيْر ٢/ ٧٨٣
النَّصِير ٢/ ٧٨٥
نُصَيْرة ٢/ ٧٨٦
نُضَار ٢/ ٧٨١
نِضَار ٢/ ٧٨١
نَضْر ٢/ ٧٨٢
نَضْرة ..... ١/ ٢٨٠، ٢/ ٧٨٣
النَّضْروي ١/ ٢٧٦
النَّضَري ١/ ٢٧٩
النَّضْري ١/ ٢٧٩
نَضَلَة ٢/ ٧٨٦
نَضْلَة ٢/ ٧٨٦
نَضِير ٢/ ٧٨٤
نُضَير ٢/ ٧٨٣
نَضِيرة ٢/ ٧٨٦
نُضَيْلة ٢/ ٧٨٧
نَطّاح ٢/ ٧٨٧
النَّظَّام ٢/ ٧٨٨
النِّظَام ٢/ ٧٨٧
نَظَر ٢/ ٧٨٨
النَّظَر ١/ ٢٨١
النُّعَاس ٢/ ٧٩٨
النَّعَّال ١/ ٢٩٠
النِّعَالي ١/ ٢٩١
نَعْثَل ١/ ٢٨٨
نَعْجَة ١/ ٢٨٤
نَعْمَان ٢/ ٧٨٨
نُعْمان ٢/ ٧٨٨
نُعْمَة ٢/ ٧٩١
نِعْمَة ٢/ ٧٩١
نَعْنَع ٢/ ٨٥٥
نُعَير ١/ ٢٨٨
نَعِيم ٢/ ٧٨٩
نُعَيم ٢/ ٧٨٩
النَّعِيمي ٢/ ٧٩٠
النُّعَيمي ٢/ ٧٩٠
النُّعَيِّمي ٢/ ٧٩٠
النُّغَاش ٢/ ٧٩٨
نَغْنَغ ٢/ ٨٥٦
نُغَير ١/ ٢٨٨
نُغَيل ١/ ٢٨٨

النَّفاحي ١/ ٣٦٦
النُّفّاحي ١/ ٣٦٦
نُفَاذة ٢/ ٧٩١
النَّفَّاط ٢/ ٧٩٢
النَّفْري ٢/ ٧٩٣
النِّفَّرِي ٢/ ٧٩٢
النَّفْزي ٢/ ٧٩٣
نَفْنَف ١/ ٣٨٤
نُفَير ٢/ ٧٩٥
نَفِيس ٢/ ٧٩٦
نُفَيْس ٢/ ٧٩٦
نَفِيْسَة ٢/ ٧٩٧
نُفَيْشَة ٢/ ٧٩٧
نُفَيْل ٢/ ٧٩٧
النُّفَيْلي ٢/ ٨٥٦
نُقَادَة ٢/ ٧٩١
النَّقّار ٢/ ٧٩٧
النَّقَّاش ٢/ ٧٩٨
النّقّاط ٢/ ٧٩٢
النَّقَّال ١/ ٢٩٠
النُّقْري ٢/ ٧٩٤
نُقْطَة ٢/ ٨٥٨
النُّقْلي ١/ ٢٨٦
نقنة ١/ ٣٦٩
النَّقَوِي ٢/ ٧٩٨
نَقِي ١/ ٣٧٠
نُقَيْر ٢/ ٧٩٥
نُقَيْرة ٢/ ٧٩٨
نُقَيْش ٢/ ٧٩٦
نَكَر ١/ ٢٩٢
النُّكْري ١/ ٢٩٢
النَّمَري ١/ ٣٧١
نُمَير ٢/ ٧٩٩
نُمَيْل ..... ١/ ٣٨٥، ٢/ ٨٠٠
نُمَيْلة ٢/ ٨٠٠
النَّنّ ..... ١/ ٣١١، ٢/ ٨٠١
نَنَا ١/ ٣٨٧
نَنْتان ١/ ٣٤٠
نَهَار ٢/ ٨٠٢
نَهْد ٢/ ٨٠١
النَّهْدي ١/ ٣١٤
النَّهْرَواني ٢/ ٨٠٢
النَّهْري ١/ ٣١٢
النَّهُوْذِي ٢/ ٨٠٢
نُهَيْس ١/ ٣١٤
نَهِيْك ٢/ ٨٠٣
نُهَيَّة ١/ ٣١٥
النَّوَائي ٢/ ٨٦٤
نُوَاس ٢/ ٨٠٣
النّوّاس ٢/ ٨٠٣
النَّوّام ١/ ٣٧٦
نُوْبَة ١/ ٣٣٦
النُّوْبي ١/ ٣٣١
النُّوحي ١/ ٣٧٦
نُور ١/ ٣٩٤
النور ١/ ٣٩٤

النُّوَرْتي ١/ ٣٢٢
نُوري ١/ ٣٢٢
النُّوري ١/ ٣١٨
النُّوْرَين ١/ ٣٩٤
النُّوسي ١/ ٣٢٧
النَّوْشي ١/ ٣٢٧
النَّوقائي ١/ ٢٣٦
النُّوقاتي ..... ١/ ٢٣٥، ٢/ ٨٠٤
النُّوقاني ..... ١/ ٢٣٤، ٢/ ٨٠٤
النُّوقي ١/ ٢٣٧
نُولة ١/ ٣٧٧
نُوْنَة ١/ ٣٣٧
النَّوَّي ١/ ٣٣٢
النُّوَيْري ٢/ ٨٠٣
النُّوَيْزي ٢/ ٨٠٣
نَيّار ٢/ ٨٦٢
نِيّار ٢/ ٨٦١
النِّيازَكي ٢/ ٦٠٧
النَّيْرَبي ٢/ ٨٤٢
النِّيري ..... ١/ ٣٤١، ٢/ ٨٤٣
النِّيريزي ١/ ٣٥٣
نِيْل ٢/ ٧٥٦
النِّيلي ١/ ٣٤٣
النَّيْني ١/ ٣٧٥

(هـ)

الهارُوْتي ٢/ ٨٠٥
الهاروني ٢/ ٨٠٥
هِبّان ٢/ ٨٠٥
هَبَل ٢/ ٨٠٦
هُبَل ٢/ ٨٠٦
الهُبّي ٢/ ٨١٥
هُبَيْل ٢/ ٨٠٦
هَتّات ٢/ ٨١٥
هَتّاج ٢/ ٨١٦
هَدّاب ٢/ ٨٠٧
هُدْبَة ٢/ ٨٠٨
الهَذْلي ٢/ ٨٠٨
هَدِم ٢/ ٨٠٧
هِدْم ٢/ ٨٠٧
الهُدَير ٢/ ٨١٠
هُدَيْم ٢/ ٨٠٩
هَدِيّة ٢/ ٨٠٧
الهُذَلي ٢/ ٨٠٨
هُذَيل ٢/ ٨٠٨
هُذَيم ٢/ ٨٠٩
هَرّاب ٢/ ٨٠٧
هَرْثَم ٢/ ٨١١
هَرَم ٢/ ٨١٠
هَرِم ٢/ ٨١٠
هِرْم ٢/ ٨١٠
الهَرَواني ٢/ ٨٠٨
هُرَيْر ٢/ ٨١٠
هُرَيْرَة ٢/ ٨١١
هُرَيْم ٢/ ٨١١
الهِزَبْر ٢/ ٨١٠
هُزَم ٢/ ٨١٠

هُزَيْرَة ٢/ ٨١١
هُزَيْز ٢/ ٨١٠
هُزَيْل ٢/ ٨٠٩
هُزَيْم ٢/ ٨١١
هُلَيْل ٢/ ٨١١
هِلَيْل ٢/ ٨١١
هَمّام ٢/ ٨١٢
هُمّام ٢/ ٨١٢
الـهُمّامي ٢/ ٨١٣
الـهُمّاني ٢/ ٨١٣
الهِمّاني ٢/ ٨١٤
الـهَمْداني ٢/ ٨١٣
الـهَمَذاني ٢/ ٨١٣
هَنّان ٢/ ٨٠٥
هِنْب ٢/ ٨١٤
هَنْبَل ٢/ ٨٠٦
الـهَنِيْ ٢/ ٨١٥
هَنِيّ ٢/ ٨١٤
هُنَيّ ٢/ ٨١٤
هِنِّي ٢/ ٨١٤
هَوْبَر ٢/ ٨١١
هَيّاب ٢/ ٨١٥
هَيّاج ٢/ ٨١٦
الـهَيْبي ٢/ ٨١٦
هِيْت ٢/ ٨١٤
الهِيْتي ٢/ ٨١٦
هَيْثَم ٢/ ٨١٦

(و)

وائِل ٢/ ٨٢٠
الوائِلي ٢/ ٨٢٠
وابِل ٢/ ٨٢٠
الوابِلي ٢/ ٨٢١
وائِلَة ٢/ ٨١٧
الوائِلي ٢/ ٨٢١
وادِع ٢/ ٨١٨
وازِع ٢/ ٨١٨
وافِد ٢/ ٨١٩
الوافِدي ٢/ ٨٢٠
واقِد ٢/ ٨١٩
الواقِدي ٢/ ٨١٩
واقِع ٢/ ٨١٨
الواقِعي ٢/ ٨١٨
الواقِفي ..... ١/ ٨٦٥، ٢/ ٨١٩
وايلة ٢/ ٨١٧
الوَبّار ٢/ ٨٢٢
وَبَر ٢/ ٨٢١
وَبْر ٢/ ٨٢١
الوَبَري ٢/ ٨٢٣
الوَبْري ٢/ ٨٢٣
الوِبْري ٢/ ٨٢٣
الوَتّار ٢/ ٨٢٢
وَتّار ٢/ ٨٢٣
وجَدّان ١/ ٦٦٦
الوَحْش ٢/ ٨٢٤
الوَحِش ٢/ ٨٢٤
وَحْشِي ..... ١/ ٦٠١، ٢/ ٨٢٤

الوَحِيْد ٢/ ٨٢٤
الوُحَيْد ٢/ ٨٢٥
الوَخْشي ٢/ ٨٢٤
وَدَاع ٢/ ٨١٨
الوَرّاق ٢/ ٨٢٥
الوَرَان ٢/ ٨٢٥
الوَرّان ٢/ ٨٢٥
الوَرْدَاني ٢/ ٨٢٦
الوَرْذَاني ٢/ ٨٢٦
وَرَق ١/ ٩٣٤
وَرِيْزة ٢/ ٨٢٧
الوَزّان ٢/ ٨٢٥
وَزِير ٢/ ٨٢٧
وَزِيرة ٢/ ٨٢٧
وَسّاج ٢/ ٨٢٩
الوَسْفِي ٢/ ٨٢٧
الوَسْقي ٢/ ٨٢٨
وِشَاح ٢/ ٨٢٩
الوَشْقي ٢/ ٨٢٨
الوَصَّابي ٢/ ٨٢٧
الوَصَّافي ..... ١/ ٩١٤، ٢/ ٨٢٦
الوَصِي ٢/ ٨٢٩
وَصِيف ٢/ ٨٣٠
الوَضِيء ٢/ ٨٣٠
وَضِيف ٢/ ٨٣١
وَفاء ٢/ ٨٣١
وِقاء ٢/ ٨٣١
وَقَار ٢/ ٨٣١
وَقّار ٢/ ٨٣١
الوُقُوفي ١/ ٨٣٩
وَنَر ٢/ ٨٢٢
وَهْبَان ٢/ ٨٣١
وُهْبَان ٢/ ٨٣٢
الوَهْراني ٢/ ٨٣٢
وَهَرَة ١/ ٩٦٦
الوِيْري ٢/ ٨٢٣

(ي)

يابِس ٢/ ٨٣٥
اليابِسي ٢/ ٨٣٥
يابي ١/ ١٥٧
يارُخ ١/ ٣٤٥
ياسِخ ٢/ ٧٥٠
ياسِر ٢/ ٨٣٦
الياسِري ..... ١/ ١٧٠، ٢/ ٧٤٩
يافث ٢/ ٨٣٨
يافع ٢/ ٧٥٢
اليافِعي ٢/ ٨٣٧
اليافوني ٢/ ٨٣٧
الياقوتي ٢/ ٨٣٨
اليامي ٢/ ٨٣٩
يانِس ٢/ ٨٣٦
الياني ١/ ١٥٩
اليَتّاخي ٢/ ٧٥٥
يَثْرَب ٢/ ٨٤٢
يَثْرِبي ١/ ٣٤٢
اليَثْرِبي ٢/ ٨٤١

يُنَيْع ١/ ٣٥٢
اليَجَّري ١/ ٢٠١
يَحُجّ ٢/ ٧٥٩
اليَحْصُبي ٢/ ٨٣٩
اليَحْصِبي ٢/ ٨٣٩
يَحْيى ..... ١/ ٣٤٨، ٢/ ٨٣٩
يُحْيى ١/ ٣٤٩
يَحِيد ١/ ١٨٨
يَدَّر ١/ ٢٠٣
يَرَى ..... ١/ ٢٢٧، ٢/ ٨٣٩
يَرّاق ١/ ٢١٢
يَرْت ١/ ٢٢٦
يَرْتُق ١/ ٢٤٥
يَرْحُم ٢/ ٨٤٣
يَرْد ٢/ ٨٤٥
يَرْعِش ٢/ ٨٤٠
يَرِيم ٢/ ٨٤٤
يَزْد ٢/ ٨٤٥
يَزْدَاذ ٢/ ٨٤٤
يَزْدَه ..... ١/ ٢٢١، ٢/ ٨٤٦
اليَزْدي ١/ ٢٢٩
اليَزِري ١/ ٢٢٣
اليَزَني ١/ ٢١٣
يَزيد ٢/ ٨٤٧
اليزيدي ١/ ٢٤٣
يَسَار ١/ ٢٦٢
اليَسَاري ٢/ ٨٥٠
يَسَر ١/ ٢٦٧
يُسْر ١/ ٢٦٦
يُسْران ١/ ٢٧١
يَسَرَة ٢/ ٨٥١
اليَسَري ١/ ٢٥٧
اليَسَع ٢/ ٨٥١
يَسْعُون ٢/ ٢٣
يَسِير ..... ١/ ٢٧٤، ٢٧٥
يُسَير ١/ ٢٧٤
يُسَيرة ٢/ ٨٥٢
اليَسِيري ١/ ٢٦٠
يُسَيْع ٢/ ٢٧
اليَشْكُري ٢/ ٨٥٢
يَصِل ٢/ ٤٧٣
يَعْتِر ١/ ٢٨٩
يَعْفُور ٢/ ٨٥٣
يَعْقُوب ٢/ ٨٥٣
يَعْقُوبا ٢/ ٨٥٤
اليَعْقُوبي ١/ ٢٨٤
يَعْلَى ٢/ ٨٥٤
يَعْمَر ٢/ ٨٥٤
يَعِيش ٢/ ٨٥٥
يَعْيَع ٢/ ٨٥٥
يَغْلِب ١/ ٣٦٢
يَغْنَم ٢/ ٧٨٩
اليَفَاعي ٢/ ٨٥٦
اليَفْتَلي ٢/ ٨٥٦
اليَفْرَني ٢/ ٧٩٥
يَقَظَة ٢/ ٨٥٧

يَلْتِكِيْن ٢/ ٨٥٨
اليَمامي ٢/ ٨٥٩
يُمْتع ٢/ ٨٥٩
يَمَن ٢/ ٨٦٠
يُمْن ٢/ ٨٥٩
اليُمْن ٢/ ٨٦٠
اليَمَني ٢/ ٨٦٠
اليُمْني ٢/ ٨٦٠
يُمَيْن ٢/ ٨٠٠
يَنّار ٢/ ٨٦٠
اليَنَاعي ١/ ٣٣٩
يَنَال ٢/ ٨٦٢
اليُنْبَاوي ٢/ ٨
يَنْبُع ١/ ٣٥٣
يَنْتَان ١/ ٣٤٠
يَنَّة ١/ ١٧٦
اليَهُودي ٢/ ٨٠٢
اليُوَاني ٢/ ٨٦٢
يُوْب ١/ ٣٩١
يَوْبَب ١/ ٣٣٨
اليُوبِي ١/ ٣٣٢
اليُوسُفي ١/ ٢٣٢
يُوْلة ١/ ٣٧٧
يَوْنان ١/ ٣٩٢
يُوْنان ١/ ٣٩٢
يُونُس ٢/ ٨٦٤
اليُونُسي ٢/ ٨٦٤
يُوَنَّش ٢/ ٨٦٤
اليَوَني ١/ ٣٣٢
يُوْيُو ٢/ ٨٦٦
اليُوَيِّي ١/ ٣٣٢
يَيَّا ١/ ٣٨٨
يَيْع ١/ ٣٥٢