كتاب
الضعفاء والمتروكين

تأليف

الشيخ الإمام

جمال الدين أبي الفرج عبد الرحمن بن علي بن محمد

ابن الجوزي... الواعظ البغدادي

رحمه الله

حققه

أبو الفداء عبد الله القاضي

منشورات

محمد علي بيضون

دار الكتب العلمية

بيروت - لبنان

كتاب
الضعفاء والمتروكين

تأليف

الشيخ الإمام

جمال الدين أبي الفرج عبد الرحمن بن علي بن محمد
ابن الجوزي . . . . الواعظ البغدادي
رحمه الله

حققه
أبو الفداء
عبد الله القاضي

الجزء الأوّل

جميع الحقوق محفوظة
لدار الكتب العلمية
بيروت - لبنان

الطبعة الأولى
١٤٠٦ هـ - ١٩٨٦ م

يطلب من: دار الكتب العلمية بيروت - لبنان
هاتف: ٨٠١٣٣٢ - ٨٠٥٦٠٤ - ٨٠٠٨٤٢
ص.ب: ١١/٩٤٢٤ تلكس: Nasher 41245 Le

بِسْمِ اللَّهِ الرَّحْمَٰنِ الرَّحِيمِ

رب عونك

أخبرنا الشيخ **الإمام أبو الفرج عبد الرحمن بن علي بن محمد بن علي بن** الجَوْزِيّ فيما كَتَبَه إلَيَّ من بغداد قال :

الحَمْدُ لِلَّهِ الَّذِي قَدَّرَ الإعْوِجَاجَ والاسْتِقَامَةَ، وَقَضىٰ بالسَّقَمِ والسَّلَامَةِ، ونصب على وَحْدانِيَّتِهِ مِنْ كُلِّ شيءٍ عَلَامَة. والصَّلَاةُ عَلَى . . .[1] الحِزْبِ. .[2] في القِيَامَةِ، وَعَلىٰ مَنْ صَحِبَهُ وَتَحَرَّى سَبِيْلَهُ وَرَامَهُ. . . .[3] وبَالغِيْنَ مَرَامَه.

(١، ٢، ٣) خَرْم بالأصل.

[خُطْبَةُ الكِتَاب]

○○ [لزوم تبيين المجروحين] :

اعلموا إخواني ـ وفَّقكم الله ـ أنَّه ليس [بمَحْفُوظٍ سِوَىٰ ما في][1] كتاب الله المُنَزَّهِ عن التحريفِ وسُنَّةِ الرَّسُولِ المُرْسَلِ [صلى الله عليه وآله وسلم][2]، فإنّ الكُتُبَ قَبْلَ كتابنا بُدِّلَتْ، والدَّعاوي علىٰ .....[3] الأرب بالصحيح وعسر التمييز، وكِتَابُنَا بحَمْدِ [الله محفوظ من التبديل، و][4] سنةُ نبينا ـ صلى الله عليه وآله ـ سَلِيْمَةٌ من التغيير ولقد [عجز][5] الزنادقة أن يُدْخِلُوا في .....[6] سبحانه في كل عـ .....[7] في جَرْح الرواة .....[8] أنه قد استبد .....[9] من ذلك القَدْح غيبة .....[10] ١/ب

(١ ، ٢) خرم بالأصل، وما أثبتناه مفهوم من السياق.

(٣) خرم بالأصل.

(٤ ، ٥) خرم بالأصل، وما أثبتناه مفهوم من السياق.

(٦) خرم بالأصل ومراده (ولقد عجز الزنادقة أن يدخلوا في السنة شيئاً مما ليس فيها فسخر الله سبحانه في كل عصر نُقّاداً للحديث برعوا في جَرْح الرواة وتعديلهم . . . ولا يظن أحد أن ما فعلوه من ذلك القَدْح غيبة إذ هو نصيحة في الدين وتَبْيِيْنٌ للكذابين حتى يحذر الناسُ منهم وقد نَصّ أهل العلم علىٰ لزوم تبيين الكذابين أو المتهمين أو الضعفاء وقد سُئِل . . و) .

(٧، ٨، ٩) خرم بالأصل.

(١٠) خرم بالأصل قدر أربعة سطور.

/ وسفيان بن عيينة عن الرجل يُتَّهَم أو لا يَحْفَظ الحديث، فقالوا : بَيِّنْ.

وكان شعبة يقول : « لا يَسَعُنِي أن[1] أَكُفّ عن أَبَان »[2] .

وقال محمد بن بندار الجُرْجانِي : قلت لأحمد بن حنبل : إنّه لَيَشْتَدُّ عَلَيَّ أن أَقُوْلَ « فلانٌ ضعيف ، وفلانٌ كذاب » ! فقال :

« إذا سَكَتَّ أنت وَسَكَتُّ أنا فمتىٰ يَعْرِفُ الجاهلُ الصحيحَ من السقيم » !!! [3]

---

(١) في الأصل : عن!

(٢) المراد به (أبان بن أبي عياش) سيأتي رقم ١٥ وهذه العبارة في قصة : قال أحمد بن حنبل : قال عَبَّاد بن عَبَّاد : « أتيت شعبة أنا وحَمّاد بن زيد، فكلمناه في أن يُمْسِك عن أبان بن أبي عياش.
قال : فلقيهم بعد ذلك فقال : « ما أراني يَسَعُنِي السكوت عنه ». قال حماد بن زيد : كَلَّمْنَا شعبة في أن يكف عن أبان بن أبي عياش لِسِنّه وأهلِ بيتِهِ، فضَمِنَ أنْ يفعل. ثم اجتمعنا في جنازة فنادىٰ من بعيد :
« يا أبا إسماعيل إنّي قد رجعتُ عن ذلك. . . لا يحل الكفُّ عنه لأنّ الأمرَ دِيْن »، (الميزان ١/ ١٠ : ١١).

(٣) بسط الأصوليُّون حكم الكلام في عدالة الرواة وضبطهم وأن ذلك ليس بغيبة في كتب أصول الفقه، وكذا ذكره أصوليو الحديث في كتب أصول الحديث فلينظر بسطه هناك.

فصل

[التعريف بالكتاب]

● قال المُصَنِّفُ :

وقد جَمَعْتُ ـ بحمدِ الله ـ كتاباً كبيراً يحتوي على الأحاديث الواهية سَمَّيْتُهُ « **كتابَ العلل المتناهية في الأحاديث الواهية** »[1]، ثم أَفْردتُ للموضوعات كتاباً[2] سميتُه « **كتاب الموضوعات من الأحاديث المرفوعات** »[3].

● وهذا كتابُ أسماء الضعفاء والواضعين، وذِكْر مَنْ جَرَحَهُم من الأئِمَّةِ الكِبَارِ مثل : أحمد بن حنبل[4]، ويحيى بن معين[5]، وعليّ بن المَدِيْنِيّ[6]، والبُخَارِيّ[7]، ومُسْلِم[8]، وإبراهيم بن يعقوب الجُوزَجَانِيّ السَّعْدِيّ[9] ـ وكان من الحُفَّاظِ[10] كان أحمدُ بن حنبل يُكَاتِبُهُ ـ، وأبي حَفْص عَمْرو بن علي الفَلَّاس[11]، وعبد الرحمن بن أبي حاتم[12]، وأبيه[13]، وأبي زرعة[14]، وزكريا السَّاجِيّ[15]، وأبى جعفر العَقَيْلِيّ[16]، وأبى الحسن علي بن الجُنيد[17] ـ وكان حافظاً من أصحاب محمد بن [عبد الله بن نمير][18]، وأبى أحمد بن عديّ[19]، وأبى الفَتْح الأزدي[20]، وأبى الحسن الدَّارَقُطْنِيّ[21]، وغيرهم من العلماء .

● وقد يَقَعُ خلافٌ في بعض المجْرُوحِينْ فيعدُّه بَعْضُهُم من الثقات . . . . . [22] أحد الأمرين إلى المجتهدين من علماء النقل، على أَنَّ **تقديم الجَرْحِ على التَّعْدِيْلِ مُتَعيِّن**[23].

(١) طبع كتاب العلل المتناهية طبعة جيدة بالهند بتحقيق الأستاذ إرشاد الحق الأثري فأحسن تحقيقه جزاه الله عن سنة نبيه خير الجزاء. وقد أعادت نشره ـ بنفس التحقيق ـ دار الكتب العلمية سنة ١٤٠٣ هـ، وهو كتاب يقع في جزأين لطيفين من القَطْع المتوسط (مجموع صفحاتهما ٩٤٧ صفحة).

ولعلماء الحديث تعقبات على هذا الكتاب تجدها مبسوطة في كتابنا (علم أصول الحديث ـ علم مصطلح الحديث ـ الدراسة النهائية) يَسَّر الله إتمامه.

(٢) ما قاله المصنف هنا يفهم أنه قد صَنَّف (العلل المتناهية) أولاً ثم صَنَّف (الموضوعات) بعده، وعبارته هنا واضحة الدلالة على ذلك، و(ثم) في اللغة تفيد الترتيب مع التراخي، إلا إنَّ المصنف قد ذكر خلاف ذلك في مقدمته للعلل المتناهية، إذ قال (١/١٧):

«.. وجمعتُ الموضوعات المستبشعة في كتاب سميته كتاب الموضوعات من الأحاديث المرفوعات...» ا. هـ!!

(٣) هو كتاب جامع جمع فيه ابن الجوزي قَدْراً هائلاً من الأحاديث التي يَعُدُّها موضوعة إلا أنه قد تشدد في الحكم بالوضع في بعضها، ويقع الكتابُ في ثلاثة أجزاء (مجموعها ٩٧٧ صفحة من القطع المتوسط) طُبِعَ بالمكتبة السلفية بالمدينة سنة ١٣٨٦ هـ، عُنِي بإخراجه: عبد الرحمن محمد عثمان عن أصْلٍ خَطّيّ محفوظ بالمكتبة الأزهرية بمصر.

وقد أعادت نشره بمصر مصوراً عن طبعة السلفية: مكتبة ابن تيمية بمصر.

وهي طبعة محشوة بالتصحيف والأغلاط حبذا لو نهض أحد المحققين الأكفاء بتحقيقه ومقابلته على أصوله الخطية. وللمحدثين الكثير من التعقب على هذا الكتاب بَسْطُهُ في كتابنا (علم أصول الحديث) الذي ذكرناه آنفاً.

(٤) أحمد بن حنبل (١٦٤ ـ ٢٤١) = (٧٨٠ ـ ٨٥٥ م).

هو أحمد بن محمد بن حنبل بن هلال بن أسد بن إدريس بن عبد الله الشيباني، المروزي، البغداديّ، أبو عبد الله.

إمام في الحديث، والفقه، صاحب المذهب الحنبلي، العالم الرباني، والصديق الثاني إذ ثبت أبو بكر يوم الردة، وثبت أحمد بن حنبل يوم المحنة ولولاهما لكفر الناس.

له المسند المعروف، وينسب إليه الزهد، السنة، فضائل الصحابة، وغير ذلك.

(٥) يحيى بن معين (١٥٨ ـ ٢٣٣)

هو يحيى بن معين بن عون بن زياد بن بسطام بن عبد الرحمن الغطفاني، المري، البغدادي، أبو زكريا.

محدّث، حافظ، مؤرخ، عارف بالرجال. أصله من سرخس، وكان أبوه على خراج الري، فخلف له ثروة كبيرة فأنفقها في طلب الحديث، حتى صار إماماً من كبار أئمة الجرح والتعديل.

من آثاره: التاريخ (ط)، العلل، معرفة الرجال،.. الخ.

(٦) ابن المديني (١٦١ ـ ٢٣٤) = (٧٧٨ ـ ٨٤٨ م) .

هو علي بن عبد الله بن جعفر بن نجيح السعدي مولاهم، البصري، المعروف بابن المديني، أبو الحسن.

كان محدثاً، حافظاً، أصولياً، أخبارياً، مؤرخاً، نسابة، لغوياً، مشاركاً في بعض العلوم.

أصله من المدينة، كان عالماً بالعلل وله مصنفات فيها، وله مما صَنَّف: الأسماء والكنى (٨ أجزاء) ، قبائل العرب (١٠ أجزاء) ، تفسير غريب الحديث، المسند في الحديث، القيافة والرجز والفأل . . .

(٧) البخاري (١٩٤ ـ ٢٥٦) = (٨١٠ ـ ٨٧٠) .

جبل الحفظ، وإمام الدنيا، إليه المنتهى في علم الحديث، وصاحب الجامع الصحيح الذي أجمعت الأمةُ على تلقيه بالقبول، ومن تصانيفه: التاريخ الكبير (ط)، والأوسط، والصغير (ط)، والتفسير، والأدب المفرد (ط)، والقراءة خلف الإمام (ط) . . .

(٨) مسلم (٢٠٦ ـ ٢٦١) = (٨١٠ ـ ٨٧٥ م) .

هو مسلم بن الحجاج بن مسلم بن ورد القشيري، النيسابوري، أبو الحسين، المحدّث، الحافظ، صاحب الجامع الصحيح، الذي هو ثاني الصحيحين، أظهر فيه عِلْماً جَمّاً، ونفع به المسلمين نفعاً عظيماً .

من تصانيفه: الكنى والأسماء (ط)، أوهام المحدثين، طبقات التابعين، كتاب التمييز في الحديث. . . .

(٩) الجوزجاني (٢٥٩) = (٨٧٣ م) .

هو إبراهيم بن يعقوب بن إسحاق الجوزجاني، السعدي، الدمشقي أبو إسحاق الحافظ.

كان أحمد بن حنبل يكاتبه ويكرمه إكراماً شديداً، وهو واحد من أئمة الجرح والتعديل البارزين.

من تصانيفه: المترجم: فيه علوم غزيرة وفوائد كثيرة، كتاب في الجرح والتعديل، وآخر في الضعفاء.

(١٠) غير واضحة بالأصل.

(١١) الفلاس (ـ ٢٤٩) = (ـ ٨٦٤).

هو عمرو بن علي الباهلي، البصري، الصيرفي، الفلاس، أبو حفص، الحافظ.

سكن بغداد، وتوفي بسر من رأى، وكان له في الحديث ونقد الرجال باع، من آثاره: المسند، العلل، التاريخ، كتاب في التفسير.

(١٢) ابن أبي حاتم (٢٤٠ ـ ٣٢٧) = (٨٥٤ ـ ٩٣٨) .

هو عبد الرحمن بن محمد بن إدريس بن المنذر بن مهران التميمي، الحنظلي، أبو محمد، المعروف بابن أبي حاتم، الرازي.

كان عالماً، محدثاً، عارفاً بالرجال، فقيهاً، أصولياً، متكلماً، مفسراً.

جمع علم أبيه (أبي حاتم الرازي) وعمه (أبي زرعة) وقد كان لهما قلباً واعياً وبعلمهما صنف

= التصانيف راوياً عنهما ما سمعه منهما.

من تصانيفه: تفسير القرآن الكريم (٤ ـ مجلدات) ، الجرح والتعديل، الرد على الجهمية، مناقب الشافعي، المسند (١٢ ـ مجلداً) .

(١٣) أبو حاتم الرازي (١٩٥ ـ ٢٧٧) = (٨١١ ـ ٨٩٠ م) .

هو محمد بن إدريس بن المنذر بن داود بن مهران، الحنظلي، الغطفاني، الرازي.

كان محدثاً، حافظاً، بَرَعَ في المتن والإسناد، وجَمَعَ وصَنَّفَ، وجَرَحَ وعَدَّلَ، وصَحَّحَ وعَلَّل.

من آثاره: تفسير القرآن، الجامع في الفقه، طبقات التابعين .

(١٤) أبو زُرْعَة الرازي: (٢٠٠ ـ ٢٦٤) = (٨١٥ ـ ٨٧٨ م) .

كان محدِّثاً حافظاً، زار بغداد وحَدَّث بها، وجالس أحمد بن حنبل، وهو ابن خالة أبي حاتم الرازي.

توفي بالري، وله أجوبة سؤالات كثيرة ضمنها ابن أبي حاتم كتبه، وله المسند.

قال أبو زرعة: كَتبت عن ابن أبي شيبة مائة ألف حديث.

(١٥) السَّاجِيّ (٢١٧ ـ ٣٠٧):

هو زكريا بن يحيى بن عبد الرحمن بن بحر بن عديّ، البصري، الساجي، الحافظ.

قال الذهبي فيه:

« وللساجي كتابٌ جليلٌ في عِلَلِ الحديثِ يَدُلُّ على تَبَحُّرِهِ في هذا الفن » .

(١٦) العقَيْلي (ـ ٣٢٢) = (ـ ٩٣٤ م) :

هو محمد بن عمرو بن موسىٰ بن حماد العقَيْلي، الحجازي، أبو جعفر، الحافظ.

من آثاره: الضعفاء ومَنْ نُسِبَ إلى الكذب ووضع الحديث وَمَنْ غَلَب على حديثه الوهم، والجرح والتعديل. . .

(١٧) هو علي بن الحسين بن الجنيد الرازي، أبو الحسن (ـ ٢٩١) = (ـ ٩٠٤ م) **المحدث، الحافظ،**

انظر: شذرات الذهب ٢/٢٠٨ .

(١٨) خرم بالأصل.

(١٩) ابن عدي (٢٧٧ ـ ٣٦٥) = (٨٩٠ ـ ٩٧٦ م):

هو عبد الله بن عدي بن عبد الله بن محمد بن المبارك الجرجاني، أبو أحمد، المعروف بابن عدي، وبابن القطان.

محدّث، حافظ، ناقد، جوّال، فقيه.

رحل في طلب الحديث ما بين الاسكندرية وسمرقند، وتوفي بجُرْجان.

من تصانيفه: الكامل في معرفة ضعفاء المحدثين وعلل الأحاديث، الانتصار على مختصر المزني في فروع الفقه. . .

(٢٠) الأزدي (ـ ٣٧٤) = (ـ ٩٨٤ م):

- هو محمد بن الحسين بن أحمد بن الحسين بن عبد الله الأزديّ، الموصلي، أبو الفتح، الأزدي.
محدث، حافظ، نـزيل بغـداد، وحَدَّث بهـا، من تصانيفـه: شرح الشهـاب للقضاعي، فـوائد في الحديث، الجرح والتعديل في الضعفاء من رجال الحديث.

(٢١) الدارقطني (٣٠٦ - ٣٨٥) = (٩١٨ - ٩٩٥ م):
هو علي بن أحمد بن مهـدي بن مسعود بن النعمـان بن دينار [بن عبـد الله البغدادي، الـدارقطني، الشافعي، أبو الحسن.
المحدث، الحافظ، الفقيه، المقرىء، الأخباري، اللغوي.
من تصـانيفه: المختلف والمؤتلف في أسمـاء الرجـال، غـريب اللغـة، كتـاب القـراءات، كتـاب السنن، المعرفة بمذاهب الفقهاء.

(٢٢) غير واضح بالأصل.

(٢٣) يبدو أنّ المصنف قد أخذ هذه القاعدة على اطلاقها فإذا وجد جرحاً - وإن لم يكن قادحاً - وتعديلاً قَدَّم الجرح وضَـعَّفَ الرجـل، وهذا قـد أدى به إلى تضعيف الكثيـرين من الثقات ورد روايـاتهم، هذه القاعدة لا تؤخذ على العموم، وليس هذا موضع بسط ذلك.

فَصْل

[منهج التصنيف في الكتاب]

قال المصنِّف :

● وقد اخْتَصَرْتُ هذا[1] الكتاب[2]، وَرَتَّبْتُ المذكورين فيه علىٰ حروف المعجم، ثُمَّ رَتَّبْتُهُم في أنفسهم على الحروف أيضاً[3]، وبيانه أنّي أُقَدّم « إبراهيم » على « أحمد » لأنّ الباء قبل الحاء .

ثم رَتَّبْتُ أسماء آبائهم على الحروف أيضاً، وبيانه أنّي أُقدّم « إبراهيم بن بشير » على « إبراهيم بن الحكم »[4] ، لأنّ الباء قبل الحاء ذلك لِيَسْهُلَ الأمرُ على طالب الإسم ولا يعاني في ذلك كل مشقة / [5]. ٢/أ

● وقد جَمَعَ كتابي هذا زبد ما ذَكَرَهُ المتكلّمون في التضعيف، وانتقى من[6] الكتب المصنفة في ذلك، ومتىٰ رأيتَ المُصَنِّفَ لا يَنْتَقِي ويتوقَّى فليس بمصَنِّفٍ، والله الموفق.

---

(١) غير واضحة بالأصل.

(٢) مراده: ولقد صَنَّفْتُ هذا الكتاب على الاختصار دون البَسْط.

(٣) إلا أنّه برغم ذلك لم ينتج ترتيباً دقيقاً فاضطررنا إلى اعادة ترتيبه ترتيباً دقيقاً ليسهل على الطالب الانتفاع به دون جهد.

(٤) غير واضحة بالأصل.

(٥) عبارة: (ولا يعاني في ذلك مشقة) غير واضحة بالأصل.

(٦) غير واضحة بالأصل.

حرف الألف[1]

من اسمه
« آدم »[2]

* . . . . . [3]

١ ـ آدم بن عُيَيْنَة :

ـ أخو سفيان ـ قال أبو حاتم الرازي : لا يحتج بحديثه ، يأتي بالمناكير .

٢ ـ آدم بن فايد :

عن عمرو بن شعيب، قال أبو حاتم الرازي : مجهول.

[من اسمه « أبًا »][4]

---

(١) ترتيب التراجم في الأصل هكذا:
أبان ـ إبراهيم ـ أحمد ـ آدم ـ إدريس ـ الأزهر ـ أسامة ـ إسماعيل ـ إسحاق ـ أسد ـ أسيد ـ أسباط ـ أشعث ـ أصبغ ـ أصرم ـ أنس ـ أيوب.
الأسماء المفردة: أبًا ـ أبين ـ أبيض ـ أبيّ ـ أبرد ـ أجلح ـ أحوص ـ أرطأة ـ أرقم ـ أزور ـ إسرائيل ـ أشهل ـ أعين ـ أغلب ـ أفلح ـ أوس ـ إياس.

(٢) ١٦/ب.

(٣) في حاشية الأصل.
*آدم بن أبي أوفى: قال أبو حاتم الرازي: هو مجهول، أغفله (كتبه شيخنا وسيدنا زكي الدين عبد العظيم المنذري غفر الله له، ولوالديه، ولجميع المسلمين) .

(٤) ٢٧/أ .

٤ ـ أَبَّا[١] بن جعفر، أبو سعيد، النَّجِيْرَمِيّ[٢]، المخرمي[٣] :

كان بالبصرة يضع الحديث .

قال ابن حبان : أتيته فوجدته قد وَضَعَ أكثر من ثلاثمائة حديث .

---

(١) بهمزة في أوله، وموحدة مشددة مفتوحة، ثم ألف في آخره (مقصورة) هذا ما أثبت في الأصل، وضبطت الباء ضبط قلم.

وقد اختُلِف في اسمه اختلافاً بيّناً فقيل فيه :

١ ـ أَبَا: بتخفيف الموحدة وهو ما ذكره الخطيب البغدادي (حكاه عنه الذهبي في الميزان ١/١٧، ابن ماكولا ١/٨) .

٢ ـ أَبَّا : بتشديد الموحدة وهو ما أثبته المصنف في الأصل، وعليه نَصّ ابن ماكولا في الاكمال ١/٨ فقال: « ذكره الخطيب في باب (أبا) بالتخفيف ووهم في ذلك، وإنما هو (أَبَّا) بالتشديد، أجمَع على ذلك البصريون وثبتني فيه السعيد أبي، ووجدت ذلك مستفيضاً بالبصرة، وفي النجيرميين أبّا كثير يخاطبون أكثر من يلقونه بأبّا ولا خلف، وثبتني فيه أيضاً ابن شَغَبَة » ا. هـ.

كما قال به ابن ناصر الدين (سيأتي نقل كلامه)، وبه قال الفيروزابادي في القاموس (١٠/٤ ـ مع التاج) .

٣ ـ أُبَاء: كذا في الميزان ١/١٧، (وانظر اللسان ١/٢١ س ٣٥).

ـ وقد نبّه ابن ناصر الدين على طريقة للجمع بين اسم (أبّا، أبَّاء) فقال (المشتبه للذهبي ص ١٠ ها ٣): « أُبَّاء هذا بفتح الهمزة وتشديد الموحدة ممدود إنْ وقفت ولكنه مقصور » ا. هـ.

٤ ـ أبان: كذا في المجروحين (الأصل الخطي ـ انظر المجروحين ١/١٨٤ ها ٦)، وكذا ذكره الذهبي في ذيل الضعفاء تبعاً للبناني في الحافل ذيل الكامل. (انظر اللسان ١/٢١ رقم ٧) وهما انما صنعا ذلك باعتبار أنهما اثنان: أبا بن جعفر، أبان بن جعفر وقد ردَّ ابن حجر ذلك فقال (١/٢١): « قلت: كذا سمَّاه ابن حبان وصحَّفه وانما هو أباء بهمزة لا بنون » ا. هـ.

(تنبيه): رسم اسمه صاحب القاموس: (أبّى) فقال: (وأَبَى ـ كَحَتَّى ـ بن جعفر النجيرمي) .

(٢) بالنون بعدها جيم مكسورة، وراء مهملة مفتوحة وميم مكسورة وفي آخره ياء مشددة، كذا في الإكمال ١/٨، القاموس المحيط (١٠/٤ ـ مع التاج)، اللباب.

وقد رسم في الأصل بدون الميم وبدون نقط للحروف ورسمت ضبة على الكلمة ثم أثبت ما أثبتناه بحاشية الأصل.

(تنبيه): لم أر من خالف في رسم هذه النسبة إلا في طبعة اللسان ١/٢١ إذ أثبتت: (البخيرمي) بموحدة فخاء معجمة، ولعله تصحيف طباعة.

(٣) الأصل: بحاء مهملة.

من اسمه « أَبَان »(*)

ـ أبان بن إسحاق المدنيّ :

يروي عن الصَّبَّاح بن محمد. قال أبو الفتح الأزديّ : متروك[1] .

ـ أبان بن تَغْلِب الكوفيّ :

قال السَّعْدِيّ[2] : زائغ، مذموم المذهب، مُجَاهِر. وقال ابن عدي : كان غالياً في التشيُّع، وهو في الرواية صالح لا بأس به[3] .

(*) ٢/أ: ٢/ب.

(١) بل: (لا بأس به، أو: ثقة) .

قال ابن معين: ليس به بأس، ووثقه أحمد بن حنبل، وقال العجلي: ثقة، وذكره ابن حبان في الثقات.

(انظر: الميزان ١/٥ ـ التهذيب ١/٩٣) .

ولم يجرحه إلا الأزدي، والأزدي لا يُقْبَلُ جَرْحُهُ إذ هو في نفسه مجروح إذ ضعّفَه البرقاني، وقال أبو النجيب الأرموي: رأيتُ أهل المَوْصل يوهُون أبا الفتح ولا يعدونه شيئاً. وقال الخطيب: في حديثه مناكير وكان حافظاً أَلَّف في علوم الحديث. (انظر: الميزان ٣/٥٢٣) .

لذا فقد قال الحافظ الذهبي في ترجمة « أبان بن اسحاق » هذا: « وقال أبو الفتح الأزدي: متروك. ولا يُتْرَك، فقد وَثَّقه أحمد والعجلي، وأبو الفتح يسرف في الجَرْح، وله مُصَنَّفٌ كبير إلى الغاية في المجروحين جَمَعَ فَأَوْعَىٰ، وجَرَحَ خَلْقاً بنفسه لم يسبقه أحدٌ إلى التكلُّم فيهم، وهو المُتَكَلَّمُ فيه، وسأذكره في المحمدين ا. هـ فذكره: ٣/٥٢٣.

وهذا ـ أعني أبان بن اسحاق ـ أول من ذكرهم الحافظ ابن الجوزي في كتابه الضعفاء والمتروكين (بترتيب الأصل) فلم يُصِبْ في جَرْحه فليس بضعيف ولا متروك. لذا قال فيه الحافظ ابن حجر في التقريب: « كوفي ثقة، تكلّم فيه الأزدي بلا حُجَّة » ا. هـ.

انظر ترجمته في: التاريخ الكبير ١/٤٥٣ (١٤٤٨) ـ الميزان ١ ـ التهذيب ١/٩٣ (١٦٥) ـ التقريب ١/٣٠ (١٥٦) .

ولم يتكلم فيه البخاري في التاريخ بجرح أو تعديل.

(٢) يعني : الجوزجاني ـ تقدمت ترجمته.

(٣) أقول: ثقة.

وثقه أحمد، وابن معين، وأبو حاتم.

أما جَرْح الجوزجانيّ له بالتشيع فليس بمطعن فيه، وما أحسن قول الحافظ الذهبي إذ قال: =

٦ ـ **أبان بن جَبَلَة، أبو عبد الرحمن، الكوفي :**

يروي عن أبي إسحاق .

قال البخاري : منكر الحديث. وقال أبو حاتم الرازي : مجهول، منكر الحديث. وقال النسائي : ليس بثقة. وقال الدارقطني : ضعيف[١] .

٧ ـ **أبان بن حاتم الأملوكي** : عن[٢] عمر بن [المغيرة .

قال][٣] أبو حاتم الرازي : هو مجهول[٤]

٨ ـ **أبان بن سفيان الجزريّ المقدسيّ :**

يروي عن الفُضَيْل بن عِيَاض .

قال أبو حاتم ابن حِبَّان البُسْتِيّ : روى عن [الثقا] ت[٥] أشياء موضوعة . وقال الدارقطني : متروك[٦] .

= « شِيْعِيٌّ جِلْدٌ، لكنه صدوق، فلنا صِدْقه وعليه بدعته » . (انظر التفصيل: الميزان ١/ ٥: ٦، التهذيب ١/ ٩٣: ٩٤) .

لذا قال الحافظ في التقريب: (ثقة، تُكلّم فيه للتشيع) وقد أخرج له مسلم وأصحاب السنن.

انظر ترجمته في: الكبير ١/ ٤٥٣ (١٤٤٥)، الميزان ٢، التهذيب ١/ ٩٣ (١٦٦)، التقريب ١/ ٣٠ (١٥٧).

(١) هو كما قالوا.

انظر ترجمته في: الكبير ١/ ٤٥٣ (١٤٥١)، الصغير ٢/ ١٨٩، الضعفاء الصغير ٢٠ (وفي ثلاثتهم قال: منكر الحديث)، ضعفاء النسائي ص ١٤، الميزان ٣ ـ اللسان ١/ ٢٠ (٦).

(٢) أي: (يروي عن)، وقد اعتاد المصنفون في الرجال حَذْف كلمة (يروى) أو (روى) اختصاراً، واكتفاءً بقولهم (عن)، (عنه) .

(٣) خرم بالأصل.

(٤) انظر: الميزان ١/ ٦ (٤)، اللسان ١/ ٢١ (٨)، ولم يذكرا سوى تجهيل أبي حاتم له.

(٥) خرم بالأصل، وعبارة ابن حِبَّان في المجروحين: (يروي عن الفُضَيْل بن عياض وثقات أصحاب الحديث أشياء موضوعة، روى عنهم فأكثر) ا. هـ.

(٦) وقال البخاري في التاريخ الصغير: حدثني اليشكري عن علي بن جرير قال سمعت عمر بن صُبْح

٩ ـ أبان بن صـ [مْعَة] الأنصاريّ:

والد عُتَبة الغلام المتعبد .

روى عن محمد بن سيرين وغيره .

قال يحيى القطان : كان قد تغيّر بأخرة . وقال النسائي : ليس به بأس إلا أنه كان اختلط[١] .

١٠ ـ أبان بن طارق البصري :

قال أبو زرعة : مجهول . وقال ابن عديّ : له حديث واحد منكر لا يُعرف إلا به ، وهو : « مَنْ دَخَلَ بغَيْر دعوة دخل سارقاً وخرج مُغِيْراً »[٢] .

١١ ـ أبان بن عبد الله البَجَلِيّ الكوفي :

وهو الذي يقال له **أبان بن أبي حازم**[٣] .

= يقول: « أنا وضعتُ خُطْبَة النبيّ ﷺ »، ولا يُكتب حديث ميسرة بن عبد ربه، وأبان بن سفيان » ا. هـ.

انظر: الصغير ٢/٢١١، المجروحين ١/٩٩، الميزان ٧.

(١) لم يُضَعِّفْه أحد لكنه اختلط بآخره. قال ابن معين في تاريخه: ثقة. وقال ابن حجر في التقريب: صدوق، تغير بآخره. ا. هـ. وقد أخرج له مسلم حديثا متابعة في الأدب.

انظر: التاريخ لابن معين (ص ٥ ـ الترتيب)، الكبير ١/٤٥٢ (١٤٤٤)، التهذيب ١/٩٥ (١٦٩)، ضعفاء النسائي (ص ٢٢)، الميزان ٨، الكواكب النيرات ٢، التقريب ١/٣٠ (١٦٠)، مسائل أحمد بن حنبل ـ رواية أبي داود السجستاني (ص ٢٨٦).

(٢) هو مجهول الحال كما قال الحافظ في التقريب.

انظر: سنن أبي داود ١/٣٠٦، التهذيب ١/٩٦ (١٧٠)، التقريب ١/٣١ (١٦١)، الميزان ٩.

والحديث أخرجه أبو داود (كـ الأطعمة ب ١ ـ ١/٣٠٦)، والبيهقي في السنن ٧/٦٨، ٢٦٥، وابن حبان في المجروحين ١/٢٩٣ : ٢٩٤ .

والحديث ضعيف، والبَلِيَّة فيه من دُرُست بن زياد (انظر: العراقي في المغني ٢/١٠، تذكرة الموضوعات للفَتَّنيّ ٦٧، الفوائد المجموعة للشوكاني ٨٦).

(٣) كذا، وفي التاريخ الكبير ١/٤٥٣، الميزان ١/٩ (عن ابن عديّ) أبان بن عبد الله بن أبي حازم البجليّ .

يروي عن أبان بن تغلب .

قال يحيى : هو ثقة . وقال ابن عدي : أرجو أنه لا بأس به .

وقال ابن حِبّان : كان ممن فَحُشَ خطؤه وانفرد بالمناكير[1] .

١٢ ـ أبـان بن عبد الله ـ والد/ يزيد بن أبان ـ الرَّقَاشيّ[2] :

قال الدارقـطني : ضعيف، له حـديث واحد لا يُعْـرف إلا بابنـه، مجهول.

وقال ابن عدي : لا يُحَدِّث عنه غير ابنه أحاديث مخارجها ظُلْمَة[3].

١٣ ـ أبان بن عبد الله الشامي :

يروي عن عاصم بن محمد .

قال الأزدِيّ : تركوه[4] .

---

(١) قال الحافظ في التقريب: (صدوق في حفظه ليْن) وقد وثّقه ابن معين، وأحمد، والعجلي، وابن نمير. وقال ابن عـدي: (هو عـزيز الحـديث، عزيـز الروايـات، لم أجد لـه حديثـاً منكـر المتن فأذكره). وقال النسائي: (ليس بالقوي). وهـذا لا يعني ردّ روايته بـل أنزلـه من درجة الثقـة الى درجة اللين.

انـظر: الكبير ١/٤٥٣ (١٤٥٠) المجـروحين ١/٩٩، التهذيب ١/٩٦ (١٧٢)، التقـريب ١/٣١ (١٦٢)، الميزان ١٠ .

(٢) بفتح الراء والقاف المخففة نسبة إلى امرأة اسمها « رقَاش بنت قيس » .

(٣) وقال البخاري في التاريخ الكبير والصغير: (لم يصح حديثه)، وليس في هذا طعن في أبان إذ قد يكون الطعن ليس من قِبَلِه خـاصة وابنـه هو الـذي تفرّد عنـه بالـرواية وابنـه ضعيف، وبهذا فـأبان الرقاشي بَيْن أن يكون ضعيفاً أو مجهولاً ـ أي مجهول الحال ـ وهو إلى الجهالة أقـرب. وما أحسن قول أبي حاتم ابن حبـان ـ رحمه الله ـ في هـذا المقام: (زعم يحيى بن معين أنـه ضعيف، وهذا شيء لا يتهيأ الى الحكم به، لأنّه لا راوِلـه عنه إلا ابنه يزيد، ويـزيد ليس بشيء في الحـديث، فلا أدري التخليط في خبره منه أو من أبيه، على أنّه لا يجوز الاحتجاج بخبره على الأحوال كلها، لأنه لا راوِلـه غير ابنه) ا. هـ.

انـظر ترجمتـه في: الكبير ١/٤٥١ (١٤٤٢)، المجـروحين ١/٩٨، الميزان ١٢، اللسـان ١/٢٣ (١٦).

(٤) انظر: الميزان ١١، اللسان ١/٢٣ (١٥).

١٤ ـ أبان بن عمر بن عثمان الوَالِبِيّ :

قال أبو حاتم الرازي : مجهول[١] .

١٥ ـ أبان بن أبي عَيَّاش :

واسم أبي عياش «فيروز»، وقيل « دينار » ، ويكنى أبان : « أبا إسماعيل » .

بصري ، مولى أنس يُحَدِّثُ عنه .

قال شُعْبَة : لأنْ أزني أحبُّ إليّ من أن أُحَدِّث عن أبان بن أبي عياش .

وقال أحمد بن حنبل : لا يُكْتَبُ عنه، كان منكر الحديث، ترك الناسُ حديثه .

وقال يحيى بن معين : هو متروك، ليس حديثه بشيء .

وقال النسائي ، والرازي ، والدارقطني : هو متروك .

وكان أبو عوانة يقول : لا أستحل أنْ أرْوِيَ عنه شيئاً .

وقال ابن عدي : أرجو أنه لا يتعمد الكذب لكنه يشتبه عليه ويغلط، وعامَّة ما أتى فيه من رواية المجهولين[٢] .

---

(١) انظر في ترجمته : الكبير ١/٤٥٥ (١٤٥٦)، الميزان ١٤ ، اللسان ١/٢٥ (٢٢) .

(٢) قال الحافظ ابن حجر في التقريب : متروك . وقال ابن حبان ١/٩٦ : كان من العُبَّاد الذين يسهر الليل ويطوي النهار بالصيام . سمع عن أنس بن مالك أحاديث، وجالس الحسن (يعني البصري) فكان يسمع كلامه ويحفظه، فإذا حَدَّث ربما جَعَلَ كلام الحسن الذي سمعه من قَوْلِهِ عن أنس عن النبي ﷺ وهو لا يعلم، ولعله روى عن أنس أكثر من ألف وخمسمائة حديث ما لكبير شيء منها أصل يُرْجع إليه . ا. هـ .

انظر في ترجمته : الكبير ١/٤٥٤ (١٤٥٥)، الصغير ٢/٥٣، المجروحين ١/٩٦، الضعفاء الصغير ٣٢، ضعفاء النسائي ٢١ ، التهذيب ١/٩٧ : ١٠١ (١٧٤)، التقريب ١/٣١ (١٦٤)، الميزان ١٥ ، ١٦ ، ٤/٣٨، تاريخ ابن معين (ص ٥ ـ الترتيب) .

١٦ ـ أبان بن المُحَبَّر :

يروي عن نافع. روى عنه مروان الفزاريّ.

قال أبو حاتم الرازي: مجهول، ضعيف الحديث. وقال العقيلي: منكر الحديث. وقال الدارقطني: متروك. وقال أبو حاتم ابن حبَّان البُسْتِيّ: « يروي عن الثقات ما ليس من أحاديثهم حتى لا يشك المتبحّر في هذه الصناعة أنَّه كان يعملها، لا يجوز الاحتجاج به ولا الرواية عنه إلا على سبيل الاعتبار[١].

١٧ ـ أبان بن نَهْشَل ، أبو الوليد البصريّ :

يروي عن إسماعيل بن أبي خالد.

قال أبو حاتم ابن حبان البُسْتَى: هو منكر الحديث جِدّاً، يروي عن الثقات ما ليس من أحاديثهم، لا يجوز الاحتجاج به ولا الرواية عنه.إلا على سبيل الاعتبار »[٢].

١٨ ـ أبان بن يزيد، أبو يزيد، العَطَّار :

قال يحيى بن سعيد: لا أروي عنه. وقال ابن عديّ : هو حسن الحديث متماسك، يُكْتَبُ حديثه[٣].

* * *

---

(١) قوله: (. . إلا على سبيل الاعتبار) تكثر هذه العبارة في كلام ابن حبان في نقده للرجال، ومراده بذلك (إلا على سبيل الاتعاظ)، فلا يُظنُّ أنه يقصد بالاعتبار المتابعات والشواهد إذ يقولها دائماً فيمن يرميه بالكذب وهذا لا يعتبر بروايته.

انظر في ترجمته: المجروحين ١/٩٨: ٩٩، الميزان ١٧، اللسان ١/٢٥ (٢٧)، العلل لابن أبي حاتم ١/٢٢ .

(٢) انظر: المجروحين ١/٩٨، الميزان ١٨، اللسان ١/٢٦ (٣٠).

(٣) قول يحيى بن سعيد: (لا أروي عنه) ليس فيه جرح على الراجح كما هو مقرر في أصول علم الجرح والتعديل، وقد قال الحافظ الذهبي بعد نقل عبارة ابن عديّ المذكورة هنا: « قلت: بل هو ثقة، حجة، ناهيك أنّ أحمد بن حنبل ذكره فقال: كان ثبتاً في كل المشايخ. وقال ابن معين، والنسائي: ثقة. وقد أورده أيضاً العلامة أبو الفرج ابن الجوزي في الضعفاء (وهو كتابنا هذا) ولم

مَن اسمه «إبراهيم»[1]

١٩ ـ إبراهيم بن أحمد بن عبد الكريم الحَرَّانيّ الضرير: وهو ابن أبي حُمَيْد[2].

يروي عن عبد العظيم بن حبيب.

قال أبو زرعة : كان يضع الحديث[3].

٢٠ ـ إبراهيم بن إسحاق:

يروي عن الحسن. قال ابن أبي حاتم: مجهول[4].

٢١ ـ إبراهيم بن إسحاق:

يروي عن طلحة بن كَيْسان. قال ابن أبي حاتم: مجهول[5].

٢٢ ـ إبراهيم بن إسحاق بن إبراهيم بن عيسى:

من ولد حنظلة الغَسِيْل[6]، روىٰ عن بندار[7].

= يذكر فيه أقوالَ مَنْ وَثَّقه، وهذا من عيوب كتابه يسرد الجَرْح ويسكت عن التوثيق، ولولا أنّ ابن عَدِيّ وابن الجوزي ذكرا أبان بن يزيد لمَا أوردته أصلاً). ا. هـ وقال الحافظ: ثقة له أفراد ا. هـ.

فهذا ممن وجب إخراجهم من هذا الكتاب.

انظر في ترجمته: تاريخ ابن معين ص ٦، الكبير ١/٤٥٤ (١٤٥٢)، التهذيب ١/١٠١: ١٠٢ (١٧٥)، التقريب ١/٣١ (١٦٥)، هَدْي الساري ٣٨٧ (رقم ١٠)، الميزان ٢٠.

(١) ٣/أ: ٩/ب.

(٢) أي: إبراهيم بن أبي حُمَيْد.

(٣) انظر: الميزان ١/١٧ (٢٣)، اللسان ١/٢٨ (٣٩).

(٤) قال الذهبي: (ويجوز أن يكون الأول) يريد الراوي عن طلحة بن كيسان والمذكور بعده هنا. وقال ابن حجر في اللسان: (وقد ذكرهما ابن حبان في الثقات جميعاً) .

انظر: الميزان ٢٩، اللسان ١/٢٩ (٤٩)، الكبير ١/٢٧٣ (٨٧٩).

(٥) انظر: الميزان ٢٨، اللسان ١/٢٩ (٤٨)، الكبير ١/٢٧٣ (٨٨٠).

(٦) هو حنظلة غسيل الملائكة، وقصته مشهورة.

(٧) غير واضحة بالأصل.

قال ابن حبان: «يقلب الأخبار، ويسرق الأحاديث»[1].

٢٣ - إبراهيم بن إسحاق الصِّيْنيّ:

قال الدارقطني: متروك الحديث[2].

٢٤ - إبراهيم بن إسحاق الواسطيّ:

قال ابن حبان: يروي عن ثور بن يزيد[3] مالا يتابع عليه، وعن غيره من الثقات المقلوبات، لا يجوز الاحتجاج به بحال[4].

٢٥ - إبراهيم بن إسماعيل:

قال فيه أحمد بن حنبل: هو ضال مضل.

٢٦ - إبراهيم بن إسماعيل بن بشر بن سلمان الكوفيّ:

يروي عن تميم بن الجعد. قال الأزديّ: يتكلمون فيه.[5]

٢٧ - إبراهيم بن إسماعيل بن أبي حبيبة: أبو إسماعيل، الأشهلي[6]، المدينيّ:

يروي عن داود بن الحصين.

قال أحمد: ثقة. وعن يحيىٰ روايتان إحداهما: صالح ولا يحتج به[7]، والثانية: ليس بشيء.

وقال الدارقطني: ليس بالقوي في الحديث.[8]

---

(١) انظر: المجروحين ١/١١٩: ١٢٠، الميزان ٣٢، اللسان ١/٣٠ (٥٤).

(٢) ترجمته: الميزان ٣١، اللسان ١/٣٠ (٥١).

(٣) في الأصل: (يزيدة إلا يتابع) - تحريف، وما أثبتناه من المجروحين.

(٤) انظر: الميزان: ٣٠، المجروحين ١/١١٣، اللسان ١/٢٩ (٥٠).

(٥) انظر: الميزان ٣٧، اللسان ١/٣٤ (٦١).

(٦) مولىٰ بني الأشهل، و (المديني) نسبة إلى المدينة المنورة.

(٧) أي: ولا يحتج به إذا انفرد - كما هو مبسوط في كتابنا أصول علم الجرح والتعديل.

(٨) قال البخاريّ في التاريخ (منكر الحديث)، وقال ابن حبان في المجروحين: (كان يقلب الأسانيد، ويرفع المراسيل) ا. هـ. وقال الحافظ في التقريب: ضعيف.
ترجمته: الكبير ١/٢٨٧ (٨٧٣)، المجروحين ١/١٠٩: ١١٠، التهذيب ١/١٠٥ (١٨٠)، الضعفاء للبخاري ٢، ضعفاء النسائي ١، الميزان ٣٦.

٢٨ ـ إبراهيم بن إسماعيل بن مُجَمِّع[١] بن يزيد بن جارية الأنصاريّ:

مديني، يروي عن الزهري، وسالم، وعمرو بن دينار، ووهب بن كيسان.

قال أبو نَعِيْم: [لا] يُسَاوِي حديثُهُ فَلْسَيْن. وقال يحيى: ليس بشيء. وقال النسائي: ضعيف. وقال أبو حاتم الرازي: لا يحتج به. وقال البخاري: كثير الوهم عن الزهريّ وعمرو بن دينار[٢].

٢٩ ـ إبراهيم بن إسماعيل المكِّيّ:

قال يحيى: ليس بشيء[٣].

٣٠ ـ إبراهيم بن إسماعيل بن يحيى بن سلمة بن كُهَيْل:

تركه أبو حاتم الرازي، وقال أبو زرعة: يُذْكر عنه أنّه كان يُحَدّث بأحاديث عن أبيه فجعلها عن عَمِّه[٤].

٣١ ـ إبراهيم بن الأشعث: خادم الفُضَيْل[٥].

قال عبد الرحمن ابن أبي حاتم: سألت أبي عنه ـ وذكرت له حديثاً رواه

---

(١) مُجَمِّع: بوزن اسم الفاعل، كما في المغني.

(٢) قال ابن حبان في المجروحين: (من أهل مكة)، ثم نقل في هذه الترجمة عن ابن معين قال: (إبراهيم بن إسماعيل المكي: ليس بشيء)، فأفهم بذلك أنه يُعدّ (إبراهيم بن إسماعيل المكيّ) الآتي برقم ٢٦ ـ هو ابن مجمع الأنصاري، وقد ذكر ابن معين قوله: (ليس بشيء) في تاريخه (ص ٦ ـ ترتيب) في ترجمة المكيّ.
انظر في ترجمة ابن مجمع: الكبير ١/٢٧١ (٨٧٢)، الضعفاء للبخاري ١، المجروحين ١/١٠٣، التهذيب ١/١٠٥ (١٨٣)، التقريب ١/٣٢ (١٧٠)، الميزان (٣٥)، هدي الساري ص ٤٥٦، ضعفاء النسائي ١.

(٣) قال الحافظ ابن حجر في اللسان: (وذكره يعقوب بن سفيان في باب «مَنْ يُرْغَب عن الرواية عنهم»، وذكره ابن الجارود، وابن شاهين في الضعفاء ا. هـ.
انظر: ابن معين ص ٦، الميزان ١/٢٠ (٣٨)، اللسان ١/٣٤ (٦٢).

(٤) بقية كلامه ـ من التهذيب ـ: «لأنّ عمه أحلَى عند الناس».
انظر: التهذيب ١/١٠٦ (١٨٤)، التقريب ١/٣٢ (١٧١)، الميزان ٣٩.

= (٥) يعني: الفُضَيْل بن عِيَاض.

فقال: « هذا حديثٌ باطل موضوعٌ كنا نظن به الخير فقد جاء بمثل هذا »![1].

٣٢ - إبراهيم بن أَعْيَن الشيباني البصري:

روى عن صالح المرِّيّ. قال أبو حاتم الرازي: ضعيف الحديث مُنْكَرُهُ[2].

٣٣ - إبراهيم بن البَرَاء: مِنْ وَلَد النَّضْر بن أنس.

يروي عن الشاذكوني، وحماد بن سَلَمَة.

قال ابنُ عَدِيّ: حَدَّث عن الحَمَّادَين وغيرهما بالبواطِيل، وأحاديثه مناكير موضوعة، وهو متروك الحديث.

وقال ابنُ حِبَّان: «كان يُحَدِّثُ عن الثقاتِ بالأشياءِ الموضوعات، لا يجوز ذِكْرُهُ في الكتب إلا بالقدح فيه»[3]

---

(١) قال ابن حجر في اللسان: ذكره ابن حبان في الثقات فقال: « يروي عن ابن عيينة، وكان صاحباً لفضيل بن عياض، يروي عنه الرقائق، يُغْرِب (يعني يأتي بالغرائب وهي الأحاديث الغريبة)، وينفرد فيخطىء ويخالف » .

وقال الحاكم في التاريخ: « قرأتُ بخط المستملي ثنا علي بن الحسن الهلاليّ ثنا إبراهيم بن الأشعث خادم الفضيل وكان ثقة كتبنا عنه بنيسابور » ا. هـ.

انظر: الميزان ٤٤، اللسان ١/٣٦ (٦٨).

(٢) ترجمته: التهذيب ١/١٠٨ (١٨٩)، التقريب ١/٣٢ (١٧٦)، الميزان ٤٥.

(٣) اختلف علماء الرجال في هذه الأعلام: إبراهيم بن حبّان بن البراء، وإبراهيم بن البراء بن النضر بن أنس، وإبراهيم بن مالك الأنصاريّ، وإبراهيم بن حِبّان بن النَّجّار الأنصاريّ فمنهم من ادعى أنها لمسمى واحد، ومنهم من فَرَّق بينها .

أما ابن عدي فقد فَرَّق بينهم في كتابه « الكامل » فأفرد لكلٍ منهم ترجمة (كذا قال الخطيب في الموضح ١/٤٠٠)، وكذا فعل غيره.

أما الخطيب البغدادي فقد جعل هذه الأعلام كلها لمسمى واحد في كتابه (موضع أوهام الجمع والتفريق)، وذكر أنّها لإبراهيم بن حِبّان بن البَراء بن النضر بن أنس بن مالك الأنصاريّ النجاريّ .

وقد عزا الخطيب البغدادي اختلافهم إلى تدليس الرواة تستراً عليه لضعفه فقال الخطيب =

٣٤ ـ إبراهيم بن بَشَّار، أبو إسحاق الرَّمَادِيّ:

قال أحمد بن حنبل: «كان يُمْلِي على الخراسانيّة ما لم يقل ابن عُيَيْنة، فقلت له: «أما تتقي الله!؟ تُمْلِي عليهم مالم يسمعوا»! وذَمَّه في ذلك ذَمًّا

= (الموضح ١/٤٠١): «.. فبكر بن سهل نَسَبه إلى جَدِّهِ الأدنى وأسقط اسم أبيه (يعني قال: إبراهيم بن البراء بن النضر)، وأحمد بن عيسىٰ الخشّاب نَسَبَه إلى جَدِّهِ الأعلى «مالك» والد أنس وأسقط ما بينهما من الأسماء (يعني سمَّاه: إبراهيم بن مالك الأنصاريّ).

وقد قال بعضُ الناسِ في حديثٍ رواه عنه: «حدثنا إبراهيم بن حبان بن النجّار»، وقَصَدَ بذلك جدَّ القبيل من الأنصار المعروفين ببني النجار، وكان أنس بن مالك منهم.

وإنّما كَثُرَ الاختلافُ في نَسَبِ هذا الرجل لأجْلِ ضعفه وَوَهاء رواياته، وكان من أهل البصرة فنزل الموصل وحَدّث بها وبغيرها من البلدان أحاديث منكرة عن مالك، وشُعْبَة، والحَمَّادَيْن، وشريك فَغَيَّر نسبه مَنْ سَمِعَ منه تدليساً للرواية عنه، والله أعلم» ا. هـ.

كما سمَّاه أبو الفتح الأزدي: إبراهيم بن حيان بن النجار بالمثناة التحتية (انظر الميزان ١/٢٢)، وسيذكره المصنف باسم: إبراهيم بن حَيَّان بن البختري رقم ٥١.

ثم اختلفوا فيمن يقول فيه الرواة: (إبراهيم بن البراء مِنْ وَلَد النضر بن أنس)، وهو الذي يروي عن الشاذكونيّ أهو إبراهيم بن حبان بن البراء بن النضر؟ فجعلهما ابن حبان (في المجروحين) واحداً فقال في ترجمة إبراهيم بن البراء من ولد النضر بن أنس ١/١١٧: ١١٨:

«شيخ، كان يدور بالشام ويحدّث عن الثقات بالأشياء الموضوعات... وهو الذي روىٰ عن الشاذكوني عن الدراورديّ... وروىٰ عن حَمَّاد بن سلمة عن قتادة..».

وقد تبعه المصنف هنا فجعل الراوي عن حماد بن سلمة هو الراوي عن الشاذكوني.

أما الحافظ الذهبي فقد فَرَّق بينهما فجعلهما اثنين فقال في الميزان ١/٢٢ في ترجمة الراوي عن الشاذكوني:

«الظاهر أنّه آخَر غير الأول». ولم يعترض عليه ابن حجر في اللسان في ترجمته ١/٣٩. فتأمل.

انظر في إبراهيم بن البراء بن النضر: المجروحين ١/١١٧ ـ ١١٨، الميزان ٤٩، اللسان ١/٣٧ (٧٣)، الموضح للخطيب البغدادي ١/٣٩٩: ٤٠١.

وانظر في إبراهيم بن البراء من ولد النضر: المجروحين ١/١١٧ ـ ١١٨، الميزان ٥٠، اللسان ١/٣٨ (٧٤).

(تنبيه) قال الذهبي في ترجمة الأخير: «عن سليمان الشاذكوني بخبرٍ باطل فيمن ربَّى صبياً حتى يقول لا إله إلا الله» ولم يزد في جرحه على ذلك).

شديداً.[1]

وقال يحيى: ليس بشيء. وقال النسائي: ليس بالقويّ. وقال ابنْ عَدِيّ: هو عندنا مِنْ أهل الصِّدْق. وقال الأزدِيّ: هو صدوق لكنه يَهِم في الحديث بعد الحديث[2].

●● قال المصنف:

واعلم أنّ إبراهيم بن بشار ثلاثة في الحديث، ما عرفنا أحداً منهم نُبِزَ[3] بالضعف سوىٰ هذا[4].

٣٥ - إبراهيم بن بشر الأزدِيّ: عن يحيى بن معين.

قال ابن أبي حاتم: هما مجهولان[5].

٣٦ - إبراهيم بن بشير:

مكي، يروي عن مالك، وابن عيينة.

---

(١) أصلُ القصة ما حكاه ابن حجر في التهذيب ١/١٠٩: ١١٠ من قول الإمام أحمد قال:
« كان يحضر معنا عند سفيان بن عيينة فكان يُمْلِي علىٰ الناس ما يسمعون من سفيان (يعني: كان يرفع صوته ليسمع الناس ما يقول سفيان)، وكان ربما أملىٰ عليهم ما لم يسمعوا ويقول كأنّه يغيّر الألفاظ فيكون زيادة ليست في الحديث. قال: فقلت له: « ألا تتقي الله ويحك تُملي عليهم ما لم يسمعوا »!!

(٢) قال الحافظ في التقريب: حافظ، له أوهام.
انظر: ابن معين ص ٧ (رقم ١٢)، الكبير ١/١/٢٧٧ (٨٩٠)، الصغير ٢/٣٣٠، التهذيب ١/١٠٨ (١٩٠) ضعفاء النسائي ١٧، التقريب ١/٣٢ (١٧٧)، الميزان ٥٣.

(٣) نبز: أي لُقِّب، ومنها قوله تعالى: ﴿ولا تنابزا بالألقاب﴾ ومراده لم يلقب واحدٌ منهم بالضعف.

(٤) منهم: إبراهيم بن بشار بن محمد المعقليّ مولاهم الخراساني، صاحب إبراهيم بن أدهم.
انظر: التهذيب ١/١١١ (١٩١)، التقريب ١/٣٣ (١٧٨)، الميزان ٥٤ (وكان الأولىٰ بالأخ الفاضل علي محمد البجاوي ـ محقق الكتاب ـ ألَّا يرقم لترجمته لأنّها ذكرت « للتمييز » ولم يذكر بوصفه أحد الضعفاء المذكورين في الكتاب، أو أن يشير الى أنّ الترجمة مسوقة للتمييز ـ وذلك خشية اللبس).
وانظر: إبراهيم بن بشار الواسطيّ من شيوخ الطبراني في التهذيب ١/١١١ (١٩٢).

(٥) كذا، وفي الميزان: « إبراهيم بن بشير الأزديّ، عن يحيى بن معين، وعنه حسان بن حسان. لا =

قال الدارقطني: ضعيف(١).

٣٧ - إبراهيم بن بَكْر، أبو إسحاق، الكوفي، ويقال: الواسطي، ويقال: أبو الأعور. كان ببغداد.

يروي عن جعفر بن الزبير بن العوام، وشعبة، وعبد العزيز بن أبي رَوَّاد:

قال ابن عَدِيّ: كان يسرق / الحديث. وقال الأزديّ: تركوه(٢). ٤/أ

●● قال المصنف:

قلت: و «إبراهيم بن بكر» ستة في الحديث، ولا نعلم منهم ضعيفاً غيرها(٣).

٣٨ - إبراهيم بن أبي بكر بن المُنْكدر:(٤)

يروي عن ربيعة.

= يُدْرىٰ مَنْ هو وكذلك شيخه. قال أبو حاتم: هما مجهولان.
ترجمته: الميزان ٥٢، اللسان ١/ ٣٩ (٧٧).

(١) انظر: الميزان ٥٥، اللسان ١/ ٤٠ (٧٨).

(٢) قال ابن حجر (اللسان ١/ ٤١):
« وأما قول المؤلف عن ابن عدي قال: كان يسرق الحديث ففيه نظر فإنّ لفظ ابن عدي: « حديثه إما مسروق، وإمّا منكر وليس له كبير رواية، وهكذا الأزدي إنما قال فيه: منكر الحديث، ولكنّ المصنف تَبِع صاحب الحافل » ا. هـ.
وقال في اللسان ١/ ٤٠: عن أحمد قال: « قد رأيته، وأحاديثه موضوعة ». وقال الدارقطني: متروك ا. هـ.

(٣) كذا، وفي الأصل علامة تضبيب (صـ) على الهاء.

(٤) قال الذهبي ١/ ٢٤: « قلتُ لو سَمَّاهم لأفادنا، فما ذكر ابن أبي حاتم منهم أحداً » ا. هـ.
قال ابن حجر: (اللسان ١/ ٤٠: ٤١) قد ذكرهم الخطيب في « المتفق والمفترق ومنه نقل ابن الجوزي:
● فأحدهم: إبراهيم بن بكر، أبو الأخنع، أخو بشر بن بكر، عن أبي زرعة بن إبراهيم، وعنه ابن العرفي.
● ثانيهم: . . عن مؤمل بن سليمان، وعنه محمد بن مروان، وهو: إبراهيم بن بكر بن خنيس.

قال الدارقطني: ضعيف[1].

٣٩ - إبراهيم بن بَيْطار، أبو إسحاق، الخُوارِزْميّ القاضي:

وقال ابن حبان: «يروي عن عاصم الأحول المناكير التي لا يجوز الاحتجاج بها»[2].

٤٠ - إبراهيم بن جُرَيْج، أبو إسحاق، الرُّهاوِيّ:[3]

قال الأزديّ: متروك الحديث، لا يحتج به[4].

٤١ - إبراهيم بن أبي الجَعْد: عن انس.

قال ابو حاتم الرازي: هو ضعيف الحديث[5].

= ● ثالثهم: إبراهيم بن بكر المروزيّ، عن عبد الله بن بكر السهميّ، وغيره. وعنه: الأصم، وابن حسنويه.

● رابعهم: إبراهيم بن بكر بن خلف المكيّ: عن أحمد بن أحمد بن عبد الله الصنعاني وعنه: أبو الحسن المادري (كذا) .

● وخامسهم: إبراهيم بن بكر بن الزبرقان الجوزجاني عن الفضل بن محمد الجندي. وعنه الأسماعيلي.

● سادسهم: صاحب الترجمة.

ولهم سابع لم يذكراه جميعاً، والله الموفق. ا. هـ. لكن لا يُعدُّ صاحبُ الترجمة سادساً لهم إذ ضعفوه.

(١) قال العقيلي: لا يتابع على حديثه من وجهٍ يثبت. وقال الأزديّ: منكر الحديث.
انظر: الميزان ٥٧، اللسان ١/٤٢ (٨٤).

(٢) قال الذهبي: ويقال له: « إبراهيم بن عبد الرحمن ».
انظر: المجروحين ١/١٠٢، الميزان ٥٨، اللسان ١/٤١ (٨٣).
وسيأتي ذكره - أيضاً - باسم: (إبراهيم بن عبد الرحمن الخوارزمي) رقم: ٧٣.

(٣) بضم الراء المهملة، وفتح الهاء، نسبة الى (الرُّهَا) مدينة بالجزيرة بين الموصل والشام.

(٤) قال الذهبي: ليس بعمدة.
انظر الميزان ٦٠، اللسان ١/٤٣ (٨٨).

(٥) انظر: الميزان ٦٢، اللسان ١/٤٤ (٩٠).

٤٢ ـ **إبراهيم بن حُجْر**:

يروي عن محمد بن أبي كريمة

قال ابن أبي حاتم: هو مجهول[١].

٤٣ ـ **إبراهيم بن أبي حديد**[٢]:

قال أبو حاتم الرازي: مجهول[٣].

٤٤ ـ **إبراهيم بن حَرْب العسقلاني**:

قال العقيلي: حَدَّث بمناكير[٤].

٤٥ ـ **إبراهيم بن الحسن الكندي**: عن عبد الله بن عيسى بن الحكم.

قال ابن المديني: مجهولان[٥].

٤٦ ـ **إبراهيم بن حفص بن جندب**: عن أبيه.

قال ابن أبي حاتم: هو مجهول[٦].

---

(١) وذكره ابن حبان في الثقات على قاعدته في قبول رواية المجهول.
انظر: الكبير ١/٢٨١ (٩٠٥)، الميزان ٦٤، اللسان ١/٤٥ (٩٧).

(٢) ويقال له: إبراهيم بن الحديد (الكبير ١/٢٨٢)، ويُقالُ له أيضاً: إبراهيم بن حُدَيْرة (اللسان ١/٤٦).

(٣) قال ابن حجر في اللسان: « ولعله أراد أنّه مجهول الحال، فإنّه ذَكَرَ في الرواة عنه الحسن بن عبيد الله، وإسماعيل بن سالم، وغيرهما، وذكره ابن حبان في الثقات » ا. هـ.
انظر: ابن معين ٧ (١٦)، الكبير ١/٢٨٢ (٩٠٨)، الجرح والتعديل ١/١/٩٦، اللسان ١/٤٦ (٩٨).

(٤) انظر: الكبير ١/٢٨١ (٩٠٧)، التهذيب ١/١١٤ (٢٠٢)، الميزان ٦٦، اللسان ١/٤٦ (٩٩).

(٥) ذكره ابن أبي حاتم عن ابن المديني، وزاد « وَضَعَّفهما » وقال: لا أعرف أبا الحكم، يعني شيخ عبد الله بن عيسى، ونَسب إبراهيم كنديّاً.
انظر: الميزان ٦٩، اللسان ١/٤٧ (١٠٣).

(٦) انظر: الكبير ١/٢٨١ (٩٠٣)، الميزان ٧١؛ اللسان ١/٤٨ (١١٠).

٤٧ - إبراهيم بن الحكم بن أبان العَدَنِيّ: [١].

يروي عن أبيه عن عكرمة، ويوصل المراسيل.

قال يحيىٰ: ليس بشيء[٢]. وقال أحمد بن حنبل: «في سبيل الله دراهم أنفقناها إلى عَدَن إلى إبراهيم بن الحكم».

وقال مرة: ليس بثقة. وقال النسائي: متروك. وقال الأزدي: متروك الحديث ساقط[٣].

٤٨ - إبراهيم بن الحكم بن ظهير الكوفي:

يروي عن إسماعيل السُدِّيّ.

قال أبو حاتم الرازي: هو كذاب، روىٰ أحاديث في مثالب معاوية فمزَّقْنَا ما كتبنا عنه. وقال الدارقطني: ضعيف الحديث[٤].

٤٩ - إبراهيم بن حَمّاد بن أبي حازم الزُّهْرِيّ، الضرير:

يروي عن مالك، سكن مصر. قال الدارقطني: ضعيف[٥].

---

(١) في الأصل: (المعدني)، وفي الكبير، والمجروحين، وتهذيب الكمال، والتقريب والضعفاء للنسائي: (العَدَنيّ).

وزاد ابن حبان: (من أهل اليمن) فيكون منسوباً إلى (عَدن) ويؤيدقول أحمد بن حنبل: (وفي سبيل الله دراهم أنفقناها إلى عَدَن..) نِسْبَته إليها.

(٢) وقال في التاريخ (ص ٨): ضعيف.

(٣) وقال البخاري في الكبير: سكتوا عنه. وقال الحافظ في التقريب: (ضعيف، وَصَل مراسيل).

انظر: ابن معين ٨ (١٧)، الكبير ١/٢٨٤ (٩١٥)، التهذيب ١/١١٥ (٢٠٥)، ضعفاء النسائي ١٢، التقريب ١/٣٤ (١٩٠)، الميزان ٧٢، المجروحين ١/١١٤.

(٤) قال أبو حاتم: كذاب. وقال الدارقطني: ضعيف، وكذا قال الأزدي. وقال الذهبي: شِيْعِيّ، جِلْد.

انظر: الميزان ٧٣، اللسان ١/٤٩ (١١٣).

(٥) انظر: الميزان ٧٤، اللسان ١/٥٠ (١١٥).

٥٠ ـ إبراهيم بن أبي حَنِيْفَة المَكِّي: [١]

يروي عن يزيد الرَّقَاشِيّ.

قال الأزدِيّ: لا تحِلّ الرواية عنه[٢].

٥١ ـ إبراهيم بن حَيَّان بن البَخْتَرِيّ:

يقال إنه من ولد «أنس بن مالك».

روى عن شعبة، وشريك.

قال الأزدِيّ: ساقط، لا يحتجّ بحديثه[٣].

٥٢ ـ إبراهيم بن حَيَّان[٤] بن حكيم بن عَلْقَمَة بن سَعْد / بن معاذ الأَنْصَارِيّ: ٤ /ب

يروي عن حَمّاد بن زيد، وحماد بن سَلَمَة.

قال ابن عدي: مدينيّ، ضعيف الحديث، يروي أحاديث موضوعة مناكير

قال الدارقطني: إبراهيم بن حيان (بن النضر بن تميم)[٥] بن البراء: متروك[٦].

٥٣ ـ إبراهيم بن أبي حَيَّة:

ويقال له: إبراهيم بن أبي يحيى، واسم «أبي حية» اليسع بن أسعد ـ، أبو إسماعيل، المكِيّ:

يروي عن جعفر بن محمد، وهشام بن عروة. وروى عنه قتيبة.

---

(١) اليماميّ (أيضاً) (ابن معين، الثقات لابن حبان).

(٢) انظر: ابن معين ١/٨ (٢٠)، الميزان ٧٦، اللسان ١/٥١ (١٢٠).

(٣) هو إبراهيم بن حبان بن البراء بن النضر بن أنس بن مالك، وانما دَلَّسه الرواة لئلا يُعْرَف لضعفه. راجع تعليقنا المبسوط على ترجمة: إبراهيم بن البراء رقم ٣٣.

(٤) ضبط ابن عدي (حيان) بياء آخر الحروف هكذا (حياي)! (الميزان ١/٢٨).

(٥) غير واضحة بالأصل.

(٦) انظر: الميزان ٧٧، اللسان ١/٥١ (١٢٢).

قال البخاري، وأبو حاتم الرازي: منكر الحديث. وقال النسائي: ضعيف. وقال الدارقطني: متروك[1].

●● قال المصنّف:

قلت: وجُمْلَةَ مَنْ في الحديث يقال له: «إبراهيم بن أبي يحيى» سبعة لا نعرف فيهم مَنْ ضُعِّف إلا هذا، وإبراهيم بن محمد بن أبي يحيى الذي سبق ذكره[2].

٥٤ ـ إبراهيم بن خُثَيْم بن عراك بن مالك:[3] بغدادي.

قال يحيى: كان لا يُكتب حديثه[4]. وقال النسائي: متروك الحديث. وقال أبو زرعة: روىٰ عِدَّة أحاديث منكرة. وقال أبو الفتح الأزدي: كذّاب لا يكتب حديثه[5].

٥٥ ـ إبراهيم بن رُسْتُم بن مِهْرَان المَرْورُوذِيّ:[6]

يروي عن شريك. قال ابن عدي: ليس بالمعروف الحديث عن الثقات. وقال العقيلي: كثير الوهم[7].

---

(١) انظر: الكبير ١/٢٨٣ (٩١٣) ـ الصغير ٢/٢٥٥ ـ ضعفاء البخاري ٣ ـ ضعفاء النسائي ١٣ ـ المجروحين ١/١٠٣: ١٠٤ ـ الميزان ٧٩ ـ اللسان ١/٥٢ (١٢٧).

(٢) رقم ١١٦.

(٣) الغفاري (الميزان) .

(٤) في التاريخ: « كان الناس يصيحون به « يا ذا » لا شيء، وكان لا يُكتب عنه » .

(٥) انظر: ابن معين ٨ (٢١)، الجرح ١/١/٩٨، العقيلي ١٧، الكامل لابن عدي ١/٢ ب، الميزان ٨١، اللسان ١/٥٣ (١٢٩)، الاغتباط للحلبي ٥، الكواكب ٨.

(٦) المَرْورُوذِيّ والمَرْو الرُّوذِيّ نسبة إلى « مرو الروذ »، وهي مدينة مبنية على نهر، وهي من أشهر مدن خُرَاسَان، بينها وبين « مرو الشهجان » أربعون فرسخاً، والنهر يقال له بالفارسية « الروذ » وينسب إليها أيضاً فيقولون: « المروزِيّ) (اللباب لابن الأثير ٣/١٩٨) .

(٧) وقال الدارقطني: مشهور، وليس بالقوي. وقال أبو حاتم: كان يرىٰ الارجاء، ليس بذاك، محله الصدق.

انظر: الميزان ٨٧، اللسان ١/٥٦: ٥٨ (١٤٣).

٥٦ ـ **إبراهيم بن الزِّبْرِقَان/ :**

قال أبو حاتم : يُكتب حديثه ولا يحتج به، وقال يحيىٰ : هو ثقة[١].

٥٧ ـ **إبراهيم بن زكريا ، أبو إسحاق، العجلي، الضرير، المعلم :**

يروي عن خالد الواسطي، وهمام[٢]، وأبي بكر ابن عياش.

قال أبو حاتم الرازي : مجهول، والحديث الذي رواه منكر. وقال الترمذي : كَأَنَّ حديثه موضوع لا يشبه حديث الناس. وقال الدارقطني : ضعيف. وقال ابن عديّ : حَدَّث عن الثقات بالبواطيل[٣].

٥٨ ـ **إبراهيم بن زياد العجليّ :**

يروي عن أبي بكر بن عياش. قال أبو الفتح الأزدِيّ : هو متروك الحديث[٤].

٥٩ ـ **إبراهيم بن زيد الأسلمي :**

قال ابن حبّان : «يروي عن مالك ما لا أصل له من حديث الثقات، لا يحل الاحتجاج به بحال». [٥].

٦٠ ـ **إبراهيم بن سالم ، أبو خالد، النيسابوري :**

قال ابن عَدِيّ :

يروي عن عبد الله بن عمران أحاديث مناكير[٦].

---

(١) هو أبو إسحاق الكوفي، من بني تيم الله (التاريخ الكبير)، وقال الخطيب في « الموضّح » : « ومن الناس مَنْ ينسب إبراهيم بن الزبرقان إلى بني تميم » .

انظر: الكبير ١/٢٨٦ (٩٢٣)، ابن معين ٩ (٢٢)، الجرح ١/١/١٠٠، الميزان ٨٨، اللسان ١/٥٨ (١٤٤).

(٢) هو: همام بن يحيى .

(٣) أنظر: الميزان ٩٠، اللسان ١/٥٨ (١٤٦).

(٤) الميزان ٩٢، اللسان ١/٦١ (١٤٨).

(٥) وقال أيضاً: منكر الحديث جداً. وقال الذهبي : له عن مالك خبر باطل.

انظر: المجروحين ١/١١٣، الميزان ٩٤، اللسان ١/٦٢ (١٥٤).

(٦) انظر: الميزان ٩٥، اللسان ١/٦٢ (١٥٥).

٦١ - **إبراهيم بن سريع: قال أبو حاتم: هو مجهول**[١].

٦٢ - **إبراهيم بن سعيد، أبو إسحاق، المديني:**

يُحَدِّث عن نافع، وليس بمعروف[٢].

قال ابن عدي: رفع حديثاً لا يتابع على رفعه[٣].

٦٣ - **إبراهيم بن سَلّام:**

روى عن حماد بن أبي سليمان.

قال الأزديّ: ضعيف[٤].

٦٤ - **إبراهيم بن مسلم، ابن أخي العلاء:**

قال ابن عدي: منكر الحديث، ليس بالمعروف[٥].

٦٥ - **إبراهيم بن سليمان، أبو إسحاق، البَلْخِيّ، الزَّيات:**

يروي عن الثوري: قال ابن عدي: ليس بالقوي[٦].

٦٦ - **إبراهيم بن سليمان الحَذَّاء:** قال الدارقطني: متروك.

٦٧ - **إبراهيم بن سليمان، أبو إسماعيل المؤَدِّب:**

---

(١) وقال الذهبي: لا يُعْرَف مَنْ هو ذا. وذكره ابن حبان في الثقات على شرطه.
انظر: الكبير ١/ ٢٩٠ (٩٣١)، الميزان ٩٦، اللسان ١/ ٦٣ (١٥٦).

(٢) أي: (منكر الحديث غير معروف)، وهي عبارة الذهبي في الميزان، وهي أحسن. قال: وله حديث واحد في الاحرام أخرجه أبو داود، وسكت عنه، فهو مقارب الحال. ا.هـ. وقال الحافظ في التقريب: مجهول الحال.

(٣) انظر: التهذيب ١/ ١٢٥ (٢١٩)، التقريب ١/ ٣٥ (٢٠٥)، الميزان ٩٨.

(٤) قال الذهبي: وهو مُقِلّ بل لا يُعْرف إلا بما رواه البزار. ا. هـ. فذكر حديث «طلب العلم فريضة على كل مسلم» وقال: «قال البزار: لا نعرف عنه راوياً سوى أبي عاصم» ا. هـ انظر: الميزان ١٠١، اللسان ١/ ٦٤ (١٥٩).

(٥) انظر: الميزان ١٠٠، اللسان ١/ ٦٣ (١٥٨).

(٦) قال الحاكم: شيخ، محله الصدق.
انظر: الميزان ١٠٥، اللسان ١/ ٦٥ (١٦٣) (وانظر اللسان رقم ١٦٤).

يروي عن الأعمش. قال يحيى: هو ضعيف[1].

٦٨ - إبراهيم بن سُوَيْد الصوفي:[2]

قال النسائي: ضعيف[3].

٦٩ - إبراهيم بن أبي صالح:

قال مسلم بن الحجاج: لا يُكْتب عنه[4].

---

(١) قال أحمد: ليس به بأس. وروى أبو داود، وإبراهيم بن الجنيد، وجعفر الطيالسي، ومعاوية بن صالح عن ابن معين قال: ثقة. (وزاد معاوية بن صالح عنه: صحيح الكتاب، كتبت عنه).
وقال النسائي، والعجلي، والدارقطني: ثقة.
وقال ابن عدي: ولمْ أجد في ضعفه إلا ما حكاه « معاوية عن يحيى ليس كما رواه معاوية عن يحيى، وله أحاديث كثيرة غرائب حسان تدل على أنه من أهل الصدق وهو ممن يكتب حديثه» ا. هـ.
لذا قال الحافظ في التقريب (صدوق، يُغْرب)، انظر: التهذيب ١/١٢٥ (٢٢٠)، التقريب ١/٣٥ (٢٠٦)، الميزان ١٠٤، الكبير ١/٢٨٩ (٩٣٠).

(٢) كذا في الأصل بالصاد المهملة بعدها واو، وفي الميزان، وضعفاء النسائي: (الصيرفي) بالمثناة التحتية بعد الصاد المهملة.

(٣) هذا القول في ضعفاء النسائي، ونقله عنه الذهبي في الميزان، وقال في تهذيب الكمال: قال ابن معين: مشهور. وقال النسائي: ثقة. وقال ابن حجر: قلت ونقل صاحب الميزان تبعاً لابن الجوزي أنّ النسائي ضعّفه وقال الدارقطني: وليس في حديثه شيء منكر إنما هو حديث السهو، وحديث الرفا. قال العجلي: ثقة.
وقال الحافظ في التقريب: ثقة، لم يثبت أنّ النسائي ضعفه ا. هـ. رغم انّ هذا التضعيف مثبت في المطبوعة من الضعفاء!
انظر: التهذيب ١/٢٢٦ (٢٢٤)، ضعفاء النسائي ١٩، التقريب ١/٣٦ (٢٠٩)، الكبير ١/٢٩٠ (٩٣٢).

(٤) قال الذهبي: قال أبو الحجاج مسلم: جَهْميّ، لا يكتب حديثه. ا. هـ. وقال ابن حجر في اللسان: وقد كذّبه اسحاق بن راهويه في مجلس عبد الله بن طاهر. واسم « أبي صالح » هاشم، قاله الحاكم. ا. هـ.
انظر: الميزان ١١٣، اللسان ١/٦٩ (١٧٩).

٧٠ - إبراهيم بن صالح بن دِرْهَم الباهلي:

يروي عن أبيه.

قال الدارقطنيّ: ضعيف[١].

٧١ - إبراهيم بن صِرْمَة بن أبي صِرْمَة، أبو إسحاق، الأنصاريّ:

قال الدارقطني: ضعيف. وقال ابن عديّ: حدَّث عن يحيى بن سعيد الأنصاري بنسخ لا يحدّث بها غيره، لا يتابعه أحدٌ علىٰ حديثٍ منها ويتبين ضعفه في أحاديثه[٢].

٧٢ - إبراهيم بن طَهْمَان: رجل صالح.

قال محمد بن عبد الله بن عَمَّار: هو ضعيف، مضطرب الحديث[٣].

---

(١) قال في التقريب: فيه ضعف.

انظر: الكبير ١/٢٩٣ (٩٤٢)، الميزان ١١٢، التهذيب ١/١٢٨ (٢٢٨)، التقريب ١/٣٦ (٢١٢).

(٢) قال أبو حاتم: شيخ. وقال علي بن الجنيد: محله الصدق. وقال ابن صاعد: انقلبت عليه نسخة ابن الهاد فجعلها عن يحيى بن سعيد.

انظر: الميزان ١١٥، اللسان ١/٦٩ (١٨٢).

(٣) هو إبراهيم بن طَهْمَان بن شعبة الخراساني، الهروي، أبو سعيد.

من أفاضل علماء خراسان، ومن فقهاء أصحاب الحديث. قال يحيى بن أكثم القاضي: « كان من أنبل مَنْ حَدَّث بخراسان، والعراق، والحجاز، وأوثقهم، وأوسعهم علماً ».

وقال أبو زرعة: ذُكِرَ عند أحمد (يعني: ابن حنبل) وكان متكئاً فاستوى جالساً وقال: لا ينبغي أن يُذْكر الصالحون فنتكىء ».

ولابن طهمان ـ رحمه الله ـ مصنفات منها: كتاب التفسير ـ كتاب السنن في الفقه ـ كتاب المناقب ـ كتاب العيدين.

وقد طبعت مشيخته بتحقيق د. محمد طاهر مالك ضمن مطبوعات مجمع اللغة العربية بدمشق ١٤٠٣ (= ١٩٨٣ م) (قطع متوسط ١٨٨ صفحة، و٥٢ صفحة مقدمة التحقيق) والظاهر أنّ هذه المشيخة هي « سنن ابن طهمان » وهو ما نبه عليه محققه (انظر مقدمة المحقق ص ١١ : ١٣).

أما ما قيل من جَرْحٍ لهذا الرجل فإنّ الجمهور على توثيقه، فقد وثّقه ابن المبارك، وابن معين (في التاريخ)، والعجلي، وابن راهويه، والدارقطني، وغيرهم.

٧٣ ـ إبراهيم بن عبد الرحمن الخُوارِزْميّ:

يروي عنه غُنْجَار.

وقال ابن عَدِيّ: ليس بالمعروف، ولا أحاديثه مستقيمة[١].

= قال الذهبي رحمه الله: «ضعَّفه محمد بن عبد الله بن عمار الموصلي وَحْدُه فقال: «ضعيف مضطرب الحديث». وقال الدارقطني: ثقة، إنما تكلموا فيه للارجاء. وقال أبو إسحاق الجوزجاني: فاضل رُمِيَ بالإرجاء.

قلت: فلا عبرة بقول مُضَعِّفِهِ. وكذلك أشار إلى تليينه السليماني فقال: أنكروا عليه حديثَهُ عن أبي الزبير عن عمار في رَفْع اليدين، وحديثَهُ عن شعبة عن قتادة عن أنس: «رفعت لي سِدْرَة المنتهى فإذا أربعة أنهار». قلت: لا نكارة في ذلك. قال أحمد بن حنبل: «هو صحيح الحديث مقارب، يرى الإرجاء، وكان شديداً على الجهمية». أهـ.

قال أبو الفداء: أما رَمْيُهُ بالإرجاء فلا يضيره إذ لم يثبت غلوه ولا كان داعيةً إليه ـ على المذهب الراجح في أصول الجرح والتعديل ـ، وقد ذكر الحاكم أنه قد رَجَعَ عنه (انظر: التهذيب ١/١٣١، هدى الساري ٣٨٨)، وقال أبو الصلت (في تاريخ بغداد ٦/١٠٧): «لم يكن إرجاؤهم هذا المذهب الخبيث أنّ الإيمان قول ولا عمل، وأنّ تركك العمل لا يضير الإيمان، بل كان إرجاؤهم أنهم كانوا يرجون لأهل الكبائر الغفران رَداً على الخوارج وغيرهم الذين يكفرون الناس بالذنوب فكانوا يرجون ولا يكفرون بالذنوب».

ومَنْ أراد أن يستبين ذلك فليرجع إلى سننه التي بين أيدينا أيجد فيها إرجاءً؟

وأما رميه بالضعف والاضطراب في الحديث فيرجع إلى حديثين رواهما: حديث جابر في رفع اليدين، وحديث أنس في سدرة المنتهى. وقد تقدم قول الحافظ الذهبي: (قلت: لا نكارة في ذلك)، كما تولى الحافظ ابن حجر الردَّ على ذلك في التهذيب ١/١٣٠ فراجعه. ـ انظر في ترجمته:

تهذيب الكمال ١/٥٦:٥٧، تهذيب التهذيب ١/١٢٩:١٣١ (٢٣١)، هدى الساري ٣٨٨(١٣)، التقريب ١/٣٦(٢١٥)، الميزان ١١٦، ابن معين ١٠(٢٧)، التاريخ الكبير ١/٢٩٤ (٩٤٥)، أعيان الشيعة للعاملي ٥/٢٧٦، معجم المصنفين للتونكي ٣/١٦٦:١٦٩، الفهرست لابن النديم ص ٣١٩، تاريخ بغداد ٦/١٠٧، تذكرة الحفاظ ١/٢١٣، الجواهر المضيّة لابن أبي الوفاء ١/٣٩، الطبقات السنية للتميمي ١/٢٢٩، الجرح والتعديل لابن أبي حاتم ١/٢/١٧٥، هدية العارفين للبغدادي ١/١، تاريخ التراث العربي (يريد الاسلامي) لفؤاد سيزكين (Sezgin) ١/٩٢ ـ معجم المؤلفين لعمر رضا كحّالة ١/٤١، ودراسة د. محمد طاهر مالك لابن طهمان في تحقيقه لمشيخة ابن طهمان ص ١٨:٥٢.

(١) انظر: الميزان ١٣٦، وقد ذَكَرَه المصنف تحت اسم (ابراهيم بن بيطار) رقم «٣٩».

٧٤ - إبراهيم بن عبد الرحمن، أبو إسماعيل، السَّكْسَكِيّ:

كوفِيّ: يروي عن عبد الله بن أبي أوفىٰ وأبي بُرْدة. روىٰ عنه مِسْعَر، والعوّام بن حَوْشب.

كان شعبة يطعن فيه، وقال النسائي: ليس بالقويّ(١).

٧٥ - إبراهيم بن عبد الرحمن بن مهدي البصري:

يروي عن سفيان بن عيينة وغيره. قال ابن عَدِيّ: روىٰ عن الثقات أحاديث مناكير، ويمكن أنْ يكون مِنْ الراوي عنه(٢).

٦ /أ **٧٦ - إبراهيم بن عبد السلام / المخزومِيّ المكي:** (٣).

يروي عن عبد العزيز بن أبي رَوّاد. قال ابن عدي: ليس بالمعروف، حَدَّث بالمناكير. قال: وعندي أنّه يسرق الحديث فهو ضعيف(٤).

---

(١) قال ابن عدي: «لم اجد له حديثاً منكر المتن، وهو إلى الصدق أقرب منه إلى غيره، ويكتب حديثه كما قال النسائي».

وقال الحافظ: صدوق، ضعيف الحفظ. أهـ، وقال الذهبي: صدوق لَيَّنَه شعبة والنسائي ولم يُتْرَك.

انظر: التهذيب ١/١٣٨ (٢٤٦)، ضعفاء النسائي ١٨، هدى الساري ٣٨٨ (١٤)، التقريب ١/٣٨(٢٣٠)، الميزان ١٣٥، الكبير ١/٢٩٥ (٩٤٨).

(٢) وقال الخليلي في الإرشاد: «مات وهو شاب، لا يعرف له إلا أحاديث دون العشرة، يروي عنه الهاشمي - يعني جعفر بن عبد الواحد - أحاديث أنكروها على الهاشمي وهو من الضعفاء».

وقال ابن حبان في الثقات: «يُتَّقَىٰ حديثه من رواية جعفر عنه»، وقال ابن عدي: «روى عن الثقات المناكير، ولم أر له حديثاً منكراً يُحْكَم عليه بالضعف من أجله».

وقال الحافظ ابن حجر: «صدوق، له مناكير قيل انها من قبل الراوي عنه».

انظر التهذيب: ١/١٤٠(٢٤٩)، التقريب ١/٣٨(٢٣٣)، الميزان ١٣٤، الكبير ١/٢٩٦ (٩٤٩) وَبَيَّض له.

(٣) هو: إبراهيم بن عبد السلام بن عبد المطلب بن بَابَاه المخزومي المكي.

(٤) وقال فيه الحافظ في التقريب: ضعيف.

انظر: التهذيب ١/١٤١(٢٥١)، التقريب ١/٣٩ (٢٣٥)، الميزان ١٤٠.

٧٧ ـ إبراهيم بن عبد الصمد الهاشمي: (١)

يروي عن أصحاب مالك.

قال أبو الحسن ابن لؤلؤ: «لم أر له أصلاً صحيحاً»(٢).

٧٨ (٣) إبراهيم بن عبد الله ـ ويُعْرَف ـ بـ «ابن السَّفَرقَع»: (٤)

قال ابن أبي الفوارس: كان كذاباً، يضع الحديث(٥).

٧٩ ـ إبراهيم بن عبد الله بن أبي الأسود: ـ ويقال: إبراهيم بن الأسود ـ الكتَّاني:

---

(١) هو: إبراهيم بن عبد الصمد بن موسى بن محمد، أبو إسحاق، الهاشمي، العباشي، أمير الحاج.

(٢) في حاشية الأصل:

« حكى الدارقطني عن محمد بن علي الهاشمي أنه رأى سماعه في الموطأ قديماً صحيحاً. حكاه عن الدارقطني: حمزة، وذكر حكاية ابن لؤلؤ هذه ».

قاله شيخنا زكي الدين المنذري غفر الله له ولوالديه. أهـ. وهذا القول لابن لؤلؤ يردّ عليه بحكاية الدارقطني المتقدمة، وبقول ابن أم شيبان القاضي: « رأيت سماعه بالموطأ سماعاً قديماً صحيحاً». (انظر: الميزان ١/٤٦). ويقول الحافظ الذهبي (في الميزان): «وقع لنا جزء البانياسيّ من حديثه عالياً، ولا بأس به إن شاء الله ». أهـ.

وبذا فإبراهيم بن عبد الصمد ـ أمير الحاج بريء من الضعف ويجب إخراجه من ديوان الضعفاء والمتروكين.

آنظر: الميزان ١٤٢، اللسان ٢/٧٧ (٢١٢).

(٣) قَدَّم المصنف في الأصل من تسمى بابراهيم بن عبدالله على (ابن عبد الرحمن، وابن عبد الحميد . . . الخ) إجلالاً للفظ الجلالة ونعم ما فعلوا، لكننا آثرنا تسهيلاً على الباحث أن نضع تراجم (ابراهيم بن عبدالله) في هذا الموضع حسب الترتيب الهجائي.

(٤) أخذنا هذا الرسم من الميزان واللسان، وأخذنا ضبطه من الميزان إذ نَصَّ محققه على أنه قد أخذه من ضبطٍ في أصله الخطي، أما في أصلنا هنا فقد رسم مكان القاف علامة الباء أو التاء غير منقوطة.

ـ وفي الميزان: (إبراهيم بن عبدالله بن السفرقع) فجعله اسم جده، لكن قال ابن حجر في اللسان: « والسفرقع لقب له لا اسم جده ». أهـ.

(٥) انظر: الميزان ١٢٨، اللسان ١/٧٤ (١٩٦).

قال الأزدَيّ: ضعيف لا يحتج به[1].

٨٠ ـ إبراهيم بن عبد الله بن خالد المصيصيّ:[2]

يروي عن وكيع.

قال ابن حبَّان: «يسرق الحديث ويُسَوِّيه[3]، ويروي عن الثقات ما ليس من أحاديثهم فيستحق أن يكون من المتروكين»[4].

٨١ ـ إبراهيم بن عبد الله بن الزُّبَيْر:

يروي عن نافع.

قال الأزديّ: عنده مناكير، وهو منسوب إلى الكذب[5].

٨٢ ـ إبراهيم بن عبد الله بن سمرة[6] الأَسَدِيّ: عن ابيه.

قال العقيلي: مجهولان جميعاً، وحديثهما غير محفوظ[7].

٨٣ ـ إبراهيم بن عبد الله الكوفي:

يروي عن عبد الله بن قيس.

قال الأزدِيّ: مجهولان كذابان، لا يكتب حديثهما[8].

---

(١) وقال البخاري: فيه نظر. (الميزان).

وقال ابن الجارود: فيه نظر، وقال ابن عدي: ليس بمعروف، وهو عزيز الحديث جداً، وإنما يذكر له عن أبي نجيح مقطعات، وأرجو أنه لا بأس به. ا. هـ.

(٢) في اللسان، وإحدى نسخ الميزان: (المصيصي) ليس لقباً للمترجم له لكن لإبراهيم المصيصي أحد شيوخه. انظر: الميزان ١١٧، اللسان ١/٧٠ (١٨٧).

(٣) تدليس التسوية: هو إسقاط الضعفاء من إسناد الحديث، وهذا هو شر أنواع التدليس، وهو أخو الكذب.

(٤) قال الذهبي: «قلت: هذا رجل كذاب، قال الحاكم: أحاديثه موضوعة» ا. هـ.

انظر: المجروحين ١/١١٦، الميزان ١٢٤، اللسان ١/٧١ (١٩٢).

(٥) انظر: الميزان ١١٩، اللسان ١/٧٠ (١٨٨).

(٦) كذا في الأصل وإحدى نسخ الميزان بالميم، وفي بقية نسخ الميزان واللسان (سَبْرَة) بالموحدة.

(٧) انظر: الميزان ١/٤٠ (١٢٣ ـ مكرر)، اللسان ١/٧٠ (١٩٠ ـ مكرر).

(٨) انظر: الميزان ١٢٣، اللسان ١/٧٠ (١٩٠).

٨٤ ـ **إبراهيم بن عبد الله بن محمد بن أيوب ، أبو إسحاق المخَرَّمِيّ:**

يروي عن سري السقطي.

قال الدارقطني: ليس بثقة[١].

٨٥ ـ **إبراهيم بن عبد الله بن هَمَّام، ابن أخي عبد الرزاق:**

يروي عن عمه.

قال ابن عديّ: منكر الحديث. وقال الدارقطني: كذاب يضع الحديث.

وقال الأزديّ: متروك الحديث كذاب لا يكتب حديثه[٢].

٨٦ ـ **إبراهيم بن عثمان، أبو شَيْبة، الكوفيّ:**

قاضي واسط، جَدّ بني أبي شيبة: أبي بكر وعثمان[٣] قال ابن المبارك: ارم به. وقال يحيىٰ: ليس بثقة. وقال أحمد: منكر الحديث، قريب من الحسن ابن عمارة، والحسن متروك الحديث. وقال النسائي، وأبو الفتح الأزديّ: هو متروك الحديث. وقال أبو زرعة: ضعيف. وقال أبو حاتم الرازي: تركوا حديثه. وقال السعدي: ساقط[٤] (*)

---

(١) وقال الإسماعيلي: ما هو عندي إلا صدوق.

انظر: الميزان ١٢٦، اللسان ١/٧٢ (١٩٣).

(٢) انظر: المجروحين ١/١١٨، الميزان ١٢٧، اللسان ١/٧٣ (١٩٤).

(٣) كذا بالأصل، وينبغي زيادة (ومحمد) ليناسب الجمع: (بني أبي شيبة)؛ وهم بنو: محمد بن أبي شيبة.

(٤) وقال في التقريب: متروك.

انظر: الضعفاء للبخاري ٥، الصغير للبخاري ٢/١٨٥، ابن معين ١١ (٣٢)، ضعفاء النسائي ١١، الميزان ١٤٥، التهذيب ١/١٤٤ (٢٥٧)، التقريب ١/١٠٤، المجروحين ١/١٠٤؛ الكبير ١/٣١٠ (٩٨٢).

(*) وفي حاشية الأصل:

« قال الحاكم أبو عبد الله: محمد بن عبد الله في كتابه « علوم الحديث »: ثنا محمد بن صالح بن هانىء ثنا محمد بن اسماعيل بن مهران نا محمد بن موسى الواسطي ثنا المثنى بن معاذ ثنا أبي =

٨٧ ـ **إبراهيم بن عَطِيَّة؛ أبو إسماعيل الثقفيّ:**

خراسانيّ الأصل، سكن واسط.

يروي عن يونس بن حبان، والمغيرة، روىٰ عنه هشيم. قال أحمد: لا يكتب من حديثه شيء. وقال يحيىٰ: لا يساوي شيئاً. وقال البخاريّ: عنده مناكير. وقال النسائي: متروك الحديث. وقال الدارقطنيّ: ضعيف[1].

٨٨ ـ **إبراهيم بن عُقْبَة: مولىٰ أبي أُمامة:**

قال أبو حاتم الرازي: هو مجهول[2].

٨٩ ـ **إبراهيم بن عُكَّاشَة بن مِحْصن:**

قال ابن أبي حاتم: حَدّث عن الثوري حديثاً منكراً دَلَّ على أنّه غير صدوق[3].

٩٠ **إبراهيم بن العلاء؛ أبو هارون الغنويّ:**

قال شُعْبَة: لأَنْ أُقَدَّم فتُضْرَب عنقي أحبُّ إليّ مِن أنْ أقول: «حدثني أبو هارون الغنويّ»[4].

= قال:

كتبت إلىٰ شعبة أسأله وهو ببغداد عن أبي شيبة القاضي فكتب إليّ: لا ترو عنه فإنّه رجلٌ مذموم مذهبه، وإذا قرأت كتابي فمزّقه» ا. هـ.

(١) انظر الميزان ١٤٨ ـ المجروحين ١/١٠٨: ١١١ ـ اللسان ١/٨٠ (٢٢٧)، ضعفاء النسائي ٣، الصغير للبخاري ٢/٢٣١.

(٢) انظر الكبير ١/٣٠٦ (٩٦٩).

(٣) انظر الميزان ١٥١، اللسان ١/٨٣ (٢٣٠).

(٤) رد الذهبي رحمه الله هذا القول المنسوب إلى شعبة فقال في الميزان: «وَثّقه جماعة، ووهّاه شعبة فيما قيل، ولم يصحّ، بل صحَّ أنّه حَدَّث عنه، وقد وثقه يحيى بن معين. وهو بصري صدوق. قال ابن عدي هو إلى الصِّدق أقرب، ولم يحدث عنه القطان وابن مهدي. وقال ابن عدي: متماسك».

وكذا قال ابن حجر في اللسان: «وأما قول المؤلف: «وهّاه شعبة فيما قيل» فأجاد في تمريض هذا القول، ولا أصل لذلك عن شعبة، وإنما قال ابن الجوزي في الضعفاء له: «قال شعبة لأن

(*) . . . . . .

٩١ ـ إبراهيم بن عليّ الرافِعِيّ:[1]

مديني، يروي عن عمه أيوب بن الحسن.

قال الدارقطني: ضعيف. وقال البخاري: فيه نظر. وقال ابن عديّ: هو وسط. وقال يحيى: ليس به بأس. وقال أبو حاتم ابن حبان: كان يخطىء حتى خرج عن حد الاحتجاج به إذا انفرد. وقال أبو الوليد القاضي: كان يُرْمَىٰ بالكذب[2].

اقدم . . » (الخ) كذا نقل ابن الجوزيّ، وهذا خطأ نشأ عن تصحيف، وإنما هو أبو هارون العبديّ وهو عمارة بن جوين مجمع على ضعفه، وقد نقل ابن الجوزي هذا القول عن شعبة في ترجمة أبي هارون العبديّ أيضاً، وهو الصواب » ا. هـ.

وهذا تحقيق طيب أما الغنوي فثقة، وثّقه أبو زرعة، وأبو داود، والنسائي، وابن سعد، والفلاس، والعجلي، وابن المديني، والفسوي. وذكره ابن حبان وابن شاهين في الثقات. وقال ابن عبد البر: أجمعوا على أنه ثقة. قال ابن حجر: لكن قال الساجي: فيه ضعف، وهذا جرحٌ لين مردود. (اللسان) وعليه فينبغي اخراجه من زمرة الضعفاء.

انظر: ابن معين ١٢ (١٣٦)، الكبير ١/٣٠٧ (٩٧٣)، الميزان ١٥٢، اللسان ١/٨٣ (٢٣١).

(*) بحاشية الأصل: «**إبراهيم بن علي بن إبراهيم، أبو الفتح، البغدادي، المعروف بابن سبخت**، ضعيف، أغفله. قاله شيخنا زكي الدين المنذري لطف الله به » ا. هـ.

كذا سماه (ابن سبخت) (وان كانت غير واضحة بدقة في الأصل) وفي الميزان واللسان (ابن بخت فالله أعلم. قال الذهبي: قال الخطيب: سيء الحال في الرواية. وقال مرة: ساقط الرواية أحسب شيخه موسى بن نصر شيخاً اختلقه أ. هـ.

انظر الميزان ١٥٦، اللسان ١/٨٤ (٢٣٥).

(١) هو إبراهيم بن علي بن حسن بن علي بن أبي رافع المدني مولى النبي ﷺ.

(٢) وقال أبو حاتم: شَيْخ وقال ابن حبان: كان يخطىء حتى خَرَج عن حد مَنْ يحتجّ به اذا انفرد. قال ابن حجر: ضعيف.

انظر التهذيب ١/١٤٦ (٢٦٢)، التقريب ١/٤٠ (٢٤٥)، الميزان ١٥٤، المجروحين ١/١٠٣، الكبير ١/٣١٠ (٩٨٥).

٩٢ - إبراهيم بن عليّ بن زكريا الطائفيّ:

حَدَّث عن بكر بن سَهْل[١] بالموضوعات[٢].

٩٣ - إبراهيم بن عليّ المعري[٣]: سكن الكوفة.

يروي عن مالك. قال الدارقطني: ضعيف[٤]

٩٤ - إبراهيم بن عمر بن أَبَان: بصريّ.

سمع أباه. قال أبو حاتم الرازي: ضعيف الحديث منكر. وقال البخاريّ: في حديثه بعض المناكير. وقال/ الدارقطني: روىٰ عن الزهريّ حديثاً لم يتابع عليه: وهو ضعيف[٥]. ٦ / ب

٩٥ - إبراهيم بن عمر بن سَفِيْنَة: يقال له « بُرَيْه »[٦].

يروي عنه ابن ابي فديك. قال الدارقطني: ضعيف. وقال ابن حبان لا يحل الاحتجاج به بحال[٧].

---

(١) وهو بكر بن سهل الدمياطيّ.

(٢) انظر الميزان ١٥٧، اللسان ١/٨٥ (٢٣٨).

(٣) كذا بالأصل وفي الميزان (الغزيّ أو المعتزلي) وفي اللسان (الغزي المعتزلي) وأشير بحاشيته أن في نسخة (المغتزلي) كذا.

(٤) انظر الميزان ١٥٥، اللسان ١/٨٤ (٢٣٤).

(٥) وقال ابن حبان: لا يُحْتجّ بأحاديثه اذا انفرد.
انظر الكبير ١/٣٠٨ (٩٧٧)، ضعفاء البخاري٤، المجروحين ١/ ١١٠: ١١١، الميزان ١٦٠، اللسان ١/٨٦ (٢٤٤).

(٦) غير منقوطة في الأصل، وقد نصّ على هذا النقط والضبط ابن ماكولا في الاكمال والتقريب والخلاصة والمشتبه وكذا في التبصير، وهذا الرسم في الميزان والتهذيب.

(٧) قال ابن عدي: أحاديثه لا يتابعه عليها الثقات وأرجو أنه لا بأس به.
انظر المجروحين ١/١١١، التهذيب ١/٤٣٤ (٧٩٩)، التقريب ١/٤٠ (٢٤٧)، الميزان ١٦١، ١١٥٧، الاكمال لابن ماكولا ١/٢٣١، التبصير لابن حجر، المشتبه ٧٠، ١٠١.

٩٦ - إبراهيم بن عَمْرو[١] بن بكر السَّكْسَكِيّ:

قال الدارقطني: متروك. وقال ابن حبان: «يروي عن أبيه الأشياء الموضوعة، لا تُعْرَف من حديث أبيه، وأبوه أيضاً لا شيء، فلست أدري أهو الجاني على أبيه أو أبوه الذي كان يخصه بهذه الأشياء الموضوعة»[٢].

٩٧ - إبراهيم بن عيسىٰ القَنْطَرِيّ:

يروي عن أحمد بن أبي الحواري. قال أبو بكر الخطيب: هو مجهول[٣].

٩٨ - إبراهيم بن عُيَيْنَة[٤]: أخو سفيان.

قال أبو حاتم الرازي: يأتي بالمناكير[٥].

٩٩ - إبراهيم بن الفَضْل، أبو نصر، الأصبهانِيّ:[٦]

---

(١) كذا في الأصل، والمجروحين واللسان، وفي الميزان (عمر) بالضم.

(٢) ثم بعد أن ذكر حديثاً طويلاً قال: « أخبرناه ابن قتيبة ثنا إبراهيم بن عمرو بن بكر السكسكي ثنا أبي عن عبدالعزيز بن أبي رواد، وان كان عبد العزيز وعمرو بن بكر ليسا في الحديث بشيء فإن هذا ليس من عملهما وهذا شيء تفرّد به إبراهيم بن عمرو، وهو مما عملت يداه لأنّ هذا كلام ليس من كلام رسول الله ﷺ ولا ابن عمر ولا نافع، وإنما هو شيء من كلام الحسن » ا. هـ.
انظر المجروحين ١/١١٢: ١١٣، الميزان ١٦٢، اللسان ١/٨٧ (٢٤٧).

(٣) وقال ابن حجر في اللسان: وله كتاب في الطب لأبي نعيم في الرحلة باطل، وأورد الحاكم في كتاب الرقاق من المستدرك وقال: « صحيح »، وتعقبه الذهبي في التلخيص فقال: « بل منكر أو موضوع ».
انظر الميزان ١٦٣، اللسان ١/٨٧ (٢٥٠).

(٤) هو إبراهيم بن عيينة بن أبي عمران، الهلاليّ مولاهم، الكوفي، أبو إسحاق.

(٥) قال ابن معين: كان مسلماً صدوقاً لم يكن من أصحاب الحديث. وقال النسائي: ليس بالقويّ. وقال العجلي: صدوق. وذكره ابن حبان في الثقات. وقال أبو داود في بني عيينة: كلهم صالح. (التهذيب) وقال في التقريب: «صدوق، يهم ».
انظر: التهذيب ١/٢٤٩ (٢٦٩)، التقريب ١/٤١ (٢٥٣)، الميزان ١٦٤، الكبير ١/٣١٠ (٩٨٣)، الصغير ٢/٢٨٦.

(٦) الحافظ، البارّ، المعروف بـ « دَعْلج ».

قال ابن طاهر : كان كَذَّاباً[1].

١٠٠ - إبراهيم بن الفضل بن سليمان :

قال أحمد : ليس بقويّ في الحديث وقال يحيى : ليس حديثه بشيء[2].

١٠١ - إبراهيم بن الفضل ، أبو إسحاق، المديني، المخزومي :

وهو الذي يقال له : « إبراهيم بن إسحاق المخزومِيّ » .

يروي عن المقبري، روى عنه ابن أبي فُدَيْك . قال يحيى : ضعيف الحديث، لا يكتب حديثه. وقال مرة: ليس بشيء[3]. وقال البخاري: منكر الحديث . وقال النسائي، والأزدي، والدارقطني : متروك[4] .

١٠٢ - إبراهيم بن فَهْد بن حكيم، أبو إسحاق، البصري :

يروي عن قرة بن حبيب.

قال ابن عدي : سائر أحاديثه مناكير، وهو مُظْلِم الأمر، وكان ابن صاعد

---

(١) له جُزْءٌ مَرْوِيّ، قال ابن السمعانيّ : « رَحَلَ وطَوَّف ولحقه الادبار فكان يقِف في سوق أصبهان ويروى مِنْ حفظه بإسناده، وسمعتُ أنّه يضع في الحال ». وقال ابن الفاخر: «رأيته في السوق وقد روىٰ مناكير بأسانيد الصِّحَاح، وكنت أتأمله تأملاً مُفْرِطاً أظُنُّ أنّ الشيطان تَبَدَّىٰ على صورته ». وقد أطال ابن حجر في اللسان النقل عن ابن النجار في ذكر سيرته المشؤومة .
انظر الميزان ١٦٧، اللسان ١/٨٩: ٩٠ (٢٥٧).

(٢) قال الذهبي في الميزان ١/٥٢ (١٦٦): قلت هو الذي قبله؟ قال ابن أبي حاتم: ابراهيم بن الفضل بن سليمان المخزومي المدينيّ ».
انظر الترجمة ١٠١ .

(٣) في التاريخ ص ١٣ (٣٧ - ترتيب) .

(٤) وكذا قال الحافظ في التقريب.
انظر: التهذيب ١/١٥٠ (٢٧٠)، التقريب ١/٤١ (٢٥٤)، الكبير ١/٣١١ (٩٨٩)، ضعفاء النسائي ٤، ابن معين ١٣ (٣٧)، المجروحين ١/١٠٣: ١٠٥، الميزان ١٦٥.

إذا حدثنا عنه ينسب إلى جده لضعفه[1].

١٠٣ ـ إبراهيم بن قُعَيْس[2]:

عن نافع. قال أبو حاتم الرازي: ضعيف الحديث[3].

١٠٤ ـ ابراهيم الكندي:

عن الشعبي. قال أبو حاتم الرازي: مجهول[4].

١٠٥ ـ إبراهيم بن أبي الليث[*]:

واسم أبي الليث «نصر»، أبو إسحاق البغدادي.

يروي عن الأشجعي[5].

وكان أحمد، وعلي يُحَسِّنَان القَوْل فيه، وكان يحيى يحمل عليه. وقال موسى بن هارون الحمال مات إبراهيم وقد تَرَكَ الناس حديثه. وقال أبو علي صالح بن محمد الأسدي: «كان إبراهيم بن أبي الليث يكذب عشرين سنة،

---

(١) في اللسان: ضعفه البردعيّ، ذهبت كتبه وكثر خطؤه لرداءة حفظه. وقال أبو الشيخ: ما رأيت أكذب منه، وكان مشائخنا يضعفونه.
انظر: الميزان ١٦٩، اللسان ١/٩١: ٩٢ (٢٦٠).

(٢) كذا هنا والميزان (ابن قعيس)، وقال الحافظ في اللسان: «وقُعَيْس» لقب إبراهيم وهو «إبراهيم بن إسماعيل». وأما ابن أبي حاتم [فذكره] في إبراهيم الذين لا ينسبون، وسمَّى أباه «إسماعيل»: أبو أحمد الحاكم، وابن حبان. وأما البخاري [في التاريخ الكبير] فقال: «إبراهيم بن قعيس، ويقال إبراهيم قعيس». قلت: فلعله كان يلقب «قعيساً» وكذلك أبوه، فيجتمع الأقوال. ا. هـ.

(٣) وذكره البخاري فلم يخرجه، وذكره ابن حبان في الثقات.
انظر: الكبير ١/٣١٣ (٩٩٢)، الميزان ١٧٢، اللسان ١/٩٣ (٢٦٨).

(٤) انظر: الكبير ١/٣٣٨ (١٠٦٧)، الميزان ٢٦٤، اللسان ١/١٢٨ (٣٩٠).

(*) يلاحظ أنّ المصنف قد ذكر هذه الترجمة تبعاً لترتيب (إبراهيم بن نصر). لكنا آثرنا وضعه هنا على الأشهر في اسمه.

(٥) هو عبيد الله الأشجعي.

وأشكل أمره على أحمد، ويحيى، وعلي بن المديني حتى ظهر بَعْدُ بالكذب فتركوا حديثه »[1].

١٠٦ - إبراهيم بن مالك الأنصاري، البصري :

يروى عن الحَمَّادَين .

قال ابن عدي : له أحاديث موضوعة، مناكير[2] .

١٠٧ - إبراهيم بن مُجَشِّر [3] بن معدان، أبو إسحاق، البغدادي :

يروي عن أبي معاوية. قال ابن عدي: له أحاديث مناكير مِنْ جهة الأسانيد، رفع حديثاً لا أعلم رَفَعَه غيره :

« الرَّهْن مَحْلُوبٌ ومَرْكُوبٌ »[4] .

(*) .....

---

(١) انظر: ن ١٧٣ - ل ١/ ٩٣ (٢٧٠) (ن: الميزان، ل: اللسان) .

(٢) قال الذهبي ١/ ٥١ : « وعندي أنّ هذا هو ابن البراء المذكور دلسوه ونسبوه إلى الجد الأعلى » . راجع الترجمة (٢٣)، وتعليقنا عليها.

قال ابن حجر في اللسان ١/ ٩٥ : « وقد ذكره الخطيب في الموضّح انّ ابن عديّ فرّق بين إبراهيم بن البراء وإبراهيم بن مالك فوهم وهما واحد. قال: وكذا فعل الدارقطني في الرواة عن مالك فوهم أيضاً » ا. هـ.

(٣) بالجيم المعجمة كذا في الأصل والميزان، ونَصّ عليه ابن ماكولا في الاكمال ٧/ ٢١٣ . وفي اللسان (محشر) بالمهملة، ولعله تصحيف.

(٤) وقال الذهبي : « وهو صُوَيْلِح في نفسه » وقال ابن حبان في الثقات : « يخطىء » وقال ابن عقدة : فيه نظر وقال الحاكم أبو أحمد : سكتوا عنه. وقال ابن عدي : يسرق الحديث. (اللسان) .

انظر: الميزان ١٧٨، اللسان ١/ ٨٥ (٢٧٥) .

والحديث أخرجه البيهقي في السنن الكبرى ٦/ ٣٨، والحاكم في المستدرك ٢/ ٥٨ (وقال اسناد صحيح على شرط الشيخين ولم يخرجاه)، والحلية ٥/ ٤٥، والدارقطني في السنن ٣/ ٣٤، ٨٤ .

(*) إبراهيم بن أبي محذورة: ذكره المصنف في آخر من اسمه إبراهيم رقم ١٤٣ .

١٠٨ ـ إبراهيم بن محمد، الآمدي[١] :

لَقَب نفسه **بالخوّاص.**

أحاديثه موضوعة إسناداً ومتنا، قاله ابن طاهر[٢].

١٠٩ ـ إبراهيم بن محمد بن إبراهيم بن الحارث، التيمي، المدنيّ :

يروي عنه موسى بن عبيدة الرَّبَذِي[٣].

قال أبو حاتم الرازي : منكر الحديث. وقال البخاري: لم يَثْبُت حديثُه

قال الدارقطني : ضعيف[٤].

١١٠ ـ إبراهيم بن محمد بن إسماعيل :

ويُعْرَف بابن أبي عُبَادَة.

قال الدارقطني : ضعيف[٥].

---

(١) كذا في الميزان واللسان: (الآمدي) بالميم، وقال ابن حجر (اللسان ١/ ١٠٠)، قال الحاكم في سؤالات مسعود بن محمد الخواص: « شيخ من آمد . . » إ. هـ فأيد ما فيهما، وفي الأصل « الأسدي » بالسين فلعله تصحيف.

(٢) انظر: الميزان ١٩٢، اللسان ١/ ٩٩: ١٠١ (٢٩٤).

(٣) غير واضحة بالأصل، وهي كذا في التهذيب والميزان، وفي المجروحين (الزَّبديّ) ونعله تصحيف إذ النسخة المطبوعة مشحونة بالاغلاط والتصحيفات.

(٤) وقد أشار البخاري الى أن موسىٰ بن عبيدة هو سبب ضعفه إذ قال في التاريخ: « روىٰ عنه موسىٰ ابن عبيدة، ضُعِّفَ لذلك ». وقال ابن حبان: « منكر الحديث، ولا أعلم له راوياً إلا موسى بن عبيدة الزَّبديّ [كذا] وموسىٰ ليس بشيء في الحديث، ولا أدري البلية في أحاديثه والتخليط في روايته منه أو من موسىٰ؟ ومن أيهما كان فهو وما لم يروِ سيان » ا. هـ.

انظر: المجروحين ١/ ١٠٨، الميزان ١٧٩، ؛ اللسان ١/ ٩٥ (٢٧٩)، الكبير ١/ ٣٢٠ (١٠٠٣).

(٥) قال الذهبي عقب ترجمته: (أراه الأول) يعني « إبراهيم بن محمد بن إسماعيل المسمعي ».

انظر: الميزان ١٨٤، اللسان ١/ ٩٧ (٢٨٨)، وترجمة المسمعي: الميزان ١٧٦، اللسان ١/ ٩٧ (٢٨٧).

١١١ ـ إبراهيم بن محمد الثقفي :

قال ابن أبي حاتم : مجهول[١] .

١١٢ ـ إبراهيم بن محمد بن صدقة، العامري: كوفي .

يروي عن مَرْوان الفزاريّ، وسويد بن عبد العزيز .

قال الدارقطني : ضعيف[٢] .

١١٣ ـ إبراهيم بن محمد بن عبد العزيز بن عبد الرحمن بن عوف، أبو إسحاق، المديني :

يروي عن أبيه عن الزهريّ. قال البخاري: بمشورته جُلِدَ مالك، منكر الحديث. وقال الدارقطني: ضعيف. وقال ابن عدي: عامّة ما يرويه مناكير، ولا يشبه حديثه حديث أهل الصّدْق[٣] .

١١٤ ـ إبراهيم بن محمد، العكاشي:

قال أحمد بن صالح الحافظ [و] الفريابي : كان كذاباً[٤] .

١١٥ ـ إبراهيم بن محمد، أبو إسحاق، المقدسي:

قال أبو حاتم الرازي : ضعيف الحديث، مجهول[٥] .

---

(١) انظر الكبير ١/٣٢١ (١٠٠٧)، ن ١٩٤، ل ١/١٠٢ (٢٩٩).

(٢) انظر: الميزان ١٨٥، اللسان ١/٩٧ (٢٨٨ ـ مكرر) .

(٣) انظر المجروحين ١/١١٤، الكبير ١/٣٢٢ (١٠٠٩)، الميزان١٨٦ ،اللسان ١/٩٧ (٢٩١).
قال البخاري في التاريخ : « هو أراه ابن أبي ثابت سكتوا عنه، ويقال لأبي ثابت: عبد العزيز بن عمران ». ا. هـ .

(٤) نقل الذهبي في الميزان كلام أحمد بن صالح والفريابي وقال: (نقله ابن الجوزي) وقال ابن حجر في اللسان: « وقد تقدم إبراهيم بن عكاشة فكأنه هو » ا. هـ. انظر الميزان ١٩٦، اللسان ١/١٠٤ (٣٠٣).

(٥) وقال الذهبي: شيخ. وقال ابن حجر (اللسان ١/١٠٣): « وذكره ابن حبان في الثقات، والبخاري في تاريخه [١/٣٢٢ (١٠٠٨)] ووصفاه بأنه صديق أبي حفص التنيسي، وزاد البخاري أنّ التنيسي وثّقه، وما روى عنه الجعفي إلا بواسطة التنيسي » ا. هـ.
انظر الميزان ١٩٥، اللسان ١/١٠٣ (٣٠١).

١١٦ ـ إبراهيم بن محمد بن أبي يحيى، أبو إسحاق، الأسلمي، المديني :

واسم أبي يحيى : / «سمعان» . ٧ /ب

يروي عن موسى بن وردان عن أبي هريرة. وقد كانوا يبهرجونه لأنّه ليس بثقة، فكان ابن جريج [يقول][1] : « حدثنا إبراهيم بن محمد بن أبي عطاء » ، ويقول تارةً : « حدثنا أبو الذئب » . وكان يحيى بن آدم يقول : « إبراهيم بن أبي يحيى المدني » . وكان الواقدي يقول : « أبو إسحاق بن محمد » ، وربما قال : « إسحاق بن إدريس » . وكان مروان بن معاوية يقول : « عبد الوهاب المقرىء » ، . . . إلى غير ذلك .

قال مالك بن أنس، ويحيىٰ بن سعيد، وابن معين: هو كَذَّاب. وكان يحيىٰ بن سعيد يقول: «ما أشهد على أحدٍ أنه كذاب إلا علىٰ إبراهيم بن أبي يحيىٰ، ومهدي بن هلال فإني أشهد أنهما كَذَّابان» .

وقال مالك بن أنس : « ليس بثقة ولا في دينه » . وقال أحمد بن حنبل، والبخاريّ: «قد ترك الناسُ حديثه» . وكذلك قال النسائي، وعلي بن الجنيد، والأزديّ: هو متروك .

وقد روى عنه الشافعي، قال أبو حاتم ابن حبّان: جالسه في حال الصِّبَىٰ فحفظ عنه، فلما دخل مصر في آخر عمره وصَنَّف لم تكن كتبه معه، فأودع الكتب أحاديث من حفظه، فروىٰ عنه فتارة يكنِّيّ عنه ولا يسميه[2] .

---

(١) بحاشية الأصل: (لعله: يقول) وهو ما يناسب السياق.

(٢) اختلف الناس في أمر ابن أبي يحيى، فالجمهور يتهمونه بالكذب وبه رماه أحمد، وبشر بن الفضل (حكاه عن فقهاء المدينة)، وابن المديني، ويحيى بن سعيد، وابن أبي مريم، وابن معين، وابن حبان. . الخ.

ومنهم من نفىٰ عنه ذلك بل ومنهم مَنْ وثّقه.

● قال أحمد بن يحيى الأودي: سمعت حمدان بن الأصبهاني قلت: أتدين بحديث إبراهيم بن أبي يحيى؟ قال: نعم.

١١٧ ـ إبراهيم بن محمد بن يوسف الفِرْيَابِيّ :

يروي عن أصحاب مسعر. قال أبو الفتح الأزديّ: ساقط[١].

١١٨ ـ إبراهيم بن مسلم، أبو إسحاق الهَجَرِيّ : كوفِيّ .

يروي عن ابن أبي أوفىٰ، وأبي الأحوص. روى عن الثوريّ.

قال يحيىٰ : هو ضعيف الحديث، ليس بشيء. وكان سفيان بن عيينة

= ● قال ابن عقدة: « نظرت في حديث إبراهيم بن أبي يحيى كثيراً وليس بمنكر الحديث » .

● قال ابن عدي: « وهذا الذي قاله [يعني ابن عقدة] كما قال، وقد نظرت أنا أيضاً في حديثه الكثير فلم أجد فيه منكراً إلاَّ عن شيوخ يحتملون، وقد حدَّث عنه ابن جريج، والثوري وغيرهم، وهو في جملة مَنْ يُكْتَب حديثه، وله كتاب الموطأ أضعاف موطأ مالك، وهذا الذي قاله ابن سعيد كما قال، وقد نظرت أنا في أحاديثه وتبحَّرتها وفتشت الكل منها فليس فيها حديث منكر، وإنما يروى المنكر من قبل الراوي عنه أو منْ قبل شيخه لا من قبله » انظر تهذيب الكمال.

● قال الشافعي: « لأنْ يخرّ إبراهيم من بُعْدٍ أحب إليه من أن يكذب، وكان ثقة في الحديث ». وكان الشافعي إذا روى عنه قال: « حدثني مَنْ لاأتهم ».

ـ وقد أراد ابن حبان ـ رحمه الله ـ تبرير رواية الشافعي عن ابن أبي يحيى قال (١/١٠٧) : « وأما الشافعي فإنه كان يجالسه في حداثته ويحفظ عنه حفظ الصبي، والحفظ في الصغر كالنقش على الحجر، فلما دخل مصر في آخر عمره فأخذ يصنّف الكتب المبسوطة احتاج إلى الأخبار ولم تكن معه كتبه فأكثر ما أودع الكتب من حفظه، فمن أجل ذلك ما روىٰ عنه وربما كَنَّىٰ عنه ولا يسميه في كتبه ». ا. هـ لكن هذا مردود بأن الشافعي يعتقد صدقه في نفسه وقد تقدمت عبارته، وانه كان يقول اذا كَنَّى عنه (حدثني مَنْ لا أتهم) .

وقد لجأ الحافظ الذهبي الى الترجيح في الميزان بتقديم الجرح على التعديل اتباعاً للقاعدة المعروفة في أصول علم الجرح والتعديل فقال بعد أن حكى الأقوال فيه (قلت: الجرح مقدّم). ونحوه فعل ابن حجر فقال في التقريب: (متروك) .

ـ انظر: الكبير ١/٣٢٣ (١٠١٣)، ابن معين ١٣ (٣٩)، الضعفاء للبخاري ٧، ٨، الضعفاء للنسائي ٥، المجروحين ١/١٠٥: ١٠٧، التهذيب ١/١٥٨: ١٦١ (٢٨٤)، التقريب ١/٤٢ (٢٦٩)، الميزان ١٨٩ .

(١) لكن رده الذهبي فقال (الميزان ١/٦١): « قلت: لا يلتفت إلى قول الأزديّ، فإنّ في لسانه في الجرح رَهَقاً » ا. هـ. لكن الساجي قال فيه: « يحدّث بالمناكير والكذب » (اللسان ١/١٦١)، لذا قال الحافظ في التقريب: (صدوق، تكلّم فيه الساجيّ) ا. هـ.
انظر الميزان ١٩٠، التهذيب ١/١٦١ (٢٨٥)، التقريب ١/٤٢ (٢٧٠).

يضعّفه . وقال النسائي : ضعيف. وقال علي بن الجنيد: متروك. وقال الأزديّ: هو صدوق، لكنه رَفَّاع كثير الوهم[1] .

● ● **قال المصنِّف** : وإبراهيم بن مسلم ثمانية أنفس يأتي ذكرهم في الحديث، لا يُعْرَف فيهم مَنْ ضُعِّفَ سوىٰ هذا[2] .

١١٩ ـ إبراهيم بن معاوية الصَّنعانيّ[3] :

صاحب هشام بن يوسف. ضعفه الساجيّ والأزديّ[4].

---

(١) قال الحافظ في التقريب: لَيّن الحديث رفَع موقوفات ا. هـ. وفي الخلاصة: « انكروا عليه كثرة رَوايته عن أبي الأحوص عن عبد الله وعامتها مستقيمة ».
انظر التهذيب ١/١٦٤: ١٦٦ (٢٩٦)، التقريب ١/٤٣ (٢٨١)، ابن معين ٢١٦، الصغير ٢/٥٣، الكبير ١/٣٢٦ (١٠٢٢)، الميزان ٢١٦، المجروحين ١/٩٩: ١٠٠، ضعفاء البخاري ١٠، ضعفاء النسائي ٦.

(٢) منهم ● إبراهيم بن مسلم الكوفي العنزي. انظر ترجمته في التهذيب ١/١٦٦ (٢٩٧).
● إبراهيم بن مسلم الخوارزمي ذكره ابن حبان في الثقات، وذكر انه يُغْرب انظر اللسان ١/١١١ (٣٣٥).
● إبراهيم بن مسلم بن هلال الضرير الكوفي. ذكره النجاشي في رجال الشيعة. انظر اللسان ١/١١١ (٣٣٦).
● إبراهيم بن مسلم الفهريّ، روى عن أبي علقمة، وعنه بكر بن عمرو، وحديثه في المصريين. انظر التاريخ الكبير ١/٣٢٧ (١٠٢٤).
● إبراهيم بن مسلم بن أبي حرة. قال البخاري: « قال ابن عياش: روىٰ عنه عطاف (بن خالد) حديثه في أهل المدينة ». انظر التاريخ الكبير ١/٣٢٦ (١٠٢١).
● إبراهيم بن مسلم ، سمع وهب بن منبه، روى عنه عبد الله بن إبراهيم بن عمر قوله حديثه في أهل اليمن. انظر الكبير ١/٣٢٦ (١٠٢٣).
ـ قال الحافظ في التهذيب ١/١٦٦ : « وذُكِرَ ممن يقال « إبراهيم بن مسلم جماعة لكن ليس فيهم مِنْ طبقة الهجرى ولا من بلده أحد». أهـ. يعني إلا العزي فهو من طبقته.

(٣) . . . الزيادِيّ.

(٤) وقالَ العقيلي : يخالف في حديثه، وذكره ابن حبان في الثقات وقال: «وربما خالف».
انظر الميزان ٢١٨ ـ اللسان ١/١١٢ (٣٤٠).

١٢٠ ـ إبراهيم بن المغيرة : عن القاسم بن محمد.

قال ابن أبي حاتم : مجهول (١).

٨ /ب **١٢١ ـ إبراهيم بن منقوش الزبيدي** :

يروي عن أصحاب ميمون بن مهران . قال الأزديّ : يضع الحديث(٢) .

١٢٢ ـ إبراهيم بن مهاجر، أبو إسحاق، البَجَليّ، الكوفيّ :

يروي عن قيس بن أبي حازم، وزيد بن وهب، ومجاهد، وإبراهيم، وطارق بن شهاب، وعطاء.

ضعّفه يحيىٰ بن معين، وقال عليّ، والنسائي : ليس بالقويّ. وقال أبو حاتم الرازي : منكر الحديث. وقال ابن حبّان : هو كثير الخطأ. وقال سفيان : لا بأس به(٣) .

١٢٣ ـ إبراهيم بن مهاجر بن مسمار، المدنيّ، مولىٰ سعد بن أبي وقاص :

يروي عن أبيه ، وعن صفوان بن سُلَيم، وعمر بن حفص بن ذكوان .

---

(١) هناك اثنان بهذا الاسم : الأول : روىٰ عن عامر بن عبد الله بن الزبير قال فيه أبو حاتم : مجهول. والآخر : النَّوْفَلِي قال فيه أبو حاتم كذلك وهو شيخ لمَعْن بن عيسى وإبراهيم بن المغيرة، وروىٰ عن القاسم (وهو المذكور هنا)، قال الذهبي : «ولعلهما واحد». وقال الحافظ في اللسان : «والصواب انهم اثنان، قال البخاري : في التاريخ : «إبراهيم بن المغيرة سمع القاسم قوله، سمع منه يحيى بن سعيد الأنصاري جليس لهم، وقال إبراهيم بن طهمان عن يحيى عن إبراهيم بن المغيرة مدني، ثم قال : إبراهيم بن المغيرة بن سعيد النوفلي، حجازي عن عامر بن عبد الله مرسل. ولذا فَرَّق بينهما صاحب الحافل، وذكر ابن حبان في الثقات الراوي عن القاسم في اتباع التابعين وذكر النوفليّ في الطبقة الرابعة». ا . هـ.

انظر الميزان ٢٢٠ ـ اللسان ١/١١٢ (٣٤٣) ـ الكبير ١/٣٢٧ (١٠٢٩)، ٣٢٨ (١٠٣٠).

(٢) انظر : الميزان ٢٢١ ـ اللسان ١/١١٤ (٣٤٦).

(٣) قال الحافظ في التقريب : «صدوق، لين الحفظ».

انظر : ابن معين ١٤ (٤٢) ـ الكبير ١/٣٢٨ (١٠٣٢) ـ المجروحين ١/١٠٢ ـ ضعفاء النسائي ٧ الميزان ٢٢٥ ـ التهذيب ١/١٦٧ (٣٠٠) ـ التقريب ١/٤٤ (٢٨٤).

قال البخاري، والنسائي: هو ضعيف. وقال يحيى بن معين: لا بأس به[1].

●● قال المصنِّف: قلتُ: وجميع مَنْ في الحديث اسمه «إبراهيم بن مهاجر» ثلاثة، هاذان اثنان، والثالث يقال له: «الأَزْديّ» الكوفيّ، سمع الأعمش، وجعفر بن محمد، ولم نعرف فيه طعناً[2].

١٢٤ ـ إبراهيم بن مهدي بن عبد الرحمن، أبو إسحاق الأُبَلِيّ[3]:

حَدَّث عن هلال بن يحيى الرأي[4]، وشيبان بن فَرُّوخ، والشاذكوني.

قال أبو الفتح الأزديّ: كان يضع الحديث، مشهور بذلك. وقال أبو بكر الخطيب: كان ضعيف الحديث[5].

●● قال المصنف: وجُمْلَة مَنْ يأتي[6] في الحديث اسمه «إبراهيم بن مهدي» ثلاثة، ما عَرَفنا أحداً منهم ضُعِّفَ غير هذا[7].

---

(١) قال الحافظ: ضعيف.
انظر: ابن معين ١٤ (١٤٢) ـ الكبير ١/٣٢٨ (١٠٣٣) ـ الصغير ٢/٢٩٠ ـ الضعفاء للبخاري ٩ ـ الضعفاء للنسائي ٨ ـ المجروحين ١/١٠٨ ـ التهذيب ١/١٦٨ (٣٠٢) ـ التقريب ١/٤٤ (٢٨٥) ـ الميزان ٢٢٤ ـ اللسان ١/١١٤ (٣٤٩).

(٢) انظر التهذيب ١/١٦٨ (٣٠١).

(٣) بضم الهمزة، وفتح الباء الموحدة وتشديد اللام نسبة إلى «الأُبُلَّة» بلدة على أربعة فراسخ من البصرة.

(٤) هو هلال بن يحيى البصري الملقب بهلال الرأي.

(٥) وقال الحافظ: كذّبوه.
انظر التهذيب ١/١٦٩ (٣٠٥) ـ التقريب ١/٤٤ (٢٨٧) ـ الميزان ٢٢٧...

(٦) في الأصل (يأتي يجيء)!

(٧) هما: ● إبراهيم بن مهدي البزار البصري، نزيل خراسان، انظر التهذيب ١/١٧٠ (٣٠٦).
● إبراهيم بن مهدي المِصِّيصِّي: وثقه أبو حاتم وابن حبان وابن قانع، وقال ابن معين: «ما أراه يكذب» وغاية ما قيل فيه قول العقيلي: «حَدَّث بمناكير» وليس كل مَنْ حَدَّث بمناكير تضعف روايته كما هو مبسوط في أصول الجرح والتعديل.
انظر التهذيب ١/١٦٩ (٢٠٤) ـ التقريب ١/٤٤ (٢٨٦) ـ الكبير ١/٣٣١ (١٠٤٤) ـ الميزان ٢٢٦.

١٢٥ ـ إبراهيم بن موسىٰ بن أحمد، أبو إسحاق الجرجاني :

قال ابن عديّ : سئل يحيىٰ عن / حديث من حَدِيثِهِ فقال : كَذبَ[١] .

قال ابن عديّ : لم أَرَ في حديثه منكراً إلا حديثاً واحداً .

●● **قال المصنف** : قلت : **وفي الحديث مَنْ اسمه « إبراهيم بن موسىٰ اثنا عشر، لا نعلم في أحدٍ منهم طَعْناً**[٢] .

١٢٦ ـ إبراهيم بن ميمون الصَّائغ :

عن عطاء قال أبو حاتم الرازي : لا يُحْتَجُّ به[٣] .

---

(١) كذا ضبط بالاصل واقعا الكلام على الرجل، وفي اللسان: «فقال: هذا كذب» فيقع على الحديث. قال ابن عدي: «فقلت: إنّ إبراهيم بن موسىٰ الجرجاني الملقب بوز دولي حَدَّث به، فقال: وما يدري ذلك القاص». وهذا قَطْعِيٌّ في أن ابن معين لم يتهم الجرجاني بالكذب، قال ابن عدي «وإبراهيم بن موسى هذا كان من أهل الرأي. . . ، وسمعت جعفراً الفريابي يقول: «دخلت جرجان فكتبت عن القصار، وشباك، وموسى بن السندي. فقيل لي: وإبراهيم بن موسى، فقلت: أنا لا اكتب عن أصحاب الرأي، وإبراهيم كان شيخ أصحاب الرأي».

والحقُّ ان كونه من أهل الرأي ليس بجارح فيه إذ لم يثبت فيه كذب، بل ولم يجد له ابن عدي إلا حديثاً واحداً منكراً، وربما كانت البلية في هذا الواحد مِنْ غيره.

انظر: الميزان ٢٢٨ ـ اللسان ١/ ١١٥ (٣٥٢).

(٢) منهم: ● إبراهيم بن موسى بن يزيد بن زاذان التميمي، أبو إسحاق الرازي الفراء، المعروف بالصَّغير.

انظر: التهذيب ١/ ١٧٠ (٣٠٨) ـ التقريب ١/ ٤٤ (٢٨٩) ـ الكبير ١/ ٣٢٧ (١٠٢٨).

● إبراهيم بن موسى بن عيسى التيمي المدني. انظر التهذيب ١ : ١٧١ (٣٠٩).

● إبراهيم بن موسىٰ المؤدب المكتب. انظر التهذيب ١/ ١٧١ (٣١٠).

● إبراهيم بن موسىٰ النجار الطرسوسي، انظر التهذيب ١/ ١٧٢ (٣١١).

● إبراهيم بن موسى المروزي انظر التهذيب ١/ ١٧٢ (٣١٢).

(٣) قال ابن معين والنسائي : ثقة، وقال أبو زرعة : لا بأس به. وقال أحمد: ما أقرب حديثه. ورمز له الذهبي في الميزان بالصحة، وقال ابن حجر: صدوق.

أما قولة ابي حاتم الرازي فقد قال: (يكتب حديثه، ولا يحتج به) أي ولا يحتج به إذا انفرد !! وما أبعد ما بين قوله وما فهمه عنه ابن الجوزي رحمه الله. وعليه فينبغي إخراج إبراهيم الصائغ من زمرة الضعفاء.

١٢٧ ـ إبراهيم بن ناصح بن المُعَلَّى[١]، أبو بشر الأصبهاني :

قال أبو نعيم الحافظ: متروك الحديث[٢] .

١٢٨ ـ إبراهيم بن نافع، أبو إسحاق، الجلاب[٣]، البصريّ:

يروي عن عمر بن موسىٰ بن وجيه ، ومقاتل بن سليمان .

قال ابن عديّ: منكر الحديث . وقال أبو حاتم الرازي: كان يكذب وحَدَّث عن ابن وجيه أحاديث بواطيل[٤] .

●● **قال المصنف** : قلت : وفي الحديث : **إبراهيم بن نافع، أبو إسحاق المكيّ**، يروي عن عطاء، وهو ثقة[٥] .

---

(١) وقال أبو نعيم: هو إبراهيم بن ناصح بن العلاء بن حماد. (اللسان ١/١١٦).

(٢) وقال ابن مردويه في التاريخ: «حَدَّث عن ابن عيينة والنضر بن شميل بمناكير».
انظر: الميزان ٢٣٣ ـ اللسان ١/١١٦ (٣٥٨).

(٣) بالجيم كذا في الأصل، والتهذيب واللسان. وفي الميزان بالحاء المهملة.

(٤) ـ ذكر الذهبي في الميزان ترجمتين: **الأولى** لإبراهيم بن نافع الحلاب (كذا) قال: بصري روى عن مقاتل. قال أبو حاتم: «كان يكذب كتبت عنه». وذكر له ابن عدي مناكير، ولعل بعضها من مقاتل ابن سليمان ونحوه ا هـ.
والثانية لإبراهيم بن نافع الناجي عن ابن المبارك قال: «قال أبو حاتم: كان يكذب، قلت أظنه الأول» هـ.
كذا فَرَّق بينهما الذهبي ثم رجح كونهما واحداً، وقد أورد ابن حجر في التهذيب مقالة الذهبي ثم قال: «كذا قال، وهو هو، فقد ذكر الخطيب في شيوخه عبد الله بن المبارك». ا هـ.
مقالة ابن عدي: قال الحافظ في التهذيب: وقال ابن عدي: « منكر الحديث عن الثقات وعن الضعفاء»، ثم أورد له أحاديث استنكرها وهي من رواية مقاتل وعمر، ثم قال: «لعلها من جهتهما» ا هـ.
مقالة أبي حاتم: قال ابن حجر في التهذيب: (ويُنْظر في أيّ موضع كَذّبه أبو حاتم) ا هـ. وقال: قال ابن أبي حاتم: كَتَب عنه أبي ، وسألته عنه فقال «لا بأس به، كان حَدَّث عن عمر بن موسى بواطيل وعمر: متروك » اهـ.
ـ انظر : التهذيب ١/١٧٤ (٣١٩) ـ الميزان ٢٣٤، ٢٣٥ ـ اللسان ١/١١٧ (٣٥٩).

(٥) انظر : التهذيب ١/ ١٧٤ (٣١٨) ـ التقريب ١/ ٤٥ (٢٩٥) ـ الكبير ١/ ٣٣٢ (١٠٤٧)

١٢٩ ـ إبراهيم بن نِسْطَاس :

قال البخاريّ : منكر الحديث[١] .

١٣٠ ـ إبراهيم بن هانىء :

شيخ مجهول يحدّث عن ابن جريج بالأباطيل، قاله ابن عديّ[٢] .

●● **قال المصنف** : قلتُ : وثَمَّ ثلاثة : إبراهيم بن هانىء بن عبد الرحمن الشامي، وإبراهيم بن هانىء النيسابوري، وإبراهيم بن هانىء بن خالد الجرجاني كلهم ثقات.

١٣١ ـ إبراهيم بن هُدْبَة، أبو هُدْبَة، الفارسيّ : بصريّ ،

يروى عن أنس . قال أحمد بن حنبل : إبراهيم بن هدبة لا شيء، روى أحاديث مناكير. وقال يحيىٰ : كذاب خبيث. وكذّبه عَلِيّ، وأبو حاتم الرازي. وقال أبو عبد الرحمن النَّسَائِيّ، والدارقطني : هو متروك. وقال ابن عدي : حَدَّث بالبواطيل. وقال ابن حبان : دجَّال من الدجالين، لا يحل لمسلم أنْ يكتب
٩ /أ حديثه، ولا يذكره/ إلا علىٰ جهة التعجب[٣] .

١٣٢ ـ إبراهيم بن هِرَاسَة[٤]، أبو إسحاق، الشيباني، الكوفيّ :

روىٰ عنه الثوريّ. وكان أبو عبيد يطلق عليه الكذب. وقال البخاريّ، والنسائي، وأبو داود، وأبو حاتم الرازي : متروك الحديث. وقال أبو حاتم ابن

---

(١) اكتفىٰ الذهبي في ترجمته بنقل ما هاهنا وعزاه لابن الجوزي، ولم يزد على ذلك ابن حجر في اللسان. الميزان ٢٣٨ ـ اللسان ١/١١٧ (٣٦٣).

(٢) انظر الميزان ٢٤١ ـ اللسان ١/١١٨ : ١١٩ (٣١٩) وقال ابن حجر : ولفظ ابن عدي : «ليس بالمعروف»، وقال أيضاً : «لا يشبه حديثه حديث أهل الصدق» ا هـ .

(٣) انظر : ابن معين ١٤ (٤٦) ـ الضعفاء للنسائي ٩، ٦١ ـ المجروحين ١/١١٤ : ١١٥ ـ الميزان ٢٤٢ ـ اللسان ١/١١٩ : ٢٢١ (٣٧٠).

(٤) هراسة اسم أمه، واسم أبيه (رجاء) فهو إبراهيم بن رجاء. (اللسان).

حبان : غلب عليه التقشف فأعرض عن تعاهد الحديث حتى صار كأنّه يكذب [1] .

١٣٣ ـ إبراهيم بن هشام بن يحيىٰ بن يحيىٰ الغَسَّاني :

قال أبو زرعة : كذاب[٢] .

١٣٤ ـ إبراهيم بن الهيثم بن المهلب، أبو إسحاق، البلديّ:

قال ابن عديّ: حدّث ببغداد، وكذّبه الناس، وأحاديثه مستقيمة سوى الحديث الذي ردوه عليه وهو حديث الغار فإنه رواه بطوله عن مبارك عن الحسن عن أنس عن رسول الله ﷺ[٣] .

●● **قال المصنف** : قلت : وفي الحديث « إبراهيم بن الهيثم » ثلاثة :

---

(١) أنظر الميزان ٢٤٣ ـ المجروحين ١/١١١ ـ اللسان ١/١٢١ (٣٧١) ـ ضعفاء البخاري ١١ ـ ضعفاء النسائي ١٠ ـ الكبير ١/٣٣٣ (١٠٥١) ـ الصغير ٢/٢٧٩ .

(٢)قال الذهبي : إبراهيم بن هشام أحد المتروكين الذين مشاهم ابن حبان فلم يُصِبْ ا هـ.
انظر: الميزان ١/٧٢ (٢٤٤)، ٤/٣٧٨ (س ٨) ـ اللسان ١/١٢٢ (٣٧٢).

(٣) هذا السياق غير سياق ابن عدي الذي ساقه الذهبي قال: (وذكر ابنُ عدي في الكامل قال: وحديثه مستقيم سوىٰ حديث الغار فإنّه كَذَّبه فيه الناس وَوَاجَهُوه أولهم البَرْدِيْجِيّ، وأحاديثه جيدة قد فَتَشْتُ حَدِيْثَهُ الكثير فلم أجد له حديثاً منكراً يكون من جهته) ا هـ قال الذهبي. قلت: وقد تابعه على حديث الغار ثقتان. قال ابن حجر (في اللسان): وهذا الاعتذار فيه نَظَر فإنَّ كلام ابن عَدِيّ يقتضي انه ليس موضوعاً، وإنما أنكروا عليه سماعه من الهيثم بن جميل فإنه بعد إيراده من جهته وقال [كذا] ثنا علي بن إبراهيم بن الهيثم البلدي ثنا أبي ومحمد بن عوف قالا ثنا الهيثم بن جميل ثنا مبارك بن فضالة عن الحسن عن أنس. قال ابن عديّ: وسمعت حاجب بن مالك يقول: سمعت محمد بن عوف يقول: ما سمع من الهيثم بن جميل حديث الغار إلا أنا والحسن بن منصور البالسي، فهما هذان الثقتان، ومقتضاه ما ذكرت، ومحمد بن عوف ثبت لكنْ شهادته علىٰ النفي يتوقف فيها. . . وقال الخطيب: قد روىٰ حديث الغار عن الهيثم بن جميل جماعة يعني غير إبراهيم بن الهيثم. قال: وإبراهيم عندنا ثقة لا ثَبْت، لا يختلف شيوخنا فيه، وما حكاه ابن عَدِيّ من الإنكار عليه لم أر من علمائنا أحداً يعرفه ولا يؤثر قدحاً فيه. ا هـ. وقد وثقه الدارقطني أيضاً بالاضافة للخطيب البغدادي، وبذا يندفع عنه الجرح.

* **إبراهيم بن الهيثم البخاري** : حَدَّث عن أبي عاصم النبيل .
* **وإبراهيم بن الهيثم اليمامي** : روى عنه ابن أبي سَعْد الوراق.
* وهذا، ولا نعلم في أحدٍ منهم طعناً غير ما ذكرنا في البلديّ.

١٣٥ - إبراهيم بن يحيىٰ بن محمد بن هانىء الشَّجَرِيّ[١] :

قال ابن أبي حاتم : هو ضعيف الحديث . وقال الأزديّ : منكر الحديث عن أبيه[٢] .

١٣٦ - إبراهيم بن يزيد، أبو إسماعيل، الخُوْزِيّ[٣]، المكيّ :

سكن شِعْب الخوز. روى عن عمرو بن دينار، وأبي الزبير[٤]. قال أحمد، والنسائي، وعلي بن الجُنَيْد: « وهو متروك » .

٩ /ب وقال يحيىٰ: ليس بشيء . / وقال مَرَّة : ليس بثقة. وقال الدارقطنيّ: منكر الحديث[٥] .

١٣٧ - إبراهيم بن يزيد، المدينيّ:

يروي عن يزيد بن أبي حبيب، وابن أبي نجيح .

---

(١) نسبة إلى «الشَّجَرَة»، وهي موضع بالمدينة . (اللباب ٢/١٨٦).

(٢) قال الذهبي : (ضعفه ابن أبي حاتم، ومشاه غيره)، وقال ابن حجر في التقريب: لين الحديث.
انظر: الكبير ١/٣٣٦ (١٠٦٠) التهذيب ١/١٧٦ (٣٢٣) - التقريب ١/٤٥ (٢٩٩) - الميزان ٢٤٧.

(٣) نسبة إلى شِعْب الخُوْز بمكة ، نزل الشِّعْب فنسب إليه. (اللباب).

(٤) هو: محمد بن مسلم المكيّ.

(٥) وقال الحافظ: متروك الحديث.
انظر : ابن معين ١٨ (٥٠) - الكبير ١/٣٣٦ (١٠٥٨) الصغير ٢/١١٠ - ضعفاء البخاري ١٢ - ضعفاء النسائي ١٤ - المجروحين ١/١٠٠: ١٠٢ - التهذيب ١/١٧٩: ١٨٠ (٣٢٧) - التقريب ١/٤٦ (٣٠٣) - الميزان ٢٥٤ - اللسان ١/١٢٥ (٣٨٠).

قال يحيى بن معين : ضعيف. وقال الأزديّ : ذَاهِبٌ[1] .

١٣٨ - إبراهيم بن يزيد بن قديد، الشَّامِيّ :

يروي عن الأوزاعِيّ .

قال ابن عديّ : « لـه حديث إسناده منكر » . وقال الأزديّ : ليس حديثه بشيء، روىٰ عن الأوزاعيّ مناكير[2] .

١٣٩ - إبراهيم بن يزيد بن مَرْدَانَبَة :

يروي عن رقبة بن مصقلة مناكير. قال أبو حاتم الرازي : لا يحتجّ به[3] .

١٤٠ - إبراهيم بن يوسف، البلخيّ :

قال أبو حاتم الرازي : لا يُشْتَغَلُ به[4] .

١٤١ - إبراهيم بن يوسف بن أبي إسحاق، السَّبِيْعِيّ[5] ، الكوفيّ :

---

(١) انظر الميزان ٢٥٣ - ابن معين ١٨ (٤٩).

(٢) ذكره ابن حبان في الثقات فقال: «يُعْتبر حديثه من غير رواية سعيد». قال ابن حجر: قلت: قد قال ابن عدي لا يحضرني له غيره، وسعيد بن عبد الجبار الراوي عنه أخرج له ابن ماجة، وقد قال أبو أحمد إنه يروي الكذب فالآفة منه، والله اعلم ا هـ.
انظر: الكبير ١/٣٣٦ (١٠٥٧) - ضعفاء النسائي ١٥ - التهذيب ١/١٨١ (٣٣٠) الميزان ٢٤٨ - اللسان ١/١٢٤ (٣٧٩).

(٣) الذي قاله ابو حاتم: (شيخ، يكتب حديثه، ولا يحتج به) يعني ولا يحتج به إذا انفرد. وقال الذهبي في الميزان: (وُثِق)، وقال ابن حجر في التقريب (صدوق). انظر: الكبير ١/٣٣٦ (١٠٥٦) - التهذيب ١/١٧٩ (٣٢٦) - التقريب ١/٤٦ (٣٠٢) - الميزان ٢٥٠ - . . . .

(٤) قال الذهبي (وثّقه النسائي. وقال أبو حاتم: لا يشتغل به. قلت: هذا تحامُل لأجل الإرجاء الذي فيه، وقد قال ابن حِبّان : ظاهره الإرجاء واعتقادُه في الباطن السُّنّة). ا. هـ. وقال ابن حجر في التقريب: (صدوق نقموا عليه الإرجاء). وعليه فينبغي إخراجه من زمرة الضعفاء.
انظر: التهذيب ١/١٨٤ : ١٨٥ (٣٣٥) - التقريب ١/٤٧ (٣٠٦) - الميزان ٢٥٩ .

(٥) نسبه إلى سَبِيْع : بَطْن من هَمْدان - اللباب.

روىٰ عنه أبو كريب. قال يحيىٰ: ليس حديثه بشيء. وقال النسائي: ليس بالقوي[1].

١٤٢ - إبراهيم بن أبي بكر بن المنكدر التيمي:

يروي عن ربيعة، وعن عمه. قال الدارقطني: هو ضعيف. وقال الأزديّ: منكر الحديث[2].

١٤٣ - إبراهيم بن أبي محذورة:

قال أبو الفتح الأزديّ: هو وإخوته يضعون.

[من اسمه « أبرد »][3]

١٤٤ - أَبْرَد بن أشرس:

قال ابن خزيمة: هو كذاب وَضَّاع[4].

[من اسمه « أُبَيّ »][5]

١٤٥ - أُبَيّ بن العباس بن سهل بن سَعْد الساعِديّ:

قال يحيى بن معين: ضعيف. وقال أحمد: منكر الحديث. وقال النسائي: ليس بالقوي. قال أبو جعفر محمد بن عمرو العقيلي: له أحاديث لا

---

(١) قال الحافظ في التقريب (صدوق، يهم).
انظر الكبير ١/٣٣٧ (١٠٦٣) - ابن معين ١٨ (٥١) - ضعفاء النسائي ١٦ - التهذيب ١/١٨٣ (٣٣٣) - هدي الساري ٣٨٨ (١٧) - التقريب ١/٤٦ (٣٠٥) - الميزان ٢٥٨ - . . .

(٢) انظر: الكبير ١/٢٧٦ (٨٨٨) - الميزان ٥٧، ٢٢٣ - اللسان ١/٤٢ (٢٨٤)، ١١٤ (٣٤٧).

(٣) ذكره المصنف في الأصل آخر الهمزة في الاسماء المفردة: ٢٧ /ب.

(٤) انظر: الميزان ٢٦٩، اللسان ١/١٢٨.
وقد زاد في اللسان: وقال الواقدي: سمعته يقول لابن أبي ذئب: ربما وضعت أحاديث. وقال الأزدي: لا يصح حديثه.

(٥) ذكر في الأصل في الأسماء المفردة: ٢٧ /ب.

يتابع على شيء منها[1] .

[من اسمه « أبيض »][2]

١٤٦ ـ أَبْيَض بن أبان :

يروي عن عطاء بن السائب . قال أبو حاتم الرازي : ليس عندنا بالقويّ .

[من اسمه « أُبَيْن »][3]

١٤٧ ـ أُبَيْن بن سفيان المقدسِيّ :

يروي عن خليفة بن سلام .

قال البخاري : لا يكتب حديثه . قال ابن عدي : كل ما يرويه منكر . وقال ابنُ حِبَّان : يجب تنكب أخباره[4] . وقد فَرَّق ابن حبّان بين « أبين » هذا وبين « أبان بن سفيان » المتقدم ذكره[5] .

●● **قال المصنف** : وأنبأنا ابن ناصر عن ابن طاهر قال : لا أراهما إلا واحداً « فأُبَيْن » تصغير « أبان »[6] .

---

(١) قال الذهبي : قلت : أبيّ وإن لم يكن بالثبت فهو حسن الحديث، وأخوه عبد المهيمن واهٍ . (الميزان : ٢٧٣) .

(٢) في الأصل : في الأسماء المفردة : ٢٧/أ، ب .

(٣) في الأصل : في الأسماء المفردة ٢٧/أ .

(٤) كذا، وفي المجروحين : (يجب التنكب عن أخباره) .

(٥) وكذا فَرّق بينهما الحافظ الذهبي، قال ابن حجر في اللسان : (وقال المؤلف في المغني : وهو غير أبان على الصحيح، ذاك صغير) . اهـ

(٦) انظر في ترجمته : الميزان ٢٧٢، اللسان ١/١٢٩ (٣٩٨)؛ المجروحين ١/ ١٧٩ : ١٨٠ .

[من اسمه « الأجلح »][1]

١٤٨ ـ الأجْلَح بن عبد الله بن حُجَيَّة[2] الكندي(*) :

قال يحيى : ثقة . وقال السعدي : مُفْتَرٍ . وقال ابن عدي : لم أجد له شيئاً منكراً إلا أنّه يُعَدُّ في شيعة الكوفة ، وهو صدوق ، وقال ابن حبان : وقيل : اسمه يحيى ، والأجلح لقب ، يروي عن الشعبي وأبي الزبير ، كان لا يدري ما يقول جعل أبا سفيان أبا الزبير .

قال أحمد بن حنبل : قد روى غير حديث منكر . وقال أبو حاتم الرازي : لا يحتج به .

مَنْ اسْمُهُ « أَحْمَد »(*)

١٤٩ ـ أحمد بن إبراهيم ، أبو معاذ :

[قال][3] الإسماعيليّ : لم يكن بشيء[4] .

١٥٠ ـ أحمد بن إبراهيم ، الحلبِيّ :

روىٰ عن عاصم وقتيبة . قال أبو حاتم الرازي : أحاديثه باطلة موضوعة ليس لها أصول ، تَدُلُّ على أنّه كذاب[5] .

---

(١) في الأصل في الأسماء المفردة : ٢٧ ب .

(*) بحاشية الأصل : قد ذكر الأجلح هذا في حرف الياء فيمن اسمه «يحيى» فيعلم ذلك . ا هـ .

(٢) كذا في الميزان ، وتهذيب الكمال ، وغيرهما ، ولم يُنَقَطْ في الأصل ووضعت نقطة واحدة تحت الياء .

(*) الأصل : ٩/ب : ١٦ ب .

(٣) لحق بحاشية الأصل .

(٤) انظر : الميزان ٢٨٥ ـ اللسان ١/١٣٣ (٤١٠) .

(٥) انظر الميزان ٢٨٧ ـ اللسان ١/١٣١ (٤٠٥) .

١٥١ ـ أحمد بن إبراهيم، أبو صالح، الخراساني:

يروي عن عبد الرحمٰن بن زيد بن أسلم. قال أبو حاتم الرازي: مجهول[١]/ ١٠/أ

١٥٢ ـ أحمد بن إبراهيم، المزني[٢]:

روىٰ عن محمد بن كثير عن الأوزاعيّ. قال ابن حِبَّان. كان يضع الحديث على الثقات[٣].

١٥٣ ـ أحمد بن إبراهيم بن موسىٰ:

قال ابن عديّ: روىٰ المناكير. وقال ابن حبان: يروي عن مالك ما لم يُحَدِّثْ به قَطّ، لا يحل الاحتجاج به[٤].

١٥٤ ـ أحمد بن الأحجم، المَروزي:

قال علماء النقل: كان كذاباً[٥].

١٥٥ ـ أحمد بن أبي أحمد، واسمه «محمد»، الجرجاني:

قال ابن عدي: أحاديثه ليست مستقيمة، كأنّه يغلط فيها[٦].

١٥٦ ـ أحمد بن الأزهر، أبو الأزهر، النيسابوريّ:

كَذّبه يحيى بن معين. وقال ابن عَدِيّ: هو بصورة أهل الصدق[٧]

---

(١) انظر الميزان ٢٨٤ ـ اللسان ١/١٣٢ (٤٠٩).

(٢) كذا في الميزان، واللسان والمجروحين بالزاي المعجمة، وفي الأصل (المدني) بالدال المهملة.

(٣) انظر: المجروحين ١/١٤٤: ١٤٥ ـ الميزان ٢٨٦ ـ اللسان ١/١٣٣ (٤١١).

(٤) انظر: المجروحين ١/١٤١ ـ الميزان ٢٨٣ ـ اللسان ١/١٣٢ (٤٠٨).

(٥) انظر: الميزان ٢٩٠ ـ اللسان ١/١٣٤ (٤١٨).

(٦) انظر: الميزان ٦٠١ ـ اللسان ١/٣٠٠ (٨٨٢).

(٧) قال الحافظ في التقريب: (صدوق، كان يحفظ ثم كبر فصار كتابه أثبت من حفظه) ا هـ.
انظر: التهذيب ١/١١: ١٣ (٦) ـ التقريب ١/١٠ (٦) ـ الميزان ٢٩٤.

١٥٧ ـ أحمد بن إسماعيل بن نبيه بن عبد الرحمن، أبو حُذَافة، السَّهْمِي، المدني :

يروي عن مالك. قال ابن عدي: حَدَّث عنه وعن غيره بالبواطيل. قال ابن حبان : يأتي عن الثقات بما ليس من حديث الأثبات[١] .

١٥٨ ـ أحمد بن أبي أوفى :

قال ابن عديّ : يخالف الثقات في روايته عن شُعْبَة، وقد حَدَّث عن غير شعبة بأحاديث مستقيمة[٢] .

١٥٩ ـ أحمد بن بشير، مولى عمرو بن حُرَيْث : كوفي، يكنى أبا بكر، يروي عن إسماعيل بن أبي خالد، والأعمش.

قال عثمان الدارميّ، ويحيىٰ : هو متروك[٣] .

١٥٨ ـ أحمد بن بكر : ويقال « ابن بَكْرُوَيْه » أبو سعيد البالسيّ.

يروي عن محمد بن مصعب القَرْقَسَانِيّ قال ابن عدي: روى مناكير عن الثقات . وقال الأزديّ: يضع الحديث[٤] .

---

(١) قال في التقريب (سماعه للموطأ صحيح، وخلط في غيره).
انظر: التهذيب ١/١٥ : ١٦ (١١) ـ التقريب ١/١١ (١٠) ـ الميزان ٢٩٩ المجروحين ١/١٤٧ : ١٤٨ .

(٢) انظر: الميزان ٣٠٠ ـ اللسان ١/١٣٨ (٤٣٤).

(٣) قال في التقريب: (صدوق، له أوهام)، وقال في هدي الساري: (. . . وأما كلام عثمان الدارمي فقد رَدّه الخطيب بانه اشتبه عليه براو آخر اتفق اسمه واسم أبيه.
انظر: ابن معين ١٩ (٥٦) ـ الكبير ٢/١ (١٤٧٧) ـ المجروحين ١/١٤٠ ـ هدي الساري ٣٨٥ (١) ـ التهذيب ١/١٨ (١٦) ـ التقريب ١/١٢ (١٤) ـ الميزان ٣٠٨.

(٤) انظر: الميزان ٣٠٩ ـ اللسان ١/١٤٠ (٤٤٦).

١٦١ ـ أحمد بن ثابت بن عَتَّاب الرازي:

يروي عن عبد الرزاق المعروف بفرخويه. قال عبد الرحمن بن أبي حاتم: [لا يَشُكُّون][1] أنه كذاب[2].

١٦٢ ـ أحمد بن جعفر بن عبد الله بن يونس:

ذكر ابن طاهر عن أشياخه أنّه[3] مشهور [بوضع][4] الحديث[5].

١٦٣ ـ أحمد بن الحارث الغساني [الغنوي][6]، البصريّ:

قال أبو حاتم الرازي: متروك الحديث[7].

١٦٤ ـ أحمد بن حامد بن أحمد، أبو سلمة:

سمرقندي، كان يسمَّىٰ بالسني[8].

قال ابن طاهر: كان يكذب[9].

١٦٥ ـ أحمد بن الحسن بن أبان، أبو الحسن المصري[10]:

بصري، من أهل الأبلة[11].

يروي عن أبي عاصم النبيل. قال الدارقطني: حدثونا عنه وهو كذاب.

---

(١) لَحْق بحاشية الأصل.

(٢) انظر: الميزان ٣١٤ ـ اللسان ١/١٤٣ (٤٥٤).

(٣) في الأصل: (انه ليس مشهور..) وأثبتت الضبّة على (ليس) والظاهر أنه خطأ.

(٤) لَحْق من حاشية الأصل.

(٥) الذي في اللسان: (ذكر ابن طاهر انه مشهور بالوضع). ا هـ.

انظر الميزان ٣١٧ ـ اللسان ١/١٤٤ ا هـ.

انظر الميزان ٣١٧ ـ اللسان ١/١٤٤ (٤٥٧).

(٦) لحق من حاشية الاصل.

(٧) انظر: الكبير ٢/٢ (١٤٨٦) ـ الميزان ٣٢٥ ـ اللسان ١/١٤٨ (٤٧٣).

(٨) غير واضحة في الأصل.

(٩) انظر: الميزان ٣٢٧ ـ اللسان ١/١٤٩ (٤٧٦).

(١٠) في الأصل: (المضري) بالضاد المعجمة، وقد ضُبِّبَتْ.

(١١) كذا في الأصل بالموحدة، وفي الميزان والمجروحين بالمثناه التحتية.

وقال ابن عدي: كان يسرق الحديث ويحدّث بأحاديث مناكير. وقال ابن خبان: كذاب، دجال، يضع الحديث على الثقات (١).

١٦٦ ـ أحمد بن الحسن بن خيرون، أبو الفضل:

كان أحد العدول، معروفاً بالثقة. قال محمد بن طاهر: إلا أنّ أبا الحسن ابن مرزوق حدثني قال: حدثني عبد المحسن بن محمد قال: سألني أبو الفضل ابن خيرون أنْ أحمل إليه الجزء الخامس من تاريخ الخطيب بعد وفاته بنحو سنتين، فحملته وَرَدَّه بعد أيام وقد ألحق فيه بخطه في ترجمة محمد بن علي رجلين لم يذكرهما الخطيب. قال: وألحق في ترجمة قاضي القضاة محمد بن علي الدامغانيّ: « وكان نزهاً عفيفاً »، وفي آخره: « مولده بدامغان ».

●● **قال المصنف** قلتُ: قد كنت أسمع من مشايخنا أنّ الخطيب أمر ابن خيرون أن يلحق وريقات في كتابه ما اشتهى الخطيب أن يظهر عنه، ثم من الممكن أنْ يكون كتب ذلك من قبل نفسه ولم يحكه عن الخطيب وما زال الناسُ يكتبون في كتب الناس مثل هذا، والرجلُ ثقة بلا شكّ(٢).

١٦٧ ـ أحمد بن الحسن بن علي، أبو علي، المقرىء ـ المعروف بدبيس:

يروي عن محمد بن عبد النور. قال الدارقطني: ليس بثقة.

---

(١) انظر: المجروحين ١/ ١٤٩ : ١٥٠ ـ الميزان ٣٣٠ ـ اللسان ١/ ١٥٠ (٤٨٠).

(٢) قال الحافظ الذهبي: «الثقة الثبت محدث بغداد، تَكَلّم فيه ابن طاهر بقولٍ سمج . . .» فحكاه ثم قال:

قلت: كتابته لذلك كالحاشية، وخطُّه معروف لا يلتبس بخط الخطيب أبداً، وما زال الفضلاء يفعلون ذلك؛ وهو أوثق من ابن طاهر بكثير بل هو ثقة مطلقاً ا هـ.

وقال في اللسان: (قال ابن السمعاني: ثقة عدل متقن واسع الرواية كتب الكثير. وقال السلفي: قال يحيى بن معين: إمام وقته ـ يعني في الجرح والتعديل ـ وقال الدمياطي: يذكر الشيخ وما يرويه وما ينفرد به. أهـ.

انظر: الميزان ٣٤٢ ـ اللسان ١/ ١٥٥ (٤٩٦).

١٦٨ ـ أحمد بن الحسن بن القاسم بن سمر، الكوفي:

سكن مصر، يعرف برسول نفسه.

يروي عن ابن عيينة، ووكيع.

قال الدارقطني: متروك. وقال ابن حبان: يضع الحديث على الثقات، لا يحل ذكره في الكتب الا على سبيل القدح فيه.

١٦٩ ـ أحمد بن الحسن، المكّي:

زعم أنّه من ولد جرير بن عبد الله. ليس بشيء، كان يكذب[١].

١٧٠ ـ أحمد بن الحسين بن أحمد، أبو الحسين، الواعظ: المعروف بابن السماك.

روىٰ عن جعفر الخالدي. ذكر أبو بكر الخطيب عن أشياخه أنّه كان كَذَّاباً[٢].

١٧١ ـ أحمد بن الحسين، أبو الحسن، البرتي، البسطامي:

حدّث عن أبي ذر الباعلبكي، وهو شيخ مجهول، له حديث منكر في فضائل علي عليه السلام[٣].

١٧٢ ـ أحمد بن الحسين بن المؤمَّل:

حَدَّث عن يوسف بن يعقوب القاضي. قال أبو الحسن ابن الفرات: كان

---

(١) كذبه أبو زرعة الكُشّي. انظر الميزان ٣٣٦ ـ اللسان ١/١٥٣ (٤٨٧).

(٢) وكذبه ابن أبي الفوارس ايضاً.
انظر الميزان ٣٤٥ ـ اللسان ١/١٥٦ (٥٠٠).

(٣) انظر الميزان ٣٥٢ ـ اللسان ١/١٦٢ (٥١٣).

١١ /أ مذموماً في الرواية /[١].

١٧٣ ـ أحمد بن حفص بن عمر بن حاتم، أبو محمد، السعدِيّ:

يعرف بحمدان. قال حمزة الجرجانيّ: حَدَّث بأحاديث مناكير لا يتابع عليها، وهو عندي ممن لا يتعمد الكذب، إنّما يشتبه عليه فيغلط.

١٧٤ ـ أحمد بن الحكم، العبدي كوفيّ:

يروي عن شريك. قال الدارقطني: ضعيف[٢].

١٧٥ ـ أحمد بن حَمَك، أبو جعفر، النيسابوري:

يروي عن ابن ماسرجس. قال الدارقطني: ضعيف[٣].

١٧٦ ـ أحمد بن الخليل، القومسي:

ضَعَّفه أبو زرعة الرازي. وقال عبد الرحمن ابن أبي حاتم الرازي: هو كذاب[٤].

١٧٧ ـ أحمد بن الخليل بن مالك بن ميمون، أبو العباس: المعروف بحور.

يروي عن أبي بكر بن عياش، والأصمعيّ، قال الدارقطنيّ: ضعيف.

١٧٨ ـ أحمد بن داود بن عبد الغفار، الحَرَّانِيّ:

يروي عن أبي مصعب.

قال الدارقطني: متروك، كذاب. وقال ابن حبان: كان بالفسطاط يضع الحديث، لا يحل ذكره في الكتب إلا علىٰ سبيل الإبانة لأمره ليتنكب حديثه[٥].

---

(١) قال الذهبي: «صالح الأمر، وقد لُيّن» ا هـ فكان على المؤلف الا يذكره في الضعفاء انظر: الميزان ٣٤٤ ـ اللسان ١/ ١٥٦ (٤٩٨).

(٢) انظر: الميزان ٣٥٤ ـ اللسان ١/١٦٣ (٥١٧).

(٣) انظر الميزان ٣٦٠ ـ اللسان ١/١٦٥ (٥٢٦).

(٤) انظر: التهذيب ١/٢٨ (٤٣) ـ التقريب ١/١٤ (٣٧) ـ الميزان ٣٦٧ ـ اللسان ١/ ١٦٧ (٥٣٩).

(٥) المجروحين ١/١٤٦ : ١٤٧ ـ الميزان ٣٧٠ ـ اللسان ١/١٦٨ (٥٤٢).

١٧٩ ـ أحمد بن دهثم، الأسديّ:

يروي عن مالك. قال قال[١] الدارقطني: متروك[٢].

١٨٠ ـ أحمد بن أبي رَوْح البغداديّ:

كان بجرجان، يروي عن يزيد بن هارون. قال ابن عدي: أحاديثه ليست مستقيمة، وفيها ما لا يتابع عليه[٣].

١٨١ ـ أحمد بن زيد بن عبد الله، الجمحي، المكيّ:

قال الأزديّ: لا يكتب حديثه[٤].

١٨٢ ـ أحمد بن سلمة، أبو عمرو، الكوفيّ:

كان بجرجان، روى عن أبي معاوية. قال ابن عدي: حَدَّث عن الثقات بالبواطيل، وكان يسرق الحديث[٥].

١٨٣ ـ أحمد بن سليمان بن أبي الطيب:

يروي عن هشيم. قال عبد الرحمن بن أبي حاتم: هو ضعيف الحديث[٦].

---

(١) كذا بالاصل مكرر.

(٢) انظر: الميزان ٣٧٣ ـ اللسان ١/١٧٠ (٥٤٦).

(٣) وقال الخطيب: حدث عن يزيد، ومحمد بن مصعب أحاديث منكرة، وقال ابن عدي: ليس بذاك. انظر الميزان ٣٧٨ ـ اللسان ١/١٧٢ (٥٥٢).

(٤) انظر: الميزان ٣٨٢.

(٥) انظر: الميزان ٣٩٤ ـ اللسان ١/١٧٩ (٥٧٤).

(٦) قال في التقريب: (صدوق، حافظ، له أغلاط). انظر: الكبير ٢/٣ (١٤٩٣) ـ التهذيب ١/٤٤: ٤٥ (٧٣) ـ التقريب ١/١٧ (٦١) ـ هدي الساري ٣٨٦ (٤) ـ الميزان ٣٩٩.

١٨٤ ـ أحمد بن سليمان، القرشي:

يروي عن مالك. قال الدارقطنيّ: متروك[١].

١١/ب **١٨٥ ـ أحمد بن / سليمان ـ وقيل: ابن أبي سليمان ـ أبو جعفر، القواريريّ:**

حَدَّث عن حماد بن سلمة. روىٰ عنه نهشل بن دارم، وابن مخلد. قال الدارقطنيّ: يروي عن حماد مقلوبات، وكان مغفلاً يترك ولا يحتج به. وقال أبو الفتح الأزديّ: كان يكذب على حَمَّاد[٢].

١٨٦ ـ أحمد بن سمرة، أبو سمرة:

يروي عن هشيم، قال أبو حاتم ابن حبان: هو من ولد سمرة بن جندب، يروي عن الثقات الطامَّات، لا يجوز الاحتجاج به.

وقال الدارقطنيّ: وَهِمَ أبو حاتم في نسبه هذا إلى سمرة، وإنّما هو أحمد بن سلمة بن خالد بن جابر بن سمرة الرأي، وهو الذي قبل هذا.

●● **قال المصنف:** قلت: وقال ابن عدي: هو أحمد بن سالم بن خالد بن جابر بن سمرة، وله أحاديث مناكير[٣].

١٨٧ ـ أحمد بن صالح، أبو جعفر، الشموني:

يروي عن كاتب الليث[٤]. قال ابن حبان: يأتي على الثقات بالمعضلات، وعن المجروحين بالطامات، يجب مجانبة ما روىٰ[٥].

١٨٨ ـ أحمد بن صالح، أبو جعفر، المصري:

يروي عن ابن وهب.

قال النسائي: ليس بثقة. وقال الدارقطنيّ: ضعيف. وقال يحيى بن معين:

---

(١) انظر: الميزان ٣٩٨ ـ اللسان ١/١٨١ (٥٧٨).

(٢) انظر: الميزان ٤٠٢ ـ اللسان ١/١٨٣ (٥٨٣).

(٣) انظر: المجروحين ١/١٤٠ ـ الميزان ٣٨٥ ـ اللسان ١/١٧٥ (٥٦٢).

(٤) يعني: أبا صالح.

(٥) انظر: التهذيب ١/٤٢ (٦٩) ـ المجروحين ١/١٤٩ ـ الميزان ٤٠٨ ـ اللسان ١/١٨٦ (٥٩٢).

رأيته كذاباً.

●● **قال المصنف:** وقد أثنىٰ عليه أحمد بن حنبل، وأبو نعيم، وحدَّث عنه البخاري، فلا يُلْتَفَتُ حينئذ إلى التضعيف المُطْلَق[1].

١٨٩ ـ أحمد بن صالح، المكي، السّواق:

قال عبد الرحمن بن أبي حاتم: يحدّث عن المجهولين والضعفاء، وروىٰ

---

(١) قال الحافظ ابن حجر في هدي الساري: أحد أئمة الحديث الحفاظ، المتقنين، الجامعين بين الفقه والحديث، أَكْثَرَ عنه البخاري وأبو داود، واعتمده الذهلي في كثير من أحاديث أهل الحجاز، ووثقه أحمد بن حنبل ويحيى بن معين فيما نقله عنه البخاري، وعلي بن المديني، وابن نمير، والعجلي، وأبو حاتم الرازي، وآخرون. وأما النسائي فكان سيء الرأي فيه. ذكره مرة فقال: «ليس بثقة ولا مأمون، أخبرني معاوية بن صالح قال: سألت يحيى بن معين عن أحمد بن صالح فقال كذاب يتفلسف، رأيته يخطىء في الجامع بمصر». فاستند النسائي في تضعيفه إلى ما حكاه عن يحيى بن معين، وهو وهم منه حَمَله على اعتقاده سوء رأيه في أحمد بن صالح، فلنذكر أولاً السبب الحامل له على سوء رأيه فيه، ثم نذكر وجه وهمه في نقله عن يحيى بن معين قال أبو جعفر العقيلي: كان أحمد بن صالح لا يحدّث أحداً حتى يَسْأَل عنه، فلما أنْ قدم النسائي مصر جاء إليه وقد صحب قوما من اهل الحديث لا يرضاهم أحمد، فأبىٰ أن يحدّثه فذهب النسائي، فجمع الأحاديث التي وَهِمَ فيها أحمد وشرع يشنّع عليه، وما ضَرَّه ذلك شيئاً، وأحمد بن صالح امام ثقة. وقال ابن عدي: كان النسائي ينكر عليه احاديث وهو من الحفاظ المشهورين بمعرفة الحديث. ثم ذكر ابن عدي الأحاديث التي انكرها النسائي وأجاب عنها، وليس في البخاري مع ذلك منها شيء.

● وقال ابن حبان: ما رواه النسائي عن يحيى بن معين في حق أحمد بن صالح فهو وهم، وذلك أنّ أحمد بن صالح الذي تكلم فيه ابن معين هو رجل آخر غير ابن الطبري [يعني المصري هذا]، وكان يقال له الأشمومي [المتقدم]، وكان مشهوراً بوضع الحديث، وأما ابن الطبري فكان يقارب ابن معين في الضبط والأتقان. انتهى. وهو في غاية التحرير، ويؤيد ما نقلناه أولاً عن البخاري ان يحيى بن معين وَثَّق أحمد بن صالح ابن الطبري فتبين ان النسائي انفرد بتضعيف أحمد بن صالح بما لا يقبل حتى قال الخليلي: اتفق الحفاظ على أنّ كلامه فيه تحامل، وهو كما قاله. اهـ.

انظر في ترجمته: الكبير ٢/٦ (١٥١٠) ـ هدي الساري ٣٨٦ (٣) ـ الميزان ٤٠٦ ـ الصغير ٢/٣٨٦ ـ التهذيب ١/٣٩: ٤٢ (٦٨) ـ ضعفاء النسائي ٦٩ ـ التقريب ١/١٦ (٥٨) ـ الميزان ٤٠٦.

عن مُؤَمَّل عن الثوريّ أحاديث منكرة في الفتن تدل على توهين أمره[1].

١٢ /أ **١٩٠ ـ أحمد بن طاهر بن حَرْمَلَة / بن يحيىٰ التُّجِيْبيّ، المصري:**

يروي عن جده حرملة عن الشافعي.

قال ابن عدي، والدارقطنيّ: هو كذاب[2].

١٩١ ـ أحمد بن طاهر بن عبد الرحمن بن إسحاق، أبو الحسن:

حَدَّث عن بِشْر بن مَطَر. روىٰ عنه عبد الله بن إبراهيم الأسدي. وسئل عنه فقال: لو قيل «حَدَّثكم أبو بكر الصديق»؟ لقال نعم! وضَعَّفه[3].

١٩٢ ـ أحمد بن عاصم، أبو محمد، البلخي:

قال أبو حاتم الرازي: مجهول[4].

١٩٣ ـ أحمد بن العباس بن عيسىٰ بن هارون بن سليمان بن علي، أبو بكر، الهاشميّ، البصري:

يروي عن محمد بن عبد الأعلى به.

قال الدارقطنيّ: متروك. وقال ابن حبان: لا يحل الاحتجاج به[5].

---

(١) وقال أبو زرعة: «صدوق لكنه يُحَدِّث عن الضعفاء والمجهولين» انظر: التهذيب ١/٤٣ (٧٠) ـ الميزان ٤٠٧ ـ اللسان ١/١٨٦ (٥٩٠).

(٢) عبارة ابن عدي: «ضعيف جداً، يكذب في حديث رسول الله ﷺ إذا روىٰ ويكذب في حديث الناس إذا حَدَّث عنهم». وذكر في ترجمته أشياء ثم قال في آخرها: «وهو كذوب».
انظر: الميزان ٤١٤ ـ اللسان ١/١٨٩ (٥٩٩) ـ المجروحين ١/١٥١: ١٥٢.

(٣) انظر: الميزان ٤١٥ ـ اللسان ١/١٨٩ (٦٠٠).

(٤) أي: مجهول الحال، قال الحافظ في التقريب (زاهد، وما عرف أبو حاتم حاله في الحديث).
انظر: الكبير ٢/٥ (١٥٠٠) ـ الصغير ٢/٣٥٦ ـ التهذيب ١/٤٦ (٧٦) ـ التقريب ١/١٧ (٦٤) ـ هدي الساري ٣٨٦ (٥).

(٥) انظر: المجروحين ١/١٥٤: ١٥٥ ـ الميزان ٤١٩ ـ اللسان ١/١٩١ (٦٠٥).

١٩٤ ـ أحمد بن العباس بن مليح بن إبراهيم بن محمد:

من أهل صنعاء.

قال ابن عدي: سمعت إسحاق بن إبراهيم يضعّفه جداً.

١٩٥ ـ أحمد بن عبد الجبار، أبو عمر، العطاردي، الكوفي:

يروي عن أبي بكر بـن عياش.

قال ابن عدي: رأيت أهل العراق مجتمعين على ضعفه لأنه حدّث عن من لم يلقه.

وقال أبو حاتم الرازي: ليس بالقوي. وقال الدارقطنيّ: لا بأس به[١].

١٩٦ ـ أحمد بن عبد الرحمن بن الجارود:

يروي عن محمد بن عبد الملك الدقيقي، وعباس الدوري.

قال أبو بكر الخطيب: كان كذاباً[٢].

١٩٧ ـ أحمد بن عبد الرحمن بن الحارث الكَفَرْتُوثيّ:

يُعْرف بجَحْدر.

يروي عن يحيى بن يمان، وبقيّة.

قال ابن عدي: ضعيف، ويَسْرق الحديث، ويروي المناكير، ويزيد في الاسانيد[٣].

١٩٨ ـ أحمد بن عبد الرحمن السَّقَطِيّ:

روىٰ / عنه أبو بكر المفيد خبراً عن يزيد بن هارون. ١٣ /أ

---

(١) وقال الحافظ: ضعيف، وسماعه للسيرة صحيح ا. هـ.

انظر: التهذيب ١/٥١: ٥٢ (٨٨) ـ التقريب ١/١٩ (٧٥). الميزان ٤٤٣.

(٢) انظر: الميزان ٤٤٧ ـ اللسان ١/٢١٠ (٦٥).

(٣) انظر: الميزان ٤٥٠ ـ اللسان ١/٢١٣ (٦٥٨).

قال أبو بكر الخطيب: والسَّقَطِيّ مجهول[1].

١٩٩ ـ أحمد بن عبد الرحمن بن وهب، أبو عبيد الله، ابن أخي ابن وهب[2]:

روىٰ عن عَمِّه، كان مستقيم الأمر ثم حَدَّث ما لا أصل له.

قال ابن عدي: رأيت شيوخ مصر مجتمعين على ضعفه[3] (*).

٢٠٠ ـ أحمد بن عبد الرحمن بن يزيد بن عقال، أبو الفوارس، التيمي، الحراني:

يروي عن أبي جعفر النُّفَيْلِيّ[4]، حدّث عنه ابن عدي الحافظ. قال أبو عروبة: ليس يؤتمن على دينه[5].

٢٠١ ـ أحمد بن عبد الرحيم بن عبد الرزاق، أبو جعفر:

روىٰ عن جرير[6]، وعن رزيق بن محمد الكوفي عن حماد بن زيد.

قال ابن عدي: حَدَّث بحديث بعضُه موضوع، وكان يحدّث عن قوم قد ماتوا قبل أن يولد بدَهْر[7].

---

(١) قال الذهبي: شيخ، لا يُعْرَف إلا من جهة المفيد. ا. هـ.
قال ابن حجر (اللسان): ووجدت بخط مَنْ يوثق به من المتأخرين أنْ الأزديّ وَهَّاه. ا. هـ.
انظر: الميزان ٤٤٨ ـ اللسان ١/٢١١ (٦٥٣).

(٢) القرشي مولاهم، المصري، ويعرف ببَحْشَل.

(٣) انظر: ضعفاء النسائي ٧١ ـ الكواكب ١ ـ التهذيب ١/٥٤: ٥٦ (٩١) ـ التقريب ١/١٩ (٧٨) ـ المجروحين ١/١٤٩ ـ الميزان ٤٤٤.
قال الحافظ: صدوق تغيّر بآخره.

(*) بحاشية الأصل: قال شيخنا زكي الدين المنذري لطف الله به: أحمد بن عبد الرحمن يعرف ببحشل احتج به مسلم في الصحيح. ا. هـ.

(٤) كذا في الميزان واللسان (النفيلي) والكلمة غير واضحة بالأصل.

(٥) انظر: الميزان ٤٥١ ـ اللسان ١/٢١٣ (٦٥٩).

(٦) في اللسان: عن جرير بن عبد الحميد.

(٧) انظر: الميزان ٤٥٢ ـ اللسان ١/٢١٣ (٦٦٠).

٢٠٢ ـ أحمد بن عبد العزيز بن محمد بن إسحاق، أبو حاتم، الورّاق:

قال ابن طاهر: وضع الحديث.

٢٠٣ ـ أحمد بن عبد العزيز بن يزيد، أبو جعفر، المؤدب ـ ويعرف بالهُشَيْمِيّ:

روى عن عبد الرزاق. قال الدارقطنيّ: ضعيف(١).

٢٠٤ ـ أحمد بن عبد الله ـ وقيل أحمد بن داود ـ ابن أخت عبد الرزاق:

يروي عنه. كذبه أحمد والنسائي. قال يحيى: ليس بثقة ولا مأمون. وقال أبو حاتم ابن حبان: كان يُدْخِل على عبد الرزاق الحديث، فكل ما وَقَعَ في حديث عبد الرزاق من المناكير التي لم يتابع عليها فَبَلِيَّتُهُ فيها منه(٢).

٢٠٥ ـ أحمد بن عبد الله بن أحمد بن إسحاق، أبو نعيم، الأصبهاني الحافظ:

قال أبو بكر الخطيب فيما حكاه ابن طاهر: رأيت لأبي نعيم أشياء يتساهل فيها منها انّه يقول في الاجازة (أخبرنا) من غير أن يُبَيّن(٣) (*).

---

(١) انظر: الميزان ٤٥٤ ـ اللسان ١/٢١٥ (٦٦٥).

(٢) قال ابن حجر في اللسان: قال ابن الجوزي في الموضوعات: دَلَّسه المفضل بن محمد الجندي فقال: « عبد الرحمن بن محمد »، والمعروف أنه « أحمد بن عبد الله » كذا قال: ولعله « أحمد بن عبد الله بن داود »، أو « أحمد بن داود بن عبد الله » فنسب إلى جَدِّه، وأظنّه أحمد بن محمد بن داود الصنعاني الآتي فكأنهم كانوا يدلسون اسمه على ألوان لشدة ضعفه ا. هـ.

انظر: المجروحين ١/١٤٢ ـ الميزان ٤٢٧ ـ اللسان ١/١٩٧ (٦١٨).

(٣) *بحاشية الأصل: (أبو نعيم هذا هو الإمام الذي اشتهرت إمامته وعدلتُهُ في آفاق الأرض، ويُعوَّل عليه فيما ينقله ويقوله، فلا ينقصه هذا القول شيئاً إذ أبو نعيم رحمه الله يقول في معظم تصانيفه « أخبرنا فلان إجازة » وعلى تقدير أن يُطْلِقَ في الإجازة « أخبرنا » من غير أنْ يُبَيّن فهو مذهب جماعة من العلماء كابن جريج وغيره، ومذهب الإمام مالك وأهل المدينة أيضاً جوازه، فلا يَبْعُد أن يكون مذهباً له، ومثل هذا لا يَقْدَح في الأئمة. قاله سيدنا وشيخنا زكي الدين عبد العظيم المنذري غفر الله له، آمين » ا. هـ.

ـ وقال الذهبي: « أحد الأعلام، صدوق، تكلّم فيه بلا حُجَّة لكن هذه عقوبة من الله لكلامه في ابن منده بهَوَىً » ثم حكى كلام الخطيب ثم قال: « قلت: هذا مذهب رآه أبو نعيم وغيره، وهو

٢٠٦ ـ أحمد بن عبد الله بن الحسين بن علي الضرير:

حَدَّث عن محمد بن عبد الملك الدقيقيّ بحديث منكر، والحَمْل فيه عليه[١].

٢٠٧ ـ أحمد بن عبد الله بن الحسين، أبو بكر الضرير[٢]:

يروي عن الدقيقيّ. قال أبو بكر الخطيب: ليس بثقة.

٢٠٨ ـ أحمد بن عبد الله بن حكيم، أبو عبد الرحمن، الفريانانى، المروزيّ: قرية من قرى مَرْو.

قال ابن عدي: يُحَدّث عن ابن المبارك، والفُضَيْل بن عِيَاض وغيرهما بالمناكير. قال النسائي: ليس بثقة. وقال ابن حبان: كان يروي عن الثقات ما ليس من أحاديثهم. وقال أبو نعيم الحافظ: كان وَضَّاعاً مشهوراً بالوضع[٣].

٢٠٩ ـ أحمد بن عبد الله بن خالد بن موسىٰ بن فارس بن مرداس بن نهيك، أبو عليّ، التيمي، القيسي، الجُوبَارِيّ[٤].

منسوب إلىٰ جُوبَار هَراة[٥]، ويقال: الجوباريّ الشيبانيّ من أهل هراة، ويُعْرف بستُّوق.

يروي عن ابن عيينة، ووكيع.

= ضرب من التدليس».

ـ انظر في ترجمته: الميزان ٤٣٨ ـ اللسان ١/٢٠١ (٦٣٧) ـ وفيات الأعيان ١/٣٢ ـ تذكرة الحفاظ ٣/٢٧٥: ٢٧٩ ـ طبقات الشافعية الكبرى ٣/٧: ١١ ـ طبقات القراء ١/٧١ ـ الخ...

(١) انظر: الميزان ٤٢٤ ـ اللسان ١/١٩٦ (٦١٥).

(٢) كذا مكرر بالأصل.

(٣) انظر ضعفاء النسائي ٦٨ ـ المجروحين ١/١٤٥ ـ الميزان ٤٢٢ ـ اللسان ١/١٩٤ (٦١٢).

(٤) ويقال أيضاً: الجُوَيْبَارِيّ.

(٥) قال صاحب معجم البلدان (٢/١٧٥): و«جُو» بالفارسية النهر الصغير، «وبار» كأنه مسيلُهُ ا. هـ.

قال ابن عديّ: كان يضع الحديث لابن كرام على ما يريده. وقال النسائي، والدارقطني: كذاب. وقال أبو حاتم: دجال من الدجالين، كذاب يضع على الذين يروي عنهم ما لم يحدثوا به. لا يحل ذكره في الكتب الا على سبيل الجرح فيه[1].

٢١٠ ـ أحمد بن عبد الله الشاشي:

يروي عن مسعر. قال الأزدي: هو كذاب[2].

٢١١ ـ أحمد بن عبد الله بن عياض، أبو جميل، المكي، المخزوميّ:

يروي عبد الرزاق، قال ابن أبي حاتم: حَدَّث بأحاديث منكرة[3].

٢١٢ ـ أحمد بن عبد الله بن محمد، أبو علي، اللَّجْلاَج، الكِنْدِيّ:

خراسانيّ، قال ابن عدي: حَدَّث بمناكير لأبي حنيفة[4].

٢١٣ ـ أحمد بن عبد الله بن ميسرة، أبو ميسرة، النهاونديّ، الحَرَّانِيّ:

يروي عن أبي معاوية. قال الدارقطني: ضعيف. وقال ابن عدي: كان يحدّث عن الثقات بالمناكير ويسرق حديث الناس. وقال ابن حبان: لا يحل الاحتجاج به[5].

٢١٤ ـ أحمد بن عبد الله بن يزيد، المؤدب، أبو جعفر[6]:

يروي عن عبد الرزاق. قال ابن عديّ: كان بُسُرَّ مَنْ رأىٰ يضع الحديث[7].

---

(١) انظر: الميزان ٤٢١ ـ المجروحين ١/١٤٢ ـ اللسان ١/١٩٣ (٦١١) ـ ضعفاء النسائي ٦٧.

(٢) انظر: الميزان ٤٣٤ ـ اللسان ١/٢٠٠ (٦٣١).

(٣) انظر: الميزان ٤٢٥ ـ اللسان ١/١٩٦ (٦١٥).

(٤) وقال الدارقطني: اللجلاج ضعيف (اللسان). انظر الميزان ٤٣٢ ـ اللسان ١/١٩٩ (٦٢٨).

(٥) انظر: المجروحين ١/١٤٤ ـ الميزان ٤٢٣ ـ اللسان ١/١٩٥ (٦١٣).

(٦) الهُشَيْمِيّ المؤدب.

(٧) وقال الدارقطني: يحدّث عن عبد الرزاق وغيره، بالمناكير، يُتْرَك حديثه.
انظر: الميزان ٤٢٩ ـ المجروحين ١/١٥٢: ١٥٣ ـ اللسان ١/١٩٧ (٦٢٠).

٢١٥ ـ أحمد بن عصام، الموصلي:

يروي عن مالك.

قال الدارقطني: ضعيف[١].

٢١٦ ـ أحمد بن عطاء الدرذباريّ، الصوفي:

روىٰ عن أبي بكر ابن أبي داود المحاملي.

قال الصوري: حدّثوا عنه عن إسماعيل الصفار عن ابن عرفة أحاديث لم يروها إسماعيل. قال: ولا أظنه ممن يتعمّد الكذب ولكنه شبّه عليه.

٢١٧ ـ أحمد بن عطاء، الهجيمي، البصري:

يروي عن خالد العبد.

قال الدارقطني: متروك[٢].

٢١٨ ـ أحمد بن علي ـ ابن أخت عبد القدوس:

يروي عن مالك. قال الدارقطنيّ: متروك[٣].

٢١٩ ـ أحمد بن علي بن حسنويه، أبو حامد، المقرىء:

قال أبو بكر الخطيب: لم يكن ثقة[٤].

---

(١) انظر: الميزان ٤٦٦ ـ اللسان ١/ ٢٢٠ (٦٨٦).

(٢) وقال الأزدي: كان داعية إلى القدر متعبداً مغفّلاً يحدّث بما لم يسمع.
وقال ابن المديني: أتيته يوماً فجلستُ إليه فرأيت معه درجاً يحدث به، فلما تفرقوا عنه قلت له: هذا سمعته؟ قال: لا، ولكن اشتريته، وفيه أحاديث حسان أحدث بها هؤلاء ليعملوا بها وأرغبهم وأقربهم إلى الله ليس فيه حكم ولا تبديل سنة. قلت له: أما تخاف الله تقرّب العباد إلى الله بالكذب على رسول الله ﷺ؟!!
انظر: الميزان ٤٦٨ ـ اللسان ١/ ٢٢١ (٦٨٨).

(٣) وقال الذهبي: واهٍ. قال الحاكم: « طَيْرٌ طَرَىٰ علينا » أي طرأ علينا ـ قال الذهبي: قلت: يُوهَنُّهُ الحاكم بهذا القول.
انظر: الميزان ٤٧٢ ـ اللسان ١/ ٢٢٣ (٦٩٤).

(٤) وقال الحاكم: « لو اقتصر على سماعاته الصحيحة كان أولىٰ به، حدَّثَ عن جماعة أشهد بالله أنه لم يسمع منهم ولا أعلم له حديثاً وضعه ولا إسناداً ركّبه ».
انظر: الميزان ٤٧٦ ـ اللسان ١/ ٢٢٣ (٦٩٦).

٢٢٠ ـ أحمد بن علي بن الحسين، أبو بكر، الطريثيثي:

أجمع البغداديون على ضَعْفِهِ[١].

●● قال المصنف: وقال شيخنا أبو القاسم السمرقندي[٢]. . . . . .

٢٢١ ـ أحمد بن علي بن سلمان، أبو بكر المروزي:

يروي عن إبراهيم بن المنذر. قال الدارقطني: ضعيف. وقال ابن حبان: يروي ما لا أصل له، ولا ينبغي أنْ يشتغل بهذا الرجل[٣].

٢٢٢ ـ أحمد بن علي بن صدقة الرقي:

حدّث عن أبيه عن علي بن موسى نسخة موضوعة وفيها أحاديث سرقها قالها ابن طاهر.

٢٢٣ ـ أحمد بن علي النميري:

يروي عن عُبَيْد الله بن عَمْرو قال الأزدي: متروك الحديث، ساقط[٤].

---

(١) قال في الميزان: قال السلفي: كان أجل شيخ لقيته ببغداد من مشايخ الصوفية، وأسانيده عالية جداً، ولم يقرأ عليه إلا من أصوله وسماعاته كالشمس وضوحاً وكف بصره في آخر عمره فكتب له أبو علي. وحسن ظنه به. وكان الطريثي ثقة إلا أنه لم يكن يعرفه أوثق المحدثين (كذا) ودقائقهم وإلا لكان من الثقات الأثبات. وقال السمعاني: خدم المشائخ وكان حسن التلاوة صحيح السماع في أجزاء لكنه أفسد نفسه وادّعىٰ انه سمع من ابن زرقويه ولم يصح سماعه منه.

قال: قلت: ما كان من حديث يرويه السلفي عنه فإنا نعلم في الجملة انه من صحيح سماعاته ا. هـ.

انظر: الميزان ٤٨٩ ـ اللسان ١/٢٢٧ (٧١٠).

(٢) كذا بالأصل كُتِبَ بعده نحو سطر ونصف ثم مُحِيَا.

(٣) انظر: المجروحين ١/١٦٣ ـ الميزان ٤٧٠ ـ اللسان ١/٢٢٢ (٦٩١).

(٤) قال في التهذيب: قال أبو حاتم: لم يرو عنه غيره، وأرى أحاديثه مستقيمة. وذكره ابن حبان في الثقات ا. هـ. وفي التقريب: ضعفه الأزدي بلا حجة ا. هـ. انظر: التهذيب ١/٦٢ (١٠٩) التقريب ١/٢٢ (٩٤) ـ الميزان ٤٧٤.

٢٢٤ ـ أحمد بن عمار بن بصير: أخو هشام بن عمار.

يروي عن مالك. قال الدارقطني: متروك[١].

٢٢٥ ـ أحمد بن عمر بن عبيد الريحاني:

١٣ /ب قال الخطيب: هو / مجهول[٢].

٢٢٦ ـ أحمد بن عمر القَصَبِيّ:

قال عبد الرحمن ابن أبي حاتم: مجهول[٣].

٢٢٧ ـ أحمد بن عمران الأَخْنَسِيّ:

قال العقيليّ: منكر الحديث، يتكلمون فيه.

٢٢٨ ـ أحمد بن عمران الأخنسي[٤]:

قال البخاري: منكر الحديث، يتكلمون فيه[٥].

٢٢٩ ـ أحمد بن عيسى بن حسان، أبو عبد الله، البصري، المعروف بالتستري:

١٤ /أ روىٰ عنه: أبو زرعة، ومسلم / بن الحجاج.

كان يحيىٰ بن معين يحلف أنه كذاب، وقال أبو بكر الخطيب: «ما رأيت أحداً طعن فيه بحُجَّةٍ».

وقال النسائيّ: ليس به بأس[٦].

---

(١) انظر: الميزان ٤٩٧ ـ اللسان ١/ ٢٣٤ (٧٣٨).

(٢) انظر: الميزان ٥٠٢ ـ اللسان ١/ ٢٣٦ (٧٤٦).

(٣) انظر: الميزان ٥٠١ ـ اللسان ١/ ٢٣٦ (٧٤٣).

(٤) كذا كررت الترجمة بالأصل.

(٥) وقال أبو حاتم: شيخ، وقال الأزديّ: منكر الحديث غير مرضِيّ.
انظر: الميزان ٤٩٨ ـ اللسان ١/ ٢٣٤ (٧٣٩).

(٦) قال الحافظ في التقريب: (صدوق، تكلم في بعض سماعاته، قال الخطيب: بلا حجة)، وقال في هَدْي الساري: «عاب أبو زرعة على مسلم تخريج حديثه ولم يبين سبب ذلك. وقد احتج به النسائي مع تعنته. وقال الخطيب: لم أر لمن تكلم فيه حجة توجب ترك الاحتجاج بحديثه. ا.هـ.

٢٣٠ ـ أحمد بن عيسى بن زيد التنيسي الخشاب:

يروي عن أبي حفص التنيسي، وعبد الله بن يوسف. قال الدارقطني: ليس بالقوي.

وقال ابن عدي: حَدَّث بأحاديث لا يُحَدّث بها غيره. وقال ابن حبان: يروي عن المجاهيل الأشياء المناكير [و] عن المشاهير الأشياء المقلوبة.

وقال محمد بن طاهر: أحمد بن عيسى كذاب يضع الحديث(١).

٢٣١ ـ أحمد بن عيسى بن عبد الله بن محمد، أبو طاهر الهاشمي:

يروي عن ابن أبي فديك. قال الدارقطني: كذاب(٢).

٢٣٢ ـ أحمد بن الفرج بن سليمان، أبو عتبة الكندي:

مؤذن جامع حمص. كان محمد بن عوف يضعّفه(٣).

٢٣٣ ـ أحمد بن كامل بن خلف بن شجرة، أبو بكر القاضي:

قال الدارقطني: كان يحدّث من حفظه بما ليس في كتبه، وكان متساهلاً(٤).

= انظر في ترجمته: التهذيب ١/٦٤: ٦٥ (١١٥) ـ هدي الساري ٣٨٧ (٧) ـ التقريب ١/٢٣ (١٠٠) ـ الكبير ٢/٦ (١٥١٢) ـ الصغير ٢/٣٨٠ ـ الميزان ٥٠٧.

(*) في حاشية الأصل: « أحمد التستري خَرّج له البخاري ومسلم في صحيحيهما. قاله شيخنا زكي الدين المنذري، غفر الله له ولوالديه ». ا. هـ.

(١) وقال في التقريب: (ليس بالقوي).
انظر: التهذيب ١/٦٥ (١١٦) ـ التقريب ١/٢٣ (١٠١) ـ المجروحين ١/١٤٦ ـ الميزان ٥٠٨، اللسان ١/٢٤٠ (٧٥٥).

(٢) انظر: الميزان ٥٠٩ ـ اللسان ١/٢٤١ (٧٥٦).

(٣) وقال ابن عدي: لا يحتج به. قال الذهبي: (قلت: هو وَسَط، وقال ابن أبي حاتم: محله الصدق).
انظر: التهذيب ١/٦٧: ٦٩ (١١٨) الميزان ٥١٦ ـ اللسان ١/٢٤٥ (٧٦٨).

(٤) قال الذهبي: « أحمد بن كامل بن شجرة القاضي البغدادي الحافظ. لينه الدارقطني وقال: « كان متساهلاً »، ومشّاه غيره، وكان من أوعية العلم، وكان معتمداً على حِفْظِهِ فيهم ». ا. هـ.
انظر: الميزان ٥٢١ ـ اللسان ١/٢٤٩ (٧٧٦).

٢٣٤ ـ أحمد بن كنانة الشَّامِيّ:

قال ابن عَدِيّ: هو منكر الحديث[١].

٢٣٥ ـ أحمد بن محمد، صاحب بيت الحكمة:

له حديث واحد عن مالك. قال الدارقطني: متروك[٢].

٢٣٦ ـ أحمد بن محمد، صاحب المغازي:

روىٰ عن إبراهيم بن سعد. كان يحيى يحمل عليه، وكان أحمد، وعلي يحسنان القول فيه.

٢٣٧ ـ أحمد بن محمد بن الأزهر بن حريث، أبو العباس الأزهري السجستاني:

قال ابن عديّ: يحدّث بمناكير. وقال الدارقطني: منكر الحديث. قال: وبلغني أنّ محمد بن إسحاق بن خزيمة حسن الرأي فيه. وذكر ابن حبان أنه جَرَّب عليه الكذب[٣].

٢٣٨ ـ أحمد بن محمد الأنصاري، أبو عقبة:

بصريّ، سكن الجزيرة. يروي عن عبد الأعلىٰ بن عبد الأعلىٰ، وهلال ابن العلاء.

قال الدارقطني: ضعيف. وقال ابن حبّان: يأتي عن الثقات بما ليس من حديثهم لا يجوز الاحتجاج به[٤].

٢٣٩ ـ أحمد بن محمد بن الحجاج بن رشدين بن سعد، أبو جعفر المصري:

قال ابن عدي: كذبوه، وأنكرت عليه أشياء[٥].

---

(١) انظر: الميزان ٥٢٢ ـ اللسان ١/٢٥٠ (٧٧٨).

(٢) انظر: الميزان ٥٩٦ ـ اللسان ١/٢٩٦ (٨٧٣).

(٣) انظر: المجروحين ١/١٦٣: ١٦٥ ـ الميزان ٥٣٠ ـ اللسان ١/٢٥٣ (٧٩٥ ـ مكرر) .

(٤) انظر: الميزان ٦٠٢ ـ اللسان ١/٢٨٦ (٨٤٤).

(٥) انظر: الميزان ٥٣٨ ـ اللسان ١/٢٥٧ (٨٠٤).

٢٤٠ ـ أحمد بن محمد بن حرب، أبو الحسن المُلْحَمِيّ:

مولى سليمان بن علي، جرجانيّ، حدَّث عن علي بن الجعد.

قال ابن عديّ: يتعمد الكذب، ويلقن فيتلقّن، فهو مشهور بالكذب ووضع الحديث. قال الدارقطني: متروك. وقال أبو حاتم ابن حبّان: كان كَذَّاباً يضع الحديث /[1]. ١٤ /ب

٢٤١ ـ أحمد بن محمد بن الحسن بن يعقوب بن مقسم المقرىء:

قال أبو القاسم الأزهري: لم يكن ثقة. وقال مرة: كان كذاباً. وقال حمزة بن يوسف: حدث عن من لم يره. وقال ابن أبي الفوارس: كان سيء الحال في الحديث مذموماً، لم يكن بشيء البتة.

٢٤٢ ـ أحمد بن محمد بن سعيد، أبو العباس الهَمْداني:

يُعْرَف بابن عُقْدَة، كانت له معرفة حسنة وحِفْظ.

قال ابن عديّ: إلا إنني رأيت مشايخ بغداد يُسيئون الثناء عليه ويقولون: كان لا يتديّن بالحديث، ويحمل شيوخاً بالكوفة على الكذب، ويسوّي لهم نُسَخاً، ويأمرهم بروايتها.

وقال الدارقطني: كان ابن عقدة رجل سوء[2].

---

(١) انظر: المجروحين ١/١٥٤ ـ الميزان ٥٣٩ ـ اللسان ١/٢٥٨ (٨٠٥).

(٢) قال الحافظ الذهبي: « . . محدّث الكوفة، شيعي وسط، ضعفه غير واحد وقوّاه آخرون. قال ابن عدي: صاحب معرفة، وحفظ وتقدم في الصنعة، رأيت مشائخ بغداد يسيئون الثناء عليه، ثم قَوَّى ابنُ عدي أمره وقال: لولا اني شرطتُ أنْ أذكر كل مَنْ تكلم فيه ـ يعني ولا أحابي ـ لم أذكره للفَضْل الذي كان فيه من الفضل والمعرفة. ثم لم يَسُق له ابن عديّ شيئاً منكراً. وذكر في ترجمة العطاردي انّ ابن عقدة سمع منه ولم يحدّث عنه لضعفه.

(قال) وقال البرقاني: قلت للدارقطني: ايش اكثر ما في نفسك من ابن عقدة؟ قال: الاكثار بالمناكير. ا. هـ.

٢٤٣ ـ أحمد بن محمد بن صاعد، أبو العباس:

أخو يحيىٰ. قال ابن عدي: رأيت أهل العراق مجمعون على ضعفه[١].

٢٤٤ ـ أحمد بن محمد بن الصَّلْت بن المغلس، أبو العباس الحِمَّاني:

ويقال فيه (أحمد بن الصلت)، ويقال: (أحمد بن عطية).

قال ابن عديّ: كان ينزل الشرقية ببغداد ويحدّث عن ثابت الزاهد وغيره من أقوامٍ ماتوا قبل أنْ يولد بدهر، وما رأيت في الكذابين أقلَّ حياءً منه. قال أبو بكر الخطيب: كان يحدّث عن أبي نعيم وأبي بكر ابن أبي شيبة، وأبي عبيد وغيرهم أحاديث أكثرها هو وَضَعَها. وقال ابن حبّان والدارقطني: كان يضع الحديث[٢].

٢٤٥ ـ أحمد بن محمد بن عبد الحميد الكوفي:

قال ابن طاهر: حَدّث عن الثقات بالبواطيل.

١٥ / أ **ـ أحمد بن محمد بن/ عبد الحميد الجعفي الكوفي**[٣]: قال محمد بن طاهر: حَدَّث عن الثقات بالأباطيل، روىٰ حديثاً عن أنس: وَعَظَ رسول الله ﷺ يوماً فصعق صاعق فقال: مَنْ المُلَبِّس علينا ديننا؟! وهذا حديث باطل لا أصل له، وقد رواه جعفر عن عبد المتعال عن أبي عوانة عن قتادة، ثم رواه عن عبد المتعال عن يوسف بن عطية عن ثابت[٤].

٢٤٦ ـ أحمد بن محمد بن عبد الله بن القاسم بن أبي بَزَّة المقريء:

قال العقيلي: منكر الحديث ويوصل الأحاديث. وقال ابن أبي حاتم: روىٰ

---

(١) وقال الدارقطني: ليس بالقويّ.
انظر: الميزان ٥٥٤ ـ اللسان ١/٢٦٧ (٨٢١).

(٢) انظر: المجروحين ١/١٥٣ ـ الميزان ٥٥٥ ـ اللسان ١/٢٦٩: ٢٧٢ (٨٢٩).

(٣) كذا مكرر في الأصل.

(٤) انظر: الميزان ٥٦٠ ـ اللسان ١/٢٨٣ (٨٣٩).

حديثاً منكر، وكان ضعيف الحديث[1].

٢٤٧ ـ أحمد بن محمد بن عبيد الله، أبو الحسن، التمار:

حَدَّث عن يحيىٰ بن معين، وروىٰ عنه أبو حفص الكناني. وقال ابن طاهر: كان غير ثقة روىٰ أحاديث باطلة. وقال أبو القاسم الأزهري: هو مثل أبي سعيد العدوي[2].

٢٤٨ ـ أحمد بن محمد بن علي بن الحسن بن شقيق أبو بكر، المروزي:

يروي عن أبيه عن جده. قال ابن عدي. كان يضع الحديث[3].

٢٤٩ ـ أحمد بن محمد بن عمر بن يونس بن القاسم، أبو سهل الحنفي، اليمامي:

يروي عن جده وعن عبد الرزاق. قال أبو حاتم الرازي، وابن صاعد: كان كذّاباً. وقال الدارقطني: ضعيف. وقال مَرَّة: متروك الحديث. وقال ابن عديّ: حَدَّث بأحاديث مناكير عن الثقات نسخ عجائب[4].

٢٥٠ ـ أحمد بن محمد بن عمران بن موسىٰ؛ أبو الحسن، النهشلي:

ويعرف بابن الجُنْدي.

قال الخطيب: كان يُضَعَّف في رواياته، ويطعن عليه في مذهبه، سألت عنه الأزهري فقال: ليس بشيء[5].

---

(١) قال الذهبي رحمه الله: «إمام في القراءة، ثبت فيها». ثم ساق ما قيل في جرحه.
انظر: الميزان ٥٦٤ ـ اللسان ١/٢٨٣: ٢٨٤ (٨٤٣).

(٢) انظر الميزان ٥٥٨ ـ اللسان ١/٢٧٤ (٨٣٤).

(٣) انظر: الميزان ٥٧٣ ـ اللسان ١/٢٨٧ (٨٥٠).

(٤) وقال قاسم المطرز: كتبت عنه خمسمائة حديث ليس عند الناس منها حرف. وقال عبيد الكشوري: هو كالواقدي فيكم. قال الخطيب: كان غير ثقة.
انظر: المجروحين ١/١٤٣: ١٤٤ ـ الميزان ٥٥٩ ـ اللسان ١/٢٨٢ (٨٣٨).

(٥) وقال العتيقي: كان يُرْمَىٰ بالتشيع، وأورد ابن الجوزي في الموضوعات في فضل علي حديثاً بسند رجاله ثقات إلا الجندي فقال: «هذا موضوع، ولا يتعدَّىٰ الجنديّ».
انظر: الميزان ٥٧٥ ـ اللسان ١/٢٨٨ (٨٥٢).

٢٥١ ـ أحمد بن محمد بن عمرو بن مصعب بن بِشْر بن فضالة، أبو بشر، المروزي، الفقيه:

قال الدارقطني: يضع الحديث. قال ابن حبان: يضع الحديث ويقلبه، لعله قد قلب على الثقات أكثر من عشرة آلاف حديث وادعىٰ شيوخاً لم يَرَهُم[١].

٢٥٢ ـ أحمد بن محمد بن عيسى السكوني[٢]:

بغدادي، يروي عن أبي يوسف. قال الدارقطني: هو ضعيف[٣].

٢٥٣ ـ أحمد بن محمد بن غالب بن خالد بن مرداس، أبو عبد الله الباهلي، غلام خليل:

يروي عن ابن أبي أويس وشيبان. قال الدارقطني: متروك. وحكىٰ ابن عدي انه قال: وضَعْنَا أحاديث نرقق بها قلوب العامة. ولمّا مات لم يصلِّ عليه أبو داود السجستاني[٤].

٢٥٤ ـ أحمد بن محمد بن الفضل بن عبد الله، أبو العباس، الجرجاني:

ويقال له: ابن مملك[٥] قال الإسماعيلي: ليس بشيء[٦].

٢٥٥ ـ أحمد بن محمد بن الفضل، أبو بكر، القَيْسِيّ، الأيلي:

يروي عن سفيان بن عيينة. قال أبو حاتم ابن حبان: كتبت عنه نحو

---

(١) انظر: المجروحين ١/١٥٦: ١٦٣ ـ الميزان ٥٨٢ ـ اللسان: ١/٢٩٠ (٨٦٠).

(٢) بحاشية الأصل: «في نسخة بخط المصنف: أحمد بن محمد بن عيسىٰ بن يزيد [غير واضحة النقط] بن السكن، أبو جعفر، البغدادي». ا. هـ.

(٣) انظر: الميزان ٥٧٨ ـ اللسان ١/٢٨٩ (٨٥٥).

(٤) وكان أبو داود السجستاني يقول: أخشىٰ أن يكون دجال بغداد. وقال ابن عدي: أمره بيّن. وقال أبو أحمد الحاكم: أحاديثه كثيرة لا تُحْصىٰ كثرة، وهو بَيِّن الأمر في الضعف ا. هـ.
انظر: المجروحين ١/١٥٠: ١٥١ ـ الميزان ٥٥٧ ـ اللسان ١/٢٧٢: ٢٧٤ (٨٣٢).

(٥) قال الذهبي في الميزان: «يقال له ابن مملك، كذا في نسخة والصواب انه أحمد بن محمد بن الفضل بن عبيد الله بن عبد الرحمن بن يعلى بن مالك ا. هـ.

(٦) انظر: الميزان ٥٨٤ ـ اللسان ١/٢٩١ (٨٦٣).

خمسمائة حديث كلها موضوعة فلعله قد وضع على الأئمة أكثر من ثلاثة آلاف حديث[1].

٢٥٦ ـ أحمد بن محمد بن مالك بن أنس:

يروي عن أبيه عن جده، وعن إسماعيل بن أبي أويس.

قال الدارقطني: ضعيف. وقال ابن حبّان: يأتي بالاشياء المقلوبة التي لا يجوز الاحتجاج بها[2].

٢٥٧ ـ أحمد بن محمد بن ماهَان:

المعروف والدُهُ بأبي حنيفة.

قال أبو حاتم: هو مجهول[3].

٢٥٨ ـ أحمد بن محمد بن مسروق، أبو العباس الطوسي الصوفيّ:

روى عن خلف بن هشام، وابن المديني، وهناد وغيرهم. قال الدارقطني: ليس بالقويّ؛ يأتي بالمعضلات[4].

٢٥٩ ـ أحمد بن محمد بن هارون بن حسّان، أبو جعفر البَرْقي:

قال أبو سعيد ابن يونس: كان يفهم الحديث، وكان كذاباً خبيثاً يعمل عمل المجانين[5].

٢٦٠ ـ أحمد بن معاوية بن بكر الباهليّ:

قال ابن عديّ: حَدَّث / عن النَّضْر بن شُمَيْل وغيره بالبواطيل، وكان ١٦/أ يسرق الحديث[6].

---

(١) انظر: المجروحين ١/١٥٥: ١٥٦ ـ الميزان ٥٧٩ ـ اللسان ١/٢٨٩ (٨٥٦).

(٢) انظر: المجروحين ١/١٤٠ ـ الميزان ٥٨٥ ـ اللسان ١/٢٩٢ (٨٦٤).

(٣) انظر: الميزان ٥٨٦ ـ اللسان ١/٢٩٢ (٨٦٥).

(٤) انظر: الميزان ٥٨٧ ـ اللسان ١/٢٩٢ (٨٦٦).

(٥) غير واضحة بالأصل.
انظر: الميزان ٥٨٨ ـ اللسان ١/٢٩٣ (٨٦٧).

(٦) انظر: الميزان ٦٢٣ ـ اللسان ١/٣١٢ (٩٣٦).

٢٦١ ـ أحمد بن مَعْدَان العَبْدِيّ:

يروي عن ثَوْر بن يزيد. قال أبو حاتم الرازي: مجهول، والحديث الذي رواه باطل. وقال الدارقطني: متروك. وقال ابن حبان: يروي الأوابد وهو ضعيفٌ واهٍ[١].

٢٦٢ ـ أحمد بن منصور الشيرازي:

قال الدارقطني: أَدْخَلَ علىٰ جماعةٍ من الشيوخ بمصر وأنا بها[٢].

٢٦٣ ـ أحمد بن موسىٰ بن عيسىٰ بن عبد الرحمن الجرجاني:

ويعرف بأبي الحسن ابن أبي عمران الفرائضي.

قال الحاكم: كان يضع الحديث، ويركب الأسانيد على المتون.

وقال حمزة بن يوسف: روىٰ أحاديث مناكير غرائب عن شيوخ مجاهيل لم يتابعه عليها أحدٌ فكذبوه[٣].

٢٦٤ ـ أحمد بن مِيْثَم بن أبي الفضل بن دُكَيْن، أبو الحسن: كوفيّ.

يروي عن جده، وعليِّ بن قادِم. قال الدارقطني: ضعيف، وقال ابن حبان: يروي الأشياء المقلوبة.[٤].

---

(١) انظر: المجروحين ١/١٤٢: ١٤٣ ـ الميزان ٦٢٤ ـ اللسان ١/٣١٢ (٩٣٨).

(٢) وقال الحاكم: أحمد بن منصور الشيرازي الحافظ أحد الرحالة في طلب الحديث المكثر من جمع ما لم يجمعه غيره، وكان يضرب به المَثَل بشيراز في الفنون الى أن نعى إلينا في شعبان سنة سبع وثمانين وثلاثمائة.

قال ابن منده: الذي أدْخَلَ على الشيوخ بمصر رجل آخر غير هذا وافق اسمه واسم ابيه اسم هذا واسم أبيه.

انظر: الميزان ٦٣٣ ـ اللسان ١/٣١٣ (٩٤٣).

(٣) انظر: الميزان ٦٣٦ ـ اللسان ١/٢٣٥ (٧٤١).

(٤) انظر: المجروحين ١/١٤٨: ١٤٩ ـ الميزان ٦٣٩ ـ اللسان ١/٣١٦ (٩٥٣).

٢٦٥ ـ أحمد بن نافع ، أبو سلمة الموصليّ :

يروي عن محمد بن مثنىٰ . قال أبو يعلىٰ الموصلي : لم يكن أهلاً للحديث[١] .

٢٦٦ ـ أحمد بن نصر بن عبد الله ، أبو بكر الذَّارع :

يروي عن أصحاب أحمد بن حنبل . قال الدارقطني : كذاب دجال[٢] .

٢٦٧ ـ أحمد بن هارون ، ويقال «حميد»[٣] ، المصيصي :

قال ابن عدي : يروي مناكير عن قومٍ ثقات لا يتابع عليها[٤] .

٢٦٨ ـ أحمد بن هارون بن موسىٰ بن هارون ، أبو جعفر البلديّ

كان يقرىء بجامع حران ، ويروي عن إبراهيم بن أبي حميد وغيره . قال ابن عدي : كان يخرج إلينا نسخاً موضوعة ليس عند أحد منها شيء ، فكنا نتهمه بوضعها[٥] .

٢٦٩ ـ أحمد بن هاشم ، الخوارزمي :

يروي عن عَبَّاد بن صُهَيْب . اتهمه الدارقطني[٦] .

٢٧٠ ـ أحمد بن الوليد المخرَّميّ :

يروي عن أبي اليمان . قال ابن مخلد : لا يساوي فلساً[٧] .

---

(١) وذكره ابن حبان في الثقات وقال : يروى عن عفيف بن سالم ، ويروي عنه ابنه سلمة بن أحمد يعتبر حديثه من غير رواية ابنه عنه .
انظر : الميزان ٦٤١ ـ اللسان ١ / ٣١٧ (٩٥٥) .

(٢) وقال الذهبي : روى عن الحارث بن أبي أسامة وطبقته فأتى بمناكير تدل على أنه ليس بثقة .
انظر الميزان ٦٤٤ ـ اللسان ١ / ٣١٧ (٩٥٧) .

(٣) كذا في الأصل وفي الميزان : (حميد) ، وفي اللسان : (أحمد) .

(٤) انظر : الميزان ٦٤٨ ـ اللسان ١ / ٣١٩ (٩٦٥) .

(٥) وكذا رماه بالوضع أبو عروبة . (الميزان) .
انظر الميزان : ٦٤٧ ـ اللسان ١ / ٣١٨ (٩٦٤) .

(٦) انظر : الميزان ٦٤٦ ـ اللسان ١ / ٣١٨ (٩٦٢) .

(٧) انظر : الميزان ٦٤٩ ـ اللسان ١ / ٣٢٠ (٩٦٩) .

٢٧١ ـ أحمد بن يحيى، الأحول، الكوفي:

يروي عن مالك. قال الدارقطني: ضعيف[١].

١٦ /ب **٢٧٢ ـ أحمد بن أبي يحيى، أبو بكر، / الأنماطي، البغدادي:**

قال إبراهيم الأصبهاني:[٢] هو كذاب. وقال ابن عدي [غير][٣] له حديث منكر عن الثقات[٤].

٢٧٣ ـ أحمد بن يحيىٰ بن أبي العباس، الخوارزميّ:

يروي عن أبي قهزاذ وغيره. قال الدارقطني: متروك[٥].

٢٧٤ ـ أحمد بن يزيد الحلواني:

لم يرضه أبو زرعة الرازي[٦]:

[من اسمه «أحوص»][٧]

٢٧٥ ـ الأحوص بن حَكيم بن عمير، أبو عمير الشامي الحمصي:

روى عن أنس.

---

(١) قال ابن حبان في الثقات: مولىٰ الأشعريين من أهل الكوفة، يروى عن مالك، روىٰ عنه مطين يخطىء ويخالف.
وقال الذهبي في الميزان: قلت: هو أحمد بن يحيى بن المنذر: شيخ موسىٰ بن اسحاق، ومطين، ليس بشيء.
انظر: الميزان ٦٥١ ـ اللسان ١/٣٢١ (٩٧٢).

(٢) هو: إبراهيم بن أوْرَمة.

(٣) زيادة من الميزان.

(٤) انظر الميزان ٦٥٢ ـ اللسان ١/٣٢١ (٩٧٤).

(٥) في الميزان: (قال الدارقطني: لا يحتج به) وفي اللسان (واسم جده أبو العباس، قاله الدارقطني، وقال: ضعيف متروك) ا. هـ.
انظر: الميزان ٦٥٠ ـ اللسان ١/٣٢١ (٩٧١).

(٦) انظر: الميزان ٦٦١ ـ اللسان ١/٣٢٥ (٩٨٧).

(٧) في الأصل في الأسماء المفردة: ٢٧/ب.

قال يحيى: ليس بشيء. وقال أحمد: لا يروى حديثه. وقال الشامي ضعيف. وقال أبو حاتم، والدارقطني: منكر الحديث. وقال علي: هو صالح.

من اسمه « إدريس »

٢٧٦ ـ إدريس بن جعفر بن يزيد، أبو محمد العطار:

قال الدارقطني: متروك.

ـ إدريس بن جعفر بن يزيد العطار:

يروي عن شجاع بن الوليد. قال الدارقطني: متروك[١].

٢٧٧ ـ إدريس بن سِنَان، الصنعاني: وهو ابن بنت وَهْب بن مُنَبِّه.

قال يحيى: يكتب من حديثه الرقاق[٢].

٢٧٨ ـ إدريس بن صَبِيْح الأَوْدِيّ:

عن ابن المسيب. قال أبو حاتم الرازي: مجهول[٣].

[من اسمه «أرطاة»][٤]

٢٧٩ ـ أرطاة بن الأشعث العَدَوِيّ:

قال ابن حبان: يروي عن الأعمش المناكير التي لا يتابع عليها، لا يجوز الاحتجاج بخبره بحال.

---

(١) انظر: الميزان ٦٨ ـ اللسان ١/ ٣٣٢ (١٠١١).

(٢) قال ابن عدي: ليس له كثير رواية، وأحاديثه معدودة، وأرجو أنه من الضعفاء الذين يكتب حديثهم. وقال ابن حبان في الثقات: يتقى حدثه من روايةابنه عبد المنعم عنه. وقال الحافظ: ضعيف.

انظر: التهذيب ١/ ١٩٤ (٣٦٤) ـ التقريب ١/ ٥٠ (٣٣٤) ـ الميزان ٦٨١ ـ الكبير ٢/ ٣٦ (١٦٠٤) ـ ابن معين ٢٠ (٦٣).

(٣) وقال ابن حبان في الثقات: يخطىء على قلّته. قال ابن حجر في التقريب: مجهول.

انظر: التهذيب ١/ ١٩٥ (٣٦٥)، التقريب ١/ ٥٠ (٣٣٥) ـ الميزان ٦٨٢.

(٤) في الأصل: في الأسماء المفردة: ٢٧/ ب.

[من اسمه «أرقم»][1]

٢٨٠ ـ أرقم بن أبي أرقم ـ واسم أبي أرقم: شرحبيل.

يروي عن ابن عباس. قال الرازي: مجهول.

من اسمه الأزهر

٢٨١ ـ الأزهر بن راشد، الكاهلي، الكوفي:

يروي عن أنس. قال يحيى: ضعيف. وقال ابن حبان: كان فاحش الخطأ.

٢٨٢ ـ أزهر بن سُليمان، الخُرَاسَانِيّ الكاتب:

قال الأزدي: ضعيف.

٢٨٣ ـ أزهر بن سِنَان، أبو خالد، القرشي:

يروي عن محمد بن واسع. قال يحيى: ليس بشيء. وقال الساجيّ: ضعيف الحديث. وقال ابن عدي: «ليس أحاديثه بالمنكر جداً[2]، وأرجو انه لا بأس به».

٢٨٤ ـ أزهر بن عبد الله الشَّامِي:[3].

يروي عن عبد الله بن بُسْر. قال الأزدي: يتكلمون فيه.

٢٨٥ ـ أزهر بن القاسم:

قال أبو حاتم الرازي: لا يحتج به.

---

(١) في الأصل: في الأسماء المفردة: ٢٧/ب.

(٢) كذا بالأصل، وفي الميزان عنه (ليست أحاديثه بالمنكرة جداً..).

(٣) وهو أزهر بن عبد الله بن جميع الحَرَازي الحمصي. انظر ترجمته في: تهذيب الكمال ١/٧٥ (خ) التهذيب ١/٢٠٤ (٣٨٥)، الميزان ٦٩٩. ولم يذكر أيٌّ منهم (الشاميّ) المذكور هنا.

[من اسمه «أزور»][1]

٢٨٦ ـ أَزْوَر بن غالب بن تميم:

يروي عن سليمان التيمي. قال البخاري، والدارقطني: هو منكر الحديث. وقال أبو حاتم الرازي: منكر مجهول. وقال النسائي: ضعيف.

من اسمه أسامة

٢٨٧ ـ أسامة بن حفص:

روى عن عُبيد الله بن عُمر، قال الأزدي: ضعيف[2].

٢٨٨ ـ أسامة بن زيد بن أسلم: مديني، مولىٰ عمر، يكنىٰ أبا زيد:

يروي عن أبيه عن جَدّه/. ١٧ /أ

قال أحمد: منكر الحديث ضعيف. وترك يحيىٰ بن سعيد حديثه. وقال يحيىٰ بن معين: ليس بشيء: وقال في رواية: بنو زيد بن أسلم ليسوا بشيء، أسامة وعبد الله وعبد الرحمن. قال عليّ: ليس في ولد زيد بن أسلم ثقة. وفي رواية عن عَلِيّ أنّه ضَعَّفَ عبد الرحمن بن زيد؛ وَذَكَرَ عن إخوته أسامة وعبد الله صلاحاً.

وقال ابن حبان: كان اسامة يهم في الأخبار فيرفع الموقوف ويصل المقطوع. وقال ابن عدي: لم أجد له حديثاً منكراً لا إسناداً ولا متناً، وأرجو انّه صالح[3].

---

(١) في الاصل في الأسماء المفردة ٢٧/ب.

(٢) قال الذهبي (الميزان ٧٠٤): صدوق، ضعفه أبو الفتح الأزديّ حُجّة، وقال اللالكائي: مجهول.
قلت: روى عنه أربعة اهـ.
وقال الحافظ في التقريب: (صدوق، ضعفه الأزديّ بلا حُجّة) اهـ.

(٣) قال الذهبي: ضعّفه أحمد وغيره لسوء حفظه.
انظر في ترجمته: التهذيب ١/٢٠٧ (٣٩٠)، المجروحين ١/١٧٩، ضعفاء النسائي ٥٢، الكبير ٢/٢٣ . . . .

٢٨٩ ـ أسامة بن يزيد، أبو زيد ، الليثي، المديني:

يروي عن سعيد بن المسيب. قال أحمد: روىٰ عن نافع أحاديث مناكير، ترك يحيىٰ بن سعيد حديثه، وقال النسائي: ليس بالقوي. واختلفت الرواية عن يحيىٰ فقال مرة: ثقة صالح. وقال مرة: ليس به بأس. وقال مرة: ترك حديثه بأخره.

●● **وقال المصنف:**

قلت: واعلم أنّ اسامة بن زيد في الحديث ستة ، ليس فيهم مطعون سوىٰ هٰذين.

من اسمه أَسْبَاط

٢٩٠ ـ أسباط، أبو اليَسَع البصري:

يروي عن شعبة.

قال ابن حبان: «كأن الذي يروي عن شعبة آخر لمخالفته الثقات». وقال أبو حاتم الرازي: مجهول.

٢٩١ ـ أسباط بن نصر، أبو يوسف ، الهَمْدَاني:

يروي عن السُّدِّيّ[1]، وسِمَاك. ضعَّفه أبو نعيم، وقال: أحاديثه عامته سقط مقلوبة الأسانيد. وسئل عنه أحمد فقال: لا أدري. وكأنه ضَعَّفَه[2].

من اسمه إسحاق

٢٩٢ ـ إسحاق، أبو الغصن:

عن شريح ، ترك يحيى بن سعيد حديثه.

٢٩٣ ـ إسحاق بن إبراهيم:

---

(١) يعني: إسماعيل بن عبد الرحمن السديّ.

(٢) أما الذهبي فقال: (وثَّقه ابن معين وتوقّف أحمد).

عن الزّهْرِيّ. قال أبو حاتم: هو مجهول.

٢٩٤ ـ إسحاق بن إبراهيم، الثقفي، الكوفي:

يروي عن أبي إسحاق. قال الأزديّ: ضعيف.

٢٩٥ ـ إسحاق بن إبراهيم، أبو يعقوب، الثقفي:

قال ابن عديّ: روىٰ عن الثقات مالا يتابع عليه، وأحاديثه غير محفوظة.

٢٩٦ ـ إسحاق بن إبراهيم، الحُنَيْنِيّ:

عن مالك. كان أحمد بن صالح لا يرضاه. وقال النسائي: ليس بثقة. وقال ابن عدي: ضعيف. وقال الأزديّ. أخطأ في الحديث.

٢٩٧ ـ إسحاق بن إبراهيم[١]، أبو النضر، الدمشقي، مولىٰ عمر بن عبد العزيز:

قال ابن عدي: حَدَّث بأحاديث غير محفوظة[٢].

---

(١) زاد في التهذيب وهدي الساري في اسمه فقال: (إسحاق بن إبراهيم بن يزيد، أبو النضر، الدمشقي، الفراديسي). وقال في هدي الساري: وقد ينسب إلى جَدّه ا هـ. وقال الذهبي في الميزان: حَدَّث عنه البخاري ونسبه إلى جدِّه فقال: (حدثنا إسحاق بن يزيد) ا هـ.

(٢) إسحاق بن إبراهيم الدمشقي الفراديسي: وثقه ابن معين (كما قال في الميزان)، وأبو زرعة، وأبو مسهر، وإسحاق بن سيار؛ وأبو حاتم، والدارقطني، وقال النسائي: ليس به بأس (كما قال في تهذيب الكمال).

وقد أخذ عليه ابن عدي والأزدي أحاديث اتهماه بمخالفة غيره فيها وهي:

(أ) حديث الأعمال بالخواتيم: رواه إسحاق عن عبد العزيز بن أبي حازم عن هشام عن أبيه عن عائشة مرفوعاً، قال ابن عدي: وهذا غير محفوظ عن هشام.

(ب) حديث الضرار في الوصية من الكبائر: رواه إسحاق عن عمر بن المغيرة عن داود بن أبي هند عن عكرمة عن ابن عباس مرفوعاً. قال الأزدي: المحفوظ من قول ابن عباس لا يرفعه.

قال ابن حجر (في التهذيب): قلت: عمر ضعيف جداً فالحمل فيه عليه، وقد رواه الثوري وغيره عن داود موقوفاً، وذكره ابن حبان في الثقات وقال: ربما خالف. ا هـ.

(ج) روى عشرين حديثاً عن يزيد بن ربيعة الدمشقي عن أبي الأشعث عن ثوبان عن النبي ﷺ. قال ابن عدي: كلها غير محفوظة.

٢٩٨ ـ إسحاق بن إبراهيم ، الطبري، اليماني:

يروي عن ابن عُيَيْنَة. قال الدارقطني: منكر الحديث. وقال ابن حبان: «يأتي عن الثقات بالأشياء الموضوعات، لا يحل كَتْب حديثه إلا على جهة التعجب».

٢٩٩ ـ إسحاق بن إبراهيم ، أبو العباس الطبري:

قال ابن عدي: منكر الحديث[١].

٣٠٠ ـ إسحاق بن إبراهيم بن سعد المُزَنِيّ[٢] مَدِيْنِيّ:

قال أبو حاتم الرازي: هو لين الحديث. وقال أبو زرعة: ليس بالقوي منكر [الحديث][٣].

٢٢ /ب **٣٠١ ـ إسحاق بن إبراهيم بن / أبي نافع[٤]:**

قال الدارقطني: دَجَّال.

= وقد أجاب عن ذلك الذهبي فقال (الميزان ١/١٧٩): قلت: شيخه يزيد ساقط، فالعُهد على يزيد اهـ.

وقال ابن حجر (التهذيب ١/٢٢٠): وقد قال ابن عساكر أيضاً: الوهم في تلك الأحاديث من يزيد . اهـ.

وقال في هدي الساري (ص ٣٨٩): وذكر له الأزديّ حديثاً خالف فيه مَنْ هو اضعف منه . هـ. . . . وأورد له ابن عدي أحاديث الحمل فيها على شيخه اهـ.

ولهذا قال عنه الحافظ في التقريب: صدوق، ضُعِّفَ بلا مُسْتَنَد. اهـ.

(١) فَرَّق المصنف بين هذا وبين اليماني السابق، وعدهما الذهبي وابن حجر واحداً.

(٢) كذا واضحة في الاصل (بن سعد المزني) ورسمت الضمة فوق الميم.

وفي التاريخ الكبير، تهذيب الكمال، التقريب ، الميزان (سعيد) بالمثناة التحتية. قبل آخره.

وفي الميزان: المدني. بالدال المهملة.

وفي تهذيب الكمال. والتهذيب : (المدنّي، وقيل المزني ، مولى مزينة)،وفي التقريب (المدني مولى مزينة)، وفي التاريخ الكبير: (المزني، ويقال المدنى).

(٣) لحق بحاشية الأصل.

(٤) كذا ، وفي الميزان، واللسان: (بن أُبيّ بن نافع).

٣٠٢ ـ إسحاق بن إبراهيم، النحوي:[١]

يروي عن يزيد بن هارون. قال الأزدي: يضع الحديث.

٣٠٣ ـ إسحاق بن إبراهيم بن نسطاس، أبو يعقوب المديني: مولى الكثير بن الصلت:

يروي عن سعيد[٢] بن إسحاق؛ وإسماعيل بن مصعب.

قال أبو حاتم الرازي: ليس بالقوي. وقال النسائي، والدارقطني: ضعيف. وقال ابن حبان: لا يجوز الاحتجاج بخبره إذا انفرد.

٣٠٤ ـ إسحاق [بن إبراهيم][٣] بن يعقوب، أبو إبراهيم، الواسطي، المؤدب:

قال ابن عدي: سمعته يحدّث أحاديث موضوعة وَضَعَها هو.[٤].

●●●

٣٠٥ ـ إسحاق بن إدريس، أبو يعقوب، الأسواريُّ البصري:

يروي عن همام وأبان. قال يحيى. ليس بشيء يضع الحديث. وقال النسائي: متروك الحديث. وقال أبو زرعة: واهي الحديث. وقال الرازي: ضعيف الحديث. وقال الدارقطني: منكر الحديث.

٣٠٦ ـ إسحاق بن أُسَيْد[٥]، أبو عبد الله، الخراساني:

قال أبو حاتم الرازي: ليس بالمشهور فلا يشتغل به[٦].

---

(١) سماه في الميزان: (إسحاق بن إبراهيم الواسطي المؤدب)، وقال (... وكذبه الأزدي أيضاً، وقال فيه النحوي، وهو إسحاق بن إبراهيم بن يعقوب بن عباد بن العوام) ا هـ.

(٢) الأصل: سعد بدون المثناة، وما أثبتناه في الميزان واللسان والمجروحين.

(٣) لحق.

(٤) تقدم باسم (إسحاق بن إبراهيم النحوي) رقم ٣٠٢.

(٥) بالفتح، نص عليه في التقريب.

(٦) قال الذهبي (ن ٧٣٧): وهو جائز الحديث، يكنى أبا عبد الرحمن. ا هـ. وقال في التقريب: فيه ضَعْف.

٣٠٧ ـ إسحاق بن بِشْر بن محمد بن عبد الله، أبو حذيفة:

ثقة، الكاهلي[١] البخاريّ، مولىٰ بني هاشم، صاحب «المبتدأ».

يروي عن ابن إسحاق، ومالك، والثوري.

قال الدارقطني: كذاب؛ متروك. وقال الأزدي: متروك الحديث ساقط يُرْمَىٰ بالكذب. وقال ابن حبان: كان يضع الحديث على الثقات، لا يحل كتب حديثه إلا على جهة التعجب[٢].

٣٠٨ ـ إسحاق بن بشر بن مُقَاتل، أبو يعقوب الكاهلي، الكوفي:

يروي عن مالك وغيره أحاديث منكرة. قال ابو بكر ابن أبي شيبة، وموسىٰ ابن هارون الحمال: هو كذاب. وقال أبو زرعة: كان يكذب يحدّث بأحاديث موضوعة. وقال أبو حفص عمرو بن عليّ: هو متروك الحديث. وقال الدارقطني: هو في عِدَاد مَنْ يَضَع الحديث.

●● **قال المصنف: وَثَمَّ آخران:**

إسحاق بن بشر الكوفي،

يروي عن شريك.

وإسحاق بن بشر الرازي:

٢٣ /أ حدَّث عن / ابن عيينة وكلاهما لا نعلم به بأساً[٣].

---

(١) قال الذهبي ١/١٨٥:

«... لكن خلط ابن حِبَّان ترجمته بترجمة الكاهلي، ولم يذكر الكاهلي. وكذا خلط ابن الجوزي فقال في هذا: «الكاهلي، مولى بني هاشم»، ولم يُصِبْ في قوله «الكاهلي» وهذا هو إسحاق بن بشر بن محمد بن عبد الله بن سالم يروي أيضاً عن جرير، ومقاتل بن سليمان، والأعمش. حَدَّث عنه سلمة بن شبيب وطائفة. اهـ.

(٢) قال الذهبي: «قال محمد بن عمر الدَّارَا بِجِرْدي ثنا أبو حذيفة البخاري ثقة... تفرّد الدارابجردي بتوثيق أبي حذيفة فلم يلتفت إليه أحد، لأنّ أبا حذيفة بَيِّن الأمر لا يخفى حاله على العميان. هـ.

(٣) انظر: ن: ٧٤١ (وأخطأ محقق الميزان بترقيمه إذ ليس من الضعفاء)

٣٠٩ ـ إسحاق بن ثَعْلَبَة:

عن مكحول. قال أبو حاتم الرازي: مجهول، منكر الحديث.

٣١٠ ـ إسحاق بن الحارث، القرشيّ، الكوفيّ:

يروي عن عامر بن سَعْد. ضعَّفَه أحمد، وقال ابن حبان: منكر الحديث.

٣١١ ـ إسحاق بن خالد:

عن ابن عمر. قال الرازي: مجهول. وقال ابن عدي: روىٰ غير حديث منكر.

٣١٢ ـ إسحاق بن خليفة:

عن عاصم بن بَهْدَلَة. قال ابو حاتم الرازي: مجهول.

٣١٣ ـ إسحاق بن رافع:

عن صَفْوَان بن سليم. قال أبو حاتم الرازي: ليس بالقويّ.

٣١٤ ـ إسحاق بن الربيع، أبو حمزة العطار: بصري:

قال ابن عدي: ضعيف.

٣١٥ ـ إسحاق بن رفيع الذِّمَاريّ[1]:

قال الرازي: مجهول.

٣١٦ ـ إسحاق بن سعيد بن أركون، الشامي، الدمشقي:

قال الرازي: ليس بثقة. وقال الدارقطني: منكر الحديث.

٣١٧ ـ إسحاق بن سعيد بن جبير:

قال الرازي: مجهول.

٣١٨ ـ إسحاق بن شاكر:

عن قتادة. قال الرازي: مجهول.

---

(١) ص: اهمل نقط أوله، وما أثبتناه في ن، ل. وقد ضبطت الميم والراء في الاصل. وهذه النسبة إلى قرية باليمن قريب صنعاء ـ اللباب.

٣١٩ - إسحاق بن الصباح الأشعثي: مِنْ وَلَد الأشعث بن قيس:

يروي عن عبد الملك بن عُمير ضعَّفه يحيىٰ، والدارقطني، وقال ابن حبان: كثير الوهم فاحش الخطأ[١].

٣٢٠ - إسحاق بن عبد الرحمن الشامي، أبو يعقوب:

يروي عن عطاء الخراساني. قال الأزدي: ضعيف الحديث.

٣٢١ - إسحاق بن عبد الله، أبو يعقوب، الدمشقي:

يروي عن هشام بن عروة. قال الأودىٰ[٢]: ذاهب الحديث.

٣٢٢ - إسحاق بن عبد الله بن أبي فَرْوَة: واسم أبي فروة: «كيسان»، أبو سليمان المديني، مولىٰ لآل عثمان.

يروي عن الزهري، وزيد بن أسلم، وابن المنكدر.

قال احمد: لا يحل عندي الرواية عنه. وقال عليّ: هو منكر الحديث. وقال يحيى: ليس بشيء، كذاب. وقال البخاري: تركوه. وقال الفلاس، والنسائي، وعلي بن الجنيد، والدارقطني: متروك الحديث /(*)

٣٢٣ - إسحاق بن عبد الواحد، القرشي، الموصلي:

يروي عن مالك. قال أبو علي الحافظ: متروك الحديث.

٣٢٤ - إسحاق بن عمر:

عن موسىٰ بن وَرْدان. قال أبو حاتم الرازي: هو مجهول.

---

(١) انظر في ترجمته: التهذيب ١/٢٣٧ (للتمييز)، ن ٧٦٤، مجروحين ١/١٣٣ .... (ولم يذكره في اللسان مع أنه على شرطه).

(٢) كذا بالواو، في ن: الأزدي.

(*) بحاشية الأصل.

قال شيخنا: وسيدنا زكي الدين عبد العظيم المنذري غفر الله له: «قال محمد بن سعد: وكان إسحاق - يعني ابن أبي فروة - كثير الحديث، يروي أحاديث منكرة ولا يحتجون بحديثه.

وقال مسلم: ضعيف الحديث. وقال محمد بن عبد الله بن عمار: ضعيف، ذاهب. وقال يعقوب الفسوي: لا يكتب حديثه. وقال ابن حراس: إسحاق بن أبي فروة كذاب». اهـ.

٣٢٥ ـ إسحاق بن العنبر، الخراساني:

يروي عن أصحاب الثوري. قال الأزدي: سكن نصيبين، وهو كذاب لا تحل الرواية عنه.

٣٢٦ ـ إسحاق الغزال:

عن الضحاك بن علي قال أبو حاتم مجهول

٣٢٧ ـ إسحاق بن كثير:

يروي عن التابعين. قال الأزدي: لا يكتب حديثه.

٣٢٨ ـ إسحاق بن كعب القرشي:

يروي عن موسى بن عُمير. قال الأزدي: منكر الحديث، يُنْسَب إلى الضعف.

٣٢٩ ـ إسحاق بن محمد:

عن عائشة قال الرازي: مجهول.

٣٣٠ ـ إسحاق بن محمد، الفَرْوِيّ:(١)

قال النسائي: ليس بثقة(٢)(*).

٣٣١ ـ إسحاق بن محمد، النخعي: ويقال له «إسحاق الأحمر»:

كان كَذَّاباً من الغلاة في الرفض، ذكره أبو بكر الخطيب(٣).

٣٣٢ ـ إسحاق أبو يعقوب المديني:

قال أبو زرعة: الحديث الذي رواه منكر.

---

(١) هو: إسحاق بن محمد بن إسماعيل بن عبد الله بن أبي فروة، أبو يعقوب، الفروي، المدني.

(٢) قال الذهبي: ١/ ١٩٩: هو صدوق في الجملة، صاحب حديث. قال أبو حاتم: صدوق، ذهب بصره، فربما لُقِّن، وكتبه صحيحة.

(*) بحاشية الأصل.

«إسحاق الفروي حَدَّث عنه البخاري في الصحيح».

قاله سيدنا وشيخنا زكي الدين عبد العظيم المنذري غفر الله له. ا هـ.

(٣) قال الحافظ الذهبي ١/ ١٩٦: ١٩٧: «كذاب مارق من الغلاة.. قال الخطيب: سمعت عبد الواحد =

٣٣٣ ـ إسحاق بن مُرَّة:

يروي عن أنس: قال الأزدي: هو متروك الحديث.

٣٣٤ ـ إسحاق بن ناصح:

عن قيس بن الربيع، قال أحمد: مِنْ أكذب الناس يحدّث عن النبي ﷺ[١] برأي أبي حنيفة. وقال يحيى: ليس بشيء وقال أبو حاتم الرازي: كذب على قَيْس.

٣٣٥ ـ إسحاق بن نَجِيْح، أبو صالح ـ وقيل أبو يزيد ـ المَلَطيّ:

يروي عن عطاء الخراساني، وابن جريج.

قال أحمد: هو أكذب[٢] الناس. وقال يحيى: هو معروف بالكذب، ووضع الحديث. وقال علي: روى عجائب فضعَّفه. وقال يعقوب بن سفيان: لا يكتب حديثه. وقال النسائي، والدارقطني: متروك الحديث وقال أبو حفص عمرو ابن عليّ: كان يضع الحديث على رسول الله ﷺ صُراحاً.

●● **قال المصنّف:**

قلتُ: وثَمَّ آخر يقال له إسحاق بن نجيح يروي عن مالك بن حمزة الساعدي ما عرفنا فيه طعناً[٣] [٤].

= بن علي الأسدي يقول: إسحاق بن محمد النخعي كان خبيث المذهب يقول: إنّ علياً هو الله».
ثم قال: «ولم يذكره في الضعفاء أئمة الجرح في كتبهم، وأحسنوا فإنّ هذا زنديق، وذكره ابن الجوزي وقال: كان كذاباً من الغلاة في الرفض.
قلت: حاشا عُتَاة الرفض من أن يقولوا: عليّ هو الله، فَمَنْ وصل إلى هذا فهو كافر لَعِيْن من أخوان النصارى، وهذه هي نحلة النصيريّة». اهـ.

(١) ن: يحدث عن البَتِّي عن ابن سيرين برأي أبي حنيفة. ل: يحدث عن التيمي ... الخ.

(٢) ن: هو من....

(٣) حاشية ص: قدحاً.

(٤) هذا الذي يروي عن مالك بن حمزة الساعدي ذكره صاحب تهذيب الكمال (التهذيب ١/٢٥٢ رقم ٤٧٥) وقال: أحد المجاهل. وقال الذهبي (ن ٧٩٦): لا يدرى من هو!

٣٣٦ ـ إسحاق بن وَاصِل:

يروي عن أبي جعفر بن علي[١]. قال الأزدي: متروك الحديث، زائغ.

٣٣٧ ـ إسحاق بن وهب الطُّهُرْمُسِيّ:[٢] و «طُهُرْمُس»: قرية من قرىٰ مصر:

يروي عن عبد الله بن وَهْب. قال الدارقطني: كذّاب متروك يحدّث بالأباطيل. وقال ابن حبّان: يضع الحديث صُراحاً.

●● قال المصنف: وثَمّ آخران:

إسحاق بن وهب الكوفي:

حدَّث عن الشعبي.

وإسحاق بن وهب بن زياد الواسطي حدَّث عن يزيد بن هارون لا نعلم[٣] فيه إلا الثقة[٤](*).

٣٣٨ ـ إسحاق بن ياسين الهَرويّ:

قال الدارقطني: هو شر من أبي بشر المصعبيّ، وذاك كان كذاباً[٥].

٣٣٩ ـ إسحاق بن يحيىٰ، ابن أخي عُبَادَة بن الصامت:

يروي عن عُبَادةَ قال ابن عدي: عَامَّةُ أحاديثه غير محفوظة.

٣٤٠ ـ إسحاق بن يحيى بن طلحة بن عُبيد الله أبو محمد المديني:

يروي عن المسيّب بن رافع. روىٰ عنه ابن المبارك. قال يحيى بن سعيد:

---

(١) أي: أبو جعفر الباقر.

(٢) نسبة إلى قرية من قرى مصر يقال لها «طُهُرْمُس» ـ اللباب.
وما زالت القرية موجودة وتحتفظ باسمها دون تحريف! وتقع بالجيزة.

(٣) ص الحرف الأول مهمل.

(٤) ترجمته في: تهذ ١/٢٥٣ (٤٧٨)، تق ١/٦٢ (٤٤٢).

(*) ـ حاشية بالأصل: قال شيخنا وسيدنا زكي الدين عبد العظيم المنذري نفع الله به: «إسحاق بن وهب الواسطي روى عنه البخاري في الصحيح». اهـ.

(٥) قال الذهبي: ١/٢٠٤ (٨٠٠): قلت الصواب انه ابو إسحاق أحمد بن محمد، مَرّ. اهـ. أراد: أحمد بن محمد بن ياسين، أبو إسحاق الهروي الحداد، صاحب تاريخ هراة. انظر ن: ٥٨٣.

هـو شبهٌ لا شيء . قـال يحيى بن معين: ليس بشيء ، وقد حَدَّث عنـه وكيـع. وقال البخاري: يتكلمون في حِفْظه.

٣٤١ ـ إسحاق بن أبي يحيىٰ الكَعْبِيّ:

يـروي عن ابن جريـج والثوري وابن أبي روَّاد. قـال الدارقـطني: ضعيف الحديث. وقال ابن عديّ: حَدَّث عن الثقات بمناكير. وقال ابن حبـان: لا يحل الاحتجاج به ولا الرواية عنه إلا علىٰ سبيل الاعتبار.

من اسمه « أَسَد »[1]

٣٤٢ ـ أسد بن عبد الله البَجَلي : أخو خالد القَسْرِيّ .

روى عن يحيى بن عفيف. قال البخاري: لا يُتَابع على حديثه .

٣٤٣ ـ أسد بن عَطَاء :

يروي عن عِكْرِمة . قال الأزديّ: متروك الحديث.

٣٤٤ ـ أسد بن عمرو، أبو المنذر، البَجَليّ:

٢٤/ب يروي عن مطرّف / وربيعة الرأي. قال يزيد بن هارون: لا يحل الرواية عنه. وقال يحيىٰ: هو كذوب، ليس بشيء ولا يكتب حديثه. وقال في رواية: لم يكن به بأس. وقال البخاري: ضعيف. وقال ابن حبان: كان يسوّي الحديث على مذهب أبي حنيفة. وقال أحمد بن حنبل: هو صدوق. وقال ابن عديّ: لم أر في حديثه شيئاً منكراً ، وأرجو أنْ يكون حديثه مستقيماً[2].

[من اسمه « إسرائيل »][3]

٣٤٥ ـ إسرائيل بن حاتِم المروزيّ، أبو عبد الله :

---

(١) ص: ٢٤ أ، ب.

(٢) وقال ابن عدي: لم أر له شيئاً مُنْكراً، وأرجو أنه لا بأس به. (ن ١/٢٠٧ (٢٨١٤).

(٣) ص: في الأسماء المفردة ٢٧ ب: ٢٨ أ.

قال ابن حبان : يروي عن مقاتل بن حيَّان الموضوعات، وعن غيره الطامات .

من اسمه « إسماعيل »[1]

٣٤٦ ـ إسماعيل بن أبان، أبو إسحاق الغَنَوِيّ الكوفيّ الخياط :

روى عن هشام بن عُروة .

قال أحمد : كتبت عنه ثم حَدَّث أحاديث موضوعة فتركناه .

وقال يحيى، وأبو حاتم الرازي: هو كذاب. وقال ابن حبان : يضع على الثقات . وقال البخاري، ومسلم، والنسائي، والدارقطني: متروك الحديث[2] .

●● **قال المصنف**: قلت:

وإسماعيل بن أبان الوراق ، كوفي ـ أيضاً ـ آخر، كان ثقة .

روى عن القاسم بن معن عن موسى بن عقبة[3] .

وثَمَّ ثالث :

إسماعيل بن أبان الشّامي: حدَّث عن أبي مسهر، ما عرفنا فيه طعناً.

٣٤٧ ـ إسماعيل بن إبراهيم :

عن المثنى بن عمرو .

قال أبو حاتم الرازي : مجهول [و][4] الحديث الذي رواه ليس بشيء .

٣٤٨ ـ إسماعيل بن إبراهيم الأنصاريّ :

قال أبو حاتم الرازي: مجهول.

---

(١) ص: ١٧ أ: ٢٢ أ.

(٢) انظر في ترجمته: تهذ ١/٢٧٠ (٥٠٧) (للتمييز)، ن ١/٢١١ (٨٢٤)، حب ١/١٢٨، ضعفاء خ ١٦، ضعفاء ن: ٣١، الكبير ١/٣٤٧.

(٣) انظر: تهذ ١/٢٦٩ (٥٠٦)، هدي الساري ٣٩٠ (٢٩)ـ الكبير ١/٣٤٧ (١٠٩٢) ـ ن ٨٢٥ ـ . . . .

(٤) زيادة في ن.

٣٤٩ ـ إسماعيل بن إبراهيم، أبو يحيى، التيميّ :

كوفيّ، يروي عن الأعمش، وسهيل.

ضعّفه ابن نمير، وابن المديني، وأبو حاتم الرازي، ومسلم، والنسائي، والدارقطني.

وقال ابن حبان: كان يخطىء حتى خرج عن حَدّ الاحتجاج به إذا انفرد[١].

٣٥٠ ـ إسماعيل بن أبي إسماعيل ـ واسمه « إبراهيم » ـ بن سليمان بن رَزِين المؤدب :

حَدَّثَ عن أبيه، وعن سليمان بن أرقم.

قال الدارقطني : ضعيف، لا يحتج به. وقال أبو الفتح الأزديّ : ضعيف منكر الحديث.

٣٥١ ـ إسماعيل بن إبراهيم بن مجمع :

قال علي بن الجنيد: ليس بشيء، ضعيف جداً[٢].

٣٥٢ ـ إسماعيل بن إبراهيم المِطْرَقِيّ[٣]:

يروي عن أبي الزبير.

قال الأزدِيّ : متروك الحديث مجهول.

---

(١) قال الذهبي ١/٢١٣ : وما علمت أحداً صلحه إلا ابن عدي فإنه قال: ليس فيما يرويه حديث منكر المتن. اهـ.

(٢) قال الذهبي ١/٢١٣ (٨٢٨): قلت لعله إبراهيم بن إسماعيل . اهـ. قال ابن حجر (ل ١/٣٩٨): وليس هو إبراهيم بن إسماعيل كما ظنّ ، بل هو إسماعيل، لكن ليس اسم ابيه إبراهيم ، بل إبراهيم كنيته. فلعله كان في الأصل أبو إبراهيم فتصحف، وهو إسماعيل بن زيد بن مجمع. اهـ.

(٣) كذا في ص، ن وقال: كذا بخط الضياء بقاف، ونَصّ عليه في اللباب وقال: هو إسماعيل بن إبراهيم بن عقبة المطرقي مولى آل الزبير بن العوام رضي الله عنه. ، وعَمّاه موسىٰ ومحمد بنو عقبة يقال لكل منهم «مطرقي». اهـ.

٣٥٣ ـ إسماعيل بن إبراهيم بن مُهَاجِر البَجَلِيّ، النخعي، الكوفيّ :

يروي عن أبيه، وعبد الملك بن عمير.

قال البخاري: منكـر/ الحديث. وقـال يحيى، والنسائي: ضعيف، وقـال ١٧/ب يحيى مرة: لا شيء. وقال ابن حبان: كان فاحش الخطأ.

٣٥٤ ـ إسماعيل بن إبراهيم بن الوليد، أبو الأحوص :

سمع يحيى بن يحيى. وذكر ابن طاهر أنه كان يكذب.

٣٥٥ ـ إسماعيل بن إسحاق الجرجاني :

كان يضع الحديث.

٣٥٦ ـ إسماعيل بن أبي إسحاق [بن] أبي إسرائيل، الملائي، العبسي الكوفي:

يروي عن الحكم.

قـال يحيى: أصحاب الحـديث لا يكتبون حـديثه. وقـال الترمـذي: ليس بالقوي عند أصحاب الحديث. وقال الدارقطني: ضعيف[1].

٣٥٦ م ـ إسماعيل بن أبي اسماعيل، المؤدب :

قال الدارقطني: ضعيف منكر الحديث.

٣٥٧ ـ إسماعيل بن أمية ـ ويقال: ابن أبي أمية ـ، أبو الصلت، الذارع :

يروي عن حماد بن سلمة، وأبي الأشهب العُطاردي.

قال صالح بن محمد: لا يُعرف. وقال الدارقطني: متـروك الحديث، كـان يضع الحديث. وقال أبو بكر الخطيب: له أحاديث منكرة.

٣٥٨ ـ إسماعيل بن أمية، القرشي :

يروي عن عثمان بن مطر.

---

(١) سيعيده المصنف (رقم ٣٩١).

قال الدارقطني : كوفي ، ضعيف الحديث(*) .

٣٥٩ ـ إسماعيل بن أوسط ، البَجَليّ :

روى عن ابن أبي كبشَة ، وكان أميراً على الكوفة ، وهو الذي قَدَّم سعيد بن جبير للحجاج حتى قَتَله ، فليس بأهل أن يروى عنه .

٣٦٠ ـ إسماعيل بن إياس بن عَفِيْف الكندي :

قال البخاري : لم يصح حديثه ، ولم يثبت . قال ابن عدي : ليس بالمعروف .

٣٦١ ـ إسماعيل بن أبي بكر :

عن عَبدة بن أبي لُبَابة .

قال أبو حاتم الرازي : هو مجهول .

٣٦٢ ـ إسماعيل بن ثابت بن مجمع :

قال أبو حاتم الرازي : ضعيف .

٣٦٣ ـ إسماعيل بن جساس(١) :

روى عنه يعلى بن عطاء . قال الأزدي : ضعيف .

٣٦٤ ـ إسماعيل بن حماد بن أبي حنيفة(٢) :

قال ابن عدي : كلهم ضعفاء .

(*) بحاشية الأصل .

قال سيدنا وشيخنا الشيخ الإمام زكي الدين عبد العظيم المنذري غفر الله له ولوالديه :

«وثَمَّ رجل آخر اسمه إسماعيل بن أمية ، أموي ، مكي روى عن نافع ، والزهري وطبقتهما ، وهو ثقة نبيل» . اهـ .

(١) ص : حساس ـ بالمهملة ، إحدى نسخ ن : جستاس ، ل : جساس .

(٢) وهو : إسماعيل بن حماد بن النعمان بن ثابت الكوفي .

٣٦٥ ـ اسماعيل بن حماد بن أبي سليمان الكوفي :

قال الأزدي : يتكلمون فيه [١] .

٣٦٦ ـ إسماعيل بن خالد الكوفي : وليس بابن أبي خالد ؛

يحدث عن [٢] أبي إسحاق الفزاري . قال ابن عدي : هو مجهول [٣] .

●● **وقال المصنف** : قلت : وفي الحديث (إسماعيل بن خالد) خمسة ، و (إسماعيل بن أبي خالد) أربعة ، لا يعلم في أَحَدٍ منهم طعناً غير مَنْ ذكرنا [٤] .

٣٦٧ ـ إسماعيل ، الخياط ، الكوفي :

قال الأزدي : منكر الحديث .

٣٦٨ ـ إسماعيل بن داود بن عبد الله بن مخراق المدني :

قال ابن حبان : وهو الذي يقال له : **سليمان بن داود بن مخراق** .

يروي عن مالك بن أنس ، يسرق الحديث ويسوّيه .

قال البخاري : منكر الحديث . وقال أبو حاتم الرازي : ضعيف جداً [٥] .

٣٦٩ ـ إسماعيل بن أم درهم :

قال الأزدي : لا يحتج بحديثه .

٣٧٠ ـ إسماعيل بن رافع ، أبو رافع المديني :

نزل البصرة ، يروي عن المقبري ، وسُمَيّ .

---

(١) ووثقه ابن معين .

(٢) من ن ، ل ، وفي ص : عنه أبو .

(٣) وقال ابن عقدة : هو شيخ ، وذكره ابن حبان في الثقات (ل : ١/٤٠٢ : ٤٠٣) .

(٤) منهم : أ ـ إسماعيل بن أبي خالد الأحمسي مولاهم . تهذ ١/ ٢٩١ (١٥٤٣) .

ب ـ إسماعيل بن أبي خالد الفدكي . تهذ ١/ ٢٩٢ (٥٤٤) ـ خك ١/ ٣٥٢ (١١٠٩) .

ج ـ اسماعيل بن أبي خالد ، أبو عبد الله الكوفي ، البجلي : خك ١/ ٣٥١ (١١٠٨) .

(٥) وسيكرره المصنف باسم (إسماعيل بن مخراق) رقم ٤١٦ .

قال أحمد، ويحيى : ضعيف الحديث، وفي رواية عن يحيى : ليس بشيء. وقال عمرو بن علي الفلاس: هو منكر الحديث. وقال النسائي، وعلي ابن الجنيد: متروك الحديث.

●● **قال المصنف :**

قلت: وثمَّ آخر يقال له:

إسماعيل بن رافع بن خديج لم نسمع فيه بقدح.

٣٧١ - إسماعيل بن رجاء بن حبان، أبو عبد الله، الجزري، الحِصْنِيّ :

من حصن مسلمة. يروي عن موسى بن أَعْين .

قال الدارقطني: ضعيف، وقال ابن حبان : منكر الحديث، يأتي عن الثقات بما لا يشبه حديث الأثبات .

●● **قال المصنف:**

قلت: وجملة من يأتي في الحديث (إسماعيل بن رجاء) ثلاثة لم يُطعن إلا في هذا[1].

٣٧٢ - إسماعيل بن رُمَّانة :

يروي عنه يوسف بن عبد الله. قال أبو حاتم الرازي: هما مجهولان .

٣٧٣ - إسماعيل بن زربى[2] :

يروى عن الشعبي. قال الأزدي: يتكلمون فيه .

٣٧٤ - إسماعيل بن زكريا، أبو زياد الخُلْقاني .

كوفيّ، يروي عن الحسن بن الحكم .

قال أحمد، ويحيى: ضعيف، وفي رواية عن يحيى: هو ثقة[3]. قال

---

(١) منهم: إسماعيل بن رجاء بن ربيعة الزبيدي، أبو إسحاق الكوفي تهذ ١/٢٩٦ (٥٤٨) خلك ١/٣٥٣ (١١١٣). (لكن قال فيه الأزدي وحده: منكر الحديث!).

(٢) كذا في ص، وفي ن: (رزين أو ابن أبي رزين)، وفي إحدى نسخ ن: (زرني).

(٣) قال الذهبي ١/٢٢٨: صدوق شيعي. اهـ.

المصنف: وقد روى أبو جعفر العقيلي بإسناده عنه أنّه قال: «الذي نادى من الطور عَبْده عليّ بن أبي طالب. قال: وهو الأول والآخر علي بن أبي طالب». ومثل هذا لا يُعَدُّ مُسْلِماً[1].

٣٧٥ ـ إسماعيل بن زياد، أبو إسحاق، البلخي:

عن زيد بن الحُباب. قال أبو حاتم الرازي: مجهول.

●● **قال المصنّف**: قلت: وجملة مَنْ يَجيء في الحديث (إسماعيل بن زياد) سبعة لا نعلم[2] أنّه طعن في غير هَذَيْن.

٣٧٦ ـ إسماعيل بن زياد ـ وقيل ابن أبي زياد ـ السَّكُوني:

قاضي الموصل، يروي عن داود بن أبي هند، وغالب القطان، وشعبة.

قال ابن عدي، عامة ما يرويه لا يتابعه عليه أحدٌ إما إسناداً وإمّا متنا.

وقال ابن حبان: دجال، لا يحل ذكره في الكتب إلا على سبيل القدح فيه.

وقال الدارقطني: كذاب، متروك.

٣٧٧ ـ إسماعيل بن أبي زياد الشامي:

حَدَّثَ عن هشام بن عروة، والحسن

قال الدارقطني: هو إسماعيل بن مسلم، متروك، يضع الحديث.

٣٧٨ ـ إسماعيل بن أبي زياد الشّقْري:

قال يحيى: كذاب. وقال أبو حاتم الرازي: مجهول.

●● **قال المصنف**: وليس في الحديث إسماعيل بن أبي زياد سواهم.

٣٧٩ ـ إسماعيل بن سلمان الأزرق، التيمي، الكوفي:

روى عن أنس. قال ابن نمير، والنسائي: متروك. وقال يحيى: ليس

---

(١) قال الذهبي بعد هذين الخبرين: (قلت: هذا السند مُظلم، ولم يصح عن الخُلْقاني هذا الكلام، فإنّ هذا من كلام زنديق) ا هـ.

(٢) أوله مهمل في ص.

حديثه بشيء. وقال الرازي، والدارقطني: ضعيف.

٣٨٠ ـ إسماعيل بن سُميع، النخعي:

قال جرير: كتبت عنه ثم تركته؛ كان يرىٰ رأي الخوارج.

وقال يحيى: ثقة، وقال أبو نعيم: لم ير في جمعة ولا جماعة أربعين سنة.

٣٨١ ـ إسماعيل بن سيف البصري:

يروى عن هشام بن سلمان المجاشعي.

قال أبو يعلى الموصلي: لم يكن إسماعيل ثقة عند أهل البصرة، وكان ضعيفاً. وقال ابن عديّ: حدّث عن الثقات بأحاديث غير محفوظة، وكان يسرق الحديث.

٣٨٢ ـ إسماعيل بن شبيب الطائفي:

يروي عن ابن جريج.

قال العقيلي: أحاديثه مناكير ليس فيها محفوظ. وقال النسائي: هو «إسماعيل بن شيبة».

وقال الأزدي: إسماعيل بن شيبة ضعيف منكر الحديث.

٣٨٣ ـ اسماعيل بن شَرْوَس، أبو المقدام الصنعاني:

يروي عن عكرمة. قال معمر: كان يضع[1] الحديث لأهل صنعاء

٣٨٤ ـ إسماعيل بن [أبي][2] شُعَيْب.

قال أبو حاتم الرازي، مجهول.

---

(١) كذا في ص، ل. وفي ن: يُثَبِّج.

(٢) لحق.

٣٨٥ ـ إسماعيل بن أبي عباد ـ واسمه أمية :

بصري، ضعفه زكريا الساجي .

٣٨٦ ـ إسماعيل بن عَبَّاد ، أبو محمد، المري[١] ، البصري :

يروي عن ابن أبي عَرُوبة .

قال الدارقطني : متروك. وقال ابن حبان ، لا يجوز الاحتجاج به .

٣٨٧ ـ إسماعيل بن عبَّاد، السعَدي، البصري[٢] :

قال ابن عدي : ليس بذاك المعروف، وله أحاديث ينفرد بها .

٣٨٨ ـ إسماعيل بن عبد الرحمن : عن أنس.

قال أبو حاتم : مجهول[٣] .

٣٨٩ ـ إسماعيل بن عبد الرحمن، الأسدي، الأزدي[٤]، الكوفي :

يروي عن أبي بردة والحسن أحاديثه منكرة. قال الأزدي: هو متروك الحديث .

٣٩٠ ـ إسماعيل بن عبد الرحمن بن أبي كريمة، المعروف بالسدّي[٥]، مولى بني هاشم : كوفي.

يروي عن أنس، وعن مُرَّة عن عبد الله .

ضَعّفه ابن مهدي، ويحيى بن معين، وكذبه المعتمد بن سليمان، وقال

---

(١) كذا في ص، وفي حب: المزني.

(٢) فَرَّق المصنف بين هذا (السعدي البصري) وبين الذي قبله، وجمع بينهما ن، حب، ل.

(٣) قال أبو حاتم: فأحسبه أنه «السدّي».

(٤) كذا ص: (الأسدي، الأزدي) ون: الأوديّ . وقال ابن حجر (ل ١/ ٤١٩): (ونقل النباتي أنّ ابن عدي نسبه أزدياً، والأزدي نسبه أسديا. قال: ولعل أحدهما ضعّف. قلت: إذا قرأت الأسْدي بسكون السين انتفى التصحيف). ا هـ.

(٥) وهو السدي الكبير، أما السدي الصغير فهو محمد بن مروان.

يحيى القطان: « ما رأيت أحداً يذكره إلا بخير، وما تركه أحدٌ » .

وقال أحمد بن حنبل: هو ثقة. وقال ابن عدي: هو عندي صدوق، لا بأس به.

وقال أبو حاتم الرازي: يكتب حديثه ولا يحتج به. وقال أبو زرعة: ليّن (*) .

٣٩١ - إسماعيل بن أبي إسحاق، واسم أبي إسحاق: عبد العزيز، أبو إسرائيل، العبسي، الملائي، الكوفي[١] :

يروى عن عطية، وابن أبي ليلى.

وقال النسائي: ليس بثقة. وقال بهز: سمعته يشتم عثمان ويقول: (قتل كافراً) . وقال ابن عدي: عامة ما يرويه يخالف الثقات وقال الدارقطني: ضعيف.

٣٩٢ - إسماعيل بن عبد الله، البصري :

يروي عن أبان بن أبي عَيّاش . قال الأزدي: ذاهب الحديث .

٣٩٣ - إسماعيل بن عبد الله، أبو شيخ[٢]، البغدادي :

يروي عن علي بن سيار، وهو مجهول: قال الدارقطني، وأبو الفتح الأزدي: إسماعيل متروك الحديث .

٣٩٤ - إسماعيل بن عبد الله بن خلف[٣] :

قال ابن أبي حاتم : مجهول .

(*) بحاشية الأصل: قال شيخنا زكي الدين المنذري لطف الله به: «السدي هذا أخرج له في مسلم في صحيحه». اهـ.

(١) تقدم برقم ٣٥٦.

(٢) ص: شيح. وما أثبتناه من ن، ل.

(٣) كذا في ص، وفي ن، ل: خالد.

٣٩٥ ـ إسماعيل بن أبي أُوَيْس، واسم أبي أُوَيْس : عَبْد الله بن عبد الله ، أبو عبد الله الأصبحي : وهو ابن أخت مالك الفقيه .

يروي عن خاله، وعن سليمان بن بلال.

قال يحيىٰ : ابن أبي أُوَيْس وأبوه يسرقان الحديث، وأبوه لا يساوي نواة . وقال النضر بن سلمة المروزي : هو كذاب. وقال النسائي : ضعيف. وعن يحيى : لا بأس به .

٣٩٦ ـ إسماعيل بن عبد الله، المدني :

يروي عن طاوس مناكير. قال الأزدي : متروك الحديث .

٣٩٧ ـ إسماعيل بن عبد الملك بن رفيع، وهو ابن أبي الصفيراء[1]، الكوفي : واسم أبي الصفيراء : رفيع ويكنى اسماعيل : أبا عبد الملك .

نزل مكة. يروي عن أبي الزبير، وابن أبي مليكة، وعطاء.

كان عبد الرحمن بن مهدي يحدّث عنه ثم أَمْسَك وقال : آضرب على حديثه .

وقال يحيى بن معين ، والنسائي : ليس بالقوي. وقال ابن حبان : يقلب ما روى[2] .

٣٩٨ ـ إسماعيل بن عُبيد، البصري:

يروي عن القاسم بن غصن. قال الأزديّ : ضعيف.

٣٩٩ ـ إسماعيل بن علي، الخزاعيّ:

يروي عنه : هلال الحَفّار. قال أبو بكر الخطيب : ليس بثقة.

---

(١) ص : الصفيرا بالفاء، ن الصغير.

(٢) انظر : تهذ ١/٣١٦ (٥٧٥)، حب ١/١٢١ : ١٢٢، ن ١/١٣٧، ضعفاء خ ١٧، ضعفاء ن ٣٣، خك ١/٣٦٧، . . .

٤٠٠ - إسماعيل بن عمرو بن نجيح ، أبو إسحاق، البَجَلِيّ، الأصبهاني، الكوفي :

يروي عن الحسن بن صالح ، والثوري .

قال الدارمي ، والدارقطني ، وابن عدي : ضعيف[1] .

●● **قال المصنف :**

وثَمَّ آخران يقال لهما إسماعيل بن عمرو، ولم نسمع فيهما طعناً.

٤٠١ - إسماعيل بن عَيّاش، أبو عُتْبة ، الحمصي :

يروى عن شُرَحْبيل بن مسلم، وبُجَيْر بن سعد، وبقية، وابن جريج .

روى عنه الأعمش.

قال النسائي : ضعيف. وقال أحمد: روى عن كل ضرب. وقال مَرَّة: ما روى عن الشاميين صحيح ، وما روى عن أهل الحجاز فليس بصحيح .

وقال ابن حبان: لما كبر تغيّر حفظه فكثر الخطأ في حديثه وهو لا يعلم، فخرج عن حد الاحتجاج به .

٤٠٢ - إسماعيل بن قُدَامة :

يروي عن الأعمش .

قال الأزديّ : هو واهي الحديث.

٤٠٣ - إسماعيل بن قيس بن سَعْد بن زيد بن ثابت، أبو مصعب، الأنصاريّ :

يروي عن أبي حازم، ويحيى بن سعيد.

قال البخاري، والدارقطني : منكر الحديث. وقال النسائي : ضعيف.

وقال الرازي : مجهول وقال ابن عديّ : عَامّة ما يرويه منكر.

٤٠٤ - إسماعيل بن المثنى:

يروي عن يزيد بن أبي خالد .

---

(١) سيعيده المصنف رقم ٤٢١.

قال البخاري: لا يتابع على حديثه.

٤٠٥ ـ اسماعيل بن مُجالد بن سعيد:

كوفي، يروي عن أبيه.

وعن بيان السعدي: هو غير محمود، وقال النسائي: ليس بالقوي، وقال يحيى: هو ثقة.

٤٠٦ ـ إسماعيل بن مجمع:

قال يحيى: هو وأبوه ضعيفان.

٤٠٧ ـ إسماعيل بن محمد بن أحمد بن صالح، أبو إسحاق، الاستراباذي ويعرف بابن الحمكي:

يروي عن أحمد بن منصور الرمادي، وسعدان بن نصر المخرمي، وغيرهما.

يتهم بالكذب، لا يحتج بحديثه، قاله أبو سعد الإدريسي.

٤٠٨ ـ إسماعيل بن محمد بن أحمد بن ملة، الأصبهاني:

●● **قال المصنف:**

حدثنا عنه أشياخنا، قال ابن ناصر: وضع حديثاً وأملاه وكان يخلط.

٤٠٩ ـ إسماعيل بن محمد بن إسماعيل، أبو القاسم، المعروف بابن زنجيّ[1]:

يروي عن البغوي. قال الأزهري: لا يساوي شيئاً.

٤١٠ ـ إسماعيل بن محمد بن جُحَادَة، أبو محمد، الأيامي، الكوفي:

يروى عن عبد الملك بن أبجر.

كان يحيى بن معين سيء الرأي فيه، وقال ابن حبان: خرج عن حد الاحتجاج به إذا انفرد.

---

(١) سماه الذهبي (ن ٩٤٠): إسماعيل بن محمد بن زَنْجي.

٤١١ ـ **إسماعيل بن محمد[١]، الطلحي :**

يروي عن سُليم المكي . قال أبو حاتم الرازي : ضعيف الحديث .

٤١٢ ـ **إسماعيل بن محمد بن مُجَمِّع :**

قال يحيى : هو وأبوه ضعيفان[٢]

٤١٣ ـ **إسماعيل بن محمد، المزني، الكوفي :**

قال الدارقطني : ضعيف، كذاب .

٤١٤ ـ **إسماعيل بن محمد بن يوسف، أبو هارون، الخبريني :**

من أهل خبرين ـ من كور فلسطين .

يروي عن أبي عبيد، وعن حبيب كاتب مالك .

قال ابن حبان : يقلب الأسانيد، ويسرق الحديث، لا يجوز الاحتجاج به . وقال الدارقطني : ضعيف . وقال ابن طاهر كذاب .

٤١٥ ـ **إسماعيل بن مختار :**

يروي عن عَطِيَّة[٣] سمع منه هنّاد بن السري . قال ابن عدي : ليس بمعروف .

٤١٦ ـ **إسماعيل بن مِخْراق :**

مديني . قال أبو حاتم الرازي : منكر الحديث، مجهول[٤] .

* . . . . . .

٤١٧ ـ **إسماعيل بن مسلم المخزومي : المكي، أبو ربيعة :**

يروي عن الحسن، وعمرو بن دينار، وابن سيرين، والزهري . ضعّفه ابن

---

(١) ن : إسماعيل بن محمد بن إسماعيل التيمي الطلحي .

(٢) قال الذهبي : قلت : بلى، هو إسماعيل بن إبراهيم بن مجمّع نُسب إلى جَدِّه . ا هـ .

(٣) هو : عطية العَوْفيّ .

(٤) قال الذهبي (١/٢٤٨) : هو ابن داود بن مخراق . ا هـ . وقد تقدم برقم ٣٦٨ .

(*) بحاشية الأصل : قال شيخنا زكي الدين غفر الله له : «إسماعيل بن مسلم السكوني : شامي . قال الدارقطني : متروك يضع الحديث» . ا . هـ وانظر ص ١٢١ هاه .

المبارك، وقال سفيان: كان يخطىء في الحديث. وقال أحمد: منكر الحديث. وقال يحيى: لم يزل مختلطاً، وليس بشيء. وقال علي: ضعيف، لا يكتب حديثه، أجمع أصحابنا على ترك حديثه. وقال النسائي، وعلي بن الجنيد: متروك الحديث[٣].

●● **وقال المصنّف**: وجملة مَنْ يجيء في الحديث.

● **إسماعيل بن مسلم** خمسة هذا **أحدهم**.

● **والثاني**: إسماعيل بن مسلم، أبو محمد العَبْدِيّ، البصري: سمع أبا المتوكل، والحسن[١].

● **والثالث**: إسماعيل بن مسلم، مولى بني مخزوم، يروي عن سعيد بن جُبَيْر[٢].

● **والرابع**: إسماعيل بن مسلم بن أبي الفديك، واسم أبي الفديك دينار، مولى بني الديل[٣].

● **والخامس**: إسماعيل بن مسلم بن يَسَار، مولى رفاعة الزرقي، يروي عن محمد بن كعب[٤] لم نعلم في أحد منهم طعناً إلا في الأول[٥].

---

(١) انظر: الميزان ٩٤٧، علل علي بن المديني ص ٨٠، . . . .

(٢) انظر: الميزان: ٩٤٨، . . . .

(٣) ويقال له: إسماعيل بن مسلم الديليّ ـ أيضاً.
انظر الميزان: ٩٥١، . . . .

(٤) انظر: الميزان: ٩٥٠، . . . .

(٥) أغفل المصنف رحمه الله ـ إسماعيل بن مسلم السكوني لذا استدركه عليه المنذري بحاشية الأصل ـ تقدم ص ١٢٠ ها، واليشكري من المجروحين.
قال الذهبي: هو إسماعيل بن أبي زياد صاحب ابن عوف ا. هـ. تقدم رقم رقم ٣٧٦.

٤١٨ ـ إسماعيل بن مهاجر النخعي: كوفي،

يروي عن أبيه، وعبد الملك بن عُمير.

قال البخاري: عنده عجائِب. وقال يحيى: ضعيف.

٤١٩ ـ إسماعيل بن موسى الأنصاري:

قال أبو حاتم الرازي: مجهول.

٤٢٠ ـ إسماعيل بن موسى الفَزَارِيّ، الكوفي:

كان غالياً في التشيع يشتم السلف، وكان أبو بكر بن أبي شيبة يسميه « الفاسق ».

٤٢١ ـ إسماعيل بن نُجيح:

ينسب إلى جَدّه، وهو إسماعيل بن عمرو بن نجيح البجلي[1].

قال أبو بكر الخطيب: يروي عن الثوري وغيره مناكير. وقال ابن عقدة: ضعيف ذاهب.

٤٢٢ ـ إسماعيل بن نشيط العامري: عن شَهْر

قال الرازي، والنسائي: ليس بالقوي. وقال الأزدي: ضعيف.

٤٢٣ ـ إسماعيل بن نوح القرشي:

يروي عن أبيه عن جده عن رسول الله ﷺ.

قال الأزدي: متروك الحديث.

٤٢٤ ـ إسماعيل بن هشام:

عن رسول الله ﷺ.

قال الرازي: مجهول.

---

(١) تقدم برقم ٤٠٠.

٤٢٥ ـ إسماعيل بن هُود:

هو الواسطي، أبو إبراهيم[١].

قال الدارقطني: ليس بالقوي.

٤٢٦ ـ إسماعيل بن يحيى:

ويقال: السعدي[٢] عن ابن عُمر[٣].

قال يزيد بن هارون: كذاب وقال ابن حبان: لا تحل الرواية عنه[٤].

٤٢٧ ـ إسماعيل بن يحيى بن سَلَمة بن كُهَيْل:

قال الأزديّ: متروك الحديث.

٤٢٨ ـ إسماعيل بن يحيى بن عُبَيْد الله بن طلحة، أبو يحيى ـ وقيل: أبو علي التيمي، المديني:

يحدث عن ابن جريج، والثوري، وشعبة، وابن أبي ذئب. وقال ابن حبان: يروي الموضوعات عن الثقات وما لا أصل له عن الاثبات، لا تحل الرواية عنه بحال. وقال الدارقطني: كذاب متروك. وقال الأزدي: رُكْنٌ من أركان الكَذِب لا تحل الرواية عنه.

٤٢٩ ـ إسماعيل بن يعقوب التيمي:

قال أبو حاتم الرازي: ضعيف الحديث.

---

(١) كذا (أبو)، ولعلها (ابن) إذ هو إسماعيل بن إبراهيم بن هود الواسطي انظر ترجمته في الميزان ٠٨٣٧

(٢) في تهذيب الكمال، التهذيب، الميزان: الشيباني وقد ضَبَّب الناسخ فوق: (يحيى) فلعله: (إسماعيل بن يحيى الشيباني، ويقال السعدي...): (يقال له: الشَّعِيْري).

(٣) هو عبد الله بن عمر العمريّ.

(٤) قال الذهبي بعد نقل كلام ابن حبان (ذكره عن ابن حبان ابنُ الجوزي، ولم أره)، وهو ليس في المجروحين (والمطبوعة).

٤٣٠ ـ إسماعيل بن يَعْلى بن أميّة، الثقفي، البصري:

يروي عن نافع، وهشام بن عُرْوَة، روى عنه: زيد بن الحُبَاب، وشَيْبان.

قال يحيى: ضعيف الحديث، ليس حديثه بشيء. وقال مرة: متروك الحديث. وقال النسائي، والدارقطني: متروك الحديث.

وقال شعبة: اكتبوا عنه فإنّه شريفٌ لا يكذب.

٤٣١ ـ إسماعيل بن يُوْسُف:

قال أبو حاتم الرازي: مجهول.

من اسمه « أَسِيْد »[1]

٤٣٢ ـ أَسِيْد بن زيد بن نجيح الجمال، أبو محمد، مولى صالح بن علي الهاشمي:

يروي عن شريك والليث.

قال يحيى: هو كذاب. وقال النسائي: متروك الحديث. وقال ابن حبان: يروي عن الثقات المناكير، ويسرق الحديث. وقال ابن عدي: عامة ما يرويه لا يتابع عليه.

٤٣٣ ـ أَسِيْد بن طارق:

عن أمه عن عَمْرة.

قال أبو حاتم الرازي: هو مجهول.

من اسمه « أشعث »

٤٣٤ ـ أشعث بن بَرَاز[2]، أبو عبدالله، الهُجيمي، البَصْري:

يروي عن الحسن، وقتادة.

---

(١) بفتح الهمزة وكسر السين وسكون المثناة ـ ضبط في الاصل ضبط قلم.

(٢) بفتح الموحدة والمهملة، كذا في المشتبه ٦٣٨، الإكمال ١/٢٥٩، تاج العروس ٦/٤ كسَحَاب: فَرْدٌ. ن، ل: بالمهملة في ثانيه، ص: بمعجمة.

قال يحيى: ليس بشيء. وقال مرة: ضعيف، وكذلك قال أبو زرعة. قال الفلاس: ضعيف جداً، وقال البخاري، والدارقطني: منكر الحديث. وقال النسائي: متروك الحديث. وقال ابن حبان: يخالف الثقات، ويروي المنكر حتى خرج عن حد الاحتجاج به.

٤٣٥ ـ أشعث بن سَعِيْد أبو الربيع، السَّمَّان، البصري:

يروي عن هشام بن عروة، وأبي الزناد.

قال هشام: كان يكذب. وقال أحمد: حديثه مضطرب ليس بذاك. وقال يحيى، والنسائي، وأبو زرْعة: ضعيف. وفي لفظ عن يحيى: ليس بثقة، وفي لفظ: ليس بشيء. وقال الفلاس، وعلي بن الجنيد، والدارقطني: متروك. وقال ابن حبّان: يروي عن الأئمة الأحاديث الموضوعات خصوصاً عن هشام بن عروة.

٤٣٦ ـ أشعث بن سَوَّار الكوفي، القاضي، مولى ثقيف، ويقال له: أشعث النجار، وأشعث التَّابوتِيّ، وأشعث الأفرق:

روىٰ عن الشعبي، وكان ابن مهدي يخط على حديثه. وقال أحمد، ويحيى، والنسائي، والدارقطني: ضعيف. وفي رواية عن يحيى انه قال: لا شيء، وفي رواية: هو ثقة.

وقال ابن حبان: هو فاحش الخطأ، كثير الوهم.

٤٣٧ ـ أشعث بن شعبة المصيصي: عن أرطأة بن المنذر.

قال أبو زرعة: لين. وقال الأزدي: ضعيف الحديث.

٤٣٨ ـ أشعث بن عبد الرحمن بن زبيد اليامي:

قال النسائي: ليس بثقة.

(*) . . . . .

٤٣٩ ـ أشعث بن الفضل البصري:

يروي عن التابعين.

قال الأزدي: تركوه، وهو مجهول.

من اسمه « أشهل »[1]

٤٤٠ ـ أَشْهَل بن حاتم:

قال يحيى: لا شيء. وقال أبو زرعة، والرازي: ليس بالقوي.

من اسمه « أَصْبَغ »

٤٤١ ـ أصبغ بن زيد، أبو عبد الله الوراق الجُهَنِي، الواسطي:

روىٰ عنه يزيد بن هارون.

قال ابن عدي: له أحاديث غير محفوظة. وقال ابن حبان: كان يخطىء كثيراً، لا يجوز الاحتجاج بخبره إذا انفرد[2].

٤٤٢ ـ أصبغ بن سُفْيان الكلبِيّ:

قال الأزديّ: هو مجهول.

٤٤٣ ـ أصبغ، أبو بكر، الشيباني:

يروي عن السُّدّيّ، قال العقيلي: مجهول.

٤٤٤ ـ أصبغ بن عبد العزيز الليثي:

عن أبيه. قال الرازي: مجهول.

٤٤٥ ـ أصبغ بن نُباتة، أبو القاسم الحنظلي، الكوفي:

يروي عن علي.

قال يحيى: ليس بثقة، لا يساوي شيئاً. وقال النسائي: متروك الحديث.

---

(١) في الأصل: ٢٨/أ ـ في الأسماء المفردة.

(٢) بحاشية الأصل: قال شيخنا، وسيدنا زكي الدين عبد العظيم المنذرّي غفر الله له.

«قال يحيى بن معين في أصبغ بن زيد هذا: هو ثقة. وقال أحمد بن حنبل: ليس به بأس، ما أحسن حديثه. وقال أبو حاتم: ما بحديثه بأس». اهـ.

قال ابنُ حبان: « فُتِنَ بحب علي بن أبي طالب فأتىٰ بالطامَّات في الروايات فاستحق من أجلها الترك ».

وقال ابن عدي: هو بَيِّنُ الضعف

من اسمه « أصرم »

٤٤٦ ـ أَصْرَم بن حَوْشب، أبو هشام:

كان قاضياً بهمدان.

يروي عن زياد بن سعد، وقرة بن خالد.

قال يحيى: كذاب خبيث. وقال البخاري، ومسلم، والنسائي: متروك الحديث. وقال الدارقطني: منكر الحديث. وقال ابن حبان: كان يضع الحديث على الثقات.

٤٤٧ ـ أَصْرَم بن غِيَاث، أبو غياث الخراساني، النيسابوري:

يروي عن مقاتل بن حَيَّان.

قال أحمد، والبخاري، والرازي، والدارقطني: منكر الحديث، وقال النسائي: متروك الحديث. وقال ابن حبان: لا يتابع على ما روىٰ.

٤٤٨ ـ أَعْيَن الخُوارِزْمِيّ:

عن أنس. قال أبو حاتم الرازي: مجهول.

٤٤٩ ـ أغلب بن تميم بن النعمان، أبو حفص الكندي، البصري:

يروي عن سليمان التيمي.

قال يحيى: ليس بشيء، وقال البخاري: منكر الحديث. وقال ابن حبان: يروي عن الثقات، ما ليس من حديثهم فخرج عن حد الاحتجاج به لكثرة خطئه.

٤٥٠ ـ أفلح بن سعيد المدني:

يروي عن عبد الله بن رافع عن أبي هريرة.

قال ابن حبان: يروي عن الثقات الموضوعات لا يحل الاحتجاج به ولا الرواية عنه بحال[١].

من اسمه « أنس »

٤٥١ ـ أنس بن جَنْدَل البصري:

عن أبي موسى. قال الرازي: مجهول.

٤٥٢ ـ أنس بن عبد الحميد: أخو جرير.

قال جرير: لا يكتب حديثه فإنه يكذب في كلام الناس.

٤٥٣ ـ أنس بن القاسم:

---

(١) وَثَّقه يحيى بن معين (رواية أحمد بن سعيد)، ومحمد بن سعد. وقال ابن معين (رواية الدوري)، النسائي ليس به بأس. وقال أبو حاتم: شيخ صالح.

وقد ساق الحافظ الذهبي (ن ١/٢٧٤) مقولة ابن حبان رحمه الله ثم قال: «قلت: ابن حبان ربمّا قَصَّب الثقة، وعابه كأنّه لا يدري ما يخرج من رأسه، ثم إنه بَيَّن مستنده فساق حديث عيسى بن يونس: حدثنا أفلح بن سعيد عن عبد الله بن رافع عن أبي هريرة مرفوعاً: «إنْ طالت بك مدة فسترى قوماً يغدون في سخط الله...». [قال]: ثم قال: وهذا بهذا اللفظ باطل. وقد رواه سهيل ابن أبي صالح عن أبيه عن أبي هريرة مرفوعاً: «اثنان من أمتي لم أرهما: رجال بأيديهم سياط مثل أذناب البقر، ونساء كاسيات عاريات». قلت: بل حديث أفلح صحيح غريب، وهذا شاهد لمعناه. أ هـ.

قال ابن حجر بعد ان ساق كلام الذهبي السابق (تهذ ١/٣٦٨): والحديث في صحيح مسلم من الوجهين فمستند ابن حبان في تضعيفه مردود، وقد غفل مع ذلك فذكره في الطبقة الرابعة من الثقات، وذهل ابن الجوزي فأورد الحديث من الوجهين في الموضوعات وهو أقبح ما وقع له فيها فإنّه قَلَّد فيه ابن حبان من غير تأمل. ا هـ.

قلت: أما كلام الحافظ ابن حجر عن الموضوعات فإنه طويل الذيل، ولنا معه مناقشة طويلة بسطها في دراستنا المطوّلة لأصول الحديث يسر الله إتمامها.

وهو أنس بن أبي نمير. عن [أبي] [1] بن كعب بن مالك.

قال الرازي: مجهول.

٤٥٤ ـ أنس بن مالك:

عن عبد الرحمن بن الأسود.

قال أبو حاتم الرازي: مجهول.

***

٤٥٥ ـ أوس بن عبد الله بن بُرَيْدة المروزي:

قال النسائي: ليس بثقة. وقال الدارقطني: متروك.

٤٥٦ ـ إياس بن مُقَاتِل: عن عطاء.

قال الأزدي: ضعيف.

من اسمه « أيوب »

٤٥٧ ـ أيوب:

عن أبيه عن كعْب بن سور.

قال الرازي: مجهول.

٤٥٨ ـ أيوب بن بَشِيْر البصري:

عن فُضيل بن طلحة.

قال أبو حاتم الرازي: مجهول.

٤٥٩ ـ أيوب بن ثابت:

عن عطاء، وخالد بن كيسان.

قال الرازي: لا يُحْمَدُ حديثُهُ.

---

(١) هذه الزيادة مفادة من ابن حجر إذ قال (ل ١/ ٤٦٩: ٤٧٠): (والذي في كتاب ابن أبي حاتم: روى عن أبي بن كعب، وفيه نظر، فإنّ الطبراني أخرج حديثه في مسند كعب بن مالك من رواية ابن موسى عن محمد بن يوسف الفريابي عن أنس بن أبي مالك عن أبي بن كعب بن مالك عن أبيه رفعه فيما أحسب. . . . . »ا هـ.

٤٦٠ ـ أيوب بن جابر بن سَيّار بن طلق، أبو سليمان اليَمامي:

يروي عن سماك بن حَرْب.

قال يحيى: ليس بشيء. وقال ابن المديني: يضع الحديث. وقال أبو زرعة: واهي الحديث. وقال النسائي: ضعيف.

٤٦١ ـ أيوب بن الحكم:

هو ابن أبي كثير. عن الحسن.

قال الرازي: مجهول.

٤٦٢ ـ أيوب بن خالد الحراني:

قال ابن عدي: يحدّث عن الأوزاعي بالمناكير.

٤٦٣ ـ أيوب بن خوط، أبو أميّة البصري:

ويقال له **أيوب الحَبَطي**.

يروي عن قتادة، ويزيد الرقاشي.

قال يحيى: لا يكتب حديثه، ليس بشيء. وقال عمرو بن علي، وأبو حاتم الرازي، والنسائي، والسعدي، وعلي بن الجنيد، والدارقطني: متروك.

وقال الأزدي: كذاب لا تحل الرواية عنه. وقال ابن عدي: هو كثير الغلط، وليس بكذاب. وقال ابن حبان: منكر الحديث جداً يروي المناكير عن المشاهير كأنه مما عملت يداه.

٤٦٤ ـ أيوب بن ذَكْوان:

يروي عن أنس.

قال يحيى: منكر الحديث. وقال أبو الفتح الأزدي: متروك الحديث. وقال ابن عدي: عامة ما يرويه لا يتابع عليه.

٤٦٥ ـ أيوب بن سُوَيْد بن سوار، أبو مسعود الرملي:

يروي عن الأوزاعي، وسفيان.

قال ابن المبارك: ارم به. وقال أحمد: ضعيف. وقال يحيى: ليس بشيء. وقال النسائي: ليس بثقة.

٤٦٦ ـ أيوب بن سَيَّار، أبو سَيَّار، الزهري، المدني:

نزل «فَيْد»[1] فعُرِف بالفَيْدِيّ.

يروي عن ابن المنكدر.

قال يحيى: ليس بشيء، وقال مرة: كذاب. وقال ابن المديني: ضعيف جداً. وقال النسائي: متروك الحديث. وقال السعدي: ليس بثقة. وقال عمرو بن علي، والبخاري، والدارقطني: منكر الحديث. وقال ابن حبان: يقلب الأسانيد، ويرفع المراسيل.

٤٦٧ ـ أيوب بن صالح الأزدي:

عن عُمر بن عبد العزيز. يروي عن ابن المبارك.

قال أبو حاتم الرازي: مجهول.

٤٦٨ ـ أيوب بن صالح الرملي:

يروي عن مالك ما لا يتابع عليه. ضَعّفه يحيى بن معين.

٤٦٩ ـ أيوب بن عبد الرحمن العَدَوِيّ:

يروي عن التابعين.

قال الأزديّ: ضعيف، مجهول.

٤٧٠ ـ أيوب بن عبد السلام:

ذكره ابن حبان: وقال:

روىٰ عنه حماد بن سلمة وكان كذاباً. قال الدارقطني: ليس هذا أيوب،

---

(١) قال ياقوت: وفَيْدٌ: بليدة في نصف طريق مكة من الكوفة، عامرة إلى الآن، يُودِعُ الحِاجُّ فيها أزوادهم وما يثقل من أمتعتهم عند أهلها، فإذا رجعوا أخذوا أزوادهم ووهبوا لمن أودعوهم شيئاً من ذلك، وهم مغوثة الحاج في مثل ذلك الموضع المنقطع (معجم البلدان ٤/٢٨٢).

إنما هو أبو عبد السلام.

٤٧١ ـ أيوب بن عبد الله، أبو الحسن، الكوفي:

روىٰ عنه محمد بن عقبة السدوسي.

قال الأزديّ: متروك الحديث.

٤٧٢ ـ أيوب بن عُتْبة، أبو يحيى، قاضي اليمامة:

يروي عن يحيى بن أبي كثير، وسمع من قيس بن طلق.

قال يحيى: ليس بشيء، وقال مرة: ليس بالقويّ، وقال مرة: ضعيف الحديث. وكذلك قال مسلم بن الحجاج، وأبو زرعة. وقال النسائي: مضطرب الحديث. وقال [علي][1] بن الجُنيد: شبه المتروك[2].

٤٧٣ ـ أيوب بن عُرْوَة:

روىٰ عن أبي مالك الجَنْبِي.

قال ابن عدي: روىٰ غير حديث منكر.

٤٧٤ ـ أيوب بن علاج:

يروي عن أبي جعفر الباقر. قال الأزدي: كان كَذّاباً.

٤٧٥ ـ أيوب بن عِياض:

عن عبد الملك بن يَعْلَىٰ.

قال أبو حاتم الرازي: هو مجهول.

٤٧٦ ـ أيوب بن فراس:

عن أبيه عن ابن المسيَّب[3].

---

(١) لحق بحاشية الأصل.

(٢) قال البخاري: هو عندهم لَيّن، وقال أبو حاتم: أما كتبه فصحيحة ولكن يُحدِّثُ مِنْ حِفْظِه فيغلط. ا هـ.

(٣) في ضبط (المسيّب) خلاف معروف بين فتح الياء المشددة وكسرها حتى روي عن سعيد بن المسيب رحمه الله قوله (سَيَّب الله مَنْ سَيَّب أبي) ـ أي نطق اسمه بالفتح ، ؛ وقد ضبط اسمه في الأصل هنا ـ كما أثبتناه ـ بالفتح ضبط قلم.

قال الرازي: مجهول.

٤٧٧ ـ أيوب بن قطن:

يروي عن عُبَادة بن نُسَيّ.

قال الدارقطني: مجهول.

٤٧٨ ـ أيوب بن محمد بن أيوب بن سليمان بن ميمون الصُوريّ:

كذبه الدارقطني.

٤٧٩ ـ أيوب بن محمد، أبو سَهْل، العِجْلي، اليَمَامِيّ:

يلقب أبا الجمل.

يروي عن عبيد الله بن عمر، وعطاء بن السَّائب، ويحيى بن أبي كثير.

قال يحيى: ضعيف، وقال مرة: لا شيء. وقال أبو زرعة: منكر الحديث. وقال الرازي: لا بأس به.

٤٨٠ ـ أيوب بن محمد، أبو الحسن، الكوفي:

قال البخاري: حديثه منكر.

٤٨١ ـ أيوب بن مُدرك، الحنفي، الشامي، الدمشقي:

يروي عن مكحول.

قال يحيى: كذاب، ليس بشيء، وقال أبو حاتم الرازي، والنسائي، والأزدي، والدارقطني: متروك.

٤٨٢ ـ أيوب بن أبي منذر المصري:

قال الرازي: مجهول.

٤٨٣ ـ أيوب بن نهيك الحلبي:

عن مجاهد.

قال أبو حاتم الرازي: ضعيف الحديث. وقال أبو زُرْعة: متروك الحديث، وقال أبو الفتح الأزدي: متروك الحديث.

٤٨٤ ـ أيوب بن هانىء:

يروي عن مسروق، قال يحيى: ضعيف الحديث.

٤٨٥ ـ أيوب بن أبي هِنْد:

ضعيف لا يحتج به، ولم يعرفه يحيى[1].

٤٨٦ ـ أيوب بن وائل:

يروي عن نافع عن ابن عمر.

قال الأزدي: متروك.

٤٨٧ ـ أيوب بن واقِد، أبو الحسن الكوفي:

نزل البصرة.

يروي عن هشام بن عروة، ومغيرة.

قال أحمد، وأبو حاتم الرازي، والنسائي: ضعيف الحديث، وقال يحيى: ليس بثقة. وقال الدارقطني: منكر الحديث. وقال ابن حبان: لا يجوز الاحتجاج بروايته.

٤٨٨ ـ أيوب بن يزيد ـ ويقال ابن زيد:

قال الرازي: مجهول.

---

(١) بحاشية الأصل: قال شيخنا، وسيدنا زكي الدين عبد العظيم المنذري لطف الله به: «ولم يعرفه أيضاً أبو حاتم الرازي» ا هـ.

حـرف البَـاء

[من اسمه « باذام »، « بارح »]

٤٨٩ ـ بَاذَام ـ ويقال « ناذان » ـ بن صالح، مولى أم هانىء، صاحب الكلبي:

كوفي، يُحدث عن ابن عباس ولم يسمع منه.

ترك ابن مهدي حديثه. وقال النسائي: ضعيف. وقال ابن عدي: لا أعلم أحداً من المتقدمين رضيه. وقال أبو الفتح الأزدي: هو كَذَّاب.

٤٩٠ ـ بارح بن أحمد بن رباح الهَرَوي:

يروي عن أصحاب سفيان.

قال الأزدي: ضعيف جداً.

من اسمه « بحر »

٤٩١ ـ بحر بن كُنَيْز، أبو الفضل السَّقَّاء، مولى باهلة.

يروي عن الحسن، والزُّهْرِيّ. وإنما قيل له « السقاء » لأنّه كان يسقي الماء في عرفات وفي المواضع المنقطعة لله تعالى، إلا انه مجروح.

قال يزيد بن زريع: كان لا شيء. وقال يحيى: ليس بشيء لا يكتب حديثه، كل الناس أحبّ إليّ منه، وقال النسائي، وعلي بن الجنيد والدارقطني:

[متروك][1].

٤٩٢ ـ بحر بن مرار بن عبد الرحمن بن أبي بكرة الثقفي:

يروي عن جَدّه.

قال النسائي: تغيّر. وقال ابن حبان: اختلط بآخرة حتى كان لا يدري ما يحدّث فاختلط حديثه الأخير بالقديم ولم يتميز، تركه يحيى القطان.

٤٩٣ ـ بحير بن المثنى[2]، أبو عمرو:

قال أبو حاتم الرازي: مجهول.

٤٩٤ ـ البَخْتَري[3] بن عُبيد بن سلمان[4] الطَّابِخِيّ الشَّامِيّ:

يروي عن أبيه.

قال أبو حاتم ابن حبان: ضعيف الحديث، ذاهب، لا يحل الاحتجاج به إذا انفرد فليس بعدل، فقد روى عن أبيه عن أبي هريرة نسخة فيها عجائب.

وقال ابن عدي: روى احاديث عامتها مناكير. وقال الدارقطني: البختري ضعيف، وأبوه مجهول. وقال الأزدي: البختري كذاب ساقط.

---

(١) انتهى الكلام في الأصل عند قوله (والدارقطني) ثم أعقبت بالترجمة التي تليها وليس ثَمَّ بياض، وأمثال ذلك كثير في هذا الكتاب فلعل المصنف قد ترك بياضاً ليكتب فيه فيما بعد فبقي البياض فلما نسخها صاحب نسختنا هذه ضم الكلامَ بعضَه الى بعض دون أن يترك مكان البياض في الأصل. ومثال ذلك رقم ٥٠٥.
وما أثبتنا تجده في الميزان...

(٢) ن ١/٢٩٩: بن أبي المثنى.

(٣) بفتح الموحدة وسكون الخاء المعجمة ـ الاكمال ١/٤٦٠ قال في اللباب: هذا اسم يشبه النسبة.

(٤) كذا في ص، هذ ١/١٣٩، تهذ ١/٤٢٢، تق ١/٩٤، الإكمال ١/٤٦٠.
وفي ن ١/٢٩٩: سليمان ـ بالمثناة التحتية قبل الميم، رغم أنه سماه في ترجمة أبيه رقم ٥٤٢٣: (سلمان).

٤٩٥ ـ البراء بن عبد الله بن يزيد الغَنَوِيّ البصريّ :

يروي عن أبي نَضْرة .

قال أحمد، ويحيى، والنسائي : ضعيف. وقال يحيى مرة: ليس هو البراء ابن يزيد الهمداني الذي روى عنه وكيع فإنّ ذلك ثقة.

٤٩٦ ـ برذَعة بن عبد الرحمن :

يروى عن أنس بن مالك .

قال ابن حبان : روى أحاديث مناكير لا أصول لها يهم فيها لأنّ الحديث لم يكن من صناعته ، لا يجوز الاحتجاج بخبره .

من اسمه « بَرَكَة »

٤٩٧ ـ بركة بن عُبيد الشَّامي :

يروي عن ربيعة بن يزيد الدمشقي .

قال أبو الفتح الأزدي : ضعيف الحديث.

٤٩٨ ـ بركة بن محمد، أبو سعيد الحلبي :

يروي عن يوسف بن أسباط.

قال الدارقطني : كان كذاباً يضع الحديث. وقال ابن عدي : له أحاديث بواطيل عن الثقات. وقال ابن حبان : « كان يسرق الحديث وربما قَلَبَه » .

[من اسمه « بريد » ، « بريدة » ، « بريه »]

٤٩٩ ـ بريد بن أصرم :

يروي عن علي عليه السلام .

قال الأزدي : ضعيف مجهول . . .

٥٠٠ ـ بريدة بن سفيان بن فروة الأسلمي :

روى عنه ابن اسحاق .

سُئل أحمد عن حديثه فقال: بَلِيَّة. قال أبو حاتم الرازي: ضعيف الحديث. وقال الدارقطني: متروك.

٥٠١ ـ بُرَيْه بن محمد بن بُريه ، أبو القاسم البغدادي :

يروي عن إسماعيل الصفّار.

قال الخطيب: له أحاديث باطلة موضوعة منكرة المتون جداً.

من اسمه « بزيع »[١]

٥٠٢ ـ بزيع بن حسان ، أبو الخليل البصري :

يروي عن الأعمش، وهشام بن عروة بواطيل.

وقال ابن أبي حاتم الرازي: حديثه شبه الموضوع. قال: وقال أبي: هو ذاهب الحديث. وقال الدارقطني: متروك. وقال ابن عدي: أحاديثه مناكير لا يتابعه عليها أحد. وقال ابن حبان: يأتي عن الثقات بأشياء موضوعات كأنه المتعمّد لها.

٥٠٣ ـ بزيع بن عبد الرحمن :

يروي عن نافع.

قال أبو حاتم الرازي: ضعيف.

٥٠٤ ـ بزيع بن عبد الله، أبو حاتم[٢] ، اللحام، مولى يحيى بن عبد الرحمن: كوفي.

يروى عن الضحاك.

---

(١) بعين مهملة في آخره كما في الاكمال، المشتبه، التبصير، ن، ل، حب. وفي ص بمعجمة.

(٢) ن ١/٣٠٧: أبو خازم.

كان أبو نعيم يتكلم فيه، وقال يحيى والنسائي: ضعيف. وقال ابن حبان: تجب مجانبة رواياته.

[من اسمه «بسام»، « بسر » ، « بسطام »]

٥٠٥ ـ بسّام بن يزيد النَّفَّال[١] :

يروي عن حماد بن سلمة .

قال الأزدي: يتكلم فيه أهل العراق[٢] .

٥٠٦ ـ بسر بن أبي أرطاة، أبو عبد الرحمن الشامي:

قال يحيى بن معين: أهل الشام يروون عنه عن رسول الله ﷺ، وأهل المدينة ينكرون أنْ يكون سمع من رسول الله ﷺ، وهو رجل سوء. وقال ابن عدي: لا أرى بإسناده بأساً.

٥٠٧ ـ بسطام بن جميل الشامي :

يروى عن التابعين .

قال الأزدي: ليس حديثه بشيء .

« من اسمه بشار »

٥٠٨ ـ بشار بن الحكم، أبو بدر الضَّبِّيّ :

بصري، يروي عن ثابت البناني.

قال أبو زرعة : منكر الحديث[٣] .

---

(١) قال الذهبي : هو وسط في الرواية. ا. هـ. ١/٣٠٨.

(٢) بالنون كما في الإكمال ٧/٣٧٩، المشتبه ٨٧، ن ١١٦٦، ل ٢/١٤. وفي ص بالموحدة.

(٣) وقال ابن عدي: أرجو أنّه لا بأس به. (ن ١/٣٠٩).

٥٠٩ ـ بشار بن عبيد الله :

يروى عن عطاء بن أبي ميمونة .

قال الأزدي : متروك الحديث جداً منكر الأمر.

٥١٠ ـ بشار بن عمر الخراساني :

نزيل مصر.

يروي عن حميد الطويل. خَطَّ أبو حاتم الرازي على حديثه .

٥١١ ـ بشار بن قيراط، أبو نعيم النيسابوري :

يروي عن حماد بن زيد، وشعبة .

قال أبو زرعة : يكذب. وقال أبو حاتم الرازي : مضطرب الحديث، لا يحتج به. وقال ابن عدي : روى أحاديث غير محفوظة، وهو إلى الضعف أقرب منه إلى الصدق.

٥١٢ ـ بشار بن موسى، أبو عثمان الخفاف البغدادي :

يروي عن شريك. وبعضهم يقول : (بشر) ، وقال يحيى ، والنسائي : ليس بثقة . وقال أبو زرعة : ضعيف . وقال البخاري : منكر الحديث. وكان أحمد، وعلي يحسنان القول فيه .

من اسمه « بشر »

٥١٣ ـ بشر، أبو نصر : عن عبد الله بن بكر.

قال الرازي : مجهول.

٥١٤ ـ بشر، مولى أبان بن عثمان :

قال الرازي : مجهول.

٥١٥ ـ بشر بن إبراهيم، أبو عمرو الأنصاري :

قال العقيلي : يروي عن الأوزاعي أحاديث موضوعة لا يتابع عليها .

وقال ابن عدي : منكر الحديث عن الأئمة، له أحاديث بواطيل، وهو عندي

ممن يضع الحديث على الثقات، وكذلك قال ابن حبان: كان يضع الحديث على الثقات.

٥١٦ ـ بشر بن إسماعيل بن عُلَيَّة :

قال أبو حاتم : مجهول .

٥١٧ ـ بشر بن ثابت :

قال الرازي : هو مجهول.

٥١٨ ـ بشر بن جَبَلَة :

يروى عن كُلَيْب بن وائل.

قال الأزدي : ضعيف مجهول.

٥١٩ ـ بشر بن جَشَّاش:

قال أبو حاتم الرازي : مجهول.

٥٢٠ ـ بشر بن حرب، أبو عمرو النَّدَبِيّ البصري :

و « نَدَب » : حي من الأزد[1] .

يروي عن ابن عمر. روي عنه الحمادان.

ضَعَّفه ابن المديني، ويحيىٰ، والنسائي. وقال أبو حاتم، وأبو زرعة الرازيان : (؟!). قال أحمد: ليس بالقوي في الحديث .

وقال عبد الرحمن بن يوسف بن خراش: هو متروك. وكان حماد بن زيد يمدحه. قال ابن عدي: لا بأس به عندي .

٥٢١ ـ بشر بن حرب البزاز :

قال ابن حبان ليس بالندبي، وهو منكر الحديث، لا يحتج بما روى.

---

(١) النَّدَب بن الهون بن الهنو بن الأزد بن الغوث بطن من الأزد من القحطانية.
(انظر: نهاية الأرب ٢/٣١٣، الاشتقاق لابن دريد ص ٢٨٧).

قال الدارقطني: وهم ابن حبان: **لا أعرف أحداً يعرف ببشر بن حرب من رواة الحديث غير الندبي**.

٥٢٢ ـ بشر بن الحسين، أبو محمد، الأصبهاني، الهلالي:

يروي عن الزبير بن عدي بواطيل. قال الدارقطني: متروك. وقال ابن عدي: ضعيف، عامة حديثه ليس بمحفوظ.

٥٢٣ ـ بشر بن خليفة:

قال أبو حاتم الرازي: مجهول، ضعيف الحديث.

٥٢٤ ـ بشر بن رافع، أبو الأسباط النجراني:

يروي عن يحيى بن أبي كثير. ويقال هو «أبو أسباط الحارثي» الذي يحدّث عنه حاتم بن إسماعيل.

قال أحمد: ليس بشي، ضعيف الحديث. وقال يحيى: يحدّث بمناكير، وقال مرة: ليس به بأس. وقال النسائي: ضعيف. وقال ابن حبان: يروي أشياء موضوعة كأنه المتعمد لها[1]. وقال البخاري: لا يتابع في حديثه. قال ابن عدي: لا بأس بأخباره، ولم أجد له حديثاً منكراً، وعند البخاري أنّ بشراً هذا هو أبو الأسباط، وعند يحيى أنّ أبا الأسباط شيخ كوفي، وعند النسائي أنّه غير أبي الأسباط قال: والكل مُحتَمَل وإن كانا اثنين فإنّ حديث بشر أُنكر من حديث أبي الأسباط.

٥٢٥ ـ بشر بن السري، أبو عمرو الأفْوَه البصري:

قال يحيى: كان ثقة.

وقال الحميدي: كان جَهْمِيّاً، لا يحل أن يكتب حديثه. وقال ابن عدي: يقع في حديثه منكر، وهو في نفسه لا بأس به.

---

(١) ص: المعتمد؟

٥٢٦ ـ بشر بن سهل العبدي :

روى عن أبان. كتب عنه أبو حاتم الرازي، وضرب على حديثه[١] .

٥٢٧ ـ بشر بن عاصم :

عن جعفر[٢] بن عمر . قال أبو بكر الخطيب : كلاهما مجهول.

٥٢٨ ـ بشر بن عُبيد، أبو علي الدَّارِسِيّ :

يروى عن طلحة بن زيد عن ثور.

قال ابن عدي: منكر الحديث عن الأئمة، بَيِّن الضعف جداً. وقال الأزدِيّ : كذاب .

٥٢٩ ـ بشر بن عُبَيْد الله القصير :

يروي عن أنس .

قال ابن حبان : هو منكر الحديث.

٥٣٠ ـ بشر بن عِصْمة المزني:

قال أبو حاتم الرازي: مجهول.

٥٣١ ـ بشر بن عُقبة ، أبو عُقْبة :

عن يونس بن حبَّان[٣] .

قال الرازي: مجهول.

٥٣٢ ـ بشر بن عمارة :

يروى عن أبي روق، والأحوص بن حكيم. قال النسائي: ضعيف، وقال ابن حبان: كان يخطىء حتى خرج عن حد الاحتجاج به إذا انفرد.

٥٣٣ ـ بشر بن عَوْن القرشي :

قال ابن حبان: يروي عن بَكّار بن تميم عن مكحول عن وائلة نسخة شبيها

---

(١) أي . . فيما بعد.

(٢) ن: حفص.

(٣) إن، ل: خَبَّاب.

بمائة حديث كلها موضوعة لا يجوز الاحتجاج به دجال.

وقال الرازي : مجهول.

٥٣٤ ـ بشر بن غالب، أبو مالك، الأسدي :

يروي عن الزهري. قال الأزديّ: ضعيف، مجهول.

٥٣٥ ـ بشر بن غالب الكوفي :

روى عنه: الأعمش. قال الأزدي: متروك الحديث.

٥٣٦ ـ بشر بن مبشر الواسطي :

يروى عن الحكم بن فَضِيْل[1]. قال الأزدي: هو ضعيف.

٥٣٧ ـ بشر بن معاوية بن ثور البكالي :

قال أبو حاتم الرازي: مجهول.

٥٣٨ ـ بشر بن المفضل البجلي :

يروى عن أنس بن سيرين. قال الأزدي: ضعيف، مجهول.

٥٣٩ ـ بشر بن نُمَيْر القشيري :

بصري، يروي عن القاسم أبي عبد الرحمن. روى عن حماد بن زيد.

قال يحيى بن سعيد: كان رُكْناً من أركان الكذب. وقال أحمد: ترك الناس حديثه، وتركه علي. وفي رواية عن أحمد قال: «يحيى بن العلاء كذاب يضع الحديث، وبشر بن نمير أسوأ حالاً منه». وقال يحيى: ليس بثقة. وقال البخاري: منكر الحديث. وقال أبو حاتم الرازي، وعلي بن الجنيد: متروك.

من اسمه «بشير»

٥٤٠ ـ بشير، مولى بني هاشم : ابن عدي: يروي عن الأعمش حديثاً منكراً.

٥٤١ ـ بشير بن زاذان :

قال يحيى: ليس بشيء. وقال الدارقطني، ضعيف. وقال ابن عدي:

---

(١) كذا في ن، ل. وفي ص: فضل ـ بدون المثناة؟

ضعيف يحدّث عن الضعفاء.

٥٤٢ ـ بشير بن شريح[١] :

روى عن التابعين . قال يحيى : لا يكتب حديثه .

٥٤٣ ـ بشير، أبو إسماعيل، الضُّبَعِيّ :

عن عبيد أبي[٢] العوام .

قال أبو حاتم الرازي : هما مجهولان .

٥٤٤ ـ بشير بن مهاجر الغَنَوِيّ :

رأى أنساً .

قال أحمد : منكر الحديث، يجيء بالعجائب، مُرجىء، متهم.

وقال أبو حاتم الرازي : لا يحتج بحديثه.

٥٤٥ ـ بشير بن ميمون، أبو صيفي :

واسطي، يروي عن مجاهد، وعكرمة .

قال يحيى : اجتمع الناسُ على طرح حديثه. وقال أحمد : ليس بشيء. وقال النسائي : ضعيف. وقال [مرة][٣] : متروك الحديث، وكذلك قال الدارقطني .

وقال السعدي : غير ثقة، وقال البخاري : منكر الحديث وعامة ما يرويه غير محفوظ.

●● **وقال المصنف** : قلتُ:

وأما[٤] بشير بن ميمون عن أسامة بن أخدري لا بأس به[٥].

---

(١) ن، ل : سُرَيج ـ بمهملة وجيم في آخره.

(٢) ص : عبيد عن أبي العوام.

(٣) لحق من حاشية الأصل.

(٤) ص : (ولم)؟

(٥) انظر ترجمته في : تهذ ١/ ٦٩ (٨٦٨) . . .

[من اسمه بقية]

٥٤٦ ـ بقية بن الوليد، أبو يُحْمِد:

كان مدلساً يروي عن قوم متروكين ومجهولين.

قال أبو مسهر : أحاديث بقية غير نقية فكن منها على تقية. وقال أحمد بن حنبل: إذا حدث عن قوم ليسوا معروفين فلا أي: لا يقبل. قال ابن حبان: سمع من شعبة ومالك وغيرهما أحاديث مستقيمة، ثم سمع من أقوام كذابين عن شعبة ومالك فروى عن الثقات بالتدليس ما سمع من الضعفاء، وكان أصحابه يفعلون ذلك في حديثه فلا يحتج به.

من اسمه بكار

٥٤٧ ـ بكار :

عن عكرمة : قال الرازي: مجهول.

٥٤٨ ـ بكار بن أسود العيدي الكوفي :

ضعيف.

٥٤٩ ـ بكار بن تميم:

روى عنه بشر بن عون قال أبو حاتم الرازي : مجهولان

٥٥٠ ـ بكار الثقفي:

عن محمد بن علي. قال الرازي: مجهول.

٥٥١ ـ بكار بن جارست :

عن موسى بن عقبة. لين، وهو ابن عبد الرحمن.

٥٥٢ ـ بكار بن زكريا :

يروي عن أجلح. قال الأزدي: منكر الحديث.

٥٥٣ ـ بكار بن شعيب الدمشقي:

يروي عن أبي حازم. قال ابن حبان: يروي عن الثقات ما ليس من حديثهم.

٥٥٤ ـ بكار بن عبد العزيز بن أبي بكرة الثقفي:

قال يحيى ليس بشيء . قال ابن عدي : أرجو أنه لا بأس به .

٥٥٥ ـ بكار بن عبد الله بن محمد بن سيرين :

روى عن ابن عون .

قال البخاري يتكلمون فيه . قال أبو حاتم الرازي مضطرب .

وقال أبو زرعة ذاهب، روى أحاديث مناكير حدث عن ابن عون بما ليس من حديثه . قال ابن عدي له أحاديث لا يتابع عليها وقيل إنه حدث بأشياء مرسلة ثم أسندها .

٥٥٦ ـ بكار بن عبد الله بن يحيى :

قال أبو حاتم الرازي : ليس بالقوي .

●● **وقال المصنف** : قلت وثمّ .

بكار بن عبد الله بن وهب اليماني

وبكار بن عبد الله الزيدي لا يعرف فيهما قدحاً .

٥٥٧ ـ بكار بن عثمان :

رأى جابر بن عبد الله . قال أبو حاتم هو مجهول . [وقال] الأزدي منكر الحديث .

٥٥٨ ـ بكار الفزاري : عن الحسن .

قال الرازي : مجهول .

٥٥٩ ـ بكار بن يوسف الخصاف :

أبو يونس : عن داود ابن أبي هند . قال الأزدي : منكر الحديث .

من اسمه « بكر »

٥٦٠ ـ بكر بن أحمد بن محمد بن محمي[1] الواسطي :

روى عنه أبو نعيم الأصبهاني، وهو مجهول[2] .

---

(١) ن : بكر بن أحمد بن محمد الواسطي . وفي نسخة : مجمر . ل : بكر بن أحمد بن محمي .

(٢) قال الذهبي ١/٣٤٢ : (قال ابن الجوزي : مجهول . قلت : لا) ا . هـ .

٥٦١ ـ بكر بن الأسود، أبو عبيدة التاجي[١] :

بصري، عن الحسن .

قال يحيى : كذاب، وقال مرة: ضعيف. وكذلك قال النسائي [والدارقطني وفي رواية عن النسائي][٢] : ليس بثقة .

وقال ابن حِبَّان : هو رجل صالح ممن غلب عليهم التقشف حتى غفل عن
٣٢ /أ تعاهد / الحديث فصار الغالب على حديثه المعضلات .

٥٦٢ ـ بكر بن بشر[٣] الترمذي، العسقلاني :

يروي عن عبد الحميد بن سوّار.

قال أبو حاتم الرازي : مجهول، ليس بشيء.

٥٦٣ ـ بكر بن حديد الأسدي:

قال أبو حاتم الرازي : مجهول، ليس بشيء .

٥٦٤ ـ بكر بن حذلم[٤] :

روى عنه بقية.

قال الأزدي : متروك الحديث. وقال أبو حاتم : مجهول، ليس بشيء.

٥٦٥ـ بكر بن خُنيس الكوفي :

قال يحيى : ليس بشيء، وقال مرة : ضعيف الحديث. وقال مرة : شيخ صالح ، لا بأس به، إلا إنَّه كان يروي عن ضعفاء .

= قال ابن حجر (ل ٢/٤٦) هذا الرجل لم يكن من أهل الحديث وإنما جميع ما سمعه ثلاثة أحاديث سمعها منه جماعة . . . ا. هـ.

(١) بالمثناة الفوقية. ن، ل: الناجي ـ بالنون.

(٢) لحق بحاشية الأصل.

(٣) ل: بشير.

(٤) من ن، ل.

وقال السَّعدي: كان يروي كل منكر. وقال النسائي: ضعيف. وقال الدارقطني: متروك.

٥٦٦ ـ بكر بن خوط اليشكري:

قال أبو بكر الرازي: مجهول.

٥٦٧ ـ بكر بن زياد الباهلي:

يروي عن ابن المبارك.

قال ابن حبان: شيخ دجال، يضع الحديث على الثقات.

٥٦٨ ـ بكر بن سليم الصوَّاف:

مديني.

قال ابن عدي: يُحدث عن أبي حازم وغيره ما لا يوافقه أحد عليه.

٥٦٩ ـ بكر بن سليمان، أبو يحيى، البَصْرِيّ:

قال أبو حاتم الرازي: مجهول[1].

٥٧٠ ـ بكر بن عبد الله بن الشَّرود ـ ويقال: ابن الشروس ـ الصنعاني:

يروي عن الثوري، ومالك، ومعمر.

قال يحيى: كذاب، ليس بشيء. وقال النسائي، والدارقطني: ضعيف.

●● قال المصنف:

وجملة مَنْ في الحديث اسمه بكر بن عبد الله تسعة[2] ما عرفنا في أحدٍ منهم قدحاً سوى هذا[3].

---

(١) قال الذهبي: قلت: روى عنه شهاب بن معمر، وخليفة بن خياط، ولا بأس به إنْ شاء الله.

(٢) منهم:

١ ـ بكر بن عبد الله بن عمرو المزني، أبو عبد الله البصري: انظر تهذ ١/٤٨٤ (٨٨٩)، خك ٢/٩٠ (١٧٩٥)...

٢ ـ بكر بن عبد الله بن ليث: انظر خك ٢/٩٢ (١٧٨٩)...

٣ ـ بكر بن عبد الله الحنفيّ.

٤ ـ بكر بن عبد الله الحضرمي: انظر: ل ٢/٥٤ (١٥٩، ٢٠٠).

(٣) يستدرك عليه:

٥٧١ ـ بكر بن عبد ربه :

روى عن علي بن أبي سارة.

قال الأزدي : ضعيف.

٥٧٢ ـ بكر بن عَمّار، أبو عمرو القيسي، البصري :

ويقال : بكير.

روى عنه شعبة .

قال يحيى : ليس بشيء. وقال النسائي : ليس بثقة .

٥٧٣ ـ بكر بن محمد البصري .

يروي عن زياد بن ميمون .

قال الأزدي : هو متروك الحديث .

٥٧٤ ـ بكر بن محمد، أبو يحيى، العَبْدِيّ :

قال أبو حاتم الرازي، وابن عدي : مجهول.

٥٧٥ ـ بكر بن المختار بن فُلْفُل :

يروى عن أبيه .

قال ابن حبان : منكر الحديث جداً، لا تحل الرواية عنه إلا على سبيل الاعتبار .

٥٧٦ ـ بكر بن يونس بن بُكير :

يروي عن موسى بن علي، وابن لهيعة، والليث.

قال أبو حاتم الرازي : منكر الحديث. وقال ابن عدي : عامة ما يرويه لا يتابع عليه .

= ١ ـ بكر بن عبد الله بن محمد القاضي، أبو علي الحبال، إذ قال فيه الحاكم : قدم نيسابور، وحَدَّث بالمناكير، وقد ذكرت من أحاديثه أحاديث تعجباً، ليعلم المتبحر في هذا العلم أنها موضوعة. انظر ل ٢/ ٥٤ (٢٠١).

٢ ـ بكر بن عبد الله، عن مالك. قال الدارقطني : مجهول في غرائب مالك. وذكر ابن حجر ان له خبراً منكراً ولعله بكر بن الشرود المتقدم انظر : ل ٢/ ٥٥ (٢٠٢).

من اسمه «بكير»

٥٧٧ ـ بكير بن بشير:[١]

روى عن واثلة، مجهول.

٥٧٨ ـ بكير البصري:

روى عنه هشيم. قال ابن أبي حاتم: مجهول.

٥٧٩ ـ بكير بن جعفر الجرجاني السلمي:

يروي عن سفيان.

قال ابن عدي: حَدَّث بمناكير عن المعروفين[٢].

٥٨٠ ـ بكير بن سُليم:

قال أبو زرعة: ضعيف الحديث.

٥٨١ ـ بكير بن أبي السَّميط المكفوف:

يروي عن قتادة.

قال ابن حبان: كثير الوَهْم، لا يحتج بخبره إذا انفرد[٣].

٥٨٢ ـ بكير بن شهاب الدامغاني الحنظلي:

قال ابن عدي: له احاديث منكرة.

٥٨٣ ـ بكير بن عامر، أبو إسماعيل، الكوفي البجلي:

قال أحمد: ليس بذاك، وقال يحيى: ليس بشيء، وقال أبو زرعة، والنسائي: ليس بالقوي، وكذلك قال أحمد. وقال في رواية: صالح الحديث، ليس به بأس. وقال ابن عدي: لم أجد [له] شيئاً منكراً.

---

(١) ن، ل: بشر. قال الذهبي: وقيل: ابن بشير.

(٢) قال الذهبي: ١/ ٢٤٩: مَشّاه ابن عدي.

(٣) قال أبو حاتم: لا بأس به.

٥٨٤ ـ بكير بن عبد الله بن أبي مريم: أبو بكر الغساني.

يروي عن ضَمْرَة، وراشد بن سعد.

قال أحمد، ويحيى، وأبو حاتم، وأبو زرعة، والنسائي، والدارقطني: ضعيف. وقال السَّعْدِيّ: ليس بالقوي. وقال يحيى مرة: صدوق. وقال ابن حِبَّان: كان من خيار اهل الشام ولكنه كان ردىء الحفظ يحدِّث بالشيء فَيُهِمُ وكثر ذلك حتى استحق الترك.

٣٢ / أ **٥٨٥ ـ بكير بن معروف / أبو مُعَاذ الخراساني**:

يروي عن مقاتل. قال ابن المبارك: ارم به[١].

٥٨٦ ـ بكير[٢] بن يونس بن بكير الكوفي:

قال البخاري: منكر الحديث وقال ابن عدي: عامة ما يرويه لا يتابع عليه[٣].

[من اسمه «بلال»، «بلبل»]

٥٨٧ ـ بلال الفزاري:[٤] **عن رسول الله ﷺ**.

قال أبو حاتم الرازي: مجهول.

---

(١) قال أبو داود، وأحمد، وأبو حاتم، والنسائي: لا بأس به. وقال ابن عدي: وبكير بن معروف ليس بكثير الرواية، وأرجو أنه لا بأس به، وليس حديثه بالمنكر جداً.
وقال أحمد بن أبي الحواري: ثقة. وذكره ابن حبان في الثقات وقال أحمد (رواية ابنه عبد الله): ذاهب الحديث.
انظر: تهذ ١/٤٩٥ (٩١٥)، ن ١٣١١، خك ٢/١١٧ (١٨٨٦)....

(٢) كذا بالتصغير. وفي تهذ، ن، خص، تق بالتكبير.

(٣) انظر الصغير ٢/٢٩٠، تهذ ٢/٤٨٨ (٩٠٢)، تق ١/١٠٧ (١٣٠)، ن ١٢٩٩.

(٤) تبع المصنف ابن أبي حاتم، إذ أفرد الفزاري بترجمة، وبلال بن مرداس بأخرى، وقد جعلهما البخاري (خك ٢/١٠٩) واحداً. فإن كان واحداً فلا يقال فيه مجهول بل يقال ما قيل في ابن مرداس: قال ابن حجر (تهذ ١/٥٠٤): ذكره ابن حبان في الثقات في أتباع التابعين، وخرّج ابن =

٥٨٨ ـ بُلْبُل[١] بن حَرْب:

يروي عن قَيصر[٢] بن محمد.

قال أبو حاتم: مجهول[٣].

من اسمه «بُهْلُول»

٥٨٩ ـ بُهْلُول بن حِكيم القَرْقَساني:

قال أبو حاتم الرازي: مجهول

٥٩٠ ـ بهلول بن عُبيد، أبو عبيد، الكندي، الكوفي:

يروي عن أبي إسحاق، وسلمة بن كهيل.

قال أبو حاتم الرازي: ضعيف الحديث، ذاهب. وقال أبو زرعة: حديثه لا يتابعه الثقات عليه. وقال أبو حاتم ابن حبان: يسرق الحديث، لا يجوز الاحتجاج به بحال.

●● **قال المصنف:** قلت:

وثَمَّ آخر يقال له **بهلول بن عبيد التاهرتي** يروي عن مالك ما عرفنا فيه قَدْحاً.

[من اسمه «بهيم»، «بيان»]

٥٩١ ـ بهيم بن الهيثم:

قال أبو حاتم الرازي: مجهول.

= خزيمة حديثه في صحيحه. وقال الأزدي: لم يصح حديثه ـ كأنه عنى للاضطراب الذي فيه. ا. هـ.

انظر: خك ٢/١٠٩ (١٨٦٤) تهذ ١/٥٠٤ (٩٣٥) ن ١٣١٦....

(١) بالموحدتين كذا في ص، الاكمال ١/٣٥٣، التبصير ١/١٠١. وفي ن: بالمثناة التحتية قبل اللام. قال الذهبي: ويقال: بلبل بالموحدتين قال ابن حجر: وكذاك ذكره ابن حبان في الثقات.

(٢) ن، ل، الاكمال: فيض.

(٣) انظر ترجمته في: ن ١٣٢٠، ل ٢/٦٣ (٢٤٤)، الاكمال ١/٣٥٣، تبصير المنتبه ١/١٠١.ـ.

٥٩٢ ـ بَيان بن عَمْرو، أبو محمد ؛ المحاربي:[1]

يروي عن سالم بن نوح.

قال أبو حاتم الرازي: مجهول، والحديث الذي رواه عن سالم باطل.

---

(١) هذ، ن، تهذ، تق: البخاري.

حرف التاء

٥٩٣ ـ تزيد بن أَحْرم:

●● **قال المصنف:** كذا ترجمه النسائي في باب التاء عن علي.

قال ابن عدي: يروي عن جماعة مجهولين، وهو أجهل منهم[١].

٥٩٤ ـ تَلِيْد بن سليمان، أبو إدريس المحاربي، الكوفيّ:

حَدَّث عن عبد الملك بن عُمير. روى عنه أحمد بن حنبل.

قال أحمد، ويحيى: كان كذاباً[٢]. وقال يحيى في رواية: ليس بشيء، كان يشتم عثمان ـ أو: أحداً من الصحابة ـ فهو دجال. وقال أبو داود: رافضي خبيث. وقال النسائي، والدارقطني: ضعيف.

٥٩٥ ـ تمام بن بزيع، أبو سهل البصري:

يروي عن الحسن. قال البخاري يتكلمون فيه. وقال الدارقطني: متروك.

٥٩٦ ـ تمام بن نجيح الأسدي الدمشقي:

يروي عن الحسن.

قال يحيى: هو ثقة. وقال ابن عدي: غير ثقة. وعامة ما يرويه لا يتابعه الثقات عليه.

---

(١) قال الذهبي: وقيل بُرَيْد كما مرّ ا. هـ قلت: تقدمت ترجمته رقم ٤٩٩.

(٢) ن: قال أحمد: شيعيّ، لم نر به بأساً.

وقال أبو حاتم الرازي: منكر الحديث، ذاهب، وقال أبو زرعة . ضعيف.
وقال ابن حبان: روى أشياء موضوعة عن الثقات كأنه المتعّمد لها.

٥٩٧ ـ تَمِيْم بن عبد الله البصري:

قال أبو حاتم الرازي: مجهول.

٥٩٨ ـ توبة بن عبد الله، أبو صدقة ، البصري:

يروي عن أنس.

قال الأزدي: لا يحتج به[1].

٥٩٩ ـ توبة بن علوان البصري:

يروي عن شعبة.

قال ابن حبان: يروي عن الثقات ما ليس من أحاديثهم. وقال أبو الفتح الأزدي: متروك الحديث.

---

(١) قال الذهبي: قلت: ثقة، روى عنه شعبة ا. هـ.

حرف الثاء

من اسمه «ثابت»

٦٠٠ ـ ثابت بن أنس بن ظهير الأنصاري:

يروي عن أبيه.

قال أبو حاتم الرازي: مجهول.

٦٠١ ـ ثابت الأنصاري:

عن أبي أيوب. قال الرازي: مجهول.

٦٠٢ ـ ثابت بن أبي ثابت:

قال الرازي: مجهول.

٦٠٣ ـ ثابت بن حماد، أبو زيد، البصري:

يروي عن علي بن زيد، ويونس.

قال ابن عديّ: له أحاديث يخالف فيها الثقات، وهي مناكير ومقلوبات.

وقال الدارقطني: هو ضعيف جداً. وقال الأزدي: متروك.

٦٠٤ ـ ثابت بن زُهَيْر، أبو زهير، البصري:

يروي عن الحسن، ونافع، وهشام بن عروة.

قال أبو حاتم الرازي: منكر الحديث، ضعيف، لا يشتغل به.

وقال النسائي: ليس بثقة. وقال البخاري، والدارقطني: منكر الحديث.

وقال ابن عدي: كل أحاديثه يُخَالف فيها الثقات إسناداً ومتناً.

وقال ابن حبان: كان يخطىء حتى خرج عن جملة من يحتجّ به.

٦٠٥ ـ ثابت بن زياد:

عن ابن سيرين.

قال أبو حاتم الرازي: مجهول.

٦٠٦ ـ ثابت بن زيد بن ثابت بن زيد بن أرقم:

حَدَّث عنه ابن أبي عَرُوبَة.

قال أحمد: له أحاديث مناكير. وقال ابن حبان: يروي المناكير عن المشاهير، كان الغالب على حديثه الوهم، لا يحتج به إذا انفرد.

٦٠٧ ـ ثابت بن صفوان:[1]

قال أبو حاتم الرازي: مجهول.

٦٠٨ ـ ثابت بن أبي صفيّة، أبو حمزة، الثمالي، الكوفي ـ مولىٰ المُهَلَّب بن أبي صفرة: واسم ابي صفية: دِيْنَار.

يروي عن عكرمة.

قال أحمد: ضعيف الحديث، ليس بشيء. وكذلك قال يحيى: ليس بشيء.

وقال السعديّ: واهي الحديث. وقال النسائي: ليس بثقة.

وقال علي بن الجنيد: متروك. وقال الدارقطني: ضعيف.

٦٠٩ ـ ثابت بن عُبيد الله بن أبي بكرة:

عن أبيه عن جده.

قال الأزدي: ضعيف لايصح حديثه.

٦١٠ ـ ثابت بن عطية المصيصي:

يروي عن هشام[2] عن قتادة.

قال الأزدي: ضعيف مجهول.

---

(١) ن، ل: بن أبي صفوان.

(٢) يعني: الدستوائي (ن).

٦١١ ـ ثابت بن قيس، أبو الغصن، المدني، الغفاريّ، مولى بني غفار:

وهو مولى عثمان بن عفان. رأى أنساً[١]، وأبا سعيد، وروي عن المقبريّ. روي عنه ابن مَهْديّ.

وقال يحيى: ضعيف. وقال مرة: ليس به بأس. وقال ابن حبان: لا يحتج بخبره إذا لم يتابعه غيره. وقال احمد: ثقة[٢]

●● **قال المصنف:** قلت:

وجملة من يأتي في الحديث اسمه « ثابت بن قيس » خمسة، ليس فيهم من تُكلِّم فيه إلا هذا[٣].

٦١٢ ـ ثابت بن أبي المقدام:

روى عن التابعين. قال الرازي: يتكلمون فيه[٤].

٦١٣ ـ ثابت بن موسى، أبو إسماعيل ـ وقيل أبو يزيد ـ الشيباني، العابد، الكوفي:

يروي عن شريك، والثوري، وزائدة.

قال يحيى: كذاب. وقال الرازي: ضعيف. وقال ابن حبان: كان يخطىء

---

(١) ص: أنيسا، وقد ضرب عليها وأثبت بالحاشية (أنساً).

(٢) قال ابن حجر: (تق ١/١١٧): صدوق يهم.

(٣) هم:

١ ـ ثابت بن قيس بن منقع، النخعي؛ الكوفي، انظر: تهذ ٢/١٣ (١٨)، تق ١/١١٧ (١٧)...

٢ ـ ثابت بن قيس الأنصاري، الزُّرقي، المدني. انظر: تهذ ٢/١٣ (١٩)، تق ١/١١٧ (١٨).

٣ ـ ثابت بن قيس بن شمَّاس الخزرجي، الصحابي الجليل.

انظر: تهذ ٢/١٢ (١٧)، تق ١/١١٦ (١٦)، أسد الغابة ١/٢٧٥ (٥٦٩).....

٤ ـ ثابت بن قيس بن الخَطِيم الأوسي، وهو من الصحابة. انظر: أسد الغابة ١/٢٧٤ (٥٦٨)، ل ٢/٧٨ (٣٠٩)، التجريد ١/ ٦٤ (٦٠١)...

٥ ـ ثابت بن قيس، أبو الغصن، وهو المذكور في الترجمة ٦١١.

(٤) ذكره الذهبي (ن ١/ ٣٦٨): فقال: ثابت بن أبي المقدام عن بعض التابعين. مجهول كذا أورده ابن الجوزي (كذا قال وليس هو ما هنا)، وما أبعد أنْ يكون ثابتاً أبا المقدام، وهو ثابت بن هرمز يروى عن ابن المسيب، وهو ثقة احتج به النسائي. ا. هـ.

كثيراً، لا يجوز الاحتجاج بأخباره إذا انفرد.

٦١٤ ـ ثابت بن ميمون:

قال يحيى بن معين: ضعيف الحديث.

٦١٥ ـ ثابت بن يزيد، أبو السري، الكوفي:

روى عنه يحيى بن سعيد القطان.

قال حفص بن غياث: لم يكن بشيء وقال يحيى: ضعيف.

وقال مرة: كان وسطاً.

٦١٦ ـ ثُبَيْت بن كثير الضبي البصري:

يروي عن يحيى بن سعيد الانصاري. قال ابن حبان: منكر الحديث لا يجوز الاحتجاج به إذا انفرد.

من اسمه «ثعلبة»

٦١٧ ـ ثعلبة الحمصي:

يروي عن معاذ بن جبل. لا يحتج به، قاله الأزدي.

٦١٨ ـ ثعلبة بن سُهَيْل القاضي:

روي عنه جرير بن عبد الحميد.

قال يحيى بن معين: ليس بشيء[1].

---

(١) فيه ثلاثة روايات في نقده عن ابن معين: **الأولى**: رواية إسحاق بن منصور: (ثقة). **والثانية**: لا بأس به (انظر: هذ).

والثالثة: قال الأزدي: قال يحيى بن معين: ثعلبة بن سهيل ليس بشيء. ا. هـ.

وقد ذكره ابن معين ـ رحمه الله ـ في موضعين من تاريخه فلم يذكر فيه جرحاً ولا تعديلاً.

وقد ذكر الذهبي الرواية الثالثة ثم قال: (قلت: هذه رواية منقطعة. والصحيح ما روى اسحاق الكَوْسج عن ابن معين: ثقة. أو لعل ليحيى فيه قولان. والله أعلم) ا. هـ.

وقال الحافظ: صدوق.

انظر: هذ ١/١٧٤، تهذ ٢/٢٣ (٣٤)، تق ١/١١٨ (٣٢)، ي ٢٢٦٥، ٤٨٤٢، ن ١٣٨٨، خك ٢/١٧٥ (٢١٠٧)...

٦١٩ ـ ثعلبة بن يزيد الحماني:

سمع من عليّ عليه السلام، وكان على شُرْطته، قال ابن حبّان: كان غالياً في التشيع، لا يحتج بأخباره إذا انفرد بها عن علي عليه السلام.

٦٢٠ ـ ثمامة بن عبيدة[1]، أبو خليفة العبدي: بصري.

يروي عن أبي الزبير، ويونس بن عُبيد، نَسَبَه علي بن المديني إلى الكذب. وقال أبو حاتم الرازي: منكر الحديث.

٦٢١ ـ ثوبان بن سعيد:

قال الرازي: يتكلمون فيه.

٦٢٢ ـ ثُوير بن أبي فاختة ـ واسم ابي فاختة: سعيد ـ بن جمهان:[2]

وقيل سعيد بن علاقة ـ الكوفي، القرشي، مولى جَعْدة بن هبيرة، ويكنى ابا الجَهْم.

يروي عن ابن عمر، وابن الزبير.

قال الثوري: هو رُكْنٌ من أركان الكَذِب. وقال يحيى: ليس بشيء. وقال / السَّعْدي، والنسائي: ليس بثقة، وقال علي بن الجنيد: متروك. وقال الدارقطني: ضعيف. ٣٥ /ب

---

(١) عبيدة ـ بموحدة فمثناة تحتية، وكذا في خك، خص، ن، ل، حب وفي ص غير واضحة.

(٢) كذا بتقديم الميم!

حرف الجيم

من اسمه جابان

٦٢٣ ـ جابان:

عن عبد الله بن عمرو. روى عنه سالم بن أبي الجَعْد. مجهول.

٦٢٤ ـ جابان ـ ويقال: موسى ـ بن جابان:

يروي عن أنس.

قال الأزدي: متروك الحديث.

من اسمه جابر

٦٢٥ ـ جابر بن سليم:

عن يحيى بن سعيد.

قال الأزدي: لا يكتب حديثه، منكر الحديث.

٦٢٦ ـ جابر بن عبد الله بن جابر العُقيلي اليمامي:

حدث عن الحسن البصري.

قال أبو بكر الخطيب: كان كذاباً.

٦٢٧ ـ جابر بن عمرو، أبو الوازع، الكوفي:

قال النسائي: منكر الحديث. قال يحيى: ليس بشيء، وقال مرة: ثقة.

٦٢٨ ـ جابر بن مرزوق الجُدِّي:

سكن مكة، وروى عن عبد الله بن عبد العزيز العمري.

قال ابن حبان: يأتي بما لا يشبه حديث الأثبات، لا يجوز الاحتجاج به.

وقال الرازي: مجهول.

٦٢٩ ـ جابر بن نوح، أبو بشر الحماني، الكوفي:

يروي عن الأعمش.

كان حفص بن غِيَاث، ويحيىٰ، والرازي يضعّفونه. وقال النسائي: ليس بالقوي. وقال يحيى: ليس بثقة. وقال ابن حبان: لا يحتج به إذا انفرد.

٦٣٠ ـ جابر بن يزيد، أبو يزيد ـ وقيل: أبو محمد، وقيل: أبو عبد الله ـ الجعفي، الكوفيّ:

يروي عن القاسم، وعطاء، كَذَّبه[1] أيوب السختياني، وزائدة.

وقال أبو حنيفة: ما لقيت أكذب منه. وقال جرير: لا أستحل أن أروي عنه. وقال يحيى بن معين: لا يكتب حديثه ولا كرامة، ليس بشيء.

وقد وثقه الثوري، وشعبة. وروى أبو داود عن أحمد بن حنبل قال: «لم يُتَكلم في جابر في حديثه إنما تُكُلّم فيه لرأيه». قال أبو داود: وليس عنده بالقوي في حديثه. وقال النسائي: متروك.

٦٣١ ـ الجارود بن يزيد، أبو علي، العامري النيسابوري ـ وقيل أبو الضحاك:

يروي عن بَهْز بن حكيم. كان أبو أسامة يرميه بالكذب وضَعَّفَه عليّ. وقال يحيى: ليس بشيء. وقال أبو داود: غير ثقة.

وقال النسائي: متروك الحديث. وقال أبو حاتم الرازي: كذاب، لا يكتب حديثه. وقال أبو حاتم ابن حِبَّان: يروي عن الثقات ما لا أصل له. وقال الدارقطني: متروك.

---

(١) غير واضحة بالأصل.

من اسمه جارية

٦٣٢ ـ جارية بن أبي عمران المديني:

قال الرازيّ: هو مجهول.

٦٣٣ ـ جارية بن هَرِم، أبو شيخ الهنائي[١] الفُقَيميّ، البصريّ:

يروي عن ابن جريج.

قال ابن المديني: كتبنا عنه ثم تركناه، كان ضعيفاً في الحديث، رأساً في القدر.

وقال النسائي: ليس بالقوي. وقال الدارقطني: متروك. وقال ابن عديّ: أحاديثه كلها لا يتابعه عليها الثقات.

٦٣٤ ـ جَبَّار الطائي:[٢]

يروي عن ابي موسىٰ. قال الأزدي: ضعيف.

٦٣٥ ـ جُبَارة بن المغلس، أبو محمد الحماني، الكوفي:

يروي عن شريك.

قال يحيى: كذاب. قال عبد الله بن أحمد: عرضتُ على ابي أحاديث سمعتُهَا من جبارة فانكر، وقال: هذه موضوعة، أو هي كذب. وقال ابن نمير: كان يوضع له الحديث.

وقال ابن حبان: كان يقلب الاسانيد، ويرفع المراسيل[٣].

---

(١) قال الذهبي: وقد وهم ابن عدي فقال فيه: أبو شيخ الهنائي، وانما الهنائي تابعي كبير، صدوق اسمه خيوان، وهذا رآه علي بن المديني ا. هـ.

(٢) ن: جبار بن فلان الطائي. ل: قال ابن أبي حاتم: جبار بن القاسم الطائي.

(٣) ن: قال ابن نمير: صدوق ما هو ممن يكذب. وقال أبو حاتم: هو على يدي عَدل. وقال البخاري: حديثه مضطرب.
إذاً فهو عدل في دينه غير ضابط فيما يحفظ ويكتب.

من اسمه جُبَيْر

٦٣٦ - جُبَيْر:

عن أبي النضر عن نافع،

٦٣٧ - وجبير بن شفاء،

أبو سفيان: عن علي عليه السلام،

٦٣٨ - وجبير بن عطية:

عن أبيه،

٦٣٩ - وجبير بن فرقد:

قال أبو حاتم الرازي: كلهم مجاهيل.

من اسمه جَبَلَة

٦٤٠ - جبلة بن أبي جُلَيْسَة[1] الحرشي:

قال أبو حاتم الرازي: مجهول.

٦٤١ - جبلة بن سليمان:

يروي عن سعيد بن جُبَيْر.

قال يحيى: ليس بثقة.

من اسمه الجرّاح

٦٤٢ - الجراح بن مليح، أبو وكيع:

قال يحيى: كان وَضَّاعاً للحديث. وقال في رواية: هو ثقة.

٣٦/ب وقال محمد بن سعد: ضعيف. وقال / الدارقطني: ليس بشيء[2].

●● قال المصنف: قلتُ:

وثَمَّ رجل آخر يقال له (الجراح بن مليح) خمصي، يروي عن الزبيدي عن

---

(١) ص: بالجيم. ن: بالخاء المعجمة.

(٢) قال الذهبي: كان فيه ضعف وعسر الحديث (ن ١٤٥١). وقال ابن حجر: صدوق إيهم (تق ١/١٢٦).

الزهري، لا بأس به[1].

٦٤٣ ـ الجراح بن مِنْهَال، أبو العطوف الجزريّ:

يروي عن الزهري.

قال أحمد بن حنبل: كان صاحب غَفْلَة. وقال يحيىٰ: ليس حديثه بشيء. وقال ابن المديني: لا يُكْتَب حديثه. وقال البخاري، ومسلم بن الحجاج: منكر الحديث. وقال النسائي: متروك الحديث.

قال الدارقطني: روىٰ عنه ابن إسحاق فَقَلَب اسمه فقال: (منهال بن الجراح)، وهو متروك.

وقال ابن حبان: كان يكذب.

٦٤٤ ـ الجراح بن موسى الأسدي الكوفي:

يروي عن عائذ بن شريح.

قال الأزدي، ضعيف مجهول.

من اسمه جُريّ

٦٤٥ ـ جُرَيّ[2] بن بُكير العبسي:

عن حذيفة.

قال البخاري، والرازي: منكر الحديث.

٦٤٦ ـ جرى بن كليب النهدي:[3]

عن عليّ عليه السلام.

قال ابن المديني: مجهول، لا أعلم أحداً روىٰ عنه غير قتادة، وقال ابو

---

(١) انظر: ن ١٤٥٢، تق ١/١٢٦ (٤٩)...

(٢) ص: براء مهملة. ن: بالزاي قال: وقيل بالراء.

(٣) ن: والظاهر أنّه النهدي ا. هـ. وأطلق عليه هذ: (السدوسي البصري) وقال ابن حجر (تهذ): وذكره ابن حبان في الثقات بروايته عن عليّ لكن جعله نهديّاً ا. هـ.

حاتم الرازي: لا يحتج به، هو مثل عُمارة بن عُبيد، وهبيرة بن يريم، وحجيّة ابن عدي، وسريج بن عبيد هم شيوخ ولا يحتج بهم.

من اسمه جرير

٦٤٧ - جرير، أبو عروة:

قال الرازي: مجهول.

٦٤٨ - جرير بن أيوب البجلي، الكوفي:

يروي عن جده أبي زرعة بن عمرو وأبي إسحاق، والشعبي. قال أبو نعيم، ووكيع: كان جرير يضع الحديث. وقال يحيى: ليس بشيء. وقال البخاري، وأبو زُرْعة، والرازي: منكر الحديث. وقال النسائي، والدارقطني: متروك.

٦٤٩ - جرير بن بُكَيْر[1] العبسي:

قال البخاري: جرير عن حذيفة منكر الحديث.

٦٥٠ - جرير بن شراحيل:

عن حُجَيّة بن عدي. قال الرازي: مجهول.

٦٥١ - جرير بن عبد الله:

رأى ابن عمر. قال الرازي: مجهول.

٦٥٢ - جرير بن أبي عطاء:

يروي عن الزهري. قال ابن عديّ: ليس بمعروف.

٦٥٣ - جرير بن عطية:

عن شريح. قال الرازي: مجهول.

٦٥٤ - جرير بن عقبة:

عن القاسم. قال الرازي: هو وأبوه مجهول.

---

(١) من ن، ل. أما ص فلا تظهر (زكير) أم (بكير)؟

٦٥٥ ـ جرير بن يزيد بن جرير [بن عبد الله][1] البجلي الشامي:

قال أبو زرعة: منكر الحديث.

من اسمه جَسْر

٦٥٦ ـ جَسْر بن الحسن الكوفي:

قال النسائي: ضعيف. وقال الأزديّ: واهي الحديث.

٦٥٧ ـ جسر بن فَرْقَد، أبو جعفر، البصريّ، القَصَّاب:

يروي عن الحسن.

قال يحيى: لا شيء ولا يكتب حديثه. وقال النسائي، والدارقطني: ضعيف.

وقال ابن حبان: خرج عن حَدّ العدالة. وقال ابن عدي: عامة رواياته غير محفوظة[2].

من اسمه جعفر

٦٥٨ ـ جعفر بن أبان المصري:

روىٰ عن محمد بن رمح عن الليث. قال ابن حبان: كان كذاباً.

٦٥٩ ـ جعفر بن أحمد ـ وقيل: محمد ـ بن العباس، أبو القاسم البزار[3] يعرف بالبابيافي[4]:

حدَّث عن هناد بن السري، والدورقي.

والناس يقولون عنه: جعفر بن محمد، إلا ابن عدي قال: (ابن احمد). قال ابن عدي: كتبنا عنه، وكان يسرق الحديث ويُحدّث عن من لم يره.

---

(١) لحق من الحاشية.

(٢) انظر: ن ١٤٨٠، ل ٢/١٠٤ (٤٢٦)، حب ١/ ٢١٧: ٢١٨، ضعفاء النسائي ١٠٧، ضعفاء البخاري ٥٤، خك ٢/٢٤٦...

(٣) ص، ل: بالراء المهملة في آخره ن: بالزاي المعجمة في آخره.

(٤) ن: البابياني، ل: الباشاني.

وقال الدارقطني : لا يساوي شيئاً .

٦٦٠ ـ جعفر بن أحمد بن علي بن بيان بن زيد بن سيابة، أبو الفضل الغافقي، الماسح، المصري، يعرف بابن أبي العلاء :

يروي عن نعيم بن حماد، والحارث بن مسكين ونظرائهما.

قال ابن عدي : كتبنا عنه أحاديث موضوعة وكنا نتهمه بوضعها، بل نتيقن ذلك.

وقال أبو سعيد ابن يونس : كان رافضياً كذاباً يضع الحديث في سبّ أصحاب رسول الله ﷺ .

٦٦١ ـ جعفر بن جسر بن فرقد :

أبو سليمان، القصّاب، البصريّ : قال ابن عدي : أحاديثه مناكير. وقال الأزدي : يتكلمون فيه .

٦٦٢ ـ جعفر بن الحارث، أبو الأشهب، الكوفي :

كان بواسط، وكان مكفوفاً.

٣٧ /ب يروي عن منصور، وعاصم. قال يحيى / بن سعيد : ليس حديثه بشيء. قال يحيى بن معين : ليس بشيء. وقال البخاري : منكر الحديث. وقال النسائي : ضعيف[1] .

٦٦٣ ـ جعفر بن حذيفة :

عن علي عليه السلام . قال الرازي : مجهول.

٦٦٤ ـ جعفر بن حسان، أبو الأشهب الواسطي :

قال يحيى ليس بشيء. وقال الرازي : ليس به بأس .

٦٦٥ ـ جعفر بن أبي الحسن ، الحواري[2] :

حَدَّث عنه ابن غنّام. قال الدارقطني : متروك .

---

(١) وقال ابن عدي : لم أر في أحاديثه حديثاً منكراً أرجو أنه لا بأس به. ا. هـ.

(٢) ص : بالحاء المهملة ن، ل : بالخاء المعجمة.

٦٦٦ ـ جعفر بن الزبير البصري[1] ـ ويقال : الشامي :

يروي عن القاسم عن أبي أمامة .

قال شعبة : كان يكذب. وقال يحيى : ليس بثقة، وتركه أحمد بن حنبل، وقال السعدي : نبذوا حديثه. وقال البخاري، والرازي، والنسائي، وعلي بن الجنيد، والأزديّ، والدارقطني : متروك.

٦٦٧ ـ جعفر بن زياد الأحمر، أبو عبد الله الكوفي :

يروى عن بيان بن بشر، ومنصور بن المعتمر.

قال ابن حبان : كثير الرواية عن الضعفاء، فإذا روى عن الثقات تفرّد عنهم بأشياء في القلب منها (!).

٦٦٨ ـ جعفر بن سليمان الضُبَعِيّ البصري :

يكنى أبا سليمان . في بعض حديثه منكر، كان يبغض أبا بكر وعمر، وكان يحيى بن سعيد يستضعفه، وقال ابن معين : هو ثقة[2](*).

٦٦٩ ـ جعفر بن العباس الكوفي :

عن ابن البيلماني .

قال الرازي : مجهول.

---

(١) (الزبير البصري) غير واضحة بالأصل.

(٢) قال في الميزان ١/٤٠٩ : قال وهب بن بقيّة : قيل لجعفر بن سليمان : زعموا أنّك تسبُّ أبا بكر وعمر. فقال : أمّا السب فلا، ولكن بُغْضاً ما شئت.

قال ابن عدي : فسمعتُ الساجيّ يقول في هذه الحكاية : إنّما عَنَى جعفر جَارَيْن له (زاد في نسخة : يسميان أبا بكر وعمر كان قد تأذّى بهما).

قلت : وما هذا ببعيد فإنّ جعفراً قد روى أحاديث من مناقب الشيخين رضي الله عنهما، وهو صدوقٌ في نفسه، وينفرد بأحاديث عُدَّتْ مما ينكر، واختلف في الاحتجاج بها. ا. هـ.

(*) بحاشية الأصل :

« جعفر بن سليمان الضبعي . أخرج [له] مسلم في صحيحه في الشواهد ».

قاله عبد العظيم المنذري غفر الله له ولوالديه ولجميع المسلمين آمين. ا. هـ.

٦٧٠ ـ **جعفر بن عبد الواحد بن جعفر بن سليمان القاضي :**

روى عن أبي عاصم النبيل.

قال أبو زرعة : حَدَّث أحاديث لا أصل لها . وقال الدارقطني : يضع الحديث. وقال مرة: متروك. وقال ابن عدي: كان يتهم بوضع الحديث وكان يسرقها! وقال ابن حبان: كان يقلب الأخبار فلا يشك أنه كان يعملها .

٦٧١ ـ **جعفر بن عمران الواسطي :**

عن عمر بن كثير العبسي .

قال الرازي : مجهول.

٦٧٢ ـ **جعفر بن عيسى بن عبد الله بن الحسن القاضي :**

قال أبو حاتم الرازي: ضعيف. ووثّقه أبو زرعة[١] .

٦٧٣ ـ **جعفر بن محمد الأنطاكي:**

قال ابن حبان: يروي عن زهير بن معاوية الموضوعات .

٦٧٤ ـ **جعفر بن محمد بن خالد الزبيري :**

قال الأزدي: منكر الحديث.

٦٧٥ ـ **جعفر بن محمد بن عباد بن جعفر:**

قال النسائي: ليس بالقوي.

٦٧٦ ـ **جعفر بن محمد بن الفضل، أبو القاسم الدقاق. يعرف بابن المارستاني :**

كذبه الدارقطني والصوري.

٦٧٧ ـ **جعفر بن مرزوق:**

عن الأعمش. قال الرازي: مجهول [٢] .

---

(١) قال أبو زرعة: صدوق. (ن ١٥١٥).

(٢) وقال العُقيلي: أحاديثه مناكير لا يتابع على شيء منها. وقال ابو حاتم: شيخ مجهول لا أعرفه.

٦٧٨ ـ جعفر بن مروان القطان الكوفي :

قال الدارقطني : ليس ممن يحتج به .

٦٧٩ ـ جعفر بن مَيْسَرَة الأشجعي[١] :

يروي عن أبيه عن ابن عمر .

قال ابن حبان : عنده مناكير لا تشبه حديث الأثبات . وقال الرازي : منكر الحديث جداً .

٦٨٠ ـ جعفر بن ميمون ، أبو العوام البصري :

قال يحيى : ليس بثقة . وقال مرة : صالح الحديث. وقال النسائي : ليس بالقوي. وقال ابن عدي : أرجو أنّه لا بأس به .

٦٨١ ـ جعفر بن نصر، أبو ميمون العنبري الكوفي :

يروي عن حماد بن زيد.

قال ابن عدي : حَدَّث عن الثقات بالبواطيل، فله أحاديث موضوعات عليهم . وقال ابن حبان : كان يحدّث عن الثقات بما لم يحدّثوه به .

٦٨٢ ـ جَلد بن أيوب البصري :

يروي عن معاوية بن قُرّة .

قال ابن المبارك، والشافعي، ويحيى، والنسائي : ضعيف. وكان إسماعيل ابن علية يرميه بالكذب. وقال أحمد بن حنبل : ليس تساوي أحاديثه شيئاً. وقال الدارقطني : متروك .

من اسمه « جُمَيع »

٦٨٣ ـ جُمَيْع[٢] بن ثُوَب[٣] الحمصيّ الرحبيّ السلميّ :

---

(١) ن : وهو جعفر بن أبي جعفر الأشجعي .

(٢)، (٣) هذا الضبط من الأصل ضبط قلم .

يروي عن خالد بن معدان، وجندب بن عبيد.

قال البخاري، وأبو حاتم الرازي، والدارقطني: منكر الحديث. وقال النسائي: متروك الحديث، وقال ابن حبان: لا يحتج به إذا انفرد[1].

٦٨٤ - جميع بن عبد الرحمن العجلي[2] :

كوفي، روى عنه سفيان بن وكيع صفة رسول الله ﷺ وهو حديث هند بن أبي هالة.

قال أبو نُعَيْم[3] : هو فاسق[4].

٣٨/أ **٦٨٥ - جميع بن/ عمير التيمي :**

من بني تيم الله[5] الكوفي.

يروي عن ابن عمر، وعائشة. قال ابن نمير: هو من أكذب الناس. وقال ابن حبان: كان يضع الحديث.

من اسمه « جميل »

٦٨٦ - جميل بن بشر :

عن أبي وهب.

---

(١) قال ابن عدي: رواياته تدلُّ على أنّه ضعيف. انظر: ن ١٥٥٤، حب ١/٢١٨، ضعفاء النسائي: ١٠٥، ضعفاء البخاري ٥٢، خك ٢/٢٤٣.

(٢) تبع المصنف هنا ابن عدي في الكامل فسماه (جميع بن عبد الرحمن) هذ: جميع بن عمر بن عبد الرحمن العجلي، ثم الضبعي، أبو بكر الكوفيّ.

(٣) هو: أبو نُعَيْم الفضيل بن دُكَيْن.

(٤) هذ: ذكره ابن حبان في الثقات.

تهذ: وقال الآجري: عن أبي داود: جميع بن عمر راوي حديث هند بن أبي هالة أخشى أن يكون كذاباً.

وقال العجلي: جميع لا بأس به، يكتب حديثه وليس بالقويّ. ا هـ.

انظر: هذ ١/٢٠٤، تهذ ١/١١١ (١٧٥)، ن ١٥٤٩، ١٥٥٠، تق ١/١٣٣ (١٠٩).

(٥) هم بنو تيم الله بن ثعلبة.

٦٨٧ ـ جميل بن الحسن الأهوازي :

قال عبدان : كاذب ، فاسق ، فاجر .

قال ابن عدي : لا أعلم له حديثاً منكراً (إلا ان)[1] عبدان نسبه إلى الفسق .

٦٨٨ ـ جميل ، أبو زيد ، الدهقان .

٦٨٩ ـ جميل بن زيد :

عن أبي شهاب .

قال الرازي : كلهم مجاهيل .

٦٩٠ ـ جميل بن زيد الطائي الكوفيّ :

يروي عن ابن عمر ، وكان يقول : « ما سمعت من ابن عمر شيئاً »[2] .

قال يحيى : ليس بثقة . وقال النسائي : ليس بالقوي . وقال ابن حبان : دخل المدينة بعد موت ابن عمر فجمع أحاديث ابن عمر ثم رجع إلى البصرة فرواها .

٦٩١ ـ جميل بن سالم :

قال الرازي : مجهول .

٦٩٢ ـ جناح الرومي ، المديني :

عن عائشة بنت سعد[3] .

قال أبو حاتم الرازي : مجهول .

---

(١) غير واضحة بالأصل .

(٢) قال أبو بكر بن عياش : عن جميل قال : ما سمعتُ من ابن عمر شيئاً ، إنّما قالوا لي : اكتب أحاديث ابن عمر فقدمتُ المدينة فكتبتها . ا . هـ يعني بعد وفاته (ن ١/٤٢٣) .

(٣) ص ، ل : سعد . ن : سعيد .

من اسمه « جُنادة »

٦٩٣ ـ جنادة بن مروان الحمصي :

يروي عن جرير بن عثمان[١].

قال الرازي : ليس بالقوي، أخشى أن يكون كذب في الحديث.

٦٩٤ ـ جنادة بن مسلم[٢]، أبو سلم[٣]، العامري: عن مجالد.

قال أبو حاتم الرازي: ضعيف، عمد إلى أحاديث موسى بن عقبة فحدّث بها عن عبيد الله بن عمر، وكذلك قال أبو زرعة : ضعيف الحديث.

من اسمه « جُنْدَب »

٦٩٥ ـ جُنْدَب بن الحجاج :

عن عمران بن حصين .

قال الرازي : مجهول.

٦٩٦ ـ جندب بن حفص، أبو سعيد السمان :

قال الرازي : مجهول.

٦٩٧ ـ جُنَيْد بن العلاء بن أبي دهره[٤]، أبو حازم :

يروي عن ابن عمر، وأبي الدرداء ولم يرهما .

قال ابن حبان : يستحق مُجَانَبَةَ حديثه[٥] .

٦٦٨ ـ جَوَّاب بن عبد الله[٦] التيمي، الكوفي :

قال ابن نمير: ضعيف الحديث[٧] .

---

(١) ن، ل: حريز بن عثمان.

(٢) كذا بالميم، وفي هذ، تهذ، تق، ن: سَلْم ـ بدون الميم.

(٣) غير واضحة في ص، وما أثبتناه هو من المصادر السابقة.

(٤) ل: وهرة ـ بالواو. حب (المخطوط): دهر. حب (طبع الهند): دهره.

(٥) قال أبو حاتم: صالح الحديث.

(٦) ص: بالتكبير. هذ، تهذ، تق، ن: بالتصغير.

(٧) ووثقه ابن معين.

من اسمه « جَوْن »

٦٩٩ ـ جَوْن بن بشير :

يروي عن الوليد بن عجلان .

قال الأزدي : مجهول، ضعيف.

٧٠٠ ـ جون بن قتادة :

عن سلمة بن المحبّق.

قال أحمد : لا يُعْرف .

٧٠١ ـ جُوَيبر بن سعيد، أبو القاسم الأزدي، الخراساني، البلخي[1] :

ضعفه علي، ويحيى بن سعيد. قال أحمد : لا يشتغل بحديثه. وقال يحيى ابن معين : ليس بشيء.

وقال النسائي، وعلي بن الجنيد، والدارقطني : متروك .

---

(١) المفسر، صاحب الضحاك.

حرف الحاء

٣٩/ب / من اسمه « حاتم ».

٧٠٢ ـ حاتم بن أنيس بن أبي يحيى :

قال يحيى : لا يكتب حديثه، ليس هو بشيء .

٧٠٣ ـ حاتم بن ميمون البصري :

قال ابن حبان : يروي عن ثابت ما لا يشبه حديثه، لا يجوز الاحتجاج به بحال.

٧٠٤ ـ حاجب :

يروي عن أبي الشعثاء .

قال ابن عيينة : كان يرى رأي الأباضيّة. قال ابن عدي : روى حديثاً لم يُتابع عليه .

من اسمه الحارث

٧٠٥ ـ الحارث :

روى عنه أبو هاشم قال الرازي مجهول.

٧٠٦ ـ الحارث بن أبي أسامة[1] البغدادي :

---

(١) ن : الحارث بن محمد بن أبي أسامة التميمي، صاحب المسند. ا. هـ.

قال الأزدي : ضعيف لم أر أحداً من شيوخنا يحدّث عنه[٢] .

٧٠٧ ـ الحارث بن أفلح :

قال يحيى : روى عنه مروان بن معاوية الفزاري ، ولم يكن بثقة[٣] .

٧٠٨ ـ الحارث بن أنعم ،

٧٠٩ ـ والحارث بن بدل :

قال الرازي : كلاهما مجهولان .

٧١٠ ـ الحارث بن ثقف[١] الكوفي :

يروي عن الحسن وابن سيرين لا يروي عنه إلا يحيى بن يمان .

قال يحيى ، والنسائي : ضعيف[*] .

٧١١ ـ الحارث بن رُحَيْل :

عن أبيه .

٧١٢ ـ والحارث بن زياد :

قال الرازي : كلاهما مجهولان .

وقال الأزدي : روى الحارث بن زياد عن أنس ، وهو ضعيف ، مجهول .

---

(٢) قال الحافظ الذهبي : وكان حافظاً عارفاً بالحديث ، عالي الإسناد بالمرة ، تكلم فيه بلا حجّة . قال : ولّينه بعض البغاددة لكونه يأخذ على الرواية ا . هـ أي يأخذ الأجر على الرواية وليس ذلك بقادح .
وذكره ابن حبان في الثقات ، وقال إبراهيم الحربي : اسمع منه فإنّه ثقة ، وكذا وثّقه أحمد بن كامل وأبو العباس النباتي .
انظر : ن ١٦٤٤ ، ل ٢/١٥٧ : ١٥٩ (٦٩٢) . . .

(٣) بحاشية الأصل : « قال علي بن الجنيد : الحارث بن أفلح ثقةٌ رضِيّ » كتبه المنذري غفر الله له . ا . هـ .

(١) غير واضحة بالأصل إنْ كانت (ثقف) أم (ثقيف) وما أثبتناه في خك ٢/٢٤١١ ، حتم ٣/٧٠ ، ن ١٦١١ ؛ ل ٢/١٤٨ .
(وقد أثبتت ثقف ـ واضحة في حاشية المنذري التالية) .

(*) بحاشية الأصل : « روي عن الحارث بن ثقف : محمد بن يوسف الفريابي أيضاً حكاه البخاري وغيره » .
قاله سيدنا وشيخنا زكي الدين عبد العظيم المنذري غفر الله له ولوالديه آمين . ا . هـ .

٧١٣ ـ الحارث بن سُفْيَان :

روى عنه مروان الفزاري . قال يحيى : لم يكن ثقة، كان ضعيفاً، فاجراً .

٧١٤ ـ الحارث بن شِبْل، البصري :

يروي عن أم النعمان الكندية عن عائشة .

قال يحيى : ليس بشيء. وقال الدارقطني : ضعيف.

٧١٥ ـ الحارث بن شُرَيْح، أبو عمر النقال البغدادي:

يروي عن ابن عيينة، والحَمَّادَيْن .

قال يحيى بن معين: ليس بشيء. وقال النسائي: ليس بثقة. وقال موسى ابن هارون: متهم في الحديث. وقال ابن عدي: ضعيف، يسرق الحديث. وقال أبو الفتح الأزدي: إنما تكلموا فيه حسداً .

●● **قال المصنف:**

وهذا قبيح من الأزديّ، لأنّا متى قُلْنَا أنهم يتكلمون بالهوى لم يجز قبول قولهم في شيء.

٧١٦ ـ الحارث بن عبد الله ، أبو زهير الهَمْداني الأعور الكوفي :

يروي عن عليّ .

قال أبو إسحاق، والشعبي، وابن المديني: الحارث كذاب. وقال النسائي: ليس بالقوي. وقال الدارقطني: ضعيف. وقال علي بن الجنيد الرازي: الحارث عن علي أخذ الأحاديث من كتاب .

قال ابن نمير: لم يسمع أبو إسحاق السبيعي عن الحارث إلا أربعة أحاديث والبقية أخذها من كتابه. قال ابن الجنيد، وسليمان اليشكري: عن جابر ابن عبد الله كتاب، وقتادة عن سليمان اليشكري كتاب، وجلاس عن علي كتاب، وعبد الأعلى عن محمد بن الحنفية كتاب، والحسن عن سمرة بن جندب كتاب، وعمرو بن شعيب عن أبيه كتاب، وأبو سفيان عن جابر كتاب، وسليمان اليشكري

وأبو سفيان أثبت من الباقين، وأضعف القوم الحارث عن علي.

قال ابن عدي: عامة ما روي غير محفوظ.

٧١٧ ـ الحارث بن عبيد، أبو قَدَامَة الإياديّ، البصريّ:

يروي عن عبد الملك بن حبيب، وأبي عمران الجوني.

قال أحمد: هو مضطرب الحديث. وقال يحيى: ليس بشيء. وقال النسائي: ليس بالقوي. وقال ابن حبان: لا يحتج به إذا انفرد.

٧١٨ ـ الحارث بن عبيدة الحمصي، قاضي حمص:

يروي عن عبد الله بن عثمان بن خثيم[1]، والزبيدي، وهشام بن عُرْوَة، ومقاتل بن سليمان.

قال الرازي: ليس بالقويّ. وقال الدارقطني: ضعيف. وقال ابن حبان: يأتي عن الثقات بما ليس من أحاديثهم.

٧١٩ ـ الحارث بن عمر، أبو عمران الطَّاحِي:

عن شداد بن سعيد.

قال الرازي: مجهول.

٧٢٠ ـ الحارث بن عمران الجعفري الكوفي:

يروي عن محمد بن سُوقة، وهشام بن عروة.

قال الدارقطني: ضعيف. وقال ابن حبان: كان يضع الحديث على الثقات.

٧٢١ ـ الحارث بن عمران الجعفري:

عن حنظلة.

قال أبو زرعة: ضعيف الحديث واهٍ. وقال أبو حاتم الرازي: ليس

---

(١) ص: جشم، بالجيم والشين المعجمة، وما أثبتناه في ن، تهذ، . .

بقوي، والحديث الذي رواه «تخيَّروا لنطفكم» ليس له أصل[1]

٧٢٢ ـ الحارث بن عُمير، أبو عمير البصري :

يروي عن حميد الطويل .

قال ابن حبان : يروي عن الأثبات الموضوعات[2] (*).

٧٢٣ ـ الحارث بن عيينة الحمصيّ :

عن عبد الرحمن بن سلم[3]،

٧٢٤ ـ والحارث بن غسان المدني :

عن أبي عمران[4] .

قال الرازي : مجهولان[5].

٧٢٥ ـ الحارث بن محمد :

يروي عن أبي الطفيل . قال الأزدي : لا يحتج بحديثه . وقال ابن عدي : مجهول.

٧٢٦ ـ الحارث بن ميناء :

عن عمر. قال الرازي: مجهول.

٧٢٦ م ـ الحارث بن نَبْهَان ، البصري، الجرمي :

يروي عن عاصم بن بَهْدَلة .

---

(١) هكذا فرَّق المصنف بين هذا الراوي عن حنظلة والذي قبله، وجمع بينهما هذ، تهذ، ن. .

(٢) قال الذهبي: وثّقه ابن معين من طريق إسحاق الكوسج عنه، وأبو زرعة، وأبو حاتم، والنسائي، وما أراه إلاّ بيِّن الضعف فإن ابن حبان قال في الضعفاء. . (الخ) ا. هـ.

(*) بحاشية الأصل: « الحارث بن عمير هذا قال ابن معين: ثقة. وقال أبو زرعة، ثقة، رجل صالح [!] وقال أبو حاتم الرازي: ثقة. وكان حماد بن زيد يُقَدِّمُهُ ويكنى عليه » .

كتبه سيدنا وشَيْخُنَا زكي الدين المنذري غفر الله له. ا. هـ.

(٣) ل: سلمة.

(٤) هو: أبو عمران الجَوْنيّ.

(٥) في ابن ميناء قال ابن معين: ليس حديثه بشَيْء.

قال يحيى : لا يكتب حديثه، ليس بشيء. وقال أحمد ، والبخاري: منكر الحديث. وقال النسائي: متروك الحديث. وقال الدارقطني: ليس بالقوي. وقال ابن حبان: خرج عن حَدّ الاحتجاج .

٧٢٧ ـ الحارث بن النعمان الليثي :

سمع أنساً. يروي عنه سعيد بن عمارة . قال البخاري : منكر الحديث .

٧٢٨ ـ الحارث بن وجيه الراسبي :

بصريّ، يروي عن مالك بن دينار.

قال يحيى: ليس بشيء. وقال النسائيّ : ضعيف. وقال ابن حبان : ينفرد بالمناكير عن المشاهير[1] .

٧٢٩ ـ الحارث بن يزيد :

عن أبي ذر .

قال ابن عدي: ليس بمعروف .

٧٣٠ ـ الحارث بن يزيد السكوني :

عن عمر بن قيس .

قال الرازي : مجهول .

من اسمه « حارثة »

٤٠ /أ **٧٣١ ـ حارثة بن أبي الرجال ـ / واسم أبي الرجال : محمد ـ بن عبد الرحمن ابن حارثة بن النعمان :**

يروي عن عَمْرَة .

قال أحمد: ضعيف، ليس بشيء. وقال يحيى: ليس بثقة، لا يكتب

---

(١) انظر: هذ ١/٢٢١، تهذ ٢/١٦٢ (٢٨٢)، حب ١/٢٢٤، تق ١/١٤٥ (٧٤)، العلل لابن أبي حاتم ١/٢٩، حتم ٣/٩٢ (٤٢٧)، خك ٢/٢٨٤ (٢٤٨٤)، ضعفاء النسائي ١١٨، ضعفاء البخاري ٦٢ ـ ن ١٦٥٣ . . .

حديثه. وقال البخاري: منكر الحديث. وقال أبو حاتم الرازي، وأبو زرعة: ضعيف الحديث. وقال النسائي، وعلي بن الجنيد: متروك الحديث. وقال ابن حبان: فحش خطؤه وكثر وَهْمه فتركه أحمد ويحيى.

٧٣٢ ـ حارثة بن عديّ بن أمية ،

٧٣٣ ـ وحارثة بن أبي عمران :

قال الرازي: مجهولان .

٧٣٤ ـ حارثة بن مُضَرِّب :

يروي عن علي. قال ابن المديني: متروك الحديث[1] .

من اسمه « حَازم »

٧٣٥ ـ حازم بن بشير البصري ،

٧٣٦ ـ وحازم بن خارجة الكوفي :

قال أبو حاتم الرازي: مجهولان .

٧٣٧ ـ حازم بن عطاء، أبو خلف الأعمى :

يروي عن أنس وعائشة .

---

(١) لا تُدْرى صِحَّةُ هذه الحكاية عن ابن المديني، فحارثة بن مُضَرِّب قال فيه أحمد بن حنبل (رواية الجوزجاني): هو حسن الحديث. وقال ابن معين (رواية الدارمي): ثقة (حتم ٣/٢٥٥). وقال الدارمي ليحيى أيضاً: عاصم بن ضمرة أحبُّ إليك أو حارثة بن مضرب؟ قال: كلاهما، ولم يخيّر. وذكره ابن حبان في ثقات التابعين.
أمّا ما أثبت المصنّف هنا عن ابن المديني فينبغي أن يُحرَّر فقد نقله الحافظ الذهبي وقال : كذا نقل ابن الجوزي ا. هـ.
وقال الحافظ ابن حجر (تهذ): ونقل ابن الجوزيّ في الضعفاء تبعاً للأزديّ أنّ علي بن المديني قال: متروك، وينبغي أن يُحرَّر. ا. هـ. لذا فقد قال في التقريب: (ثقة، من الثانية، غلط مَنْ نقل عن ابن المديني أنّه تركه) ا..هـ.
انظر: خك ٣/٩٤ (٣٢٦)، حتم ٣/٢٥٥ (١١٣٧)، هذ ١/٢٢٢، تهذ ٢/١٦٦ : ١٦٧ (٢٩٧)، تق ١/١٤٥ (٨٤)، ن ١٦٦٢ . . .

قال أبو حاتم الرازي : منكر الحديث، ليس بالقوي. وقال ابن حبان : يأتي بأشياء لا تشبه حديث الأثبات .

٧٣٨ ـ حاضر بن آدم المروزي :

عن ابن المبارك .

قال أبو حاتم الرازي : مجهول.

من اسمه « حامد »

٧٣٩ ـ حامد :

قال النسائي : ليس بشيء .

٧٤٠ ـ حامد بن آدم :

من أهل مرو . يروي عن ابن المبارك .

قال ابن عدي : كان يكذب. وقال الأزدي : كذاب أحمق في كذبه .

من اسمه حُبَاب

٧٤١ ـ حُبَاب بن جَبلة الدقاق :

يروي عن مالك .

قال الأزدي : كذاب .

٧٤٢ ـ حباب بن فضالة الذهلي :

يروي عن أنس .

قال الأزدي : ليس حديثه بشيء .

***

٧٤٣ ـ حبان بن زهير :

ويقال ابن يسار، أبو روح، الكلابي :

يروي عن يزيد بن أبي مريم ، ومحمد بن واسع .

قال ابن حبان : اختلط بأخرة حتى كان لا يدري ما يحدث ولم يتميز حديثه القائم من الحديث فبطل الاحتجاج به . وقال الدارقطني : أبو روح

الكلابي هو حبان بن يسار وليس في نسبه زهير، وكناه موسى بن إسماعيل أبو روحية، وهو ضعيف.

٧٤٤ ـ حبّان بن علي، أبو علي العَنَزِيّ :

كوفي .

يروي عن الأعمش. قال ابن المديني : لا أكتب حديثه .

وقال يحيى : ليس حديثه بشيء. وقال النسائي، والدارقطني : ضعيف.

وقال البخاري : ليس عندهم بالقوي[1] .

من اسمه حبحاب

٧٤٥ ـ حَبْحَاب البصري :

روى عنه ابنه شعيب،

٧٤٦ ـ [و] حَبْحاب بن أبي الحَبْحَاب :

روى عن جعفر بن بُرْقان .

قال أبو حاتم الرازي : مجهولان .

٧٤٧ ـ الحبطي، جار السهمي:

قال يحيى : ليس بشيء .

٧٤٨ ـ حَبَّة بن جُوَين، أبو قدامة، العُرني، الكوفي :

يروي عن عليّ ويكذب فيما يروي، روى أنّ علياً كان معه بِصِفِّين ثمانون بدرياً وكذب فإنّه ما شهد مع علي رضي الله عنه صفين من أهل بدر إلا خُرَيمة .

---

(١) قال ابن نمير: حبان ومندل أحاديثهما فيهما بعض الغلط. وقال أبو حاتم: حبان بن علي يكتب حديثه ولا يحتج به.

وقال ابن حجر: ضعيف، وكان له فقهٌ وفضل.

وقال الحافظ الذهبي بعد أن ساق ما قيل فيه: ولكنه لم يُترك انظر: خك ٣/٨٨ (٣٠٧) ضعفاء البخاري ٩٣ حتم ٣/ ٢٧٠ (١٢٠٨)، هذ ١/٢٢٤، ن ١٦٨٢، تهذ ٢/ ١٧٣: ١٧٤ (٣١٤)، تق ١/١٤٧ (٩٨)، حب١/٢٦١ . . .

قال يحيى : ليس حديثه بشيء، وقال السعدي : غير ثقة .

وقال النسائي : ليس بالقوي . وقال الدارقطني : ضعيف . وقال ابن حِبَّان : كان غالياً في التشيع، واهياً في الحديث .

من اسمه حَبِيْب

٧٤٩ ـ حَبِيْب بن أبي الأشرس :

واسم أبي الأشرس : حَسّان ، يكنى أبا الأشرس، وهو الذي يقال له : حبيب بن أبي هلال الكوفي، ويقال له : حبيب بن حسان الكوفي .

يروي عن سعيد بن جُبير .

قال أحمد والنسائي : متروك . وقال البخاري : متروك الحديث . وقال يحيى : ليس حديثه بشيء . وقال مرة : ليس بثقة .

وقال السعدي : هو ساقط . وقال الدارقطني : ضعيف .

٧٥٠ ـ حبيب بن جَحدر، أخو خصيب : بصري .

قال أحمد : ضعيف، لا يكتب حديثه . وقال يحيى : كذاب، ليس بشيء .

٧٥١ ـ حبيب بن أبي حبيب[1] :

يروي عن عَمْرو بن هرم .

قدح فيه أحمد، وعلي[2] .

---

(١) هو الجرميّ البصريّ، صاحب الأنماط .

(٢) قال يحيى بن سعيد القطان : كان رجلاً من التجار، ولم يكن في الحديث بذاك (حتم) .
وقال ابن أبي خيثمة : كان معنا كتاب حبيب بن أبي حبيب عن داود بن شبيب فنهانا يحيى بن معين أن نسمعه منه يعني داود . (حتم) .
وقال أحمد : هو كذا وكذا . وسأله عنه الأثرم فقال : ما أعلم به بأساً (ن) .
وقال ابن حجر : صدوق، يخطىء (تق) .

٧٥٢ ـ حبيب بن أبي حبيب ـ واسم أبي حبيب : رزيق[١] ـ ، أبو محمد ، الحنفي :

بصري ، كاتب مالك .

قال يحيى : ليس بشيء. وقال أحمد : ليس بثقة وكان يكذب. وقال الرازي : كان يحيل الحديث ويكذب، متروك الحديث، روى عن ابن أخي الزهري أحاديث موضوعة .

وقال النسائي : متروك الحديث. وقال ابن عدي : يضع الحديث. وقال ابن حبان : كان يُدخل على الشيوخ الثقات ما ليس من حديثهم، ويقرأ بعض الجزء ويترك البعض ويقول : (قد قرأتُ الكلّ) .

وقال الأزديّ : هو متروك الحديث .

٧٥٣ ـ حبيب بن أبي حبيب الخَرْطَطِيّ :

وخرطَطة[٢] قرية من قُرَى مَرو .

قال ابن حبان : يضع الحديث على الثقات، لا يحل كتب حديثه إلا على وجه القَدْح فيه .

●● **قال المصنّف** : قلت ثَمَّ :

● حبيب بن أبي حبيب البصري عن أنس[٣] .

= وقد روى له مسلم متابعة . (تهذ) .

انظر : خك ٣/٣١٥ (٢٥٩٧)، حتم ٣/٩٩ (٤٦٤)، هذ ١/٢٦٦، ن ١٦٩٥، تهذ : ٢/١٨٠ (٣٢٥)، تق ١/١٤٨ (١١٨) . . .

(١) ص، تهذ، بهملة ثم معجمة .

هذ، ن، حب : بمعجمة ثم مهملة .

(٢) الذي في معجم البلدان، وتاج العروس : خرطط ـ كجعفر، ويقال لها : خرطة . انظر : معجم البلدان ٢/٣٥٩، تاج العروس ٥/١٢٩ .

(٣) هو حبيب بن أبي حبيب البجلي، أبو عمرو، ويقال أبو عميرة ويقال أبو كَشُوْثاء، البصري، نزيل الكوفة .

● وحبيب بن أبي حبيب عن الحسن[1] .

● وحبيب بن أبي حبيب عن عبد الرحمن بن القاسم[2] .

ليس فيهم مطعن .

٧٥٤ ـ حُبَيْب بن حبيب، أخو حمزة الزيات[3] :

تركه ابن المبارك . وقال أبو زرعة : واهي الحديث[4] .

٧٥٥ ـ حبيب بن خالد الأسدي الكوفي :

يروي عن أبي إسحاق والأعمش: قال الرازي ليس بالقوي . وقال الأزدي: ليس بالمرضي .

٧٥٦ ـ حبيب بن صالح السواق :

عن جناح . روى عنه ابنه صالح .

قال الرازي : مجهول .

٧٥٧ ـ حبيب بن أبي العالية :

قال النسائي : ليس بالقوي، وغمزه أحمد بن حنبل .

٧٥٨ ـ حبيب بن عبد الرحمن بن أردك :

قال يحيى : ضعيف . وقال علي : منكر الحديث .

٧٥٩ ـ حبيب بن عمر الأنصاري :

يروي عن أبيه عن ابن عمر . قال الدارقطني : مجهول .

= انظر: خك ٣/٣١٥ (٢٥٩٦)، حتم ٣/٩٨ (٤٦٣)، هذ ١/٢٢٦، تهذ ٢/١٨٠ (٣٢٥)، ١/١٤٨ (١٠٨)، ن ١٦٩٦ . . .

(١) انظر: الميزان ١٦٩٧ .

(٢) انظر: تهذ ٢/١٨٢ (٣٢٧)، ن ١٦٩٨ .

(٣) ص: في الأسماء المفردة .

(٤) انظر: ن ١٧٢٢؛ ل ٢/١٧٤ (٧٨٢)، خك ٣/١٢٦ (٤٢٣)، ٣/٣٠٩ (١٣٧٣) . .

٧٦٠ ـ حبيب بن عمرو السلاماني :

قال الرازي : مجهول .

٧٦١ ـ حبيب بن مرزوق :

مجهول، قاله الأزدي.

٧٦٢ ـ حبيب بن يزيد،

٧٦٣ ـ وحبيب بن يساف :

قال الرازي : مجهولان .

٧٦٤ ـ حُبَيْش بن دينار :

يروي عن زيد بن أسلم العجايب. قال ابن حبان : لا يجوز الاحتجاج به . وقال الأزديّ : متروك الحديث.

من اسمه حجاج

٧٦٥ ـ حجّاج بن أرطاة، أبو أرطاة النخعي، الكوفي :

يروي عن عطاء، وعمرو بن دينار. كان زائدة يأمر بترك حديثه. وقال أحمد: يزيد في الأحاديث، ويروي عن من لم يلقه، لا يحتج به .

وقال يحيى : ضعيف، وقال مرة : لا يحتج بحديثه .

وقال النسائي : ليس بالقوي. وقال أبو حاتم الرازي : يُدلّس عن الضعفاء، فإذا قال « حدثنا فلان » فلا يرتاب .

قال ابن عدي : عابوا عليه تدليسه عن الزهري وغيره ، وربما أخطأ ، فأمّا أنْ يتعمّد الكذب فلا .

وقال الدارقطني : لا يحتج به. وقال ابن حبان : تركه ابن المبارك، ويحيى القطان، وابن مهدي، ويحيى بن معين، وأحمد ابن حنبل. وقال/ ابن المبارك : رأيته في مسجد الكوفة يحدّثهم بأحاديث العرزمي ويدلسها على شيوخ ٤٢ /ب

العرزمي، والعرزمي قائم يصلي لا يهتم به أحد والناس على حجاج[1] .

٧٦٦ ـ حجاج بن تميم، الواسطي:

عن ميمون بن مهران .

قال الأزديّ : ضعيف.

٧٦٧ ـ حجاج بن رُشدِين[2] :

مصري . قال ابن عدي : ضعيف.

٧٦٨ ـ حجاج بن رَوْح الواسطي :

يروى عن ابن جريج .

قال يحيى : ليس بشيء . وقال الدارقطني : متروك .

٧٦٩ ـ حجاج بن أبي زينب، أبو يوسف الصيقل الواسطي :

قال ابن عدي : ضعيف[3] .

٧٧٠ ـ حجاج بن سليمان ، أبو الأزهر الرُّعَيْنِيّ المصريّ :

روى عن الليث، وابن لهيعة .

قال أبو زرعة : منكر الحديث . وقال ابن عدي : إذا روى عن غير ابن لهيعة فأحاديثه مستقيمة ، فلعل المنكر من ابن لهيعة .

٧٧١ ـ حجاج بن سَيَّار[4] :

يروي عن عليّ بن زيد. قال الأزدي : متروك الحديث .

---

(١) قال الحافظ (تق ١/١٥٢): صدوق كثير الخطأ، والتدليس.

(٢) كذا ضبط في الأصل ضبط قلم.

(٣) قال النسائي: ليس بالقوي. وقال الدارقطني: ليس هو بقوي ولا حافظ. وقال ابن معين، ليس به بأس.

وقال أحمد: أخشى أن يكون ضعيف الحديث. وقال الحافظ: صدوق يخطىء.

انظر: خك ٢/٣٧٦ (٢٨٢٩)، حتم ٣/١٦١ (٦٨٥)، هـذ ١/٢٣٣، تهذ ٢/٢٠١ (٣٧٢)، تق ١/١٥٣ (١٥٢)، ن ١٧٣٦ . . .

(٤) ن، ل: سنان.

٧٧٢ ـ حجاج بن صَفْوان :

يروي عن التابعين .

قال الأزدي : ضعيف مجهول[١] .

٧٧٣ ـ حجاج بن عُبيد :

عن إبراهيم بن إسماعيل .

قال أبو حاتم الرازي : مجهول.

٧٧٤ ـ حجاج بن فُرافِصَة :

قال أبو زرعة : ليس بالقويّ .

٧٧٥ ـ حجاج بن فَرّوخ الواسطي :

قال يحيى : ليس بشيء. وقال النسائي : ضعيف .

٧٧٦ ـ حجاج بن نُصَيْر[٢] ، أبو محمد البصري الفَسَاطيطي :

قال علي : ذهب حديثه. وقال يحيى، والنسائي، والدارقطني، والأزديّ : ضعيف. وقال أبو حاتم الرازي، وأبو داود السجستاني : تركوا حديثه[٣] .

٧٧٧ ـ حجاج بن النعمان البصري :

يروي عن سليمان بن الحكم .

قال الأزدي : لا يكتب حديثه، منكر الأمر.

٧٧٨ ـ حجاج بن يسار :

عن ابن عمر.

قال أبو حاتم الرازي : مجهول[٤] .

---

(١) وقال أحمد : ثقة. وقال أبو حاتم : صدوق. وذكره ابن حبان في الثقات.

(٢) النَّقْط غير واضح وما أثبتناه من ن.

(٣) قال الذهبي (ن): قلت: لم يأت بِمَتْنٍ منكر. ا. هـ.

(٤) ذكره الحافظ الذهبي ١/٤٦٥ وقال: « لم يتكلم فيه احد، ونقل ابن الجوزيّ أنّ أبا حاتم قال مجهول فوهم إنما قال ذلك في ابن يَسَاف » ا. هـ انظر: الجرح والتعديل ٣/ ١٦٨ : رقم ٧١٥، ٧١٦.

٧٧٩ ـ حُجَيَّة[١] بن عدي :

يروي عن عليّ عليه السلام .

قال أبو حاتم الرازي : لا يحتج بحديثه، شبه المجهول[٢] .

٧٨٠ ـ حدْثان .

عن[٣] علي رضي الله عنه.

قال الأزدي : مجهول..

٧٨١ ـ حُدَيْج بن معاوية بن الرحيل، أو معاوية، الكوفي :

يروي عن أبي إسحاق .

قال يحيى : ليس بشيء، ضعيف. وقال النسائي : ليس بالقوي. وقال الدارقطني : يغلب عليه الوهم .

٧٨٢ ـ حراس[٤] بن مالك :

عن يحيى بن عبيد.

قال الرازي : مجهول. وقال يحيىٰ : ثقة .

٧٨٣ ـ حَرَام بن عثمان بن عمرو الأنصاري المدني :

روى عنه معمر .

قال مالك ، ويحيى، والنسائي : ليس بثقة. وقال أحمد بن حنبل : ترك الناس حديثه. وقال البخاري : منكر الحديث.

وقال عمرو بن علي، وعليّ بن الجُنيد : متروك الحديث. وقال الشافعي،

---

(١) نَقْط قبل آخره غير واضح بالموحدة أم المثناة. وما أثبتناه من هذ، تهذ، تق، ن، خك.

(٢) قال الحافظ الذهبي ١/٤٦٦ (١٧٥٩):

قلت: روى عنه الحكم، وسلمة بن كهيل، وأبو إسحاق، وهو صدوق، إن شاء الله. وقد قال العجلي : ثقة. ا. هـ.

(٣) ص: بن ـ تحريف.

(٤) ص: بالمهملة، وقد رسمت على السين علامة الإهمال ن، ل: بالمعجمة.

ويحيى، والسعدي: منكر الحديث، يقلب الأسانيد، ويرفع المراسيل[1].

من اسمه حرب

٧٨٤ ـ حرب ، أبو رجاء:

قال الرازي: مجهول.

٧٨٥ ـ حرب بن سريج[2] ، أبو سفيان، التميمي، البصري، البزاز:

يروي عن الحسن، وأيوب.

قال ابن/ حبان: يخطىء كثيراً حتى خرج عن حد الاحتجاج به إذا انفرد. ٤٣
قال: وقيل إنه **حرب بن أبي العالية** الذي روى عنه القواريري. قال الدارقطني: هذا خطأ، هما اثنان، ابن أبي العالية ـ ويكنى أبا معاذ ـ يروي عن أبي الزبير والزهري.

قال المصنف: وكذلك جعلهما اثنين ابن أبي حاتم.

٧٨٦ ـ حرب بن أبي العالية ، أبو معاذ:

يروي عن أبي الزبير، وابن أبي نجيح. قال يحيى: ضعيف.

٧٨٧ ـ حرب بن ميمون البصري، أبو عبد الرحمن صاحب الأغْمِيَة:

عن خالد الحذاء.

قال الخطيب: كان ضعيفاً.

٧٨٨ ـ حرب بن ميون أبو الخطاب النضري، مولى النضر بن أنس:

يروي عن النضر بن أنس، وعن الحجاج بن أرطاة. قال: قال سليمان بن حرب: هو أكذب[3] الناس.

---

(١) بحاشية الأصل: «في آخر الثالث من كتاب اللّقط ـ جمع أبي بكر البرقاني ـ أنّ الشافعي سُئل عن حرام بن عثمان فقال: «الحديث عنه حرام»، وعن أبي جابر فقال: «بيَّض الله عيني من يكتب عنه»؟! ا . هـ.

(٢) الحروف مهملة في الأصل، وما أثبتناه في ن، ل.

(٣) كذا.

* **قال الخطيب**: وقد جعلهما البخاري ومسلم واحداً، بل هما اثنان. وكذلك قال الأزدي: هما اثنان، إلا أنه قال: هذا ضعيف، وأبو الخطاب ثقة .

٧٨٩ ـ حرب بن يعلى بن ميمون :

قال الرازي : مجهول.

٧٩٠ ـ حرملة بن يحيى :

يروي عن الشافعي .

قال الرازي: لا يحتج به[١] .

من اسمه حُرَيث

٧٩١ ـ حُرَيْث بن أبي حُرَيْث :

يروي عن ابن عمر .

كان الأوزاعي شديد الحمل عليه . وقال الرازي : لا يحتج بـه . وقال ابن حبان : منكر الحديث جداً عن المشاهير[٢] .

٧٩٢ ـ حُريث بن السائب المؤذن :

بصري .

ضعفه الساجي . وقال أحمد بن حنبل: روى عن الحسن حديثاً منكراً[٣] .

---

(١) بحاشية الأصل: «حرملة احتجّ به مسلم ، وغمزه يحيى بن معين، وقال : كان أعلم الناس بابن وهب. وقال الحاكم: وأهل مصر ـ أيضاً ـ ليسوا عنه راضين غير أنّه فصيح ، جليل القدر، والمحل في الحديث والفقه جميعاً، ومثله لا يترك إلا بجرح ظاهر».

كتبه سيدنا وشيخنا زكي الدين المنذري غفرالله له ا. هـ قلت: وإذا كان الحافظ المنذري قد فهم قولة ابن معين على أنها غمز فقد فهما الذهبي ثناءً فقال ١/٤٧٣: «قلت يكفيه أنّ ابن معين قد أثنى عليه، وهو أصغر من ابن معين قال عياش عن ابن معين قال: شيخٌ بمصر يقال له «حرملة» اعلم الناس بابن وهب» ا هـ.

(٢) انظر العلل لعلي بن المديني ص ١١٢، حب ١/ ٢٦٠، . . .

(٣) ووثّقه ابن معين، وقال أبو حاتم، لا بأس به.

٧٩٣ ـ حريث بن أبي مطر ـ واسم أبي مطر : عمرو بن أبي عمرو ـ الفزاري الكوفي :

يروي عن الشعبي .

قال يحيى : حريث لا شيء. وقال مرة : ضعيف. وكذلك قال الفلاس وأبي[1] حاتم الرازي، وابن عدي .

قال النسائي، وعلي بن الجنيد، والأزدي: متروك .

٧٩٤ ـ حريز بن عثمان الرحبي :

من أهل حمص .

يروي عن راشد بن سعد.

لا تجوز الرواية عنه. قال ابن حبان : كان يلعن علي بن أبي طالب بالغداة سبعين مرة وبالعشي سبعين مرة ويقول: قتل آبائي وأجدادي، وكان داعية إلى مذهبه. قال: وكان علي بن عياش يحكي رجوعه عن ذلك وليس ذلك محفوظ عنه .

وذكر أبو الفتح الأزدي أن حريز بن عثمان روى أنّ النبي ﷺ لما أراد أن يركب بغلته جاء علي رضي الله عنه فحلّ حزام البغلة حتى يقع رسول الله ﷺ ومَنْ هذه حالته لا يروى عنه شيء. وقد ذكر ابن عدي عنه قال: والله ما شتمت علياً قط. وأن أحمد ويحيىٰ وثقاه، وقال أحمد: هو صحيح الحديث إلا أنه يحمل على عليّ عليه السلام .

٧٩٥ ـ حَزْن بن نُبَاتَة :

قال الرازي : مجهول .

---

(١) ص: ابن ـ تحريف.

٧٩٦ ـ حزوَّر ، أبو غالب البصريّ :

يروي عن أبي أُمَامَة .

قال ابن حبان : لا يجوز الاحتجاج به إلا فيما يوافق الثقات .

٧٩٧ ـ حُسَام بن المِصَكّ بن ظالم بن شيطان ، أبو سهل، البصريّ، الأزديّ :

يروي عن قتادة .

قال أحمد: مطروح الحديث. قال غندر: أسقطنا حديثه.

وقال يحيى: ليس حديثه بشيء. وقال أبو زرعة: واهي الحديث. وقال الفَلّاس، والدَّارقُطْني: متروك الحديث.

وقال النسائي: ضعيف . وقال ابن حبان : كثير الخطأ ، فاحش الوهم فخرج عن حد الاحتجاج به .

من اسمه حسان

٧٩٨ ـ حَسَّان بن إبراهيم الكرماني :

قال النسائي : ليس بالقوي[1] .

٧٩٩ ـ حسان بن حسان المكي :

عن عبد العزيز الماجشون .

قال أبو حاتم الرازي : منكر الحديث.

٨٠٠ ـ حسان بن سياه، أبو سهل، الأزرق، البصري :

قال ابن عدي: ضعيف، حَدّث عن ثابت، وعاصم بن بَهْدَلَة، والجسين بن ذكوان، وغيرهم بما لا يتابعونه عليه .

وقال الدارقطني: ضعيف. وقال ابن حبان: يأتي عن الثقات بما لا يشبه

---

(١) وثّقه أحمد وغيره، وقال ابن عديّ: حدّث بأفرادات كثيرة ، وهو من أهل الصِّدْق إلاّ أنّه يغلط . (ن ١/٤٧٧).

حديث الأثبات .

٨٠١ ـ حسان بن غالب بن نجيح ، المصري :

يروي عن مالك .

قال ابن حبان : يقلب الأخبار عن الثقات، لا يحل الاحتجاج به بحال.

٨٠٢ ـ حسان بن محرش،

٨٠٣ ـ وحسان بن منصور :

قال الرازي مجهولان .

من اسمه الحسن

٨٠٤ ـ الحسن بن إبراهيم :

قال أبو حاتم الرازي : مجهول.

٨٠٥ ـ الحسن بن أبي أيوب، الكوفي :

قال يحيى بن معين : ضعيف.

٨٠٦ ـ الحسن بن بشر بن سلم ، أبو علي، البَجَلي :

يروى عن أبيه، وزهير بن معاوية .

قال عبد الرحمن بن يوسف بن خراش : منكر الحديث. وقال النسائي : ليس بالقوي .

٨٠٧ ـ الحسن بن ثابت الكوفي :

يروي عنه يحيى بن آدم .

قال الأزدي يتكلمون فيه[١] .

٨٠٨ ـ الحسن بن أبي جعفر ـ واسم أبي جعفر : عَجلان ـ ، يكنى أبا سعيد :

بصري . ويقال: «الجُفْري »[٢] .

---

(١) ووثقه ابن نمير.

(٢) بحاشية الأصل: «جُفْرَة خالد بن عبد الله بن خالد بن أَسِيْد بالبصرة، وبه يُعرف . والجُفْرَة الوهَدة من الأرض، وجمعها جفار» ا هـ.

يروي عن أبي الزبير، وعلي بن زيد.

قال يحيىٰ : ليس بشيء. وقال علي: هو ضعيف. وضَعّفه أحمد وتركه. وقال الفلاس، والبخاري: منكر الحديث. وقال السعدي: واهي الحديث. وقال النسائي: متروك الحديث. وقال الدارقطني: ليس بالقوي في الحديث. وقال ابن حبان: كان من المتعبدين لكنه غفل عن صناعة الحديث وحِفْظِه فإذا حَدَّث وَهِم وقَلَبَ الأسانيد وهو لا يعلم .

٨٠٩ ـ الحسن بن أبي الحسن المؤذن البغدادي :

يروي عن سفيان بن عيينة .

قال ابن عدي : منكر الحديث عن الثقات ، يقلب الأسانيد.

٨١٠ ـ الحسن بن الحسين الكوفي :

يروي عن جرير بن عبد الرحمن ، وشريك .

قال الرازي: لم يكن يصدق عندهم[1]، كان من رؤساء الشيعة .

قال ابن عدي: روى أحاديث مناكير، ولا يشبه حديثه حديث الثقات .

وقال ابن حبان : يأتي عن الأثبات بالملزقات، ويروي المقلوبات.

٨١١ ـ الحسن بن الحُسين بن حمكان ، أبو علي الهَمْدَاني[2] :

قال الأزهري: ضعيف، ليس بشيء في الحديث.

٨١٢ ـ الحسن بن الحسين بن عاصم الهسنجانيّ :

عن ابن أبي أويس.

ذكر أبو حاتم أنّه كذاب.

٨١٣ ـ الحسن بن داود المنكدري :

يروي عن عبد الرزاق.

---

(١) كذا، والذي في الجرح والتعديل ٦/٣ (٢٠): بصدوق.

(٢) ص، ل: بالدال المهملة. ن: بالمعجمة.

قال البخاري: يتكلمون فيه.

٨١٤ ـ الحسن بن دعامة:

عن عمر بن شريك.

قال أبو حاتم الرازي: مجهولان.

٨١٥ ـ الحسن بن دينار، أبو سعيد التميمي، البصري:

وقيل: دينار زوج أمه، وإنما هو الحسن بن واصل.

يروي عن الحسن.

قال أحمد: لا يكتب حديثه. وقال يحيى: ليس بشيء. وقال النسائي، وعلي بن الجنيد: متروك. وقال أبو حاتم الرازي: متروك، كذاب. وقال أبو حفص الفلاس: اجتمع أهل العلم على أنه لا يُرْوىٰ عنه.

وقال أبو زرعة: اضرب على حديثه. وقال الدارقطني: ضعيف. وقال ابن حبان: حَدَّث بالموضوعات عن الأثبات، كان أحمد ويحيىٰ يكذبانه، وكان الثوري يقول: حدثنا أبو سعيد السليط[1].

٨١٦ ـ الحسن بن ذَكْوَان، البصريّ:

يروي عن ابن سيرين، ويحيىٰ بن أبي كثير.

قال يحيىٰ: كان صاحب أوابد، منكر الحديث. وقال أحمد: أحاديثه أباطيل. وقال النسائي، والدارقطني: هو ضعيف[2].

٨١٧ ـ الحسن بن رَشيد[3]:

عن ابن جريج.

---

(١) قال ابن حجر (ل ٢/ ٢٠٥): قال الفلاس: أجمع أهل العلم بالحديث أنه لا يروى عنه.

(٢) قال الذهبي (ن ١/ ٤٨٩)، وهو صالح الحديث. وقال الحافظ (تق ١/ ١٦٦): صدوق يخطىء، ورمي بالقدر، وكان يدلس.

(٣) كذا ضبطت الراء في الأصل ضبط قلم.

قال الرازي: مجهول[1].

٨١٨ ـ الحسن بن رَزِيْن:

قال ابن عدي: يروي عن ابن جريج ما ليس بمحفوظ عن ابن جريج.

وقال العقيلي: مجهول، وحديثه غير محفوظ. وقال أبو الحسين ابن المنادي: ضعيف.

٨١٩ ـ الحسن بن رَشِيْق:

تكلم فيه عبد الغني الحافظ، وأنكر عليه الدارقطني أنّه كان يقبل ممن يقول له فيغيّر كتابه. وقال جماعة من العلماء: هو ثقة.

٨٢٠ ـ الحسن بن زُرَيْق[2] الطهوي الكوفي:

قال ابن عديّ: حَدَّث عن ابن عيينة، وأبي بكر بن عياش وغيرهما بأشياء لا يأتي بها غيره.

وقال ابن حبان: تجب مجانبة أحاديثه.

٨٢١ ـ الحسن بن زياد اللؤلؤي، الكوفي:

يروي عن أبي حنيفة.

ضعّفه أحمد. وقال يحيى: كذوب ليس بشيء. وقال مرة: كذاب، خبيث. وكذلك قال النسائي، وقال: لا يُكتب حديثه. وقال أبو داود: كذّاب غير ثقة.

وقال أبو حاتم الرازي: ضعيف، ليس بثقة ولا مأمون. وقال الدارقطني: ضعيف متروك.

---

(١) قال الذهبي (ن ١/ ٤٩٠): فيه لين.

(٢) بمعْجمة فمهملة كذا في ص، ن، الإكمال ٤/ ٥٧ وفي ل: (رزيق) بمهملة ثم معجمة والظاهر أنه خطأ مطبعيّ إذ ذكر بعد (الحسن بن ركزوان) وبعده (الحسن بن زهرة) فالترتيب الهجائي يقتضي أن يكون (زريق).

٨٢٢ ـ الحسن بن زيد بن الحسن بن الحسين بن علي بن أبي طالب:

يروي عن أبيه، وعكرمة.

قال يحيى: ضعيف الحديث، وقال ابن عدي: يروي أحاديث معضلة، وأحاديثه عن أبيه أنكر مما روى عن عكرمة.

٨٢٣ ـ الحسن بن السكن البصري:

يروي عن الأعمش.

قال أحمد: منكر الحديث، وضعّفه / . ٤٤/ب

٨٢٤ ـ الحسن بن شَاذَان الواسطي:

يروي عن أبي أُسامة. قال البخاري: يتكلمون فيه. قال ابن عدي: لا أعلم له شيئاً ننكره.

٨٢٥ ـ الحسن بن شبيب المكتب:

بغدادي.

قال ابن عدي: حَدَّث عن الثقات. بالبواطيل، ووصل أحاديث مرسلة.

٨٢٦ ـ الحسن بن صابر:

عن وكيع.

قال ابن حبان: وهو منكر الرواية جداً عن الأثبات.

٨٢٧ ـ الحسن بن صالح بن مسلم العجلي، البصري:

يروي عن ثابت البُنَانِيّ.

قال ابن حبان: ينفرد عن الثقات بما لا يشبه حديث الأثبات.

●● قال المصنف:

قلت: « والحسن بن صالح » عشرة، ليس فيهم مطعون فيه غَيْرُه[1]

قال الرازي: مجهول.

---

(١) منهم:

أ ـ الحسن بن صالح بن صالح بن حَيّ، أبو عبد الله الكوفي، انظر: خك ٢/ ٢٩٥ (٢٥٢١)، حتم ٣/ ١٨ =

٨٢٨ ـ الحسن بن الطيب بن شجاع، أبو علي، البلخي، الكوفي:

قال ابن عدي: كان له عَمٌّ يقال له « الحسن بن شجاع » فادَّعىٰ كُتُبَهُ حيث وافق اسمه.

٨٢٩ ـ الحسن بن عبد الرحمن بن عبّاد بن الهيثم بن الحسن، أبو علي، الفزارِي:

ويعرف بالاحتياطي.

حَدَّث عن سفيان بن عُيينة، ويوسف بن أسباط، وغيرهما، وبعض الرواة يسميه (الحسين).

قال ابن عديّ: يسرق الحديث، ولا يشبه حديثه حديث أهل الصدق.

وقال الأزدي: منكر الحديث، ولو قلت: كذاب، لجاز.

٨٣٠ ـ الحسن بن عبد الرحمن الكاتب: عن الشعبي.

قال الرازي: مجهول[1].

٨٣١ ـ الحسن بن عبد الله بن مالك:

قال الرازي: مجهول.

= (٦٨)، هـ ذ ١/٢٦٤، تهذ ٢/٢٨٥ (٥١٦) ، تق ١/١٦٧ (٢٨٤)، ن ١٨٦٩، ي ١٢٦٣، ٢٤٢٤، ٢٧٩٠، ٣١٣٨؛ خص ٢/١٦٨: ١٧٠.

قال الحافظ: ثقة، فقيه، عابد، رُمي بالتشيع.

ب ـ الحسن بن صالح، أبو علي الحداد:

انظر: ن، ١٨٧٠.

جـ ـ الحسن بن صالح بن مسلم العجلي.

انظر: ن ١٨٦٨، ل ٢/٢١٤ (٩٤٩) حب ١/ ٢٣٩، تهذ ٢/٢٨٩ (٥١٧).

د ـ الحسن بن صالح بن الأسود.

انظر: ن ١٨٦٧ ، ل ٢/٢١٤ (٩٤٨)

لكن قال الأزدي فيه: زائغ.

هـ ـ الحسن بن صالح البصري.

انظر ل: ٢١٤ وقال: الحسن بن علي بن زكريا بن صالح.

(١) بحاشية الأصل: «قال وكيع هو ثقة» ا هـ.

٨٣٢ ـ الحسن بن عُبيد الله الأَبْزَارِيّ:

يروي عنه جعفر الخلديّ، وكان كَذَّاباً[١].

٨٣٣ ـ الحسن بن عُبيد الله العَبْدِيّ:

عن عفان.

قال أبو بكر الخطيب: هو مجهول، حَدَّث عنه أبو بكر المفيد.

٨٣٤ ـ الحسن بن عُتْبة الشامي:

قال الرازي: مجهول.

٨٣٥ ـ الحسن بن عثمان بن زياد بن أبي حكيم، أبو سعيد التُسْتَرِيّ:

يروي عن محمد بن حَمّاد الطهراني.

قال ابن عدي: كان يضع الحديث ويسرقه. قال عَبْدان: هو كَذّاب

٨٣٦ ـ الحسن العُرَنيّ:

روى عن الحسن. قال الأزدي: ليس هو بشيء/.

٨٣٧ ـ الحسن بن عَطِيّة بن سعد العوفي:

يروي عن أبيه.

قال أبو حاتم الرازي: ضعيف.

٨٣٨ ـ الحسن بن عطية ـ آخر:

يروي عن قيس بن الربيع. قال الأزدي: ضعيف.

٨٣٩ ـ الحسن بن عُفير، البصري، العطار:

يروي عن يوسف بن عدي. قال أبو سعيد ابن يونس: هو كذاب يضع الحديث.

٨٤٠ ـ الحسن بن علي بن راشد الواسطي:

ضعَّفه عباس العنبري وحده[٢].

---

(١) قال الذهبي: كذاب، قليل الحياء، وهو الحسين. اهـ. وسيأتي برقم ٨٩٤.

(٢) ووثّقه بَحْشَل، وقال ابن حبان: مستقيم الحديث. وقال ابن عدي: لم أر فيه شيئاً منكراً.

٨٤١ ـ الحسن بن علي الرّقي:

يروي عن مخلد بن يزيد الحراني.

قال ابن حبان: يروي عن الثقات ما ليس من حديث الأثبات، لا يجوز الاحتجاج به، ولا الرواية عنه إلا على سبيل القَدْح فيه.

٨٤٢ ـ الحسن بن علي بن زكريا، أبو سعيد، العَدَوِيّ:

حَدَّث عن مُسَدد، وهدبة.

قال ابن عدي: يسرق الحديث، ويضع الحديث، وعَامّة ما حَدَّث به إلا القليل موضوعات، كذا كنا نتهمه بل نتيقنه أنّه هو وضعها عن قوم لا يُعْرَفون بالأباطيل.

وقال ابن حبان: يروي عن شيوخ لم يرهم، ويضع على مَنْ رأى. وقال الدارقطني: متروك.

٨٤٣ ـ الحسن بن علي بن عاصم، أبو محمد الواسطي:

يروي عن الأوزاعي.

قال يحيى: ليس بشيء.

وقال ابن عدي: أحاديثه مستقيمة، وأرجو أنّه لا بأس به.

٤٥ /أ **٨٤٤ ـ الحسن / بن علي بن عيسى، أبو عبد الغني، الأزديّ:**

عن مالك، وعبد الرزاق.

قال ابن حبان: كان يضع على الثقات لا تحل الرواية عنه بحال. وقال ابن عدي: روى عن عبد الرزاق أحاديث لا يتابعه عليها أحد في فضل عليّ وغيره، ولعل البلاء من عبد الرزاق أو الذي روى عنه عبد الرزاق لا مِنْ أبي عبد الغني.

قال ابن عدي: وما أراه محتمل.

٨٤٥ ـ الحسن بن علي بن محمى، أبو علي، البزار، البغدادي:

يحدّث عن علي بن المديني، والقواريري، وعبد الأعلى بن حماد.

قال ابن عدي: رأيتهم مجتمعين على ضعفه، وذكروا أنّه كان [له] ابن يلقّنه ما ليس من حديثه.

٨٤٦ ـ الحسن بن علي، أبو علي، النخعي، يلقب أبا الأشنان:

روى عن عبد الله بن يزيد الدمشقي عن الأوزاعي.

قال ابن عدي: كان يكذب [كذباً] فاحشاً، ويحدّث عن قوم لم يرهم، ويلزق أحاديث قوم على قوم.

٨٤٧ ـ الحسن بن علي الهاشمي النوفلي: مدني.

يروي عن أبي الزناد، والأعرج.

قال البخاري: منكر الحديث. وضعّفه أحمد والنسائي، وقال أبو حاتم الرازي: ضعيف. قال الدارقطني: يروي عن الأعرج عن أبي هريرة مناكير، ضعيف، واهٍ.

٨٤٨ ـ الحسن بن عُمَارة بن مُضَرِّب، أبو محمد، الكوفي، مولى بَجِيلة:

يروي عن أبي إسحاق، والحكم بن عُتَيْبة، وحميد الأعرج.

ضعّفه ابن عُيينة. وقال شعبة: كذّاب يُحدّث بأحاديث قد وضعها. وقال يحيى: يكذب.

وقال أحمد، والرازي، والنسائي، والفلاس، ومسلم بن الحجاج، ويعقوب بن شيبة، وعلي بن الجنيد، والدارقطني: متروك.

وقال ابن حبان: كان يدلس عن الثقات ما يسمع من الضعفاء ثم يسقط أسماء الضعفاء ويروي عن الثقات.

قال زكريا الساجي: أجمعوا على ترك حديثه.

٨٤٩ ـ الحسن بن عَمْرو:

عن النضر بن شميل.

قال الرازي: مجهول.

٨٥٠ ـ **الحسن بن عَمْرو بن سيف العَبْدي، البصري:**

يروي عن شعبة.

كان ابن المديني يكذِّبه. وقال البخاري: هو كذاب. وقال الرازي: متروك. وقال ابن عدي: أرجو أنه لا بأس به، وقد رضيه يحيى.

٨٥١ ـ **الحسن بن أبي العوام الكوفي:**

عن أبي إسحاق.

قال الرازي: مجهول.

٨٥٢ ـ **الحسن بن عيسىٰ القَيْسيّ، أبو علي، البَصْري:**

قال الرازي: مجهول.

٨٥٣ ـ **الحسن بن غالب التميمي:**

عن سلمان[1].

قال الرازي: مجهول.

٨٥٤ ـ **الحسن بن غالب، أبو علي، المقرىء ـ المعروف بابن المبارك:**

حَدَّث عن ابن أخي مَيْمي، وابن سَمْعون.

قال الخطيب: ادَّعىٰ أشياء تبيَّن فيها كذبه واختلاقه.

٨٥٥ ـ **الحسن بن الفضل بن السَّمح، أبو علي الزعفراني، البُوصرانيّ:**

روىٰ عن مسلم بن إبراهيم. وروىٰ عنه ابن صاعد.

قال أبو الحسين ابن المنادي: أكْثَر الناس عنه، ثم انكشف ستره فتركوه، وحرق أخي كُلَّ شيءٍ كتبه عنه[2].

٨٥٦ ـ **الحسن بن قتيبة، أبو علي الخُزاعِيّ المديني:**

روىٰ عن مِسْعَر.

---

(١) ص، حتم: سلمان ـ بدون المثناة.

ن، ل: بالمثناة.

(٢) بحاشية الأصل: قال شيخنا وسيدنا زكي الدين عبد العظيم المنذري غفر الله له.

« قرية بُوصَرَا » من قُرىٰ بغداد » ا. هـ.

قال أبو الفتح الأزدي: هو واهي الحديث، وقال الدارقطني: متروك الحديث. وقال ابن عدي: أرجو أنه لا بأس به[1].

٨٥٧ ـ الحسن بن قَيْس:

يروي عن التابعين.

قال الأزدي: متروك الحديث.

٨٥٨ ـ الحسن بن كثير:

عن يحيى بن أبي كثير.

قال الرازي: مجهول.

٨٥٩ ـ الحسن بن كليب بن مُعلى، أبو علي الأنصاري:

يروي عن إسحاق الأزرق.

قال أبو بكر الخطيب: هو ضعيف الحديث.

٨٦٠ ـ الحسن الكناني[2]:

عن معبد عن ابن عباس.

قال الرازي: كلاهما مجهول.

٨٦١ ـ الحسن بن محمد بن إسحاق، أبو القاسم ابن السَوْطيّ:

يروي عن أبي الطيب ابن الفرخان.

قال أبو بكر الخطيب: كان ظاهر التخليط.

٨٦٢ ـ الحسن بن محمد، أبو محمد، البلخي، قاضي مَرْو:

يروي عن حميد الطويل.

قال ابن حبان: يروي الأشياء الموضوعة، لا يجوز الاحتجاج به. وقال ابن عدي: كل حديثه منكر.

---

(١) قال الذهبي ١/٥١٩: قلت: بل هو هالك: قال الدارقطني. (في رواية البرقاني): متروك الحديث. وقال أبو حاتم: ضعيف وقال الأزدي: واهي الحديث. وقال العقيلي: كثير الوهم. ا هـ.

(٢) ص، حتم: بالنون. ن، ل: بالمثناة الفوقية.

٨٦٣ ـ الحسن بن محمد بن عنبر، أبو علي:

روى عن علي بن الجعد.

قال ابن عدي: حدث بأحاديث أنكرتها عليه.

٨٦٤ ـ الحسن بن مُسلم التاجر المروزيّ:

٤٦ /ب يروي عن الحسين بن واقد. قال الرازي: يدل حديثه / على الكذب.

وقال ابن حبان: منكر الحديث، يجب أن يعدل به عن العُدُول إلى المجروحين.

٨٦٥ ـ الحسن الواقعي:

قال أبو حاتم الرازي: كان يضع الحديث.

٨٦٦ ـ الحسن بن يحيى، أبو عبد الملك، الخُشَنِيّ، الشامي:

يروي عن هشام بن عروة.

قال يحيى: ثقة. وقال مرة: ليس بثقة. وقال النسائي: ليس بثقة. وقال الدارقطني: متروك[١].

٨٦٧ ـ الحسن بن يزيد الكوفي:

يروي عن السُّدِّيّ.

قال ابن عدي: ليس بالقوي، وحديثه عن السدي غير محفوظ[٢].

٨٦٨ ـ الحسن، أبو عبد الله، اليمامِيّ[٣]:

عن جده المزني. قال الرازي: مجهول.

---

(١) قال الحافظ، (ثق ١/١٧٢): صدوق، كثير الغلط. اهـ.

(٢) قال الذهبي ن ١/٥٢٦): قلت: لم يخرجوا له في الكتب شيئاً، وقد وثقه ابن معين، والدارقطني. اهـ.

(٣) ص، حتم، الميزان (ط. الهند): اليمامي ـ بالميم قبل آخره. ن (ط الحلبي)، ل، نسخة من حتم (انظر ٣/٤٥ ها ١): اليماني ـ بالنون قبل آخره.

من اسمه الحسين

٨٦٩ ـ الحسين، والد كرامة بنت الحسين:

عن الحكم بن عيينة.

قال الرازي: مجهول.

٨٧٠ ـ الحسين بن إسماعيل من أهل تَيمَاء،

٨٧١ ـ والحسين بن الأشهب،

٨٧٢ ـ والحسين بن أيوب التغلبي،

٨٧٣ ـ والحسين بن برّاد الحنفي،

٨٧٤ ـ والحسين بن ثابت، بن أنس:

قال الرازي: كلهم مجاهيل.

٨٧٥ ـ الحسين بن الحسن الأشقر الكوفي:

يروي عن شريك.

قال البخاري: عنده مناكير. وقال ابن عدي: روىٰ حديثاً مُنكراً، والبلاء عندي منه. وقال النسائي، والدارقطني: ليس بالقوي. وقال الأزدي: ضعيف.

قال: وسمعت أبا يعلى يقول: سمعت أبا معمر الهُذلي يقول: حُسَين الأشقر: كَذَّاب[1].

٨٧٦ ـ الحسين بن الحسن بن عطية بن سعد، أبو عبد الله، العَوْفي، القاضي:

يروي عن الأعمش.

قال يحيى: ضعيف. وقال ابن عدي، وابن حبّان: يروي أشياء لا يتابع عليها، لا يجوز الاحتجاج بخبره.

٨٧٧ ـ الحسين بن الحسن بن نشّار[2]:

قال الرازي: مجهول.

---

(١) قال الحافظ (تق ١/١٧٥): صدوق يهم ويغلو في التشيع.

(٢) كذا في ص.

وفي: ن، تهذ، تق، ابن ماكولا ١/٣١٧: يسار

٨٧٨ ـ الحسين بن حماد الطائيّ:

قال الرازي: مجهول.

٨٧٩ ـ الحسين بن حُميد بن الربيع الخزاز[١]:

كوفي، يروي عن أبي بكر بن أبي شيبة.

قال مطين: هو كَذّاب بن كَذّاب.

●● **قال المصنّف: قلت:** وثَمَّ:

الحسين بن حميد البصري: عن ابن إسحاق، والحسين بن حميد عن زهير بن عَبّاد ولا نعلم فيهما قَدْحاً[٢].

٨٨٠ ـ الحسين بن داود، أبو علي ـ يلقّب « سُنَيْداً »:

يروي عن أبي معاوية، وغيره.

قال النسائي: ليس بثقة. وقال أبو داود: لم يكن بذاك. وثقه غيرهما[٣].

٨٨١ ـ الحسين بن داود، أبو علي، البلخي:

يروي عن الفُضَيْل بن عِيَاض.

قال أبو بكر الخطيب: ليس بثقة، حديثه موضوع[٤].

٨٨٢ ـ الحسين بن ذكوان المعلم:

قال يحيى: فيه اضطراب، وقال العقيلي: ضعيف. وقد أخرج البخاري ومسلم عنه[٥].

---

(١) ص: بمهملات، وما أثبتناه من ل. ن.

(٢) نقلهما الذهبي عن المصنف في الميزان ١/٥٣٣ وتعقبه في الثاني بقوله: (قلت: ثانيهما هو العكّي، وفيه لين يحتمل) ا. هـ.

(٣) بحاشية: الأصل:

«قال ابن أبي حاتم في «سنيد» انه ثقة من ثقات المحدّثين روى عنه الناس».

كتبه سيدنا وشيخنا زكي الدين عبد العظيم المنذري ا هـ.

(٤) وسيأتي برقم ٩١٤.

(٥) قال الحافظ في هدي الساري ٣٩٨ (٧٩):

«وثقة ابن معين، والنسائي، وأبو حاتم، وأبو زرعة، والعجلي، وابن سعد، والبزار، والدارقطني.

وقال يحيى القطان: فيه اضطراب. قلت: لعل الاضطراب من الرواة عنه فقد احتج به الأئمة» أ هـ.

٨٨٣ ـ الحسين بن زيد، أبو علي الكوفي:

قال ابن عدي: وجدتُ في حديثه بعض النكرة [١].

٨٨٤ ـ الحسين السّرَّاج، أبو علي الخراساني:

عن أبي محمد الواسطي.

قال الرازي: مجهول.

٨٨٥ ـ الحسين بن أبي سفيان السُلَمي:

عن أنس.

قال البخاري: حديثه ليس بمستقيم. وقال الرازي: مجهول، ليس بالقوي.

٨٨٦ ـ الحسين بن سلمان المروزي:

قال الرازي: مجهول.

٨٨٧ ـ الحسين بن سليمان الطلحي، الكوفي:

يروي عن عبد الملك بن عُمير.

قال ابن عدي: لا يتابع على حديثه.

٨٨٨ ـ الحسين بن سيَّار الحرّاني:

يروي عن إبراهيم بن سعْد.

قال الأزدي: متروك الحديث.

٨٨٩ ـ الحسين بن صالح السواق:

عن جناح.

قال الرازي: مجهولان، ونفس الحديث منكر.

٨٩٠ ـ الحسين بن عبد الرحمن:

عن أسامة بن سعد.

قال الرازي: مجهولان.

---

(١) قال ابن المديني: فيه ضعف. وقال أبو حاتم: يُعرف ويُنكر. وبقية كلام ابن عدي: «... وأرجو أنه لا بأس به» اهـ

٨٩١ ـ الحسين بن عبد الغفار، أبو علي، الأزدِيّ:

قال ابن عدي: حدثنا عن سعيد بن عُفير وغيره، ولم يكن يحتمل سِنُّهُ لقاءهم وحَدَّث بأحاديث مناكير[١].

٨٩٢ ـ الحسين بن عبد الله بن ضميرة بن أبي ضميرة الحميري، المديني:

٤٧ /ب / واسم أبي ضُمَيْرة: سعد.

يروي عن أبيه. روى عنه: يزيد بن الحُباب.

كذّبه مالك. وقال أحمد: متروك الحديث. وكذلك قال الفلاس، والنسائي، وأبو حاتم الرازي، زاد الرازي: كذاب.

وقال أحمد مرة: لا يساوي شيئاً. وقال يحيى: ليس بثقة ولا مأمون. وقال مرة: ليس بشيء، وقال مرة: كذّاب ليس حديثه بشيء.

وقال البخاري: منكر الحديث، ضعيف، ذاهب الحديث.

وقال أبو زرعة: ليس بشيء، اضرب على حديثه.

وقال السعدي: لا ينبغي أنْ يُحَدَّث عنه.

وقال علي بن الجُنيد: متروك الحديث، وقال الدارقطني: ضعيف.

٨٩٣ ـ الحسين بن عبد الله بن عبيد الله بن العباس بن عبد المطلب، أبو عبد الله الهاشمي:

مديني، يروي عن عكرمة، يروي عنه ابن إسحاق.

قال علي: تركت حديثه. وقال السعدي: لا يشتغل بحديثه. وقال النسائي: متروك الحديث. وقال يحيى: ضعيف، وقال مرة: لا بأس به، يكتب حديثه.

٨٩٤ ـ الحسين بن عبيد الله، أبو عبد الله الأبزاري، يلقب منقار.

حدّث عن هناد بن السدي.

قال أحمد بن كامل: كان كذاباً[٢].

---

(١) قال الدارقطني: متروك.

(٢) وقد تقدم برقم ٨٣٢.

٨٩٥ ـ الحسين بن عُبيد الله، أبو علي، العجلي:

حـدَّث عن مالـك.

قال ابن عدي: يشبه أن يكون ممن يضع الحديث. وقال الدارقطني: كان يضع الحديث.

٨٩٦ ـ الحسين بن عرفة صاحب مالك بن أنس:

قال الأزدي: ضعيف.

٨٩٧ ـ الحسين بن عطاء بن يَسَار:

يروي عن زيد بن أسلم.

قال الرازي: منكـر الحديث. وقـال ابن حبان: لا يجـوز الاحتجاج بـه إذا انفرد لمخالفته الأثبات في الروايات.

٨٩٨ ـ الحسين بن علوان بن قدامة، أبو علي، الكوفي:

يروي عن هشام بن عروة، والأعمش.

قال يحيى: كَذّاب، وضعّفه عليّ جداً، وقال النسائي، وأبو حاتم الرازي، والدارقطني: متروك الحديث.

وقال أبو الفتح الأزدي: كذاب، خبيث، لا يُكتب حديثه.

وقال ابن عدي: يضع الحديث. وقال ابن حبان: كان يضع الحديث على الثقات، كذّبه أحمد، ويحيى.

٨٩٩ ـ الحسين بن علي بن الأسود، العجلي:

قال ابن عدي: يسرق الأحاديث وأحاديثه لا يتابع عليها.

وقـال أبو الفتح الأزدي: ضعيف جداً يتكلمون في حديثه.

٩٠٠ ـ الحسين بن علي بن الحسين، أبو علي، الفراء، البصري[1]:

قـال ابن عـدي: سمعت محمـد بن نصـر ـ وكـان الحسين مؤذن مسجـده يضعِّفُه جداً.

---

(١) ن، ل: المصري ـ بالميم.

٤٨/أ ٩٠١ ـ **الحسين بن علي بن خلف بن جبريل، أبو عبد الله، الكاشَغْري/:**

سمع أبا طالب بن غيلان، كان يضع الحديث، ويكتب المتون.

٩٠٢ ـ **الحسين بن علي الكرابيسي:**

قال الأزدي: ساقط لا يرجع إلى قوله.

٩٠٣ ـ **الحسين بن عمرو بن محمد العَنْقَزي:**

عن أبيه.

قال أبو حاتم الرازي: ليّن، يتكلمون فيه. وقال أبو زرعة: كان لا يصدق.

٩٠٤ ـ **الحسين بن عياش الباحُدَّائيّ**[1]:

يروي عن جعفر بن بَرْقان.

قال الأزدي: ضعيف[2].

٩٠٥ ـ **الحسين بن عيسى الحنفي:**

قال الرازيّ: ليس بالقويّ، روىٰ عن الحكم بن أبان أحاديث منكرة[3].

٩٠٦ ـ **الحسين بن الفرج، أبو علي ـ وقيل: أبو صالح ـ الخياط:**

يروي عن ابن مهدي.

قال يحيىٰ: كذاب، يسرق الحديث. وقال أبو زرعة: ذهب حديثه، ليس بشيء.

---

(١) هذا الضبط في نسختين من الميزان، وتبصير المنتبه، وفي اللباب، وياقوت: بفتح الجيم.
وقد رسم في ص: (الباجداي) والظاهر أنه من باب تسهيل الهمزة.

(٢) قال الذهبي (١/٥٤٥): وثّقه النسائي وغيره وليَّنه بعضهم بلا مستند غير انفراده عن جعفر بن بُرقان عن هشام بن عروة عن أبيه عن عائشة مرفوعاً قال: لا نكاح إلا بولي والسلطان وليُّ من لا وليّ له . اهـ.

(٣) بحاشية الأصل: قال شيخنا وسيدنا زكي الدين عبد العظيم المنذري غفر الله له ولوالديه:
«الحسين بن عيسى الحنفي الكوفي، قال أبو حاتم الرازي: ليس بالقوي، روىٰ عنه الحكم بن أبان أحاديث منكرة. وقال أبو زرعة الرازي: منكر الحديث، وهو أخو سليم صاحب حمزة رضي الله عنهم. وقال ابن عدي: وعامَّةُ حديثه غرائب، وفي بعض حديثه مناكير». اهـ.

٩٠٧ ـ الحسين بن قيس، أبو علي الرَّحَبِيّ، ويلقب «حَنَشاً»[1] :

يروي عن عطاء، وعكرمة .

ضعّف أحمد حديثه وكَذَّبه، وترك حديثه وقال مرة: متروك الحديث.

وكذلك قال النسائي، والدارقطنيّ. وقال يحيىٰ: ليس بشيء. وقال السعدي: أحاديثه منكرة جداً ولا تكتب. وقال أبو زرعة: ضعيف.

٩٠٨ ـ الحسين بن المبارك الطبراني :

روى عنْ إسماعيل بن عياش .

قال ابن عدي: حَدَّث بأسانيد ومتون منكرة .

٩٠٩ ـ الحسين بن محمد :

عن حجاج بن حسان

قال الرازي: مجهول.

٩١٠ ـ الحسين بن محمد بن بِهْرَام :

عن ابن أبي ذئب.

قال الرازي: مجهول.

٩١١ ـ الحسين بن محمد البلخي:

يروي عن الفضل بن موسى الشيباني.

قال أبو بكر الخطيب: هو مجهول.

٩١٢ ـ الحسين بن محمد بن جعفر، أبو عبد الله، الشاعر الخالع :

حَدَّث عن الطبرانيّ، وأبي عُمر الزاهد.

قال أبو بكر الخطيب: قال أبو الفتح الصوَّاف: كان الخالع كَذَّاباً .

٩١٣ ـ الحسين بن محمد بن علي بن جعفر، أبو عبد الله، الصيرفي ـ المعروف بابن البَزْريّ :

حَدّث عن أبي الفتح الأزدي، وأبي الفرج الأصبهاني.

---

(١) ص: بسكون النون. تق: بفتح النون.

قال أبو بكر الخطيب: قال أبو الفتح المصري: لم أكتب ببغداد عن من أطلق عليه الكذب غير أربعة منهم الخالع وابن البزري.

٩١٤ ـ الحسين بن معاذ البلخي :

يروى عن الفضيل بن عياض .

[قال] الأزدي : كذاب، ساقط[١] .

٩١٥ ـ الحسين بن ميمون الخَنْدَقِيّ[٢]:

عن أبي الجنوب.

قال الرازي: ليس بقوي الحديث.

٩١٦ ـ حشرج بن نباتة الأشجعي، الكوفي:

يروي عن سعيد بن جُمهان .

قال البخاريّ : لا يتابع على حديثه. وقال النسائي: ليس بالقويّ. وقد وثّقه أحمد، ويحيى. وقال ابن عدي: لا بأس به، وقال ابن حبان: كان منكر الرواية لا يجوز الاحتجاج بخبره إذا انفرد.

من اسمه حصين /

٩١٧ ـ حُصَيْن، والد داود بن الحُصين، مولى عثمان بن عفان :

مدني، يروي عن أبي رافع .

---

(١) تقدم برقم ٨٨١.

(٢) ص، تق، خك ٢/٣٨٥، حاشية الإكمال (٣/٣٠٤ ها ١) بالقاف.

ن، هذ ١/ ٢٩٥، تهذ ٢/٣٧٢، المشتبه: بالفاء قال المعلمي اليماني (الإكمال ٣/٣٠٤ ها ٣): «أما حسين بن ميمون فقد تقدّم عن ابن الفرضي وابن السمعاني أنه «الخَنْدَقِيّ بفتح أوله وبالقاف وهذا أثبت. وأما الثانى فلا أدري، وفي التوضيح والتبصير حكاية ما في المشتبه ولم ينبها على خلاف، وكذلك ذكر صاحب القبس حسين بن ميمون، وكأنه أخذه من الذهبي أو من شيخه أبي العلاء الفرضيّ، وترجمة حسين بن ميمون في تاريخ البخاري ج ١ ق ٢ رقم ٢٨٦٠ وفيه في أصح الأصلين «الخندقي» ـ بالقاف ـ وفي الأخر «الجندقي» ـ بالقاف أيضاً ـ لكن أوله بجيم بدل الخاء ، وبهامشه «الحندفي»، وفي كتاب ابن أبي حاتم ج ١ ق ٢ رقم ٢٩٣ وفيه (الخندقي) ـ بالقاف ـ وهو مطبوع عن أصلين، والله الموفق ». ا. هـ.

قال ابن حبان: اختلط في آخر عمره حتى كان لا يدري ما يُحَدّث به، واختلط حديثه القائم بحديثه الأخير فاستحق الترك[1].

٩١٨ ـ حصين، مولى عَمْرو بن عثمان القرشي:

قال الرازي: ضعيف[2].

٩١٩ ـ حصين بن البُغَيْل:

عن أبي محمد،

٩٢٠ ـ وحصين بن حُذَيفة،

٩٢١ ـ وحصين بن أبي سلمى:

قال الرازي: مجاهيل.

٩٢٢ ـ حصين بن عبد الرحمن الكوفي:

سمع من الشعبي. سمع منه شعبة.

قال يزيد بن هارون: كان قد نسي. وقال النسائي: تغيَّر.

٩٢٣ ـ حصين بن عمر:

كوفي، ضعيف. قاله يحيى بن معين، وليس هو الأحمسي.

٩٢٤ ـ حصين بن عمر بن الفرات، أبو عُمر، الأحمسي، الكوفي:

يروي عن إسماعيل بن أبي خالد، وليس بالقويّ. وضعّفه مسلم، والنسائي. وقال أبو زرعة، والبخاري: منكر الحديث. وقال أبو حاتم الرازي: متروك الحديث. وقال يعقوب بن أبي شيبة: ضعيف جداً.

---

(١) قال الذهبي (ن ١/٥٥٥): هو متماسك. وقال ابن حجر (تق ١/١٨٤): لين الحديث.

(٢) بحاشية الأصل:

«حصين هذا مولى عمرو بن عثمان الذي ضعفه الرازي هو والد داود بن الحصين الذي ذكره قبل قال البخاري في تاريخه الكبير: حُصين والد داود مولى عمرو بن عثمان القرشي عن أبي رافع روى عنه ابنه داود وضعفه. وقال ابن أبي حاتم حصين مولى عمرو بن عثمان القرشي والد داود بن الحصين مدني يروي عن ابي رافع، روى عنه ابنه داود سمعت أبي يقول ذلك وحكى تضعيف أبيه له. أهـ.

قال: ومنهم مَنْ تجاوز به الضعف إلى الكذب.

٩٢٥ ـ حصين بن عمرو[1] ، أبو عمرو ، الأحمسي، الكوفي :

قال يحيى: ليس حديثه بشيء. وقال البخاري، ومسلم: هو منكر الحديث.

٩٢٦ ـ حصين بن مخارق بن ورقاء، أبو جُنَادَة :

يروي عن الأعمش.

قال الدارقطني: يضع الحديث. وقال ابن حبان : لا يجوز الاحتجاج به .

٩٢٧ ـ حَضْرمي الشامي :

يروي عنه يحيىٰ بن سليم[2] .

قال أبو حاتم الرازي : مجهول.

من اسمه حفص

٩٢٨ ـ حَفْص بن أَسْلم الأصفر المسمعي :

يروي عن ثابت .

قال ابن عدي: له عجائب. وقال ابن حبان : يروي ما لا أصل له حتى يَسْبِقَ إلى القلب أنه الواضع له .

٩٢٩ ـ حفص بن جُميع الكوفي :

يروي عن سماك بن حرب.

قال ابن حبان/ : كان يخطىء حتى خرج عن حَدّ الاحتجاج به إذا انفرد . ٤٩ /ب

قال أبو حاتم الرازي: ضعيف. وقال أبو زرعة: ليس بالقوي .

---

(١) ص، هذ ١/١٩٨: عمرو ـ بالفتح .

خك، ن، تهذ، تق، حتم: عمر.

(٢) ص: سليمان . وما أثبتناه في خك، حتم ، ن، ل.

٩٣٠ ـ حفص بن خالد الكوفي، الأحمسي :

قال الرازي : مجهول.

٩٣١ ـ حفص بن دينار الضُّبعي :

ضعّفه أبو زرعة، وقال : أيُّ شيء يصنع به؟!!

٩٣٢ ـ حفص بن سلم، أبو مقاتل، السمرقندي :

يروي عن أيوب، وعبيد الله بن عمر، وابن أبي رَوَّاد. كان قتيبة يضعّفه بمرة، ويقول: لا يدري ما حَدّث به. وقال عبد الرحمن بن مهدي: والله لا تحل الرواية عنه. قال ابن حبان: يأتي بالأشياء المنكرة التي لا أصل لها. وقال ابن عدي: لا يعتمد على رواياته.

٩٣٣ ـ حفص بن سليمان بن المغيرة، أبو عُمر، الأسدي، القارىء، البزاز[1] :

وهو صاحب عاصم، ويقال له: « الغَاضِري »، وهو حفص بن أبي داود.

كوفيّ. حَدَّث عن سِمَاك بن حرب، وليث، وعاصم بن بهدلة، وعلقمة بن مرْثد.

قال يحيى : ضعيف. وقال مرة: ليس بثقة. وقال مرة: كذاب.

وقال أحمد، ومسلم، والنسائي : متروك الحديث.

وقال البخاري : تركوه. وقال السعدي : قد فُرِغَ منه منذ دهر. وقال عبد الرحمن بن يوسف بن خراش: كذاب، متروك، يضع الحديث. وقال ابن حبان: كان يقلب الأسانيد، ويرفع المراسيل.

وقال أبو زرعة، والدارقطني : ضعيف![2]

---

(١) ص لم ينقط سوى الموحدة وما اثبتناه في حتم، هذ، تهذ، تق.

(٢) أقول: الظاهر انّ تضعيفه ـ رحمه الله تعالى ـ يرجع إلى أمرين:

الأول قول شعبة: كان يأخذ كُتُب الناس وينسخها؛ أخذ مني كتاباً فلم يردّه. ولذا قال ابن حبان: وكان

٩٣٤ ـ حفص بن أبي صفيّة :

عن سعيد بن جُبَيْر.

قال أبو حاتم الرازي : مجهول.

٩٣٥ ـ حفص بن عبد الرحمن البلخي، قاضي نيسابور :

عن الثوري .

قال أبو حاتم الرازي : مضطرب الحديث.

٩٣٦ ـ حفص بن عمر، قاضي حلب :

يروي عن هشام بن حسان، وابن إسحاق.

قال الرازي : ضعيف الحديث. وقال أبو زرعة : منكر الحديث. وقال ابن حبان : يروي الأشياء الموضوعات، لا يحل الاحتجاج به[1] .

٩٣٧ ـ حفص بن عمر بن ثابت :

ذكر أبو حاتم الرازي[2] أنه منكر الحديث[3] .

٩٣٨ ـ حفص بن عمر بن جَابَان :

يروي عن شعبة. قال أبو حاتم الرازي : مجهول.

= يأخذ كُتُب الناس فينسخها ويرويها من غير سماع.

فجرحوه لأنه كان يروي من صُحُف لا سماعاً ـ أي وجادةً.

الثاني: أنه لم يكن يضبط ما يروي قال ابن حبان: يقلب الأسانيد، ويرفع المراسيل . ا هـ.

لذا قال الحافظ الذهبي (ن ١/٥٥٨): «كان ثَبْتاً في القراءة، واهياً في الحديث لأنّه كان لا يتقن الحديث ويتقن القرآن ويجوّده وإلا فهو في نفسه صادق» ا هـ.

وقال ابن حجر (تق ١/١٨٦): متروك في الحديث مع إمامته في القراءة ا. هـ.

أما ما رُمي به من الكذب فليحرر وحاشا للرجل أن يقترفه ، والله أعلم.

(١) وقد أورد له ابن عديّ حديث العقل وأحاديث، وقال وله أحاديث غير هذا، ولم أجد له أنكر مما ذكرته. ا. هـ (ل ٢/٣٢٧).

(٢) الذي في الجرح والتعديل ٣/١٨٠ (٧٧٥) إنما هو من قول ابن أبي حاتم عن علي بن الحسين ابن الجنيد، وليس فيه ذكر ابي حاتم.

(٣) ص: الجهال. وما أثبتناه من الجرح والتعديل. .

٩٣٩ ـ حفص بن عُمر بن حكيم، يلقب بالكبر[١]، ويقال: الكَفْر :

قال ابن عدي: حَدَّث عن عمرو بن قيس الملائي أحاديث بواطيل. وقال ابن حبان: الرملي حَدَّث عن ابن جُريج[٢]. قال يحيى: ليس بشَيء. وقال مرة: ليس بثقة ولا مأمون، أحاديثه كذب، وقال الأزدي: متروك الحديث.

٩٤٠ ـ حفص بن عمر بن دينار، أبو إسماعيل، الأيلي[٣] :

يروي عن ثور بن يزيد، ومسعر، وحفص بن محمد.

قال/ ابن عدي: أحاديثه إما منكر [ة] الإسناد، أو منكر [ة] المتن، وهو ٥٠ /ب إلى الضعف، أقرب.

وقال العقيلي: هو حفص بن عمر بن ميمون مولى علي بن أبي طالب يحدّث عن الأئمة بالأباطيل.

قال أبو حاتم الرازي: كان كَذّاباً. وقال الأزدِيّ: متروك، ساقط.

●● **قال المصنّف**: وقد جعل أبو حاتم ابن حِبَّان الحَبَطِيّ، والأيلي[٤] واحداً[٥]، وفَرَّق بينهما الدارقطني، وهو الصحيح.

٩٤١ ـ حفص بن عمر، أبو عمران الرازي :

يروي عن ابن المبارك.

قال أبو حاتم الرازي: كان يكذب[٦].

---

(١) غير واضحة بالأصل.

(٢) كذا بالأصل، وقد أثبتت ضَبَّة على (المرملي) وهذه العبارة ليست في ترجمته في المجروحين ١/ ٢٥٩: ٢٦٠.

(٣) بالمثناه التحتية كذا في ص، ل. وفي ن، حب بالموحدة.

(٤) في الاصل بالموحدة هنا؟

(٥) انظر المجروحين ١/ ١٥٨: ٢٥٩.

(٦) تعقّبه الذهبي (ن ١/ ٥٦٥) فقال: «قال أبو حاتم: كان يكذب، نقله بن الجوزي، والذي قال كان يكذب فأبو [ـ كذا ـ] زرعة» ا هـ.

قلت: لكن الذي في المطبوعة من الجرح والتعديل ٣/ ١٨٤ هي كما قال ابن الجوزي.

٩٤٢ ـ حفص بن عمر الرفاء[١] :

عن شعبة.

قال الرازي : كذاب.

٩٤٣ ـ حفص بن عمر بن أبي الزبير :

يروي عن أنس.

قال الأزدي : منكر الحديث، ضعيف، مجهول[٢] .

٩٤٤ ـ حفص بن عمر بن أبي سليمان، أبو عمران، النجار، الواسطي:

يروي عن العوّام بن حَوْشب، وشعبة.

قال البخاريّ : يتكلمون فيه، وقال أبو داود الطيالسي : لا ترو عنه شيئاً. وقال يزيد بن هارون : لا بأس به.

وقال يحيى : ليس بشيء. وقال أبو حاتم الرازي، والدارقطني : ضعيف.

٩٤٥ ـ حفص بن عمر بن أبي العطاف :

مديني. يروي عن أبي الزناد.

قال البخاري : منكر الحديث رماه يحيىٰ بن يحيىٰ النيسابوري بالكذب. وقال النسائي : ضعيف. وقال ابن حبان : لا يجوز الاحتجاج به بحال.

ـ حفص بن عمر بن أبي العطاف المدني : قال النسائي : ضعيف[٣] .

٩٤٦ ـ حفص بن عُمر بن ميمون، أبو إسماعيل اليماني ، العَدني، الأيلي، ويعرف بفرخ :

يروي عن مالك، والحكم بن أبان، والمُفضل.

قال النسائي : ليس بثقة. وقال العقيلي : حفص يُحَدِّث بالأباطيل.

---

(١) بحاشية الاصل : الفرار؟

(٢) قال الذهبي (ن ١ / ٥٦٦ : ٥٦٧) : ضعفه الأزديّ فلعله (عن أبي الزبير) أو كأنه حفص بن عمر ابن كيسان عن أبي يزيد لا عن أبي الزبير، ولا يُعَرف مَنْ ذا ا. هـ. وانظر ل ٢ / ٣٢٩.

(٣) كذا مكرر بالأصل.

وقال الدارقطني: ضعيف. وقال ابن حبان: كان يقلب الأسانيد، لا يجوز الاحتجاج به إذا انفرد.

٩٤٧ ـ حفص بن غِيَاث، البصري[١]:

عن ميمون بن مهران.

قال أبو حاتم الرازي: مجهول.

٩٤٨ ـ حفص بن مَيْسَرَة، أبو عَمْرو الصنعاني:

يروي عن هشام بن عروة.

قال الأزدي: يتكلمون فيه[٢].

٩٤٩ ـ حفص بن واقد العَلَّاف، اليربوعي، البصري:

قال ابن عدي: له أحاديث منكرة.

من اسمه الحَكَم

٩٥٠ ـ الحَكَم بن الجارود:

قال الأزدي: فيه ضَعْف.

---

(١) هو غير حفص بن غياث، أبو عمر النخعي، القاضي أحد الأئمة الثقات. انظر مثلاً: هذ ١/٣٠٦، ن ٢١٦٠، . . . . .

(٢) وثقه احمد، وابن معين، وقال ابو حاتم: صالح الحديث، يكتب حديثه في حديثه بعض الأوهام.
وقال الذهبي بعد ذكره لمقالة الأزديّ(ن ١/٥٦٩): قلت: بل احتج به أصحابُ الصحاح فلا يُلتفت إلى قول الأزدي.
وقال الحافظ في هدي الساري ٣٩٨ (٨٤):
«قال ابن معين ثقة، إنما يطعن عليه أنّه عَرْضٌ يعني أنّ سماعه من شيوخه كان بقراءته عليهم.
وعن ابن معين أيضاً أنه قال: ما أحسن حاله إنْ كان سماعه كله عرضاً. كأنّه يقول إنّ بعضه مناولة. [قال]: قلت: وشَذَّ الأزديّ فقال: روىٰ عن العلاء بن عبد الرحمن مناكير. وقال الساجي في حديثه ضعف. ا. هـ.
وقال في التقريب (١/١٨٩): ثقة، ربما وَهِم.
ـ وبحاشية الأصل:
«وثّقه أحمد، ويحيى، واحتج به في الصحيحين».
كتبه شيخنا زكي الدين المنذري غفر الله له. ا هـ.

٩٥١ ـ الحَكَم بن زياد:

عن أنس.

قال الأزدي: مجهول.

٩٥٢ ـ الحكم بن سعيد، الأموي، المديني:

يروي عن هشام بن عُروة.

قال البخاري: منكر الحديث، لا يحتج به، وقال الأزدي: ضعيف.

٩٥٣ ـ الحكم بن سِنَان، أبو عَوْن، القِرَبِيّ[1]، البصري:

يروى عن مالك بن دينار.

قال يحيى والنسائي: ضعيف. وقال البخاري: حديثه....[2] كثير. وقال ابن حبان: تفرد عن الثقات بالأحاديث الموضوعات.

٩٥٤ ـ الحكم بن ظهير، أبو مُحمد، الفَزَارِيّ، الكوفي:

يروي عن عاصم، وعلقمة بن مَرْثَد، والسُّدِّيّ.

قال يحيى: ليس بشيء. وقال مرة: كذاب. وقال أبو حاتم الرازي: لا يكتب حديثه. وقال البخاري: تركوه. وقال أبو زرعة: واهي الحديث. وقال السعدي: سَاقِط. وقال النسائي: متروك الحديث. وقال ابن حبان: كان يروي عن الثقات الموضوعات. قال الدارقطني: يروي عنه مروان فيقول الحكم بن أبي خالد، وهو ضعيف. وقال يحيى: كان الفزاري يحدّث عنه فيقول: (الحكم ابن أبي ليلى).

٩٥٥ ـ الحكم بن عبد الرحمن بن أبي نُعْم البجلي:

عن أبيه.

قال يحيى: ضعيف. وقال الرازي: صَالح الحَديث.

---

(١) بالموحدة التحتية كذا في الإكمال؛ اللباب، هذ؛ تهذ، تق، حب، ن، خك. وفي ص بالنون!

(٢) بياض بالاصل، والذي في خك ٢/٣٣٥: ليس له كبير إسناد. اهـ.

٩٥٦ ـ الحكم بن عبد الله، أبو النعمان ـ وقيل : أبو مروان ـ ، البَصْريّ :

قال أبو حاتم الرازي : مجهول. وقال ابن عديّ : له مناكير لا يتابعه عليها أحد.

٩٥٧ ـ الحكم بن عبد الله بن خُطَّاف، أبو سَلَمة :

قال الدارقطني : كان يضع الحديث، روى عن الزهري عن ابن المسيب نسخة خمسين حديثاً أو أكثر مُنْكَرةً لا أَصْلَ لها .

٩٥٨ ـ الحكم بن عبد الله بن سعد، أبو عبد الله، الأيلي :

يروي عن القاسم بن محمد، والزهري.

كان ابن المبارك شديد الحمل عليه. وقال أحمد بن حنبل : أحاديثه كلها موضوعة .

وقال يحيى : ليس بثقة ولا مأمون. وقال مرَّة: ليس بشيء، لا يكتب حديثه. وقال السعدي، وأبو حاتم الرازي : هو كذاب. وقال أبو زرعة : اضربُوا على حديثه. وقال أبو حاتم، والنسائي، وعلي بن الجنيد، والدارقطني : متروك الحديث.

وقال ابن حبان : يروي الموضوعات عن الأثبات .

٩٥٩ ـ الحكم بن عبد الله بن مسلمة، أبو مُطِيْع، الخُراساني، البلخي، القاضي :

يروي عن إبراهيم بن طَهْمان، ومالك، وأبي حنيفة.

قال أحمد : لا ينبغي أن يُرْوَىٰ عنه شيء. وقال يحيىٰ : ليس بشيء. وقال أبو داود : تركوا حديثه. وقال البخاري، والنسائي، والفَلاس، والدارقطني : ضعيف. وقال ابنه عَدِيّ : هو بَيِّن الضعف، وعامّة ما يرويه لا يتابع عليه[1] .

---

(١) قال الذهبي (ن ١/٥٧٤) : تفقه به اهل تلك الديار، وكان بصيراً بالرأي عَلَّامة كبير الشأن، ولكن واهٍ في ضبط الأثر. وكان ابن المبارك يعظّمه ويجلّه لدينه وعلمِهِ.

٩٦٠ ـ الحكم بن عبد الملك القرشي، البصري :

يروي عن قتادة.

قال يحيى : ليس بثقة، وليس بشيء. وقال أبو داود: منكر الحديث.

وقال النسائي : ليس بالقوي. وقال أبو حاتم الرازي : مضطرب الحديث.

٩٦١ ـ الحكم بن عبدة الشيباني :

يروي عن أيوب السختياني.

قال الأزدي : ضعيف.

٩٦٢ ـ الحكم بن عُتَيْبَة بن النَّهَّاس ، الكوفي :

قال الرازي : مجهول[١].

٩٦٢ ـ الحكم بن عطية العَيْشي، البَصْرِي:

يروي عن ثابت، وابن سيرين.

كان أبو الوليد يضعّفه . وقال أبو حاتم الرازي : لا يحتج به، ليس بالمتقن. وقال النسائي : ليس بالقويّ. وقال الدارقطني : حَدَّث عن ثابت أحاديث لا يتابع عليها. وقال أحمد: لا بأس به، قد روىٰ عنه وَكيع إلا أنّ أبا داود الطيالسي روىٰ عنه أحاديث منكرة، وقال يحيى : هو ثقة[٢] .

٩٦٤ ـ الحكم بن عمرو[٣] :

عن عمر بن عبد العزيز.

---

(١) قال الذهبي (١/٥٧٧): «وقال ابن الجوزي : إنما قال أبو حاتم هو مجهول لأنه ليس يروي الحديث وإنما كان قاضياً بالكوفة». ا هـ.

وهذا الذي نقله الحافظ ليس مثبتاً في نسختنا هذه؟!

(٢) قال الحافظ في التقريب (١/١٩٧): صدوق، له أوهام.

(٣) هو الرُّعَينيّ الآتي برقم ٩٦٦.

قال الرازي: مجهول[1].

٩٦٥ ـ الحكم بن عمرو الجزري:

عن ضرار بن عمرو.

قال الأزديّ: كذاب ساقط.

٩٦٦ ـ الحكم بن عمرو ـ وقيل: ابن عُمر ـ الرعيني:

قال يحيى: ليس بشيء، لا يكتب حديثه. وقال في رواية: ضعيف الحديث. وقال النسائي: ضعيف.

٩٦٧ ـ الحكم بن عُمير: عن رسول الله ﷺ.

قال الرازي: ضعيف الحديث، له أحاديث منكرة.

٩٦٨ ـ الحكم بن فضيل العَبْدي:

يروي عن عطية.

قال ابن عدي: لا يتابعه الثقات على ما تفرّد به. وقال أبو زرعة: ليس بذاك. وقال الأزديّ: منكر الحديث.

٩٦٩ ـ الحكم بن مسلمة السعديّ:

قال الرازي: مجهول.

٩٧٠ ـ الحكم بن مَصْقَلَة:

/ يروي عن أنس. ٥٢/أ

قال الأزدي: كذاب، لا يكتب حديثه.

---

(١) الذي في الجرح والتعديل أنه سكت عنه في الترجمة (٥٥٢)، وقال في الترجمة رقم (٩٦٦) ضعيف الحديث.

وقد قال فيه يحيى: ليس بشيء لا يكتب حديثه. وقال النسائي: ضعيف.

٩٧١ ـ الحكم بن مُصْعَب:

يروي عن محمد بن علي بن عبد الله بن عباس .

قال ابن حبان : لا يحل الاحتجاج به، ولا الرواية عنه إلا على سبيل الاعتبار .

٩٧٢ ـ الحكم بن هشام :

يروي عن مندل .

قال الأزدي : ضعيف .

٩٧٣ ـ الحكم بن يزيد الأيلي:

عن مبارك بن فضالة (؟!)[1] .

٩٧٣ م ـ الحكم بن يَعْلَى بن عطاء المحاربي الكوفي:

سكن دمشق .

روى عنه سليمان بن عبد الرحمن .

قال ابن حبان: يروي المناكير التي يسبق إلى القلب أنه المتعمد لها، لا يحتج بخبره، وقال الرازي: متروك الحديث. وقال أبو زرعة: منكر الحديث.

من اسمه حكيم

٩٧٤ ـ حكيم بن جُبَيْر الأسدي، الكوفي، مولى الحكم بن أبي العاص:

يروى عن سعيد بن جبير، والنَّخعي .

قال شعبة: لا أستحل أن أروي عنه. وقال أحمد: ضعيف الحديث، مضطرب. وقال يحيى مرة: ليس بشيء. وقال السعدي (؟!).

٩٧٥ ـ الحكيم بن أبي حَكيم:

عن أبي أمامة[2] .

---

(١) قال أبو حاتم (٣/١٣١): مجهول.

(٢) ص، أحدى نسخ حتم: أسامة ـ بالسين. حتم، ن، ل: أمامة.

قال أبو حاتم الرازي : مجهول.

٩٧٦ ـ الحكيم بن حِذَام، أبو سُمَيْر، الأزدي، البصري :

يروي عن علي بن زيد، والأعمش.

قال أبو حاتم الرازي: متروك الحديث. وقال البخاريّ، وابن عدِيّ: منكر الحديث. وقال النسائي: ضعيف.

٩٧٧ ـ الحكيم بن الدَّيلم :

عن شُريح .

قال يحيى: ثقة. وقال أبو حاتم الرازي: لا يحتج به .

٩٧٨ ـ الحكيم بن نافع القرشي، الرقي :

يروي عن عطاء الخراساني، وموسى بن عقبة، وهشام بن عروة. قال أبو حاتم الرازي: ضعيف الحديث، منكر الحديث عن الثقات. وقال أبو زرعة: ليس بشيء.

٩٧٩ ـ الحكيم بن يزيد الأشعري / : ٥٢ /ب

يروي عن إبراهيم الصائغ : قال الأزدي: متروك .

٩٨٠ ـ حَلْبَس بن محمد الكِلابي :

يروي عن الثوري.

قال الدارقطني: متروك. وقال ابن عدي: منكر الحديث عن الثقات. وقال ابن حبان: يروي عن سفيان الثوري ما ليس من حديثه، لا يحل الاحتجاج به بحال.

وقال الأزديّ: حليس واهٍ دامر.

٩٨١ ـ حليس[1] :

عن النبي ﷺ .

قال أبو حاتم الرازي: مجهول.

---

(١) كذا في حتم، وفي ص: حلس ـ بدون المثناه.

من اسمه حَمّاد

٩٨٢ ـ حماد، مولى بني أمية:

روى [عن] عنبسة بن سعد. قال الأزدي: متروك الحديث.

٩٨٣ ـ حماد الأقصم:

عن الحسن.

قال الرازي: مجهول.

٩٨٤ ـ حماد بن بحر الرازي:

قال أبو حاتم الرازي: مجهول.

٩٨٥ ـ حماد بن بسطام البصري:

يروي عن التابعين.

قال الأزدي: لا يكتب حديثه.

٩٨٦ ـ حماد بن الجعد:

بصري، يروي عن قتادة.

قال يحيى: ليس بشيء. وقال مرة: ليس بثقة. وقال النسائي: ضعيف. وقال ابن حبان: يتفرد عن الثقات بما لا يتابع عليه.

٩٨٧ ـ حماد بن أبي الجعد:

بَصْري أيضاً، ويروي عن قتادة أيضاً.

قال ابن حبان: اختلطت عليه صحائفه فلم يحسن أن يميّز شيئاً، فاستحق الترك. قال: وقد قيل إنّ حماد بن الجعد، وحماد بن أبي الجعد واحد، ولم يتبين ذلك عندي، فلهذا أفردت هذا عنه[1].

٩٨٨ ـ حماد بن جعفر:

قال ابن عدي: منكر الحديث.

---

(١) أما الذهبي في الميزان فقد تبين له أنهما واحد فجمع بينهما في الميزان ٢٢٤١.

٩٨٩ ـ حماد بن أبي حُمَيْد الزرقي، الأنصاري:

وهو الذي يقال له (ابن أبي حميد)، وحماد لقب، وسيأتي ذكره في المحمدين إن شاء الله تعالى.

٩٩٠ ـ حماد بن داود الكوفي:

قال ابن عدي: ليس بالمعروف.

٩٩١ ـ حماد بن دليل، أبو زيد قاضي المدائن:

يروي عن الحسن بن حي[١].

قال الأزدي: ضعيف.

٩٩٢ ـ حماد بن راشد، أبو عبد الله:

يروي عن جابر الجعفيّ. قال الأزديّ: يتكلمون فيه.

٩٩٣ ـ حماد بن سُلَيم القرشيّ:

قال أبو حاتم الرازي: مجهول.

٩٩٤ ـ حماد بن أبي سليمان: واسمه مسلم.

يروي عن إبراهيم النخعي.

كذّبه مغيرة، وقال محمد بن سعد: كان ضعيفاً في الحديث، واختلط في آخر أمره، وكان مُرْجئاً.

وقال يحيى: هو ثقة[٢].

٩٩٥ ـ حماد بن شُعَيْب، أبو شعيب، الحِمّاني، التميمي، الكوفي:

يروي عن أبي الزبير، وأبي يحيى القتات.

قال يحيى: ليس بشيء. وقال النسائي: ضعيف. وقال ابن حبان: يقلب الأخبار ويرويها على غير جهتها.

---

(١) هو الحسن بن صالح بن حي.

(٢) قال الحافظ (تق ١/١٩٧): فقيه، صدوق، له أوهام.

٩٩٦ ـ حمّاد بن عبد الرحمن الكلبي:

عن سماك بن حرب.

قال الرازي: مجهول مُنْكر الحديث.

٥٣ /أ **٩٩٧ ـ حماد / بن عُبيد:**

عن جابر الجُعفيّ.

قال الرازي: ليس بصحيح الحديث، لا يُعْبأ بحديثه.

٩٩٨ ـ حماد بن عثمان:

عن الحسن،

٩٩٩ ـ حماد بن عمار الأعمى:

قال الرازي: مجهولان.

١٠٠٠ ـ حماد بن عمرو، أبو إسماعيل النصيبي:

يروي عن الأعمش.

قال يحيى: يكذب، ويضع الحديث. وقال البخاري: منكر الحديث. وضَعَّفَه علي بن حُجْر، وقال السعدي: كان يكذب. وقال عَمْرو بن علي: متروك الحديث، ضعيف جداً، منكر الحديث، ضعيف جداً[1].

وقال النسائي: متروك الحديث. وقال أبو زرعة: واهي الحديث. وقال السَّاجي: أجمع أهلُ النَّقْل أنّه متروك.

وقال الأزدي: متروك الحديث، كذاب. وقال ابن حبّان: يضع الحديث وضْعاً على الثقات، لا يحل كتب حديثه إلا على التعجب.

١٠٠١ ـ حمّاد بن عيسى الجُهني:

يروي عن ابن جريج. قال أحمد بن حنبل، وأبو حاتم الرازي، والدارقطني: ضعيف.

---

(١) كذا، وقد ضببت (ضعيف جداً) الثانية.

١٠٠٢ ـ حماد بن غسان الهَمْداني الجعفي:

يروي عن ابن عيينة

قال الدارقطني: ضعيف.

١٠٠٣ ـ حماد بن قيراط، النيسابوري:

يروي عن شُعْبة، وعُبيد الله بن عمر عن نافع.

قال الرازي: لا يحتج به. وقال ابن حبان: يقلب الأخبار على الثقات، ويجيء عن الأثبات بالطَّامات لا يجوز الاحتجاج به.

١٠٠٤ ـ حماد المالكي:

يروي عن الحسين.

قال الفلاس، والدارقطني: هو كذّاب.

١٠٠٥ ـ حماد بن المبارك السجستاني[1]: (؟!)

١٠٠٦ ـ حماد بن عبد الله، أبو محمد، الفزاري:

حَدَّث عن مقاتل بن سليمان.

قال صالح بن محمد الأسَدِي: هو ضعيف.

١٠٠٧ ـ حماد بن المنهال البصري:

يروي عن محمد بن راشد.

قال الدارقطني: مجهول.

١٠٠٨ ـ حماد بن نُفَيْع الرقي:

قال الرازي: مجهول.

١٠٠٩ ـ حماد بن هارون:

قال الرازي: مجهول.

١٠١٠ ـ حماد بن واقد، أبو عُمر الصَّفَار البصري:

يروي عن أبي التياح، وثابت.

---

(١) قال أبو حاتم: مجهول.

قال البخاري: منكر الحديث، وقال يحيى: ضعيف.

وقال عمرو بن علي: كثير الخطأ، ليس ممن يُرْوىٰ عنه. وقال أبو زرعة: لين الحديث. وقال ابن حبان: لا يجوز الاحتجاج به إذ انفرد.

١٠١١ ـ حماد بن الوليد الأزدي، الكوفي:

يروي عن الثوري. قال ابن حبان: كان يسرق الحديث ويلزق بالثقات ما ليس من حديثهم، لا يحتج به بحال.

وقال ابن عديّ: عامة ما يرويه لا يُتَابعُ عليه، وقال الأزديّ: متروك الحديث. وقال محمد بن طاهر: كذاب.

١٠١٢ ـ حماد بن يحيى بن المختار:

يروي عن عطية العوفي.

قال ابن عدي: مجهول.

١٠١٣ ـ حَمْدويه بن مجاهد:

يروي عن إسماعيل بن أبي خالد.

قال الأزدي: لا يكتب حديثه، مجهول.

١٠١٤ ـ حُمْران بن أعين، الكوفي مولى بني شيبان:

يروي عن أبي الطفيل.

قال يحيى: ضعيف. وقال مرة: ليس بشيء وقال النسائي: ليس بثقة.

من اسمه حمزة

١٠١٥ ـ حمزة:

روىٰ عنه المغيرة.

قال أبو حاتم الرازي: مجهول.

١٠١٦ ـ حمزة، أبو عمرو.

قال يحيى: لا يعرف.

١٠١٧ ـ حمزة بن الحُسين بن أحمد، أبو طالب الدلال، ويعرف بابن الكوفي:

حَدَّث عن أبي عمرو بن السمال وغيره.

ذكر الخطيب البغدادي أنه كذّاب.

١٠١٨ ـ حمزة بن أبي حمزة، الجُعفي، النصيبيّ، الجَزرِيّ:

يروي عن عَمْرو بن دينار، وعطاء، وأبي الزبير.

قال أحمد: مطروح الحديث. وقال يحيى: ليس بشيء، ليس يُساوِيْ فَلْساً. وقال البخاري والرازي: منكر الحديث. وقال النسائي، والدارقطني: متروك الحديث. وقال ابن عدي: يضع الحديث. وقال ابن حبان: ينفرد عن الثقات بالموضوعات حتى كأنّه المتعمد لها، لا تحل الرواية عنه.

١٠١٩ ـ حمزة بن سلمة، أبو أيوب الهمداني:

قال الرازي: مجهول.

١٠١٩ م ـ حمزة بن أبي محمد:

عن عبد الله بن دينار. قال الرازي: منكر الحديث.

١٠٢٠ ـ حمزة بن نجيح أبو عمار:

روى عنه موسى بن إسماعيل. قال الرازي: ضعيف الحديث.

من اسمه حميد

١٠٢١ ـ حُميد بن الأسود:

كان عفان يحمل عليه[1].

١٠٢٢ ـ حميد بن الحكم الحرشي:

يروي عن الحسن.

قال ابن حبان: منكر الحديث جداً، لا يجوز الاحتجاج به إذا انفرد.

١٠٢٣ ـ حميد بن حمّاد بن أبي الخوار، أبو الجَهْم ـ ويقال: أبو سعيد ـ البصري:

يروي عن مِسْعَر، ومغيرة بن زياد.

---

(١) بحاشية الأصل: «قال أبو حاتم: ثقة». كتبه شيخنا زكي الدين المنذري غفر الله له. اهـ.

قال ابن عدي: يُحدث عن الثقات بالمناكير.

١٠٢٤ ـ حميد بن حَيان بن زيد الجعفي:

عن سالم.

قال أبو حاتم الرازي: مجهول.

١٠٢٥ ـ حُميد بن الربيع بن حُميد بن مالك الخزاز[١]، الكوفي:

٥٤ /أ يروي عن /هشيم.

قال يحيى: كذاب. قال ابن عدي: كان يسرق الحديث ويرفع أحاديث موقوفة. قال النسائي: ليس بشيء[٢].

١٠٢٦ ـ حميد بن الربيع، أبو الحسن السَّمرقَنْدي:

قال الخطيب: مجهول.

١٠٢٧ ـ حميد بن زياد: أبو صخر الخرَّاط. وهو حميد بن أبي المخارق.

رأى سهل بن سعد.

قال يحيى: ضعيف، وقال مرة: لا بأس به. وكذلك قال أحمد.

١٠٢٨ ـ حُمَيْد بن سَعِيْد بن العاص:

قال الرازي: مجهول.

١٠٢٩ ـ حُمَيْد بن صخر المدني:

يروي عنه حاتم بن إسماعيل.

قال أحمد: ضعيف. وقال النسائي: ليس بالقوي.

١٠٣٠ ـ حميد بن عبد الرحمن:

يروي عن أبيه عن جَدّه.

قال الخطيب: هو شيخ مجهول.

---

(١) في ص بالمهملات، وما اثبتناه في ن، ل.

(٢) وقال فيه الدارقطني: تكلموا فيه بلا حُجّة. وقال عثمان بن أبي شيبة: أنا أعلم الناس بحميد بن الربيع هو ثقة، لكنه شَرِهٌ يدلس. . . .

●● **قال المصنف: قلت:**

وحميد بن عبد الرحمن سبعة ليس فيهم مَنْ قُدِحَ فيه غيره[1].

١٠٣١ ـ حميد بن علي الكوفي:

يروي عن ابن لهيعة.

قال يحيى: ليس حديثه بشيء.

١٠٣٢ ـ حميد بن علي بن هارون القيسي:

يعرف بزوج غنج.

قال ابن حبان: أتيناه فأملى علينا أحاديث باطلة، ولا يجوز الاحتجاج به.

١٠٣٣ ـ حميد بن عطاء ـ وقيل: ابن عبد الله، وقيل ابن عمَّار، وقيل: ابن علي وهو الأصح ـ وهو الأعرج:

يروي عن عبد الله بن الحارث، روىٰ عنه خلف بن خليفة.

قال يحيى: ليس حديثه بشيء. وقال أحمد: ضعيف. وقال البخاري: منكر الحديث. وقال أبو زرعة: واهي الحديث، وقال النسائي، والدارقطني:

---

(١) منهم:

أ ـ حميد بن عبد الرحمن بن حميد بن عبد الرحمن الرؤاسي: انظر: هذ ١/٣٣٧، تهذ ٣/٤٤ (٧٥)، تق ١/ ٢٠٣ (٦٠٢)، خك ٢/٣٤٦ (٢٦٩٨)، . . . .

ب ـ حميد بن عبد الرحمن بن حميد بن عبد الرحمن بن عوف: أنظر: تهذ ٣/٤٥ (٧٧) ـ تق ١/٢٠٣ (٦٠٣)، هذ ١/ ٣٣٨، خك ٢/٣٤٥ (٢٦٩٦). . . .

حـ ـ حميد بن عبد الرحمن بن حميد بن عبد الرحمن بن عوف ـ حفيد الذي قبله ـ: انظر: تهذ ٣/٤٥ (٧٦)، . . . .

د ـ حميد بن عبد الرحمن الحميري، البصري:

انظر: هذ ١/ ٣٣٨، تهذ ٣/ ٤٦ (٧٨) ١٢ (٣٦٦) تق ١/ ٢٠٣ (٦٠٥) خك ٢/ ٣٤٦ (٢٦٩٧)، . . .

هـ ـ وقد ذكر الذهبي (١/٦١٣) آخر باسم حميد بن عبد الرحمن الكوفي عن الضحاك. قال: لا يعرف فلعله الذي قبله يعني صاحب الترجمة ١٠٣٠، وكذا ذكره خك ٢/٣٤٦ (٢٦٩٩)، حتم ٣/٢٢٥ (٩٩٢)، . . . .

متروك. وقال ابن حبان: هو حميد بن عطاء يروي عن عبد الله بن الحارث نسخة كأنها موضوعة لا يحتج بخبره إذا انفرد.

قال: وليس هذا بصاحب الزهري، ذاك «**حميد بن قيس الأعرج**».

●● **قال المصنف**: قلت: وذاك ثقة.

١٠٣٤ ـ حميد بن مالك اللخمي الكوفي:

٥٤/ب جد حُميد / بن الربيع يروي عن مكحول. حدث عنه إسماعيل بن عَيَّاش.

قال يحيى، والرازي، وأبو زرعة: ضعيف.

وقال ابن عدي: وما يرويه منكر. وقال الأزدي: متروك.

١٠٣٥ ـ حميد بن هلال:

عن يزيد بن هارون. قال أبو بكر الخطيب: هو مجهول.

١٠٣٦ ـ حُمَيْد بن وَهْب القرشي، الكوفي:

يروي عن ابن طاوس.

قال ابن حبان: يخطىء حتى خرج عن حد التعديل، لا يحتج به إذا انفرد[1].

من اسمه حنبل

١٠٣٧ ـ حنبل بن دينار الأعرابي:

عن عمر بن عبد العزيز،

١٠٣٨ ـ حنبل بن عبد الله:

عن الهرماس بن زياد.

قال أبو حاتم الرازي: كلاهما مجهول.

---

(١) قال الذهبي: مقلّ، صويلح. وقال ابن حجر: لين الحديث.

من اسمه حنش

١٠٣٩ ـ حنش بن قيس، أبو علي، الرحبي:

يروي عن عكرمة.

قال الدارقطني: حنش أبو علي متروك.

وسماه مسلم: حُسَيْناً قال: ويقال حنش. وقد سبق فيمن اسمه حُسين[١].

١٠٤٠ ـ حَنَش بن المعتمر / أبو المعتمر، الكناني، الصنعاني: ٥٥ /أ

وبعض العلماء يقول: هو حنش بن ربيعة. سمع علياً. روى عنه سماك، والحكم بن عتيبة.

قال البخاري: يتكلمون في حديثه. قال النسائي: ليس بالقوي. وقال ابن حبان: لا يحتج به.

من اسمه حنظلة

١٠٤١ ـ حنظلة بن عبد الرحمن التيمي، وقيل: الكوفي:

وهو حنظلة القاصّ.

قال يحيى: ليس بشيء، وقال في رواية: ضعيف، لا يكتب حديثه[٢].

١٠٤٢ ـ حنظلة بن عبيد الله، أبو عبد الرحمن السدوسي، البصري: ويقال: ابن أبي صفية.

يروي عن أنس، وشَهْر بن حَوْشب.

قال يحيى بن سعيد: تركته على عمد، وكان قد اختلط. قال أحمد: ضعيف، منكر الحديث يحدث بأعاجيب[٣].

وقال يحيى: ليس بشيء. وقال النسائي: ضعيف. وقال ابن حبان: اختلط

---

(١) انظر رقم ٩٠٧.

(٢) بحاشية الأصل: «يقال فيه تيميّ، وتميميّ ذكره ابن عدي رضي الله عنهم». اهـ.

(٣) ص: بأحاديث ـ مضببة ـ تحريف.

بأخرة فكان لا يدري ما يُحَدِّث فاختلط حديثه القديم بحديث الأخير. تركه يحيى القطان، وقال ابن معين: ضعيف.

١٠٤٣ ـ حنيفة، أبو حرة، الرقاشي:

عن عمّه عن رسول الله ﷺ قال أبو حاتم الرازي: ضعيف.

١٠٤٤ ـ حوشب بن عقيل:

قال الأزدي: ضعيف[1].

١٠٤٥ ـ حَيَّان بن عُبيد الله بن جَبَلة، أبو جبَلة الرازي العَدوى:

بصري.

قال عمرو بن علي: كان كذاباً.

١٠٤٦ ـ حُيَيّ بن عبد الله المصري:

قال النسائي: ليس بالقوي.

---

(١) وثّقه أحمد، والنسائي.

حـرف الخاء

من اسمه خارجة

١٠٤٧ ـ خارجة بن عبد الله بن سُليمان بن زيد بن ثابت، أبو زيد الأنصاري:

مديني.

قال أحمد والدارقطني: ضعيف. وقال يحيى: ليس به بأس.

١٠٤٨ ـ خارجة بن مُصْعَب، أبو الحجاج، السَّرْخَسِيّ، الضُبَعي:

يروي عن زيد بن أسلم، وشعبة، ويونس.

قال يحيى: ليس بثقة. وقال مرة: ليس بشيء. وقال أحمد لابنه: لا تكتب عنه. وقال ابن المبارك، والدارقطني: ضعيف وقال ابن حبان: لا يحل الاحتجاج بخبره. وقال الأزدي: متروك.

●● قال المُصَنّف: قلت:

وثمَّ آخر اسمه خارجة بن مصعب بن خارجة، أبو منصور. يروي عن مغيث بن بديل لا يعرف فيه طعناً[1].

---

(١) انظر ترجمته في: تهذ ٣/٧٨ (١٤٨)، تق ١/٢١١ (٨)، . . . .

من اسمه خَـازِم

١٠٤٩ ـ خَازِم بن الحُسَين، أبو إسحاق الحُمَيْسِيّ، الكوفي:

يروي عن مالك بن دينار.

قلل يحيى: ليس بشيء. وقال ابن حبان: منكر الحديث كثير الوهم. لا يحتج به إذا وافق الثقات فكيف إذا انفرد بأوابد وطامات.

وقال ابن عدي: عامة حديثه لا يتابع عليه.

١٠٥٠ ـ خَازِم، أبو محمد، العنزي:

يروي عن عطاء بن السائب.

قال الرازي: مجهول، والحديث الذي رواه باطل.

من اسمه خـالد

١٠٥١ ـ خالد بن إسماعيل:

عن عوف[1]

قال الأزدي: مجهول.

١٠٥٢ ـ خالد بن إسماعيل، أبو الوليد، المخزومي، المدني:

يروي عن هشام عن عُروة، وابن جريج، وعبيد الله بن عمر العجائب.

وقال الدارقطني: ضعيف متروك. وقال ابن عدي: يضع الحديث على ثقات المسلمين. وقال ابن حبان: لا يجوز الاحتجاج به بحال. وقال الأزدي: كذّاب، يحدّث عن الثقات بالكذب.

●● **قال المصنف:** قلت: وثمّ خالد بن إسماعيل، أبو معاذ الحداني، وخالد بن اسماعيل الكوفي لا يُعرف فيهما قدحاً.

---

(١): يعني: عوف الأعرابيّ.

١٠٥٣ ـ خالد بن اسود، أبو سعيد / الحميري:

روىٰ عنه حيوَة بن شُريح.

قال الرازي: مجهول.

١٠٥٤ ـ خالد بن إلْيَاس بن صخر، أبو الهيثم القرشي، المدني:

يروي عن هشام بن عروة، وربيعة، ومسلم بن يسار.

قال أبو نعيم: لا يساوي حديثه ما يُحاذي فَلْسَيْن. وقال أحمد، والنسائي. متروك الحديث. وقال يحيى: ليس بشيء. وقال البخاري: منكر الحديث، ليس بشيء. وقال ابن حبان: يروي الموضوعات عن الثقات،لا يحل كتب حديثه إلا على جهة التعجب. وقال الدارقطني: ضعيف.

١٠٥٥ ـ خالد بن إلياس[1] المديني:

يروي عن يحيى بن عبد الرحمن.

قال النسائي: متروك الحديث. وقال البخاري: ليس بشيء.

١٠٥٦ ـ خالد بن أيوب البصري:

عن أبيه.

قال يحيى: لا شيء.

وقال أبو حاتم الرازي: مجهول، منكر الحديث.

١٠٥٧ ـ خالد بن باب الربعي:

عن شهر.

ترك أبو زرعة حديثه.

١٠٥٨ ـ خالد بن الحسين، أبو الجنيد، الضرير:

يروي عن عثمان بن مقسم.

قال يحيى: ليس بثقة.

---

(١) في الأصل: إياس ثم صححت في الحاشية.

١٠٥٩ ـ خالد الخزاعي:

يروي عنه ابنه نافع.

قال الرازي: مجهول.

١٠٦٠ ـ خالد بن رباح، أبو الفضل، الهُذْليّ، البصري:

يروي عن الحسن، وعكرمة.

قال ابن حبان: لا يحتج به وكان قدريّاً، يروي المناكير عن المشاهير وقال ابن عدي: لا بأس به عندي.

١٠٦١ ـ خالد بن سعيد الكوفي، مولى أبي مسعود الأنصاري:

قال ابن عدي: في بعض حديه إنكار.

١٠٦٢ ـ خالد بن سلمة الفافا، المخزومي:

كوفي.

يروي عن الشعبي، وأبي بُرْدَة.

قال جرير: كان رأساً في المرجئة ويبغض علي بن أبي طالب. وقال ابن عديّ: لا أرىٰ بروايته بأساً.

●● **وقال المصنف**: قلت:

وفي الحديث خالد بن سلمة أربعة لا نعْرف طعناً إلا في هذا.

١٠٦٣ ـ خالد بن سليمان، أبو معاذ، البلخيّ:

قال يحيى: ضعيف.

١٠٦٤ ـ خالد ابن أبي طريف الصنعاني:

يروي عن وهب بن مُنَبِّه.

ضعّفه هشام بن يوسف، وابن المدينيّ.

١٠٦٥ ـ خالد بن طليق بن محمد بن عمران بن حصين:

بصريّ.

يروي عن أبيه. قال الدارقطني: ليس بالقوي.

١٠٦٦ ـ خالد بن طهمان الإسكاف ـ ويقال له « الخفاف » يكنى أبا العلاء:

قال يحيى: هو ضعيف، خلط قبل موته بعشر سنين، وكان قبل ذلك ثقة، وكان في تخليطه كل ما جاؤوا به نراه يقرأه.

١٠٦٧ ـ خالد بن عبد الدائم، المصري:

يروي عن نافع.

قال ابن حبان: يروي المناكير التي لا تشبه حديث الثقات، ويلزق المتون الواهية بالأسانيد المشهورة.

١٠٦٨ ـ خالد بن عبد الرحمن، أبو الهيثم:

شيخ يحدّث عن مالك بن مغول. في حديثه بعض الضَّعْف وليس بالمتروك.

١٠٦٩ ـ خالد بن عبد الرحمن بن خالد بن سلمة المخزومي:

يروي عن إسماعيل بن أمية.

قال البخاري: ذاهب. وقال أبو حاتم الرازي: ذاهب الحديث.

١٠٧٠ ـ خالد بن عبد الرحمن العبد:

بصري.

يروي عن الحسن، وابن المنكدر.

رماه عمرو بن علي بالوضع، وقال: هو متروك الحديث، وكذلك قال الدارقطني. وقال ابن حبان: كان يسرق الحديث ويحدّث من كتب الناس من غير سماع.

١٠٧١ ـ خالد بن عبد الرحمن، أبو الهيثم، العبدي، الخراساني:

يروي عن سماك بن حرب، ومالك بن مغول.

قال ابن حبان: كان يخطىء حتى خرج عن حد العدالة. قال الدارقطني: خالد هذا الذي روى عن سماك مجهول لا أعلمه روى شيئاً من الحديث غير حديث واحد باطل وهو قوله: «بعثتُ داعياً وليس إليّ من الهدي شيء».

١٠٧٢ ـ خالد بن عبد الله بن بريد البجلي:

كان عاملاً لبني أمية.

قال يحيى: كان يقع في عَلِيّ، رجل سوء.

١٠٧٣ ـ خالد بن عبيد العتكي، أبو عصام:

من أهل البصرة، سكن مرو.

روى عن أنس، وعبد الله بن بريدة.

قال ابن عدي: كان صالحاً. وكان ابن المبارك يزدريه، وليس في حديثه حديث منكر جداً. وقال ابن حبان: يروي عن أنس نسخة موضوعة، لا يحل كتب حديثه إلا على جهة التعجب.

١٠٧٤ ـ خالد بن عثمان العثماني:

قال ابن حبان: يروي عن مالك الأشياء المقلوبات ويحدث عنه بالأشياء الملزقات فبطل الاحتجاج به.

١٠٧٥ ـ خالد بن عدي الجهني:

عن النبي ﷺ.

قال الرازي: لا يُدْرَى مَنْ هو.

١٠٧٦ ـ خالد بن عرفطة:

عن حبيب بن سالم. قال الرازي: مجهول.

١٠٧٧ ـ خالد بن عطاء، مولى قريش:

يروي عن أبيه.

قال البخاري: منكر الحديث.

١٠٧٨ ـ خالد بن عَمْرو الأموي، السعيدي ـ من ولد سعيد بن العاص ـ، الكوفي:

يروي عن الثوري.

قال يحيى: ليس حديثه بشيء. وقال أحمد، والنسائي: ليس بثقة. وقال

ابن حبان: كان ينفرد عن الثقات بالموضوعات، لا يحل الاحتجاج بخبره. تركه يحيى بن معين.

١٠٧٩ ـ خالد بن عمرو بن خالد، أبو الأخيل، الحمصي:

قال جعفر الفريابي: كان يكذب. وقال ابن عدي: روى أحاديث منكرة عن ثقات الناس.

١٠٨٠ ـ خالد بن عمرو بن محمد، أبو سعيد، القرشي، السعيدي:

روى عن الليث بن سعد، وشعبة، والثوري، وغيرهم مناكير.

قال يحيىٰ: ليس حديثه بشيء. وقال مرة: كان يكذب، وكذلك قال جعفر الفريابي. وقال أحمد، والنسائي: ليس بثقة يروي أحاديث بواطيل. وقال زكريا ابن يحيى الساجي، والبخاري: منكر الحديث. وقال أبو علي صالح بن محمد: كان يضع الحديث.

١٠٨١ ـ خالد بن غسان بن مالك، أبو عيسى الدارمي، البصري:

قال ابن عدي: حدّث عن أبيه بحديثين باطلين، وأبوه معروف لا بأس به، وكان أهلُ البصرة يقولون إنّه سرق حديث أبي حذيفة.

١٠٨٢ ـ خالد بن الفزر البصري:

يروي عن أنس.

قال يحيى: ليس بذاك.

١٠٨٣ ـ خالد بن القاسم، أبو الهيثم المدائني:

يروي عن الليث بن سعد، وحماد بن زيد.

قال ابن راهوية: كان كذاباً. وقال أحمد: لا أروي عنه شيئاً. وقال يحيىٰ: كان يزيد في الأحاديث ويوصلها لتصير مسندة. وقال البخاري: تركه الناس. وقال أبو زرعة، والسعدي: كذاب، يزيد في الأسانيد. وقال محمد بن عبد الرحيم: كان يضع أحاديث. وقال الساجي: كان يسند الحديث المنقطع. وقال

الدارقطني: ضعيف. وقال الأزدي: أجمعوا على تركه. وقال ابن حبان: لا يحل كَتْب حديثه.

١٠٨٤ ـ خالد بن كلاب:

يروي عن أنس. قال الأزدي: متروك الحديث.

١٠٨٥ ـ خالد بن محمد ـ من آل الزُّبَيْر:

يروي عن علي بن الحسين.

قال البخاري: منكر الحديث. وقال أبو حاتم الرازي: مجهول.

١٠٨٦ ـ خالد بن محمد، أبو الرَّحال، الأنصاري:

بصري، يروي عن النَّضْر بن أنس.

قال البخاري: منكر الحديث عنده عجائب. وقال ابن عدي: في حديثه بعض النكرة. وقال ابن حبان: لا يجوز الاحتجاج به إذا انفرد.

١٠٨٧ ـ خالد بن محمد بن زهير:

عن الحسن بن علي،

١٠٨٨ ـ خالد بن محمد بن عبيد الله:

عن أم سلمة.

قال أبو حاتم الرازي: مجهولان.

١٠٨٩ ـ خالد بن مخدوج ـ ويقال: ابن مقدوح ـ، أبو روح، الواسطي:

يروي عن أنس.

رماه يزيد بن هارون بالكذب. قال أبو حاتم الرازي: ليس بشيء، ضعيف الحديث، منكر الحديث جداً وقال النسائي: متروك الحديث. وقال الدارقطني: ضعيف. وقال ابن حبان: يقلب الأخبار ولا يحتج به.

١٠٩٠ ـ خالد بن مخلد، أبو الهيثم، القطواني، الكوفي:

يروي عن مالك.

قال أحمد: له أحاديث مناكير. وقال يحيى بن عدي: لا بأس به.

١٠٩١ ـ خالد بن المستنير :

عن ميمون عن ابن عمر.

قال الرازي : مجهول.

١٠٩٢ ـ خالد بن نافع الأشعري، الكوفي:

من ولد أبي موسى. يروي عن جابر بن سليمان.

قال النسائي، وأبو حاتم : ضعيف.

١٠٩٣ ـ خالد بن نجيح المصري :

يروي عن ابن أبي مريم، وكاتب الليث،

قال أبو حاتم الرازي : كذاب، يفتعل الأحاديث ويضعها في كتبهما، والأحاديث التي أنكرت على كاتب الليث يتوهم أنّها من فِعْلِه.

١٠٩٤ ـ خالد بن يزيد بن أسد البجلي، القسري:

قال ابن عدي : أحاديثه كلها لا يتابع عليها لا إسناداً ولا متناً، وهو عندي ضعيف.

١٠٩٥ ـ خالد بن يزيد السمّان :

قال الرازي : مجهول.

١٠٩٦ ـ خالد بن يزيد بن عبد الرحمن بن أبي مالك الشامي :

واسم أبي مالك هانيء .

يروي عن أبيه.

قال أحمد، ويحيى : ليس بشيء، وقال النسائي : ليس بثقة. وقال الدارقطني : ضعيف. وقال الرازي : يروي أحاديث مناكير. وقال ابن عدي : لم أر له إلا ما يُحْتَمَل أو يرويه عن ضعيف يكون البلاء من الضعيف لا منه.

١٠٩٧ ـ خالد بن يزيد، أبو الوليد، العدوِيّ، المكيّ:

يروي عن إبراهيم بن سعد.

قال ابن عدي: لا يتابع على حديثه.

١٠٩٨ ـ خالد بن يزيد أبو الهيثم العمري، المكي، الحداء ـ مولى لهم:

يروي عن سفيان الثوري، وابن أبي ذئب. يحكي عن الثقات ما لا أصل له.

وقال يحيىٰ، وأبو حاتم الرازي: كذاب. وقال ابن حبان: يروي الموضوعات عن الأثبات. وقال الأزدي: متروك الحديث.

١٠٩٩ ـ خالد بن يزيد، أبو الهيثم، الواسطي،

١١٠٠ ـ خالد بن يسار:

عن جابر.

قال الرازي: مجهولان.

١١٠١ ـ خُبيب بن عبد الرحمن بن أردك[1]:

قال يحيى: يضعف. وقال ابن المديني: منكر الحديث.

من اسمه خثيم

١١٠٢ ـ خُثَيْم بن عِرَاك بن مالك:

قال الأزدي: منكر الحديث[2].

١١٠٣ ـ خُثَيْم بن مروان بن قيس:

يروي عن أبي هريرة.

قال الأزدي: ضعيف، لا يحتج به.

---

(١) أردك بالراء المهملة، وقد وضعت علامة الإهمال على الراء.

(٢) قال الذهبي (ن ١/٦٥٠): وثّقه النسائي وغيره، وقال الأزديّ وحده: منكر الحديث، كذا قال: ا. هـ.

وقال الحافظ في هدي الساري ص ٤٠٠ (٩٨):

« وثّقه النسائي، وابن حبان، والعقيلي، وشَذَّ الأزديّ فقال: منكر الحديث، وغفل أبو محمد ابن حزم فاتبع الأزديّ وأفرط فقال: لا تجوز الرواية عنه، وما درىٰ أنّ الأزديّ ضعيف فكيف يُقْبل منه تضعيف الثقات »! ا. هـ.

وقال في التقريب ١/٢٢٢ (١١١): لا بأس به. ا. هـ.

١١٠٤ ـ خُدَيج بن أُوَيس،

١١٠٥ ـ خذام بن وديعة :

قال أبو حاتم الرازي : مجهولان.

من اسمه خراش

١١٠٦ ـ خراش بن عبد الله :

يروي عن أنس. وكان يزعم أنّه خدم أنساً .

قال ابن عدي : مجهول. وقال ابن حبان : لا يحل الاحتجاج به، ولا يكتب حديثه إلا للاعتبار.

١١٠٧ ـ خراش بن محمد بن خراش ـ وهو ابن المتقدم[1] :

يروي عن جَدّه.

قال الأزدي : متروك.

١١٠٨ ـ خزرج بن الخطاب :

يروي عن حُمَيْد الطويل .

قال الأزدي : ضعيف.

١١٠٩ ـ الخَصِيْب بن جَحْدَر البصْريّ :

يروي عن عمرو بن دينار. كَذَّبه شُعبة، ويحيى القطان، وابن عيينة.

قال أحمد : لا يكتب حديثه، له أحاديث مناكير.

وقال النسائي : ليس بثقة . وقال / الدارقطني : متروك، وقال ابن حبان : ٦١ /أ يروي عن الثقات الأحاديث الموضوعات . وقال الأزدي : الخصيب دامر.

---

(١) كذا، وفي ن : حفيد الذي قبله.

١١١٠ ـ خُصَيْف بن عبد الرحمن الحرَّاني:

يكنى أبا عَوْن.

سمع سعيد بن جبير، ومجاهداً. روى عنه الثوري.

ضَعَّفه يحيى القطان وقال: كنا نجتنبه. وضَعَّفه أحمد، وقال النسائي: ليس بالقوي.

١١١١ ـ الخَضِر بن قواس[١] البجلي:

عن أبي سُخَيْلة عن عليّ.

[قال الرازي: مجهول][٢].

من اسمه خطاب

١١١٢ ـ خَطَّاب بن عُمَر البَصْري:

يروي عن الحسن.

قال الأزدي: ضعيف.

١١١٣ ـ خطاب بن كَيْسَان ـ وقيل: ابن مخمر بن كيسان ـ:

قال الأزدي: ضعيف.

١١١٤ ـ [خَلَّاس[٣] بن عَمْرو الهجري:

يروي عن علي][٤]، وعمار، وأبي رافع.

كان مغيرة لا يعبأ بحديثه. وقال أيوب: لا يرو عنه فإنه صُحفي. وقال أحمد: روايته عن عليّ إنّه كتاب.

---

(١) ص: فراس ـ بالفاء والراء المهملة، وما أثبتناه في هذ، تهذ، تق، ن.

(٢) لحق بحاشية الأصل.

(٣) هذا الضبط من الأصل.

(٤) لحق بحاشية الأصل.

من اسمه خلف

١١١٥ ـ خلف بن أيوب العامري، البلخي :

قال يحيىٰ : ضعيف[١] .

١١١٦ ـ خلف بن خالد البَصْري :

اتهمه الدارقطني بوضع الحديث، وضَعّفه الأزديّ .

١١١٧ ـ خلف بن خليفة، أبو أحمد، الأشجعي : واسطي .

روى عنه وكيع .

قال يحيىٰ : لا بأس به . وكذّبه ابن عيينة[٢] .

١١١٨ ـ خلف بن عامر الضرير، البغدادي :

روىٰ حديثاً منكراً[٣] .

---

(١) قال المحدث النَقّاد محمد ناصر الدين الألباني في سلسلته الصحيحة (١/٣/ ١٣٠ : ١٣١) :

«قلت: ولم تطمئن نفسي لجرح هذا الرجل لأنّه جرح غير مفسّر، اللهم إلا في كلام ابن حبان [وهو: كان مرجئاً غالياً أستحب مجانبة حديثه لتعصبه وبغضه مَنْ ينتحل السنن] ولكنه صريح في أنه لم يجد فيه ما يجرحه إلا كونه مرجئاً، وهذا لا يصح أن يعتبر جَرْحاً عند المحققين من أهل الحديث، ولذلك رأينا البخاري يحتج في صحيحه ببعض الخوارج والشيعة والقدريّة وغيرهم من أهل الأهواء لأنّ العبرة في رواية الحديث إنّما هو الثقة والضبط، وكأنه لذلك لم يجزم الحافظ بتضعيف الرجل وإنماا كتفى على حكايته عن ابن معين كما فعل الذهبي [فقال ابن حجر في التقريب ١/ ٢٢٥ : فقيه من أهل الرأي ، ضعّفه يحيى بن معين، ورُمي بالارجاء] وهذا وإن كان يشعرنا بأنّه ينبيء بضعفه إلا أنه ليس كما لو قال فيه: ضعيف جازماً به. والذي أراه أنّ الرجل وسط أو على الأقل مستور لأنّ الجرح فيه لم يثبت كما أنّه لم يوثق من موثوق بتوثيقه، وفي قول الخليلي المتقدم ما يؤيد الذي رأيت [إذ قال: صدوق مشهوركان يوصف بالستر والصلاح والزهد، وكان فقيهاً على رأي الكوفيين].

وهو لم يرو شيئاً منكراً، وغاية ما ذكره له العقيلي حديثان . . ا. هـ ثم شرع الرجل في بيان صحة الأول وصحة إسناد الثاني .

(٢) رمز الذهبي له بالصحة في الميزان، وقال ابن حجر (تق ١/ ٢٢٥): صدوق، اختلط في الآخر وادّعى أنه رأى عمرو بن حريث الصحابي فأنكر عليه ذلك ابن عيينة وأحمد . ا. هـ .

(٣) وقال الذهبي (١/ ٦٦١)، فيه جهالة ا. هـ .

١١١٩ ـ خلف بن عبد الله السَّعْدي،

١١٢٠ ـ وخلف بن عمرو :

عن كليب بن وائل.

قال أبو حاتم الرازي : هما مجهولان.

١١٢١ ـ خلف بن يحيى الخراساني :

قال أبو حاتم الرازي : كذاب لا يشتغل بحديثه.

من اسمه خليد

١١٢٢ ـ خُلَيد بن حَوْثَرة العنبريّ :

قال أبو حاتم الرازي : مجهول.

١١٢٣ ـ خليد بن دَعْلَج ، أبو عمرو الشامي، السدوسي :

يروي عن الحسن، وعطاء، وقتادة .

قال أحمد، ويحيىٰ، والدارقطني : ضعيف. وقال يحيى مرة : ليس بشيء. وقال النسائي : ليس بثقة. وقال ابن عدي : في بعض حديثه إنكار، وليس بالمنكر جداً/ . ٦٠ /ب

١١٢٤ ـ خليد بن سلم[1] التميمي :

عن حماد بن زيد.

قال الرازي : مجهول.

١١٢٥ ـ خليد بن موسى البصري :

قال أبو حاتم : لا يحتج به.

---

(١) ن : مسلم.

ص، ل : مسلم.

وقال ابن حجر (ل ٢/٤٠٧) عند ترجمة (خليد بن مسلم) : « هكذا ذكره الذهبي في المغني، وكأنه صحّفه وصحف أباه وانما هو (خليل) آخره لام (ابن سلم) أوله سين مهملة مفتوحة. ا. هـ.

من اسمه الخليل

١١٢٦ ـ الخليل بن بحر، أبو رجاء :

سئل عن أحمد بن حنبل فقال : ويحدّث أحدٌ عن ذا !

قيل : نعم . قال: إنا لله وإنا إليه راجعون .

١١٢٧ ـ الخليل بن زكريا البَصْري :

يروي عن ابن عَوْن .

قال العقيلي : يحدّث بالأباطيل عن الثقات . وقال الأزديّ: متروك الحديث.

١١٢٨ ـ الخليل بن مسلم، أبو مسلم البزار:

يروي عن عبد الوارث بن سعيد.

قال ابن حبان: ينفرد بالأشياء لا يتابع عليها[1] .

١١٢٩ ـ الخليل بن مُرَّة :

يروي عنه الليث بن سعد.

ضعّفه يحيى بن معين، والنسائي. وقال البخاري: منكر الحديث. وقال ابن حبان: منكر الحديث عن المشاهير، كثير الرواية عن المجاهيل.

من اسمه خيثمة

١١٣٠ ـ خيثمة بن خليفة بن خيثمة بن عبد الرحمن الجوفي:

يروي عن ربيعة الرأي.

قال الأزدي : ضعيف جداً.

١١٣١ ـ خيثمة بن أبي خيثمة البصري :

يروي عن أنس والحسن.

---

(١) انظر التعليق على الترجمة: ١١٢٤ .

قال يحيى: ليس بشيء.

١١٣٢ ـ خيثمة بن محمد بن عبد الله الأنصاري:

قال الرازي: مجهول.

حرف الدَّال

١١٣٣ ـ دَاهِر بن يحيى الرازي:

قال العقيلي: كان يغلو في الرفض لا يتابع في حديثه.

من اسمه « داود »

١١٣٤ ـ داود بن إبراهيم، قاضي قزوين:

يروي عن شعبة.

قال أبو حاتم الرازي: متروك الحديث، كان يكذب[١].

١١٣٥ ـ داود بن إبراهيم الباهلي:

يروي عن الزهريّ. وهو مجهول[٢].

١١٣٦ ـ داود بن إبراهيم، العقيلي، الواسطيّ:

يروي عن خالد بن عبد الله[٣].

قال الأزديّ: مجهول، كذاب[٤].

---

(١) انظر في ترجمته: ن ٢/ ٣ ل ٢/ ٤١٤...

(٢) انظر في ترجمته: الميزان ٢/ ٣، ل ٢/ ٤١٤....

(٣) ص: جابر، تحريف، وما أثبتناه في ن، ل. وهو جابر بن عبد الله بن خالد بن عبد الرحمن بن يزيد الطحان (١١٥ ـ ح ١٧٩) هـ، قال أحمد بن حنبل: كان خالد الطحان ثقة صالحاً في دينه، بلغني أنّه اشترى نفسه من الله ثلاث مرات، وهو أحبّ إليّ من هشيم (هذ ١/ ٣٥٧).

(٤) انظر في ترجمته: ن ٢/ ٣ ـ ل ٢/ ٤١٥...

●● **قال المصنِّف**: وثَمَّ:

● داود بن إبراهيم الصنعاني: رأى وهب بن منبه.

● وداود بن إبراهيم الواسطيّ: حدّث عن شعبة.

● وداود بن إبراهيم العنبري[1]: يحدِّثُ عن عبدة بن سليمان.

● وداود بن إبراهيم الأنطاكي: حَدَّث عن الحسن بن شبيب المؤدّب[2]

ولا يعلم أنه طعن في أحد منهم.

١١٣٧ ـ داود بن الأسود، أبو الأسود:

يروي عن جعفر بن أبي المغيرة.

قال الأزديّ: منسوبٌ إلى الضَّعْف[3].

١١٣٨ ـ داود البَصْرِيّ:

يروي عن أنس.

قال الأزديّ: متروك الحديث.

١١٣٩ ـ داود بن جَمِيْل:

يروي عن كثير بن قيس[4].

قال الأزديّ: ضعيف، مجهول[5].

١١٤٠ ـ داود بن الحُصين بن عقيل بن منصور، أبو سليمان[6]:

---

(١) انظر في ترجمته: ن ٢/٤...

(٢) انظر: ن ٢/٤، ل ٢/٤١٥...

(٣) انظر: ن ٢/٤، ل ٢/٤١٦...

(٤) وعنه: عاصم بن رجاء بن حيوة.

(٥) وقال الدارقطني: مجهول. وقال في العلل: لا يصح حديث داود. وقال الحافظ في التقريب: ضعيف.
انظر: تهذ ٣/١٨١، تق ١/٢٣١، ! ن ٢/٤...

(٦) انظر: تهذ ٣/١٨١، تق ١/٢٣١، حب ١/ ٢٩٠: ٢٩١، ي ٧٩٠، ٨٨٨، ١١٠٠، هدي الساري ٤٠١ (١٠٢)، ن ٢/٥.

قال ابن حبان : يحدّث عن الثقات بما لا يشبه حديث الأثبات، يجب مجانبة روايته[1] .

وقال أبو زرعة : لَيِّن[2] .

١١٤١ ـ داود بن خالد الليثي[3] :

يروي عن سعيد المقبريّ [4] .

مجهول، قال يحيى : لا أعرفه[5] .

---

(١) عبارة ابن حبان في المجروحين : « حدّث حديثين منكرين عن الثقات . . . » الخ .

(٢) داود بن الحصين : وثّقه ابن معين، وابن سعد، والعجلي، وابن إسحاق، وأحمد بن صالح المصري، والنسائي .
وقال أبو حاتم الرازي : ليس بقويّ لولا أنّ مالكاً روى عنه لتُرِكَ حديثه . وقال الجوزجاني : لا يحمدون حديثه . وقال الساجي : منكر الحديث، متهم برأي الخوارج . وقال ابن حبان : لم يكن داعية . وقال ابن المديني : ما روىٰ عن عكرمة فمنكر، وكذا قال أبو داود، وزاد : « وحديثه عن شيوخه مستقيم . وقال ابن عديّ : هو عندي صالح الحديث . وقال يحيى بن معين في التاريخ : « وقد روىٰ مالك عن داود بن حصين . قلت له : داود ما تقول فيه؟ قال : هو ثقة .
قال أبو الفضل : وقد كان عندي أنّ داود ضعيف حتى قال يحيى : ثقة » ا. هـ .
قال أبو الفداء عفا الله عنه :
من ذلك يتضح أنّ داود مُضَعفٌ لسببين :
أ ـ لروايته عن عكرمة المنكرة .
ب ـ لكونه خارجياً .
إلا أنّ الراجح في رواية أهل البدع أنْ ترد رواية الدعاة منهم، وهذا لم يكن من دعاة الخوارج .
وأما ضعف روايته في عكرمة فلا تعني رد كل مروياته، لذا فقد دافع الحافظ ابن حجر عنه في هدي الساري وقال في التقريب : « ثقة إلا في عكرمة، ورُمِيَ برأي الخوارج » ا. هـ .

(٣) انظر ترجمته في : خك ٣/٢٣٩ ، تهذ ٣/١٨٣ ، تق ١/٢٣١ ، ن ٢/٦ . . .
وهو أبو سليمان المدنيّ ، ويقال : المكيّ .

(٤) وعثمان بن سليمان بن أبي حثمة . وعنه : محلىٰ بن منصور، ويحيىٰ الحماني، ويحيى بن قزعة .

(٥) لكن قال الحافظ الذهبي في الميزان : (وذكره ابن عديّ وقال : أرجو أنّه لا بأس به) ا. هـ . وبذا ارتفعت الجهالةُ عنه فليس من لم يعرفه بحجة على من عرفه، ولذا قال الحافظ ابن حجر في التقريب : (صدوق) فأحسن صنعاً ـ رحمة الله عليه ـ وتبين بذلك خطأ إدخاله في الضعفاء والمتروكين والله أعلم .

١١٤٢ ـ داود بن الزِّبْرِقَان، أبو عمرو الرَّقاشِيّ، البَصْرِيّ [١] :

يحدث عن أبان [٢]، وشعبة .

قال أحمد: قد رأيتُه، ليس حديثه بشيء. وفي رواية عنه تحسين القول فيه.

وقال يحيى: ليس بشيء. وقال علي: كتبت عنه شيئاً، ورميت به. وضعّفه جداً .

وقال أبو داود: تُرك حديثه. وقال النسائي: ليس بثقة . وقال الأزديّ: متروك الحديث [٣] .

١١٤٣ ـ داود بن سليمان :

روىٰ عنه خالد بن حُمَيْد.

قال الرازي: مجهول [٤] .

١١٤٤ ـ داود بن سليمان بن جبير :

عن أبيه.

---

(١) انظر: خك ٣/٢٤٣، ي ١٣٣٧، ٤٢٢٧، حب ١/٢٩٢، ضعفاء النسائي ص ١٨١، تهذ ٣/١٨٥، تق ١/٢٣١، ن ٢/٧/ . . .

(٢) يعني: أبان بن أبي عياش، وبه صرَّح المزي في تهذيب الكمال.

(٣) قال الحافظ في التقريب: متروك. وكَذَّبه الأزديّ ا. هـ. وقال ابن حبان في المجروحين: قال أحمد بن حنبل: داود بن الزبرقان لا أتهمه في الحديث. وسمع يعقوب بن اسحاق يقول: سمعت الدارمي يقول: قلت ليحيى بن معين: داود بن الزبرقان؟ فقال: ليس بشيء.
قال ابن حبان: كان داود بن الزبرقان شيخاً صالحاً يحفظ الحديث ويذاكر به، ولكنه كان يهم في المذاكرة، ويغلط في الرواية إذا حدَّث من حفظه، ويأتي عن الثقات بما ليس من أحاديثهم، فلما نظر يحيىٰ إلى تلك الأحاديث أنكرها وأطلق عليه الجرح بها. وأما أحمد بن حنبل رحمه الله فإنه علم ما قلنا إنه لم يكن بالمتعمد في شيء من ذلك فلا يستحق الانسان الجرح بالخطأ أو الوهم ما لم يفحش ذلك حتى يكون ذلك الغالب على أمره، فإنْ كان كذلك استحق الترك، وداود بن الزبرقان عندي « صدوق فيما وافق الثقات إلا أنه لا يحتج به اذا انفرد. ا. هـ.

(٤) انظر: ن ٢/٨، ل ٣/٤١٨ . . .

قال أبو حاتم الرازي: مجهول[1].

١١٤٥ ـ داود بن سليمان، أبو سليمان، الجُرْجَانِيّ[2].

قال يحيى بن معين: كذاب. وقال الرازي: مجهول[3].

١١٤٦ ـ داود بن سليمان، الجَزَرِيّ:

يروي عن قيس بن الربيع.

قال الأزديّ: متروك الحديث[4].

١١٤٧ ـ داود بن سُليمان بن جندَل الهمداني[5]:

يروي عن علي بن حرب.

قال أبو بكر الخطيب: ليس بثقة[6].

١١٤٨ ـ داود بن سليمان، الخراساني[7]:

يروي عن خازم[8] بن جَبَلَة.

قال الأزديّ: ضعيف جداً.

١١٤٩ ـ داود بن أبي صالح، المدني[9]:

يروي عن نافع.

---

(١) انظر: خك ٣/٢٣٣، ن ٢/٨ (وبيّض له وتبعه ل ٣/٤١٨)...

(٢) انظر: ن ٢/٨، ل ٢/٤١٧...

(٣) قال الذهبي: كذّبه يحيى بن معين، ولم يعرفه أبو حاتم، وبكل حال فهو شيخ كذّاب له نسخة موضوعة على [عليّ] الرضا رواها عنه عليّ بن محمد بن مهرويه القزويني الصدوق عنه. ا. هـ.

(٤) انظر: ن ٢/٨، ل ٣/٤١٨...

(٥) انظر: ن ٢/٨، ل ٣/٤١٧...

(٦) قال الحافظ الذهبي في الميزان: «قلت: وَضَعَ على عليّ بن حرب ثنا أبو معاوية عن محمد بن سُوقة عن ابن المنكدر عن جابر قال رسول الله ﷺ: «كيف تفلح والدنيا أحبُّ إليك من أحنى الناس عليك»؟!

(٧) انظر: ن ٢/٨، ل ٢/٤١٨...

(٨) في ص بالحاء المهملة، وأثبتت تحتها حاءً صغيرة، وما أثبتناه نصّ عليه ابن ماكولا ٢/٢٨٤ س ٩، وأثبته ل ٢/٣٧١، ٤١٨.

(٩) انظر: خك ٣/٢٣٤، تهذ ٣/١٨٨، تق ١/ ٢٣٢، ٢/٩، حب١/٢٩٠...

قال الرازي: حَدّث بحديث منكر. قال ابن حبان: يروي الموضوعات عن الثقات.

١١٥٠ ـ داود بن صَغِيْر، الشامي، أبو عبد الرحمن:

قال الدارقطني: منكر الحديث. قال الخطيب: وكان ضعيفاً[١].

١١٥١ ـ داود الصفار: عن سالم بن عبد الله:

قال الرازي: مجهول.

١١٥٢ ـ داود، أبو بحر، الطُّفاويّ[٢]:

قال يحيى: ليس بشيء. وقال العقيليّ: حديثه باطل[٣].

١١٥٣ ـ داود بن عبد الجبار، أبو سليمان، الكوفي، المؤدِّب:[٤]

يروي عن إبراهيم، وأبي إسحاق الهَمْدانيّ.

قال يحيى، أبو داود: ليس بثقة. وقال مرة: كان يكذب. وقال النسائي: ليس بثقة، متروك الحديث.

وقال البخاريّ: منكر الحديث، لا ينبغي أنْ يُكتب حديثه. وقال الدارقطني: ضعيف.

١١٥٤ ـ داود بن عبد الرحمن بن راشد الواسطي:

يروي عن سفيان بن حُسَين.

---

(١) انظر: ن ٢/٩، ل ٣/٤١٩...

(٢) انظر: خك ٣/٢٣٥، تهذ ٣/١٨٣، تق ٢/٢٣١، ن ٢/٧...

وهو داود بن راشد الطفاويّ، أبو بحر، الكرماني، ثم البصري، الصائغ.

(٣) يريد بقوله: (حديثه باطل) قول ابن معين: داود الطفاويّ الذي يُروىٰ عنه حديث القرآن ليس بشيء.

وقد ذكره ابن حبّان في الثقات، وقال فيه الحافظ في التقريب: لين الحديث.

(٤) انظر: خك ٣/٢٤٠، ن ٢/١٠، حب ١/٢٩٠، ل ٣/٤١٩، ي (ترتيب ص ١٥٣)، ضعفاء النسائي رقم ١٨٢، تاريخ بغداد ٨/٣٥٥...

قال الأزديّ: ضعيف[1].

١١٥٥ ـ داود بن عبد الرحمن، العَطَّار[2].

قال الأزديّ: يتكلمون فيه[3].

١١٥٦ ـ داود بن عثمان الثغري[4]:

كان بمصر.

قال العقيليّ: يحدّث بالبواطيل.

١١٥٧ ـ داود بن عجلان:

مكي، أصله من بلخ.

يروي عن أبي عقال.

قال يحيى: ضعيف، أظنه ليس بشيء. وقال ابن حبان: يروي عن أبي عقال المناكير [الكثيرة] و[الأشياء] الموضوعة.

١١٥٨ ـ داود بن عطاء، مولى الزبير، يكنّى أبا سليمان:

مديني، يروي عن موسىٰ بن عقبة.

قال أحمد: لا يحدث عنه، ليس بشيء. وقال أبو حاتم الرازي: ضعيف

---

(١) انظر: ن ٢/١٢، ل ٢/٤٢٠...

(٢) انظر: خك ٣/٢٤١، تهذ ٣/١٩٢، تق ١/٢٣٣، هدي الساري ٤٠١، ٤٠٢ (رقم ١٠٤).

(٣) داود العطار: أخرج له الستة ومنهم البخاري رحمه الله.

قال ابن معين: ثقة. وقال أبو حاتم: لا بأس به صالح.

وقال إبراهيم بن محمد الشافعي: « ما رأيت أحداً أعبد من الفُضَيل بن عياض، ولا أورع من داود بن عبد الرحمن..».

وقد دافع عنه الحافظ في هدي الساري فقال: (... ونقل الحاكم أنّ ابن معين ضعّفه، وقال الأزديّ: يتكلمون فيه. قلت: لم يصح عن ابن معين تضعيفه، والأزديّ قد قررنا أنّه لا يُعتدّ به) ا. هـ.

وقال في التقريب: (ثقة، لم يثبت أنّ ابن معين تكلّم فيه) ا. هـ.

(٤) غير واضحة بالأصل، وما أثبتناه في ل.

الحديث، منكر الحديث. وقال أبو زرعة، والبخاريّ: هو متروك الحديث. وقال ابن حِبَّان: هو الذي يُقال له: « داود بن أبي عطاء » لا يحتج به بحال.

١١٥٩ ـ داود بن عفّان بن حبيب:

قال ابن حبان: شيخ، كان يدور بخراسان، ويزعم أنّه سمع من أنس بن مالك، ويضع عليه نسخة موضوعة.

١١٦٠ ـ داود بن علي الأصبهاني[١]:

قال الأزدي: تركوه.

١١٦١ ـ داود بن عمرو الدمشقي:

ترك واسط.

يروي عن مكحول.

قال أحمد بن عبد الله العجلي: ليس بالقويّ[٢].

١١٦٢ ـ داود بن عمرو الضبيّ:

عن ابن المبارك.

قال أحمد: لا يحدّث عنه، ليس بشيء. وقال أبو زرعة، وأبو حاتم الرازيان: منكر الحديث[٣].

---

(١) هو داود بن علي الأصبهاني، الظاهري، الفقيه، أبو سليمان.

قال النباتي في الحافل بعد أن حكى قول الأزديّ: (لا يقنع برأيه ولا بمذهبه تركوه).

« ما ضرّ داود ترك تارك مذهبه من ورائه، فرأى كل أحد ومذهبه متروك إلا أن يعضده قرآن أو سنة، وداود بن علي ثقة، فاضل، امام من الأئمة، لم يذكره أحد بكذب ولا تدليس في الحديث، رحمه الله تعالى » ا. هـ. (ل ٢/٤٢٤).

(٢) قال في التقريب ١/٢٣٣ (٣١)، صدوق، يخطىء.

(٣) قال الذهبي (ن ٢/١٦): وكان صدوقاً صاحب حديث. ا. هـ قال فيه ابن معين: لا بأس به. وقد أخذ له أحمد بن حنبل مرة الركاب. (ن).

وقال ابن حجر (ن ١/٢٣٣): ثقة، وهو من كبار شيوخ مسلم. ا. هـ.

١١٦٣ ـ داود بن عمرو[1] النخعي الرقيّ:

يروي عن أبي حازم.

قال الأزديّ: كذاب.

١١٦٤ ـ داود بن أبي عَوْف:

هو الجحّاف.

يروي عن إسماعيل بن رجاء.

قال يحيى: ثقة. وقال أحمد: حديثه مقارب. وقال الأزدي. زائغ ضعيف.

١١٦٥ ـ داود بن فراهيج، مَولىٰ قيس بن الحارث بن فهر:

سمع أبا هريرة.

كان شعبة يضعّفه. وضعّفه يحيى مرة، وقال مرة: ليس بحديثه بأس. وقال النسائي: ضعيف. وقال أبو حاتم الرازي: صدوق.

١١٦٦ ـ داود بن الفَضْل الحلبي:

يروي عنه أبو نعيم الحلبي.

قال الأزديّ: ٠ متروك الحديث.

١١٦٧ ـ داود بن كردوس التغلبي:

عن عمر بن الخطاب.

قال الأزدي: مجهول.

١١٦٨ ـ داود بن المُحَبَّر بن قحذم بن سليمان بن ذكوان، يكنّى أبا سليمان، البكراوي، الطائي البصري:

روى عن شعبة؛ وهو صاحب كتاب العَقْل.

قال أحمد: يشبه لا شيء. وقال ابن المديني: ذهب حديثه. وقال أبو حاتم الرازي: غير ثقة. وقال البخاري: منكر الحديث، شبه لا شيء- قال

---

(١) ن، ل: عمر ـ بالضم قال الذهبي ٢/١٦: و وقيل: داود بن عَمْرو ا هـ.

يحيى: كان ثقة لكنه ترك الحديث وتنسّك فلما كبر حَدَّث بصحف وأخطأ.

وقال النسائي: ضعيف. وقال الأزدي، والدارقطني: متروك الحديث. وقال ابن حبَّان: كان يضع الحديث على الثقات.

١١٦٩ ـ داود بن المُفَضَّل:

قال الأزديّ: منكر الحديث جداً.

١١٧٠ ـ داود بن الوازع:

عن هشام بن عروة.

قال الأزدي:[1] مجهول. وقال الأزدي: داود بن الوازع: ضعيف.

١١٧١ ـ داود بن يزيد البَصْري الثقفي:

قال الرازي: مجهول. وقال ابو بكر الخطيب: أما الثقفي فيروي عن عاصم بن بهدلة وحبيب المعلم.

١١٧٢ ـ داود بن يزيد بن عبد الرحمن، أبو يزيد، الأودِيّ: الزعفِريّ، الكوفيّ:

وهو عم عبد الله بن إدريس.

يروي عن أبيه، والشعبي.

قال أحمد، ويحيى: ضعيف. وقال يحيى مرة: ليس حديثه بشيء. وقال علي بن الجنيد: ليس بشيء ضعيف. وقال الأزدي: ليس بثقة. وقال ابن حبان: كان يقول بالرجعة.

١١٧٣ ـ دُبَيْس بن حُميد الملائي:

يروي عن الثوريّ.

قال أبو حاتم الرازي: ضعيف الحديث.

---

(١) كذا، وهو مضبب في الأصل. والقائل إنما هو أبو حاتم في الجرح والتعديل ٣/٤٢٧.

١١٧٤ ـ دُجَيْن بن ثابت، أبو الغُصْن، اليربوعيّ، البصري:

يروي عن هشام بن عروة، وأسلم مولى عمر.

قال عبد الرحمن: لا يُعتد به. وقال يحيىٰ: ليس حديثه بشيء. وقال أبو حاتم، وأبو زرعة الرازيان: ضعيف الحديث. وقال أبو زرعة: لُقِّن فَتَلَقَّنَ. وقال النسائي: ليس بثقة. وقال الدارقطني: ليس بالقويّ. وقال ابن حبان: هو منكر الرواية يقلب الأخبار ويتوهمّ أحداث أصحابنا أنّه حُجَي، وليس كذلك. قال يحيى بن معين: قد روي لنا عن يحيى بن معين أنه قال الدجين هو حُجَي. قال: وأخطأ علىٰ يحيى مَنْ حكىٰ عنه ذلك، لأنّ يحيى أعلم بالرجال من أن يقول هذا، والدجين قد روىٰ عن ابن المبارك، ووكيع، وعبد الصمد، وغيرهم وهؤلاء أعلم بالله من أن يَرْووا عن حجي والدجين أعرابيّ.

١١٧٥ ـ دَرَّاج ـ أبو السمح: واسمه عبد الرحمن[1] ـ بن سَمْعَان المضريّ:

يروي عن أبي حجيرة، وعبد الله بن الحارث.

قال أحمد: أحاديثه مناكير. وقال أبو حاتم الرازي: ضعيف. وقال النسائي: ليس بالقويّ. ووثّقه يحيىٰ[2].

من اسمه «دُرُسْت»

١١٧٦ ـ درست بن حمزة البصري:[3]

يروي عن مَطَر الورّاق.

قال الدارقطني: ضعيف.

١١٧٧ ـ درست بن زياد، أبو الحسن، الفسيري ـ ويقال: العنبريّ ـ البصري القزّاز:

يروي عن يزيد الرقاشي، وحميد الطويل.

---

(١) قيل اسمه عبد الرحمن، ودراج لقبه.

(٢) قال في التقريب: صدوق في حديثه عن أبي الهيثم، ضعيف. ا. هـ.

(٣): (البصري) غير واضحة بالأصل، وما أثبتناه في حتم.

قال يحيى: لا شيء. وقال أبو زرعة: واهٍ. وقال النسائي: ليس بقويّ. وقال عبد الوهاب بن غسّان: كان ثقة. وقال ابن حبان: لا يحل الاحتجاج بروايته، وهو درست بن حمزة.

●● **وقال المصنف**: قلت:

وقد ذكرهما ابن عديّ وجعلهما اثنين، وكذلك قال الدارقطني: هما اثنان ضعيفان. قال: وللبصريين شيخٌ ثالث يقال له (درست) ثقة يروي عن الزهري، روىٰ عنه سعيد بن أبي عروبة.

١١٧٨ ـ دَرْمَك بن عَمْرو الكناني:

عن [أبي][1] إسحاق الهمداني.

قال أبو حاتم الرازي: منكر الحديث وهو مجهول.

١١٧٩ ـ دَعَامَة[2]، أبو قتادة:

عن أنس.

قال أبو حاتم الرازي: هذا منكر من القول.

١١٨٠ ـ دَفَّاع بن دَغْفَل البَصريّ:

يروي عن عبد الحميد بن صَيْفي.

قال أبو حاتم الرازي: ضعيف الحديث.

١١٨١ ـ دَلْهَاث بن[3] جُبَيْر الشامي:

يروي عن الوليد بن مسلم.

قال الأزدي: ضعيف جداً.

من اسمه «دَلْهم»

١١٨٢ ـ دَلَهم بن دَهْثم:

يروي عن هشام بن عُروة.

---

(١) لحق من حاشية الأصل.

(٢)، ٣) هذا الضبط في ص.

قال الأزديّ: يتكلمون فيه[1].

١١٨٣ ـ دَلْهَم بن صالح، الكنديّ، الكوفي:

يروي عن عطاء، والضحاك.

قال يحيى: ضعيف. وقال النسائي: ليس بالقويّ. وقال ابن حبان: منكر الحديث جداً يتفرد عن الثقات بما لا يشبه حديث الأثبات.

١١٨٤ ـ دُليل[2] بن عبد الملك:

قال ابن حبان: عنده عن السدي عن زيد بن أرقم نسخة موضوعة، لا يحل ذكرها في الكتب.

من اسمه «دهثم»

١١٨٥ ـ دهثم بن جَنَاح:

يروي عن شَبَابة.

قال أبو الفتح الأزديّ: هو أحد معادن الكذب، لا يكتب حديثه.

١١٨٦ ـ دهثم بن قُرَّان اليمامي:

يروي عن يحيى بن أبي كثير، ونمران بن جارية.

قال أحمد، ويحيى: ليس بشيء، ولا يكتب حديثه.

وقال النسائي: ليس بثقة. وقال عليّ بن الجنيد: متروك. وقال الدارقطني: ضعيف. وقال ابن حبان: يروي عن الثقات أشياء لا أصل لها. وقال الأزديّ: سقط حديثه.

١١٨٧ ـ دُوَيْد البصري:

يروي عن إسماعيل بن ثوبان.

---

(١) قال الذهبي (٢/٢٨): تُكلّم فيه، ولم يترك! هـ.

(٢) هذا الضبط في ص.

قال الأزديّ: ضعيف جداً[1].

من اسمه «دينار»

١١٨٨ ـ دينار[2]، أبو عَمْرو[3]، مَوْلىٰ بِشْر بن غَالِب:

يروي عن ابن الحنفيّة.

قال الأزديّ: متروك الحديث[4].

١١٨٩ ـ دينار، أبو كثير:

عن ابن عمر.

قال أبو حاتم الرازي: مجهول.

١١٩٠ ـ دينار، أبو سعيد، التيمي، الكوفي:

ويقال له عُقَيْصا[5].

روىٰ عن علي بن أبي طالب، ورأى الحسن والحسين.

قال يحيىٰ: ليس حديثه بشيء. وقال السَّعْدِيّ: غير ثقة. وقال النسائي: ليس بالقويّ. وقال الدارقطني: متروك[6].

---

(١) قال أبو حاتم: لَيّن. وذكره ابن حبان في الثقات.

(٢) هو دينار بن عمر الأسدي البزار، الكوفي، الأعمي (هذ، تهذ، تق).

(٣) هذ، تهذ، حتم، خك ن، عمر ـ بالضم.
ص، تق: عَمرو ـ بالفتح.

(٤) وثّقه وكيع وذكره ابن حبان في الثقات. وقال أبو حاتم: ليس بالمشهور.
وقال الأزدي: متروك الحديث. وقال الخليلي في الارشاد: كذاب، كان مختارياً من شُرط المختار بن أبي عبيد.
وقال ابن حجر في التقريب: صالح الحديث رمي بالرفض.

(٥) الضبط من الأصل ضبط قلم.

(٦) وقد أخرج له الحاكم في المستدرك وقال: ثقة مأمون ولم يتعقبه الذهبي في تلخيص المستدرك.
وقال ابو حاتم: هو لين، وهو أحب إليّ من أصبغ بن نباتة (ل ٢/ ٧٣٤).

١١٩١ ـ دينار ، أبو هَارون بن دِيْنَار : [1]

يروي عن ميمون بن سياده .

قال أبو حاتم الرازي : لا يُعرف .

١١٩٢ ـ دينار بن عَبْد الله ، أبو مِكْيَس ، مولىٰ أنس :

قال ابن عديّ : ضعيف ، ذاهب . وقال ابن حبان : دينار بن عبد الله شيخ يروي عن أنس أشياء موضوعة ، لا يحل ذكره في الكتب إلا على سبيل القدح فيه .

١١٩٣ ـ دينار أبو يحيى القتات :

كذلك ذكره ابن ابي حاتم وقيل اسمه عبد الرحمن وهو أشهر وسيأتي هناك ذكره .

---

(١) مراده أنه والد هارون بن دينار انظر حتم ٣/٤٣٣ (١٩٦٧) .

حرف الذَّال

١١٩٤ ـ ذؤيب بن عَبَّاد الخزاعيّ:

عن عكرمة.

قال أبو حاتم الرازي: مجهول.

١١٩٥ ـ ذؤيب بن عمامة بن عمرو السهمي:

يروي عن مالك.

قال الدارقطني: ضعيف[١].

١١٩٦ ـ ذوّاد[٢] بن عُلَيَّة[٣]، أبو المنذر، الحارثي، الكوفي:

يروي عن ليث.

قال يحيى: ضعيف، لا يكتب حديثه. وقال مرة: ليس بشيء. وقال النسائي: ليس بالقوي. وقال ابن حبان: يروي عن الثقات ما لا أصل له. وقال الدارقطني: في حديثه بعض الضَّعْف.

---

(١) قال أبو حاتم (٣/٤٥٠): صدوق. وقال الذهبي ٢/٣٢: ضعفه الدارقطني وغيره، ولم يهدر. وقال ابن حبان في الثقات، يعتبر حديثه من غير رواية شاذان عنه. ا. هـ (ل ٢/٤٣٦).

(٢) ص، تهذ، ن حب خك، ضعفاء خ الاكمال ٣/٣٣٧ ذوّاد: والضبط من ص ضبط قلم، والاكمال تق: ذؤاد ـ بالهمزة (تنبيه: وقع في هذ ١/٣٩٦ ذاود، ولعله تصحيف).

(٣) هذ، تهذ، نحب، خك، ضعفاء خ، تق: الاكمال ٦/٢٥٤ علبه بالموحدة التحتية. ص: بالمثناة التحتية والضبط من ص ضبط قلم.

حرف الراء

١١٩٧ ـ رؤبة بن العجاج:

قال النسائي: ليس بالقويّ:

من اسمه راشد

١١٩٨ ـ راشد:

عن السائب بن خَبَّاب:

قال أبو حاتم الرازي: مجهول.

١١٩٩ ـ راشد، أبو كُميت:

كوفي. رأى ابن عمر، يعرف بحديث واحد.

قال جرير: كان قَذّافاً للمحصنات[١].

١٢٠٠ ـ راشد، مؤذن ابن الزبير،

١٢٠١ ـ وراشد، مولىٰ جَيْر[٢] الرعينيّ،

١٢٠٢ ـ وراشد بن حفص:

قال أبو حاتم الرازي: كلهم مجهولون.

---

(١) في التهذيب «وأنا أظن هذا القول صَدَرَ عن الكميت بن زيد الشاعر لما كان يقع له من الأهاجي» انظر: تهذ ٢/٤٤٠، ن ٢٧١١، مجروحين ١/٢٩٧..

(٢) كذا في ص بالجيم المفتوحة، والمثناة التحتية الساكنة.

١٢٠٣ ـ راشد، أبو سلمة، الكوفي:

يروي عن أبي سلمة.

قال الأزدي: ضعيف.

١٢٠٤ ـ راشد بن كيسان، أبو فزارة، العَبْسِيّ:

يروي عن ميمون بن مهران، ومسلم البطين، وابن أبي ليلى، ويزيد الأصمّ.

قال يحيى: ثقة. وقال الرازي: صالح. وقال أبو زرعة: حديث أبي فزارة ليس بصحيح(١).

١٢٠٥ ـ راشد بن معبد الثقفي، الواسطيّ:

عن أنس.

قال يحيى: ضعيف. وقال ابن حبان: يروي عن أنس أشياء موضوعة(٢).

١٢٠٦ ـ راشد، أبو السَّرِية، اليمامي:

عن خالد بن معدان.

قال أبو حاتم الرازي: مجهول.

من اسمه رباح

١٢٠٧ ـ رباح بن صالح بن عُبيد الله:

قال أبو حاتم الرازي: مجهول.

١٢٠٨ ـ رباح بن عبيد الله بن عمر العُمَرِي:

يروي عن سُهَيْل بن أبي صالح.

---

(١) وقال ابن حبان: مستقيم الحديث اذا كان فوقه ودونه ثقة، فأمّا مثل أبي زيد مولى عمرو بن حريث الذي لا يعرفه اهل العلم فلا.

وقال الحافظ في التقريب ١/ ٢٤٠ ثقة.

(٢) انظر: ن ٢٧٠٩، مجروحين ١/ ٢٩٨، ضعفاء النسائي ١٨٨، خك ٣/ ٢٩٤، ل ٢/ ٤٤٠.

قال أحمد والنسائي، والدارقطني: منكر الحديث.

وقال ابن حبان: لا يجوز الاحتجاج بخبره إلا فيما وافق فيه الثقات.

١٢٠٩ ـ رباح بن عثمان:

عن إسماعيل بن عياش.

قال أبو حاتم الرازي: مجهول.

١٢١٠ ـ رباح بن أبي معروف بن أبي سارة، المكيّ:

عن عطاء[١].

قال يحيى: ضعيف، وتركه يحيى بن سعيد، وعبد الرحمن. وقال النسائي: ليس بالقوي. وقال أبو زرعة، وأبو حاتم: صالح الحديث. وقال ابن عديّ: لم أر برواياته بأساً[٢].

١٢١١ ـ ربيح بن عبد الرحمن بن أبي سعيد الخدريّ:

يروي عن أبيه عن جده.

قال أحمد بن حنبل: ربيح ليس بالمعروف[٣].

من اسمه «الربيع»

١٢١٢ ـ الربيع بن إسماعيل، أبو عاصم، الثقفي:

عن الجَعْدِيّ.

قال أبو حاتم الرازي: منكر الحديث.

١٢١٣ ـ الربيع بن بدر بن عمرو بن جراد، أبو العلاء، السعديّ، التميمي، البصري:

---

(١) يعني: عطاء بن أبي رباح، وفي ص: عطاف ـ تصحيف.

(٢) قال الحافظ (تق ١/٢٤٢): صدوق، له أوهام.

(٣) قال الحافظ (تق ١/٢٤٣): مقبول.

يلقب عليلة.

يروي عن أبي هارون العبديّ والأعمش، وأيوب.

ضعَّفه قتيبة. وقال السعدي: واهي الحديث. وقال أبو حاتم الرازي: لا يشتغل به ولا بروايته فإنه ذاهب الحديث.

وقال النسائي، والأزديّ، والدارقطني: متروك الحديث.

وقال ابن حبان: يقلب الأسانيد، ويروي عن الثقات المقلوبات وعن الضعفاء الموضوعات.

●● قال المصنّف: قلت: وثَمَّ آخر يقال له: الربيع بن بدر حجازيّ. حَدَّث عن مولاه طلحة بن عبيد الله بن عوف، ما عرفنا فيه قدحاً.

١٢١٤ ـ الربيع بن حبيب، أبو سلمة:

وهو الذي يقال له الربيع بن حسين الكوفي.

يروي عن الحسن، وأبي جعفر، وعن نوفل بن عبد الملك عن أبيه عن عليّ مناكير.

وقال يحيى، وأحمد: هو ثقة. وقال أبو حاتم الرازي: ليس بقوي، وأحاديثه عن نوفل مناكير. وقال البخاريّ، والنسائي: منكر الحديث. وقال الدارقطني: هو ضعيف[1].

● فأما الربيع بن حبيب المصري فلا يترك.

١٢١٥ ـ الربيع بن خلف:

عن شعبة.

---

(١) بحاشية الأصل: أبو جعفر: هو محمد بن علي الباقر رضي الله عنهم. ا. هـ

(٢) بحاشية الأصل: قال سيدنا وشيخنا زكي الدين أبو محمد عبد العظيم المنذريّ غفر الله له ولوالديه:

« تُتَأمَّل ترجمة الربيع هذه، فقد ذكر الخطيب وابن أبي حاتم أنّ الذي روى عن أبي جعفر الباقر والحسن غير الذي روى عن نوفل بن عبد الله، ولذلك ذكرهما امام الصناعة البخاريّ في تاريخه في ترجمتين » ا. هـ.

قال أبو حاتم الرازي: مجهول.

١٢١٦ ـ الربيع بن سليمان، أبو سليمان الأزديّ الخلقاني[١]، البصري:

يروي عن سالم، ولمازة[٢] بن زياد.

قال يحيى: ليس بشيء.

١٢١٧ ـ الربيع بن سهل بن الرُكين بن الربيع بن عميلة (الفزاري)، الكوفي:

يروي عن هشام بن عروة.

قال يحيى: ليس بشيء، وقال أبو زرعة: منكر الحديث. وقال النسائي، والدارقطني: ضعيف[٣].

١٢١٨ ـ الربيع بن صُبَيْح[٤]، أبو حفص، البصري:

يروي عن الحسن، وعطاء.

كان يحيى بن سعيد لا يرضاه ولا يحدّث عنه. وقال عفان: أحاديثه كلها مقلوبة. وقال يحيى: ضعيف الحديث. وقال في رواية: ليس به بأس. وكذلك قال أحمد بن حنبل. وقال أبو زرعة: صالح، صدوق، وقال النسائي، ويحيى: ضعيف. وقال الفَلَّاس: ليس بالقويّ. وقال ابن حبان: كان عابداً، ولم يكن الحديث من صناعته فوقع في حديثه المناكير من حيث[٥] لا يشعر[٦].

١٢١٩ ـ الربيع بن عبد الله بن خطاف، أبو محمد، الأحدب، البصري:

روى عن الحسن.

---

(١) غير منقوطة في ص، وما أثبتناه من ن، ل.

(٢) غير واضحة بالأصل، وما أثبتناه من ل.

(٣) يراجع التحقيق القيم للعلامة المعلمي اليماني على الجرح والتعديل (٢/٤٦٠ ـ هـا ١).

(٤) هذا الضبط من الأصل ضبط قلم.

(٥) ص: (من حديث) مضببة، وبالحاشية: لعله حيث.

(٦) قال الحافظ في التقريب (١/٢٤٥): صدوق سيء الحفظ، وكان عابداً مجاهداً. قال الرامهرمزي: هو أول من صنف الكتب بالبصرة. ا. هـ.

كان يحيى بن سعيد يثني عليه. وقال ابن مهدي: لا تَرْو عنه شيئاً[1].

وقال النسائي: ليس بالقويّ وقال ابن مهدي ـ في رواية ـ، وأحمد: ثقة.

١٢٢٠ ـ الربيع بن مطرق الكوفي:[2]

قال يحيى: هو ضعيف.

من اسمه «ربيعة»

١٢٢١ ـ ربيعة بن سيف المعافري:

روى عنه مفضّل بن فضالة.

قال البخاريّ: عنده مناكير[3].

١٢٢٢ ـ ربيعة بن كلثوم بن جُبير:[4].

قال النسائي: ليس بالقويّ:[5].

من اسمه «رجاء»

١٢٢٣ ـ رجاء بن الحارث، أبو سعيد، العود[6]، المكي:

عن مجاهد.

قال يحيى: ضعيف.

---

(١) هذا وهْمٌ من المصنف فالذي كان يثني عليه ابن مهدي، والذي قال لا تَرْو عنه شيئاً يحيى بن سعيد لذا قال الحافظ في التهذيب ٣/ ٢٤٩: وقع في الضعفاء لابن الجوزيّ فيه وهْمٌ فاحش فقال (كان يحيى بن سعيد يثني عليه وقال ابن مهدي لا ترو عنه شيئاً، وهذا مقلوب، ا. هـ.

(٢) قال الذهبي في الميزان: لعله النضر بن مطرق أبو لبة تصحّف.

(٣) قال الحافظ في التقريب: صدوق، له مناكير.

(٤) كذا، وفي هد، تهذ، تق،ن، ضعفاء النسائي،خك: جَبْر ـ بالتكبير.

(٥) قال أحمد (رواية ابنه عبد الله): صالح. وقال ابن معين (رواية ابن أبي خيثمة): ثقة. وقال العجلي بصري ثقة.

قال ابن حجر (تق): صدوق يهِم.

(٦) كذا في ص وعليها ضبة، وفي ن: (أبو سعيد بن عوذ) وفي ل: بالدال المهملة.

١٢٢٤ ـ رجاء بن سهل الصاغاني.

يروي عن ابن عُلَيّة.

قال الأزدي: يسرق أحاديث الناس[١].

١٢٢٥ ـ رجاء بن صُبَيْح، أبو يحيى:

صاحب السقط.

عن يحيى بن أبي كثير.

قال يحيىٰ: ضعيف.

١٢٢٦ ـ رجاء بن أبي عطاء:

يروي عن واهب بن عبد الله المعَافِريّ.

قال ابن حبان: يروي عن المصريين الموضوعات، لا يحل الاحتجاج به بحال.

١٢٢٧ ـ رحمة بن مصعب، أبو مصعب، الواسطيّ:

قال يحيى: ليس بشيء.

من اسمه «رزيق».

١٢٢٨ ـ رزيق، الأعمى، الكوفي:

يروي عن أبي هريرة.

قال الأزديّ: متروك الحديث.

١٢٢٩ ـ رزيق، أبو عبد الله، الألهانيّ:

يروي عن عمرو بن الأسود.

قال ابن حبان: ينفرد بالأشياء التي لا تشبه حديث الأثبات، لا يحتج به.

---

(١) وقد وثقه الدارقطني، وذكره ابن حبان في الثقات وقال عمر بن شبة: كان يفسد الحديث، وكان جاهلاً يدخل حديثاً في حديث ولم يكن ثقة.

من اسمه « رشدِين »[1]

١٢٣٠ ـ رُشْدِين[2] بن سعد ـ ويقال: رُشدين بن [أبي رشدين] واسم ابي رشدين: سعد[3] ـ أبو الحجاج، المَهْرِيّ، المصريّ:

يروي عن عقيل ويونس.

قال يحيى: ليس بشيء. وقال عَمْرو بن علي، وأبو زرعة، والدارقطني: ضعيف.

وقال أبو حاتم الرازي: منكر الحديث، وفيه غفلة يُحَدّث بالمناكير عن الثقات.

وقال النسائي: متروك الحديث. وضعَّفه أحمد، وقال في رواية: هو رجل صالح ولكنه لا يبالي عَنْ مَنْ روىٰ.

قال ابن حبان: يقرأ كل ما رُفع[4] إليه سَواء كان من حديثه أو لم يكن. وكذلك قال قتيبة. وقال ابن عدي: رشدين ضعيف. وقد خُصّ نسله بالضعف: حجاج بن رشدين، ومحمد بن الحجاج، وأحمد بن محمد.

١٢٣١ ـ رشدين بن كريب، المدنيّ، مولىٰ ابن عباس:

يروي عن أبيه.

قال أحمد: منكر الحديث. وقال يحيى: [ليس] بشيء. وقال ابن نمير، وأبو زرعة، والنسائي، والدارقطني: ضعيف.

وقال ابن حبان: كثير المناكير، يروي أشياء لا تشبيه حديث الأثبات كان الغلب عليه الوهم، والخطأ حتى خرج عن حد الاحتجاج به.

(١، ٢) كذا ضبط في الأصل ضبط قلم، وقال في التقريب: بكسر الراء، وسكون المعجمة.

(٣) في الأصل: رشدين بن سعد ويقال رشدين بن واسم ابي رشيد بن سعد وهو خطأ.

(٤) في الأصل: وقع ـ بالواو.

من اسمه رشيد

١٢٣٢ ـ رشيد بن إبراهيم الخياط:

عن الحسن.

قال أبوحاتم: مجهول.

١٢٣٣ ـ رشيد الهجري، الكوفي:

عن أبيه.

قال يحيى: ليس حديثه بشيء. وقال السعدي: كذاب غير ثقة. وقال النسائي: ليس بالقويّ. وقال الدارقطني: متروك.

١٢٣٤ ـ رفاعة بن هُرير بن عبد الرحمن بن رافع بن خديج:

قال ابن حبان: كان يخطىء وينفرد عن جَدِّه بأشياء ليست محفوظة من حديث رافع بن خديج، ولا ينبغي أن يُعتمد على ما انفرد به.

١٢٣٥ ـ رفدة بن قضاعة الغساني، الشامي:

يروي عن الأوزاعي.

قال النسائي: ليس بالقوي. وقال أبو حاتم الرازي: منكر الحديث. وقال ابن عدي: لا يتابع على حديثه.

وقال ابن حبان: ينفرد بالمناكير عن المشاهير، لا يحتج به.

١٢٣٦ ـ رفيع، أبو العالية، الرياحيّ:

قال الشافعي: حديث أبي العالية رياح. قال ابن عديّ: لأجل حديث القهقهة في الوضوء تكلموا في أبي العالية، وسائر أحاديثه مستقيمة صالحة[1].

١٢٣٧ ـ ركن بن عبد الله الشامي:

يروي عن مكحول.

---

(١) قال ابن حجر (تق): ثقة كثير الارسال.

قال ابن المبارك: لأن أقطع الطريق أحبّ إليّ من أن أروي عن عبد القدوس [وعبد القدوس][1] خير من مائة مثل ركن.

وقال يحيى: ليس بشيء. وقال النسائي، وابن حماد، والدارقطني، والأزديّ: متروك. وقال ابن حبان: لا يجوز الاحتجاج به بحال.

١٢٣٨ ـ ركين بن عبد الأعلى الضبيّ:

يروي عن تميم بن حذلم. روى عنه الثوري.

قال جرير: لم يكن ممن يؤخذ عنه الحديث، كان مغفلاً، وكان عريفاً. وقال النسائي: ضعيف.

١٢٣٩ ـ رميح بن هلال الطائي:

يروي عن ابن بريدة. قال أبو حاتم الرازي: مجهول، لا أعلم روىٰ عنه غير أبي تميلة. وقال: كان ينفرد بالمناكير عن المشاهير.

١٢٤٠ ـ روّاد بن الجراح، أبو عصام، العسقلاني:

يروي عن الثوري.

أدخله البخاري في الضعفاء وقال: كان قد اختلط. لا يكاد يُقوّم[2] حديثه.

وقال أحمد: حَدَّث عن سفيان أحاديث مناكير. وقال النسائي: ليس بالقويّ، روى غير حديث منكر وكان قد اختلط.

وقال الأزديّ: كل ما يحدّث به عن سفيان خطأ يخالف أصحاب سفيان.

وقال الدارقطني: ضعيف. وقال يحيى: ثقة. وقال الرازي: مجله الصدق[3].

---

(١) زيادة أضفناها لتناسب السياق.

(٢) هذا الضبط في الأصل ضبط قلم.

(٣) قال الحافظ ابن حجر (١/٢٥٣): صدوق اختلط بآخرة فترك وفي حديثه عن الثوري ضعف شديد.

من اسمه روح

١٢٤١ ـ روح بن أسلم، أبو حاتم، الباهلي، البَصري:

يروي عن حماد بن سلمة.

قال عفان: كذاب. وقال يحيى: ليس بذاك. وقال أبو حاتم الرازي: لَيّن الحديث. وقال البخاري: يتكلمون فيه. وقال النسائي، والدارقطني: ضعيف.

١٢٤٢ ـ روح بن جناح، أبو سعيد الدمشقي:

عن مجاهد.

قال أبو حاتم الرازي: لا يحتج به. وقال النسائي: ليس بالقوي. وقال ابن حبان: يروي عن الثقات ما إذا سمعه من ليس يتبحر[١] في هذه الصناعة شهد له بالوضع[٢].

١٢٤٣ ـ روح بن صلاح ـ ويقال: روح بن شبابة[٣] ـ يكنى أبا الحارث:

يروي عن ابن لهيعة.

قال ابن عدي: هو ضعيف[٤].

١٢٤٤ ـ روح بن عبد الكريم البصري:

يروي عن حَمّاد بن سلمة.

قال أبو حاتم: أدركته والناس يتكلمون فيه.

١٢٤٥ ـ روح بن عبيد، الثقفي:

روىٰ عنه محمد بن ربيعة.

---

(١) كذا وعبارة المجروحين ١/٣٠٠، (ويروي عن الثقات ما اذا سمعها الإنسان الذي ليس بالمتبحر . .).

(٢) قال ابن حجر: ضعيف،

(٣) ن، ل: سيابة بالسين المهملة، والمثناة التحتية.

(٤) وكذا ضعفه الدارقطني، وقال الدارقطني: ضعفوه. وقد ذكره ابن حبان في الثقات، وقال الحاكم: ثقة، مأمون (ن، ل).

قال البخاري: منكر الحديث.

١٢٤٦ ـ روح بن عطاء بن أبي ميمونة، أبو معاذ البصري:

يروي عن أبيه، وشعبة.

تركه يحيى، وضعّفه. وقال أحمد: منكر الحديث. وقال النسائي: ضعيف. وقال الدارقطني: ليس بالقوي[١].

١٢٤٧ ـ روح بن عيينة الطائي:

عن أبيه عن جده.

قال أبو حاتم الرازي: مجهول.

١٢٤٨ ـ روح بن غطيف بن أبي سفيان، الثقفي الجزري:

يروي عن الزهري.

طعن فيه يحيى بن معين. وقال أبو حاتم الرازي: منكر الحديث جداً. وقال النسائي: متروك الحديث. وقال الدارقطني: ضعيف. وقال ابن حبان: يروي الموضوعات عن الثقات لا يحل كتب حديثه[٢].

١٢٤٩ ـ روح بن الفَضْل بن الطائف[٣]:

يروي عن حمَّاد بن سلمة.

قال أبو حاتم الرازي: مجهول[٤].

---

(١) انظر: خك ٣/٣٠٩، ضعفاء النسائي: ١٩١، مجروحين ١/٣٠٠، الميزان ٢٨٠٦، ل ٢/٤٦٦، (١٨٨٠)، . . .

(٢) انظر: خك ٣/٣٠٨، ضعفاء البخاري ١١٨، ضعفاء النسائي ١٩٠، حب ١/٢٩٨: ٢٩٩، ن ٢٨٠٩، ل ٢/٤٦٧ (١٨٨٣). . .

(٣) كذا! والذي في خك ٣/٣٠٩ (١٠٥١) حتم ٣/٤٩٩ (٢٢٥٧)، روح بن الفضل، نزل الطائف، بصري! ا. هـ.

(٤) وقال البخاري (خك ٣/٣٠٩): معروف الحديث.

١٢٥٠ ـ روح بن مسافر، أبو بشر الكوفي ـ وقيل: البصري:

يروي عن أبي إسحاق، وحَمّاد بن أبي سليمان، والأعمش. كَنَّاه لوين أبا المعطل.

قال أحمد: ليس بشيء. وقال مرة: متروك. وضعّفه عليّ جداً. وقال يحيى: ليس بشيء لا يكتب حديثه. وقال مرة: ليس بثقة. وقال السعديّ، والنسائي، ويعقوب بن سفيان، وأبو داود، وعلي بن الجنيد: متروك الحديث.

وقال الدارقطني: ضعيف. وقال ابن حبّان: يروي الموضوعات عن الاثبات لا تحل الرواية عنه.

١٢٥١ ـ روح بن المسيّب، أبو رجاء، التميمي، الكلبي:

بصري. يروي عن ثابت، ويزيد الرقاشي.

قال يحيى: صويلح. وقال الرازي: صالح، ليس بالقوي. وقال ابن حبان: يروي عن الثقات الموضوعات، ويقلب الأسانيد، ويرفع الموقوفات، لا تحل الرواية عنه.

من اسمه ريحان

١٢٥٢ ـ ريحان بن سعيد بن المثنى، النَّاجي، أبو عِصْمَة:

من أهل الشام.

يروي عنه أبو بكر ابن أبي شيبة.

قال يحيى: ما أرىٰ به بأساً. وقال أبو حاتم الرازي: لا يحتج به[1].

١٢٥٣ ـ ريحان بن يزيد العَامِريّ:

يروي عن عبد الله بن عمرو.

قال أبو حاتم الرازي: شيخ مجهول. وقال يحيى بن معين: ثقة.

---

(١) عبارة أبي حاتم: (شيخ، لا بأس به، يكتب حديثه ولا يحتج به) أي يكتب حديثه للمتابعات والشواهد، ولا يحتج به إذا انفرد.

وقد قال فيه ابن معين: ما أرى به بأساً. وكذا قال النسائي، وأورده ابن حبان في الثقات.

حـــرف الـزَّاي

من اسمه زائدة

١٢٥٤ ـ زائدة، مولى عثمان بن عفان:

يروي عن سعد بن أبي وقاص رضي الله عنهما.

قال أبو حاتم الرازي: حديثه منكر. وقال ابن حبان: منكر الحديث جداً، لا يحتج به.

١٢٥٥ ـ زائدة بن أبي الرقاد، أبو معاذ، الباهلي، البصري:

صاحب الحلي. يروي عن زياد النميري.

قال ابن حبان: يروي المناكير عن المشاهير، لا يحتج به. وقال النسائي: منكر الحديث.

١٢٥٦ ـ زائدة بن سليم:

قال أبو حاتم الرازي: مجهول.

١٢٥٧ ـ زافر بن سليمان أبو سليمان القُهُسْتَانِيّ[1]:

يروي عن شعبة.

---

(١) هذه النسبة إلى قُهُسْتَان، وهي ناحية بخراسان بين هراة ونيسابور. ومعنى قوهستان يعني مواضع الجبل فعُرّبت، وقيل «قهستان». (اللباب ٣/ ٦٥).

قال النسائي: عنده حديث منكر عن مالك[1]. وقال ابن عدي: كان[2] أحاديثه مقلوبة، وعامة ما يرويه لا يتابع عليه. وقال ابن حبان: كثير الغلط على صِدْقٍ فيه [والذي عندي في أمره الاعتبار بروايته التي يوافق فيها الثقات و][3] وتنكُّب ما انفرد به.

١٢٥٨ ـ زَبَّان بن فائد الحَمْراوِيّ، المِصْرِيّ:

يروي عن سهل بن سعد.

قال [أحمد[4]]: أحاديثه مناكير. وقال يحيى: ضعيف. وقال ابن حبان: لا يحتج به. وقال الرازي: صالح[5].

من اسمه الزبير

١٢٥٩ ـ الزبير بن جُنادة، أبو عبد الله الهجري، الكوفي:

يروي عن عطاء.

قال أبو حاتم الرازي: ليس بالمشهور[6].

١٢٦٠ ـ الزبير بن خربوذ:

قال الأزدي: ضعيف، مجهول.

١٢٦١ ـ الزبير بن خُرَيْق:

يروي عن أبي أُمَامَة وعطاء.

قال الدارقطني: ليس بالقوي.

---

(١) بحاشية الأصل: «الحديث رواه زافر عن مالك عن يحيى بن سعيد عن أنس بن مالك أنّه سمع من الدخول على النساء بعد الاحتلام. هذا معناه» اهـ.

(٢) كذا في ص، هذ، تهذ.

(٣) زيادة من المجروحين ١/٣١٦.

(٤) زيادة من تهذ ٣/٣٠٨.

(٥) قال في التقريب: ضعيف الحديث مع صلاحه وعبادته.

(٦) عبارة الرازي: (شيخ، ليس بالمشهور). وقال الحاكم في المستدرك (مروزي ثقة).

١٢٦٢ ـ الزبير بن الزبير الجهضمي:

قال الرازي: مجهول.

١٢٦٣ ـ الزبير بن سعيد بن سليمان بن سعيد بن نوفل بن الحارث بن عبد المطلب، أبو القاسم النوفليّ، الهاشميّ، المدنيّ:

يروي عن ابن المنكدر مناكير، وعن صفوان بن سليم.

قال يحيى: ليس بشيء. وقال مرة: ضعيف. وكذلك قال علي، وزكريا الساجي، والنسائي. وقال يحيى مرة: ثقة.

١٢٦٤ ـ الزبير بن عروة بن الزبير:

قال الرازي: مجهول.

١٢٦٥ ـ زربى بن عبد الله، أبو يحيى، البصري، مؤذن هشام بن حسان:

قال ابن حبان: منكر الحديث، يروي عن أنس ما لا أصل له.

من اسمه زرعة

١٢٦٦ ـ زرعة بن إبراهيم الدمشقي:

عن عطاء.

قال أبو حاتم الرازي: ليس بالقوي[1].

١٢٦٧ ـ زرعة بن عبد الرحمن بن الزبيري[2]:

روى عنه بقية.

قال الأزدي: متروك الحديث.

١٢٦٨ ـ زرعة بن عبد الله بن زياد الزبيدي:

قال الرازي: مجهول، ضعيف الحديث.

---

(١) عبارة أبي حاتم رحمه الله (ليس بالقوي ! يكتب حديثه).

(٢) ص: بالراء ن٢٨٦١، ل ٢/ ٤٧٥: بالدال المهملة وقال ابن حجر: ونسبه زبيدياً. وانظر تعليق الحافظ ابن حجر في اللسان ٢/ ٤٧٥.

١٢٦٩ ـ زكار بن علي:

قال أبو حاتم الرازي: مجهول.

من اسمه زكريا

١٢٧٠ ـ زكريا بن بدر:

قال أبو حاتم الرازي: مجهول.

١٢٧١ ـ زكريا بن حكيم ـ وقيل: زكريا بن يحيى ـ أبو يحيى، الحبطي، الكوفي:

يروي عن الحسن، والشعبيّ.

قال أحمد، ويحيى: ليس بشيء. وقال مرة: ليس بثقة. كذلك قال النسائي، وقال علي: هالك. وقال الدارقطنيّ: ضعيف.

١٢٧٢ ـ زكريا بن دويد، أبو أحمد، الكندي:

قال ابن حبان: يضع الحديث على حميد الطويل ويزعم أنّ له مائة وخمساً وثلاثين سنة لا يحل ذكره إلا على سبيل القدح فيه.

(*) . . . . . [1]

١٢٧٣ ـ زكريا بن صهيب، المؤذن:

عن أبي صالح.

قال أبو حاتم الرازي: مجهول[2].

---

*(١) زكريا بن أبي زائدة: بحاشية الأصل (٦٩/ أ): في الجزء الثالث من كتاب اللقط للبرقاني: «وقال صالح ـ يعني جزرة ـ: زكريا بن أبي زائدة. . .[أ] ذكره روى عن الشعبي عن أبي هريرة: «الرهن مركوب ومحلوب»، لا يصح» ا هـ.

(٢) الذي في الجرح والتعديل ٣/٥٩٥ (٢٦٩١): روى عن أبي صالح روى عنه الثوريّ. سمعت أبي يقول ذلك ا هـ. ولم يقل: مجهول! وقد نفى ابن حجر ذلك أيضاً (ل ٢/٤٨١).

(أ) غير واضحة في الأصل.

(*) . . . . . [1]

١٢٧٤ ـ زكريا بن أبي مريم:

يروي عنه هُشَيْم.

قال النسائي: ليس بالقوي.

١٢٧٥ ـ زكريا بن منظور بن ثعلبة بن أبي مالك، أبو يحيى القرظيّ، المديني:

حَدَّث عن هشام بن عُرْوة.

قال يحيى: ليس بشيء. وقال مرة: ليس بثقة. وقال مرة: ليس به بأس. وقال علي، والنسائي، والفلاس: ضعيف.

وقال البخاريّ: منكر الحديث. وقال الدارقطني: متروك[2].

١٢٧٦ ـ زكريا بن يحيى بن عبد الله، أبو يحيى، السراج، المقرىء، مولى ثقيف:

قال أبو سعيد ابن يونس: ضعيف.

١٢٧٧ ـ زكريا بن يحيى بن عُبيد الله السمسار:

عن عكرمة.

قال يحيى: ليس بثقة.

١٢٧٨ ـ زكريا بن يحيى الكسائي، الكوفي:

يروي عن يحيى بن سالم الأسدي، ومحمد بن فضيل.

---

*(١) زكريا بن عيسى:

بحاشية الاصل: قال سيدنا، وشيخنا زكي الدين أبو محمد عبد العظيم المنذريّ رضي الله عنه.

«زكريا بن عيسى: روى عن الزهري. روى عنه عمر بن أبي بكر الموصليّ.

قال أبو حاتم: منكر الحديث. قال شيخنا زكي الدين المنذري: هو شغبي بفتح الشين المعجمة، وسكون العين المعجمة نسبة إلى «شَغب» وادٍ عند ضيعة الزهري، وهو كولى الزهري رضي الله عنهم» ا هـ.

والذي في اللباب ٢/ ٢٠١: (وهو وادٍ عنده ضيعة نزلها الزهري، ومات بها) ا. هـ.

(٢) وقال الحافظ في التقريب: ضعيف.

قال يحيى: رجل سوء يحدّث بأحاديث يستأهل أن يحفر له بئر فيلقىٰ فيها.

قال ابن عديّ: كان يحدث بأحاديث في مثالب الصحابة. وقال النسائي، والدارقطني: متروك.

١٢٧٩ ـ زكريا بن يحيى الكندي، الأعمى، الحميري:

عن الشعبي.

قال يحيى: ليس بشيء.

١٢٨٠ ـ زكريا بن يحيى، أبو يحيى الوقار ـ وبعضهم يقول: الوقار مخففاً ـ المصري:

يروي عن بشر بن بكر عن الأوزاعي.

قال صالح جزرة: كان من الكذابين الكبار.

قال ابن عدي: يضعُ الحديث. وقال الدارقطني: متروك[1].

١٢٨١ ـ زمعة بن صالح المكيّ:

يروي عن عَمْرو بن دينار، وابن طاوس.

قال أحمد، ويحيى، والرازي: ضعيف. وقال النسائي: ليس بالقويّ، كثير الغلط عن الزهري. وقال يحيى مرَّة: صُويلح الحديث. وقال عَمْرو بن عليّ: فيه ضعف في الحديث. وقال علي بن الجنيد: ضعيف. وقال ابن حبان: كان رجلاً صالحاً يهم ولا يعلم، ويُخطىء ولا يفهم فغلبت في حديثه المناكير.

(*) . . . . . [2].

---

(١) بحاشية الأصل:

«قال ابن يونس: ضعيف الحديث. قال: وكان رجلاً صالحاً» كتبه شيخنا المنذري غفر الله له ولوالديه ولجميع المسلمين آمين. اهـ.

*(٢) زُمَيْل بن عباس، مولى عروة بن الزبير:

بحاشية الأصل: قال سيدنا وشيخنا زكي الدين أبو محمد عبد العظيم المنذريّ غفر الله له:

«زُمَيْل بن عباس ـ أو عياش ـ مولى عروة بن الزبير: روىٰ عنه يزيد بن عبد الله بن الهاد.

قال البخاري: لا يعرف لزميل سماع من عروة ولا ليزيد سماع من زميل ولا تقوم به الحجّة». هـ.

١٢٨٢ ـ زَنْفَل بن عبد الله ـ وقيل: ابن شدَّاد ـ أبو عبد الله، العَدنيّ:
ينزل عرفة.

يروي عن ابن أبي مُلَيْكة.
قال يحيى: ليس بشيء، وقال النسائي، والأزديّ: ليس بثقة.
وقال الساجي، والرازي، والدارقطني: ضعيف.

من اسمه زهير

١٢٨٣ ـ زهير بن إسحاق، أبو إسحاق، السلولي، البصري:
يروي عن يونس بن عبيد، وداود بن أبي هند.

قال يحيى: لا يساوي فلساً. وقال يحيى: ضعيف. وقال النسائي: ضعيف. وقال ابن حبان: كان يخطىء حتى خرج عن حد الاحتجاج به إذا انفرد. وقال ابن عديّ: أرجو أنه لا بأس به، وإنما أنكر عليه حديثاً مقطوعاً، وأما مسنده فمستقيم.

١٢٨٤ ـ زهير بن مالك، أبو الوازع النهدي، الكوفي:
يروي عن ابن عمر.

قال أحمد: كانت به غفلة شديدة، وحديثه صالح.

١٢٨٥ ـ زهير بن محمد، أبو المنذر، المروزيّ، التميمي:
أخبرني الخراساني: سكن مكة.

روى عن: موسىٰ بن وردان، وابن المنكدر، وزيد بن أسلم. سمع منه ابن مهدي، والعُقَدي.

قال أحمد: مستقيم الحديث. وقال البخاريّ: روىٰ عنه أهل الشام

أحاديث مناكير. قال ابن عديّ: لعل الشاميين أخطأوا عليه، فإن رواية العراقيين شبيه المستقيم. وقال يحيى: ضعيف. وقال مرة: ثقة. وقل النسائي: ليس بالقوي[1].

١٢٨٦ ـ زهير بن منقذ:

عن ابن عمر.

قال أبو حاتم الرازي: مجهول.

من اسمه زياد

١٢٨٧ ـ زياد، أبو بشر:

عن الحسن، وزياد مولى مغيقيب، بصري.

قال الرازي: مجهولان.

١٢٨٨ ـ زياد، أبو عمر: بصري.

ضعّفه يحيى. وقال النسائي: ليس بالقوي. وقال الأزديّ: متروك الحديث.

١٢٨٩ ـ زياد، أبو السكن:

يروي عن الشعبي.

قال يحيى: ليس بشيء وقال النسائي ليس بثقة.

١٢٩٠ ـ زياد، مولى بني مخزوم:

عن عثمان.

قال يحيى: لا شيء.

١٢٩١ ـ زياد بن إسماعيل القرشي:

عن محمد بن عباد.

---

(١) انظر خك ٣/٤٤٦، ضعفاء البخاري ١٢٧، ضعفاء النسائي ٢١٨، ن ٢/٨٤، تهذ ٣/ ٣٤٨: ٣٥٠ (٦٤٥)، هدي الساري ٤٠٣ (١١٣)، معجم البلدان ٢/٣٦٠، . . . . .

قال يحيى: ضعيف.

١٢٩٢ ـ زياد بن بيان:

يروي عن علي بن نفيل.

أنكر حديثه البخاري وقال: في إسناده نظر.

١٢٩٣ ـ زياد بن جارية التميمي:

عن حبيب بن مَسْلَمة،

١٢٩٤ ـ وزياد بن جَبَل:

عن ابن الزبير.

قال أبو حاتم الرازي: مجهولان.

١٢٩٥ ـ زياد بن أبي حسان النبطيّ:

يروي عن أنس، وعمر بن عبد العزيز.

كان شعبة شديد الحمل عليه ورماه بالكذب.

وقال [الرازي]: لا يحتجّ به. وقال الدارقطني: متروك وقال ابن حبان: لا يجوز الاحتجاج به إذا انفرد.

١٢٩٦ ـ زياد بن الحسن بن الفُرات، القزاز:

قال أبو حاتم الرازي: منكر الحديث[1].

١٢٩٧ ـ زياد بن أبي زياد، أبو محمد، الجصَّاص:

بصري، وقيل: واسطيّ، وقال النسائي: فلسطيني، حدَّث عن أنس، والحسن.

قال يحيى: ليس بشيء. وكذلك قال علي، وضعّفه جداً. وقال أبو زرعة: واهي الحديث. وقال أبو حاتم الرازي: منكر الحديث. وقال النسائي، وابن

---

(١) وقال الدارقطني: لا بأس به، ولا يحتج به (أي إذا انفرد)، وأبوه وجدُّه ثقتان. وأورده ابن حبان في الثقات (تهذ ٣/٣٦٣).

عديّ، والأزديّ، والدارقطني: متروك[1].

●● **قال المصنّف**: والذي يأتي ذكرهم في الحديث «زياد بن أبي زياد» سبعة، ليس فيهم مجروح سوىٰ الجصّاص[2].

١٢٩٨ ـ زياد بن زيد الأعسم:

عن شريح،

١٢٩٩ ـ ـ وزياد الصنعاني:

عن عطاء.

قال أبو حاتم الرازي: مجهولان.

١٣٠٠ ـ زياد بن عبّاد:

بصريّ، عن كعب.

قال أبو حاتم الرازي: مجهول.

١٣٠١ ـ زياد بن عبد الله ـ ويقال: عبيد الله ـ بن صغديّ، أبو السكن:

حَدَّث عن طلحة بن مُصرف، والشعبي.

قال يحيى: ليس بشيء. وقال النسائي: ليس بثقة.

١٣٠٢ ـ زياد بن عبد الله بن الطفيل، أبو محمد، العَامِريّ، البكائيّ، الكوفيّ:

يروي عن الأعمش، ومنصور.

قال علي: لا أروي عنه. وقال يحيىٰ: ليس بشيء. وقال وكيع: هو

---

(١) بحاشية الأصل:

«قال النسائي في الأسماء والكنى: أبو محمد بن أبي زياد الجصاص بصريّ، وقال في التمييز أيضاً إنّه بصريّ.

وقال ابن عديّ في الكامل: قال النسائي: زياد الجصاص واسطيّ متروك الحديث. وقال النسائي في كتاب الضعفاء له إنّه فلسطيني». اهـ.

(٢) منهم: زياد بن أبي زياد، مولى عبد الله بن عياش، واسم ابي زياد: ميسرة.

انظر: خك ٢/١/٣٥٤ (١١٩٦)، تهذ ٣/٣٦٧ (٦٧٤)، ....

زياد بن أبي زياد، أبو شعيب: عن عكرمة، وأبي حكيمة انظر خك ٢/١/٣٥٥ (١١٩٧)، حتم ١/٢/٥٣٢ (٢٤٠٦)، ...

أشرف من أن يكذب. وقال النسائي: ليس بالقوي. وقال أحمد - في رواية - : هو ثقة. وقال أبو زرعة: صدوق. وقال ابن عديّ: ما أرىٰ بروايته بأساً[1].

١٣٠٣ - زياد بن عبد الله النميريّ:

يروي عن أنس.

قال يحيى: لا شيء. وقال أبو حاتم الرازي، وابن حبان: لا يجوز الاحتجاج به.

١٣٠٣ م - زياد بن عبيدة الكوفيّ:

عن أنس.

قال أبو حاتم الرازي: مجهول، والحديث الذي رواه باطل.

١٣٠٤ - زياد بن عثمان:

قال أبو حاتم الرازي: مجهول.

١٣٠٥ - زياد بن المنذر، أبو الجارود، الثقفي، الكوفيّ:

يروي عن أبي الطفيل، والأعمش.

قال أحمد، والنسائي: متروك الحديث. وقال يحيى: كذاب، عدو الله، لا يساوي فَلْساً.

وقال ابن حِبَّان: كان رافضيًّا يضع الحديث في مثالب أصحاب رسول الله صلى الله عليه وآله، لا يحل كتب حديثه.

وقال الدارقطني: متروك، وقال: وإنّما هو منذر بن زياد.

١٣٠٦ - زياد بن ميمون، أبو عَمَّار، الثقفي، البصريّ، صاحب الفاكهة:

يروي عن أنس، ويقال له: زياد بن أبي عمار، وزياد بن أبي حَسَّان.

---

(١) بحاشية الأصل:

«احتجّ به مسلم في صحيحه وأخرج له البخاري مستشهداً». كتبه سيدنا وشيخنا زكي الدين المنذري لطف الله به، وغفر له ولوالديه ا هـ.

وكان الثوريّ يكنيه أبا عمارة .

دخلوا عليه وهو في النَّزْع فقال: يا معشر المسلمين هبوني كنت نصرانياً فأسلمتُ، هبوني كنت مجوسيًّا فأسلمت، كل ما حدثتكم عن أنس بن مالك فهو كذب !(١) .

قال يزيد بن هارون : كان كذاباً. وقال يحيى: ليس بشيء، لا يساوي قليلاً ولا كثيراً .

وقال أبو زرعة : واهي الحديث. وقال البخاريّ: تركوه .

وقال النسائي: متروك الحديث. وقال الدارقطني: ضعيف.

١٣٠٧ ـ زياد، أبو عبد الله، النخعي:

عن علي بن أبي طالب.

قال الدارقطني مجهول، لم يرو عنه غير العباس بن ذريح .

١٣٠٨ ـ زياد بن يزيد الزيَادِيّ:

عن ابن عمرو.

قال أبو حاتم الرازي: مجهولان.

---

(١) الذي في اللسان ٢/٤٩٧: وقال محمود بن غيلان قلت لأبي داود، قد أكثرت عن عباد بن منصور فمالك لم تسمع منه حديثه العطارة الذي رواه النضر بن شميل لنا؟ .

قال: اسكت، فأنا لقيت زياد بن ميمون، وعبد الرحمن بن مهدي فسألناه فقلنا: هذه الأحاديث التي ترويها عن أنس. فقال: أرأيتما مَنْ تاب أليس يتوب الله عليه ؟ قلنا : نعم.

قال: ما سمعتُ من أنس من ذا قليلاً ولا كثيراً فأنتما لا تعلمان أني لم ألق أنسا إذا لم يعلم الناس.

قال أبو داود: فبلغنا بعد أنّه يروي فأتيناه أنا وعبد الرحمن فقال: أتوب.

ثم بلغنا أنّه يحدّث فتركناه . أ هـ.

(*) بحاشية الأصل في هذا الموضع: (الحديث رواه زافر عن مالك عن يحيى بن سعيد عن انس بن مالك انه سمع من الدخول على النساء بعد الاحتلام ـ هذا معناه) ا هـ.

١٣٠٩ ـ زيادة[١] بن محمد :

يروي عن القرظي . روى عنه : الليث بن سعد .

قال البخاريّ ، والرازي ، والنسائي : منكر الحديث جداً ، يروي[٢] المناكير عن المشاهير فاستحق الترك .

من اسمه زيد

١٣١٠ ـ زيد :

عن عائشة .

قال الرازي : مجهول .

١٣١١ ـ زيد ، أبو عمر :

عن أنس .

قال البخاري : سكتوا عنه .

١٣١٢ ـ زيد ، أبو أسامة ، الحجام :

يروي عن عكرمة .

قال الأزديّ : يتكلمون فيه .

١٣١٣ ـ زيد بن أبي أنيسة الجزريّ :

قال أحمد : في حديثه بعض النكارة[٣] .

(١) ص ، هـذ ١/٤٤٧ ، ن ٢٩٨٨ ، تـق ١/٢٧١ (١٥٢) ، خـك ٢/١/٤٤٦ (١٤٩٠) ، ضعفاء البخاري ١٢٨ ، ضعفاء النسائي ٢٢١ ، حب ، ١/٣٠٨ ، حتم ١/٢/٦١٩ (٢٨٠٦) زيادة .
وفي تهذ ٣/٣٩٢ : زياد .

(٢) في الاصل هنا ضبة ، وهذا الكلام من قوله (منكر . . .) هو قول ابن حبان في المجروحين .

(٣) قال ابن حجر (هدي الساري ٤٠٤) : «متفق على الاحتجاج به وتوثيقه ، لكن قال أحمد بن حنبل ـ فيما حكاه العقيلي ـ : (حديثه مقارب وإنّ فيه لبعض النكارة) : وقال المروزيّ : سألت أحمد عنه فحرّك يده وقال : (صالح ، وليس هو بذاك) . ا هـ .
وقال في التقريب ١/٢٧٢ : (ثقة ، له أفراد) ا هـ
وبحاشية الأصل
«قال ابن معين : ثقة . وقال محمد بن جرير الطبري : كثير الحديث ، ثقة . وقال اللالكائيّ : أخرج له البخاري ومسلم يعني في الصحيح .

١٣١٤ ـ زيد بن تغلب:

عن أبي المنذر.

قال أبو حاتم الرازي: مجهول.

١٣١٥ ـ زيد بن جَبِيرة، أبو جَبِيْرة، الأنصاري:

يروي عن أبيه، وداود بن الحُصين.

قال يحيى: لا شيء. وقال أبو حاتم الرازي: منكر الحديث جداً، متروك الحديث. وقال النسائي، والأزديّ: متروك الحديث. وقال البخاريّ: منكر الحديث. وقال الدارقطني: ضعيف الحديث. وقال ابن حبان: يروي المناكير عن المشاهير فاستحقّ التنكب عن روايته.

١٣١٦ ـ زيد بن جساس:

عن ابن الحنفية.

قال أبو حاتم الرازي: مجهول.

١٣١٧ ـ زيد بن حبَّان، الرقيّ:

أصله كوفيّ.

قال أحمد: تركنا حديثه. وقال يحيى: هو ثقة.

ـ زيد بن حِبَّان الرقي[1]:

ويروي عن مسعر، وأيوب، والزهري.

قال أحمد: تركنا حديثه. وقال يحيى: لا شيء. قال النسائي: ضعيف.

= قال الدارقطني: ولم يذكره الكلاباذي (في رجال)* . البخاري.

وقال الحاكم النيسابوري: انفرد به مسلم.

كتبه سيدنا، وشيخنا زكي الدين المنذريّ غفر الله له ولوالديه ا هـ.

(١) كذا مكرر بالأصل.

(*) غير واضحة بالأصل:

١٣١٨ ـ زيد بن حسن، القرشيّ:

عن معروف بن خربُوذ.

قال أبو حاتم الرازي: منكر الحديث.

١٣١٩ ـ زيد بن الحسن، المصري:

يروي عن مالك مناكير.

١٣٢٠ ـ زيد بن الحَواريّ، العميّ، البصريّ:

يروي عن أنس.

وقال أحمد: صالح. وقال النسائي: ضعيف. وقال ابن حبان: يروي عن أنس اشياء موضوعة، لا يجوز الاحتجاج بخبره. وقال أبو زرعة: واهي الحديث، ضعيف.

وحكى ابن أبي حاتم أنّه إنما قيل له «العَمِّي» لأنّه كان كلما سُئل عن شَيْءٍ قال: حتى أسأل عَمّي[1].

١٣٢١ ـ زيد بن رفاعة الهاشميّ:

وضع أربعين حديثاً.

١٣٢٢ ـ زيد بن رُفيع:

يروي عن أبي عُبَيْدة عن ابن مسعود.

قال النسائي: ليس بالقويّ.

١٣٢٣ ـ زيد بن زيد، أبو محمد، الحُسيني ـ يُعْرَف بابن أميرك:

كان كَذَّاباً وَضَّاعاً دَجَّالاً، وضع كتاب الأربعين حديثاً.

١٣٢٤ ـ زيد السلمي:

قال الرازي: مجهول.

---

(١) بحاشية الاصل: «يُتأمّل فقد يَقْدَح» اهـ.

١٣٢٥ ـ زيد بن صالح الأسيديّ :

عن الوَازِع بن نافع،

١٣٢٦ ـ وزيد بن عبد الرحمن :

عن عمرو بن شُعَيْب.

قال الرازي: مجهولان.

١٣٢٧ ـ زيد بن عبد الرحمن بن زيد بن أسلم، مولى لعمر بن الخطاب :

يروي عن أبيه .

قال البخاريّ: منكر الحديث. قال ابن حبان : لا أدري التخليط منه أو من أبيه، لأنّ أباه ليس بشيء في الحديث.

١٣٢٨ ـ زيد بن عفيف :

قال الرازي: مجهول.

١٣٢٩ ـ زيد بن عَوف، أبو ربيعة، القطيعي، ولقبه فهد:

يروي عن حماد بن سلمة، وأبي عوانة .

قال عليّ: ذَهَبَ. وقال الفَلَّاس، ومسلم بن الحجاج : متروك الحديث. وقال الدارقطني: ضعيف.

١٣٣٠ ـ زيد بن عيَاض، أبو عياض البصري.

قال أيوب: لا تَرِدْه[1] .

١٣٣١ ـ زيد بن واقد، أبو علي، السَّمْتِيّ، البصريّ:

يروي عن حُميد الطويل.

وقال أبو زرعة: ليس بشيء.

---

(١) كذا في ص بالراء المهملة، وقد اثبتت علامة الاهمال على الراء ، وفي اللسان ذكرها بالزاي المعجمة في قصةٍ فقال ابن حجر (ل ٢ / ٥١٠).

«وذكره العقيلي في الضعفاء ، وكناه أبا عياض وأنّ أيوب أنكر حديثه فساق من طريق سلام بن أبي مطيع. قال: حَدَّثَ رجلٌ أيوب بحديثه فأنكره، فقال: من حَدَّثك؟ قال: محمد بن واسع . قال: ثقة ، عمن؟ قال: عن زيد بن عياض. قال: لا تزده » ا هـ.

حرف السين

١٣٣٢ ـ سالم، أبو حماد:

عن السدي،

١٣٣٣ ـ وسالم، مولى عكاشة المكيّ،

١٣٣٤ ـ وسالم، مولى ثابت:

قال الرازي: كلهم مجاهيل.

١٣٣٥ ـ سالم بن أبي حَفْصَة، أبو يونس، العجلي:

يروي عن الشعبي، وعطاء.

قال النسا [ئي]: ليس بثقة. وقال عمرو بن علي: ضعيف الحديث. وقال يحيى: ثقة. وقال ابن حبان: يقلب الأخبار، ويهم في الروايات.

١٣٣٦ ـ سالم بن صالح بن إبراهيم الرازي:

●● **قال المصنّف:** لا يُعْرَف.

١٣٣٧ ـ سالم بن عبد الأعلى ـ وقيل: سالم بن غَيْلان، وقيل: ابن عبد الرحمن، أبو الفَيْض، الكوفِيّ:

يروي عن نافع، وعطاء.

قال يحيى: حديثه ليس بشيء. وقال البخاريّ: تركوه. وقال النَّسَائيّ، والرازيّ، والأزديّ: متروك الحديث. وقال الدارقطني:

منكر الحديث. وقال ابن حبان: يضع الحديث.

١٣٣٨ ـ سالم بن عبد الله، الخَيَّاط، البَصْري[١]:

يرو[ي] عن الحسن، وابن سيرين.

قال يحيى: ليس بشيء. وقال النسائي: ليس بثقة. وقال الدارقطني: لَيِّن الحديث. وقال ابن حبان: لا يحل الاحتجاج به.

●● **قال المصنّف: قلتُ:**

وجملة مَنْ في الحديث اسمه « سالم بن عبد الله » سبعة، ليس فيهم مَنْ قُدِحَ فيه غير هذا[٢].

١٣٣٩ ـ سالم بن عجلان الأفْطَس الجزريّ:

يروي عن سعيد بن جبير:

قال ابن حبان: كان يقلب الأخبار، وينفرد بالمعضلات[٣].

(١) بالموحدة التحتيّة في ص، . . . وفي تهذ بالنون.

(٢) هم:

أ ـ سالم بن عبد الله بن عمر بن الخطاب، أبو عبد الله المدني رضي الله عنهم: انظر: تهذ ٣/٤٣٦ (٨٠٧)، حتم ٢/١/١٨٤.

ب ـ سالم بن عبد الله الجزريّ، أبو المهاجر الرقي: انظر تهذ ٣/٤٤٠ (٨١٠)، حتم ٢/١/١٨٥،

حـ ـ سالم بن عبد الله الأنصاري.

انظر: ل ٣/٥ (١٢)، . . . .

د ـ سالم بن عبد الله بن محمد الفرمائي:

انظر ل ٣/٥ (١٣)، . . .

لكن قال فيه مسلمة بن قاسم: مجهول.

هـ ـ سالم بن عبد الله الكلابي:

انظر: حتم ٢/١/١٨٥ . . . وقيل هو الجزري أبو المهاجر.

و ـ سالم بن عبد الله المحاربي قاضي دمشق.

انظر: حتم ٢/١/١٨٥، . . . .

ز ـ سالم بن عبد الله ، أبو عبيد الله، رأى سعيد بن جبير. انظر: حتم: ٢/١/١٨٦، . . .

(٣) قال الحافظ في هدي الساري ٤٠٤ (١١٨):

١٣٤٠ ـ سالم بن العلاء، أبو العلاء، المراديّ، الكوفيّ :

قال يحيى، والنسائي: ضعيف الحديث. وقال مرة: ليس بشيء.

١٣٤١ ـ سالم بن[١] غياث، العتكي:

عن أنس.

قال يحيىٰ: لا شيء.

١٣٤٢ ـ سالم بن نوح، أبو سعيد، العطار، البصري:

عن يونس بن عُبيد.

قال يحيى: ليس بشيء. وقال النسائي: ليس بالقوي.

١٣٤٣ ـ سالم بن هلال :

قال الرازي: مجهول.

١٣٤٤ ـ سَدِير بن حَكيم الصَّيْرَفِيّ، الكوفي :

روى عنه الثوريّ.

قال ابن عيينة: كان يكذب[٢]. وقال النسائي: ليس بثقة.

= «وثّقه أحمد، والعجليّ، وابن سَعد، والنسائي، والدارقطني، وغيرهم. قال أبو حاتم الرازي صدوق نقيّ الحديث وكان مرجئاً، وقال الجوزجاني: كان يخاصم في الإرجاء، داعية، وهو في الحديث متماسك.

وأفرط ابن حبان فقال: كان مرجئاً يقلب الأخبار، وينفرد بالمعضلات عن الثقات أتهم بأمر سوء فقتل صبراً.

قلت: قد ذكر ابن سعد أن عبد الله بن علي بن عبد الله بن عباس قتله لما غلب على الشأم. وذكر العجلي أنه كان مع بني أمية فلما قدِم بنو العباس حرّان قتلوه وقال أبو داود: كان إبراهيم الإمام عند سالم الأفطس محبوساً يعني فمات في زمن مروان الحمار، فلما قدم عبد الله ابن علي بن عبد الله بن عباس حرّان دعا به فضرب عنقه انتهى. فهذا هو الأمر السوء الذي زعم ابن حبان أنّه اتهم به، وهو كونه مالأ على قتل إبراهيم. وأما ما وصفه به من قلب الأخبار وغير ذلك فمردود بتوثيق الأئمة له، ولم يستطع ابن حبان أن يورد له حديثاً واحداً» ا. هـ.

(١) ن، ل: أبو.

(٢) قال الحافظ في اللسان ٣/٩: «قال ابن عيينة: (رأيته يحدّث بكذا) في نسخة معتمدة بصيغت الفعل المضارع عن الحديث، فصحّفها ابن الجوزي «بكذب»). ا هـ.

وقال الدارقطنيّ : متروك[1] .

من اسمه « سري »

١٣٤٥ ـ السريّ بن إسماعيل الهَمْداني، الكوفي :

يروي عن الشعبي .

قال يحيى القطان : استبان لي كذبه في مجلسٍ واحد .

وقال ابن المبارك : لا يُكتب حديثه . وقال يحيى : ليس بشيء . وقال النسائي : متروك الحديث .

١٣٤٦ ـ السَّري بن عاصم بن سَهْل، أبو سَهْل، البغدادي :

ويقال فيه : « السَّرِي بن سهل » .

يروي عن أيوب .

قال الدارقطني : ضعيف . وقال ابن عديّ : كان يسرق الحديث . وقال ابن حبان : كان يسرق الحديث، ويرفع الموقوفات، لا يحل الاحتجاج به .

من اسمه « سعد »

١٣٤٧ ـ سعد، أبو حبيب :

يروي عن يزيد الرقاشِيّ .

قال أحمد : ليس حديثه بشيء .

١٣٤٨ ـ سعد، يُلَقَّب « سعدويه » : جرجاني،

يكنى أبا سعيد .

---

(١) قال الذهبي(ن ـ ٣٠٨١) : صالح الحديث، وقال الجوزجاني مزموم المذهب . ا . هـ .
وقال ابن عديّ : له احاديث قليلة ، وقد ذكر عنه إفراط في التشيع ؛ وأمّا الحديث فأرجو أنّه لا بأس به . (ل ٣/٩) .
انظر ترجمته في : ن ٣٠٨١، مجروحين ١/٣٥٤، ضعفاء النسائي ٢٨٨، خك ٢/٢/٢١٤، ل ٣/٩، . . .

قال ابن عديّ: حدَّث عن الثوري وغيره بما لا يتابع عليه، وكان رجلاً صالحاً، إنما أُتِيَ مِن قِبَل غَفْلة تدخل عليه.

١٣٤٩ ـ سعد بن أوس، الكوفي:

يروي عن بلال بن يحيىٰ.

أحاديثه مناكير، قال الأزديّ: هو ضعيف.

● ● **قال المصنّف**: وَثَمَّ آخر يقال له «**سعد بن أوس**» وهو صدوق.

١٣٥٠ ـ سعد بن حبيب:

عن الحسن،

١٣٥١ ـ وسعد بن زنبور:

قال أبو حاتم الرازي: مجهولان[1].

١٣٥٢ ـ سعد بن سعيد بن أبي سعيد، المقبريّ:

قال ابن حبان: يروي عن أبيه عن جَدّه صحيفة لا تشبه حديث أبي هريرة يتخايل الى المستمع لها أنّها موضوعة أو مقلوبة، أو موهومة، لا يحل الاحتجاج به.

وقال ابن عديّ: عامة أحاديثه لا يتابع عليها.

١٣٥٣ ـ سعد بن سَعِيْد بن قيس، أخو يحيى بن سعيد الأنصاريّ، المدينيّ:

قال أحمد: ضعيف. وقال النسائي: ليس بالقويّ. وقال الترمذي: تكلموا فيه من قِبَل حفظِهِ. وقال ابن حبان: لا يحل الاحتجاج به. وقال يحيىٰ: صالح.

---

(١) ذكر ابن زنبور ابن حبان في الثقات. وقال الأثرم عن أحمد: ذهبت اليه فسألته عن حديثين، ورأيته يحفظ ما يسئل عنه، ورأيت عنده قوماً وهو يقرأ عليهم من حفظه أحاديث ما استغربت منها شيئاً.
وقال عبد الخالق: سألت ابن معين عنه فقال: «ذاك المسكين، وهو ثقة، وما أراه يكذب». (ل ١٥/٣).

●● **وقال المصنّف: قلت**: وهو الذي روىٰ: (مَنْ صام رمضان وأتبعه ستاً من شوال. . .)[1].

١٣٥٤ ـ سعد بن سنان : وقيل : سنان بن سعد.

يروي عن أنس.

قال أحمد: مضطرب الحديث. وقال السعديّ: أحاديثه واهية.

وقال النسائي: منكر الحديث. وقال الدارقطني: ضعيف.

١٣٥٥ ـ سعد بن طالب، أبو غيلان[2] ، الشيباني :

عن حماد.

قال الرازي: في حديثه ضَعْف.

١٣٥٦ ـ سعد بن طَريف الإسكاف، الحنظلي، الكوفيّ :

يروي عن عكرمة.

قال يحيىٰ: ليس بشيء. وقال مرة: لا يحل لأحدٍ أن يروي عنه. وقال أحمد، وعمرو بن علي، والرازي: ضعيف الحديث. وقال السعديّ: مذموم. وقال النسائي، والدارقطني، والأزديّ: متروك الحديث.

وقال ابن حبان: كان يضع الحديث على الفَوْر.

●● **قال المصنّف: قلت**: وثَمَّ آخر يقالُ له: سعد بن طريف، يقال إنّه من الصحابة، ولا يصحّ[3].

---

(١) الحديث أخرجه مسلم، وأبو داود، والترمذي والدارميّ، وابن ماجة وغيرهم من طرق كثيرة عن سعد بن سعيد هذا عن عمر بن ثابت الأنصاريّ عن أبي أيوب به. وقد صححه العلامة النقّاد محمد ناصر الدين الألباني في إرواء الغليل رقم ٩٥٠ فراجعه إنْ شئت.

(٢) ن، ل: أبو غالب.

(٣) قال الحافظ ابن حجر في الإصابة ٣١٦٩: سعد بن طريف: ذكره الخطيب في المتفق، وقال: يقال إنّ له صحبة، وفي السند عدة مجهولين (ثم روى حديث يرحم الله المتسرولات).

قال الخطيب: لم أكتبه إلا من هذا الوجه، وفي إسناده غير واحد من المجهولين.

وقال ابن الجوزيّ: يحتمل ان يكون هو سعد بن طريف الإسكاف فسقط شيخه، وشيخ شيخه، كذا قال». اهـ.

١٣٥٧ ـ سَعْد بن عمران بن هند :

قال الرازي : هو مثل الواقديّ في لِيْن الحديث، وكثرة عجائبه

من اسمه « سعدان »

١٣٥٨ ـ سعدان بن سعيد الحلمي : عن مقاتل بن سليمان .

قال أبو حاتم الرازي : مجهول[١] .

١٣٥٩ ـ سعدان بن عَبْدَة القداحي :

يروي عن عبيد الله العتكيّ .

قال ابن عدي : غير معروف .

١٣٦٠ ـ سعدان بن هشام الضبي :

قال أبو حاتم الرازي : مجهول .

من اسمه « سعيد »

١٣٦١ ـ سعيد :

عن أبي الأسود .

قال الرازي : مجهول .

١٣٦٢ ـ سعيد بن إبراهيم الحريري[٢] :

عن ثور بن يزيد ،

١٣٦٣ ـ وسعيد بن إبراهيم بن معقل :

١٣٦٤ ـ وسعيد بن إسحاق :

عن الليث ،

---

(١) بحاشية الأصل : قال سيدنا وشيخنا زكي الدين المنذري غفر الله له : «هو سعيد بن سعيد ، و«سعدان» لقب ، و «حلم» بلد على عشرة فراسخ من بلخ» ا هـ .

(٢) كذا في ص ، وفي ل ٣/٢٢ : (ونسبه «خوزيا») .

١٣٦٥ ـ وسعيد بن أبي الأبيض :

عن أبي الزناد.

قال الرازي: كلهم مجاهيل.

١٣٦٦ ـ سعيد بن إياس، أبو مسعود، الجريري، البصري:

عن أبي نضرة .

قال كهمس : أنكرنا الجريري أيام الطاعون .

وقال يحيى بن سعيد: لا ترو عنه. وقال عباس: اختلط الجريريّ إلا أنّه ثقة. وقال النسائي: مَنْ سمع منه بعد الاختلاط فليس بشيء. وكذلك ابن أبي عَرُوْبَة[1] .

١٣٦٧ ـ سعيد بن بشير :

عن الحسن.

قال أبو حاتم الرازي: مجهول، لم يلق الحسن.

١٣٦٨ ـ سعيد بن بشير البخاريّ:

يروي عن محمد بن عبد الرحمن [بن] البيلماني[2] .

قال البخاريّ: لا يصح حديثه. وقال ابن عديّ: هو شبيه المجهول.

١٣٦٩ ـ سعيد بن بشير أبو عبد الرحمن البصريّ، مولى بني نصر:

قال يحيى: ليس بشيء. وضَعَّف أمره أحمد بن حنبل. وقال ابن نمير: منكر الحديث، ليس بشيء، ليس بقويّ في الحديث، يروي عن قتادة المنكرات.

---

(١) الجريري ثقة وَثَّقَهُ ابن معين وغيره، حتى قال الحافظ ابن حجر (هدي الساري ص ٤٠٥): «اتفقوا على ثقته حتى قال النسائي: هو أثبت من خالد الحذاء».

إلا إنه اختلط قبل موته بثلاث سنين وقيل بسبع ـ ولم يفحش اختلاطه.

(٢) ص: السلماني ـ بالسين.

وقال النسائي: ضعيف. وقال ابن حبان: كان رديء الحفظ فاحش الخطأ، يروي عن قتادة ما لا يتابع عليه، وعن عمرو بن دينار ما لا يُعرف من حديثه. وقد وثّقه شعبة، ودحيم.

١٣٧٠ ـ سعيد بن بشير القرشي:

عن عبد الله بن حكيم الكناني.

قال أبو حاتم الرازي: مجهولان.

١٣٧١ ـ سعيد التمار:

قال ابن حبّان: شيخ يروي عن أنس ما لا أصل له.

وقال الأزديّ: متروك الحديث.

١٣٧٢ ـ سعيد بن ثمامة المكي:

يروي عن معلى بن هلال.

قال أبو الفتح الأزديّ: متروك الحديث.

١٣٧٣ ـ سعيد بن جُمْهَان، أبو حفص الأسلمي: بصري.

يروي عن ابن أوفىٰ.

قال يحيى: ثقة. وقال الرازي: لا يحتج به[1].

١٣٧٤ ـ سعيد الحرشي:

قال الرازي: مجهول.

١٣٧٥ ـ سعيد بن حريث:

عن الحسن.

١٣٧٦ ـ وسعيد بن حَمّاد، أبو عثمان:

قال الرازي: مجهولان.

---

(١) قال الحافظ: صدوق، له أفراد.

١٣٧٧ ـ سعيد بن خالد الخُزاعِيّ، المدني:

عن ابن المنكدر، وعبد الله بن الفضل الهاشمي.

قال أبو حاتم، وأبو زرعة الرازيّان: ضعيف، وقال الدارقطني: ليس بالقويّ.

١٣٧٨ ـ سعيد بن خالد بن أبي طويل الشَّامي:

يروي عن أنس.

قال ابن أبي حاتم: حديثه عن أنس لا يُعرف. وقال ابن حبان: لا يحل الاحتجاج به إلا فيما يوافق فيه الثقات.

١٣٧٩ ـ سعيد بن خُثَيْم الهلاليّ، الكوفي:

يروي عن الفُضَيل بن مرزوق.

قال الأزديّ: منكر الحديث[١].

١٣٨٠ ـ سعيد بن خِداش: عن الحسن.

قال الرازي: مجهول.

١٣٨١ ـ سعيد بن داود بن زنبر[٢] المديني، المعروف بالزنبريّ:

قال يحيى: ما كان ثقة. وقال أبو زرعة: ضعيف الحديث. وقال ابن حبان: يروي عن مالك أشياء مقلوبة، لا يحل كَتْب حديثه إلّا على الاعتبار[٣].

١٣٨٢ ـ سعيد بن دينار الدمشقي: عن الربيع بن صُبيح.

قال الرازي: مجهول.

١٣٨٣ ـ سعيد بن ذي لعوة:

عن عمر. روىٰ عنه الشعبي.

---

(١) قال ابن معين (ابن الجنيد)، وأبو زرعة، والنسائي: لا بأس به. وذكره ابن حبان في الثقات.
وقال الحافظ (تق ١/٢٩٤): صدوق، رمي بالتشيع، له أغاليط.

(٢) تهذ، تق: سعيد بن داود بن سعيد بن أبي زنبر الزنبريّ.

(٣) قال الحافظ في التقريب (١/٢٩٤): صدوق له مناكير عن مالك؛ ويقال اختلط عليه بعض حديثه، وكذَّبه عبد الله بن نافع في دعواه أنه سمع من لفظ مالك. ا هـ.

قال يحيى ، والرازي، وابن عدِيّ: ضعيف. وقال ابن المديني: مجهول. وقال البخاري: يضعف حديثه. وقال ابن حبان: دَجَّال يزعم أنّه رأى عمر بن الخطّاب يشرب المسكر.

قال البخاري: وقال فيه بعضُهُم: «سعيد بن ذي حدان»، وهو وهم[1].

١٣٨٤ ـ سعيد بن راشد، أبو محمد ـ ويقال: أبو حماد ـ السمّاك، المازني، البصريّ.

يروي عن عطاء، والزهري.

قال يحيى: ليس بشيء. وقال الرازي، والبخاريّ: منكر الحديث. وقال النسائي: متروك الحديث.

وقال ابن عدِيّ: لا يتابعه على رواياته أحد. وقال الدارقطني: ضعيف. وقال ابن حبّان: ينفرد عن الثقات بالمعضلات[2].

١٣٨٥ ـ سعيد بن رحمة بن نعيم:

قال ابن حبان: لا يحتجّ به.

١٣٨٦ ـ سعيد الرُعيني:

عن الأحنف بن قيس.

قال الرازي: مجهول.

١٣٨٧ ـ سعيد بن رفاعة:

عن ثوبان.

قال أبو حاتم الرازي: مجهول.

١٣٨٨ ـ سعيد بن رواحة، البصري:

قال الأزدي: ضعيف، مجهول.

---

(١) انظر: خك ٢/١/٤٧١، ضعفاء البخاري ١٣٢، علل علي بن المديني ١١٤، حب ١/٣٣٦، ن ٣١٦٦، ل ٣/٢٧ (٩٣)، . . . .

(٢) انظر: خك ١/٢/٤٧١، ضعفاء النسائي ٢٨٠، ضعفاء البخاري ١٣٣، ن ٣١٦٩، حب ١/٣٢٤، ل ٣/٢٧ ـ ٢٨ (٩٤)، . . .

١٣٨٩ ـ سعيد بن زربى، أبو عبيدة[١] وقيل: أبو معاوية ـ البصري، العباداني:

يروي عن ابن سيرين، وثابت.

قال يحيى: ليس بشيء. وقال البخاريّ: عنه عجائب.

وقال الرازي: ضعيف، منكر الحديث، عنده عجائب من المناكير. وقال النسائي: ليس بثقة. وقال ابن حبان: يروي الموضوعات عن الأثبات. وقال الدارقطني: ضعيف[٢].

١٣٩٠ ـ سعيد بن زرعة:

عن ثوبان.

قال أبو حاتم الرازي: مجهول.

١٣٩١ ـ سعيد بن زكريا القرشي:[٣]

أخو إسماعيل.

قال أبو حاتم الرازي: مجهول. وقال الأزدي: القرشي ضعيف الحديث.

١٣٩٢ ـ سعيد بن زون، التغلبي، البصري:

يروي عن أنس.

قال يحيى: ليس بشيء. وقال أبو حاتم الرازي: ضعيف جداً. وقال النسائي: متروك الحديث. وقال الدارقطني: ضعيف. وقال ابن حبّان: يروي عن أنس الموضوعات.

١٣٩٣ ـ سعيد بن زياد: عن جابر بن عبد الله.

قال أبو حاتم الرازي: ضعيف.

---

(١) وهو ما صححه في تهذيب الكمال (٤/٢٨ ـ تهذ).

(٢) خك ٢/١/٤٩٣، ضعفاء النسائي ٢٧٨، حب١/٣١٨، ن ٢/١٣٦، تهذ ٣/ ٢٨ (٤٢)، . . .

(٣) وهوَ غير سعيد بن زكريا القرشي، أبو عثمان. ويقال: أبو عمرو ـ المدائني، قال فيه الحافظ: صدوق. لم يكن بالحافظ.

١٣٩٤ ـ سعيد بن زياد بن فايد بن أبي هند الرازي.

يروي عن أبيه [زياد عن أبيه][1] فايد[2].

قال ابن حبان: لا أدري البلّية منه أو من أبيه أو من جَدّه.

١٣٩٥ ـ سعيد بن زيد:

أخو حماد بن زيد، أبو الحسن البصري.

يروي عن عبد العزيز بن صُهَيْب.

ضَعَّفه يحيى بن سعيد جدّاً. قال السعديّ: يُضَعِّفُون حديثه وليس بحجّة. وقال النسائي: ليس بالقويّ. وقال أحمد: ليس به بأس، ووثّقه ابن معين. والبخاريّ.

١٣٩٦ ـ سعيد بن سالم القداح، يكنى أبا عثمان:

أصله من خراسان، سكن مكة.

يروي عن ابن جريج.

قال يحيىٰ: ثقة. وقال مرة: ليس به بأس. وقال عثمان بن سعيد: ليس بذاك.

١٣٩٧ ـ سعيد بن أبي سعيد[3] الزبيدّي:

يحدّث عنه[4] بقية، وغيره.

قال ابن عدي: هو مجهول.

١٣٩٨ ـ سعيد بن سفيان:

يروي عن شعبة.

قال ابن المديني: ذهب حديثه.

---

(١) لحق بحاشية الأصل.

(٢) بحاشية الأصل: «يروي عن أبيه زياد عن أبيه فايد». اهـ.

(٣) هو: سعيد بن عبد الجبار الزبيدي أبو عثمان ـ ويقال: أبو عثيم ـ الحمصيّ.

(٤) ص: عن، وبالحاشية (عنه) وهو الصواب.

١٣٩٩ ـ سعيد بن سَلام بن سعيد ، أبو الحسن، العطّار، البصريّ:

سكن مكـة وروى عن الثوريّ، وابن أبي رَوَّاد.

قال أحمد: كذاب. وقال عليّ: ذهب حديثه. وقـال يحيى: ليس بشيء. وقال محمد بـن عبد الله بن نمير: كَذّاب. وقال البخـاري: يذكـر بوضـع الحديث. وقال النسـائي: متروك الحـديث. وقال ابن حبـان: ينفرد عن الثقـات بما لا أصل له. وقال الدارقطني: متروك، يحدث بالبواطيل.

١٤٠٠ ـ سعيد بن سلمة المصري:

عن أبيه.

قال أبو حاتم الرازي: مجهول.

١٤٠١ ـ سعيد بن سليم الضبعي:

يروي عن أنس.

قال ابن عدِيّ: ضعيف . وقال الأزدي: متروك الحديث.

١٤٠٢ ـ سعيد بن سليمان بن خالد ابن بنت نشيط البَصْريّ:

عن حماد بن سَلمة.

قال أبو زرعة: ليس بالقويّ.

١٤٠٣ ـ سعيد بن سليمان الدمشقي،

١٤٠٤ ـ سعيد بن سليمان بن فهد:

قال أبو حاتم الرازي: مجهولان.

١٤٠٥ ـ سعيد بن سماك بن حرب:

عن أبيه.

قال الرازي: متروك الحديث.

١٤٠٦ ـ سعيد بن سَمْعَان المكي:

روى عن أبي هريرة.

قال أبو الفتح الأزديّ: ضعيف.

١٤٠٧ ـ سعيد بن سنان؛ أبو سنان الشيباني، الكوفيّ:

سكن الريّ: لقي الشعبي وروىٰ عن عمرو بن مَرَّة، وأبي إسحاق. روىٰ عنه: الثوري.

قال احمد: ليس بالقويّ في الحديث، لم يقمه. وقال يحيى: ثقة. وقال الدارقطني: من ثقات المسلمين.

١٤٠٨ ـ سعيد بن سنان، أبو المهديّ، الكنديّ، الحمصي.

يروي عن أبي الزاهريَّة.

قال أحمد: ضعيف. وقال يحيى: ليس بشيء، ليس بثقة. أحاديثه بواطيل.

وقال البخاريّ، والرازي: منكر الحديث، وقال النسائي، وعلي بن الجنيد: متروك الحديث. وقال الدارقطني: كان يُتَّهم بوضع الحديث.

١٤٠٩ ـ سعيد بن شرحبيل:

عن زيد بن أبي أوفىٰ،

١٤١٠ ـ وسعيد بن صخر الدارميّ:

عن حماد بن سلمة.

قال الرازي: مجهولان.

١٤١١ ـ سعيد بن عبد الجبار، أبو عثمان، الحمصيّ، العطار:[1]

يروي عن أبي بكر ابن أبي مرثد.

قال عليّ: لم يكن بشيء، وكان جرير يكذّبه. وقال النسائي: ليس بثقة. وقال الدارقطني: ضعيف.

١٤١٢ ـ سعيد بن عبد الجبار بن وائل بن حجر:

قال النسائي: ليس بالقويّ.

---

(١) تقدم في الترجمة ١٣٩٩.

●● **قال المصنف**: قلتُ: وسعيد بن عبد الجبار جماعة لم يطعن في غيرهما[1].

١٤١٣ ـ سعيد بن عبد الرحمن، أبو شيبة:

روىٰ عنه عبد الواحد بن زيد[2].

قال ابن عديّ: لا يتابع في حديثه، وليس بذاك المعروف.

١٤١٤ ـ سعيد بن عبد الرحمن بن عبد الله بن جميل، أبو عبد الله الجمحيّ، القرشيّ:

يروي عن عُبيد [الله] بن عمر عن نافع.

قال يحيى: ثقة. قال ابن حبّان: يروي عن الثقات موضوعات يتخايل [من] يسمعها[3] أنه كان المتعمد لها.

١٤١٥ ـ سعيد بن عبد الكريم:

روىٰ [عنه] أبو بكر بن عياش.

قال الأزديّ: متروك.

١٤١٦ ـ سعيد بن عبد الله:

عن الحسن،

١٤١٧ ـ وسعيد بن عبد الله الجهميّ:

عن محمد بن عُمر بن عليّ بن أبي طالب.

١٤١٨ ـ وسعيد بن عبد الله السمسار:

عن رجل عن عليّ،

---

(١) منهم:

أ ـ سعيد بن عبد الجبار بن يزيد القرشي، أبو عثمان الكرابيسي:
انظر تهذ ٤/٥٢ (٨٦)، . . .

ب ـ سعيد بن عبد الجبار عن محمد بن جابر الحنفي.
انظر: تهذيب ٤/٥٤ (٨٩).

لكن يستدرك على المصنف أنّ هذا أيضاً قال فيه صاحب الميزان: لا يُعرف.

(٢) كذا في ص، وفي تهذ: زياد.

(٣) الاصل: سمعها.

قال أبو حاتم الرازي: كلهم مجاهيل.

١٤١٩ ـ سعيد بن عبد الله بن ضرار:

عن أنس.

قال الرازي: ليس بقويّ.

١٤٢٠ ـ سعيد بن عبد الملك بن واقد الحرانيّ:

قال الرازي: يتكلمون فيه، ورأيت فيما حَدَّث به أحاديث كذب.

١٤٢١ ـ سعيد بن عبيد بن كثير الكوفيّ.

قال الرازي: مجهول.

١٣٢٢ ـ سعيد بن عبيد بن الوليد الوصَافِيّ:

قال الرازي: ضعيف.

١٤٢٣ ـ سعيد بن أبي عروبة ـ واسم أبي عروبة: مهران ـ أبو النضر، البَصّري:

ثَبْتٌ إلا إنّه اختلط في آخر عمره اختلاطاً قبيحاً، فمن سمع منه قبل الاختلاط فسماعه صحيح.

وقال أبو حاتم الرازي: ثقة قبل أنْ يختلط[1]

١٤٢٤ ـ سعيد بن عقبة، أبو الفتح الكوفيّ:

يروي عن الأعمش.

قال ابن عديّ: هو مجهول غير ثقة.

١٤٢٥ ـ سعيد بن عُمارة:

يروي عن الحارث بن النعمان.

وقال الأزدي: متروك الحديث.

---

(١) بحاشية الأصل: ابن أبي عروبة هذا اتفق الامامان على الاحتجاج به في صحيحيهما » كتبه سيدنا وشيخنا زكي الدين المنذري لطف الله به وغفر له.

١٤٢٦ ـ سعيد بن أبي عَمْرة[١] الأنصاري:

عن سلمان،

١٤٢٧ ـ سعيد بن عمرو:

عن أنس.

قال الرازي: مجهولان.

١٤٢٨ ـ سعيد بن عيسى الكريزي[٢]، البصري:

يروي عن المعتمر، وابن إدريس.

قال الدارقطني: ضعيف.

١٤٢٩ ـ سعيد بن عنبسة[٣]، أبو عثمان، الرازي:

يروي عن عباد بن العوام.

قال يحيى: كذاب، وقال الرازي: لا يصدق.

●● **وقال المصنِّف:** وثَمَّ آخر يقال له **سعيد بن عنبسة** يروي عن جعفر بن حيان لم يطعن فيه[٤].

١٤٣٠ ـ سعيد بن الفَضْل بن ثابت البصري:

يروي عن عاصم الأحول.

قال أبو حاتم الرازي: منكر الحديث.

١٤٣١ ـ سعيد بن قطن، القطعي:

عن أنس،

١٤٣٢ ـ وسعيد بن كرز:

عن أبيه.

قال الرازي: مجهولان.

---

(١) اللسان: عمرو.

(٢) أخذنا إعجام الزاي من الميزان.

(٣) كذا في الميزان، واللسان ـ في الأصل: عيينة.

(٤) وقد ذكره ابن حبان في الثقات. انظر اللسان ٣/ ٤٠ (١٤٩).

١٤٣٣ ـ سعيد بن لقمان:

يروي عن التابعين.

قال الأزديّ: لا يحتج به.

١٤٣٤ ـ سعيد بن محمد بن أحمد بن محمد، أبو أحمد، الدهلي، الأحولُ:

حَدَّث عن الكُدَيْميّ[١] وغيره.

قال الخطيب منكر الحديث. قال: وقال أبو عبد الله محمد بن أحمد بن سليمان الحافظ: أبو أحمد صاحب عجائب.

١٤٣٥ ـ سعيد بن محمد بن أبي موسى، أبو عثمان المدني[٢]:

يروي عن محمد بن المنكدر.

قال ابن حبَّان: له أحاديث لا تشبه أحاديث الثقات، لا يجوز الاحتجاج بخبره إذا انفرد.

١٤٣٦ ـ سعيد بن محمد، أبو الحسن، الوراق، الكوفي:

حَدَّث عن يحيى بن سعيد الأنصاريّ.

قال يحيى: ضعيف، وكذلك قال السعديّ. وقال مرة: ليس بشيء، وكذلك قال أبوداود. وقال مرة. ليس بثقة. وكذلك قال النسائي. وقال الدارقطني: متروك.

١٤٣٧ ـ سعيد بن المرزبان، أبو سعد[٣] البقال، الأعور، العبسي، الكوفي، مولىٰ حذيفة بن اليمان.

يروي عن أنس.

كان يحيى بن سعيد لا يستحل أن يروي عنه. وقال يحيى بن معين: ليس

---

(١) الأصل: الكريمي ـ بالراء تحريف.
وهو محمد بن يونس الكديميّ.

(٢) الأصل بالراء المهملة وبإهمال ما قبل الياء.

(٣) الأصل: سعيد، وكتب فوقها (سعد).

بشيء ، ولا يكتب حديثه.

وقال عمرو بن علي: متروك الحديث. وقال البخاري: منكر الحديث. وقال النسائي: ضعيف. وقال ابن حبان: كثير الوهم، فاحش الخطأ وقال ابو أسامة: كان ثقة. وقال أبو زرعة: صدوق مدلّس.

١٤٣٨ ـ سعيد بن مسلمة بن هشام[١] بن عبد الملك بن مروان، الأمويّ:

يروي عن جعفر بن محمد، وإسماعيل بن أميّة.

قال يحيى: ليس بشيء. وقال البخاري، والرازي: منكر الحديث.

وقال النسائي: والدارقطني: ضعيف. وقال ابن حبّان: منكر الحديث جداً، فاحش الخطأ.

١٤٣٩ ـ سعيد بن موسىٰ الأزديّ:

يروي عن مالك.

اتهمه ابن حبان بوضع الحديث.

١٤٤٠ ـ سعيد بن ميسرة، أبو عمران ـ وقيل: أبو غسان ـ، البكريّ:

يروي عن أنس. قال البخاري: عنده مناكير. وقال ابن عدي: عامّة ما يرويه عن أنس ينفرد به، وهو مظلم الأمر. وقال ابن حبان: يروي الموضوعات.

●● **وقال المصنف:** قلت: وثَمَّ آخر يقال له سعيد بن ميسرة العَبْدِيّ ذُكِرَ أنّ له صحبة ورواية عن النبي ﷺ، روى حديثه عبد الرحمن بن عمرو بن جبلة عن منة[٢] بنت سعيد عن جدّتها عنه. وعبد الرحمن ضعيف، والمرأتان مجهولتان.

١٤٤١ ـ سعيد بن أبي نشيط،

١٤٤٢ ـ وسعيد بن نمران:

عن أبي بكر الصديق.

---

(١) الأصل: هاشم، وفي الحاشية (هشام).

(٢) غير واضحة بالأصل.

قال أبو حاتم الرازي: مجهولان.

١٤٤٣ ـ سعيد بن هاشم بن صالح المخزومي:

مديني، يروي عن نافع القارىء.

قال ابن عديّ: ليس بمستقيم الحديث.

١٤٤٤ ـ سعيد بن هاشم الفَيومي:

مِنْ أهل الفَيوم يروي عن مالك.

قال الدارقطني: ضعيف.

●● **قال المصنف:** قلت: وثَمَّ سعيد بن هاشم البكري، وسعيد بن هاشم العنكي، وسعيد بن هاشم الطبري ما عرفنا فيهم قدحاً.

١٤٤٥ ـ سعيد بن هُبيرة، أبو مالك؛ العامريّ:

من أهل مرو.

يروي عن حماد بن سَلَمة.

قال ابن حبان: يُحّدث بالموضوعات عن الثقات، لا يحل الاحتجاج به بحال.

١٤٤٦ ـ سعيد بن واصل، أبو عمرو، الحرشيّ:

ويقال أبو عمر، بصريّ.

يروي عن شعبة.

قال علي بن المديني: ذهب حديثه. وقال النسائي: متروك

وقال الدارقطني: ضعيف: وقال ابن حبان: كان يخطىء كثيراً حتى خرج عن جد الاحتجاج به إذا انفرد.

١٤٤٧ ـ سعيد بن يوسف اليمامي:[1]

يروي عن إسماعيل بن عياش.

قال يحيى: ضعيف الحديث. وقال النسائي: ليس بالقويّ.

---

(١) المجروحين: اليماني.

فهرس الجزء الأوّل
من كتاب الضعفاء والمتروكين

● علم الرجال ..... د
● كتاب الضعفاء والمتروكين بين كتب الجرح والتعديل ..... ط
● تعريف بابن الجَوْزِي ..... أي
ـ مصادر ترجمته ..... أي
حياتـه ..... جي
من غرر ألفاظه ..... وي
ـ من شعره ..... زي
تصانيفه ..... حي
● الكتاب ..... ك
ـ القيمة العلمية ..... أك
ـ الأصل الخطّي ..... ج ك
ـ عملي في الكتاب ..... هـ ك

● مقدمة المصنف ٣
● خطبة الكتاب ٥
ـ لزوم تبيين المجروحين ٥
ـ فصل: التعريف بالكتاب ٧

- فصل: منهج التصنيف في الكتاب ١٢
● الكتاب: حرف الألف ١٣

أ

آدم ١٣، أبًا ١٣، أبان ١٥، إبراهيم ٢١، أبرد ٦٢، أبي ٦٢، أبيض ٦٣، أبين ٦٣، الأجلح ٦٤، أحمد ٦٥، أحوص ٩٢، إدريس ٩٣ أرطأة ٩٣، أرقم ٩٤، الأزهر ٩٤، أزور ٩٥، أسامة ٩٥، أسباط ٩٦، إسحاق ٩٦، أسد ١٠٦، إسرائيل ١٠٦، إسماعيل ١٠٧، أسيد ١٢٤، أشعث ١٢٤، أشهل ١٢٦، أصبغ ١٢٦، أصرم ١٢٧، أعين ١٢٧ أغلب ١٢٧، أفلح ١٢٨، أنس ١٢٩، أوس ١٢٩، إياس ١٢٩، أيوب ١٢٩.

ب

باذام ١٣٥، بارح ١٣٥، بحر ١٣٥، بحير ١٣٦، البختري ١٣٦، البراء ١٣٧، برذعة ١٣٧، بركة ١٣٧، بريد ١٣٧، بريدة ١٣٧، برية ١٣٨، بزيع ١٣٨، بسام ١٣٩، بسر ١٣٩، بسطام ١٣٩، بسار ١٣٩، بشر ١٤٠، بشير ١٤٤، بقية ١٤٦، بكار ١٤٦، بكر ١٤٧، بكير ١٥١، بلال ١٥٢، بلبل ١٥٣، بهلول ١٥٣، بهيم ١٥٣، بيان ١٥٤.

*

ت

تزيد ١٥٥، تليد ١٥٥، تمام ١٥٥، تميم ١٥٦، توبة ١٥٦.

*

ث

ثابت ١٥٧، ثبيت ١٦٠، ثعلبة ١٦٠، ثمامة ١٦١، ثوبان ١٦١، ثوير ١٦١.

*

ج

جابان ١٦٣، جابر ١٦٣، الجارود ١٦٠، جارية ١٦٥، جبّار ١٦٥، جُبارة ١٦٥، جُبَيرْ ١٦٦، جبلة ١٦٦، الجراح ١٦٦، جُرَى ١٦٧، جرير ١٦٨، جَسرْ ١٦٩، جعفر ١٦٩، جلد ١٧٣، جميع ١٧٣، جميل ١٧٤، جناح ١٧٥، جنادة ١٧٦، جندب ١٧٦، جنيد ١٧٦، جوّاب ١٧٦، جَوْن ١٧٧، جويبر ١٧٧.

*

ح

حاتم ١٧٩، حاجب ١٧٩، الحارث ١٧٩، حارثة ١٨٤، حازم ١٨٥، حاضر ١٨٦، حامد ١٨٦، حباب ١٨٦، حبان ١٨٦،

حبحاب ١٨٧ ، الحبطي ١٨٧ ، حبة ١٨٧ ،
حبيب ١٨٨ ، حبيش ١٩١ ، حجاج ١٩١ ،
حُجَيَّة ١٩٤ ، حدْثان ١٩٤ ، حديج ١٩٤ ،
حراس ١٩٤ ، حرام ١٩٤ ، حرب ١٩٥ ،
حرملة ١٩٦ ، حريث ١٩٦ ، حريز ١٩٧ ،
حزن ١٩٧ ، حزور ١٩٨ ، حسام ١٩٨ ،
حسان ١٩٨ ، الحسن ١٩٩ ، الحسين ٢١١ ،
حشرج ٢١٨ ، حصين ٢١٨ ، حضرمي ٢٢٠ ،
حفص ٢٢٠ ، الحكم ٢٢٥ ، حكيم ٢٣٠ ،
حلبس ٢٣١ ، حليس ٢٣١ ، حماد ٢٣٢ ،
حمدويه ٢٣٦ ، حُمْران ٢٣٦ ، حمزة ٢٣٦ ،
حُمَيد ٢٣٧ ، حنبل ٢٤٠ ، حنش ٢٤١ ،
حنظلة ٢٤١ ، حنيفة ٢٤٢ ، حوشب ٢٤٢ ،
حيَّان ٢٤٢ ، حُيَيّ ٢٤٢ .

*

خ

خارجة ٢٤٣ ، خازم ٢٤٤ ، خالد ٢٤٤ ،
خبيب ٢٥٢ ، خثيم ٢٥٢ ، خديج ٢٥٣ ،
خذام ٢٥٣ ، خراش ٢٥٣ ، خزرج ٢٥٣ ،
خصيب ٢٥٣ ، خصيف ٢٥٤ ، الخضر ٢٥٤ ،
خطاب ٢٥٤ ، خلاس ٢٥٤ ، خلف ٢٥٥ ،
خليد ٢٥٦ ، الخليل ٢٤٧ ، خيثمة ٢٥٧ .

*

د

داهر ٢٥٩ ، داود ٢٥٩ ، دُبَيْس ٢٦٨ ،
دُجَيْن ٢٦٩ ، دراج ٢٦٩ ، درست ٢٦٩ ،
درمك ٢٧٠ ، دعامة ٢٧٠ ، دفاع ٢٧٠ ،
دلهاث ٢٧٠ ، دلهم ٢٧٠ ، دليل ٢٧١ ،
دهثم ٢٧١ ، دويد ٢٧١ ، دينار ٢٧٢

*

ذ

ذؤيب ٢٧٥ ، ذوّاد ٢٧٥

*

ر

رؤبة ٢٧٧ ، راشد ٢٧٧ ، رباح ٢٧٨ ،
ربيح ٢٧٩ ، الربيع ٢٧٩ ، ربيعة ٢٨٢ ،
رجاء ٢٨٢ ، رحمة ٢٨٣ ، رزيق ٢٨٣ ،
رُشْدِيْن ٢٨٤ ، رشيد ٢٨٥ ، رفاعة ٢٨٥ .
رفدة ٢٨٥ ، رفيع ٢٩٥ ، ركن ٢٨٥ ،
ركين ٢٨٦ ، رميح ٢٨٦ ، روّاد ٢٨٦ ،
روح ٢٨٧ ، ريحان ٢٨٩ .

ز

زائدة ٢٩١ ، زافر ٢٩١ ، زبان ٢٩٢ ،
الزبير ٢٩٢ ، زربى ٢٩٣ ، زرعة ٢٩٣ ،
زكار ٢٩٤ ، زكريا ٢٩٤ ، زمعة ٢٩٦ ،
زنفل ٢٩٧ ، زهير ٢٩٧ ، زياد ٢٩٨ ،
زيادة ٣٠٣ ، زيد ٣٠٣ .

*

س

سالم ٣٠٧ ، سدير ٣٠٩ ، السري ٣١٠ ،
سعد ٣١٠ ، سعدان ٣١٣ ، سعيد ٣١٣

بسم الله الرحمن الرحيم

إنَّ الحَمْدَ لله نَحْمَدُهُ، ونستعينُه، ونستغفره، ونعوذُ بالله مِن شرور أنفسنا ومِنْ سيئات أعمالنا، مَنْ يهده اللهُ فهُو المُهْتَد، ومَنْ يُضْلِلْ فلا هادِيَ له.

وأشهد أن لا إله إلاَّ الله وحده لا شريكَ له، وأشهدُ أنَّ محمداً عبدُهُ ورسولُه.

إنها آيةٌ من آيات اللهِ ـ تبارك وتعالىٰ ـ أظهرها سبحانه لمن أراد أن يَذَّكر منهم أو أراد شُكُوراً.

إذا كان الله تبارك وتعالى قد أنزل فيما أنزل من أنوارٍ تنزيله قولَه جَلَّ وَعَزَّ ﴿وَأَنْزَلْنَا إِلَيْكَ الذِّكْرَ لِتُبَيِّنَ لِلنَّاس مَا نُزِّل إِلَيْهِم وَلَعَلَّهُمْ يَتفكَّرون﴾.. فإذا كانت السُّنَّةُ بهذه المنزلة التي أظهرتها الآية الكريمة بجلاء فقد شاءَت حِكمةُ الله تبارك وتعالىٰ ـ أنْ يحفظَ هذه السُّنَّةَ نقيةً طاهرةً حتىٰ يظلَّ البلاغُ قائماً إلى يوم الدين فأنشأ رجالاً كانوا أعجوبةَ الزمان علىٰ مَرِّ الأيام في قوةِ حافظتهم، وسرعةِ بديهتهم، وحرصهم علىٰ جَمْعِ [1] سُنَّة نبيِّهم ﷺ فكانوا نِعْمَ مَنْ سَمِعَ وبَلَّغ ما أمرهم به ﷺ يوم وَقَفَ بين الناس في خطبة الوَدَاع خطيباً فقال: « بَلِّغُوا عَنِّي ولو آية . . »، « ألا فليبلغ الشاهدُ منكم الغائب » فصار حُبُّ أحدهم وهَوَاهُ كله في هذا العلم ويرحم اللهُ رَجُلاً منهم حَضَرَتْهُ الوفاةُ فقيل له: ما تشتهي؟

---

(١) من معاني « الجَمْعْ » الحِفْظُ في الصَّدْر.

فقال ـ ويا عجب ما قال ـ:

« بَيْتاً خَالِياً، وسَنَداً عَالِياً ».

فسبحانَ من جعل الحديثَ يملك على أقوامٍ شغَافَ قُلُوبِهِم فإذا نام أحدُهُم ـ وكان جِدُّهُ في نَهَارِهِ في نَقْدِ الرجال وتمييز الصدوق من الكذوب ذَبّاً عن حياضِ السنَّة ـ رأىٰ رسولَ اللهِ ﷺ في نومته تلك فيسأله: يا رسولَ اللهِ ما تقولُ في فلان وفلان؟؟ يسأله عمن كان يبحث في عدالتهم من الرواة.

وسبحان مَنْ جعل حُبَّ الله ورسوله في قلوبِ عبادٍ ينسيهم حَظَّ أنفسهم فإذا بهم يجوبون البلاد شرقاً وغرباً يسألون هذا أن يحدثهم ويسألون ذاك أن يخبرهم. وإذا بالأرض تُطْوَىٰ تحتَ أرجلِهِم. وإذا بالصعابِ تهون جميعاً من أجل مأربهم.

أليست هذه آية من آيات الله أنْ تجد هذا يحفظ مائة ألف من حديث رسول الله ﷺ، وهذا يحفظ مائتَي ألف[1]، وهذا إمامُ أهلِ السُّنةِ الصِّدِّيق الثاني يحفظ ألف ألف (١٠٠٠٠٠٠ ح) يحفظ مليون حديث مما رَوَاه الرواةُ منسوباً إلى النبي ﷺ ويميز الصحيح منها من الضعيف، والموضوع، ويعرف رجالَ كُلِّ إسنادٍ وأحوالهم وتاريخهم.. العدل منهم ودُوْنَ العدل.. الصادق منهم ومَنْ دونه.. أليست هذه آية من آياتِ اللهِ ـ تبارك وتعالى ـ.

إذا كانت السنة المطهرة هي الصورة الحقيقية والتطبيق العمليّ، والنموذج الأمثل لهذا الدين فقد اقتضت رحمة الله ـ جلَّ في عُلاَه ـ أن يحفظَ للناس هذه السنة فإذا ظهر الكذبُ أخرج الله ـ تعالىٰ ـ رجالاً يميزون الصحيح من السقيم فيخرجون ما افتراه المفترون حتى إذا هَمَّ رَجُلٌ أن يضع حديثاً أطلعَ الله ـ عزّ وجل ـ ذلك على هؤلاء الرجال فيكشفون ما أراد المبطلون ورحم اللهُ ابنَ المبارك يوم جاءه رجل وقال: هذه الأحاديث المصنوعة؟؟

---

(١) لم يعرف أبداً أن أهل كتاب من قبلنا حفظوا شيئاً مما أنزل إليهم.

فقال: يعيشُ لها الجهابِذَة[1]... ﴿ إنا نحن نزلنا الذِّكْرَ وإنَّا له لحافظون ﴾.

ورَحِمَ الله يحيىٰ بن يَمان قال فيه وكيع:

« ما كان أَحَدٌ مِنْ أصحابنا أحفظ للحديث من يحيىٰ بن يمان كان يحفظ في المجلس الواحد خمسمائة حديث... »[2].

وقال يحيىٰ بن يَمَان: « ... إنَّ لهذا الحديثِ رجالاً خلقهم اللهُ ـ عز وجل ـ منذ يوم خلق السماوات والأرض، وإنَّ وَكِيْعاً منهم »[3].

● وجيء إلىٰ هارون الرشيد بزنديق فأمر بقَتْلِهِ فقال:

يا أمير المؤمنين أين أنت عن أربعة آلاف حديث وَضَعْتُهَا فيكم أُحَرِّمُ فيها الحلال وأُحِلُّ فيها الحرام، ما قال النبي ﷺ منها حرفاً!

فقال له الرشيد:

« أين أنت يا زِنْدِيق عن عبد الله بن المُبَارَك وأبي إسحاق الفَزَارِيّ ينخلانها فيُخرجانها حَرْفاً حَرْفاً »[4].

● وقال نعيم بن حَمَّاد: قلت لعبد الرحمن بن مَهْدِيّ:

كيف يُعْرَفُ الكذاب؟

قال:

« كما يَعْرِفُ الطبيبُ المجنونَ »[5].

***

---

(١) الكفاية في علم الرواية للخطيب البغدادي ٨٠ ط. الكتب الحديثة.

(٢) ميزان الاعتدال ـ للذهبي ٤/ ٤١٦ س٦ ط. عيسىٰ الحلبيّ.

(٣) الجرح والتعديل ـ لابن أبي حاتم ١/ ١/ ١٩. ط. دائرة المعارف العثمانية.

(٤) تحذير الخواص من أكاذيب القصاص ص ١٦٣: ١٦٤ ـ للسيوطي ـ تحقيق: محمد الصباغ. ط. المكتب الاسلامي.

(٥) الجرح والتعديل ١/ ١/ ٢٠.

عِـلْمُ الرجَـال

وهكذا جَدَّ أهل الحديث في سماع الروايات، وتتبعوها في مشـارق الأرض ومغاربها حتىٰ حفظوا هذه الروايات في بطون الكتب.

وجَدَّ أهل الحديث في تتبع الرواة ودققوا في كل ما يتصل بهم وسجلـوه في بطون الكتب.

وانبنىٰ عملهم هذا كُلُّهُ على أصولٍ أَصَّلُوها حُفِظَ الكثيرُ منها متناثراً بين ثنايا الكتب.

وهكذا خَلُصَ للمسلمين علمٌ دقيق استطاعـوا به أن يميزوا به الصـحيح من حديث رسول الله ﷺ هو فخرهم ألا وهو علم الحديث، ولقد أقر حتىٰ المعاندون بعَظَمَةِ هذا العلم الشريف فقال واحدٌ من كبار شياطينهم:

« ليفخرَ المسلمون ما شاءوا بعلم حَدِيثهم »[1].

وإذا كانـت فروع هذا العلـم قد تعـددت فـإنَّ ما يعنينـا اليوم هو « علـم الرجال »[2].

---

(١) المستشرق العنيد مرجليوث.

(٢) بسطنا القول في فروع علم الحديث في كتابنا: (تقريب العلم بين يدي الأمة ـ علم أصول الحديث) يَسَّرَ اللهُ طَـبْعَـه.

وعلمُ الرجال علمٌ مترامي الأطراف بعيد الشُّطْآن جَمَعَ بين دَفَّتَيْـه كُلَّ ما يمتُّ بصلةٍ برواة الحديث النبـوي الشـريف ـ وهـم المعنيون بكلمـة « الرجـال » ـ من أسمائهم، وألقابهم وكُنَاهم، ونِسَبِهِم، ومولدهم ووفاتهم، ورحلتهـم، وشيوخهـم، وأصحابهم، وكتبهم، وسماعاتهم، وما طرأ عليهم من ضعف أو مَرَضٍ أو اختلاط، أو مجازفة، أو وَهْم، أو كذب. . . .

وعدالة هؤلاء الرواة، صدقهم، وأمانتهم، ومـدى تَحَرِّيهِـمْ للصـدق، ومـا يعرض لهم من ذلك. . . إلى آخر ذلك.

ولهذا العلم أصول جامعة يتضمنها علم خاص بالرجـال هو (علـم أصـول الرجال)[1].

***

وما يعنينا اليوم من علم الرجال هو (علم الجرح والتعديل) وذلك العلم الذي يُعْنَىٰ بالرواة من جانب بيان عدالتهم، وحفظهم وما يتعلق بذلك[2].

أما أصولهم ففي (علم أصول الرجال) ـ وإن كانت اليوم منثورة في كتـب مصطلح الحديث وأصول الفقه.

وأما بيان جرح الرواة وتعديلهم ففي كتب الجرح والتعديل وهـي كثيرة جداً تختلف تبعاً لغرض تصنيفها قال الحافظ الذهبي[3]:

« وقـد ألَّف الحفـاظ مصنفـات جَمَّـة في الجـرح والتعـديل ما بين اختصـار

---

(١) قد امتنَّ الله علينا فجمعنا ـ وما زلنا ـ شتات هذا العلم لأول مرة في التاريخ في كتابنا: (تقريب العلم بين يدي الأمة ـ علم أصول الرجال)، اسأل الله تعالى أن يوفقنا إلى إخراجه إلى عالم المطبوعات على أحسن وجه.

(٢) مما قيل في تعريفه: « علم يُبْحَثُ فيه عن جَرْح الرواة وتعديلهم بألفاظٍ مخصوصة وعن مراتب تلك الألفاظ ».

(٣) ميزان الاعتدال ١/ ١:

وتطويل، فأوَّلُ مَنْ جَمع كلامه في ذلك الإمام الذي قال فيه أحمد بن حنبل: « ما رأيتُ بعينيَّ مثل يحيى بن سعيد القَطَّان »، وتَكَلَّمَ في ذلك بعده تلامذته يحيىٰ بن مَعِينْ، وعليّ بن المدينيّ، وأحمد بن حنبل، وعمرو بن عليّ الفَلاَّس، وأبو خَيْثمة وتلامذته كأبي زُرْعَة، وأبي حاتم، والبخاريّ، ومسلم، وأبي إسحاق الجوزجانيّ السعديّ، وخَلْق مِنْ بعدهم مثل: النَّسَائِيّ، وابن خزيمة، والترمذِيّ، والدولابيّ، والعقيليّ... » اهـ.

على أنَّ أبرز كتب الجرح والتعديل:

١ ـ مجموعة « الكمال »: وهي في رجال أصحاب الكتب الستة **على رأسها** كتاب الحافظ عبد الغني بن عبد الواحد المقدسيّ (ت ٦٠٠) (الكمال في أسماء الرجال).

وهذا الكتاب يُعَدُّ أصلاً لمن جاء بعده في التصنيف في رجال أصحاب الكتب الستة غير أنه أطال فيه واحتاج إلى استدراك في بعض النقاط وتحرير البعض الآخر فصنف الحافظ أبو الحجاج يوسف بن الزكي عبد الرحمن بن يوسف المِزِّيّ (ت ٧٤٢) كتاب (تهذيب الكمال في أسماء الرجال)[١].

ثم قام الحافظ ابن حجر العسقلاني بزيادة عدد من الأعلام، والاستدراك في كثير من المواضع، وحذف كثيراً من أسماء الشيوخ والرواة ـ لما كان يراه من إطالة الكتاب بغير طائل ـ وصَنَّفَ بذلك كتابه (تهذيب التهذيب)[٢].

---

(١) نشر **مصوراً ومصغراً** عن نسخة خطية في ثلاثة أجزاء كبار نشر دار المأمون ـ دمشق.
كما يقوم الأستاذ بشار عواد معروف بنشره محققاً تباعاً ـ نشر مؤسسة الرسالة الأردن، وهو تحقيق بلغ الغاية في جودة التحقيق.

(٢) طبع بدائرة المعارف العثمانية بالهند في اثني عشر مجلداً، وقد أعادت نشره بيروت مصوراً، وهي طبعة تحتاج لكثير من التصحيح بها سقط في بعض التراجم.

وقد اختصر الحافظ تهذيب التهذيب في مصنف لطيف هو (تقريب التهذيب)[1].

هذه أهم التصانيف على (الكمال)، وقد صنف الكثير غير ما ذكرنا لكنا لم نر الإطالة.

٢ ـ مجموعة « الكامل »: وهي في الضعفاء من الرواة.

صنف أبو أحمد عبد الله بن محمد المعروف بابن عَدِيّ (ت ٣٦٥) كتاب (الكامل في معرفة الضعفاء والمتروكين من الرواة)[2] جمع فيه مَنْ تُكلِّم فيه من الرواة عامة وأدخل فيه الصحابة والأئمة الأجلة من ضُعِّفَ بحق أو بغير حق.

وقد صُنِّفَتْ على الكامل ذيول عدة وتصانيف كثيرة أبرزها:

● ميزان الاعتدال في نقد الرجال[3]: للحافظ شمس الدين الذهبيّ، وقد أفاد الحافظ الذهبي كثيراً من الكامل[4] في بناء كتابه وزاد على تراجمه كما قام بتهذيب الكتاب باستبعاد تراجم الصحابة فأولئك قوم قد عَدَّ لهم المولى ـ تبارك وتعالى ـ مِنْ فوق سبع سماوات فما فائدة ذكر جَرْحهم ـ حاشا وكَلاَّ.

ولقد صار ميزان الاعتدال بحق جديراً باسمه فالحافظ الذهبي بسمو نفسه واعتدال ميزانه وعفته عن الأهواء استطاع بحق أن يزن الرجال بميزان الحق بغير مغالاة وها هوذا في ثانية تراجم الكتاب يفصح عن هذا الميزان الدقيق إذ يقول في

---

(١) طبع التقريب بالمكتبة العلمية بالمدينة المنورة في جزأين بتحقيق الأستاذ عبد الوهاب عبد اللطيف، ثم أعادت نشره مصوراً عن هذه الطبعة دار المعرفة ـ بيروت، وهي طبعة جيدة، قليلة الغلط.

(٢) وقد طبع الكتاب ببيروت طبعة منسوخة فاحشة الغلط.

(٣) طبع الكتاب بتحقيق الأستاذ: علي محمد البجاويّ طبع عيسى البابي الحلبي بمصر، وهي طبعة جيدة، في أربعة أجزاء إلا أنه تعوزه فهارس دقيقة أو إعاد ترتيب مادة الكتاب.

وقد أعادت نشر الكتاب مصوراً على طبعة الحلبي عدة دور نشر في بيروت.

(٤) لا يعد الميزان ذيلاً وتصنيفاً على الكامل صراحة لكنه بلا جدال إنما قامت دعائمه على أكتاف الكامل لابن عديّ.

أبان بن تَغْلِب، الكوفيّ، شيعيٌّ جلد، لكنه صدوق فلنا صِدْقُهُ وعَلَيْهِ بِدْعَتُهُ . . »[1]، ومنهجه في الكتاب استيعاب كل من تُكُلم فيهم من الرجال ـ عدا الصحابة والأئمة الأعلام ـ فإنْ كان في جرحه تعقُّب تعقَّب ونبه على الصواب.

ـ ثم جاء الحافظ ابن حجر فحذف ما في الكتاب من التراجم الموجودة في (تهذيب التهذيب) ـ أي: حذف رجال التهذيب ـ وأضاف كثيراً من الضعفاء ممن ليسوا على شرط التهذيب في كتاب أطلق عليه اسم (لِسانَ الميزان)[2].

ويلاحظ القارىء الكريم معنا أنّ (لسان الميزان) صار حلقة تربط بين مجموعتي « الكمال » و « الكامل »، أو بالأحرىٰ بين « تهذيب التهذيب » و « الميزان »، وبيان ذلك أنك لو وضعتَ تهذيب التهذيب ـ أو قُلْ تهذيب الكمال وزيادات ابن حجر ـ إلى جوار لسان الميزان لحصلت على غالب رواة السنة أو قل لشكلا كتاباً في (رجال السُّنَّة) إلا أن هذا المصنف الجامع مازالت تنقصه فقارة ألا وهي الثقات في غير رجال الكتب الستة فتهذيب التهذيب يحتوي على رجال أصحاب الكتب الستة الثقات منهم والضعفاء، ولسان الميزان يحتوي على الضعفاء في غير تصانيف أصحاب الكتب الستة، فلو أضفنا إليهم ما في الثقات لابن حبان وابن شاهين . . وغيرها من كتب الثقات ممن ليسوا على شرط التهذيب، هو مشروع كنا قد شرعنا فيه منذ زمن لكن حيل بيننا وبين إتمامه.

---

(١) الميزان ١/ ٥.

(٢) طبع اللسان طبعة سقيمة جداً بدائرة المعارف العثمانية وهي المتداولة بين أيدينا وجزى الله إخواننا في الهند على ما بذلوه من جهد على قلة ذات اليد وشدة الاحوال.

كتاب
الضعفاء والمتروكين
بين كتب الجرح والتعديل

بعد استعراضنا لأبرز كتب الجرح والتعديل يتبين لنا أين يقف كتابنا الذي نقدمه اليوم إلى أمتنا ألا وهو كتاب (الضعفاء والمتروكين) للحافظ أبي الفرج ابن الجوزيّ فهو كتاب وضعه المصنف لذكر الضعفاء والمتروكين فهو قريب من نهج مدرسة « الكامل » ولكن الفارق بينهما أن الكامل والميزان يذكران الثقات أيضاً المتكلم فيهم بجرح مردود أما ابن الجوزي فقد قَصَّرَ علىٰ مَنْ قطع بأنهم من الضعفاء أو المتروكين.

وابن الجوزِي ـ رحمه الله تعالىٰ ـ من المصنفين الموسوعيين ـ وهي سمة شائعة بين علماء المسلمين لطبيعة هذا الدين ـ الذين لا يحدهم علمٌ بعينه يقصرون جهدهم فيه بل يعددون نطاق تصانيفهم ـ كما سيأتي في ترجمته بعونه سبحانه وتعالى ـ رغم أنه ليس ممن يفيد كثيراً في تصانيفه وقد صنف من قَبْل (الموضوعات) و (العلل المتناهية في الأحاديث الواهية) فأقام كتابه (الموضوعات) الدنيا وأقعدها، وهَبَّ العلماءُ من كُلِّ صَوْبٍ يتعقبونه، ويردونه، وإذا بـ (الموضوعات) تتقاذفها أيدي العلماء بين مُنْتَصِرٍ لها، ومتعقب عليها وبين مختصرٍ ومُذَيِّل... هكذا كان شأن الموضوعات فمصنفنا ابن الجوزي لم تصده هيبة الصحيح فإذا به يورد في الموضوعات حديثاً في صحيح مسلم، وإذا به يورد عشرات من غيرها من كتب السنة، ولم يمنعه كونه حنبليّاً أن يورد أحاديث من مسند

الإمام أحمد بن حنبل وهكذا دارت كتب الضعيف والموضوع في فلك موضوعات ابن الجوزي، وكذا كان للواهيات بعض الصدىٰ لكنه لم يبلغ ما بلغت الموضوعات.

وجاء ابن الجوزيّ ليقذف قنبلة جديدة ألا وهي (كتاب الضعفاء والمتروكين) ولا ننكر أنها كان لها شيءٌ من صدىٰ على أنّ المحدثين كانوا منشغلين بكتب أجمع من كتابنا هذا.

ولعل هذا هو سبب دَوِيّ (الموضوعات) الشديد ذلك أن المسلمين عامة وأهل العلم خاصة إنما ينشدون الأعمال الجامعة فإذا ظهر مصنفٌ جامع شامل التفوا حوله يتفقدونه ويعتزون به فإنْ وجدوا به خللاً سارعوا بتصنيف تعقبات أو استدراكات أو نحو ذلك فإنْ وجدوه عملا أقرب إلى الكمال إلا أنه توقف عند زمن معين ـ كما في كتب التاريخ ـ سارعوا بتصنيف الذيول، ولعل في إسرافهم في انتشار مادة (كمل) في أسماء تصانيفهم ما يدل على ذلك ولهذا في أصول الحديث مثلاً اهتم الناس اهتماماً مطلقاً بمقدمة ابن الصلاح ـ لما شعروا به من قربها من الكمال، وفي الأحاديث المشتهرة حول (المقاصد الحَسَنَة) للسخاويّ وهكذا في كل علم من العلوم.

الحافظ ابن الجَوْزيّ(*)

هو العلاَّمة، الحافظ، عالم العراق، وواعظ الآفاق.

عبد الرحمن بن علي بن محمد بن عليّ بن عبيد الله بن حُمَّادِي بن أحمد بن محمد بن جعفر، القُرَشِيّ، التَّيميّ، البَكْرِيّ، البغداديّ، الحنبليّ، المعروف بابن الجَوْزِيّ، جمال الدين، أبو الفَرَج.

(*) انظر ترجمته في:

١ ـ أسماء الرجال للطيبيّ ق ١٠٠.

٢ ـ الأعلام للزِّركلي ٤/ ٨٩.

٣ ـ الاعلام بوفيات الأعلام ق ٢١١.

٤ ـ البداية والنهاية لابن كثير ١٣/ ٢٨: ٣٠.

٥ ـ التاج المُكَلّل لصديق حسن خان ٦٤، ٧٤.

٦ ـ التاريخ لابن الدبيثي ق ١٢٢: ١٢٣ (باريس ٥٩٢٢).

٧ ـ تاريخ ابن الفرات ٢/ ٨٤.

٨ ـ تاريخ الإسلام للذهبيّ ق ٩٨: ١٠٣ (باريس ١٥٨٢).

٩ ـ تاريخ المظفري ق ٢٢٩ أ.

١٠ ـ التذكرة لطاهر الجزائريّ ١٢ أ.

١١ ـ تذكرة الحفاظ ٤/ ١٣٢٣: ١٣٤٨.

١٢ ـ التقييد لابن نقطة ق ١٤١.

١٣ ـ التكملة لوفيات النقلة للمنذريّ ٢/ ٢٩١.

١٤ ـ الجامع المختصر لابن الساعي ٩/ ٦٥: ٦٨.

١٥ ـ دول الإسلام للذهبيّ ٢/ ٧٩.

المحدث، الحافظ، المفسِّر، الفقيه، الواعظ، الأديب، المؤرخ.

---

١٦ ـ ذيل طبقات الحنابلة لابن رجب ١/ ٣٩٩: ٤٣٣.
١٧ ـ الذيل على الروضتين لأبي شامة ٢١: ٢٨.
١٨ ـ روضات الجنات للخوانساريّ ٤٢٦: ٤٢٩.
١٩ ـ الزهراء مقال أحمد شاكر ٤/ ٩٠: ٩٣.
٢٠ ـ سير أعلام النبلاء ١٣/ ٨٣ خ ـ ٢١/ ٣٦٥: ٣٨٤.
٢١ ـ شذرات الذهب لابن العِماد ٤/ ٣٢٩: ٣٣١.
٢٢ ـ طبقات الحفاظ للسيوطي ٤٧٧: ٤٧٨.
٢٣ ـ طبقات القراء لابن الجزريّ ١/ ٣٧٥.
٢٤ ـ طبقات المفسرين للداودي ١/ ٢٧٠.
٢٥ ـ طبقات المفسرين للسيوطي ١٧.
٢٦ ـ العبر في خبر مَنْ غَبَر للذهبي ٤/ ٢٩٧.
٢٧ ـ العسجد المسبوك المنسوب للخزرجيّ ق ١٠٦.
٢٨ ـ عقود الجوهر لجميل العظم ٣٩: ٤٥.
٢٩ ـ عقد الجمان للعيني ج١٧ ق ٢٦١: ٢٦٩.
٣٠ ـ المختصر في أخبار البَشَر لأبي الفداء ٣/ ١٠٦.
٣١ ـ فهرس الفهارس للكتاني ١/ ٣٠٨: ٣١٠.
٣٢ ـ الكامل في التاريخ لابن الأثير ١١/ ٦٧.
٣٣ ـ المختصر المحتاج إليه ٢/ ٢٠٥: ٢٠٨.
٣٤ ـ مرآة الجنان لليافعيّ ٣/ ٤٨٩: ٤٩٢.
٣٥ ـ مرآة الزمان لسبط ابن الجوزيّ ٩/ ٢٢: ٢٧.
٣٦ ـ المستفاد للدمياطيّ ق ٦.
٣٧ ـ المشيخة للنعال ق ٢٨: ٢٩. ٢٨ ـ مشيخة ابن الجوزي.
٣٨ ـ معجم الأطباء لأحمد عيسى: ٢٥: ٢٦٢.
٣٩ ـ معجم المؤلفين لرضا كحالة ٥/ ١٥٧: ١٥٨.
٤٠ ـ مفتاح السعادة لطاش كبرى زاده ١/ ٢٠٧: ٢٠٨.
٤١ ـ المنهج الأحمد ٣١١: ٣٢٢.
٤٢ ـ النجوم الزاهرة لابن تغري بردي ٦/ ١٧٤: ١٧٦.
٤٣ ـ هدية العارفين لاسماعيل باشا ١/ ٥٢٠: ٥٢٣.
٤٤ ـ وفيات الأعيان لابن خلكان ٣/ ١٤٠: ١٤٢.

وقد اختلف في أصل نِسْبَتِهِ (بقولهم ابن الجَوْزِيّ) فقيل إنها نسبه إلى موضع بالبصرة يسمى (فرضة الجَوْز)، أو (محلة الجَوْز)، وقِيْل: كانت بداره في واسط « جَوْزَة » لم يكن بواسط سواها.

● حياته:

ـ ولد أبو الفرج ببغداد بدرب حبيب سنة ٥١٠ هـ[١] فلما توفي والده (علي بن محمد) وهو صغير كفلته أُمُّهُ وعَمَّتُهُ، ولَمَّا ترعرع حَملَتْه عَمَّتُهُ إلى مسجد أبي الفضل ابن ناصر فاعتنىٰ به وأسمعه الحديث وقد قيل: إنّ أول سماعه سنة ست عشرة وخمسمائة.

ـ وحفظ عبد الرحمن القرآن وقرأه على جماعة من أئمة القراء، وقد قرأ بالروايات في كِبَرِهِ بواسط على ابن الباقلاني، وسمع بنفسه الكثير وقرأ وعنى بالطلب.

قال ابن الجوزيّ[٢]: « حملني شيخُنَا ابن ناصر إلىٰ الأشياخ في الصغر، وأسمعني العوالي، وأثبت سماعاتي كلها بخطه، وأخذ لي إجازات منهم، فلما فَهِمْتُ

---

45 - De Slane: Catalogue des manuscrits arabes 295, 613. =

46 - Mingnana: Catalogus of arabic manuscripts 1040, 1041.

47 - Ahlwardt: ... Verzeichniss der arabischen handschriften I: 320, IX: 45, 46, 141 - 148, 292.

48 - Les Manuscrits arabes de L'Eecurial, 3: 311.

49 - Brockel mann: Encyclopédie de L'Islame II: 394.

50 - Brockel mann: g,1:499 - 508. S II: 914 - 920.

51 - Rieu arabic manuscripts 273, 274, 427 - 429, 729, 720, 724.

52 - Claude Cahen: Journal asiatque XXXIV: 409. 410.

53 - J. So mogyi: Rivista degli studio orientall XIII, Fase III:248: 268.

(١) وقيل سنة ٥٠٨، ٥٠٩، ٥١١، ٥١٢.

(٢) في أول مشيخته ـ انظر ذيل طبقات الحنابلة لابن رجب ١/ ٤٨.

الطلبَ كُنْتُ ألازم من الشيوخ أعلمهم، وأوثر من أرباب النقل أفهمهم، فكانت همتي تجويد العدد لا تكثير العدد ».

وقد ذكر في مشيخته سبعة وثمانين شيخاً، وقد سمع من جماعة غيرهم لكنه اقتصر على أكابر الشيوخ ومواليهم فمنهم:

- القاضي أبو بكر الأنصاريّ.
- أبو القاسم الحريريّ.
- علي بن عبد الواحد الدينوريّ.
- أبو الحسن ابن الزاغوني.
- إسماعيل بن أبي صالح المؤذن.
- أبو منصور القَزَّاز. . وغيرهم كثير.

وقد سمع صحيح البخاريّ على أبي الوقت، وصحيح مسلم، وجامع الترمذي، والمسند، وتاريخ بغداد، وتصنيفه ابن أبي الدنيا، وغير ذلك كثير.

ولما بلغ سنة ٥٢٠ ـ وكان قد بلغ من العمر قرابة عشر سنوات ـ حُمِلَ إلى أبي القاسم علي بن يعلى العلويّ فلقّنه كلمات من الوعظ، وألبسه قميصاً من القطن، ثم جلس أبو القاسم لوداع أهل بغداد ورقّى ابنَ الجوزيّ إلى المنبر، وبلغ الجمع يومئذ خمسين ألفاً.

وفي سنة ٥٢٧ ـ وكان عمره قد بلغ قرابة سبع عشرة سنة ـ عقد مجلسه في مسجد المنصور.

واشتهرَ أمر ابن الجوزيّ من ذلك الوقت، وأخذ في التصنيف والجمع وكان قد بدأ التصنيف من قبل ذلك.

قال ابن الجوزيّ:

« إنّي رجلٌ حُبِّبَ إليّ العلم من زمن الطفولة فتشاغلتُ به، ثم لم يُحَبَّبْ إليَّ فَنٌّ واحد بل فنونه كلها، ثم لا تقصر همَّتي في فَنٍّ على بعضه بل أروم استقصاءه،

وإليه انتهت معرفة الحديث وعلومه، والوقوف على صحيحه من سقيمه، وكان مِنْ أحسن الناس كلاماً، وأتمَّهُم نظاماً، وأعذبهم لساناً، وأجودهم بياناً.

تفقَّهَ علىٰ الدِّينَوَرِيّ، وقرأ الوَعْظ علىٰ أبي القاسم العَلَوِيّ، وبُورِكَ له في عمره وعلمِهِ، وحَدَّث بمصنفاته مراراً.

● ومِنْ غُرَرِ ألفاظِهِ:

● عقارِبُ المنايا تَلْسَع، وخَدَرَان جسم الآمال يمنَع، وماءُ الحياة في إناءِ العمر يرشح.

● يا أميرُ: آذكر عندَ القدرة عَدْلَ اللهِ فيك، وعندَ العقوبة قدرةَ اللهِ عليك، ولا تشفِ غَيْظَك بسقمِ دينك.

● وقال لصديق: أنتَ في أوسعِ العذرِ مِن التأخُّرِ عَنِّي لتتقي بك، وفي أضيقه مِنْ شَوْقِي إليك.

● وقال له رجل: ما نمتُ البارحةَ مِنْ شَوْقِي إلىٰ المجلس.

قال: لأنَّك تريدُ الفُرْجَة، وإنما ينبغي الليلة أنْ لا تنام.

● وسأله رجل: أيما أفضل: أسبِّحُ أنْ أستغفر؟

قال: الثوب الوسخ أحوجُ إلى الصابون من البخور!

● وقال في قِصَر أعمار الناس باقتراب آخر الزمان:

طالت أعمار الأوائل لطولِ البادية.. فلما شَارَفَ الرَّكْبُ بلدَ الإقامةَ قيل حُثُّوا المَطِيّ؟

● وقال: مَنْ قَنَعَ طاب عَيْشُهُ، ومَنْ طَمِعَ طال طَيْشُهُ.

● وقال يوماً في وعظه وكان السلطان حاضِراً:

يا أمير المؤمنين إنْ تكلمتُ خِفْتُ مِنْك، وإنْ سَكَتُّ خِفْتُ عليك، وأنا أُقَدِّمُ خَوْفِي عليكَ علىٰ خَوْفِي منك، فقول الناصح: اتقِ الله خَيْرٌ من قَوْل القائل: أنتم أهلُ بَيْتٍ مغفورٌ لكم.

والزمان لا يتسع، **والعمر ضَيِّق**، والشوق يقوىٰ، والعَجْز يظهر فَيبقىٰ وقوف بعض المطلوبات حسرات . . »[1].

قال الحافظ الذهبي:

« . . ثم لَمّا ترعرع حملته عَمَّتُهُ إلى ابن ناصر فأسمعه الكثير، وأحبَّ الوَعْظَ وهو مراهق فوعظ الناسَ وهو صَبِيّ ثم ما زال نافقَ السُّوقِ مُعَظَّماً متغالِياً فيه، مضروباً برونق وَعْظِهِ المَثَل كمالُهُ في ازدياد اشتهار إلى أنْ مات رحمه الله وسامحه فلَيْتَهُ لم يَخُضْ في التأويل ولا خالف إمامَه »[2].

« وكان ذا حَظٍّ عظيم وصيت بعيدٍ في الوعظ يحضر مجالسه الملوك والوزراء وبعض الخلفاء والأئمة والكُبَرَاء، لا يكاد المجلس ينقص عن أُلُوفٍ كثيرة حتىٰ قيل في بعض مجالسه: أنْ حُزِرَ الجمعُ بمائة ألف، ولا رَيْب أنَّ هذا ما وقَعَ لما قَدِرَ أنْ يُسْمِعَهُمْ ولا المكان يَسَعهم.

قال سبطه أبو المُظَفَّر (مرآة الزمان ٨/ ٤٨٢): سمعتُ جَدِّي على المنبرِ يقول:

« بأصبعَيّ هاتين كتبتُ أَلْفَي مجلدة، وتابَ علىٰ يَدَيّ مائة ألف، وأسلم علىٰ يَدَيّ عشرون ألفاً »، وكان يختم في الأسبوع، ولا يخرج مِنْ بيته إلا إلى الجمعة أو المجلس.

قلتُ: ما فعلتْ صلاة الجماعة ؟؟ »[3].

● قال أبو عبد الله ابنُ الدُّبَيْثِيّ في « تاريخه »:

شيخُنَا جمال الدين صاحب التصانيف في فنون العلوم من التفسير، والفقه، والحديث، والتواريخ، وغير ذلك.

---

(١) صيد الخاطر ص ٣٧.

(٢) سير أعلام النبلاء ٢١/ ٣٦٨.

(٣) الذهبي ـ سير أعلام النبلاء ٢١/ ٣٧٠.

● وقال: يَفْتَخِرُ فِرْعَونُ مصر بِنَهَرٍ ما أجراه ما أجرأه؟

● وقام إليه رجلٌ بَغِيْضٌ فقال: يا سيدي نُرِيْدُ كلمةً ننقُلُهَا عنك: أيما أفضلُ أبو بكر أو عَلِيّ؟

فقال: آجلسْ. فجلس، ثم قام فأعاد مقالته فأقعده ثم قام فقال: آقعدْ فأنت أفضل من كُلِّ أحدٍ.

(أي من الفُضُول).

ـ وسأله آخر: فقال: أفضلهما منْ كانت بِنْتُهُ تحته!

● ما اجتمَعَ لامرىء أمله إلا وسَعَى في تفريطه أجَلُهُ.

● ومِنْ شِعرِهِ:

● قال:

يا ساكِنَ الدنيا تَأَهَّبْ ... وانتظِرْ يَوْمَ الفِرَاقِ
وأعِدَّ زاداً للرحيلِ ... فسوفَ يُحدي بالرِّفاق
وآبكِ الذنوبَ بأَدْمُعٍ ... تَنْهَلُّ مِنْ سُحُبِ المآقي
يا مَنْ أضاعَ زمانه ... أرضيتَ ما يَفْنَى بباقِ

● وقال:

الله أسألُ أنْ يطوِّلَ مُدَّتي ... لأنال بالإنعام ما في نِيَّتِي
لي همةٌ في العلم ما إنْ مثلها ... وهي التي جَنَتِ النُّحُولِ هي التي
خُلِقَتْ من العِلْقِ العظيمِ إلى المُنَى ... دُعيت إلى نَيْل الكمالِ فَلبَّتِ
كم كان لي من مجلسٍ لو شبهت ... حالاته لتشبهت بالجنةِ
اشتاقُهُ لَمَّا مَضَتْ أيامه ... عُطْلاً وتُعْذَرُ ناقةٌ إنْ حَنَّتِ
يا هَلْ لِلَيْلاتٍ بجَمْعٍ عَوْدَةٌ ... أمْ هل على وادي مِنىً من نظرةِ
قد كان أحلى من تصاريف الصَّبَا ... ومن الحَمَامِ مغنياً في الأيكةِ
فيه البديهات التي ما نالها ... خَلْقٌ بغَيْرِ مُخَمَّر وَمُبَيَّتِ

● **تصانيفه :**

تَفُوقُ تصانيف ابن الجوزيّ الحصْر قال ابن الجوزيّ:

« أول ما صنفت ولي من العمر نحو ثلاث عشرة سنة.

وقد صنف الأستاذ: عبد الحميد العلوجيّ كتاباً في مصنفاته طبع ببغداد سنة ١٩٦٥ وتتبَّعَ أسماءها ونُسَخَهـ المطبوعُ منها والمخطوط.

والمقام لا يتسع هنا فنكتفي بأشهر ذلك.

● **في التفسير :**

- المغني.
- زاد المسير، وهو مطبوع.
- غريب الغريب.
- نزهةُ العيون النواظر في الوجوه والنظائر، وهو مطبوع.

● **في التوحيد وعلم الكلام:**

- منهاج الوصول إلى علم الأصول.
- بيان غفلة القائل بقِدَم أفعال العباد.
- الرد علىٰ المتعصب العنيد.
- دَفْع شُبَه التشبيه.

● **في علم الحديث:**

- جامع المسانيد بألخص الأسانيد.
- عيون الحكايات.
- التحقيق في أحاديث التعليق.
- غرر الأثر.
- الموضوعات ـ مطبوع.
- العلل المتناهية في الأحاديث الواهية ـ مطبوع.

ـ الكشف لمشكل الصحيحين.

● **علم الرجال:**

ـ الضعفاء والمتروكين ـ وهو كتابنا هذا.
ـ المشيخة ـ مطبوع.
ـ الألقاب.
ـ فضائل عمر بن الخطاب ـ مطبوع.
ـ صفوة الصفوة (أو: صفة الصفوة) ـ وهو مطبوع.

● **في التاريخ:**

ـ المنتَظِم في تاريخ الملوك، والأمم ـ مطبوع.
ـ شذوذ العقود في تاريخ المعهود.

● **في الفقه:**

ـ الإنصاف في مسائل الخلاف.
ـ رد اللوم والضَّيم في صوم يوم الغَيْم.
ـ المذهب في المذهب.
ـ عمد الدلائل في مشتهر المسائل.

● **في الوعظ:**

ـ اليواقيت في الخُطْب.
ـ كنز المذكِّر.
ـ اللطائف.
ـ المدهش.
ـ ذم الهَوىٰ.
ـ صيد الخاطر.
ـ القصاص.. وغير ذلك كثير.

الكتـــاب

قصد المصنف بهذا الكتاب إيراد الضُّعَفَاء والمتروكين من رجال الحديث، وقد حَوَىٰ على أكثر من أربعمائة ترجمة، وهي جميعاً تراجم مختصرة اقتصر فيها على ذِكر اسم الرجل ونسَبِهِ ونقل قول أو أكثر لعلمـاء الجـرح والتعـديل في جرح هذا الرجل.

وابن الجوزي بهذا يعتمد في الكثرة المكاثرة في جَرْحِهِ للرجال على نَقْل أقوال العلماء إلا في مواضع معدودة ذكر جرح الرجل دون عزو لمن جَرَّحه وغالب هذه المواضع القليلة انفرد فيها ابن الجوزي بجرح هذا الرجل ولم يجرحه سواه (انظر مثـلاً: ٢٧١٢، ٢٩٩٩، ٣٠٤٥ و٣٣٦٢)[1] وهـذا هو مسلـكه في (الضعفـاء والمتروكين) و (العلل المتناهية) أيضاً.

أما ما يثبته من جهالة أحد الرواة دون عزو لقائل ذلك فقائله دائماً هو أبو حاتم الرازيّ في الجرح والتعديل (وقد جرى الحافظ الذهبي في الميزان على هذه القاعدة وصرَّح بها في أول الميزان أن كل رجل يقول فيه مجهول دون عزو لقائل ذلك فقائله أبو حاتم).

و (كتاب الضعفاء والمتروكين) معروف عند علماء الحديث وقد ذكره ابـن

---

(١) لم يتَسلم ابن الجوزي نفسه في الرجال فيما بين الفاء إلى آخر الكتاب إلا في قرابة أربعة مواضع.

حجر في تهذيب التهذيب (٢/ ١٦٧، ٤/ ١٩٥).

ونقَلَ عنه المِـزِّيّ في تهذيب الكمال (٢/ ٤٤٠ خ).

وأكثر عنه الذهبيُّ النقـلَ في الميزان: انظر مثلاً: ١/ ١٩٧ (وذَيَّل على كلامه)، ٢٠٤، ٢٤٧ ،(٩٤٦)، ٣٢٩ (١٢٣٩)، ٣٦٨ (١٣٧٧ ، ونقَـده)، ٣٦٨ (١٣٧٨)، ٤٠٥ (١٤٩٨)، ٤٤٦ (١٦٦٢)، ٥٣٣ (وتعقّبه)، ٥٦٥ (ونقَدَهُ) . . .

٢/ ١٧، ٢٠٩ (٣٤٧٠ ـ وتعقَّبه)، ٥٥٤ (٤٨٣٩ ـ وتعَقَّبه)،

وقد ذكره الذهبي في سير أعلام النبلاء (٢١/ ٣٦٨) وابن رجب في (ذيل طبقات الحنابلة ١/ ٤٠٢)، وغيرهما . . .

***

القيمة العِلميَّة للكتاب:

لم يُضِـفْ كتاب الضعفاء والمتروكين لابن الجوزيّ كبير فائدة بكتابه هذا إذ اعتمد فيه علىٰ نُقُولٍ عن علماء الجرح والتعديل كما أورد كثيراً من الثقات الذين ما كان له أن يدخلهم في كتابه إما وَهْماً منه أو لما وجده من جَرْح بعض العلماء لهم ـ مما هو ليس بقادح فأوردهم في الضعفاء، كما وقع في كثيرٍ من التصحيفات في أسماء ونِسَب الرواة، والجمع والتفريق بجعل الراوي عدة أو جعل العدة من الرواة واحداً.

إلا أنّ للكتاب ـ وطبعه ـ أهمية تاريخية توثيقية إذ رأينا العلماء يكثـرون من الرجوع إلى (الضعفاء والمتروكين) والنقل عنه، لما نقله من نُقُولٍ في الجرح عن أهل العلم انفرد بنقل بعضها فأفادنا هذا في حفظ هذه النقول من الضياع.

المآخذ على ابن الجوزي في الكتاب:

١ ـ التشدد في جرح الرجال:

التشدد سمة ملاصقة لابن الجوزيّ يوصف بها دائماً خاصة عنـد ذِكْرِ كتابـه (الموضوعات)، وإنْ كنت قد بيَّنْتُ عذر الرجل في كتابه الموضوعات في مقدمتي

لكتاب (الدر الملتقط في تَبيُّنِ الغلط) **للصاغاني**[1] من أنّ للرجل اصطلاح خاص في الموضوع وهذا اعتذار له وإنْ كنا لا نعد هذا السبب كافياً فيما فعل في الموضوعات، وهذا الذي فعله في الموضوعات قد وقع فيه في الضعفاء والمتروكين إلا أنني لا أجد له في هذه المرة عذراً فيما فعل إذ أورد كثيراً من الثقات نقل رَمْيَهم بالضعف أو الكذب كما فعل في ترجمة عكرمة مولى ابن عباس رضي الله عنه ونقل قول مَنْ قال (كذاب) وحاشا الله تعالى أنْ يكون عكرمة كذاباً.

ومن أمثلة ذلك التراجم: ٢٧٩٥، ٢٧٩٧، ٢٨٠٤، ٣٤٠٨، ٣٤٣٩، . . .

حتى تطرق هذا التشدد في جرح الثقات إلى إيراده لثلاثة من الصحابة ضمن الضعفاء وهم:

طارق بن عبد الله المحاربيّ رقم ١٧٢٣.
معمر بن أبي سرح رقم ٣٣٨٤.
أبو المنيب رقم ٣٩٨٨.

وربما قيل في تعليل تشدده في الجرح أن ذلك لما ألمح إليه في مقدمته للضعفاء أن الجرح مقدم فلعله قد أخذ القاعدة على إطلاقها فأدخل في المجروحين كل من تكلم فيه أحد العلماء وإن وثَّقه غيره.

لكن يرد ذلك أنه لو كان ذلك ما ترك رجلاً تكلموا فيه وقد ترك أكثر مما أوردوه لما خرج كتابنا في هذا الحجم (قرابة أربعة آلاف ترجمة) في حين تراجم الميزان (مثلاً) أكثر من عشرة آلاف ترجمة.

وقد يُعَلَّلُ ذلك بما اعتذر بعضهم قال:
« وعذره في هذا واضح وهو أنه كان مُكْثِراً من التصانيف فيصنف الكتاب ولا يعتبره بل يشتغلُ بغيره، وربما كتبَ في الوقت الواحد في تصانيف عديدة ولولا ذلك

---

(١) طبع دار الكتب العلمية، وقد بسطنا هذه المسألة بما لا يدع مجالاً لقول قائل في كتابنا (علم مصطلح الحديث ـ من سلسلة تقريب العلم بين يدي الأمة) .

لم يجتمع له هذه المصنفات الكثيرة، ومع هذا فكانت تصانيفه في فنون من العلوم بمنزلة الاختصار من كتب في تلك العلوم فينقل من التصانيف من غير أن يكون متقناً لذلك العلم من جهة الشيوخ والبحث، ولهذا نُقِلَ عنه أنه قال: أنا مرتب ولست بمصنِّفٍ.

إلا أن الاعتذار بأنه لم يكن يعارض ما يصنف ليس بعذر كافٍ في هذا الباب وأغلاطه أكبر من أن يقال عنها ذلك وأكثر، رحمه الله تعالى.

٣ ـ الأوهام:

وقع المصنف ـ رحمه الله تعالى ـ في أوهام منها:

أ ـ الجمع والتفريق: جمع المصنف بين اثنن فجعلهما واحداً وليسا بواحد انظر مثلاً: ٣١٧٦، ٢٨٦١، . . . وانظر تعليقنا على ذلك.

جعل الواحد اثنين أنظر مثلاً: (٢٩٧٩، ٢٩٨٠)، (٣٠١١ ، ٣٠١٢)، وانظر تعليقًنا على ذلك.

ب ـ التصحيف: وقد تصحف عليه عدد من الأسماء، والأعجب من ذلك أنْ يتصحف عليه اسم الرجل فيجعله اثنين انظر مثلاً:

٣٢٥١، ٢٩٩٥، ٣٠١٩، ٣٠٢٢. . .

ويلاحظ ـ وهذه ظاهرة واضحة في الكتاب ـ أنَّ المؤلف قد يترجم للرجل الواحد ترجمتين وربما كانتامتقاربتين أو متباعدتين،وربما كانتا بنفس الألفاظ وكانت إحداهما مختصرة والأخرى مطولة أو كانت في إحداهما زيادة علم عما في الأخرى.

الأصل الخطيّ وعملي في هذا الكتاب:

● اعتمدنا في إخراج هذا الكتاب على النسخة الخطية المحفوظة بالمكتبة الأزهرية العامرة بمصر تحت رقم (١٠٦٣ ـ عمومية، ١٤٨ خصوصية ـ مصطلح)، وهي نسخة لا بأس بها، كتبت بخطٍّ نسخيٍّ واضح، قليلة الغلط، ضُبط ونُقِطَ كثيرٌ من ألفاظها، إلا انها قد وقعت بها بعض الأخطاء والتصحيفات.

● وهي نسخة كاملة إلا انّ بها خرم قد أتىٰ على غالب لوحة العنوان وجزء من الصفحة الأولى وهو خرم لا يضر كثيراً إذ لم يمسّ معلومات ذات قيمة في لوحة العنوان بعد أن بقي لنا اسم المصنَّف ومصنِّفِهِ وصاحب النسخة الأصلية، كما لم يضرنا كثيراً خرم الصفحة الأولى إذ كان بها تقديم المؤلف للكتاب بكلمات تُفْهَمُ من خلال ما بقي من الكلمات والحمد لله.

● كتبت هذه النسخة سنة ٦٤٩ هـ كتبها أحد تلاميذ الحافظ زكي الدين المنذريّ (ويظهر هذا جليّاً ممَّا ردده الناسخ في صدور الكتاب وعلى لوحه العنوان وهو قوله « . . سيدنا وشيخنا المنذريّ »، وهي نسخة أجازها المصنف للحافظ المنذريّ.

أما كاتب النسخة ـ تلميذ المنذريّ ـ هذا فقد بقي لنا من اسمه: « . . . محمد بن منيع بن عثمان بن شاذ البشطاري المو . . » فرغ مِنْ نسخها يوم الخميس (. . . ؟ . .) سنة ٦٤٩ هـ.

● **على صفحة العُنْوَان تملُّكان :**

الأول صيغته: (مِنْ نِعَم الله علىٰ عبده الفقير أحمد بن محمد اليحيىٰ الحَسَنِيّ عفىٰ اللهُ عنه وعن والديه آمين) .

وأما الآخر فصيغته: (مِنْ نِعَم اللهِ على عَبْدِهِ الفقير إليه إبراهيم بن الشيخ صالح اليَمَانِيّ عفىٰ اللهُ عنه).

● وبالكتاب توقيعان للسيد محمد مرتضى الزبيديّ:

الأولى بلوحة العنوان: (طالع فيه واستفاد محمد مرتضىٰ الحسينيّ عفا الله عنه في غرة رجب سنة ١١٨٥ .

الثانية في آخر الكتاب.

والظاهر لمن يتأمّل حواشي المنذريّ أنّ الحافظ المنذريّ ـ رحمه الله تعالى ـ إنما كتبها تذكرة لنفسه ولم يقصد إلى التصنيف فغالب هذه الحواشي ـ والمنذري

حافظٌ عَلاَّمةٌ ـ عَدِيْم الفائدة ليس فيه جديد كما سيظهر لك عندما تطالعُ الكتاب.

عملي في الكتاب:

قمت ولله الحمد والمنة بغية إخراج هذا الكتاب إلى عالم المطبوعة بأمور:

١ ـ إخراج هذا الكتاب على النسخة المشار إليها آنفاً مع تصحيحها غاية جهدي والله المستعان.

٢ ـ قمت بإعادة ترتيب تراجم الكتاب لسهولة التعامل معه وقد كان مرتباً على طريقة البخاريّ في التاريخ الكبير وابن أبي حاتم في الجرح والتعديل ونحوهما.

٣ ـ قمت بإلحاق كل ما علىٰ النسخة من حواشي للزبيديّ والمنذريّ وغيرهما (مما لا توقيع عليه).

٤ ـ قمت بتتبع الحافظ ابن الجوزي ـ رحمه الله تعالىٰ ـ فيما وهم أو تعسف فيه في الحكم علىٰ الرجال ـ قدر الطاقة رغم ضيق الوقت وكثرة ما يحيط بالمرء من متاعب.

وأروي هذا الكتاب لابن الجوزي ـ وغيره من تصانيفه ـ ومشيخته ولله الحمد عن أبي حفص سامي بن أحمد العربيّ إجازة عن شيخه أبي محمد رفعت بن فوزي أبي شهبة عن المحدِّث محمد الحافظ التيجانيّ عن حافظ المغرب في وقته عبد الحيّ بن عبد الكبير الكتانيّ عن السكريّ عن الكزبريّ عن أبيه عن جده عن أبي المواهب الحنبلي عن أبيه عن الشمس بن محمد الميدانيّ عن الطيبي عن كمال الدين بن حمزة أنبأنا أبو العباس بن الهادي أنبأنا الصلاح ابن أبي عمرو أنبأنا الفخر ابن البخاريّ عن ابن الجوزيّ رحمه الله تعالى رحمة واسعة من عنده وفضله.

أبو الفداء

عبد الله القاضي

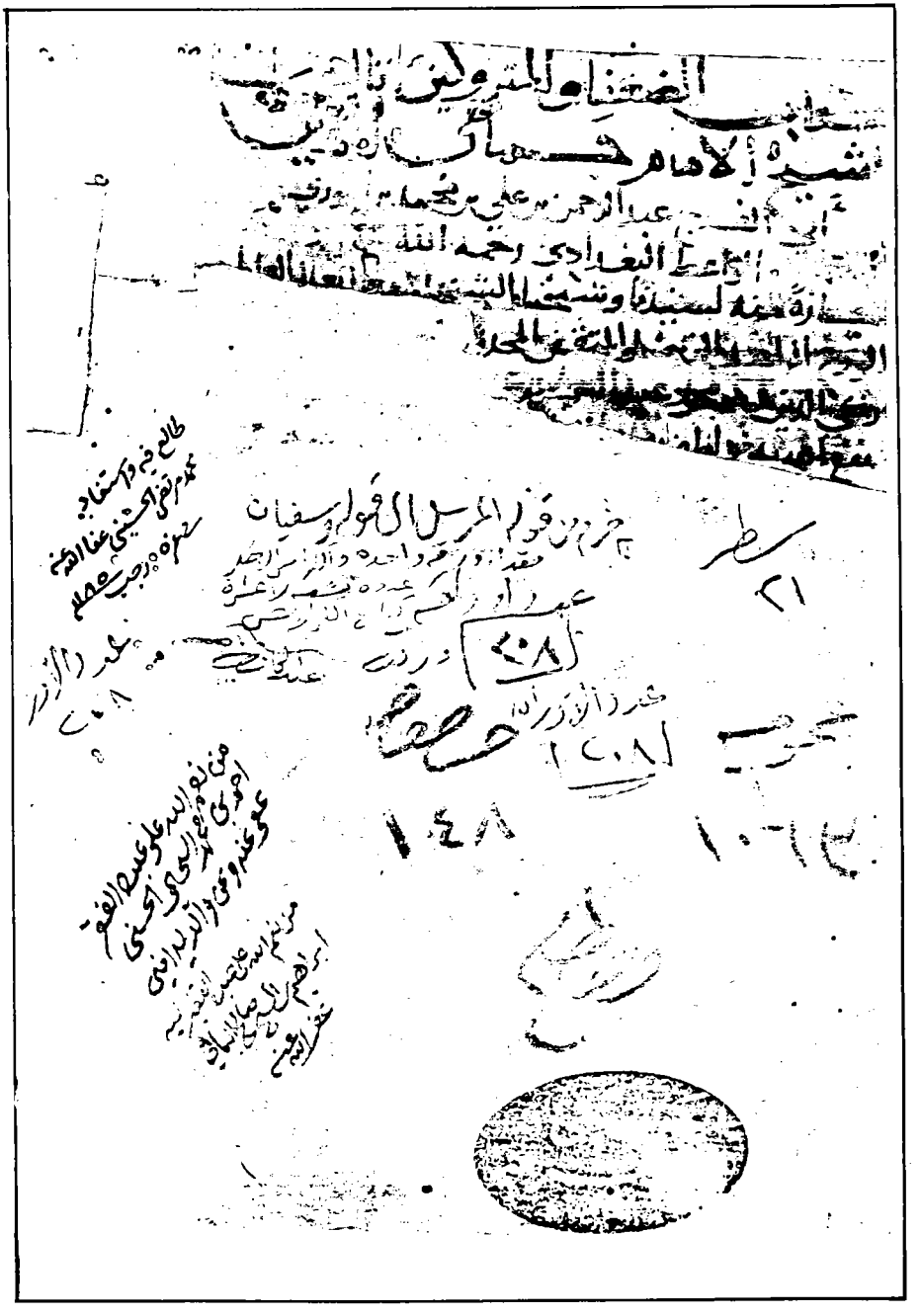

صفحة العُنْوان وفيها يظهر خرمٌ أتى على غالب الصفحة، وخط الزبيديّ

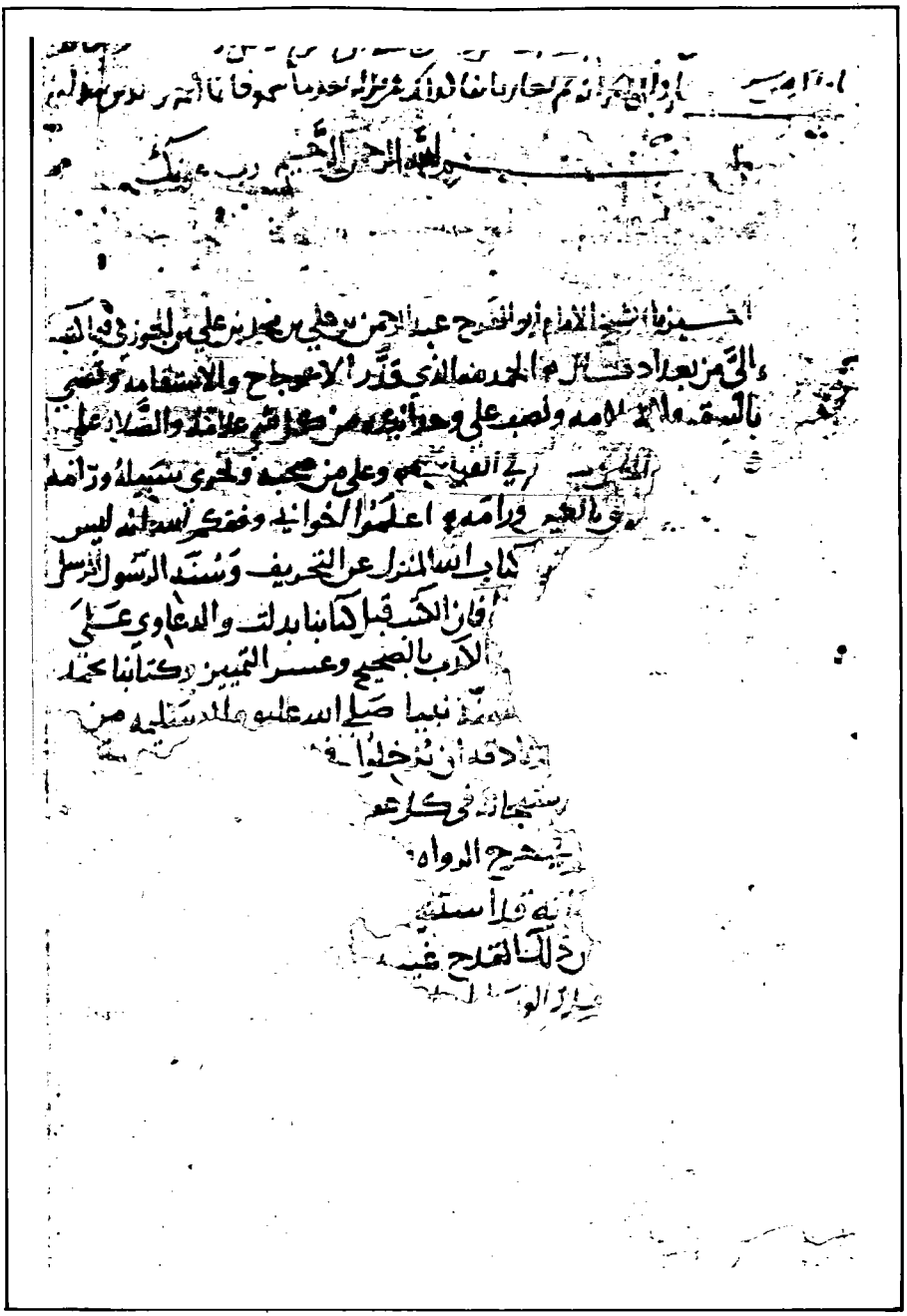

صورة الصفحة الأولى من مخطوط الأزهرية وفيها يظهر خرْم كبير.

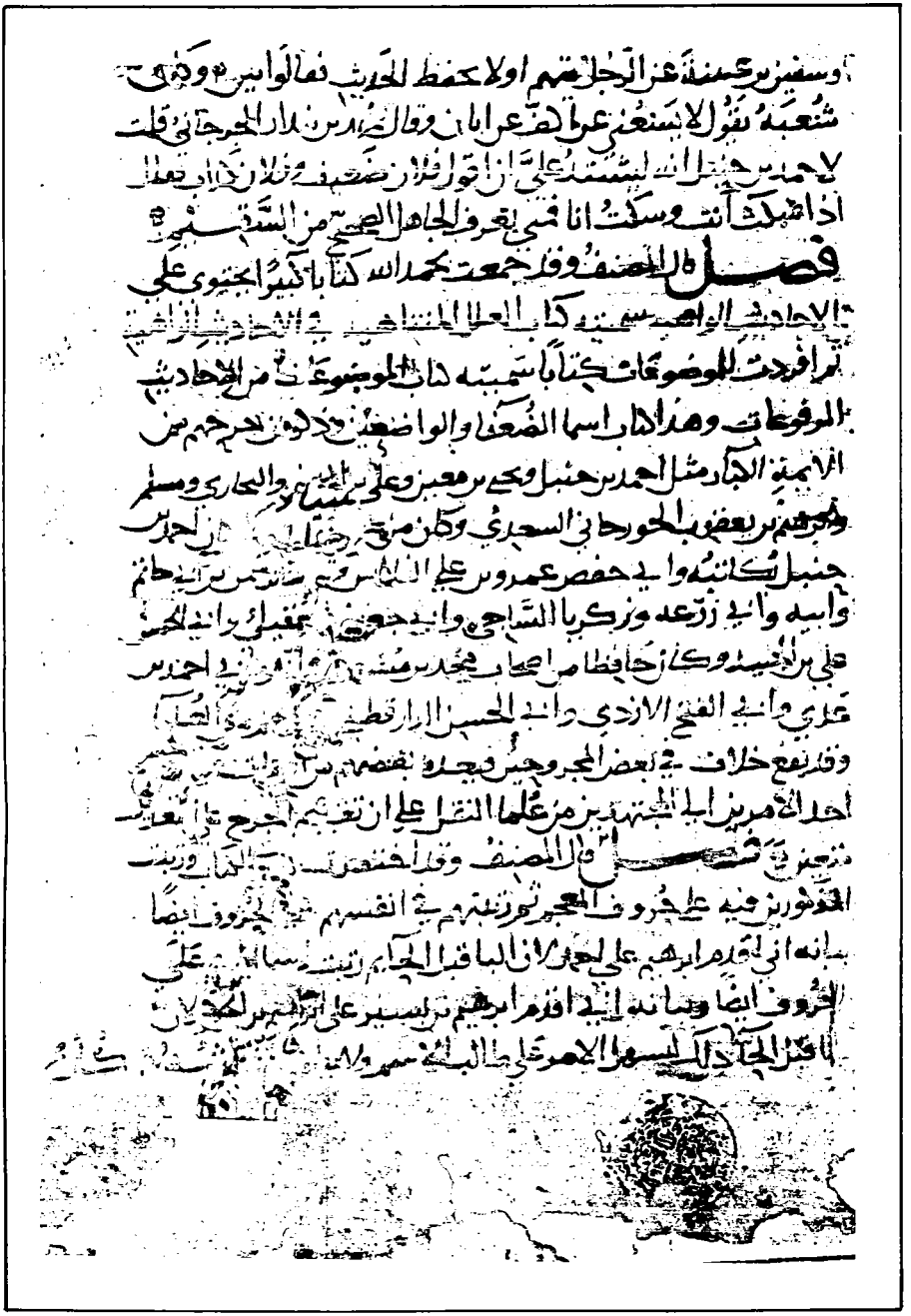

صورة الصفحة الثانية من مخطوط الأزهرية

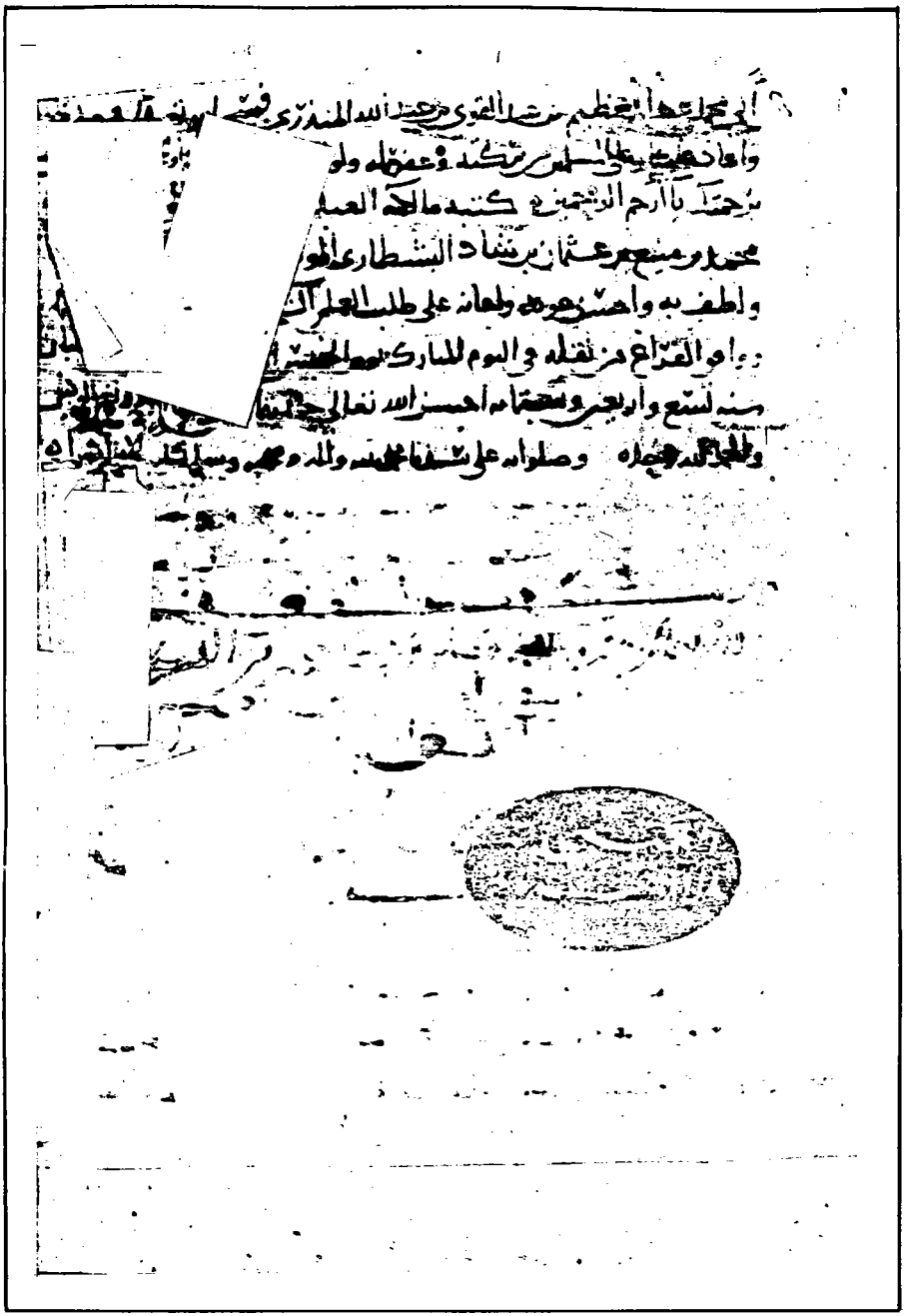

صورة الورقة الأخيرة من المخطوط

كتاب الضعفاء والمتروكين

تأليف

الشيخ الإمام

جمال الدين أبي الفرج عبد الرحمن بن علي بن محمد
ابن الجوزي . . . . الواعظ البغدادي
رحمه الله

(سفيان ـ غيلان)

حقّقه
أبو الفداء
عبد الله القاضي

الجزء الثاني

جميع الحقوق محفوظة
لدار الكتب العلمية
بيروت - لبنان

الطبعة الأولى
١٤٠٦ هـ - ١٩٨٦ م

يطلب من: دار الكتب العلمية بيروت. لبنان
هاتف: ٨٠١٣٣٢ - ٨٠٥٦٠٤ - ٨٠٠٨٤٢
ص.ب: ١١/٩٤٢٤ تلكس: Nasher 41245 Le

من اسمه « سُفْيَان »

١٤٤٨ ـ سفيان بن حُسَيْن، أبو محمد، السلميّ، الواسطيّ:

يروي عن الزهريّ، وابن المنكدر. روىٰ عنه: يزيد بن هارون.

قال يحيىٰ: لم يكن بالقويّ. وقال ابن حبان: يروى عن الزهري المقلوبات، وإذا روىٰ عن غيره أشبه حديث الأثبات.

●● **قال المصنف:** قلت: قد أخرج عنه مسلم[1].

١٤٤٩ ـ سفيان بن زياد، أبو سهل:

يروي عن حجاج بن نُصَيْر.

قال الدارقطني: ضعيف.

---

(١) سفيان بن حسين لا بأس به إلا انه ضعيف في روايته عن الزهري إذ اختلطت عليه صحيفة الزهري فكان يأتي بها على التوهم. قال يحيى: ليس به بأس، وليس من كبار أصحاب الزهري، في حديثه ضَعْف.
قال عثمان بن أبي شيبة: ثقة، لكنه مضطرب في الحديث قليلاً.
قال النسائي: ليس به بأس إلا في الزهري.
ـ أما رواية مسلم عنه فقد أخرج له في مقدمة صحيحه (١/ ٧٥ ـ نووي) (وهي ليست على شرط صحيحه) موقوفاً على إياس بن معاوية. (وانظر: تهذيب الكمال ١/ ١٢٧ س ٤٦، ١/ ٥١٠ س ٣٩، ٤٠ ـ خ)

١٤٥٠ ـ سفيان بن محمد بن سفيان، الفَزَارِيّ:

يروي عن ابن وهب، ونصر بن محمد الرقيّ، وهَشيم.

قال ابن عدي: يسرق الأحاديث ويسوّي الأسانيد، وفي حديثه موضوعات. وقال الرازي: لا أُحَدّث عنه. وقال ابن حبان: لا يجوز الاحتجاج به فإنه كان يقلب الأخبار.

●● وقال المصنّف: قلت: وثَمَّ:

● سفيان بن محمد المصريّ: يروي عن بكر بن مضر.

● وسفيان بن محمد الهرويّ: روى عنه إسماعيل، لم يُطْعَنْ فيهما.

١٤٥١ ـ سفيان بن موسى:

عن سَيَّار أبي الحكم.

قال الرازي: مجهول[١].

١٤٥٢ ـ سُفيان بن وَكِيْع بن الجَرّاح، أبو محمد:

يروي عن أبيه.

قال البخاريّ: يتكلمون فيه لأشياء لَقَّنُوه إياها.

قال أبو زرعة: لا يشتغل به. قيل له: أكان متهم بالكذب؟

قال: نعم.

وقال ابن عدي: كان إذا لُقِّن تلقّن. وقال النسائي: ليس بشيء. وقال ابن حبان: قيل له في أشياء لُقِّنَها فلم يرجع عنها، فاستحقّ التركَ لإصراره[٢].

---

(١) بحاشية الأصل (٧٧ أ):

« سفيان بن موسى هذا أخرج له مسلم حديثاً واحداً متابعة ».

كتبه سيدنا وشيخنا زكي الدين المنذري غفر الله له. أ. هـ.

قلت: إنْ جهله أبو حاتم فقد وثّقه الدارقطني (انظر التهذيب ٤/ ١٢٢)، وقال الذهبي في الميزان ٣٣٣١: صدوق.

(٢) عبارة ابن حبان: كان شيخاً فاضلاً صدوقاً إلا أنه ابتلى بورّاق سوء كان يدخل عليه فَكُلِّم في ذلك فلم يرجع.

١٤٥٣ ـ سَقْر بن عبد الرحمن البجليّ:

يروي عن شريك.

قال مطين: هو كذاب[١].

من اسمه « سُكَيْن »

١٤٥٤ ـ سُكَيْن بن أبي سراج:

يروي عن عبد الله بن دينار.

قال أبو علي الحافظ: منكر الحديث. وقال ابن حبّان: يروي الموضوعات عن الأثبات.

١٤٥٥ ـ سُكَيْن بن عبد العزيز بن قيس العبديّ: بصريّ.

يروي عن أبيه، وإبراهيم الهجري.

قال النسائي: ليس بالقويّ.

من اسمه « سلام »

١٤٥٦ ـ سَلام، أبو سَلاَّم[٢]:

عن حماد بن أبي سُلَيْمَان.

قال الأزديّ: متروك الحديث[٣].

١٤٥٧ ـ سلام بن حُبْرَة[٤]، أبو سعيد ـ وقيل: أبو عبد الله ـ البصري:

وهو الذي يقالُ له: سلام العطار.

---

(١) هو صقر بن عبدالرحمن، أبو بهز سيأتي برقم ١٧٠١.

(٢) كذا جزم المصنف بأنه (سلام أبو سلام) وقال ابن أبي حاتم (الجرح والتعديل ٢/ ١/ ٢٦٢): سلام أو ابن سلام، وقال الذهبي (الميزان ٣٣٦٠): سلاّم وقيل: أبو سلام، وقال ابن حجر(اللسان ٣/ ٦١) وقيل فيه: ابن سلام، وقيل ابن أبي سلام.

(٣) كذا نسب المصنف هذا القول للأزدي والذي في الجرح والتعديل ٢/ ١/ ٢٦٢، والميزان ٣٣٦٠ نسبته إلى أبي حاتم.

(٤) كذا بالأصل (سلام بن حبرة) ـ بحاء وراء مهملتين ـ وهو خطأ صوابه: (سلام بن أبي خُبْزَة) بخاء وزاي =

يروي عن ثابت، ويونس بن عُبيد، وابن المنكدر.

ضَعَّفَه قتيبة جداً. وقال ابن المديني: يضع الحديث. وقال النسائي: متروك الحديث. وقال الدارقطني: ضعيف. وقال ابن حبان: يروي عن الثقات المقلوبات، لا يجوز الاحتجاج به.

١٤٥٨ ـ سلام بن سعيد، أبو سعيد العطَّار: والد سعيد بن سلاّم.

قال الدارقطني: ضعيف الحديث[١].

١٤٥٩ ـ سلام بن سلم ـ وقيل: ابن سليمان. وقيل: ابن سالم ـ أبو عبد الله، التميمي، السعديّ، الطويل:

من أهل خُرَاسَان، سكن المدائن، وحَدَّث عن زيد العَمّيّ، وحميد الطويل.

قال يحيىٰ: ضعيف، لا يكتب حديثه. وقال مرة: ليس بشيء. وضعّفه عليّ جداً. وقال أحمد: منكر الحديث.

وقال البخاريّ، والرازيّ: تركوه. وقال عبد الرحمن بن يوسف بن خراش: كذاب. وقال النسائي، وعلي بن الجنيد، والأزديّ، والدارقطني: متروك الحديث. وقال ابن حبان: يروي عن الثقات الموضوعات كأنه كان المتعمّد لها.

١٤٦٠ ـ سلاّم بن سليمان بن سَوَّار[٢]، أبو العباس ـ وقيل: أبو المُنذر ـ، المدائني، الدمشقي:

وحدّث عن شعبة.

= معجمتين وبضم الخاء تأنيث خُبْز عليه نَصّ الذهبي في الميزان ٣٣٤٠ والمشتبه ١٣٢ وتبعه ابن حجر في اللسان ٣/ ٥٧، وابن ماكولا في الإكمال ٢/ ٣٣، والفيروزابادي في القاموس المحيط (٤/ ٣٢ ـ التاج).

وهو ما جرى عليه المنذري في حاشية الأصل إذ قال الناسخ: (٨٠ أ):

(قال سيدنا زكي الدين المنذري لطف الله به وغفر له:

« اسم أبي خُبْزَه مِكْيَس »)أ. هـ.

تنبيه: قال في تاج العروس: وسَلاَم كسَحَاب أ. هـ.

(١) وقال الذهبي (الميزان ٣٣٤٢): هو سلام بن أبي خبزة هالك. وتبعه الحافظ في اللسان ٣/ ٥٨.

(٢) وقد ينسب إلى جده فيسميه بعض الرواة (سلام بن سوار).

قال ابن عدي: منكر الحديث. وقال أبو حاتم الرازي: ليس بالقوي. وقال ابن عدي: عامة ما يرويه لا يتابع عليه.

١٤٦١ ـ سلام بن أبي الصهباء، أبو المنذر، الفزاريّ:

يروي عن ثابت، وقتادة.

قال يحيى: ضعيف الحديث، وقال البخاري: منكر الحديث.

وقال أحمد بن حنبل: حسن الحديث. وقال ابن حبان: لا يجوز الاحتجاج [به][1] إذا انفرد.

١٤٦٢ ـ سلام بن عبد الله، أبو حفص:

عن أبي العلاء[2].

قال أبو حاتم الرازي: ذاهب الحديث.

١٤٦٣ ـ سلام بن أبي عمرة، الخراساني:

يروي عن الحسن، وعكرمة، وعَمْرو بن ميمون.

قال يحيى: ليس حديثه بشيء. وقال الأزديّ: واهي الحديث. وقال ابن حبّان: يروي عن الثقات المقلوبات لا يجوز الاحتجاج بخبره.

١٤٦٤ ـ سَلام بن قيس الحَضرمِيّ:

روىٰ عن رسول الله ﷺ. روىٰ عنه عمرو بن ربيعة.

قال ابن عدي: لا يعرف عمرو ولا سلام.

١٤٦٥ ـ سلام بن أبي مطيع، مولىٰ عمر بن أبي وهب الخزاعيّ: يكنى أبا سعيد.

قال ابن حبان: يروي عن قتادة، كثير الوهم، لا يجوز الاحتجاج به إذا انفرد[3].

---

(١) زيادة زدناها لمقتضى السياق.

(٢) أي: أبو العلاء بن الشخير.

(٣) قال أبو حاتم الرازي: «سلامة بن روح ليس بالقوي، محلّه عندي محلّ الغفلة».

من اسمه « سلامة »

١٤٦٦ ـ سلامة الأسدي:

عن سعيد بن جبير.

قال الرازي: مجهول.

١٤٦٧ ـ سلامة بن رَوح بن خالد بن عقيل، الأيلي: يكنى: أبا رَوح

قال أبو زرعة: ضعيف، منكر الحديث[١].

من اسمه « سلم »

١٤٦٨ ـ سَلْم بن إبراهيم الوَرَّاق:

يحدّث عن عكرمة بن عَمَّار، ومبارك بن فضالة.

قال يحيى بن معين: كذاب.

١٤٦٩ ـ سلم بن جعفر:

يروي عن الحكم بن أبان.

قال الأزدي: متروك الحديث، لا يحتج به.

١٤٧٠ ـ سلم بن زَرِيْد، أبو يونس، العُطَارِدِيّ[٢]:

يروي عن أبي رجاء.

قال يحيى: ضعيف. وقال أبو زرعة: صدوق. وقال النسائي: ليس بالقوي. وقال ابن حبان: كان يخطىء خطأً فاحشاً لا يجوز الاحتجاج به إلا فيما وافق الثقات[٣].

---

(١) قلت: سلام وثّقه أحمد، وأبو داود، وقال أبو حاتم: صالح الحديث، وقال النسائي: ليس به بأس، . . . فلا يجوز إطلاق تضعيفه.

وإنما ضعف في روايته عن قتادة فحسب لذا قال ابن عديّ: « ليس بمستقيم الحديث عن قتادة خاصة. . . » قال: « ولم أر أحداً من المتقدمين مَنْ نَسَبَه إلى الضعف، وأكثر ما فيه أنّ روايته عن قتادة فيها أحاديث ليست بمحفوظة، وهو مع هذا كله عندي لا بأس به ».

لذا قال الحافظ في التقريب: « ثقة، صاحب سُنَّة، في روايته عن قتادة ضَعْف ».

(٢) بحاشية الأصل: أخرج له البخاري.

(٣) سلم بن زرير مُقِلٌّ في الرواية قال ابن المديني: له نحو عشرة أحاديث، وقد اختلفوا فيه فوثّقه أبو حاتم قال: ثقة ما به بأس، والعجلي، والذهبي فقال (الميزان ٣٣٧٠): ثقة مشهور، خرج له البخاري في الأصول ومرة في الشواهد وليس هو بالمكثر. أ. هـ. =

١٤٧١ ـ سلم بن سالم، أبو محمد، البلخيّ:

يروي عن الثوري، وابن جريج.

كان ابن المبارك يكذّبه. وقال يحيى: ليس حديثه بشيء. وقال أحمد، والنسائي: ضعيف. وقال أبو زرعة: لا يكتب حديثه. وقال السعدي: غير ثقة. وقال الدارقطني: منكر الحديث.

١٤٧٢ ـ سلم بن عبد الرحمن، أبو عبد الرحيم، النخعيّ:

يروي عن أبي زُرْعَة بن عَمْرو. قال إبراهيم: هو كذاب[1].

١٤٧٣ ـ سلم بن عبد الله، أبو محمد، الزاهد:

يروي عن القاسم بن معن ما ليس من حديثه.

قال ابن حبان: لا يحل ذكره إلا اعتباراً.

١٤٧٤ ـ سلم بن عطية الفُقَيْمِيّ: كذا ذكره الدارقطني.

وقال ابن حبان: هو مسلم بن عطية ينفرد عن الثقات بما لا يشبه حديث الأثبات، إذا نظر المتبحّر في روايته عن الثقات علم أنّها معمولة.

١٤٧٥ ـ سلم بن قيس العلويّ البصري: يروي عن أنس.

كان شعبة يحمل عليه. وقال ابن حبان: لا يحتج به.

= وضعّفه ابن معين، وأبو داود فقال: ليس بذاك، ويحيى بن سعيد، وابن حبان.

وقال ابن عدي: أحاديثه قليلة، وليس في مقدارها أنْ يعتبر ضعفها. ولم يجزم الحافظ فيه بشيء في التقريب.

انظر: التاريخ الكبير ٤/ ١٥٨، ضعفاء النسائي ٢٣٦، المجروحين ١/ ٣٤٤، الميزان ٢/ ١٨٤، هدى الساري ٤٠٧ (١٣٢)، الخلاصة ٢٦٠٣، التهذيب ٤/ ١٣٠: ١٣١، التقريب ١/ ٣١٣، . . .

(١) وثّقه ابن معين، وأحمد، والعجلي، والدارقطني، وابن حبان، وقال أبو حاتم: صالح، وقال النسائي: ليس به بأس.

وكذّبه إبراهيم.

وقد أخرج له مسلم، وقال الحافظ: صدوق.

وقال أبو الفتح الأزدي: متروك الحديث. وقال ابن عدي: لم يكن من أولاد علي بن أبي طالب إنما كان قوم بالبصرة أولاد رجل اسمُه عَلِيّ فنسب إليهم.

١٤٧٦ ـ سلم بن ميمون الرازي الخواص:

قال ابن حبان: غلب عليه الصلاح فغفل عن حفظ الحديث فكان يذكر الشيء توهماً فبطل الاحتجاج به إذا لم يوافق الثقات. وقال ابن عدي: روى عن ثقات لا يتابعه الثقات على أسانيدها.

من اسمه « سلمة »

١٤٧٧ ـ سلمة بن تمام[١]:

عن ابن جُدْعان.

قال أبو زرعة: مجهول.

١٤٧٨ ـ سلمة بن تمام، أبو عبد الله، الشَّقريّ[٢]: بصري.

يروي عن الشعبي.

قال أحمد: ضعيف. وقال يحيى: ثقة. وقال النسائي: ليس بالقوي[٣].

١٤٧٩ ـ سلمة بن حرب بن زياد، الكلابيّ:

عن أبي مُدرك.

قال أبو حاتم الرازي: مجهولان. وقال الأزديّ: ضعيف، مجهول.

١٤٨٠ ـ سلمة بن حفص، السَّعدي:

يروي عن يحيى بن يمان.

قال ابن حبان: يضع الحديث، لا يحل الاحتجاج به.

١٤٨١ ـ سلمة بن رباح، أبو هاشم:

قال ابن أبي حاتم: مجهول.

---

(١) البصري.

(٢) نسبة إلى شقرة بن الحارث بن تميم.

(٣) قال الحافظ في التقريب: صدوق.

١٤٨٢ ـ سلمة بن رجاء، الكوفيّ، التميمي:

يروي عن إبراهيم بن أبي عَبْلة.

قال يحيىٰ: ليس بشيء. وقال النسائي: ضعيف[١].

وقال أبو زرعة: صدوق.

١٤٨٣ ـ سلمة بن سابور: عن عطية.

قال يحيىٰ: ضعيف[٢].

١٤٨٤ ـ سلمة بن السائب[٣]:

يروي عن نافع.

قال الأزديّ: جَرّحوه.

١٤٨٥ ـ سلمة بن سليمان الموصلي:

يروي عن ابن أبي رواد. قال الأزدي: ضعيف.

١٤٨٦ ـ سلمة بن صالح الأحمر، أبو إسحاق، الواسطي، القاضي:

قال أحمد، ويحيىٰ: ليس بشيء. وقال أبو داود، والنسائي، والأزديّ: متروك.

وقال الرازي: ذاهب الحديث. وقال الدارقطني: ضعيف.

وقال ابن حبان: لا يحل كتب حديثه إلا تعجباً.

١٤٨٧ ـ سلمة بن الفضل، أبو عبد الله، الأبرش، الأنصاري، قاضي الري:

يروي عن ابن إسحاق المغازي. ضعّفه ابن راهَويه، والنسائي، وقال عليّ: رمينا حديثه. وقال البخاريّ: عنده مناكير[٤].

---

(١) قال الحافظ في التقريب: صدوق يُغْرِب.

(٢) قال ابن حبان في الثقات. (اللسان ٣/ ٦٨): كان يحيى القطان يتكلم فيه، ومِنْ المُحال أن يلحق بسلمة ما جَنَت يدا عطيّة. أ. هـ.

(٣) هو سلمة بن السائب الكلبي، ويقال هو أخو محمد بن السائب الكلبي الكذاب.

(٤) قال ابن عدي: لم أجد لسلمة ما جاوز الحد في الإنكار. وقال الحافظ ابن حجر: صدوق كثير الخطأ.

١٤٨٨ ـ **سلمة بن الفضل، القرشي:**

عن حميد الطويل.

قال أبو حاتم الرازي: منكر الحديث.

١٤٨٩ ـ **سلمة بن محمد بن عمار بن ياسر، أبو عبيدة:**

يروي عن جَدّه ولم يره. قال ابن حبان: لا يحتج به.

١٤٩٠ ـ **سلمة بن مسلمة**[١]**، أبو معاوية:** عن عطاء.

قال الرازي: عنده مناكير يدل على ضعفه.

١٤٩١ ـ **سلمة بن وَرْدَان، أبو يعلىٰ، الجُنْدَعِيّ**[٢]**، المديني، مولى بني ليث:**

يروي عن أنس.

قال يحيى: ليس بشيء. وقال أحمد: منكر الحديث.

وقال النسائي، والدارقطني: ضعيف. وقال ابن حبان: لا يحتجّ به.

١٤٩٢ ـ **سُلَمىٰ**[٣] **بن عبد الله بن سُلمى بن سُلمى، أبو بكر، الهُذْلِيّ، البصري:**

يروي عن الحسن، وابن سيرين، وعكرمة، والشعبي.

قال غندر: كذاب. وقال يحيىٰ: ليس بشيء. وقال عليّ: ضعيف، ليس بشيء. وقال السعدي: يضعف حديثه. وقال النسائي، وعلي بن الجنيد: متروك الحديث.

وقال الدارقطني: منكر الحديث، متروك.

من اسمه « سُلَيْم »

١٤٩٣ ـ **سُلَيْم، أبو سلمة: كوفي، مولىٰ الشَّعْبِيّ،** يروي عنه.

قال يحيىٰ: ضعيف، ليس بشيء. وقال أبو حفص الفلاّس: ضعيف

---

(١) وقيل: ابن مسلم.

(٢) هذه النسبة إلى (جُنْدَع) وهو بطن من ليث بن بكر بن عبد مناف بن كنانة.

(٣) بحاشية الأصل: سُلْمَىٰ بالضم أ.هـ.

الحديث. وقال النسائي: ليس بثقة.

١٤٩٤ ـ سُلَيْم، أبو ميمونة: عن أبي هريرة.

قال مسلم بن الحجاج: كان يبيع الصور[١].

١٤٩٥ ـ سُليم بن عثمان، أبو عثمان، الفَوْزِي، الطائيّ، الحمصِيّ:

قال أبو حاتم الرازي: عنده عجائب.

وقال ابن عديّ: يروي عن محمد بن زياد الألهاني مناكير.

قال أبو زرعة: أحاديثه مسوَّاه موضوعة[٢].

١٤٩٦ ـ سُليم بن عيسى، أبو يحيى:

يروي عن الثوريّ.

قال العقيلي: مجهول في النقل، وحديثه منكر عن الثوريّ غير محفوظ[٣].

١٤٩٧ ـ سُلَيْم بن منصور بن عمّار، أبو الحسن:

يروي عن ابن عُلَيَّة.

قال ابن أبي حاتم: قلت لأبي: أهل بغداد يتكلمون فيه. فقال: مَهْ![٤].

---

(١) قلت: وليس هذا بقادح.

(٢) قال الذهبي: ليس بثقة. (الميزان ٣٥٣٧)، إلا إنه كان لا يتعمد الكذب قال ابن عوف: كان شيخاً صالحاً وكان يحدِّثُ من حفظه فيكتب الناس قال ابن جوصا: قلت: فتهمته؟ قال: لا. أهـ. (الميزان ٣٥٣٧)

(٣) قيل هو سليم بن عيسى الكوفيّ القاريء إمام في القراءة روى عن الثوري وحمزة بن حبيب الزيات. قال الذهبي: روى عن الثوري خبراً منكراً.

لكن قال الذهبي: ولعل هذا الرجل غير القارىء. (انظر: ميزان الاعتدال ٣٥٤٠، التاريخ الكبير ٢/٢/١٢٧ (٢١٩٨)، الجرح والتعديل ٢/١/٢١٥ (٩٣٣)، وفيات الأعيان ٢/٢٤١: ٢٤٢)

(٤) تمام عبارة ابن أبي حاتم: « . . . سألت ابن أبي الثلج عنه فقلت له إنهم يقولون: كتب عن ابن علية وهو صغير فقال: لا، كان هو أسن منا ».

وليس في هذه الرواية جرح في الرجل فأبو حاتم يدفع عنه ما تكلموا فيه ولا وجه لإيراد المصنف له هنا.

(انظر الجرح والتعديل ٢/١/٢١٦ (٩٤٢)، الميزان ٤٥٤٢، اللسان ٣/١١٢).

[من اسمه « سَلِيم » ـ بالفتح]

١٤٩٨ ـ سَلِيْم بن مسلم، أبو مسلم، الخشاب، المكيّ:

يروي عن ابن جُريج.

قال أحمد: ليس يُساوي حديثه شيئاً. وقال يحيى: ليس بثقة. وقال النسائي، والأزديّ: متروك الحديث[١].

مَن اسمه « سُلَيْمان »

١٤٩٩ ـ سليمان، أبو إدَام:

قال النسائي: متروك الحديث[٢].

١٥٠٠ ـ سليمان، أبو الربيع:

عن مولى لأنس،

١٥٠١ ـ وسليمان، أبو حَبيب، صاحب الهَروي:

قال أبو حاتم الرازي: مجهولان.

١٥٠٢ ـ سليمان البصري:

عن أنس.

قال أبو حاتم الرازي: مجهول.

١٥٠٣ ـ سليمان العبديّ:

عن يشيع.

قال أبو حاتم الرازي: مجهول.

١٥٠٤ ـ سليمان بن أحمد، أبو محمد الدمشقي، الجرشي، الواسطي:

يروي عن الوليد بن مسلم.

ضعّفه النسائي. وقال ابن أبي حاتم: كتب عنه أحمد ويحيى ثم تغيّر وأخذ في الشُرب والمعازف فتُرِك، وكذّبه يحيى.

---

(١) انظر: الجرح والتعديل ٢/ ١/ ٣١٤: ٣١٥ (١٣٦٨)، الميزان ٣٥٤٧، اللسان ٣/ ١١٣، وانظر: المجروحين ١/ ٣٣٢، ٣٥٤.

(٢) سيأتي في (سليمان بن زيد) رقم ٢٥٢٢.

١٥٠٥ ـ سليمان بن أحمد، أبو الربيع، السرقسطي، الأندلسي:

سمع أبا العلاء الواسطيّ وغيره.

قال المصنف: قال شيخنا ابن ناصر: كان كَذّاباً يلحق سماعاته.

*.....[1].

١٥٠٦ ـ سليمان بن أحمد بن يحيىٰ الملطيّ، المصري[2]:

روى عنه: ابن الثلاج.

قال ابن ماكولا: كان يتهم بالكذب لا يوثق بما يرويه.

---

(١) سليمان بن أحمد بن أيوب اللخمي الطبراني الحافظ: بحاشية الأصل (٧٧ ب):

(قال الذهبي في الميزان [٢٤٢٣]:

« سليمان بن أحمد بن أيوب الطبرانيّ الحافظ الثبت المُعَمَّر، أبو القاسم.

لا ينكر له التفرّد في سَعَةِ ما رَوَىٰ. لَيِّنَه الحافظ أبو بكر ابن مردويه لكونه غلط أو نَسِيَ فمن ذلك أنه وَهِمَ وحَدَّث بالمغازي عن أحمد بن عبدالله بن عبد الرحيم البرقي وإنما أراد عبد الرحيم أخاه فتوهّم أنّ شيخه عبد الرحيم اسمه (أحمد) واستمرّ على هذا يروي عنه ويسميه (أحمد)، وقد مات أحمد قبل دخول الطبرانيّ إلى مصر بعشر سنين، وإلى الطبرانيّ المنتهى في كثرة الحديث وعلوّه فإنّه عاش مائة سنة، وسُمِعَ منه وهو ابن ثلاث عشرة سنة، وبقي إلى سنة ستين وثلاثمائة، وبقي صاحبه (ابن رِيذَة) إلى سنة أربعين وأربعمائة فكذاك العُـلُوّ)) انتهى.

وليس في هذا ما يجرح الحافظ الكبير والعصمة للأنبياء فمن ذا الذي يسلم من وهم أو خطأ وقد جمع الحافظ الضياء جزءاً في الذبّ عن الطبراني، وقال الحافظ ابن حجر (اللسان ٣/ ٧٤): وقد ذكر الطبراني في مسند الشاميين له ما يدلّ على أنه كان يشك في اسم (عبد الرحيم) فقال في ترجمة محمد بن مهاجر ثنا ابن البرقي وأظن اسمه عبد الرحيم فذكر حديثاً ا. هـ.

والإمام الطبرانيّ أجل وأرفع من أن يجرح أو يلينّ بمثل هذا.

* قال أبو بكر ابن أبي عليّ: « كان الطبرانيّ واسعَ العِلم كثير التصانيف».

* وقال الذهبي: الحافظ، الامام، العلاّمة، الحجة، بقية الحفاظ...

وقال: وكان من فرسان هذا الشأن مع الصدق والأمانة.

* وقال ابن العميد: ما كنت أظنُّ في الدنيا كحلاوة الوزارة والرياسة التي أنا فيها حتى شاهدتُ مذاكرة الطبرانيّ وأبي بكر الجعابيّ بحضرتي، وكان الطبراني يغلبه بكثرة حفظه وكان أبو بكر يغلبه بفطنته حتى ارتفعت اصواتهما إلى أنْ قال الجعابي: « عندي حديث ليس في الدنيا إلا عندي ». قال: هات! قال: أخبرنا أبو خليفة أخبرنا سليمان بن أيوب وَحدَّث بحديث، فقال الطبرانيّ: أخبرنا سليمان بن أيوب ومني سمعه أبو خليفة فاسمعه مني عالياً .فخجل الجعابي فوددتُ أنّ الوزارة لم تكن وكنت أنا الطبرانيّ وفرحتُ =

١٥٠٧ـ سليمان بن أرقم، أبو معاذ، البصريّ:

يروي عن الحسن، والزُّهْرِيّ.

قال أحمد: ليس بشيء لا يُرْوَىٰ عنه الحديث. وقال يحيىٰ: ليس بشيء لا يساوي فَلْساً. وقال عَمْرو بن عليّ: ليس بثقة. وقال السعديّ: ساقط. وقال البخاريّ: تركوه. وقال النسائيّ، وأبو داود، والدارقطنيّ: متروك. وقال أبو زرعة: ذاهب الحديث. وقال ابن حبان: يقلب الأخبار، ويروي عن الثقات الموضوعات.

١٥٠٨ ـ سليمان بن بَحيْر:

عن ابيه.

قال الرازي: مجهول.

١٥٠٩ ـ سليمان بن بشار، أبو أيوب، الخراساني:

يروي عن سفيان بن عيينة، وهُشَيْم.

قال ابن عديّ: حَدّث عنهما بما لا يرويه غيره عنهما، ويقلب الأسانيد، ويسرق.

وقال ابن حبان: يروي عن الثقات مالم يحدّثوا به، ويضع على الأثبات ما لا يحصىٰ، لا يحل الاحتجاج به.

١٥١٠ ـ سليمان بن جُبَيْر:

عن أنس.

قال الرازي: مجهول.

= كَفَرَحِهِ. أ.هـ.

انظر: تذكرة الحفاظ: ٣/ ٩١٢: ٩١٧، تاريخ أصبهان ٢/ ٣٣٥، البداية والنهاية ١١/ ٢٧٠، شذرات الذهب ٣/ ٣٠، طبقات الحنابلة ٢/ ٤٩، طبقات المفسرين للداودي ١/ ١٩٨، طبقات الحفاظ للسيوطي ٣٧٢: ٣٧٣، العبر ٢/ ٣١٥، لسان الميزان ٣/ ٧٣: ٧٥، مرآة الجنان ٢/ ٣٧٢، ميزان الاعتدال ٢/ ١٩٥، وفيات الأعيان ١/ ٢١٥، . . .

(٢) كذا المصري بالصاد المهملة في الأ صل ووافقه الحافظُ الذهبي في الميزان ٣٤٢٢، لكن الخطيب البغدادي ضبطه في المؤتلف بضم الميم وفتح الضاد المعجمة (المضريّ).

١٥١١ ـ سليمان بن جُنادة بن أبي أميَّة الدوسِيّ:

يروي عن أبيه.

روى عنه بشر بن رافع.

قال البخاريّ، والرازي: منكر الحديث. وقال ابن حبان: لا أدري البليّة من أيِّهِمَا.

١٥١٢ ـ سليمان بن حفص القُرشي:

قال أبو حاتم الرازي: مجهول.

١٥١٣ ـ سليمان بن الحكم بن عَوانة الكلبي، الواسطي:

يروي عن الأعمش.

قال يحيى: ليس بشيء. وقال النسائي: متروك الحديث. وقال الدارقطني: ضعيف.

١٥١٤ ـ سليمان بن خالد:

يروي عن قتادة. قال الدارقطني: ضعيف.

١٥١٥ ـ سليمان بن أبي داود، الحراني: واسم أبي داود: مسالم.

يروي عن الزُّهْرِيّ.

قال أبو حاتم الرازي: ضعيف جداً[1]. وقال البخاري: منكر الحديث.

وقال ابن حبان: يروي عن الأثبات ما يخالف حديث الثقات حتى خَرَج عن حد الاحتجاج به.

١٥١٦ ـ سليمان بن داود الخَوْلَانيّ الدمشقيّ: صاحب حديث الصدقات.

يروي عن الزهريّ.

قال يحيى: ليس بشيء. وقال مرة: ضعيف. وقال ابن حبان: صدوق.

---

(١) العلل لابن أبي حاتم ١/ ١٥٩، وانظر: ١/ ٥٤، ١١٥.

قال الدارقطني: وقد قيل أن سليمان هذا هو سليمان بن أرقم المتقدم[1].

١٥١٧ ـ سليمان بن داود، أبو أيوب الشَّاذَكُونيّ، المنقريّ[2]، البصري:

قال يحيىٰ: ليس بشيء. وقال مرة: يكذب ويضع الحديث. وقال البخاري: هو عندي أضعف من كل ضعيف. وقال الرازي: ليس بشيء، متروك الحديث. وقال الدارقطني: ضعيف. وقال عبدان: معاذ الله أن يُتَّهم، وإنما كانت كُتُبُه قد ذهبت، فكان يحدّث حفظاً فيغلط[3].

١٥١٨ ـ سليمان بن داود، أبو الجَمَل، اليمامي:

يروي عن يحيىٰ بن أبي كثير. روىٰ عنه سعيد بن سليمان.

قال البخاريّ: منكر الحديث. قال يحيى: ليس بشيء. وقال ابن حبان: ضعيف. قال: فأما الذي قبله فصدوق، وقد يشتبهان لأنّهما يرويان عن الزهري[4].

---

(١) سليمان بن داود الخولانيّ قال فيه أبو حاتم: لا بأس به. وعقب الدارمي على قول ابن معين فيه: (ليس بشيء) فقال: أرجو أنه ليس كما قال فإنّ يحيى بن حمزة روى عنه أحاديث حِسَاناً كأنها مستقيمة. أ.هـ. لذا قال الحافظ ابن حجر في التقريب: صدوق، وقال في التهذيب: «قلت: أمّا سليمان بن داود الخولانيّ فلا ريب في أنّه صدوق لكن الشبهة دخلت على حديث الصدقات مِنْ جهة أنّ الحكم بن موسى غلط في اسم والد سليمان فقال: «سليمان بن داود» وإنّما هو «سليمان بن أرقم» فمن أخذ بهذا ضَعَّفَ الحديث ولا سيما مع قول مَنْ قال أنه قرأه كذلك في أصل يحيى بن حمزة... (قال:) وأمّا مَنْ صححه فأخذوه على ظاهره في أنه «سليمان بن داود» وقوي عندهم أيضا بالمرسل الذي رواه معمر عن الزهري، والله أعلم».

وسيأتي قول المصنف فيه (صدوق) في ترجمة (سليمان بن داود أبو الجمل اليمامي) (انظر: التهذيب ٤/ ١٨٧: ١٨٨، الميزان ٣٤٤٨، الجرح والتعديل ٢/ ١/ ١١٠ (٤٨٦)، التاريخ الكبير ٢/ ٢/ ١٠ (١٧٩٠)، تهذيب تاريخ دمشق ٦/ ٢٧٥: ٢٧٧)

(٢) الشَّاذَكُونيّ: هذه النسبة إلى «شاذَكُونَة» وهي ثياب غلاظ مضربة تعمل باليمن كان أبوه يتَّجِر بها.
المِنْقَريّ: نسبة إلى مِنْقَر بن عبيد بن مقاعس بن عمرو بن كعب بن سعد بن زيد مناة بن تميم.

(٣) انظر: تذكرة الحفاظ ٢/ ٤٨٨: ٤٨٩، تاريخ بغداد ٩/ ٤٠، شذرات الذهب ٢/ ٨٠ اللباب ٢/ ٣، ميزان الأعتدال ٢/ ٢٠٥ لسان الميزان ٣/ ٨٥: ٨٨، طبقات الحفاظ ٢١٢: ٢١٣.

(٤) يريد المصنف رحمه الله بالذي قبله (سليمان بن داود الخولانيّ) وهو قبله في الأصل الخطيّ إلا إن إعادة ترتيب الكتاب اقتضت التفريق بينهما فانتبه.

١٥١٩ ـ سليمان بن داود بن قيس المدني:

قال الأزديّ: يتكلمون فيه.

١٥٢٠ ـ سليمان بن الربيع بن هشام[١]، أبو محمد، النهديّ الكوفيّ:

يروي عن الفضل بن دكين وغيره.

قال الدارقطني: ضعيف، متروك، غيَّر أسماء مشايخ وروى عنهم مناكير.

١٥٢١ ـ سليمان بن رجاء: عن عبد العزيز بن مسلم.

قال الرازي: مجهول.

١٥٢٢ ـ سليمان بن زيد[٢]، أبو إدَام[٣]، المحاربي:

يروي عن ابن أبي أوفى.

قال يحيى: كذاب لا يساوي فَلْساً. وقال النسائي: ليس بثقة.

وقال ابن حبان: لا يحتجّ بخبره[٤].

١٥٢٣ ـ سليمان بن سفيان الجُهَنيّ، المدائني:

يروي عن قيس بن الربيع.

قال يحيى، والنسائي: ليس بثقة. وقال الدارقطني: ضعيف[٥].

= **تنبيه: يقال لسليمان بن داود هذا سليمان بن أبي سليمان الزهريّ وسيأتي في الترجمة ١٥٣٠.

(١) في الأصل: هشاو.

(٢) وقيل: يزيد.

(٣) وقيل: أبو آدم.

(٤) وقد تقدّم في أول من اسمه (سليمان) في (سليمان، أبو إدام).

(انظر: التاريخ الكبير ٢/٢/١٤ (١٨٠٥)، الجرح والتعديل ٢/١/١١٧ (٥٠٩)، المجروحين ١/٣٣٦، ضعفاء النسائي ٦٥٨، التهذيب ٤/١٩٣، ١٢/١٦، التقريب ١/٣٢٥ (٤٣٩)، ٢/٣٨٩(١٦)، الميزان ٣٤٦٥، ٩٩٣٤، الخلاصة للخزرجي ١/٤١٢ (٢٦٩٥)، الكنى والأسماء لمسلم ص ١٠ خ الظاهرية).

(٥) قلت: هذا الذي نقله المصنف هنا إنما قالوه في سليمان بن سفيان المدني الآتي بعد هذه الترجمة وقد =

١٥٢٤ ـ سليمان بن سفيان، أبو سفيان، المدينيّ:

يروي عن عبد الله بن دينار.

قال يحيى: ليس بشيء. وقال أبو حاتم الرازي: ضعيف الحديث، يروي عن الثقات أحاديث منكرة. وقال الدارقطني: ضعيف. وقال الأزديّ: ليس بثقة[1].

١٥٢٥ ـ سليمان بن سَلْم:

قال الرازي: مجهول.

١٥٢٦ ـ سليمان بن سلمة:

يروي عن سعيد بن موسى عن مالك، وعن عبد العظيم بن حبيب عن ابن أبي ذئب.

اتهمه ابن حبان بوضع الحديث[2].

١٥٢٧ ـ سليمان بن سلمة، أبو أيوب الخبائري، الحمصي:

يروي عن بقيّة.

قال ابن الجنيد: كان يكذب. وقال الرازي: متروك الأحاديث.

وقال النسائي: ليس بشيء. وقال ابن عدي: له أحاديث منكرة. وقال الأزديّ معروف بالكذب.

١٥٢٨ ـ سليمان بن أبي سليم:

قال أبو حاتم الرازي: مجهول.

= نقل الحافظ الذهبي(الميزان ٣٤٧٠)كلام المصنف هنا ثم قال: (هكذا نقله ابن الجوزي وكلام الثلاثة في الذي قَبْلُ (يريد المدني، أبو سفيان) مثل هذا الكلام فأخاف ألا يكون الرجلان واحداً والله أعلم. وما ذكر ابن أبي حاتم ولا ابن عديّ إلا الأول، وقال فيه أبو زرعة: روى عن عبدالله بن دينار ثلاثة أحاديث كلها ـ يعني مناكير) أ.هـ. (وانظر التهذيب ٤/ ١٩٤: ١٩٥ (٣٣٠)).

(١) انظر: تاريخ ابن معين ص٢٣١، الميزان ٣٤٦٩، التهذيب ٤/ ١٩٤ (٣٢٩)، ضعفاء النسائي ٢٤٩، التاريخ الكبير ٢/ ٢/ ١٧ (١٨١٣).

(٢) وقد جزم الحافظ ابن حجر (اللسان ٣/ ٩٤) بأنه هو الخبائري الذي يأتي بعده.

١٥٢٩ ـ سليمان بن أبي سليمان القَافْلاَني:[١]

قال النسائي: متروك الحديث.

ـ سليمان بن أبي سليمان، أبو محمد ـ وقيل: أبو الربيع ـ القَافْلاَنيّ، البصري:[٢].

يروي عن الحسن، وابن سيرين.

قال يحيى: ليس بشيء. وقال النسائي: متروك الحديث.

وقال الدارقطني: ضعيف. وقال ابن حبان: يروى عن الأثبات الموضوعات حتى صار لا يحتج به إذا انفرد.

قال المصنف: قلت: وقد روىٰ عنه عبيد الله بن موسى فقال: «سليمان الحوذي»[٣].

١٥٣٠ ـ سليمان بن أبي سليمان الزهري، اليماميّ:

قال ابن عديّ: يروي عن يحيى بن أبي كثير أحاديث ليست محفوظة.

وقال أبو حاتم الرازي: ضعيف[٤].

١٥٣١ ـ سُليمان بن شهاب: عن عبد الله بن معتمر[٥].

قال الرازي: مجهولان.

---

(١) نسبة إلى حِرْفة عجميّة وهو مَنْ يشتري السفن ويكسرها ويبيع خشبها وقيرها وحديدها.

(٢) ترجم المصنف له في موضعين متباعدين فأوردت الترجمتين متتابعتين بعد ترتيب الكتاب.

(٣) وسيعيده المصنف في (سليمان بن محمد) رقم ١٥٤٣.

(٤) هو ابن داود المتقدم كما قال الذهبي ـ انظر الترجمة ١٥١٨.

(٥) كذا (عبدالله بن معتمر) في الأصل، والميزان (نسخة سبط بن العجمي) انظر الميزان ٢/ ٢١٢ هـا١، ولسان الميزان ٣/ ٩٦، والجرح والتعديل ٢/ ١/ ١٢٣، والتاريخ الكبير ٢/ ٢/ ١٩، وفي طبعة علي محمد البجاوي من الميزان ٣٤٧٩: (عبدالعزيز بن معتمر)، وقد قيل في اسمه: (عبدالله بن مَغْنَم) فأورده الحافظ ابن حجر في الاصابة (٢/ ٣٧٢ ـ مط. السعادة) فقال:

«عبدالله بن مَغْنَم بالمعجمة والنون وزن «جَعْفَر» ضبطه ابن ماكولاوقال:له صحبة ورواية روى عبه سليمان بن شهاب العبسي في ذِكْر الدجال... (قال): وقال أبو حاتم، وأبو أحمد العسكري وابن =

١٥٣٢ ـ سليمان بن عبد الله، أبو الوليد، الرقيّ:

قال يحيى: ليس بشيء.

١٥٣٣ ـ سليمان بن عتبة الدمشقي:

قال يحيى: لا شيء[1].

١٥٣٤ ـ سليمان بن أبي عثمان، التُّجِيْبِيّ:

قال أبو حاتم الرازي: مجهول.

١٥٣٥ ـ سليمان بن عطاء:

يروي عن مَسْلمة بن عبد الله الجُهَنِيّ أشياء موضوعة.

قال ابن حبان: لا أدري التخليط منه أم من مسلمة!

١٥٣٦ ـ سليمان بن عمران:

عن حفص بن غياث.

قال أبن أبي حاتم: تُرك حديثه ليس يصدق.

١٥٣٧ ـ سليمان بن عمرو بن عبد الله بن وهب، أبو داود، النخعي، الكوفي:

يروى عن أبي حازم.

قال أحمد: كذاب. وسئل مرةً أخرى: أيضع أحدٌ الحديث؟

فقال نعم أبو داود النخعي كان يضع الحديث.

وقال شريك: ذاك كذاب النَّخْع ـ وقال يحيى: هو مَنْ يعرف بالكذب ووضع الحديث. وقال يزيد بن هارون: لا يحل لأحدٍ يروي عنه.

= عبدالبر في اسم أبيه «المعتمر» بضم أوله المهملة وفتح المثناة وآخره راء، ونسبه ابن عبدالبر كنديًا، ذكره الخطيب في المؤتلف وأخرج حديثه في معجم الصحابة للاسماعيلي وضبطه بالمعجمة والنون». أ.هـ. وقال الحافظ في اللسان: «صوابه مغنم».

انظر: الاصابة ٢/ ٣٧٢، ٣٧٣ (٤٩٧٠، ٤٩٧٣)، الاستيعاب (بحاشية الاصابة) ٢/ ٣٣١، أسد الغابة ٣/ ٣٩٦(٣١٩١) ٣/ ٤٠٠ (٣١٩٨)، الإكمال ٧/ ٢٧٣، لسان الميزان ٣/ ٩٦، العلامة المعلمي اليماني بحاشية التاريخ الكبير ٢/ ٢/ ١٩: ٢٠ هامش ٣.

(١) سليمان هذا وثّقه دحيم، وأبو مسهر، وقال أبو حاتم: ليس به بأس وهو محمود عند الدمشقيين، ووثّقه الهيثم بن خارجة وهشام بن عمار، وذكره ابن حبان في الثقات، وقال أبو مسهر: لم يكن له عيب إلا لصوقه بالسلطان. وقال صالح بن محمد: روى أحاديث مناكير.

لذا قال الحافظ في التقريب: (صدوق، له غرائب).

وقال البخاري: هو معروف بالكذب[1].

وقال النسائي، والدارقطني: متروك.

١٥٣٨ ـ سليمان بن عيسى بن نجيح، أبو يحيى السِّجْزِيّ:[2].

عن ابن عَوْن.

قال أبو حاتم الرازي: كان كذاباً، وقال السعدي: كان مصرِّح.

وقال ابن عديّ: يضع الحديث.

١٥٣٩ ـ سليمان بن قَرْم[3]**، أبو داود، الضبيّ:**

يروي عن الأعمش، وسِمَاك.

قال يحيى: ليس بشيء. وقال النسائي: ليس بالقويّ، وقال ابن حبان: كان رافضيّاً غالياً، وكان يقلب الأخبار[4].

١٥٤٠ ـ سليمان بن كثير، أبو داود، العَبْديّ:

يروى عن الزهريّ.

قال يحيى: ضعيف[5].

١٥٤١ ـ سليمان بن كَرَّاز[6]**، أبو داود الطُّفَاوِيّ**[7]**، العقيليّ، البصريّ.**

قدح فيه ابن عديّ. وقال أبو حاتم الرازي: ضعيف الحديث.

---

(١) قال ابن حبان: أبو داود النخعي بغدادي، كان رجلاً صالحاً في الظاهر إلا انه كان يضعُ الحديث وَضْعاً، وكان قدرياً.

وقال ابن عدي: وسليمان بن عمرو أجمعوا على أنه يضع الحديث.

(٢) السِّجْزِيّ: نسبة إلى « سجستان » ـ على غير القياس.

(٣) هو سليمان بن قرم بن معاذ، وقد ينسب لجده فيقال: سليمان بن معاذ.

(٤) بحاشية الأصل: « أخرج له مسلم ». أهـ.

(٥) قال النسائي في سليمان بن كثير العبديّ هذا: « ليس به بأس إلا في الزهريّ فإنه يخطيء عليه »، وقال أبو حاتم: يكتب حديثه، وقال العجلي: جائز الحديث لا بأس به.

وقال العقيلي: مضطرب الحديث عن (ابن شهاب) وهو في غيره أثبت.

لذا قال الحافظ في التقريب: «لا بأس به في غير الزهريّ».

(٦) بكاف وراء مهملة مفتوحة مشددة وآخره زاي معجمة وبه ضبطه ابن ماكولا (الاكمال ٧/ ١٧٢)، وصوَّبه ابن القطان (كما في اللسان ٣/ ١٠١: ١٠٢)، وكذا في نسخة من ضعفاء العقيلي (اللسان). وفي الميزان ٣٥٠١، واللسان ٣/ ١٠١، والضعفاء للعقيلي. (كما في الميزان): (كَرَان) براء مفتوحة مخففة وفي =

١٥٤٢ ـ سليمان بن أبي كريمة الشامي:

يروي عن هشام بن حسان، وهشام بن عروة.

قال ابن عدي: عامة أحاديثه مناكير.

١٥٤٣ ـ سليمان بن محمد، أبو الربيع، القَافْلاَنيّ: ويقال فيه سليمان بن أبي سليمان.

يروي عن ابن سيرين.

قال يحيى: ليس بشيء. وقال النسائي، والأزدي: متروك الحديث[١].

١٥٤٤ ـ سليمان بن محمد بن حيان[٢] الموصلي:

روى عن يحيى بن عنبسة.

قال الأزدي: ضعيف الحديث.

١٥٤٥ ـ سليمان بن مِرْقَاع:

يروي عن مجاهد، وكان منكر الحديث.

١٥٤٦ ـ سليمان بن مُساحق:

قال أبوحاتم الرازي: مجهول.

١٥٤٧ ـ سليمان بن مسلم الخشّاب، البَصري:

قال ابن حبان: يروي عن سليمان التَّيْميّ ما ليس من حديث، لا تحل الرواية عنه إلا على سبيل الاعتبار.

= آخره نون، وبه قال عبد الحق في أحكامه الكبرى (الميزان ٢/ ٢٢١).

قال ابن حجر في اللسان: ورأيته في كامل ابن عديّ بالوجهين.

(٧) نسبة إلى (طُفَاوَة بن أعْصُر): حي من قيس بن عيلان من العدنانية، نسبوا إلى أمهم «طفاوة بنت جَرْم بن رئبان بن قضاعة».

(١) بحاشية الأصل (٧٩ ب):

« تقدم ذكر سليمان بن أبي سليمان القَافْلاَنيّ وقول النسائي فيه متروك الحديث فجعلهما اثنين والظاهر أنهما واحد ». أهـ. أنظر: ١٥٢٩.

(٢) لا يظهر في الأصل نقط الحرف بعد الحاء المهملة فأثبتناه من الميزان.

١٥٤٨ ـ سليمان بن معاذ الضبيّ، البصريّ:

روىٰ عنه أبو داود الطيالسي.

قال يحيى: ليس بشيء. وقال الدارقطني: سليمان بن معاذ هو سليمان بن قَرْم، ولكن أبا داود من بين الرواة عنه ـ أخطأ في نسبه فقال: (ابن معاذ)[١].

١٥٤٩ ـ سليمان بن موسى، أبو أيوب، الأشدق، الدمشقي:

عن عطاء، ونافع، والزهري، وهو الذي روىٰ (لا نكاح إلا بوليّ).

قال عليّ: مطعون فيه. وقال البخاريّ: عنده مناكير. وقال النسائي: ليس بالقوي.

●● **قال المصنّف:** قلت: وثَّم آخران:

● **سليمان بن موسى،** أبو داود، الزهريّ: يروى عن مِسْعَر[٢].

● **سليمان بن موسى:** عن جعفر بن سعد[٣] وما عرفنا فيهما طَعْناً.

١٥٥٠ ـ سليمان بن يزيد، أبو المثنّى. الكعبيّ، الخُزَاعيّ:

يروي عن ربيعة.

قال الرازي: منكر الحديث. وقال ابن حبان: لا يجوز الاحتجاج به.

١٥٥١ ـ سليمان بن يُسَيْر ويقال ابن بُشَيْر ويقال: ابن أُسَير، ويقال: ابن قُشَيم[٤] ويقال: ابن سقَيْر ـ أبو الصباح، النخعي، الكوفي:

يروي عن النخعي.

قال يحيى: ضعيف، ليس بشيء. وقال أحمد: لا يساوي شيئاً. وقال الفلاس: منكر الحديث. وقال البخاري: ليس بالقويّ عندهم. وقال أبو زرعة: واهي الحديث. وقال النسائي، وعلي بن الجنيد: متروك الحديث. وقال الدارقطني: ضعيف. وقال ابن حبان: يأتي بالمعضلات عن الثقات.

---

(١) انظر الترجمة ١٤٣٩.

(٢) انظر: الجرح والتعديل ٢/ ١/ ١٤٢ (٦١٦)، التهذيب ٤/ ٢٣٧: ٢٣٨.

(٣) انظر: التاريخ الكبير ٢/ ٢/ ٣٩ (١٨٨٩).

(٤) بالشين المعجمة كذا في الأصل، وفي التهذيب والميزان بالمهملة.

١٥٥٢ ـ سِمَاك بن حَرْب:

كان شعبة، وسفيان الثوري يُضَعِّفَانِهِ.

قال ابن عمار: كانوا يقولون إنه يغلط ويختلفون في حديثه.

قال يحيى بن معين: أَسْنَدَ أحاديث لم يُسندها غيره.

وقال أحمد بن عبد الله العجليّ الحافظ: كان في حديث عكرمة ربما وصل الشيء عن ابن عباس وربما قال: (قال رسول الله ﷺ). وقال صالح بن محمد: يُضَعَّف. وقال عبد الرحمن بن يوسف بن خراش: في حديثه لِيْن. وقال ابن عديّ: صدوق. لا بأس به[1].

١٥٥٣ ـ سمعان بن مالك:

روى عن أبي وائِل عن عبد الله عن النبي ﷺ في بول الأعرابي وما أمر بحفر موضع البول.

قال أبو زرعة: الحديث منكر، وسمعان ليس بالقويّ.

١٥٥٤ ـ سُمَيْع بن زاذان:

عن هُنَيْدة.

قال الرازي: مجهول.

من اسمه «سنان»

١٥٥٥ ـ سِنَان بن ربيعة، أبو ربيعة:

عن أنس.

قال يحيى، والنسائي: ليس بالقويّ. وقال أبو حاتم الرازي: مضطرب الحديث[2].

---

(١) قال الحافظ (التقريب ١/ ٣٣٢): صدوق، وروايته عن عكرمة خاصة مضطربة، وقد تغيّر بآخرة فكان ربما يلقّن.

(٢) قال فيه الحافظ (التقريب ١/ ٣٣٤): صدوق، فيه لِيْن، أخرج له البخاريّ مقروناً.

١٥٥٦ ـ سنان بن هارون البُرْجُمِيّ[١]:

قال يحيى: ليس حديثه بشيء. وقال ابن حبان: كان يروي المناكير عن المشاهير[٢].

من اسمه «سَهْل»

١٥٥٧ ـ سهل، مولى المغيرة، وأبو حَرِيْز:

قال ابن عديّ: روى عن الزهري المناكير، وهو إلى الضعف أقرب. وقال ابن حبّان: لا يجوز الاحتجاج به.

١٥٥٨ ـ سهل الأعرابي البصري:

قال ابن حبان: هو منكر الحديث لا يقبل ما انفرد به.

١٥٥٩ ـ سهل الفزاريّ:

عن أبيه.

قال الرازي: مجهول هو وأبوه.

١٥٦٠ ـ سهل بن أحمد بن عبد الله، أبو محمد، الدِّيباجيّ:

حَدَّث عن أبي بكر الأنباري.

قال الأزهريّ: كان كَذَّاباً رافضياً.

١٥٦١ ـ سهل بن ثعلبة، مولى الليث بن سعد من فوق،

١٥٦٢ ـ وسهل بن حَزْن، الأسدي:

قال أبو حاتم الرازي: مجهولان.

١٥٦٣ ـ سهل بن زياد بن مُسلم، أبو عليّ، القَطّان:

عن شريك.

قال الرازي: تكلموا فيه، وما رأيت إلا خيراً.

---

(١) البُرْجُميّ: نسبة إلى قبيلة من تميم.

(٢) قال فيه أبو حاتم: وقال ابن عدي: أرجو أنه لا بأس به.، لذا قال الحافظ في التقريب (١/ ٣٣٤): صدوق فيه لين.

١٥٦٤ ـ سَهْل بن سُلَيمان الأسود، القرشي، البصري: من أصحاب شعبة.

قال أحمد: ترك الناس حديثه. وقال ابن المديني، والنسائي: ذهب حديثه.

وقال ابن عديّ: لما مات شعبة روى عنه بواطيل فتركه الناس.

١٥٦٥ ـ سهل بن أبي الصلت السرَّاج، البصري:

روى عن الحسن.

قال يحيى بن سعيد: روىٰ عنه[١] شيئاً منكراً أنه رآه يصلي بين سطور القبور[٢].

١٥٦٦ ـ سهل بن عامر البجليّ:

روى عن [مالك بن][٣] مِغْوَل.

قال أبو حاتم الرازي: كان يفتعل الحديث. وقال البخاريّ: منكر الحديث.

١٥٦٧ ـ سهل بن العباس الترمذيّ:

يروي عن ابن عُلَيَّة.

قال الدارقطنيّ: ليس بثقة، متروك.

١٥٦٨ ـ سهل بن عبد الله المَرْوَزِيّ:

يروي عن عبد الملك بن مهران حديث «مَنْ أَكَلَ الطِّين. . . .»[٤].

قال أبو حاتم الرازي: وسهل، وعبد الملك: مجهولان، والحديث باطل.

وقال ابن حبان: يأتي سهل بالعجايب التي تُنْكِرها القلوب.

١٥٦٩ ـ سهل بن عبد الله بن بريدة:

يروي عن أبيه.

قال ابن حبان: منكر الحديث، يروي عن أبيه ما لا أصل له، لا يجب أن يُشْتَغَل بحديثه.

---

(١) أي روى عن الحسن شيئاً منكراً.

(٢) لحق من حاشية الأصل.

(٣) ليس هذا بكاف في جرحه وقد عدَّله الأيمة قال أحمد وابن معين: ليس به بأس، وقال الذهبي: هو صالح الحديث.

١٥٧٠ ـ سهل بن عمار النيسابوري:

يروي عن عبد الله بن نافع عن مالك.

ذكر أبو عبد الله الحاكم عن أشياخه أنّه كان كَذَّاباً[1].

١٥٧١ ـ سهل بن قرين:

يروي عن ابن أبي ذئب.

قال ابن حبان: يلزق المراسيل والمقاطيع، ولا يجوز الاحتجاج به. وقال الأزدي: كذاب.

١٥٧٢ ـ سهل بن مُعَاذ بن أنس الجُهني:

يروي عن أبيه. روى عنه زَبَّان بن فائد.

قال يحيى: ضعيف. وقال ابن حبان: لست أدري أوقع التخليط وقع منه أو من زبّان.

١٥٧٣ ـ سهل بن يزيد؛

يروي عن فَضَالَة بن عُبَيْد. قال الرازي: مجهول.

من اسمه «سهيل»

١٥٧٤ ـ سهيل بن بيان، أبو سَهْل الرقاشي:

يروي عن خالد الحذاء.

ضرب الفلاس على حديثه.

١٥٧٥ ـ سهيل بن أبي حزم: واسم أبي حزم: مهران. بصريّ، فهو أخو حزم القُطَعِيّ.

يروي عن الحسن، وثابت.

قال أحمد: روى أحاديث مُنكرة. وقال ابن حبان: ينفرد عن الثقات بما لا يشبه

= انظر في نقده مجمع الزوائد ٥/ ٤٥، تنزيه الشريعة ٢/ ٢٥٦، الأسرار المرفوعة ١٠٨، العلل لابن أبي حاتم ١٤٨٧، كشف الخفاء ١/ ١٩٩، إتحاف السادة المتقين ٦/ ١٥.

(١) وكذا رماه بالكذب أبو إسحاق الفقيه، وابراهيم السعدي، (الميزان ٣٥٨٩ ـ اللسان ٣/ ١٢١).

حديث الأثبات. وقال البخاريّ، والنسائي: ليس بالقويّ. وقال يحيى: هو ضعيف. وقال مَرّة: صالح.

١٥٧٦ ـ سهيل بن ذكوان[١]، أبو السندِيّ، الواسطيّ: ويقال المكيّ[٢].

حَدّث عن عائشة.

قال يحيى: حَدّث عنه هشيم، ويزيد بن هارون، كان كَذّاباً. وقال النسائي: سهيل بن ذكوان ـ وليس بالسمان ـ متروك الحديث. وكذلك قال الدارقطني: هو متروك الحديث، كان يروي أنّ عائشة كانت سوداء، وكانت عائشة مشربة حُمْرَةً.

١٥٧٧ ـ سهيل بن أبي صالح ـ ذكوان ـ السمان: مديني، مولى جويرية بنت الحارث.

حَدّث عن سعيد بن المسيَّب.

قال يحيى: سهيل ليس بالقويّ في الحديث، وليس بحجّة.

وقال مرة: ثقة ـ وهو أصحّ[٣].

١٥٧٨ ـ سهيل بن عمير:

عن أبيه،

١٥٧٩ ـ سهيل بن أبي فَرْقَد:

عن الحسن.

قال الرازي: مجهولان. وقال البخاريّ: سهيل بن أبي فرقد منكر الحديث.

---

(١) هو: سهيل بن أبي صالح، (وهو غير السمان الثقة)

(٢) بحاشية الأصل (٨٤ أ): قال شيخنا وسيدنا زكي الدين أبو محمد عبدالعظيم المنذريّ غفر الله له ولوالديه:

«قال الحاكم أبو أحمد: أبو عمرو سهيل بن ذكوان المكيّ سكن واسط». أهـ.

(٣) قال الحافظ في التقريب: صدوق تغيّر حفظه بأخرة.

* في حاشية الأصل: «سهيل هذا احتج به مسلم في صحيحه، واستشهد به البخاري، وروى عنه مالك في موطأه.....».

كتبه سيدنا وشيخنا المنذريّ لطف الله به أ هـ.

١٥٨٠ ـ سهيل بن قرين:

روى عنه عبد الرحمن بن سلام.

قال ابن عديّ: منكر الحديث.

١٥٨١ ـ سوادة بن إسماعيل:

قال الرازي: مجهول.

من اسمه «سَوَّار»

١٥٨٢ ـ سَوَّار:

عن ابن عباس.

قال يحيى: هو شبه لا شَيْء[1].

١٥٨٣ ـ سَوَّار بن عبد الله بن قُدَامَة، أبو عبد الله، العنبري، القاضي، البصري:

قال الثوري: ليس بشيء. وقال ابن عدي: أرجو أنّه لا بأس به.

١٥٨٤ ـ سَوَّار بن مصعب، أبو عبد الله، الهَمْدَاني، الكوفيّ، المؤذن:

يروي عن عطيّةَ، وحماد بن أبي سليمان، ومطرف بن طريف، وزيد بن علي.

قال أحمد، ويحيى، والنسائي، والدارقطني: متروك الحديث.

وقال يحيى مرة: ليس بثقة، ولا يكتب حديثه. وقال مرة. ليس بشيء. وقال البخاري: منكر الحديث. وقال أبو داود: ليس بثقة.

---

(١) قال الذهبي (الميزان ٣٦١٨): قلت: هذا ذكره العقيلي فقال: «عن ابن مسعود» وهو الصواب، وأما «عن ابن عباس» فكذا ذكره ابن الجوزيّ فالله أعلم وبكل حال فسوار لا يُعْرَف. أهـ.

وقد أجاب ابن حجر عن ذلك فقال:

« وقال ابن حبان في الثقات: سوار الكوفي يروي عن ابن عباس، روى عنه يحيى بن أبي كثير فهو هذا، وتأيد قول ابن الجوزيّ مع أنه لا مانع أن يكون روى عنهما فقد ذكر أبو حاتم[٢/ ١/ ٢٧٠] أنه روى عنهما.

لكن قول ابن الجوزي عن ابن معين أنه شبه لا شيء الظاهر أنه اخطأ وأنّ الصواب أنّ هذا القول ليحيى القطان وكذلك ذكره ابن أبي حاتم عن صالح بن أحمد عن علي بن المديني عن القطان. أهـ.

●● **قال المصنّف**: قلت: وثَمَّ آخر يقال له **سَوَّار بن مصعب الرازي**: حَدَّث عن أحمد بن حرب ، ما عرفنا فيه قدحاً.

من اسمه «سُوَيد»

١٥٨٥ ـ سُوَيْد بن إبراهيم، أبو حاتم، العطار، الهذْليّ، البصري:

يروي عن قتادة.

وقال يحيى: لين، وقال مرة: لا بأس به. وقال النسائي: ضعيف. وقال ابن حبان: يروي الموضوعات عن الأثبات[1].

١٥٨٦ ـ سويد بن الخطاب القُرَيْعِيّ:

يروي عن إياس بن سَلَمة.

١٥٨٧ ـ سويد بن سعيد بن سهل بن شَهْرِيار، أبو محمد، الحَدِيْثيّ:[2]

ولد بالحَدِيْثَة، وحَدَّث عن مالك، وابن عيينة وغيرهما.

قال يحيى بن معين: كذاب، ساقط، لو كان لي فرس ورمح كنت أغذوه. وقال أحمد: متروك الحديث. وقال النسائي: ليس بثقة. وقال البخاريّ: كان قد عَمِيَ فتلقن ما ليس من حديثه.

وقال أبو حاتم الرزاي: هو صدوق إلا إنه كثير التدليس.

وقال ابن حبان: يأتي بالمعضلات عن الثقات يجب مجانبة ما روى. وقال الدارقطني: هو ثقة غير انّه لما كبر ربما قُرِيء عليه حديث فيه بعض النكارة

---

(١) قال أبو زرعة: ليس بالقويّ حديثه حديث اهل الصدق.

وقال الحافظ: صدوق، سيء الحفظ، له أغلاط، وقد أفحش ابن حبان فيه القول.

(٢) نسبة إلى «حديْثَة الفرات» وهي حديثة النورة فوق هيت بالعراق وكان لها قلعة حصينة في وسط الفرات والماء يحيط بها، وسويد هرويّ الأصل لكنه سكن الحَدِيثَة فنُسِبَ إليها. ـ ويقال لسويد أيضاً: (الحَدَثَانيّ).

فيجيزه[1].

●● **وقال المصنّف: قلت: وثَمَّ:**

١٥٨٨ ـ سويد بن سعيد الدقاق: حَدَّث عن علي بن عاصم حديثاً منكراً[2].

١٥٨٩ ـ سويد بن عبد العزيز بن نمير السُلَمِيّ، الدمشقيّ، القاضي:

يروي عن يحيى بن سعيد، وثابت بن عجلان، وحصين بن عبد الرحمن.

قال أحمد: متروك الحديث. وقال يحيى: ليس بشيء.

وقال النسائي: ضعيف. وقال ابن حبان: كان كثير الخطأ، فاحش الوهم.

١٥٩٠ ـ سُويد بن عَمْرو، أبو الوليد، الكندي: كوفي.

يروي عن حماد بن سلمة.

---

(١) قال البغوي: كان من الحفاظ، وقال أبو زرعة: أما كتبه فصحيحة، وقال صالح جزرة: سُوَيْد صدوق إلا أنه كان عمي فكان يلقن ما ليس من حديثه.

لذا قال الحافظ في التقريب: صدوق في نفسه إلا أنه عَمِيَ فصار يتلقن ما ليس من حديثه وأفحش فيه ابن معين القول.

*في حاشية الأصل (٨٢ ب):

(أخرج له مسلم في صحيحه، وقال الدارقطني: « هو ثقة، والحديث الذي أنكره عليه يحيى بن معين رأيته بمصر عند شيخ ثقة») أهـ.

وفي الميزان ٢/ ٢٥٠: « قال الدارقطنيّ: . . فلما دخلت مصر ووجدتُ هذا الحديث في مسند المنجنيقي ـ وكان ثقة ـ عن ابي كُريب عن أبي معاوية فتخلّص منه سويد ». أهـ.

والحديث الذي أنكره عليه ابن معين ما رواه سويد عن أبي معاوية عن الأعمش عن عطية عن أبي سعيد مرفوعاً: (الحسن والحسين سيِّدا شباب أهل الجنة). قال ابن معين: هذا باطل عن أبي معاوية.

والحديث مروي من طرق عدة أخرجه الترمذي ٣٧٦٨، وابن ماجة ١١٨، وأحمد في المسند ٣/ ٣، ٦٢، والحاكم في المستدرك ٣/ ١٦٦، ١٦٧، وابن حبان في صحيحه (٢٢٢٨ ـ موارد)، وأبو نعيم في الحلية ٤/ ١٣٩، ١٤٠، ٥/ ٥٨، ٧١.

وقد أورده العلامة النَّقَّاد محيي السنة ومحدث العصر محمد ناصر الدين الألباني في سلسلته الصحيحة ٧٩٦ فأفاد أنه صحيح.

(٢) قال الذهبي (٣٦٢٢): لا يكاد يُعْرَف. وقال ابن حجر (اللسان ٣/ ١٣٠): وذكره ابن حبان في الثقات قال: وهو الذي يقال له سويد بن سعيد الراي الطعان من أهل بغداد. . . يُخْطِيء ويُغْرِب. أهـ.

قال ابن حبان: كان يضع الحديث على الأسانيد الصحاح المتون الواهية، لا يجوز الاحتجاج به بحال[1].

١٥٩١ ـ سيار بن معرور[2] التيمي:

يروي عن ابن عمر[3]،

قال ابن المديني: لم يرو عنه غير سماك بن حرب، وكذلك قال الدارقطني: هو مجهول لا نعلم حدث عنه غير سماك.

قال: ويحيى بن معين يقول: إنما هو مغرور بالغين المعجمة، قال: ولست أعلم من أين أخذ هذا. وذكره عبد الغني الحافظ فقال: ما يقول فيه المعرور[4] إلا أبو الأحوص سلام بن سليم.

١٥٩٢ ـ سَيسُويه: زوج أم موسى الأسوارِي.

قال أبو حاتم الرازي: مجهول.

---

(١) سويد بن عمرو وثّقه ابن معين والنسائي، وقال العجليّ: «كوفيّ ثقة ثبت في الحديث وكان رجلاً صالحاً متعبداً». وقد أخرج له مسلم في صحيحه.

أما ما قاله ابن حبان في حقه فقد أجاب عنه ابن حجر (التقريب ١/ ٣٤١) فقال: أفحشَ ابنُ حبان القولَ فيه ولم يأتِ بدليل أهـ.

وقال الذهبي: «وأما ابن حبان فأسرف واجترأ فقال: كان يقلب الأسانيد..» الخ.

(٢) اختلف في اسم أبيه بالعين المهملة أم بالغين المعجمة ففي التاريخ الكبير واللسان بالمهملة وفي الميزان بالمعجمة وبالمعجمة أثبته في المشتبه، وقال أبو الأحوص: بالعين المهملة وقال ابن معين: أخطأ أبو لأحوص، وقال ابن حجر في اللسان: «وتفرّد ابن معين بأنّ عين والده معجمة ولا أدري من أين أخذَ عنه».

انظر: التاريخ الكبير ٢/ ٢/ ١٥٩ (٢٣٢٥). الميزان ٣٦٢٩، اللسان ٣/ ١٣٠ (٤٥٥)، المشتبه ٦٠٢، الاكمال ٧/ ٢٧٢.

(٣) في اللسان: يروي عن عمران.

(٤) في الأصل: (المغرور) ـ بمعجمة وهو خلاف ما نقلناه قبل في رأيه فلعله تحريف.

من اسمه «سيف»

١٥٩٣ ـ سَيف بن أبي زناد[١] التيميّ:

عن أبي بكر المدني.

قال أبو حاتم الرازي: مجهولان.

١٥٩٤ ـ سيف بن عمر الضبيّ:

عن أبي بكر المدني، في الأصل كوفيّ[٢].

يروي عن عبيد الله بن عمر العمريّ.

قال يحيى: ضعيف الحديث فلس خير منه. وقال أبو حاتم الرازي: متروك الحديث، وقال النسائي، والدارقطني: ضعيف. وقال ابن حبان: يروي الموضوعات عن الأثبات. وقال: إنه يضع الحديث.

١٥٩٥ ـ سيف بن عميرة الكوفي:

يروي عن التابعين.

قال الأزدي: يتكلمون فيه.

١٥٩٦ ـ سيف بن محمد ابن أخت سفيان الثوري:

[عن] عاصم الأحول، والأعمش.

قال أحمد: هو كذاب يضع الحديث، ليس بشيء. وقال مرة: لا يكتب حديثه، ليس بشيء. وقال يحيى: كان كذاباً خبيثاً. وقال مرة: ليس بثقة. وقال أبو داود: كَذَّاب. وقال زكريا الساجي: يضع الحديث. وقال النسائي: ليس بثقة ولا مأمون، متروك.

١٥٩٧ ـ سيف بن مِسكين السلميّ، البَصريّ:

يروي عن سعيد بن أبي عَرُوبَة.

---

(١) في الميزان واللسان (زياد) بالمثناة التحتية.

(٢) في الأصل: سكن ـ لعله تحريف.

قال الدارقطنيّ: ليس بالقويّ. وقال ابن حبان: يأتي بالمقلوبات والأشياء الموضوعات، لا يحل الاحتجاج به لمخالفته الأثبات.

١٥٩٨ ـ سيف بن أبي المغيرة الكوفي، التمّار:

يروي عن مجالد.

قال الدارقطني: ضعيف.

١٥٩٩ ـ سيف بن منير:

عن أبي الدرداء.

قال الدارقطني: ضعيف. وقال الأزديّ: لا يكتب حديثه.

١٦٠٠ ـ سيف بن هارون:

يروي عن شُعبة.

قال أحمد: ضعيف. وقال يحيى: هالك من الهالكين.

١٦٠١ ـ سيف بن هارون، أبو الورقاء البُرْجُميّ الكوفي:

يروي عن إسماعيل بن أبي خالد، وسليمان التيمي.

قال يحيى: ليس بشيء. وقال النسائي، والدارقطني: ضعيف. وقال ابن حبان: يروي عن الأثبات الموضوعات.

١٦٠٢ ـ سيف بن وهب، أبو وهب:

عن أبي الطُّفَيْل.

قال أحمد: ضعيف الحديث. وقال يحيى: كان هالكاً من الهالكين. وقال النسائي: ليس بثقة.

حـرف الشين

١٦٠٣ ـ شاذ بن فياض: وشاذ لقب، واسمه: هلال، وسيأتي في باب الهاء إن شاء الله تعالى.

١٦٠٤ ـ شاذان: اسمه النضر، وسيأتي في باب النون[١].

١٦٠٥ ـ شاه بن شير باميان الخراساني:

روى عن قتيبة بن سعيد.

قال ابن حبان: يضع الحديث، لا يحل ذكره في الكتب.

١٦٠٦ ـ شاهين بن حيَّان، أبو حازم:

قال أبو حاتم الرازي: ضعيف.

١٦٠٧ ـ شبابة بن سَوَّار:

يروي عن شعبة، وأخرج عنه في الصحيح إلا أنّ أحمد قدح فيه وغَلَّطَهُ وقال: «كان داعيةً في الإرجاء»[٢].

---

(١) أنظر ترجمة النضر بن سلمة.

(٢) قال ابن المديني: صدوق إلا أنه يرى الإرجاء، ولا يُـنْـكَر لِمَنْ سَمِعَ أُلُوفاً أنْ يجيءَ بخبرٍ غريب.
وقال الحافظ الذهبي: «وشبابة يحتجّ به في كتب الاسلام، ثقة». (الميزان ٣٦٥٣).
وقال الحافظ ابن حجر: «ثقةٌ حافظ، رُمِيَ الإرجاء». (التقريب ١/ ٣٤٥).

١٦٠٨ ـ شبل بن العلاء بن عبد الرحمن: مدينيّ.

قال ابن عديّ: حَدَّث أحاديث ليست محفوظة.

١٦٠٩ ـ شبيب، أبو الحارث[1] البصري:

عن موسى بن مجاهد.

قال أبو حاتم الرازي: مجهول.

١٦١٠ ـ شبيب بن بشر البجليّ البصريّ:

يروي عن أنس.

قال أبو حاتم الرازي: ليّن الحديث.

١٦١١ ـ شبيب بن سُليم الأسدي، البصري:

يروي عن الحسن.

طعن فيه الفلاّس، وضعّفه أبو حاتم الرازي، والدارقطني.

١٦١٢ ـ شبيب بن شَيْبَة بن الأهتم، أبو مَعْمَر، الخطيب، البصري:

يروي عن عطاء، وهشام بن عُرْوَة.

قال يحيى: ليس بثقة. وقال أبو داود: ليس بشيء. وقال ابن المبارك: هو أشرف من أن يكذب. وقال النسائي، والدارقطني: ضعيف.

١٦١٣ ـ شُبَيْل بن عائذ:

قال الرازي: مجهول.

١٦١٤ ـ شدّاد بن الحارث:

قال الرازي: مجهول.

من اسمه « شَرَاحِيْل »

١٦١٥ ـ شراحيل:

عن إبراهيم، أو أبي هريرة،

---

(١) في الميزان ٣٦٦٣: « شبيب ابن فلان، ابو الحارث . وفي نسخة شبيب بن الحارث » أهـ.

١٦١٦ ـ وشراحيل:

عن فضالة بن عُبَيْد،

١٦١٧ ـ وشراحيل بن عبد الحميد:

قال الرازي: كلهم مجاهيل.

١٦١٨ ـ شرحبيل بن سعد، أبو سعد، الأنصاريّ، الخطميّ، مولاهم:

يروي عن زيد بن ثابت.

وقال ابن أبي ذئب: كان متهماً. وقال مالك بن أنس: ليس بثقة. وقال يحيى: ليس بشيء. وقال النسائي: ضعيف.

١٦١٩ ـ شَرْقيّ بن قطامي: كان يؤدب المهدي.

قال إبراهيم الحربي: قد تكلم فيه. وقال الساجي: ضعيف.

١٦٢٠ ـ شريح بن النعمان الصائديّ: عن علي.

قال أبو حاتم الرازي: شبه مجهول.

١٦٢١ ـ شريد: من بني سليم.

قال الرازي: مجهول.

من اسمه « شَرِيْك »

١٦٢٢ ـ شَرِيك بن سُهَيْل الشامي:

قال أبو حاتم الرازي: مجهول.

١٦٢٣ ـ شَرِيك بن عبد الله، أبو عبد الله القاضي:

يروي عن مسلمة بن كهيل. كان يحيى بن سعيد لا يحدّث عنه ويقول: ما زال مخلّطاً.

وقال أبو حاتم الرازي: له أغاليط. وقال أبو زرعة: صاحب وهم. وقال الدارقطني: ليس بالقوي فيما ينفرد به، وقد انفرد بالاخراج عنه مسلم[1].

---

(١) قال فيه الحافظ في التقريب (١/ ٣٥١): « صدوق، يُخطىء كثيراً، تغيّر حفظُه منذ ولي القضاء بالكوفة، =

١٦٢٤ ـ شَرِيْك بن عبد الله بن أبي نمر، أبو عبد الله المدني:

روى عن أنس، وأخرج عنه في الصحيحين، وحدّث عنه مالك.

وقال يحيى بن معين، والنسائي: ليس بالقوي. وقال مرة: لا بأس به.

من اسمه « شعبة »

١٦٢٥ ـ شعبة، أبو يحيى[١]، المدني، مولى ابن عباس:

يروي عنه.

قال مالك: ليس بثقة. وقال يحيى: لا يكتب حديثه. وقال مرة: ليس به بأس، وكذلك قال أحمد.

وقال السعديّ، والنسائي: ليس بقويّ.

١٦٢٦ ـ شعبة بن عمرو البصري:

عن أنس،

١٦٢٧ ـ شعبة بن يزيد[٢] الحنفيّ:

قال النسائي: مجهولان[٣].

= وكان عادلاً فاضلاً عابداً شديداً على أهل البدع. أهـ.

أما قول المصنف أخرج له مسلم فإنما أخرج له متابعة (انظر الميزان ٢/ ٢٧٤)، وكذا قال المنذري في حاشية الأصل (٨٦ أ):

«لم يخرج له مسلم محتجًّا به إنما أخرج له متابعة». كتبه شيخنازكي الدين المنذري، لطف الله به وغفر له ولجميع المسلمين. أهـ.

(١) وفي التهذيب ٤/ ٣٤٦: شعبة بن دينار، وفي الميزان ٣٧٠١: « شعبة بن يحيى، وقيل: ابن دينار ».

(٢) كذا هنا وفي الكبير والجرح والتعديل (يزيد)، وفي الميزان واللسان (بُرَيدة).

(٣) كذا نسب المصنف هذا القول للنسائي ولم أجده في (الضعفاء والمتروكين للنسائي) المطبوعة بدار التراث بمصر، تحقيق الأستاذ محمود إبراهيم زايد، والذي في الجرح والتعديل والميزان.

● أنّ قائل ذلك هو أبو حاتم، فلعله سبق قلم.

انظر: الجرح والتعديل ٢/ ١/ ٣٦٨ (١٦٠٧)، ٣٧١ (١٦١١).

من اسمه « شعيب »

١٦٢٨ ـ شعيب بن أبي الأشعث:

عن هشام بن عُرْوَة.

قال أبو حاتم الرازي: مجهول.

١٦٢٩ ـ شعيب بن بيان الصَّفَّار:

قال السعديّ: يحدّث عن الثقات بالمناكير[١].

١٦٣٠ ـ شعيب بن أبي راشد:

عن عمرو بن خالد،

١٦٣١ ـ شعيب بن راشد الكوفي:

قال الرازي: مجهولان.

١٦٣٢ ـ شُعَيْب بن صَفْوان بن الربيع بن ركين، أبو يحيى، الثقفي:

حدَّث عن حميد الطويل. روىٰ عنه ابن مَهْدِي.

قال يحيى: ليس بشيء. وقال أحمد: لا بأس به. وقال ابن عدي: عامة ما يرويه لا يتابع عليه[٢].

١٦٣٣ ـ شعيب بن مبشر الكلبيّ:

يروي عن الأوزاعي.

قال ابن حبان: ينفرد عن الثقات بما ليس من حديث الأثبات، لا يجوز الاحتجاج به[٣].

---

(١) قال الذهبي: صدوق. (الميزان ٣٧١٠).

وقال ابن حجر: صدوق يخطىء (التقريب ١/ ٣٥٢).

(٢) قال الحافظ (١/ ٣٥٢): مقبول.

(٣) قال الذهبي (٣٧٢٦): حسن الحديث، انظر أيضاً: المجروحين ١/ ٣٦٣، اللسان ٣/ ١٤٩: ١٥٠.

١٦٣٤ ـ شعيب بن ميمون:

يروي عن حُصَين بن عبد الرحمن.

قال الرازي: مجهول. وقال ابن حبان: يروي المناكير عن المشاهير، لا يحتج به إذا انفرد.

١٦٣٥ ـ شعيب بن واقد البصري:

عن نافع[١].

ضرب على حديثه الفَلاَّس.

١٦٣٦ ـ شعيب بن يحيىٰ التُّجَيْبِيّ:

قال أبو حاتم الرازي: ليس بمعروف[٢].

١٦٣٧ ـ شعيث بن شداد: مديني.

قال أبو حاتم الرازي: مجهول.

١٦٣٨ ـ شقيق بن حمزة الأسدي،

١٦٣٩ ـ وشقيق بن حيَّان:

قال الرازي: مجهولان.

١٦٤٠ ـ شقيق الضبي:

كان يرىٰ رأي الخوارج.

قال ابن عدي: مذموم عند أهل بلده[٣].

---

(١) هو نافع بن هُرْمُز أبو هرمز. انظر ترجمته في اللسان ٦/ ١٤٦ (٥١٢).

(٢) قال ابن حبان في الثقات: مستقيم الحديث، واحتج به ابن خزيمة في صحيحه. وقال ابن يونس: كان رجلاً صالحاً غلبت عليه العبادة (وذكر هذه العبارة الحافظ في التقريب).

وعبارة ابي حاتم: هو شيخ ليس بالمعروف.

انظر: الجرح والتعديل ٢/ ١/ ٣٥٣ (١٥٤٧)، التهذيب ٤/ ٣٥٧: ٣٥٨، الميزان ٣٧٣٠.

(٣) قال الذهبي (٣٧٣٨): صدوق في نفسه، وكان يقصّ بالكوفة، وكان أبو عبد الرحمن يذمّه.

١٦٤١ ـ شمر بن نمير:

قال السعدي: غير ثقة. قال ابن عديّ أحاديثه منكرة.

١٦٤٢ ـ شملة، أبو حُتْرُوس: ويقال: ابن هزال، بصري.

قال يحيى: ليس بشيء. وقال النسائي: ضعيف. وقال أبو حاتم الرازي: لا بأس به.

١٦٤٣ ـ شهاب بن خِرَاش بن حوشب، أبو الصلت:

يروي عن الثوريّ.

قال ابن حبان: كان يخطىء كثيراً حتى خرج عن حد الاحتجاج به[١].

١٦٤٤ ـ شَهْر بن حَوْشَب، أبو عبد الرحمن الأشعري:

يروي عن ابن عمر، وأم سلمة.

تركه شعبة وطعن فيه، وقال النسائي: ليس بالقويّ لا يحتج بحديثه. وقال ابن حبان: كان يروي عن الثقات المعضلات. عَادَل عَبَّاد بن منصور في الحجّ فسرق عيبته فهو القائل:

لقد باع شهرٌ دينه بخريطَة
فَمَنْ يأمن القرّاء بعدك يا شَهْرُ

والذي رأينا في التاريخ أنّه أخذ تلك الخريطة من بيت المال، وذاك أمرٌ قريب.

وقد وثقَّه أحمد، ويحيى. أخبرنا أحمد بن خيرون أنا الاسماعيلي أنا حمزة أنا ابن عدي ثنا محمد بن عمرو بن العلاء ثنا عمرو بن علي ثنا يحيى بن أبي بُكير حدثني أبي قال كان شَهْر بن حوشب على بيت المال فأخذ منه دراهم فقال القائل:

لقد باع شهرٌ دينه بخريطةٍ
فمن يأمن القراء بعدك يا شهر[٢]

---

(١) قال الذهبي (٣٧٥٠): صدوقٌ مشهور له ما يُسْتَنْكر.

(٢) قال الحافظ (١/ ٣٥٥): صدوق، كثير الإرسال والأوهام.

١٦٤٥ ـ شيبة بن نَعَامَة، أبو نَعَامة، الضبي، الكوفي:

يروي عن أنس، وابن جُبير.

قال يحيى: ضعيف الحديث. وقال ابن حبان: لا يجوز الاحتجاج به.

١٦٤٦ ـ شيخ بن أبي خالد، البصري:

قال ابن عدي: حَدَّث عن حماد بن سَلَمة بأحاديث مناكير بواطيل. وقال ابن حبان: كان يروي عن الثقات المعضلات، لا يحتج به بحال.

حـرف الصَّـاد

١٦٤٧ ـ صاعد بن مسلم ـ وقيل: ابن محمد ـ، أبو العلاء، مولى الشعبي، اليشكريّ: كوفيّ.

يروي عن الشعبي.

قال يحيى: ليس بشيء ـ وكان شديد الحمل عليه. وقال عمرو بن [علي]: متروك الحديث. وقال أبو زرعة، والنسائي: ضعيف الحديث.

١٦٤٨ ـ صالح السلمي،

١٦٤٩ ـ وصالح العبدي:

عن ابن سيرين.

قال الرازي: مجهولان.

١٦٥٠ ـ صالح بن إبراهيم بن محمد بن طلحة:

عن أبيه.

قال يحيى: ليس بشيء.

١٦٥١ ـ صالح بن أحمد بن أبي مقاتل ـ واسم أبي مقاتل: يونس، ويكنى أبا الحسين، ويعرف بالقيراطي البزّاز:

يروي عن يعقوب الدَّورقيّ، ويوسف القطان.

قال الدارقطني: متروك، كذاب، دجال، أدركناه ولم نكتب عنه، يحدّث بما لم يسمع، وهو حمو أبي علي بن الصواف.

وقال ابن عدي: كان يسرق الأحاديث، ويلزق حديث قوم على قوم، ويرفع الموقوف ويصل المُرْسَل، وأمرُهُ بَيِّن.

وقال ابن حبان: يسرق الحديث ويقلبه ولعله قد قلب أكثر من عشرة آلاف حديث، لا يجوز الاحتجاج به.

١٦٥٣ ـ صالح بن أبي الأخضر، مولى هشام بن عبد الملك:

يروي عن الزهري.

ضعفه أحمد، وقال يحيى، وأبو زرعة، والنسائي: ضعيف. وقال يحيى مرة: ليس بشيء، وكذلك قال علي بن الجُنَيْد.

وقال البخاريّ: ليّن. وقال ابن حبان: اختلط عليه ما سمع بما لم يسمع فحدّث بالكل فينبغي أن لا يحدّث عنه[1].

١٦٥٣ ـ صالح بن بشير، أبو بِشْر، المُرِّيّ، القاري:

يروي عن الحسن، وابن سيرين، وثابت.

قال يحيى، والدارقطني: ضعيف. وقال أحمد: هو صاحب قَصَص، ليس هو صاحب حديث فلا يعرف الحديث.

وقال عمرو بن علي: هو رجل صالح، منكر الحديث جداً، يحدّث عن أقوام ثقات بأحاديث مناكير.

وقال البخاريّ: منكر الحديث، ذاهب الحديث.

وقال السعدي: واهي الحديث. وقال النسائي: متروك الحديث.

●● (**وقال المصنف**): قلت:

---

(١) قال الذهبي (٣٧٦٩): صالح الحديث، وقال الحافظ في التقريب (١/ ٣٦٠)، ضعيف يُعْتَبَرُ به.

وهذا الرجل كان من أهل الخير، لا يتعمّد الكذب، وإنّما يغلط لقِلّة معرفته بالحديث وغفلته عن الإتقان والحفظ.

١٦٥٤ ـ صالح بن بَيَان الثقفي ـ ويقال: العبديّ ـ، ويعرف بالساحليّ:

حدّث عن شعبة، والثوريّ، وفرات بن السائب.

وكان يروي المناكير عن الثقات، وقال الدارقطني: متروك.

١٦٥٥ ـ صالح بن جبير الشامي:

يروي عن أبي جمعة.

قال يحيى: مجهول، وقال في رواية: ثقة[1].

١٦٥٦ ـ صالح بن حُرَيْث:

قال أبو حاتم الرازي: مجهول.

١٦٥٧ ـ صالح بن أبي حسّان:

يروي عن سعيد بن المسيب.

قال أبو حاتم الرازي: ضعيف الحديث.

١٦٥٨ ـ صالح بن حسان[2] المدني: سكن البصرة.

يروي عن عكرمة والقرظي.

قال يحيى: ليس حديثه بشيء. وقال البخاري والرازي: منكر الحديث. وقال النسائي: متروك الحديث. وقال الدارقطني: ضعيف. وقال ابن حبان: كان يروي الموضوعات عن الأثبات. وقال ابن طاهر: صالح كذاب.

---

(١) قال الذهبي (٣٧٧٧): وثقه ابن معين وليس بالمعروف.

(٢) كذا في الأصل (ابن حسان) وكذا في الضعفاء الصغير للبخاري، والتهذيب، وضعفاء النسائي، والتاريخ الكبير، والمجروحين. وفي الميزان (بن أبي حسان)!

انظر: ضعفاء البخاري ١٦٦، الجرح والتعديل ٢/ ٢/ ٢٧٥ (٢٧٩٣)، ضعفاء النسائي: ٢٩٦، الجرح والتعديل ٢/ ١/ ٣٩٧ (١٧٣٨)، الميزان ٣٧٨١، المجروحين ١/ ٣٦٧: ٣٦٨.

١٦٥٩ ـ صالح بن حيان، القرشي، الكوفيّ:

يروي عن أبي وائل، ونافع، وابن بُرَيْدَة.

قال يحيى: ضعيف، وقال مرة: ليس هو بذاك. وقال النسائي: ليس بثقة. وقال الدارقطني: ليس بالقوي. وقال ابن عدي: عامة ما يرويه غير محفوظ.

١٦٦٠ ـ صالح بن رؤبة:

قال الرازيّ: مجهول.

١٦٦١ ـ صالح بن رُسْتُم، أبو عبد السلام، مولى بني هاشم:

يروي عن مكحول.

قال أبو حاتم الرازي: مجهول[1].

١٦٦٢ ـ صالح بن رستم، أبو عامر، الخزاز، البصري:

يروي عن الحسن.

قال يحيى: ضعيف. وقال في رواية: لا شيء. وقال أحمد: صالح الحديث. وقال أبو داود: ثقة. وقال ابن عدي: لا بأس به[2].

---

(١) قال الحافظ الذهبي (٣٧٩٢): «قلت: روى عنه ثقتان فخفّت الجهالة له في سنن أبي داود عن ثوبان، وعنه عبدالرحمن بن يزيد بن جابر فقال: حدثني شيخ يُكْنى «أبا عبدالسلام»...»

قال: «فهذا بكنيته أشهر، سماه أبو زرعة الدمشقي والنسائي». أهـ. قال ابن حجر (التهذيب ٤/ ٣٩٠): «الذي يظهر لي أنّ أبا عبدالسلام اثنان اشتركا في الرواية عنهما: ابن جابر [يعني عبدالرحمن ابن يزيد بن جابر] فقد فَرَّق بينهما البخاريّ أحدهما روى عن ثوبان وهو الذي لا يُعْرَف اسمه وهو الذي أخرج له أبو داود وذكره البخاري الكبير ٢/ ٢/ ٢٧٩ (٢٨٠٥) والحاكم أبو أحمد وجهّله أبو حاتم ولم يزيدوا في التعريف به على روايته عن ثوبان، والآخر روى عن أبي حوالة ومكحول واسمه صالح بن رستم وهو الذي ذكره النسائي والدولابي ويعقوب بن سفيان والخطيب في المتفق والمفترق، ووثقه ابن حبان وابن شاهين، والله أعلم». أهـ.

ولذا قال في التقريب (١/ ٣٥٩): صالح بن رستم الهاشمي، مولاهم، أبو عبدالسلام الدمشقي، مجهول، من الثالثة، وهو غير أبي عبدالسلام الذي روى عن ثوبان على الصحيح. أهـ.

(٢) بحاشية الأصل: «أخرج له مسلم في صحيحه ـ أعني أبا عامر الخزاز». كتبه سيدنا وشيخنا زكي الدين =

١٦٦٣ ـ صالح بن شريح:

قال أبو زرعة: مجهول[١].

١٦٦٤ ـ صالح بن عبد القدوس: بصريّ.

قال يحيى: ليس بشيء. وقال النسائي: ليس بثقة.

١٦٦٥ ـ صالح بن عبد الله بن صالح، المديني:

قال البخاريّ: منكر الحديث.

١٦٦٦ ـ صالح بن عبيد، أبو مُصْعَب:

قال أبو حاتم الرازي: مجهول.

١٦٦٧ ـ صالح بن عمرو، البصريّ:

يروي عن أبان.

قال الدارقطني: منكر الحديث.

١٦٦٨ ـ صالح بن كُنْدَيْر:

قال أبو حاتم الرازي: مجهول.

١٦٦٩ ـ صالح بن محمد الترمذي:

يروي عن محمد بن مروان السديّ[٢].

قال ابن حبان: لا يحل كتب حديثه.

١٦٧٠ ـ صالح بن محمد بن حرب:

قال أبو حاتم الرازي: مجهول.

= المنذري لطف الله به وغفر له ولوالديه ولجميع المسلمين آمين. أهـ.

(١) قال الذهبي (٣٧٩٩): «قلت: روى عنه جماعة». وانظر: الاصابة ٢/ ١٩٨ (٤١٢٠) ـ اللسان ٣/ ١٧٠ (٦٩٣).

(٢) في الأصل: السدسي.

١٦٧١ ـ صالح بن محمد بن زائدة، أبو واقد، الليثي، المدني:

يروي عن ابن المسيب.

قال أحمد: ما أرىٰ به بأساً. وقال يحيى، والدارقطني: ضعيف. وقال البخاريّ: منكر الحديث. وقال النسائي: ليس بالقويّ. وقال ابن حبان: كان يقلب الأسانيد ولا يعلم، ويسند المراسيل ولا يفهم، فلما كَثُرَ ذلك في حديثه استحقّ التَّرْك[1].

١٦٧٢ ـ صالح بن مسلم بن رومان المكيّ:

يروي عن أبي الزبير.

قال يحيى والرازي: ضعيف.

١٦٧٣ ـ صالح بن مهران، مولى عَمْرو بن حُرَيْث ـ ويقال له: صالح بن أبي صالح:

يروي عن عمرو بن حُرَيْث، وأبي هريرة.

قال يحيى: ضعيف.

١٦٧٤ ـ صالح بن موسى بن عبد الله بن إسحاق بن طلحة بن عبيد الله الطَّلْحِيّ:

كوفيّ. يروي عن منصور.

قال يحيى: [ليس] حديثه بشيء. وقال البخاريّ: منكر الحديث. وقال السعدي: ضعيف. وقال ابن عدي: ليس هو عندي ممن يتعمّد الكذب إنّما يخطىء ويشتبه عليه.

وقال ابن حبان: يروي عن الثقات ما لا يشبه حديث الأثبات حتى تشهد لها أنها معمولة.

١٦٧٥ ـ صالح بن ميسرة: رأىٰ أنس بن مالك.

قال أبو حاتم الرازي: مجهول.

---

(١) قال الذهبي (٣٨٢٤): مقارب الحال. وقال ابن حجر (١/ ٣٦٢): ضعيف.

١٦٧٦ ـ صالح بن نبهان، مولى التوأمة:

والتوأمة: بنت أمية بن خَلَف، كان معها أخت لها في بطن، ويقال له: صالح ابن أبي صالح.

يروي عن أبي هريرة، وابن عباس.

كان شعبة لا يروي عنه وينهى عنه. وقال مالك: ليس بثقة فلا يأخذن عنه شيئاً.

وقال يحيى: ليس بالقويّ في الحديث. وقال مرة: لم يكن ثقة. وقال مرة: ثقة، حجة.

وقال السعدي: تغيّر. وقال النسائي: ضعيف.

● **قال المصنّف**: قلت هذا الرجل ثقة، وقد سَمِعَ منه قديماً ابن أبي ذئب، وابن جريج، وزياد بن سعد، وأدركه مالك، والثوري بعد أن اختلط.

قال أحمد: ما أعلم بأساً ممن سمع منه قديماً.

وقال ابن حبان: تغيّر في سنة خمس وعشرين ومائة، وجعل يأتي الأشياء التي تشبه الموضوعات على الثقات فاختلط حديثه الأخير بحديثه القديم ولم يتميّز فاستحقّ الترك[1].

١٦٧٧ ـ صالح بن الوليد، الرياحي:

عن جَدَّتِهِ.

قال أبو حاتم الرازي: مجهول.

١٦٧٨ ـ صالح بن يحيى بن المقدام:

يروي عن أبيه عن جده.

قال موسى بن هارون الحافظ: لا يُعْرَف صالح ولا أبوه إلا بجدّه.

---

(١) قال الحافظ (١/ ٣٦٣): صدوق، اختلط بأخرة فقال ابن عدي: لا بأس برواية القدماء عنه كابن أبي ذئب وابن جريج. أهـ.

١٦٧٩ ـ صامت بن المخبل اليَشْكُرِيّ، البصري:

قال الرازي: مجهول.

من اسمه « الصَّبَّاح »

١٦٨٠ ـ صباح العبديّ:

قال يحيى: ثقة. وقال الرازي: مجهول.

١٦٨١ ـ الصباح بن سهل، أبو سهل، الكوفيّ:

يروي عن حصين بن عبد الرحمن.

قال البخاريّ، والرازي، وأبو زرعة: منكر الحديث.

وقال الدارقطني: ضعيف. وقال ابن حبان: يروي المناكير عن أقوام مشاهير، لا يجوز الاحتجاج به.

١٦٨٢ ـ الصبّاح بن مجالد:

روى عن بقية.

قال ابن عديّ: ليس بالمعروف، وهو من مشايخ بقية الذين لا يروي عنهم غيره.

١٦٨٣ ـ الصبَّاح بن محمد بن أبي حازم البجلي، الأحمسي:

يروي عن مُرَّة الهَمذانيّ.

قال ابن حبان: يروي عن الثقات الموضوعات.

١٦٨٤ ـ صَبِيْح بن بَزِيع الشاميّ:

عن الأوزاعيّ.

قال الرازي: يقال إنه ليس بشيء.

١٦٨٥ ـ صَبِيْح بن سعيد النجاشي:

يروي عن عثمان بن عفان، وعائشة.

قال يحيى، وأبو خيثمة: كان ينزل الخُلْد[1]، وكان كذاباً خبيثاً. وقال أبو داود: ليس بشيء.

---

(١) بحاشية الأصل (٩٠ ب): « الخلد محلة ببغداد ». أهـ.

من اسمه « صَخْر »

١٦٨٦ ـ صخر بن عبد الله بن حَرْمَلَة المُدْلِجيّ ـ وقيل: ابن محمد ـ الكوفي: سكن مَرْو.

قال ابن عدي: يُعرف بالحاجبيّ، وكَنَّوه وقالوا: أبو حاجب عامر بن عبد الله بن الزبير وأبي سلمة.

روى عنه بكر بن مضر[١].

قال ابن عدي: حَدّث عن الثقات بالأباطيل، وعامّة ما يرويه منكرأ ومن موضوعاته. قال ابن حبان: لا تحلّ الرواية عنه.

١٦٨٧ ـ صخر بن أبي غَلِيْظ المديني:

قال أبو حاتم الرازي: ضعيف.

١٦٨٨ ـ صخر بن محمد المنقري [المدلجيّ][٢]:

يروي عن مالك بن أنس.

---

(١) قال الذهبي (٣٨٦٧): « وقد خبط ابن الجوزي في ترجمة صخر بن عبدالله بن حرملة فقال: « وقيل ابن محمد المدلجيّ الكوفي، سكن مرو ». قال: « وقال ابن عدي: كنوه فقالوا: أبو حاجب الضرير يروي عن الليث، وعمر بن عبدالعزيز، وزياد بن حبيب، وعامر بن عبدالله بن الزبير، وأبي سلمة، روى عنه بكر بن مضر.

قال ابن المديني: هالك. قال ابن الذهبي: هكذا نقلتُ من خط الضياء في هذه الترجمة وهو غير مستقيم فإنّ صخر بن عبدالله بن حرملة حجازيّ كان في حدود الثلاثين ومائة يروي عن أبي سلمة بن عبدالرحمن وعامر بن عبدالله وعمر بن عبدالعزيز، روى عنه بكر بن مضر وهو الذي قال فيه النسائي: صالح، وذكره ابن حبان في الثقات.

والآخر فصَخْر بن عبدالله ويقال صخر بن محمد المدلجيّ كوفي نزل مرو وروى عن الليث ومالك، بقي إلى حدود الثلاثين ومائتين.

قال الحاكم: صخر بن محمد أبو حاجب الحاجبي من أهل مرو، روى عن مالك والليث وابن لَهِيْعَة أحاديث موضوعة » أهـ.

(٢) لحق بحاشية الأصل.

قال محمد بن طاهر: كذاب[1].

من اسمه « صدقة »

١٦٨٩ ـ صدقة بن رستم الاسكاف:

يروي عن المسيب بن رافع.

قال ابن حبان: يروي عن الأثبات ما لا يشبه حديث الثقات توهماً لا تعمُّداً[2].

١٦٩٠ ـ صدقة بن عبد الله، أبو معاوية، السمين، القرشي، الشامي، الدمشقي:

يروي عن ابن المنكدر.

قال أحمد: ضعيف جداً، ليس بشيء، أحاديثه مناكير، لا يساوي حديثه شيئاً.

وقال ابن نمير، ويحيى، والنسائي، والدارقطني: ضعيف.

وقال البخاريّ: ضعيف جداً. وقال ابن حبان: يروي الموضوعات عن الثقات.

١٦٩١ ـ صدقة بن موسىٰ الدقيقيّ، السلميّ، البصري: يكنى أبا المغيرة.

يروي عن ثابت، ومالك[3] بن دينار.

قال يحيىٰ: ليس بشيء. وقال مرة: ضعيف. وكذلك قال النسائي. وقال ابن حبان: كان شيخاً صالحاً إلاّ إنّ الحديث لم يكن صناعته فكان إذا روى قلب الأخبار فخرج عن حد الاحتجاج به[4].

---

(١) قال الذهبي (٣٨٦٧): قلت هو أبو حاجب وهو صخر بن عبدالله كوفي نزل مرو وهو صخر بن حاجب. أهـ.

انظر الترجمة ١٦٨٦.

(٢) قال ابو حاتم: ما به بأس، صدوق. أهـ.

(٣) في الأصل: وقال ـ تحريف.

(٤) قال الحافظ (١/ ٣٦٦) صدوق له أوهام.

١٦٩٢ ـ صدقة بن هُرْمُز، أبو محمد، الرُّمَّانيّ[١].

عن عاصم بن بهدلة.

قال يحيى: ضعيف.

١٦٩٣ ـ صدقة بن يزيد الخراسانيّ: عن حماد بن أبي سليمان.

قال أحمد، والرازي: حديثه ضعيف[٢]. وقال البخاريّ: منكر الحديث. وقال النسائي: ضعيف. وقال ابن حبان: يحدّث عن الثقات بالأشياء المعضلات، لا يجوز الاشتغال بحديثه[٣].

١٦٩٤ ـ صعب بن زيد:

قال الرازي: هو مجهول[٤].

١٦٩٥ ـ الصَّعْق بن حبيب السلولي البصري:

وقال الدارقطني:

إنما هو **الصقر بن حبيب**، وقد سبق[٥].

قال ابن حبان: يأتي بالمقلوبات عن الأثبات.

١٦٩٦ ـ صُغْدِيّ[٦] بن سنان، أبو معاوية، العقيلي، البصري، واسمه عمرو:

---

(١) كذا في الأصل براء مهملة وكذا أثبت بحاشية الأصل الخطي للإكمال لابن ماكولا (انظر الإكمال ٤/ ١٢٥ ها ١)، وكذا بإحدى نسخ الميزان (انظر الميزان ٢/ ٣١٣ ها ٣).

وفي الميزان ٣٨٨١، واللسان ٣/ ١٨٧ بالزاي المعجمة.

(٢) كذا وإنما هذا قول الإمام أحمد بن حنبل (انظر الجرح والتعديل ٢/ ١/ ٤٣١) أما أبو حاتم فقال: « صالح، وصدقة بن خالد أحب إليّ منه ».

(٣) لم نجد فيه تعديلاً إلا قول أبي حاتم، (صالح)، وأبي زرعة (ثقة) وقول ابن معين (صالح الحديث) (انظر التاريخ: ٥٠٥٩)، والأقرب فيه قول ابن عدي: « . . هو إلى الضعف أقرب ».

(٤) قال الذهبي (٣٨٨٩): « قلت: شيخ ».

(٥) انظر الترجمة ١٧٠٠ . (قوله سبق: هذا في ترتيب المؤلف لكن الأمر اختلف بعد أعادة ترتيب التراجم).

(٦) الصُّغْدِيّ: هذه النسبة إلى « صُغْد » سمرقند ويقال بالسين عوض الصاد.

وفي الميزان ٣٨٩٤ (صغذي) بالذال المعجمة، أما في لسان الميزان ٣/ ١٨٦٠، وما أثبتناه هنا هو ما في أصلنا، وهو في الجرح والتعديل ٢/ ١/ ٤٥٣: ٤٥٤ (٢٠٠٠)، المجروحين ١/ ٣٧٦، وضعفاء النسائي ٣٠٩، ونصّ عليه ابن الأثير في اللباب ٢/ ٢٤٣.

روى عن يونس، وشعبة، وداود بن أبي هند.

قال يحيى: ليس بشيء. وقال الرازي: ليس بقويّ. وقال النسائي، والدارقطني: ضعيف.

من اسمه « صَفْوان »

١٦٩٧ ـ صفوان بن أبي الصهباء:

يروي عن بكير بن عتيق.

قال ابن حِبَّان: يروي عن الأثبات ما لا أصل له من حديث الثقات، لا يجوز الاحتجاج بخبره إذا انفرد.

١٦٩٨ ـ صفوان بن عمران الأصم، الطائي: حمصيّ.

روى حديثاً منكراً في طلاق المُكْرَه.

قال أبو حاتم الرازي: ليس بالقوي[١].

١٦٩٩ ـ صفوان بن قَبِيصَة: روى عن طارق بن شهاب.

قال الرازي: مجهول.

من اسمه « الصَّقْر »

١٧٠٠ ـ الصقر بن حبيب السلولي:

يروي عن أبي رجاء العطارديّ.

قال ابن حبان: يأتي بالمقلوبات عن الأثبات[٢].

١٧٠١ ـ الصقر بن عبد الرحمن، أبو جعفر، الكوفيّ[٣]: وهو ابن بنت مالك بن مِغْوَل.

حَدَّث عن ابن إدريس.

---

(١) عبارة ابي حاتم في الجرح والتعديل ٢/ ١/ ٤٢٢ (١٨٥١): يكتب حديثه وليس بالقوي.

(٢) وهو الصعق بن حبيب السلولي تقدم برقم ١٦٩٥.

(٣) ويقال له أيضاً السقر بالسين تقدم برقم ١٤٥٣. قال ابن حجر في (اللسان ٣/ ١٩٣): وابن حبان جعله ترجمتين كما فعل المؤلف وهو واحد لأنّ الصقر يقال له السقر أيضاً. أ هـ.

قال أبو بكر بن أبي شيبة: كان يضع الحديث.

وقال أبو علي صالح بن محمد: كان كذاباً.

وقال أبو يعلى الموصليّ: كان ضعيفاً.

من اسمه « الصلت »

١٧٠٢ ـ الصلت بن الحجاج، أبو محمد، الكوفي:

يروي عن محمد بن جَحادة.

قال ابن عدي: عامة حديثه منكر.

١٧٠٣ ـ الصلت بن دينار، أبو شُعَيْب، المجنون، البصريّ:

يروي عن ابن سيرين.

كان شعبة يتكلم فيه. وقال أحمد، وعمرو بن علي: ليس بثقة. وفي رواية عن أحمد أنه قال: ترك الناس حديثه.

وقال علي بن الجنيد: متروك.

١٧٠٤ ـ الصلت بن سالم:

عن زَيْد بن أسلم.

قال الرازي: منكر الحديث، ليس بشيء.

١٧٠٥ ـ الصلت بن عبد الرحمن الأنصاريّ:

قال أبو حاتم الرازي: مجهول.

١٧٠٦ ـ صِلَة بن سليمان، أبو زيد، العطّار، الواسطيّ:

روى عن عبد الملك بن جُرَيْج، وأشعث بن عبد الملك.

قال يحيى: ليس بثقة. وقال مرة: ضعيف. وقال مرة: كان كَذَّاباً.

وقال أبو حاتم الرازي: متروك الحديث، أحاديثه عن أشعث منكرة.

وقال النسائي: ليس بثقة، متروك الحديث.

وقال ابن حبان: يروي عن الثقات المقلوبات، وعن الأثبات ما لا يشبه حديث الثقات.

وقال الدارقطني: يترك حديثه عن ابن جريج، وشعبة، ويعتبر بحديثه عن أشعث الحمدانيّ.

من اسمه « صهيب »

١٧٠٧ ـ صهيب:

عن الحسن،

١٧٠٨ ـ وصهيب بن مِهْرَان:

قال الرازي: مجهولان.

حرف الضَّاد

من اسمه « الضَّحَّاك »

١٧٠٩ ـ الضحاك الضبي:

قال أبو زرعة: مجهول.

١٧١٠ ـ الضحاك بن حَجْوة، أبو عبد الله، المَنْبِجيّ:

يروي عن ابن عيينة.

قال ابن عديّ: منكر الحديث عن الثقات، كل رواياته مناكير إما مَتْناً وإمّا إسناداً.

وقال ابن حبان: لا يجوز الاحتجاج به. وقال الدارقطني: يضع الحديث.

١٧١١ ـ الضحاك بن حُمْرَة الواسطي: سكن الشام، وهو «**الأَمْلُوكِيّ**»[1].

قال يحيى: ليس بشيء. وقال النسائيّ: ليس بثقة. وقال الدارقطني: ليس بالقويّ.

١٧١٢ ـ الضحاك بن زيد الأهوازيّ:

يروي عن إسماعيل بن أبي خالد.

قال ابن حبان: يروي المراسيل، ويسند الموقوف، لا يجوز الاحتجاج به.

---

(١) الأَمْلُوكِيّ: هذه النسبة إلى « أُمْلُوك » وهو بطن من رِدْمان، وردمان قبيلة من رُعَيْن وهو ردمان بن وائل بن رُعَيْن.

١٧١٣ ـ الضحاك بن شُرَحْبيل:

عن زيد بن أسلم.

قال أحمد: ضعيف.

١٧١٤ ـ الضحاك بن مُزَاحِم، أبو القاسم، الهلالي، البلخيّ:

كان شعبة لا يحدّث عنه وينكر أنْ يكون لقي ابن عباس.

وقال يحيى بن سعيد: الضحاك عندنا ضعيف، وقد وثّقه أحمد، ويحيى، وأبو زرعة[١](*).

١٧١٥ ـ الضحاك بن نبراس، أبو الحسن، البصري:

روىٰ عن زيد بن ثابت.

قال يحيى: ليس بشيء. وقال النسائيّ: متروك الحديث. وقال الدارقطني: ضعيف. وقال ابن حبان: يروي عن الثقات ما لا يشبه حديث الأثبات[٢].

١٧١٦ ـ الضحاك بن يسار البصري:

قال يحيى: ضعيف.

من اسمه « ضرار »

١٧١٧ ـ ضرار بن صُرَد، أبو نعيم، الكوفي، الطحان:

يروي عن المعتمر، والدراورديّ، وكان متعبداً.

---

(١) قال الحافظ (١/ ٣٧٣): صدوق كثير الإرسال.

(*) بحاشية الأصل (٩١ أ):

« قال أبو الفضل أحمد بن عبدالله بن نصر بن هلال السلميّ: سئل المؤمل بن أبي هلال عن الضحاك هل سمع من ابن عباس فقال: قد أدركه وما سمع منه وإنما أحاديثه المسندات عن سعيد بن جبير عن أبن عباس » ألحقه سيدنا وشيخنا زكي الدين المنذريّ غفر الله له ولوالديه والمسلمين.

ونقله شيخنا المنذري إنما (غير واضحة) من خط الحافظ أبي طاهر السلفيّ: الضحاك بن مزاحم لم يثبت له سماع من ابن عباس ا هـ.

(٢) قال العقيلي: في حديثه وَهْم. وقال الحافظ (التقريب ١/ ٣٧٣): لين الحديث.

متروك الحديث، وكان يُكَذَّب[1]. وقال النسائي: متروك الحديث. وقال الدارقطني: ضعيف[2].

١٧١٨ ـ ضرار بن عمرو ـ ويقال: عُمَر ـ الملطيّ:

يروي عن يزيد الرقاشي.

قال يحيى: ليس بشيء فلا يكتب حديثه. وقال ابن عدي: منكر الحديث. وقال الدارقطني: ذاهب، متروك.

١٧١٩ ـ ضَمْضَم بن زُرْعَة الحضرمي:

عن شريح بن عبيد.

قال يحيى: ثقة. وقال الرازي: ضعيف[3].

---

(١) الأصل: يكذبه.

(٢) قال الحافظ (١/ ٣٧٤): صدوق له أوهام وخُطِّىء ورمي بالتشيع.

(٣) قال الحافظ: «صدوق يَهِم».

حـرف الطَّـاء

من اسمه « طارق »

١٧٢٠ ـ طارق بن أبي الحسناء:

عن الحسن.

قال الرازي: مجهول.

١٧٢١ ـ طارق بن عبد الرحمن:

قال النسائي: ليس بالقويّ[١].

١٧٢٢ ـ طارق بن عبد الله المحاربي:

قال أحمد: ليس حديثه بذاك. وقال يحيى: ثقة[٢].

من اسمه « طالوت »

١٧٢٣ ـ طالوت بن طريف:

روى عنه أبو مطيع البلخي.

قال الرازي: مجهول.

١٧٢٤ ـ طالوت بن عباد:

ضعّفه علماء النقل[٣].

---

(١) قال الذهبي (٣٩٦٥): ثقة مشهور. وقال ابن حجر: صدوق يهم.

(٢) قلت: وهذا عجيب في أمر ابن الجوزي يورد الصحابة في الضعفاء وقد قال فيه ابن حجر في التهذيب (٥/ ٤): له رؤية وصحبة روىٰ عن النبيﷺ، قال البرقي والبغوي: له حديثان، وقال ابن السكن: له ثلاثة أحاديث.

وانظر: تجريد أسماء الصحابة ٢٨٩٣، الإصابة ٢/ ٢٢٠، الخلاصة ٢/ ٨.

(٣) قلت: وهذا ممن جرحه المصنف شططاً بلا حجة ولا وجه حق ونسب تضعيفه إلى علماء النقل قال الذهبي في الميزان ٣٩٧٥:

=

١٧٢٤ ـ طاهر بن الفضل الحلبي:

يروي عن سفيان بن عيينة.

قال ابن حبان[1]: « يضع الحديث على الثقات، ويقلب الأسانيد، ويلزق المتون الواهية بالأسانيد الصحيحة، لا يحل كتب حديثه إلا على التعجب ».

من اسمه « طريف »

١٧٢٦ ـ طريف الكوفيّ:

عن ابن عباس.

قال الرازي: مجهول.

١٧٢٧ ـ طريف بن زيد الحنفي:

عن أبي موسى.

قال الرازي: مجهولان.

١٧٢٨ ـ طريف بن سلمان ـ ويقال: ابن سليمان ـ، أبو عاتكة، الكوفيّ ـ وقيل: البصري ـ:

يروي عن أنس.

قال البخاري: منكر الحديث. وقال النسائي: ليس بثقة.

وقال الرازيّ: ذاهب الحديث. وقال الدارقطني: ضعيف.

١٧٣٩ ـ طريف بن شهاب ـ ويقال: طريف بن سفيان، ويقال: طريف بن سعد، ويقال: طريف الأشل ـ أبو سفيان، السعديّ: وإنما غيَّر نسبه لئلا يُعْرَف.

يروي عن الحسن، وأبي نضرة.

قال أحمد، ويحيى: ليس بشيء. وقال النسائي: متروك الحديث. وقال

= « صاحب تلك النسخة العالية، شيخ معمر، ليس به بأس. قال أبو حاتم (٢/ ١/ ٤٩٥): صدوق، وأمّا ابن الجوزي فقال مِنْ غير تثبُّت: « ضعفه علماء النقل ». قلت: إلى الساعة أفتّش فما وقفت بأحد ضعفه وقد وقع لي حديثه بعلوّ في المنتقى من المخلص أهـ.

(١) المجروحين ١/ ٣٨٤: ٣٨٥.

الدارقطني: ضعيف. وقال ابن حبان: كان مغفلاً يهم في الأخبار حتى يقلبها، يروي عن الثقات ما لا يشبه حديث الأثبات.

١٧٣٠ ـ طريف بن عبد الله[١] الموصلي:

حَدَّث عنه أبو بكر الشافعي.

قال الدارقطني: ضعيف.

من اسمه « طُفَيْل »

١٧٣١ ـ طفيل، ابن عم شَرِيْك، النخعيّ،

١٧٣٢ ـ وطفيل، مؤذّن مسجد شريك:

قال الرازي[٢]: مجهولان.

من اسمه « طلحة »

١٧٣٣ ـ طلحة بن جبر:

عن المطلب بن عبد الله.

قال يحيى: لا شيء. وقال مرة: ثقة. وقال السعدي: مذموم في حديثه، غير ثقة.

١٧٣٤ ـ طلحة بن رافع:

قال أبو حاتم الرازي: مجهول.

١٧٣٥ ـ طلحة بن زيد:

عن الأعمش.

قال أبو حاتم الرازي: ضعيف.

١٧٣٦ ـ طلحة بن زيد ـ وقيل: ابن يزيد ـ، أبو سليمان، الشامي الرقي:

روى عن الأوزاعي.

---

(١) في الميزان ٣٩٨٦، اللسان ٣/ ٢٠٨: (عُبيد الله) بالتصغير.

(٢) الجرح والتعديل ٢/ ١/ ٤٩٠.

تنبيه: قال الحافظ ابن حجر في اللسان: « ولم أر في كتاب أبن أبي حاتم أنه مجهول وإنما قال: « روى عن ابن أبي حمزة مرسلاً » أهـ. والظاهر أنّ النسخة التي اطلع عليها الحافظ ناقصة إذ الترجمة بهذا التمام مثبتة في الجرح والتعديل كما تقدّم عاليه.

قال البخاري: منكر الحديث. وقال النسائي: متروك الحديث.
وقال الدارقطني: ضعيف. وقال ابن حبان: لا يحل الاحتجاج بخبره

١٧٣٧ ـ طلحة بن سَمُرَة:
روى عنه عبد الحكيم بن محمد.
قال الرازي: مجهولان.

١٧٣٨ ـ طلحة بن صالح بن إبراهيم.

١٧٣٩ ـ وطلحة بن عبد الله، الكندي:
قال الرازي: مجهولان.

١٧٤٠ ـ طلحة بن عبد الملك القيسي[١]:
روى عنه ابن المبارك.
قال الرازي: مجهول.

١٧٤١ ـ طلحة بن عمرو الحضرمي، المكيّ.
يروي عن عطاء، وسعيد بن جبير، وابن المنكدر.
قال أحمد: لا شيء، متروك الحديث. وكذلك قال النسائي، وقال يحيى: ليس بشيء، ضعيف. وقال علي بن الجنيد: متروك. وقال أبو زرعة، والدارقطني: ضعيف.

وقال ابن حبان: يروي عن الثقات ما ليس من أحاديثهم لا يحل كتب حديثه ولا الرواية عنه إلا على وجه التعجب.

١٧٤٦ ـ طلحة بن كَيْسان:
قال أبو حاتم الرازي: مجهول.

---

(١) هو: طود بن عبدالملك القيسي، وقد أثبت في أصلنا (طلحة)؟. انظر: الجرح والتعديل ٢/ ١/ ٥٠٢، التهذيب ٥/ ٣٥(٥٩)، التقريب ١/ ٣٨١، الميزان ٤٠٣٠.

١٧٤٣ ـ طلحة بن محمد[١]:

عن عطاء بن أبي رباح.

قال أبو حاتم الرازي: لا يُعرف.

١٧٤٤ ـ طلحة بن نافع، أبو سفيان، الواسطي:

يروي عن جابر بن عبد الله.

قال سفيان بن عيينة: إنما هي صحيفة. قال أحمد: ليس به بأس. وقال يحيى: ليس بشي[٢]*.

١٧٤٥ ـ طلحة بن يحيى بن طلحة بن عبيد الله التيمي: كوفي.

يروي عن عروة.

قال البخاري: منكر الحديث. وقال النسائي: ليس بالقويّ، وكذلك قال يحيى في رواية، وقال مرة: ثقة[٣].

١٧٤٦ ـ طلحة بن يحيى بن المعمر[٤]:

قال أبو حاتم الرازي: ليس بقويّ.

١٧٤٧ ـ طلحة بن يزيد الهمداني:

عن جعفر بن أبي المغيرة.

قال الرازي مجهول.

---

(١) هو طلحة بن محمد بن سعيد بن المسيب.

الجرح والتعديل ٢/ ١/ ٤٧٦ (٢٠٩٣)، اللسان ٣/ ٢١٢.

(٢) قال الحافظ (١/ ٣٨٠): صدوق.

(*) بحاشية الأصل: « أبو سفيان هذا احتج به مسلم في صحيحه وأخرج له البخاري مقروناً »أهـ.

(٣) قال الحافظ: (١/ ٣٨٠): صدوق يخطىء.

(٤) الظاهر أنه يريد (طلحة بن يحيى بن النعمان بن أبي عياش)

انظر الجرح والتعديل ٢/ ١/ ٤٨٢ (٢١١٠)، التهذيب ٥/ ٢٨٠، التقريب ١/ ٣٨٠.

حـرف الظـاء

١٧٤٨ ـ ظبيان بن محمد بن ظبيان، الحمصي، الكلبي:

قال ابن حبان: يروي عن أبيه العجائب لا يحل الاحتجاج به.

حـرف العين

١٧٤٩ ـ عائذ بن نُسَيْر[1] العجلي:

يروي عن عطاء .

قال يحيى: ضعيف. وقال ابن حبان: كان كثير الخطأ فبطل الاحتجاج بما انفرد به.

١٧٥٠ ـ عائذ الله المجاشعي: بصري، يروي عن أبي داود الأعمى.

روى عنه سلام بن مسكين .

قال ابن حبان: يروي المناكير، لا يجوز الاحتجاج به.

من اسمه « عاصم »

١٧٥١ ـ عاصم، أبو مالك، العطارديّ:

قال الرازي: مجهول.

١٧٥٢ ـ عاصم بن سليمان، أبو شعيب، التميمي، الكُوزِيّ ـ قبيلة بالبصرة يقال لهم (بنو كوز).

عن هشام بن عروة، وابن أبي عَرُوبَة.

قال عمرو بن علي: كان يضع الحديث. وقال النسائي، والرازي: متروك.

---

(١) بنون مضمومة وسين مهملة وآخره راء مهملة وعليه نَصّ ابن ماكولا في الإكمال ١/ ٣٠٢. وفي اللسان: بَشير (٣/ ٢٢٦).

وقال الدارقطني: كذاب. وقال ابن حبان: لا يحل كتب حديثه إلا تعجّباً.

وقال الأزدي: منكر الحديث، لا يحتج بحديثه.

● **وقال المصنف**: قلت:

وعاصم بن سليمان في الحديث أربعة ليس فيهم مجروح سواه.

١٧٥٣ ـ عاصم بن شميخ الغيلاني:

عن أبي سعيد الخدري.

قال الرازي: مجهول.

١٧٥٤ ـ عاصم بن ضمرة السلوليّ، الكوفيّ:

يروي عن عليّ عليه السلام.

قال ابن عدي: ينفرد عن عليّ بأحاديث باطلة لا يتابعه الثقات عليها، والبلية منه.

وقال ابن حبان: كان رديء الحفظ، فاحش الخطأ يرفع عن عليّ قوله كثيراً، فلما فحش ذاك منه استحق الترك. وقال يحيى بن معين: هو ثقة[1].

١٧٥٥ ـ عاصم بن طلحة:

يروي عن أنس.

قال الأزدي: ضعيف.

١٧٥٦ ـ عاصم بن عبد العزيز بن عاصم، أبو عبد العزيز الأشجعي: المدني:

يروي عن الحارث بن أبي ذباب، وعن بسر بن سعيد وعن أبي سهل.

قال ابن حبان: كان يخطىء كثيراً فبطل الاحتجاج به إذا انفرد. وقال الدارقطني: ليس بالقوي[2].

---

(١) قال الحافظ (١/ ٣٨٤): صدوق.

(٢) قال الحافظ (١/ ٣٨٤): صدوق يهم.

١٧٥٧ ـ عاصم بن عبيد الله بن عاصم بن عمر بن الخطاب:

يروي عن أبيه عن عبد الله بن عامر بن ربيعة وعبيد الله بن عمر.

سمع منه الثوري، وشعبة، ومالك وضعّفه مالك. وقال يحيى: ضعيف لا يحتج بحديثه.

قال ابن حبان: كان سيء الحفظ، كثير الوهم، فاحش الخطأ فيترك.

● **قال المصنف:** قلت:

ثم آخران يقال لهما عاصم بن عبيد الله لم يقدح فيهما.

١٧٥٨ ـ عاصم بن علي بن عاصم، أبو الحسين الواسطي:

قال يحيى: لا شيء. وقال في رواية: كذاب ابن كذاب[١]. وقد صدّقه أحمد وصدّق أباه[٢](*)

١٧٥٩ ـ عاصم بن عمر بن حفص بن عاصم بن عمر بن الخطاب العمريّ، المدني:

أخو عبيد الله.

يروي عن نافع، وعبد الله بن دينار، وسهيل بن أبي صالح.

قال أحمد، ويحيى: ضعيف. قال البخاري: منكر الحديث.

قال ابن حبان: لايجوز الاحتجاج به.

١٧٦٠ ـ عاصم بن كليب:

قال ابن المديني: لا يحتج به إذا انفرد.

---

(١) قال في التهذيب (٥/ ٥٠): وفي رواية واهية: كذاب ابن كذاب. أهـ.

(٢) قال الذهبي (الميزان ٢/ ٣٥٤): محله الصدق، كان عالماً صاحب حديث. قال ابن حجر (التقريب ١/ ٣٨٤): صدوق ربما يهم.

(*) بحاشية الأصل (٩٣ ب):

« قال أحمد: لا بأس بحديثه. وقال الرازي: صالح، وقد أخرج له مسلم ». كتبه سيدنا وشيخنا المنذريّ لطف الله به. أهـ.

١٧٦١ ـ عاصم بن هلال، أبو النضر، البارقي:

يروي عن أيوب.

قال يحيى: ضعيف. قال ابن حبان: كان يقلب الأسانيد، توهماً لا تعمداً فبطل الاحتجاج به.

وقال يحيى بن سعيد: ما وجدت رجلاً اسمه[١] عاصم إلا وجدته رديء الحفظ.

وقال يحيى بن معين: كل عاصم فيه ضعف.

وقال ابن عُلَيَّة: مَنْ كان اسمه عاصماً كان في حفظه شيء[٢].

من اسمه « عامر »

١٧٦٢ ـ عامر:

عن القرظيّ.

روى عنه عمرو بن أبي ليلى.

قال الرازي: هما مجهولان.

١٧٦٣ ـ عامر بن سيار بن عبد الرحمن بن حازم الدارميّ:

يروي عن سوار بن مصعب.

قال الرازي: مجهول. وقال الأزدي: ضعيف.

١٧٦٤ ـ عامر بن شعيب:

يروي عن سفيان بن عيينة.

قال أبو عبد الله الحاكم: روى أحاديث منكرة بل أكثرها موضوعة.

١٧٦٥ ـ عامر بن شقيق بن حمزة[٣] الأسدي:

قال يحيى: ضعيف[٤].

---

(١) الأصل: اسم.

(٢) قال الحافظ (١/ ٣٨٦): به لين.

(٣) بجيم وراء مهملة وكذا في المشتبه ٢٤٧، والميزان ٢/ ٣٥٩ وفي التقريب ١/ ٣٨٧، والخلاصة ١/ ٢٢ بزاي معجمة.

(٤) قال الحافظ: ليّن الحديث.

١٧٦٦ ـ عامر بن صالح بن رستم:

عن يونس بن عبيد.

قال يحيى: ليس بشيء[١].

١٧٦٧ ـ عامر بن صالح بن عبد الله بن عروة بن الزبير، أبو الحارث الزُّبَيْرِيّ:

حدَّث عن هشام بن عروة، ويونس بن يزيد، ومالك بن أنس.

وهو الذي يقال له: **عامر بن أبي عامر الخزاز.**

قال يحيى: لم يكن حديثه بشيء. وقال مرة: كان كذاباً. وقال النسائي: ليس بثقة. وقال الدارقطني: هو عندي متروك. وقال الأزدي: ذاهب الحديث. وقال ابن حبان: كان يروي الموضوعات عن الأثبات، لا يحل كتب حديثه إلا على التعجب[٢].

١٧٦٨ ـ عامر بن عبد الله بن يساف، أبو محمد، اليمامي:

يروي عن يحيى بن أبي كثير.

قال ابن عدي: منكر الحديث عن الثقات.

١٧٦٩ ـ عامر بن عبد الواحد الأحول، البصري:

يروي عن أبي الصديق الناجي.

---

(١) قال الذهبي (١/ ٣٦٠): «قلت: إن كان تعمد فهو كذاب وإن كان شبّه له بعطاء بن السائب فهو متروك لا يعي».

قال في التقريب: صدوق سيء الحفظ، أفرط فيه ابن حبان فقال يضع. قال ابن عدي: «في حديثه بعض النكرة، وخلط ابن حبان ترجمته بترجمة الذي بعده» يعني عامر بن صالح بن عبدالله بن عروة وهو الذي بعد هذا وكذا فَعَلَ المصنف في ترجمة ابن عروة الزبيري ذلك.

(٢) قال الذهبي (٢/ ٣٦٠): واهٍ لعل ما روى أحمد بن حنبل عن أحدٍ أوهى من هذا.

وقال في التقريب: متروك الحديث، أفرط فيه ابن معين فكذبه وكان عالماً بالأخبار.

ضعفه ابن عُيينة، وقال أحمد: ضعيف الحديث. وقال مرة: ليس حديثه بشيء. وقال يحيى: ليس به بأس.

١٧٧٠ ـ عامر بن عمرو:

عن أبي هريرة.

قال الرازي: مجهول.

١٧٧١ ـ عامر بن هنيّ:

عن ابن الحنفية.

قال الرازي: ليس بالقوي.

من اسمه « عباد »

١٧٧٢ ـ عَبَّاد بن جويرية البصري:

يروي عن الأوزاعي.

قال أحمد: كذاب. قال: ورماه البخاري أيضاً بالكذب. وقال أبو زرعة: ليس بشيء. وقال النسائي: متروك. وقال ابن حبان: يقلب الأسانيد ويرفع المراسيل فاستحقّ الترك.

١٧٧٣ ـ عباد بن راشد التميمي البصري:

يروي عن الحسن، وداود بن أبي هند.

قال النسائي: ليس بالقوي. وقال ابن حبان: لا يحتج به، كان يأتي بالمناكير عن المشاهير حتى يسبق إلى القلب أنه المتعمد لها[1](*).

● **قال المصنف:** قلت: وثَمّ عباد بن راشد آخران ثقتان[2].

---

(١) قال الجوزجاني عن أحمد: شيخ ثقة صدوق صالح. وفي رواية أثبت حديثاً من عباد بن ميسرة. وقال ابن معين: حديثه ليس بالقوي ولكن يُكْتَب. وفي رواية: صالح.

وقال الذهبي (٤١١٣): صدوق، وقال الحافظ (١/ ٣٩١): صدوق له أوهام.

(*) بحاشية الأصل (١١٨ ب): « قال سيدنا وشيخنا عبد العظيم لطف الله به وغفر له ولوالديه: عباد بن راشد هذا قال أحمد بن حنبل: ثقة، شيخ، صدوق، صالح »أهـ.

(٢) هما: =

١٧٧٤ ـ عباد بن أبي رَوْق:

قال يحيى: ليس بثقة.

١٧٧٥ ـ عباد بن شيبة الحَبَطِيّ:

قال ابن حبان: هو الذي يقال له: عباد بن شبيب[١] بصري، يروي عن سعيد بن أنس، لا يجوز الاحتجاج بأفراده.

١٧٧٦ ـ عباد بن أبي صالح: أخو سُهَيْل.

سمع أباه.

قال علي: ليس بشيء[٢].

١٧٧٧ ـ عباد بن صُهَيْب، أبو بكر، البصري، الكلبي:

يروي عن هشام بن عُروة، والأعمش.

قال ابن المديني: ذهب حديثه. وقال البخاري، والنسائي، وابن حماد: متروك. وقال ابن حبان: يروي المناكير عن المشاهير حتى إذا سمعها المبتدىء يشهد لها بالوضع.

١٧٧٨ ـ عباد بن عباد، أبو عتبة، الخوّاص:

من أهل فارس، ويقال له: الرملي، والأُرْسُوفي[٣].

حَدَّث عن يونس بن عبيد، وإسماعيل بن أبي خالد.

= ● عباد بن راشد صاحب أبي هريرة. (التاريخ الكبير ٣/ ٢/ ٣٥) ويقال فيه (عياض). وقال ابن أبي حاتم (الجرح ٣/ ١/ ٧٩): (والصحيح عياض).

● عباد بن راشد اليماني، سمع منه علي بن المديني. (التاريخ الكبير ٣/ ٢/ ٣٦، الجرح والتعديل ٣/ ١/ ٧٩: ٨٠).

(١) في الميزان (٤١٢٠)، واللسان (٣/ ٢٣٠): ثُبَيْب.

(٢) قال الذهبي (٤١٢١): صالح الحديث، وقال الحافظ (١/ ٤٢٣): لين الحديث.

قال عبدان (اللسان ٣/ ٢٣١): لم يكذبه الناس وإنما لقّنه صهيب بن محمد بن صهيب أحاديث في آخر الأمر.

(٣) نسبة لمدينة على ساحل بحر الشام.

قال يحيى: ثقة. وقال ابن حبان: غلب عليه التقشف فكان يحدّث بالتوهُّم فيأتي بالمناكير فاستحق الترك[1].

● **قال المصنف: قلت:**

ثَمّ ثلاثة أُخَر كل واحد منهما اسمه عباد بن عباد ثقات[2].

١٧٧٩ ـ عباد بن عبد الصمد، أبو معمر، البصري:

عن أنس.

قال البخاري: منكر الحديث. وقال الرازي: ضعيف، يروي عن أنس نسخة عامتها مناكير، وعامة ما يروي في فضائل علي وهو غالٍ في التشيع.

١٧٨٠ ـ عباد بن عبد الله الأسدي:

روى عن علي أحاديث لا يتابع عليها.

قال ابن المديني: ضعيف الحديث.

١٧٨١ ـ عباد بن عليّ السِّيْرِيْنِيّ[3]:

روى عن بكار بن محمد.

قال الأزدي: ضعيف.

١٧٨٢ ـ عباد بن قَبِيْصَة الغُبَرِيّ[4].

يروي عن أنس.

قال الأزدي: ضعيف.

١٧٨٣ ـ عباد بن كثير، الثقفي، الكاهلي، البصري:

نزل مكة، وروى عن الحسن.

---

(١) قال الحافظ (١/ ٣٩٢): صدوق يهم أفحش ابن حبان فقال: يستحق الترك.

(٢) ● عباد بن عباد بن حبيب بن المُهَلَّب بن أبي صُفْرَة، أبو معاوية البصريّ.
انظر: التهذيب ٥/ ٩٥، الميزان ٤١٢٣.

● عباد بن عباد بن علقمة المازني، المصري ـ المعروف بابن أخضر.
انظر: التهذيب ٥/ ٩٦، الميزان ٤١٢٥.

(٣) من ولد خالد بن سِيْرِيْن.

(٤) نسبة إلى غُبَر بن غنم بن حُبَيْب بن كعب بن يشكر بن بكر بن وائل بطن من يشكر ينسب إليه خلقٌ كثير.

قال أحمد: روى أحاديث كذب لم يسمعها. وقال يحيىٰ: **ليس بشيء في الحديث**. وقال مرة: ضعيف لا يكتب حديثه.

وقال البخاري: تركوه. وقال النسائي: متروك الحديث. وقال الدارقطني: ضعيف.

١٧٨٤ ـ عباد بن كثير الرملي: فلسطيني.

يروي عن سفيان الثوريّ والبصريين.

قال النسائي: ليس بثقة. وقال يحيى: ثقة. وقال أبو زرعة، والدارقطني: ضعيف. وقال علي بن الجنيد: متروك.

* ومن العلماء مَنْ ذهب أن الرمليّ والثقفي واحد وليس كذلك.

١٧٨٥ ـ عباد بن ليث، أبي[١] الحسن، البصري، صاحب الكَرَابِيْس[٢]:

يروي عن عبد الحميد أبي وهب.

قال أحمد، ويحيىٰ: ليس بشيء. وقال النسائي: ليس بالقوي. وقد رُوِيَ [عن] [٣] يحيىٰ أنّه ثقة. وقال ابن حبان: لا يحتج إلا بما وافق فيه الثقات[٤].

١٧٨٦ ـ عباد بن منصور، أبو سلمة، الناجي[٥]: بصري.

يروي عن أيوب، وعكرمة.

---

(١) كذا بالأصل (أبي) بالياء!

(٢) هذه النسبة إلى بيع الكَرَابِيْس وهي الثياب.

(٣) لحق بحاشية الأصل.

(٤) قال الحافظ (١/ ٣٩٣): صدوق يخطىء.

(٥) النقط في الموحدة غير ظاهر وفي التهذيب ٥/ ١٠٣، الخلاصة ٢/ ٣٠، الميزان ٤١٤١، الجرح ٣/ ١/ ٨٦، والكبير ٣/ ٢/ ٣٩. (الناجي) بالنون وهو ما اخترناه ـ وفي التقريب ١/ ٣٩٣: (الباجي) بالتحتية.

لم يرضه يحيى بن سعيد، وقال ابن معين: ليس بشيء. وقال علي بن الجنيد: متروك، قدري. وقال النسائي: ضعيف وقد كان تغير[1].

١٧٨٧ ـ عباد بن ميسرة المنقريّ:

قال يحيى: ضعيف. وقال النسائي: ليس بالقوي[2].

١٧٨٨ ـ عباد بن يعقوب الرَّوَاجِنِيّ، أبو سعيد، الكوفي:

يروي عن شريك.

قال ابن حبان: كان رافضياً، داعياً يروي المناكير عن المشاهير فاستحق الترك، وقال ابن عدي: روى أحاديث أُنكرت عليه في فضائل أهل البيت، وما له غيرهم. وقال الدارقطني: ليس بضعيف.

● **قال المصنف** قلت: قد أخرج عنه البخاري.

أنبأنا محمد بن عبد الملك عن أبي نصر أحمد بن علي الحافظ أخبرنا أبو نعيم حدثني محمد بن المظفر قال سمعت قاسم بن زكريا المطرز يقول: دخلت الكوفة فكتبت عن شيوخها كلهم غير عباد بن يعقوب، فلما فرغت دخلت إليه وكان يمتحن من يسمع منه فقال لي من حفر البحر؟

فقلت: الله خلق البحر. فقال: هو كذلك ولكن من حفره؟ فقلت: يذكر الشيخ! فقال: حفره علي بن أبي طالب. ثم قال: ومن أجراه؟ قلت: الله مجري الأنهار ومنبع العيون.

فقال: هو كذلك ولكن من أجرى البحر؟ فقال يفيدني الشيخ: فقال: أجراه الحسين بن علي.

---

(١) قال في التقريب (١/ ٣٩٣): صدوق، رُميَ بالقدر، وكان يدلّس، وتغيّر باخره.

(٢) قال الحافظ (١/ ٣٩٤): لين الحديث.

قال فكان عباد مكفوفاً فرأيت في داره سيفاً معلقاً وحجفة[1].

فقلنا: أيها الشيخ لمن هذا السيف؟

فقال لي: أعددته لأقاتل به مع المهدي.

قال: فلما فرغت من سماع ما أردتُ أن أسمعه منه وعزمت على الخروج عن البلد دخلت عليه فسألني فقال: من حفر البحر؟ فقلت: حفره معاوية وأجراه عمرو ابن العاص، ثم وثبت من بين يديه وجعلت أعدو وجعل يصيح: أدركوا الفاسق عدو الله فاقتلوه.

١٧٨٩ ـ عبادة، أبو يحيى:

كان قتادة يرميه بالكذب.

من اسمه « عباس »

١٧٩٠ ـ عباس بن أحمد[2]، أبو الفضل المذكر:

يروي عن داود بن علي الظاهري.

قال أبو بكر الخطيب: ليس بثقة.

١٧٩١ ـ عباس بن الأخنس السكسكي:

قال أبو حاتم الرازي: مجهول.

١٧٩٢ ـ عباس بن الحسين، أبو الفضل البصري[3]،

١٧٩٣ ـ عباس بن الحسين الجزريّ:

قال أبو حاتم الرازي: مجهولان[4].

١٧٩٤ ـ عباس بن الضحاك البلخيّ:

يروي عن عبد الله بن عمر بن الرماح عن أبي معاوية.

---

(١) الحجفة: الترس الصغير يُطَارَق بين جلْدَيْن.

(٢) الواعظ.

(٣) قلت: بل وثّقه عبدالله بن أحمد وقال: سألت عنه أبي فذكره بخَيْر، ووثقه الحافظ في التقريب ١/ ٣٩٦، وقال الذهبي (٤١٦٤): قلت: بل هو صدوق....

(٤) قال الحافظ (١/ ٣٩٦): مقبول.

قال ابن حبان: شيخ دجال يضع الحديث.

١٧٩٥ ـ عباس بن عمر الكلواذي[١]:

يروي عن أبي سعيد الصيرفي عن عثمان بن أبي شيبة:

قال الخطيب: لم يكن ثقة ـ ونسبه إلى أنّه يضع.

١٧٩٦ ـ عباس بن الفضل الأزرق: بصري.

قال البخاري: ذهب حديثه. وقد جعل ابن عدي هذا هو الأول[٢].

١٧٩٧ ـ عباس بن الفضل بن عمرو بن عبيد، أبو الفضل الأنصاري: موصلي.

يروي عن خالد الحذاء، وشعبة، وسعيد بن أبي عروبة، والقاسم بن عبد الرحمن.

قال أحمد: روىٰ حديثاً شبيهاً بالموضوع وضعفه لم يجده[٣].

● **قال المصنف:** قلت: والحديث الذي رواه حديث ابن عباس: «إذا كان سنة مائتين . . . ».

وقال يحيى: ليس بثقة. وقال مرة ليس حديثه بشيء. وقال ابن حماد، والنسائي(؟!)، وقال أبو حاتم: كان لا يَصدق.

وقال الدارقطني: ضعيف. وقال ابن حبان: لا يحتج بأخباره.

١٧٩٨ ـ عباس بن محمد العلويّ:

قال ابن حبان: روى عن عمار بن هارون المستملي ما لا أصل له.

---

(١) كذا بالأصل في اللباب: (الكلواذاني) نسبة إلى (كلواذي) قرية من قرى بغداد.
وينسب إليه: كلواذاني، كلوذانيّ، كلواذي. (اللباب ٣/ ١٠٧).

(٢) يعني عباس بن الفضل بن عمرو الذي يليه، وإنما كان قبله في الأصل فتغير موضعه بعد ترتيب الكتاب.

(٣) كذا بالأصل!

١٧٩٩ ـ عباس بن محمد المرادي:

قال أبو حاتم الرازي: أحاديثه التي رواها كذب.

١٨٠٠ ـ عباس بن الوليد، أبو الفضل، النَّرْسيّ[١].

يروي عن حماد بن سلمة.

كان علي بن المديني يتكلم فيه[٢].

١٨٠١ ـ عباس بن الوليد بن بكار، البصري[٣]

يروي عن أبي بكر الهذلي، وخالد الواسطي.

قال ابن حبان: يروي العجائب، لا يجوز الاحتجاج به بحال ولا كتب حديثه إلاّ للاعتبار. وقال الدارقطني: كذاب. وقال أبو الفتح الأزدي: روىٰ كل عظيمة عن ثقات.

١٨٠٢ ـ عباة بن زياد: ـ وقيل: عبادة ـ الأسدي:

قال موسى بن هارون: تركت حديثه. وقال ابن عدي: هو من الغالين في التشيع، وله مناكير في الفضائل.

من اسمه « عبد الأعلى »

١٨٠٣ ـ عبد الأعلى: مولى الجعفي: كوفي.

قال الرازي: مجهول.

---

(١) هذه النسبة إلى «نَرْس»، وهو نهر من أنهار الكوفة عليه عدة من القرىٰ ينسب إليه جماعة من مشاهير العلماء والمحدثين.

(٢) قال الحافظ في التقريب (١/ ٤٠٠): ثقة.
وقد قال فيه أبو حاتم: شيخ يكتب حديثه، وذكره ابن حبان في الثقات، وكذا وثقه ابن قانع والدارقطني.
(انظر: التهذيب ٥/ ١٣٣: ١٣٤)، وقال الذهبي (٤١٨٤): صدوق.

(٣) ينسب إلى جده فيقال (عباس بن بكار).

١٨٠٤ ـ عبد الأعلى القرشيّ:

يروي عن عطاء. قال ابن حبان: لا يجوز الاحتجاج به بحال.

١٨٠٥ ـ عبد الأعلى بن أعين الكوفي:

قال ابن حبان: يروي عن يحيى بن أبي كثير ما ليس من حديثه لا يجوز الاحتجاج به بحال. وقال الدارقطني: ليس بثقة.

١٨٠٦ ـ عبد الأعلى بن حسين بن ذَكْوان:

عن أبيه.

قال العقيلي: منكر الحديث، حديثه غير محفوظ.

١٨٠٧ ـ عبد الأعلى بن عامر الثعلبي، الكوفي:

يروي عن ابن الحنفية، وسعيد بن جبير، وأبي عبد الرحمن السلمي.

قال أحمد وأبو زرعة: ضعيف الحديث. وقال يحيى: تعرف وتنكر.

وقال مرة: ثقة. وقال ابن عدي: حَدّث بأشياء لا يتابع عليها[1].

١٨٠٨ ـ عبد الأعلى بن محمد الشامي:

يروي عن يحيى بن سعيد.

قال الأزدي: ضعيف.

١٨٠٩ ـ عبد الأعلى بن أبي المساور، أبو مسعود الجرار، الكوفي، مولى بني زُهْرَة:

يروي عن: الشعبي، ونافع.

قال يحيى: ليس بثقة. وقال مرة: ليس بشيء. وكذلك قال أبو داود، وقال ابن نمير، والنسائي، وعلي بن الجنيد: متروك الحديث. وقال البخاري: منكر الحديث. وقال أبو زرعة: ضعيف جداً. وقال الدارقطني: ضعيف. وقال ابن عدي: حديثه لا يتابعه عليه الثقات.

---

(١) قال الحافظ ١/ ٤٦٤: صدوق يَهِم.

١٨١٠ ـ عبد الباقي بن قانع بن مرزوق، أبو الحسين الأموي:

سمع الحارث بن أبي أسامة.

قال الدارقطني: يخطىء كثيراً ويصر على الخطأ[١].

من اسمه «عبد الجبار»

١٨١١ ـ عبد الجبار بن الحجاج بن ميمون الخراساني:

روى عنه الوليد بن الفضل.

قال الأزديّ: متروك الحديث.

١٨١٢ ـ عبد الجبار بن العباس الشِّبَامِيّ[٢]، الهمداني:

يروي عن عون بن أبي جحيفة، وعطاء بن السائب.

قال أبو نُعَيْم الفضل بن دُكَيْن: لم يكن بالكوفة أكذب منه[٣].

١٨١٣ ـ عبد الجبار بن عمارة الأنصاريّ المدني:

قال أبو حاتم الرازي: مجهول.

١٨١٤ ـ عبد الجبار بن عمر، أبو عمر الأَيْلِيّ:

يروي عن الزهري وابن المنكدر.

قال يحيى: ليس بشيء ولا يكتب حديثه. وقال مرة: ضعيف، وكذلك قال أبو

---

(١) عبارة الدارقطني (كما في الميزان ٤٧٣٥): كان يحفظ ولكنه يخطيء ويصيب.

وقال البرقاني: هو عندي ضعيف، ورأيت البغداديين يوثقونه.

وقال أبو الحسن ابن الفرات: حدث به اختلاط قبل موته بسنتين.

وقال ابن حزم: اختلط قبل موته بسنة وهو منكر الحديث، تركه أصحاب الحديث جملة.

وقال الحافظ الخطيب البغدادي:

« لا أدري لماذا ضعفه البَرْقَانيّ فقد كان ابن قانع من أهل العلم والدراية، ورأيت عامة شيوخنا يوثقونه، وقد تغيرّ في آخر عمره ». أهـ.

(٢) الشِّبَاميّ: نسبة إلى «شِبَام» مدينة باليمن.

(٣) قال الحافظ (١/ ٤٦٥): صدوق يتشيع.

قال أحمد: أرجو أن لا يكون به بأس وكان يتشيّع. وقال أبو نعيم وأبو داود: ليس به بأس.

زرعة، والسعدي، والنسائي. وقال البخاري ليس بالقويّ عنده مناكير، وقال ابن عدي: عامة ما يرويه يخالَف فيه والضعف بَيِّن على رواياته.

١٨١٥ ـ عبد الجبار بن مسلم:

يروي عن الزهري.

قال الدارقطني: ضعيف.

* . . . . . [١].

١٨١٦ ـ عبد الحكم بن عبد الله القَسْمَلِيّ[٢] العدوي، البصري:

يروي عن أنس ما ليس من حديثه.

وقال البخاري: منكر الحديث.

وقال الرازي: منكر الحديث ضعيف. وقال ابن حبان: لا تحل كتابة حديثه إلا على التعجب.

١٦١٧ ـ عبد الحكيم[٣] بن منصور، أبو سفيان، الخزاعي، الواسطي:

يروي عن يونس بن عبيد، وعبد الملك بن عمير.

قال يحيى، والنسائي: متروك الحديث. وقال يحيى مرة: كذاب. وقال الرازي: لا يكتب حديثه.

من اسمه «عبد الحميد»

١٨١٨ ـ عبد الحميد السقاء المديني:

قال أبو حاتم الرازي: ليس بشيء.

---

(١) عبدالحكم بن أحمد:

بحاشية الأصل ١٤١أ:

« عبدالحكيم بن أحمد بن محمد بن سلام الصدفيّ، مولاهم، المصريّ ضعيف الحديث، ذكره أبو سعيد ابن يونس، أغفله المصنف ».

قاله سيدنا وشيخنا عبدالعظيم المنذريّ غفر الله له ولوالديه آمين أهـ.

(٢) نسبة إلى القسامل قبيلة من الأزد نزلت البصرة ونسبت المحلةُ إليهم أيضاً.

(٣) في التقريب ١/ ٤٦٦: عبد الحكم ـ بدون الياء المثناة بعد الكاف.

١٨١٩ ـ عبد الحميد بن إبراهيم الحضرميّ، أبو بقِـيّ[١]، الحمصيّ:

قال أبو حاتم الرازي: ليس بشيء[٢].

١٨٢٠ ـ عبد الحميد بن أويس الأعشى:[٣](*)

روى عن سليمان بن بلال.

قال الأزدي: يضع الحديث.

١٨٢١ ـ عبد الحميد بن بحر الكوفي: سكن البصرة.

يروي عن مالك.

قال ابن حبان: يسرق الحديث ويحدّث عن الثقات بما ليس من حديثهم، لا يحل الاحتجاج به بحال.

١٨٢٢ ـ عبد الحميد بن بَهْرام:

قال يحيى: ثقة . وقال الرازي: لا يحتج به[٤](*).

---

(١) بباء موحدة تحتية كذا في الأصل وفي إحدى نسخ الميزان (انظر الميزان ٢/ ٥٣٧ ها ٤). وفي التهذيب، والتقريب، وبقية نسخ الميزان بالمثناة الفوقية.

(٢) قال الحافظ (١/ ٤٦٦): صدوق إلا أنه ذهبت كتبه فساء حفظه.

وقال أبو حاتم: ذُكر أنه سمع كتب عبدالله بن سالم إلا أنه ذهبتْ كُـتُبُه فقال لا أحفظها.

(٣) كذا وإنما هو عبدالحميد بن أبي أويس عبدالله بن عبدالله الأصبحي، أبو بكر.

وثقه ابن معين، وقال الآجرّي: قدمه أبو داود على إسماعيل تقديماً شديداً، وذكره ابن حبان في الثقات.

وقال الدارقطني: حُجَّة.

قال الحافظ (١/ ٤٦٨): كأبيه ثقة.

وقد ساق الذهبي عبارة الأزدي المتقدمة وقال: (وهذه منه زَلَّةٌ قبيحة). (الميزان ٤٧٦٤).

(*) بحاشية الأصل (١١٣ ب).

« عبدالحميد، أبو بكر، الأعشى: أخرج له البخاري».

كتبه سيدنا وشيخنا المنذريّ. أهـ.

(٤) قال شعبة: صدوق إلا أنّه يحدّث عن شهر بن حوشب. وقال ابن المديني: هو ثقة عندنا.

وقال الحافظ: صدوق.

(*) بحاشية الأصل (١١٣ ب):

« قال النسائي: ابن بهرام ليس به بأس. وقال شعبة: نِعْم الشيخ عبدالحميد بن بهرام ولكن لا تكتبوا =

١٨٢٣ ـ عبد الحميد بن جعفر بن الحكم الأنصاري:

كان يحيي القطان يضعّفه، وكان الثوري يحمل عليه ويضعّفه.

وقال أحمد: ليس به بأس. وقال يحيى بن معين: ثقة[١].

١٨٢٤ ـ عبد الحميد بن حبيب بن أبي العشرين، أبو سعيد، البيروتيّ:

قال أبو حاتم الرازي: لم يكن صاحب حديث. وقال النسائي: ليس بالقوي

١٨٢٥ ـ عبد الحميد بن الحسن، أبو عُمَر[٢] الهلالي: كوفي، وقيل: بصري.

يروى عن قتادة.

قال أبو زرعة، والدارقطني: ضعيف. وقال ابن حبان: كان يخطىء حتى خرج عن حد الاحتجاج به إذا انفرد[٣].

١٨٢٦ ـ عبد الحميد بن حميد بن شفيّ:

قال أبو حاتم الرازي: مجهول.

*. . . . .[٤].

١٨٢٧ ـ عبد الحميد بن زيد العمي:

عن أبيه.

قال العقيلي: لا يعرف بالنقل، وحديثه غير محفوظ.

= عنه فإنه يروي عن شهر بن حوشب».

كتبه سيدنا وشيخنا عبدالعظيم عفا الله عنه أهـ.

(١) قال الحافظ (١/ ٤٦٧): صدوق، رمي بالقدر وربما وَهِم.

(٢) في التهذيب، والتقريب: عَمرو ـ بفتح العين.

(٣) في التقريب: صدوق يُخْطِيء.

(٤) بحاشية الأصل:

« أغفل المصنف ابن أبي العشرين هذا: عبدالحميد بن زياد بن صيفي بن صُهَيْب بن سنان عن أبيه عن جده. قال البخاريّ: ولا يُعْرَف سماع بعضهم مِنْ بعض حكاه العقيلي في كتابه عن آدم عن البخاريّ. وقال البخاري في تاريخه الكبير: عبد الحميد بن صيفي بن صهيب بن سنان، وحكى فيه أيضاً: عبدالحميد بن صيفي بن فلان عن أبيه عن جده عن صهيب، وحكى فيه أيضاً عبد الحميد بن زياد بن صيفي وهو الذي حكاه عنه العقيلي وذكر عنه العقيلي حديث « لا تبغضوا صُهَيْباً. . . » وقال: لا لا يتابع عليه ولا يُعرف إلاّ به. »أهـ.

١٨٢٨ ـ عبد الحميد بن السري، أبو السير[١]، الغَنَوِيّ:

يروي عن عبيد [الله] بن عمر.

قال الدارقطني: ضعيف، وقال أبو حاتم الرازي: مجهول روىٰ عن عبيد الله حديثاً موضوعاً.

١٨٢٩ ـ عبد الحميد بن سليمان، أبو عمر، الخزاعي: أخو فليح.

يروي عن أبي حازم، وعبد الله بن المثنى، ومالك.

قال يحيى: ليس بثقة. وقال مرة: ليس بشيء. وقال مرة: لا يكتب حديثه. وقال علي، والنسائي والدارقطني: ضعيف الحديث. وقال أبو داود: غير ثقة.

● **وقال المصنف: قلت.**

وثَمَّ آخر يسمى عبد الحميد بن سليمان **الصنعانيّ** حدث عن منيع بن ماجد.

١٨٣٠ ـ عبد الحميد بن سوّار:

روى عن إياس بن معاوية.

قال يحيى: ليس بشيء. وقال أبو زرعة: ضعيف الحديث.

١٨٣١ ـ عبد الحميد بن صفوان، أبو السوار، السلميّ:

عن هشيم:

قال الرازي: مجهول.

١٨٣٢ ـ عبد الحميد بن عبد الرحمن الحِمَّانيّ، الكوفيّ: يكنىٰ أبا يحيى:

ضعفه أحمد، ووثقه يحيى[٢] (*).

● **قال المصنف:** وجملة من يجيء في الحديث اسمه **عبد الحميد بن عبد الرحمن** ثمانية لم يضعف غيره.

---

(١) كذا في الأصل وقد أثبت فوق الكلمة ضبة.

(٢) قال الحافظ: صدوق يخطىء، ورُمي بالإرجاء.

(*) بحاشية الأصل: قال سيدنا وشيخنا زكي الدين عبد العظيم المنذريّ غفر الله له ولوالديه: « عبد الحميد الحماني أخرج له البخاري ومسلم »أهـ.

١٨٣٣ ـ عبد الحميد بن يوسف الجزريّ: سكن الرقة.

يروي عن ميمون بن مهران.

قال الأزدي: ليس بشيء.

١٨٣٤ ـ عبد الخالق بن زيد بن واقد الدمشقي:

يروي عن أبيه وعن مكحول.

قال النسائي: ليس بثقة. وقال البخاري: منكر الحديث.

وقال ابن حبان: يروي المناكير عن المشاهير لا يجوز الاحتجاج به.

١٨٣٥ ـ عبد الخبير:

عن أبيه عن جده ثابت بن قيس عن النبي ﷺ.

قال ابن عدي: ليس حديثه بالقائم، منكر الحديث.

من اسمه «عبد ربه»

١٨٣٦ ـ عبد ربه بن بارق الحنفي: [1]

يروي عن سماك بن الوليد.

قال يحيى: ليس بشيء. وقال أحمد: ما به بأس.

وقال النسائي: ليس بالقوي[2].

ـ عبد ربه بن بارق الحنفي: قال يحيى: ليس بشيء. وقال أحمد: لا بأس به.

١٨٣٧ ـ عبد ربه بن سليمان، أبو عتبة، القرشي:

قال أبو حاتم الرازي: مجهول.

١٨٣٨ ـ عبد ربه بن نافع، أبو شهاب، الحناط:

كان يحيى بن سعيد يقول: ليس هو بالحافظ[3].

***

---

(١) ويقال له عبدالله بن بارق سيأتي برقم ١٩٨٨.

(٢) وقد كرر المصنف هذه الترجمة في الأصل (١٤١ ب) مختصراً.

(٣) قال الحافظ: صدوق يَهِم.

من اسمه «عبد الرحمن»

١٨٣٩ ـ عبد الرحمن:
عن أنس،

١٨٤٠ ـ وعبد الرحمن ـ جليس مَعْمَرة:
قال الرازي: مجهولان.

١٨٤١ ـ عبد الرحمن ـ مولى سليمان بن عبد الملك: روى عن أنس.
قال الرازي: منكر الحديث.

١٨٤٢ ـ عبد الرحمن البيلماني: عن ابن عمر. قال أبو حاتم الرازيّ: ليّن. وقال الدارقطنيّ: ضعيف لا تقوم به حجة إذا وصل الحديث فكيف بما يرسله.

١٨٤٣ ـ عبد الرحمن المدني،

١٨٤٤ ـ وعبد الرحمن المكي: قال الرازي مجهولان.

١٨٤٤ ـ عبد الرحمن بن آدم: مجهول[1].

١٨٤٦ ـ عبد الرحمن بن إبراهيم الراسبي:
قال أبو بكر الخطيب: روى عن مالك حديثاً منكراً.

١٨٤٧ ـ عبد الرحمن بن إبراهيم القاص، الكرماني:
يروي عن العلاء بن عبد الرحمن، وابن المنكدر. سمع منه عفان.
قال يحيى: ليس بشيء. وقال الدارقطني: ضعيف، وحكى البخاري أنّه ثقة.

١٨٤٨ ـ عبد الرحمن بن إبراهيم المدني:[2].
قال يحيى: ليس بشيء. وقال النسائي: ليس بالقويّ.

١٨٤٩ ـ عبد الرحمن بن إسحاق بن الحارث القرشي، مديني ـ ويلقّب عَبَّاداً فيقال: عَبَّاد بن إسحاق:

---

(١) بحاشية الأصل (١٠٦ أ):
« ابن آدم أخرج له مسلم، وقال أبو حاتم: لا أعرفه. قاله سيدنا وشيخنا زكي الدين أبو محمد عبدالعظيم المنذريّ غفر الله له ولوالديه ولجميع المسلمين »أهـ.

(٢) هو عبدالرحمن بن إبراهيم الكرماني ـ وقد جعله المصنف اثنين.

يروي عن أبي حازم، والزهري.

قال يحيى بن سعيد سألت عنه بالمدينة فلم يحمدوه.

● **وقال المصنف**: قلت: إنما لم يحمدوه في مذهبه فإنه كان قدرياً فنفوه من المدينة، فأما رواياته فلا بأس بها، قال أحمد، ويحيى بن معين: هو صالح الحديث على أنّه قد روى أحاديث منكرة. قال البخاري: هو مقارب الحديث. قال ابن عديّ: في بعض حديثه ما لا يتابع عليه[1]. (*)

١٨٥٠ ـ عبد الرحمن بن إسحاق بن الحارث، أبو شيبة، الواسطي:

يروي عن أبيه، وعن الشعبي، ومحارب، ويحدّث عن النعمان عن المغيرة أحاديث مناكير.

قال أحمد: ليس بشيء منكر الحديث. وقال يحيى، والنسائي: ضعيف. وقال يحيى مرة: متروك.

١٨٥١ ـ عبد الرحمن بن أشرس:

يروي عن مالك.

قال الرازي: مجهول[2].

---

(١) قال الحافظ: صدوق رُمي بالقدر.

وقال البخاري: ليس ممن يعتمد على حفظه إذا خالف مَنْ ليس بدونه وإنْ كان ممن يحتمل في بعض.

(*) بحاشية الأصل: « عبد الرحمن بن إسحاق، هذا الملقب بعبَّاد أخرج له مسلم في صحيحه، وقال يحيى بن معين: ثقة حكاه عنه الدوريّ [التاريخ ٣٤٤]، وقال يزيد بن زريع: عبدالرحمن بن إسحاق حافظ ما جاءنا من المدينة أحد أحفظ منه. وقال النسائي: ليس به بأس ».

قاله سيدنا وشيخنا زكي الدين أبو محمد عبدالعظيم بن عبد القوي المنذريّ غفر الله له ولوالديه.

(٢) قال أبو العرب في طبقات علماء تونس (ط. دار الكتاب اللبناني) في ترجمة (أبو مسعود بن أشرس):

« ومن طبقة علي بن زياد أبو مسعود من أهل تونس، وهو رجل من العرب، كان ثقة فاضلاً، له سماع من مالك بن أنس ولقد روى عنه عبدالرحمن بن القاسم عن مالك حديثاً واحداً وهو حديث المِلْطيّ.

قال: ولقد حدثني جبلة بن حمود عن سحنون قال: كان علي بن زياد خير أهل إفريقية في الضبط للعلم. قال: وكان ابن أشرس أحفظ على الرواية. قال: وكان ابن أشرس شديد الأمر بالمعروف والنهي عن المنكر.

١٨٥٢ ـ عبد الرحمن بن أبي أميَّة المكي:

قال أبو حاتم الرازي: لا يُعرف.

١٨٥٣ ـ عبد الرحمن بن بُدَيْل بن ورقاء: يروى عن أبيه . كذا نسبه ابن حبان.

وقال الدارقطني: هذا قبيح إنما هو بديل بن ميسرة.

قال يحيى: ضعيف. وقال ابن حبان: يروي عن الثقات ما لا يشبه حديث الأثبات[1].

١٨٥٤ ـ عبد الرحمن بن بشير: عن ابن إسحاق.

قال الرازي: منكر الحديث.

١٨٥٥ ـ عبد الرحمن بن أبي بكر بن عبيد الله بن عبد الله بن أبي مُلَيْكَة المُلَيْكيّ، الجدعاني:

يروي عن عمه عبد الله، وطاوس، والزُّهْرِيّ.

روى عنه ابنه: محمد.

قال النسائي، متروك الحديث. وقال البخاري: ضعيف، ذاهب الحديث. وقال ابن حبان: ينفرد عن الثقات بما لا يشبه حديث الأثبات فلا أدري كثرة الوهم منه أومن ابنه، وابنه فاحش الخطأ، وأكثر رواياته تدور على ابنه فوجب تركه لاشتباه أمره.

●● **قال المصنف:** قلت:

وجملة من يأتي في الحديث اسمه **عبد الرحمن بن أبي بكر** ثلاثة لم يضعف غير هذا[2].

= قال أبو العرب: وقرأت في عدة رجال ابن وهب: (أبو الأشرس، عبدالرحمن بن أشرس المغربي التونسي) فلعله أن يكون أخاً لأبي مسعود ابن أشرس.

(١) بحاشية الأصل (١٠٧ أ): « قال النسائي ليس به بأس » كتبه شيخنا المنذريّ لطف الله به. اهـ. وكذا قال الحافظ في التقريب: لا بأس به.

(٢) هما:

● عبدالرحمن بن أبي بكر الصديق شقيق عائشة.

انظر: التهذيب ٦/ ١٤٦، التقريب ١/ ٤٧٤،

١٨٥٦ ـ عبد الرحمن بن ثابت بن ثوبان الشامي:

عن أبيه، وحسان بن عطية.

قال أحمد: لم يكن بالقويّ، وأحاديثه مناكير ويكتب حديثه. وقال النسائي: ليس بالقوي. وقال يحيى: ضعيف. وقال مرة: ليس به بأس[١] .(*)

١٨٥٧ ـ عبد الرحمن بن ثابت بن الصامت:

يروي عن أبيه.

قال ابن حبان: فحش خلافُهُ للأثبات فيما يرويه عن الثقات فاستحق الترك[٢].

١٨٥٨ ـ عبد الرحمن بن ثروان، أبو قيس، الأوديّ:

سمع علقمة، وعمرو بن ميمون، وهزيلاً.

روى عنه الثوري، وشعبة.

قال أحمد: لا يحتج بحديثه[٣](*).

١٨٥٩ ـ عبد الرحمن بن حاتم القفطيّ، المُرَادِيّ:

متروك الحديث[٤] .(*)

= ● عبد الرحمن بن أبي بكر ـ عن جابر بن عبدالله ـ وهو مجهول، وهذا ينقض قول المصنف لم يضعف غير المليكي. انظر: التهذيب ٦/ ١٤٧، الميزان ٤٨٢٤.

(١) قال الحافظ: صدوق يخطىء، ورمي بالقدر، تغيّر بآخره.

(*) بحاشية الأصل «وقال النسائي أيضاً في التمييز هو ضعيف، كتبه شيخنا عبدالعظيم» أهـ.

(٢) قال الحافظ: قيل له صحبة، وذكره ابن حبان في ثقات التابعين. أهـ.

(٣) قال الحافظ: صدوق، ربما خالف.

(*) بحاشية الأصل: «قال النسائي: ليس به بأس، قاله شيخنا المنذريّ». أهـ.

(٤) قال الذهبي في الميزان ٢/ ٥٥٤ بعد نقل كلام ابن الجوزي: هذا من شيوخ الطبرانيّ ما علمت به بأساً يروي عن نعيم بن حماد وجماعة. أهـ.

وقال ابن حجر في اللسان ٣/ ٤٠٨: قال ابن يونس: تكلموا فيه. وقال مسلمة بن القاسم: ليس عندهم بثقة. أهـ.

(*) بحاشية الأصل: (١٠٧ أ): قال سيدنا وشيخنا زكي الدين أبو محمد عبدالعظيم لطف الله به: «ابن حاتم هذا هو مولى لمراد يكنىٰ أبا زيد. قال ابن يونس: تكلّموا فيه». أهـ.

١٨٦٠ ـ **عبد الرحمن بن الحارث**: [١]. عن الزُّهْرِيّ.

قال أبو حاتم الرازي: مجهول[٢].

١٨٦١ ـ **عبد الرحمن بن الحارث الكَفْرتُوثي**: [٣] يلقّب جحدر.

يروي عن بقيّة.

قال ابن عديّ: يسرق الحديث وهو بَيِّن الضعف جدّاً.

١٨٦٢ ـ **عبد الرحمن بن الحارث بن عبد الله بن عياش بن أبي ربيعة**:

حدّث عن عمرو بن شعيب.

قال أحمد بن حنبل: هو متروك الحديث. وقال ابن نمير: لا أُقْدِم على تَرْك حديثه[٤].

١٨٦٣ ـ **عبد الرحمن بن حرملة الأسلمي، المدني**:

يروي عن سعيد بن المسيب.

ضعّفه يحيى بن سعيد[٥]، والبخاري[٦](*)

● قال المصنف: وثَمَّ آخر أسمه **عبد الرحمن بن حرملة**[٧] يروي عن ابن مسعود[٨].

---

(١) هو السلميّ روى عن الزهري ومحمد بن المنكدر، روى عنه هشام بن عمار.

(٢) قال ابن أبي حاتم (٢/ ٢/ ٢٢٥): سألت أبي عنه فقال: « شيخ مجهول ولا أعلم روى عنه غير هشام، وأرى حديثه مقارب ». أهـ.

(٣) هذه النسبة إلى « كَفْر تُوثا » قرية بأعلى الشام مِنْ فلسطين.

(٤) وثّقه ابن سعد، والعجليّ، وقال ابن معين: ليس به بأس وفي رواية عنه: صالح، وقال أبو حاتم: شيخ. وقال النسائي: ليس بالقويّ، وضعفه علي بن المديني.

قال الحافظ في التقريب: صدوق له أوهام.

(٥) في الأصل هنا: (القطان) وقد ضُرب على هذه الكلمة.

(٦) قال الحافظ: صدوق ربما أخطأ.

(*) بحاشية الأصل: قال شيخنا عبد العظيم: « قال النسائي: ابن حرملة ليس به بأس روى عنه مالك والقطان »، وقال شيخنا أيضاً: « أخرج له مسلم ».

(٧) هو الكوفيّ.

(٨) انظر ترجمته التهذيب ٦/ ١٦١.

١٨٦٤ ـ **عبد الرحمن بن الحسن، أبو مسعود، الموصلي**: عن مَعْمَر.

قال الرازي: لا يحتج به.

١٨٦٥ ـ **عبد الرحمن بن حماد الطلحيّ**: من ولد طلحة بن عبيد الله.

قال أبو حاتم الرازي: منكر الحديث. وقال ابن حبان: لا يحتج به.

*.....[1].

١٨٦٦ ـ **عبد الرحمن بن خُضَيْر الأنصاريّ**: عن طاوس.

قال يحيى: ثقة. وقال الفلاس: ضعيف.

١٨٦٧ ـ **عبد الرحمن بن دينار، أبو يحيى، القتات ـ ويقال اسمه زاذان، ويقال يزيد، ويقال دينار: كوفي**:

يروى عن مجاهد.

ضعفه شريك، ويحيى. ووثّقه يحيى في رواية. وقال أحمد: رُويت عنه أحاديث مناكير جداً. وقال النسائي: ليس بالقوي. وقال ابن حبان: فحش خطؤه، وكثر وهمه حتى سلك غير مسلك العدول في الروايات.

*.....[2].

١٨٦٨ ـ **عبد الرحمن بن رَزِيْن الشامي**: يروي عن محمد بن يزيد.

قال الدارقطني: مجهول[3].

١٨٦٩ ـ **عبد الرحمن بن أبي الزناد ـ واسمه عبد الله بن ذكوان ـ**:

يروي عن أبيه، وهشام بن عروة.

---

(١) بحاشية الأصل:

* « عبد الرحمن بن خالد بن نجيح المصري: منكر الحديث، قاله ابن يونس، أهمله المصنف، ألحقه سيدنا وشيخنا عبدالعظيم المنذريّ غفر الله له آمين ولجميع المسلمين ». أهـ.

(٢) بحاشية الأصل (١٠٧ ب):

* « عبدالرحمن بن رافع التنوخي القاضي: غمزه البخاري وابن أبي حاتم رضي الله عنهم ». أهـ.

(٣) قال الحافظ: صدوق.

كان ابن مهدي لا يُحَدّث عنه. وقال أحمد: مضطرب الحديث. وقال النسائي: ضعيف. وقال يحيى، والرازي: لا يحتج به، ووثقه مالك.

١٨٧٠ ـ عبد الرحمن بن زياد بن أَنْعُم، أبو خالد، الإفريقي، الشعباني، المصري:

يروي عن أبي عبد الرحمن الجبلي، وبكر بن سوادة.

قال أحمد: نحن لا نروي عنه شيئاً. وقال يحيى، والنسائي: ضعيف. وقال يحيى مرة: لا يسقط حديثه، وهو ضعيف.

وقال الدارقطني: ليس بالقوي. وقال ابن حبان: يروي الموضوعات عن الثقات، ويدلّس عن محمد بن سعيد المصلوب.

● **قال المصنف**: قلت: ونقلت من خط أبي بكر البرقاني قال: قال أبو بكر بن أبي داود: إنما تكلم الناسُ في عبد الرحمن بن زياد بن أَنْعُم، وضعّفوه لانّه روى عن مسلم بن يسار. فقيل له: أين رأيت مسلم بن يسار. فقال: بإفريقية. فكذبه الناس فضعفوه وقالوا: ما دخل مسلم بن يسار إفريقية قط يعنون البصري ولم يعلموا أنّ مسلم بن يسار آخر يقال له أبو عثمان الطنبدي وطنبد بطن من اليمن، وعنه روى، وكان الإفريقي رجلاً صالحاً[1] (*).

---

(١) قال الحافظ: ضعيف في حِفْظِهِ، وكان رجلاً صالحاً.

(*) بحاشية الأصل (١٠٧ ب):

قال سيدنا وشيخنا زكي الدين أبو محمد عبدالعظيم المنذريّ لطف الله به ونفع به:

« عبدالرحمن بن زياد هذا أول مولود ولد بإفريقية، وولي القضاء، وكان من الصالحين، وكان سفيان الثوري يعظمه ويعرف حقه، وزاره بمكة. وقال الثوري: جاءنا عبدالرحمن بستة أحاديث يرفعها إلى النبيﷺ لم أسمع أحداً من أهل العلم يرفعها: حديث أمهات الأولاد، وحديث الصُّدَّائيّ حين أذّن، وحديث إذا رفع رأسه من آخر سجدة فقد تمت صلاته، وحديث أنّ النبيﷺ قال: (اغد عالماً أو متعلماً)، وحديث قال عليه السلام: (لا خير في مَنْ لم يكن عالماً أو متعلماً)، وحديث: قال النبيﷺ: (العلم ثلاثة وما سوى ذلك فضل: آية محكمة أو سنة قائمة أو فريضة عادلة).

فلهذه الغرايب التي انفرد بها دون سائر المحدثين أخذ عليه المحدثون ذلك، والله أعلم.

● **قال المصنف**: قلت: **ومسلم بن يسار** ستة أنفس:

* **أحدهم مسلم بن يسار المديني**: حدّث عن أبي سعيد الخدري.

* **والثاني**: **مسلم بن يسار البصري**: حدث عن أبي الأشعث الصنعاني.

* **والثالث**: **مسلم بن يسار المكي**: روىٰ عن ابن عمر.

* **والرابع**: **الطنبدي**: روى عن أبي هريرة.

* **والخامس**: **مسلم بن يسار الجهني**: روى عن نعيم بن ربيعة.

* **والسادس**: **مسلم بن يسار الكوفي**: حدّث عن الشعبي.

وجُمْلَة من يجيء اسمه في الحديث عبد الرحمن بن زياد خمسة لم يضعف غيره.

١٨٧١ ـ عبد الرحمن بن زيد بن أسلم: يروي عن أبيه.

ضعّفه أحمد، وعلي، وأبو داود، وأبو زرعة، وأبو حاتم الرازي، والنسائي، والدارقطني.

وقال ابن حبان: كان يقلب الأخبار وهو لا يعلم حتى كثر ذلك في روايته مِنْ رفع المراسيل وإسناد الموقوف فاستحق الترك.

١٨٧٢ ـ عبد الرحمن بن سلمان الحَجْرِيّ:

عن عقيل بن خالد.

روىٰ عنه ابن وهب.

أدخله البخاري في الضعفاء. وقال الرازي: يُحَوّل من هناك.

وقال النسائي: ليس بالقوي[1](*)

١٨٧٣ ـ عبد الرحمن بن سليمان الأصبهاني:

قال يحيى: ليس بشيء.

---

(١) قال الحافظ: لا بأس به.

(*) بحاشية الأصل (١٠٨ أ):

قال سيدنا وشيخنا زكي الدين أبو محمد عبدالعظيم المنذريّ غفر الله له ولجميع المسلمين آمين: « عبدالرحمن هذا قال أبو سعيد ابن يونس: روى عن عقيل بن خالد غرائب انفرد بها وكان ثقة. وقال النسائي في التمييز: ليس به بأس. وقال أبو حاتم: هو صالح الحديث وأخرج له مسلم ». أهـ.

١٨٧٤ ـ عبد الرحمن بن سليمان بن أبي الجون:

عن يحيى بن سعيد الأنصاري.

قال الرازي: لا يحتج به. وقال ابن عدي: في بعض أحاديثه إنكار[١].

١٨٧٥ ـ عبد الرحمن بن سليمان بن الغسيل، أبو سليمان، المدني، الأنصاري:

يروي عن سهل بن سعد.

قال يحيى: صويلح. وقال مرة: ثقة. وقال النسائي: ليس بالقويّ[٢].

١٨٧٦ ـ عبد الرحمن بن شريك بن عبد الله: عن أبيه.

قال الرازي: واهي الحديث[٣].

١٨٧٧ ـ عبد الرحمن بن عبد الصمد بن شعيب بن إسحاق الدمشقي:

حكى ابن عدي أنه كان يكذب.

١٨٧٨ ـ عبد الرحمن بن عبد العزيز الأنصاري: عن الزهري.

قال الرازي: مضطرب الحديث[٤].

١٨٧٩ ـ عبد الرحمن بن عبد الله المجاشعيّ البصريّ: يروي عن نافع. ضرب على حديثه الفلاس.

١٨٨٠ ـ عبد الرحمن بن عبد الله بن دينار المديني: عن أبيه.

قال يحيى: في حديثه ضَعْف. وقال الرازي: لا يحتج به[٥](*).

١٨٨١ ـ عبد الرحمن بن عبد الله بن عتبة بن مسعود المسعودي: كوفي.

---

(١) قال الحافظ: صدوق يخطىء.

(٢) قال الحافظ: صدوق فيه لِيْن.

(٣) قال الحافظ: صدوق يُخْطِىء.

(٤) قال الحافظ: صدوق يُخْطِىء.

(٥) قال ابن عدي: هو في جملة مَنْ يُكتب حديثه من الضعفاء.

وقال أبو حاتم: فيه لِيْن، يكتب حديثه ولا يحتجّ به.

قال الذهبي (٤٩٠١): صالح الحديث، وقد وثّقَ.

(*) بحاشية الأصل (١٠٨ب): «عبد الرحمن بن عبد الله بن دينار احتج به البخاري في صحيحه رضي الله عنهم».

يروي عن حصين، والقاسم بن عبد الرحمن.

قال العقيلي: تَغَيَّر في آخر عمره، في حديثه اضطراب.

وقال ابن حبان: اختلط حديثه فلم يتميز فاستحق الترك[1].

١٨٨٢ ـ عبد الرحمن بن عبد الله بن عمر العمريّ، المديني:

يروي عن سهيل بن أبي صالح، وعن أبيه، وعمه.

قال أحمد: ليس يساوي حديثه شيئاً خرَّقناه، ليس هو ممن يُرْوَىٰ عنه كان كذاباً.

وقال يحيى: ليس بشيء. وقال أبو حاتم الرازي: متروك الحديث، كان يكذب. وقال النسائي، وأبو زرعة، والدارقطنيّ: متروك. وقال ابن عدي: عامة ما يرويه منكر إما إسناداً وإما متناً.

١٨٨٣ ـ عبد الرحمن بن عبد الله بن مسلم الحرانيّ:

يروي عن سعيد بن بزيع.

قال الدارقطني: كان ضعيفاً.

١٨٨٤ ـ عبد الرحمن بن عثمان بن أمية بن عبد الرحمن بن أبي بكرة، أبو بحر، البكراوي، الثقفي، البصري:

يروي عن شعبة.

قال أحمد: طرح الناس حديثه. وقال ابن المدينيّ: ذهب حديثه. وقال يحيى، والنسائي: ضعيف. وقال ابن حبان: يروي المقلوبات عن الأثبات فلا يجوز الاحتجاج به.

١٨٨٥ ـ عبد الرحمن بن عطاء المديني:

يروي عن عبد الملك بن جابر.

---

(١) قال الحافظ: صدوق اختلط قبل موته وضابطه أنّ من سمع منه ببغداد فبعد الاختلاط. أهـ.

أدخله البخاري في الضعفاء[1]. وقال الرازي: يُحَوَّل من هناك.

١٨٨٦ ـ عبد الرحمن بن عفان، أبو بكر الصوفي:

حدّث عن أبي بكر بن عياش.

قال يحيى: كذاب.

١٨٨٧ ـ عبد [الرحمن] بن عمرو بن جبلة: يروي عن سعيد بن عبد الرحمن، وسلام ابن أبي مطيع.

قال الدارقطني: ضعيف، متروك الحديث، يضع الحديث. وقال أبو حاتم الرازي: كان يكذب فضربت على حديثه.

١٨٨٨ ـ عبد الرحمن بن عيسى: عن الزهري.

قال أبو حاتم الرازي: مجهول.

١٨٨٩ ـ عبد الرحمن بن القاسم بن عبد الله العُمريّ:

قال يحيى: ليس بشيء.

● **قال المصنف:** قلت:

وثَمَّ خمسة أنفس كلهم اسمه **عبد الرحمن بن القاسم** لا نعرف فيهم طعناً.

١٨٩٠ ـ عبد الرحمن بن القطامي، البصري:

يحدث عن أنس، وعلي بن زيد.

قال عمرو بن علي: كان كذاباً. وقال ابن حبان: يجب تنكّب رواياته.

١٨٩٠ ـ عبد الرحمن بن قيس الأرحبي:

قال أبو حاتم الرازي: مجهول وليس بأبي صالح الحنفي.

١٨٩٢ ـ عبد الرحمن بن قيس، أبو معاوية، الضبي، الزعفراني، البصري:

يروي عن حماد بن سلمة، وشعبة.

قال أحمد: لم يكن حديثه بشيء، متروك الحديث. وقال النسائي: متروك

---

(١) قال في التاريخ الكبير ٣/ ١/ ٣٣٦ (١٠٧٠): فيه نَظَر.

الحديث. وقال أبو زرعة: كذاب. وقال البخاري ومسلم: ذهب حديثه.

وقال الدارقطني: ضعيف. وقال أبو علي صالح بن محمد: كان يضع الحديث.

١٨٩٣ ـ عبد الرحمن بن مالك بن مِغْوَل، أبو بهز، الكوفي:

يروي عن أبيه، وعبيد الله بن عمر، والأعمش.

قال ابن حبان: يروي عن الأثبات ما لا أصل له تركه أحمد، وقال: حرقت حديثه منذ دهر. وقال يحيى: ليس بشيء. وقال مرة: ليس بثقة. وكذلك قال النسائي، وقال السعدي: ضعيف. وقال أبو داود: كذاب. وقال مرة: يضع الحديث. وقال محمد بن عمار: هو كذاب أفّاك لا يشك فيه أحد، وقال الرازي، والدارقطني: متروك.

١٨٩٤ ـ عبد الرحمن بن محمد، المحاربيّ: يروي عن الأعمش.

قال يحيى: صدوق إذا حدّث عن الثقات، ويروي عن المجهولين احاديث منكرة. فيفسد حديثه بذاك[1].

١٨٩٥ ـ عبد الرحمن بن محمد بن الحسن البلخيّ:

قال ابن حبان: يضع الحديث على قتيبة.

١٨٩٦ ـ عبد الرحمن بن محمد بن طلحة:

قال أبو حاتم الرازي: ليس بقويّ.

١٨٩٧ ـ عبد الرحمن بن محمد بن عبيد الله العرزمي:

يروي عن أبيه، وشيبان النحوي.

وقال الرازي: ليس بقوي. وقال الدارقطني: ضعيف.

١٨٩٨ ـ عبد الرحمن بن مرزوق بن عوف، أبو عوف، الطرسوسيّ:

يروى عن عبد الوهاب بن عطاء.

---

(١) قال الذهبي (٤٩٥٢): ثقة صاحب حديث.
وقال الحافظ (التقريب ١/ ٤٩٧) لا بأس به وكان يدلّس.

قال ابن حبان: يضع الحديث[1].

١٨٩٩ ـ عبد الرحمن بن مُريج الخولاني: عن جابر.

قال أبو حاتم الرازي: مجهول.

١٩٠٠ ـ عبد الرحمن بن أبي مسلم: روى عن عطية. ضعيف.

١٩٠١ ـ عبد الرحمن بن مسلمة:

عن أبي عُبَيْدة بن الجرَّاح.

قال أبو حاتم الرازي: هو صالح الحديث، وأُنكر على البخاري إدخاله في الضعفاء[2].

١٩٠٢ ـ عبد الرحمن بن مُسْهِر، قاضي جَبُّل[3]، أبو الهيثم؛ أخو علي:

يروي عن هشام بن عُرْوَة.

قال يحيى: ليس بشيء. وقال النسائي، وأبو حاتم الرازي: متروك الحديث. وقال أبو زرعة: مثل عبد الرحمن لا يحدث عنه. وقال الدارقطني: منكر الحديث. وقال ابن عدي: مقدار ما يروي لا يتابع عليه. وقال ابن حبان: كان يخطىء فيأتي بالأشياء المقلوبة.

١٩٠٣ ـ عبد الرحمن بن معاوية، أبو الحويرث، الرزقيّ، المدينيّ:

يروي عن ابن عباس.

قال مالك والنسائي: ليس بثقة. وقال يحيى، والرازي: لا يُحَدَّث بحديثه. وقال مرة: ثقة. وقال أحمد: روى عنه سفيان وشعبة وأنكر قول مالك.

● **قال المصنف**: قلت:

وثَمَّ آخران يقال لهما **عبد الرحمن بن معاوية** لا نعرف فيهما طَعْناً.

---

(١) قال الخطيب: كان ثقة، وقال الدارقطني: لا بأس به!

(٢) قال الحافظ: مقبول.

(٣) جَبُّل: بُلَيْدة على جانب دجلة من الجانب الشرقي.

١٩٠٤ ـ عبد الرحمن بن مَغْرَاء، أبو زهير الدَّوْسِيّ الرازي:

قال يحيى: ليس بشيء.

١٩٠٥ ـ عبد الرحمن بن النعمان بن معبد بن هوذة، أبو النعمان ، الأنصاري:

يروي عن أبيه.

قال يحيى: ضعيف. وقال الرازي: صدوق.

١٩٠٦ ـ عبد الرحمن بن هانىء، أبو نعيم، النخعي، الكوفي:

يروي عن الثوري.

قال أحمد: ليس بشيء. وقال يحيى: كذاب. وقال ابن عديّ: عامة ماله لا يتابعه الثقات عليه.

وقال الرازي: لا بأس به.

١٩٠٧ ـ عبد الرحمن بن واقد، أبو مسلم، الواقدي:

يروي عن ابن عيينة.

قال ابن عدي: حدث بالمناكير عن الثقات، ويسرق الحديث.

١٩٠٨ ـ عبد الرحمن بن يَامِيْن[1] المدني:

يروي عن انس بن مالك.

قال الرازي: ليس بالقوي. وقال البخاري: منكر الحديث.

١٩٠٩ ـ عبدالرحمن بن يحيى المدني: يروي عن مالك.

قال ابن عدي: يحدث عن الثقات بالمناكير[2].

١٩١٠ ـ عبد الرحمن بن يزيد بن تميم الشامي، الدمشقي:

يروي عن الزهريّ. روىٰ عنه الوليد بن مسلم وقال: هو كذاب. قال أحمد: قَلَبَ أحاديث شَهْر بن حَوْشَب فَصَيَّرَها حديث الزهري ـ وجعل يضعّفه.

---

(١) قال الحافظ (اللسان ٣/ ٤٤٢): « وهو عبدالرحمن بن آمين ». قال: « وقال الدارقطني: والأصح أنّ اسم أبيه آمين ».

(٢) وقال الذهبي (٥٠٠١): لا يُعْرَف.

وقال علي بن الجنيد: ضعيف. وقال البخاري: منكر الحديث.

قال: ويقال هو الذي روىٰ عنه أهلُ الكوفة فقالوا: «عبد الرحمن بن يزيد بن جابر».

قال المصنف: قلت: وفي هذا بُعْد لأنّ ابن جابر ذكره ابن سعد فقال: ثقة، وقال النسائي، وابن تميم: متروك الحديث، وقال أبو زرعة، والدارقطني: ضعيف.

١٩١١ ـ عبد الرحمن بن يوسف:

عن ابن أبي فديك.

قال ابن عدي: ليس بالمعروف.

١٩١٢ ـ عبد الرحمن بن يوسف بن خرَاش: قال عبدان: كان يوصل المراسيل، ويرفع المواقيف.

قال ابن عدي: وكان يتشيع.

من اسمه «عبد الرحيم»

١٩١٣ ـ عبد الرحيم بن حبيب، أبو محمد، الفاريَابي:

يروي عن بقية.

قال يحيى: ليس بشيء. وقال ابن حبان: كان يضع الحديث، على الثقات ولعله قد وضع أكثر من خمسمائة على رسول الله ﷺ.

١٩١٤ ـ عبد الرحيم بن حَمَّاد الثَّقَفي، البصريّ:

حدّث عن الأعمش بما ليس من حديثه، قاله العقيلي.

١٩١٥ ـ عبد الرحيم بن زيد بن الحواري، أبو زيد، العمي، البصري:

يروي عن أبيه.

قال يحيى: ليس بشيء، وقال مرة: كذاب. وقال النسائي: متروك الحديث. وقال أبو حاتم الرازي: ترك حديثه. وقال أبو زرعة: واهٍ. وقال البخاري: تركوه. وقال السعدي: غير ثقة. وقال أبو داود: ضعيف.

١٩١٦ ـ عبد الرحيم بن كَرْدَم بن أرطبان: قال أبو حاتم الرازي: مجهول.

١٩١٧ ـ عبد الرحيم بن موسى السامي:

عن هشيم.

قال الرازي: مجهول.

● قال المصنف: قلت: وثَمَّ ثلاثة كلهم عبد الرحيم بن موسى معروفون.

* . . . . . .[١].

١٩١٨ ـ عبد الرحيم بن هارون[٢] أبو هشام، الغساني، الواسطي:

روى عن عبد العزيز بن أبي راود، وشعبة.

قال الدارقطني: متروك الحديث، يكذب. وقال الرازي: مجهول لا أعرفه.

١٩١٩ ـ عبد الرحيم بن واقد: قال أبو بكر الخطيب: هو ضعيف.

من اسمه «عبد الرزاق»

١٩٢٠ ـ عبد الرزاق بن عُمر ، أبـو بكر، الثقفي، الدمشقيّ:

يروي عن الزهري.

قال يحيى: ليس بشيء. وقال مرة: كذاب. وقال البخاريّ: منكر الحديث. وقال الرازي: لا يكتب حديثه. وقال أبو زرعة: ضعيف الحديث. وقال النسائي: متروك الحديث. وقال ابن حبان: يقلب الأخبار فاستحقّ الترك[٣].

١٩٢١ ـ عبد الرزاق بن عمر البَزيعي:[٤].

يروي عن ابن المبارك.

---

(١) بحاشية الأصل: قال سيدنا وشيخنا زكي الدين المنذريّ غفر الله له ولوالديه: « عبد الرحيم بن ميمون، أبو مرحوم لا يحتج به ذكره ابن أبي حاتم رضي الله عنهم ».

(٢) وقع في التقريب (١/ ٥٠٥): عبدالرحيم بن هانيء! وهو عبدالرحيم بن هارون كذا في تهذيب الكمال والتهذيب والتاريخ الكبير والجرح والتعديل وتاريخ واسط (ص ١٩٦).

(٣) قال الحافظ (١/ ٥٠٥): متروك الحديث عن الزهريّ، لين في غيره.

(٤) أخذنا هذه الكلمة (البزيعي) من اللباب والتهذيب والتقريب (ضبطه بالحروف) وفي الأصل أقرب إلى (الربعي) لكنها غير واضحة تماما.

قال ابن حبان: لا يجوز الاحتجاج به إذا انفرد[1].

١٩٢٢ ـ عبد الرزاق بن همام:

قال النسائي: فيه نظر لمن كتب عنه بأخرة، كتبت عنه أحاديث مناكير.

وقال عباس بن عبد العظيم لَمّا قَدِمَ من صنعاء: والله لقد تحشمت إلى عبد الرزاق وإنّه لكذاب والواقدي أصدق منه.

قال ابن عدي: حدّث عبد الرزاق بأحاديث في الفضائل لم يوافقه أحد عليها ومثالب لغيرهم مناكير ونسبوه إلى التشيع[2].

---

(١) ذكره ابن حبان في الثقات أيضاً، وقال محمد بن عبيد بن عتبة: كان من خيار الناس. وقال الحافظ في التقريب (١/ ٥٠٥): صدوق.

(٢) هو الامام الحافظ الثقة صاحب التصانيف أبو بكر عبدالرزاق بن هَمَّام بن نافع الحميري مولاهم، الصنعانيّ.

* قال أحمد بن حنبل: ما رأيت أحسن حديثاً منه.

* وقال أبو زُرْعَة: هو أحد مَنْ ثَبَتَ حديثُه.

* قال هشام بن يوسف: كان عبدالرزاق أعلمنا وأحفظنا.

* وقال أحمد بن صالح: قلت لأحمد بن حنبل: رأيت أحسن حديثاً من عبد الرزاق؟ قال: لا.

* وقال ابن عدي: «له حديث كثير، وقد رحل إليه ثقات المسلمين وأثبتهم وكتبوا عنه فلم يروا بحديثه بأساً إلا أنهم نسبوه للتشيع وقد روى في الفضائل ما لا يوافقه عليه أحدٌ من الثقات، وهذا أعظم ما ذُمَّ به من حديثه، وأما في باب الصدق فإنّي أرجو أنه لا بأس به إلاّ أنّه قد سبق منه أحاديث في فضائل أهل البيت مناكير».

قلت: وقد رَمي الرجل ـ رحمه الله ـ بالتشيع لأحاديث رواها وهذا باطل لا يجرح الرجل ولا يُقْبَلُ ممن رماه به:

ـ قيل ليحيى بن معين: إنّ عبيدالله بن موسى يرد حديثه للتشيع؟ فقال يحيى: «كان والله الذي لا إله إلا هو عبدالرزاق أعلى (أو: أغلى ـ بالمعجمة) في ذلك منه مائة ضِعْف».

ـ وقال عبدالله بن أحمد: سألتُ أبي: عبدالرزاق يُفْرِطُ في التشيُّع؟ قال: أما أنا فلم أسمع منه في هذا شيئاً ولكن كان رجلاً يُعجبه أخبار الناس.

والرجل نفسه يقول: «والله ما انشرح صدري قطّ أن أفضّل عليًّا على أبي بكر وعمر رحمهم الله جميعهم».

إلا أنّ الرجل كان يروي من كتابه لا مِنْ حِفْظِهِ:

= قال البخاري: « ما حَدَّث عنه عبدالرزاق من كتابه فهو أصحّ ». وقال ابن معين: « ما كتبتُ عنه من غير كتابه سوى حديث واحد».

فلما كبر سنة (حوالي سنة مائتين) عمى واختلط فكانوا يلقنونه فيتلقّن:

* سُئل أحمد بن حنبل عن حديثٍ مِنْ حديثه فقال: « هو باطل مَنْ يُحَدِّث به عن عبد الرزاق »

فقال الأثرم: حدثني به أحمد بن شيبويه فقال: « هؤلاء سمعوا بعدما عمى، وكان يلقّن فيتلقّن وليس هو في كتبه، وقد أسندوا عنه أحاديث ليست في كتبه كان يُلَقَّنُهَا بعدما عمي ». (الميزان ٢/ ٦٠٩: ٦٠).

* وأيضاً : قال أحمد: « منْ سمع منه بعدما ذهب بصره فهو ضعيف السماع ».

* وقال النسائي: « فيه نظر لمن كتب عنه بأخَرَة». (الضعفاء ٣٧٩)

* وقال أبوعَمْرو ابن الصلاح: « ذكر أحمد بن حنبل أنه عمي في آخر عمره فكان يلقن فيتلقن، فسماع مَنْ سمع منه بعدما عمي لا شيء .

قلت: و[على] هذا يُحْمَل قول عباس بن عبد العظيم لمَّا رجع من صنعاء: والله لقد تجشمت (الخ).

قلت: قد وجدتُ فيما روى الطبرانيّ عن إسحاق بن إبراهيم الدبريّ عن عبد الرزاق أحاديث استنكرتُها جداً فَأَحَلْتُ أمرها على ذلك فإنّ سماع الدبريّ [منه] متأخر جداً. قال إبراهيم: مات عبد الرزاق وللدبريّ ست أو سبع سنين، ويحتمل أيضاً في نظر كثير من العوالي الواقعة عمن تأخر سماعه من سفيان ابن عينية وأشباههم». أهـ.

قلت: اختلط عبد الرزاق قرب المائتين فمن سمع منه قبل المائتين فسماعه صحيح، وكان ممن سمع منه قبل اختلاطه:

أحمد بن حنبل، إسحاق بن راهـوَيْـه، علي بن المدينيّ، يحيى بن معين، وكيع بن الجراح.

وممن سمع منه بعد الاختلاط:

- إسحاق بن إبراهيم الدبريّ. (سمع منه سنة ٢١٠)

- محمد بن حماد الطهرانـي، إبراهيم بن منصور الرماديّ، إبراهيم بن محمد بن برة الصنعانـيّ، إبراهيم بن محمد بن عبدالله بن سويد، الحسن بن عبد الأعلى الصنعانيّ.

- الجماعة الذين سمع منهم الطبرانيّ في رحلته إلى صنعاء من أصحاب عبدالرزاق.

وقال الحافظ في هدى الساري ٤١٩:

« أحد الحفّاظ الأثبات صاحب التصانيف وَثَّقه الأئمة كلهم إلاّ العباس بن عبد العظيم العنبري وحده فتكلم بكلام أفرط فيه ولم يوافقه عليه أحد ». أهـ.

انظر: التاريخ الكبير ٣/ ٢/ ١٣٠ (١٩٣٣)، الجرح والتعديل ٣/ ١/ ٣٨: ٣٩ (٢٠٤)، التاريخ ليحيى بن معين (رواية الدُّوريّ): ٧٥، ٢٧٢، ٢٧٩، ٣٢٨، ٣٣٤، ٣٥٧، ٤٠٤، ٤٤٢، ٤٦١، ٥٣٨، ٤٧٩٣٠، تذكرة الحفاظ ٣٦٤: ٣٦٥، ضعفاء النسائي رقم ٣٧٩، التهذيب ٦/ ٣١٠: ٣١٥، التقريب ١/ ٥٠٥ (١١٨٣)، الخلاصة ٢/ ١٦١ (٤٣١٥) الميزان ٥٠٤٤، الكواكب النيرات * ص٥١: ٥٤، وفيات الأعيان ٣/ ٢١٦: ٢١٧، هدى الساري ٤١٩.

من اسمه «عبد السَّلاَم»

١٩٢٣ ـ عبد السلام، البجليّ،

١٩٢٤ ـ عبد السلام العدنيّ:

قال أبو حاتم الرازي: مجهولان.

١٩٢٥ ـ عبد السلام بن أبي الجَنُوب، البصري: يروي عن الزهريّ، وأبي سلمة.

قال علي، والدارقطني: منكر الحديث. وقال أبو حاتم الرازي: متروك الحديث. وقال ابن حبان: يروي عن الثقات ما يشبه حديث الأثبات.

١٩٢٦ ـ عبد السلام بن صالح بن سليمان بن ميسرة، أبو الصلت، الهروي:

يروي عن علي بن موسى الرضا، وحماد بن زيد.

قال أبو حاتم الرازي: لم يكن عندي بصدوق. وضرب أبو زرعة على حديثه. وقال ابن عدي: متهم. وقال العقيلي: رافضي خبيث. وقال ابن حبان: لا يجوز الاحتجاج به إذا انفرد[1].

١٩٢٧ ـ عبد السلام بن صالح بن كثير، أبو عمرو، الدارميّ: البصري:

روى عنه يزيد بن هارون.

وقال الدارقطني: ليس بالقوي.

= * بحاشية الأصل: قال سيدنا وشيخنا زكي الدين المنذريّ لطف الله به: «عبدالرزاق بن همام احتج به الإمامان في صحيحيهما، وأخرجا عنه جملة كثيرة». أ هـ.

قلت: إنما أخرجا له عمن سمع منه قبل الاختلاط: قال الحافظ في هدى الساري ٤١٩: «احتج به الشيخان في جملة من حديث مَنْ سمع منه قبل الاختلاط» أهـ.

* **الكواكب النيرات في معرفة مَنْ اختلط من الرواة الثقات لأبي البركات محمد بن أحمد بن محمد بن يوسف الذهبي المعروف بابن الكيال (٨٦٣ ـ ٩٢٩) تحقيق حمدي عبدالمجيد السلفي ط. دار العلم بنها ـ مصر.**

(١) قال الحافظ: (١/ ٥٠٦): صدوق له مناكير، وكان يتشيّع، وأفرط العقيلي فقال كذاب.

وقال الذهبي (٥٠٥١): الرجل الصالح إلا انه شيعي جلْد.

١٩٢٨ ـ عبد السلام بن عبد الحميد: إمام حَرَّان.

روى عنه الباغندي.

قال الأزدي: تركوه[1].

١٩٢٩ ـ عبد السلام بن عبد القدوس:

يروي عن هشام بن عرْوَة، وابن أبي عبلة.

قال ابن حبان: يروي الموضوعات، لا يحل الاحتجاج به.

وقال أبو حاتم الرازي: هو وأبوه ضعيفان.

١٩٣٠ ـ عبد السلام بن عُبَيْد بن أبي فَرْوَة النصيبيّ:

يروي عن سفيان بن عُيَيْنَة.

قال ابن حبان: يسرق الحديث، لا يجوز الاحتجاج به بحال. وقال الأزدي: لا يكتب حديثه ولا يشتغل به.

١٩٣١ ـ عبد السلام بن محمد الحضرميّ: عن الأعرج.

قال ابن عديّ: لا يُعْرَف.

١٩٣٢ ـ عبد [السلام] بن أبي مطر: قال أبو حاتم الرازي: مجهول.

١٩٣٣ ـ عبد السلام بن هاشم البزار، أبو عثمان، الأعور:

قال أبو حاتم الرازي: ليس بقوي. وقال عمرو بن علي الصيرفيّ: لا أقطع بالشهادة على أحد بالكذب إلا عبد السلام بن هاشم.

من اسمه «عبد الصمد»

١٩٣٤ ـ عبد الصمد، أبو معمر:

عن بكر المزنيّ.

قال الرازي: منكر الحديث.

١٩٤٣٥ ـ عبد الصمد بن جابر بن ربيعة الضبيّ، الكوفي:

---

(١) قال ابن عدي: ولا أعلم بحديثه بأساً، لم أر في حديثه مُنْكَراً.

روى عنه الفضل بن دُكين.

قال يحيىٰ: ضعيف. وقال ابن حبان: يخطىء كثيراً.

١٩٣٦ ـ عبد الصمد بن حبيب الأزديّ:

قال يحيىٰ: ليس به بأس. وقال أحمد: هو ليّن الحديث ـ وضعّفه.

١٩٣٧ ـ عبد الصمد بن سليمان الأزرق، الواسطيّ:

يروي عن خصيب بن جَحْدَر.

روىٰ عنه سعدويه.

قال البخاري والرازي: منكر الحديث. وقال الدارقطني: متروك.

وقال ابن حبان: لا يحل ذكره إلا على وجه القدح.

١٩٣٨ ـ عبد الصمد بن مطير:

قال ابن حبان: يروي عن ابن وهب، لا يحل ذكره في الكتب إلا على القدح فيه.

١٩٣٩ ـ عبد الصمد بن موسى، أبو إبراهيم، الهاشميّ:

قال أبو بكر الخطيب: قد ضعّفوه[1].

من اسمه «عبد العزيز»

١٩٤٠ ـ عبد العزيز بن أبان، أبو خالد، القرشيّ، الكوفي:

يروي عن الثوري، وشعبة.

ويقع في بعض الحديث (عبد العزيز بن خالد) وهو غلط إنما هو أبو خالد.

قال أحمد: تركته. وقال محمد بن عبد الله بن نمير: هو كذاب. وقال يحيىٰ: ليس بشيء، كذاب، خبيث، يضع الحديث.

وقال أبو حاتم الرازي: والبخاري، والنسائي، والدارقطني: متروك الحديث.

١٩٤١ ـ عبد العزيز بن بَشِيْر، أبو الفضل ـ المعروف بعَبْدَك:

يروي عن ابن عيينة.

---

(١) قال الذهبي: (٥٠٧٨): «وقول الخطيب فيه ما هو في تاريخه». أهـ.

قال الرازي: كان لا يصدق.

١٩٤٢ ـ عبد العزيز بن بُشَيْر بن كعب: قال ابن المديني: مجهول.

١٩٤٣ ـ عبد العزيز بن الحصين بن الترجمان، أبو سهل المروزيّ:

حدّث عن أيوب، وأبي الزبير.

ضعّفه عليّ، ويحيىٰ. وقال يحيىٰ: ليس بشيء، لا يساوي حديثه فلساً وقال مسلم بن الحجاج: ذاهب الحديث.

وقال البخاري: ليس بالقوي. وقال النسائي: متروك الحديث.

وقال ابن حبان: يروي المقلوبات عن الأثبات والموضوعات عن الثقات فلا يجوز الاحتجاج به.

١٩٤٤ ـ عبد العزيز بن حكيم الحضرميّ: عن زيد بن أرقم.

قال يحيىٰ: ثقة. وقال الرازي: ليس بقويّ.

١٩٤٥ ـ عبد العزيز بن حَوْرَان[١] الصنعاني:

حكىٰ ابن عدي أنه كان ضعيفاً.

١٩٤٦ ـ عبد العزيز بن أبي رَوّاد ـ واسم أبي رَوّاد: ميمون، وقيل: أيمن بن بدر:

قال علي بن الجنيد: كان ضعيفاً في أحاديثه منكرات. قال ابن حبان: كان يحدّث على التوهم فسقط الاحتجاج به[٢].

١٩٤٧ ـ عبد العزيز بن زياد العمي، البصري،

١٩٤٨ ـ وعبد العزيز بن سلمة:

قال الرازي: مجهولان.

١٩٤٩ ـ عبد العزيز بن صالح:

يروي عن ابن لَهيْعَة[٣].

---

(١) في الأصل بحاء مهملة، قال في الميزان (٥٠٩٧): عبد العزيز بن حَوْزان، وبحاء مهملة ضبطه بعضهم، والأصح بجيم. أهـ.

(٢) قال الحافظ: صدوق عابد، ربما وهم، رُمي بالإرجاء.

(٣) وكذا وافقه الذهبي في الميزان (٥١٠٤) فقال (عن ابن لهيعة): قال الحافظ في اللسان (٤/ ٣١):

قال الأزدي: ضعيف ، مجهول.

١٩٥٠ ـ عبد العزيز بن عبد الرحمن الجزريّ القرشيّ:

يروي عن خُصَيف. روىٰ عنه لُوين.

قال أحمد: اضرب على أحاديثه فإنها كذب ـ أو قال: موضوعة ـ. وقال النسائي: ليس بثقة . وقال الدارقطني: منكر الحديث.

١٩٥١ ـ عبد العزيز بن عبد الله، أبو يحيىٰ:[١].

قال الرازي: منكر الحديث.

١٩٥٢ ـ عبد العزيز بن عبد الله، القرشي، البصري ـ يكنى أبا وَهْب:

قال ابن عدي: عامة ما يرويه لا يتابعه الثقات عليه.

١٩٥٣ ـ عبد العزيز بن عبد الله بن حمزة بن صهيب:[٢]

قال يحيىٰ: ضعيف، وقال السعدي: غير محمود في الحديث.

١٩٥٤ ـ عبد العزيز بن عبد الملك الدمشقي:

يروي عن بعض التابعين.

قال الأزدي: متروك الحديث.

١٩٥٥ ـ عبد العزيز بن عبيد الله الحمصي:

يروي عن وهب بن كيسان.

قال أحمد، ويحيىٰ بن معين: ضعيف. وقال النسائي: متروك. وقال الدارقطني: ضعيف لا يحتج به[٢].

١٩٥٦ ـ عبد العزيز بن عمر بن عبد العزيز:

= « روى عنه سعد بن أبي بلال فهذا من طبقة شيوخ ابن لهيعة فما أدري إنْ كان هو المراد أم غيره ثم ظهر لي أنّه هو وأنّ الذهبي تحرّف عليه والصواب « يروي عنه ابن لهيعة » . أهـ.

١) هو النرمقي.

٢) فَرَّق المصنف بين هذا وبين (عبد العزيز بن عبيد الله الحمصي) (رقم ١٩٥٥ وقد جعلهما صاحب التهذيب واحداً وسماه (عبد العزيز بن عبيد الله بن حمزة بن صُهَيْب الحمصي) (انظر التهذيب ٦/ ٣٤٨).

قال أبو مسهر: ضعيف[1].

١٩٥٧ ـ عبد العزيز بن عمران بن عبد العزيز، أبو ثابت ـ ويعرف بابن أبي ثابت ـ، المدنيّ، الزهري:

قال يحيىٰ: ليس بثقة. وقال البخاريّ: لا يكتب حديثه. وقال النسائي: متروك الحديث. وقال الترمذي، والدارقطني: ضعيف. وقال ابن حبان: يروي المناكير عن المشاهير.

١٩٥٨ ـ عبد العزيز العنبريّ،[2]

١٩٥٩ ـ وعبد العزيز بن فايد،

*... ... ...[3]

١٩٦٠ ـ وعبد العزيز بن أبي معاذ،

١٩٦١ ـ وعبد العزيز بن النعمان: قال أبو حاتم الرازي: كلهم مجاهيل.

١٩٦٢ ـ عبد العزيز بن يحيىٰ بن عبد العزيز، المديني:

كذّبه إبراهيم بن المنذر، وقال الرازي: ضعيف. وقال العقيلي: يحدّث عن الثقات بالبواطيل.

١٩٦٣ ـ عبد العظيم بن حبيب بن زغبان:

يروي عن الزُّبيدي عن الزهري.

---

(١) قال الذهبي: وثّقه جماعة وضعّفه أبو مسهر وَحْدَه وقال الحافظ في التقريب: صدوق يخطيء.

* وبحاشية الأصل: قال سيدنا وشيخنا المنذريّ غفر الله له ولوالديه ولجميع المسلمين: «عبدالعزيز بن عمر بن عبد العزيز أخرج له البخاريّ ومسلم». أهـ.

(٢) في الأصل: (عبدالعزيز بن العنبري) ـ وهو خطأ وما أثبتناه في الجرح والتعديل ٢/ ٢/ ٤٠٠.

(٣) عبدالعزيز بن محمد الدراورديّ:

* بحاشية الأصل بخط مغاير لخط الحواشي المتقدمة:

في الجزء الثالث من كتاب اللقط جمع الحافظ أبي بكر البرقانيّ: حدثني أبو بكر محمد بن عبدالله بن محمد بن جميل الهرويّ ثنا

أبي صالح جزرة قال: قال أحمد بن حنبل رحمه الله: عبدالعزيز بن محمد الدراورديّ: ضعيف الحديث روى عن هشام عن أبيه عن عائشة رضي الله عنها كان يستقي له الماء العذب...

قال الدارقطني: كثير الغلط، ليس بثقة.

مَنْ اسمه «عبد الغفار»

١٩٦٤ ـ عبد الغفار بن جابر البصريّ:

يروي عن الثوري.

قال الأزدي: كذاب.

١٩٦٥ ـ عبد الغفار بن الحسن، أبو رجاء[١]، البصريّ: من أهل الرملة.

يروي عن الثوري.

قال السعدي: لا يعتبر بحديثه. وقال الأزدي: كذّاب.

١٩٦٦ ـ عبد الغفار بن القاسم بن قيس بن قهد، [أبو] مريم، الأنصاري، الكوفي:

يروي عن عطاء، ونافع.

كذَّبه سماك بن حرب، وأبو داود. وقال أحمد: ليس بثقة، كان يحدث ببلايا في عثمان بن عفان وعامّة حديثه بواطيل.

وقال ابن المديني: كان يضع الحديث. وقال يحيىٰ: ليس بشيء.

وقال أبو حاتم الرازي: هو متروك الحديث، كان من رؤساء الشيعة.

١٩٦٧ ـ عبد الغفار بن مَيْسَرة:

قال أبو حاتم الرازي: مجهول.

١٩٦٨ ـ عبد الغفور بن عبد العزيز بن سعيد بن الصباح، الواسطي:

يروي عن أبي هاشم الرماني، وكعب.

قال يحيىٰ: ليس حديثه بشيء. وقال البخاري: ترك حديثه. وقال النسائي: متروك الحديث. وقال الدارقطني: منكر الحديث.

وقال ابن حبان: يضع الحديث على الثقات لا يحل كتب حديثه إلا على التعجب.

---

(١) في الميزان: أبو حازم.

١٩٦٩ ـ عبد القدوس بن حبيب، أبو سعيد، الكلاعي الوحاظي، الشاميّ:

يروي عن عطاء ، ونافع ، والشعبي.

قال ابن المبارك: لأ [ن] أقطع الطريق أحب إليّ من [أن] أروي عنه. وقال يحيى: ضعيف. وقال مرة: مطروح الحديث.

وقال إسماعيل بن عياش: أشهد عليه بالكذب. وقال البخاري: أحاديثه مقلوبة. وقال الفلاس: أجمع أهلُ العلم على ترك حديثه. وقال مسلم بن الحجاج: ذاهب الحديث.

وقال أبو داود: ليس بشيء. وقال ابن حبان: يضع الحديث على الثقات لا يحل كتب حديثه. وقال النسائيّ: متروك الحديث.

١٩٧٠ ـ عبد الكبير بن محمد، أبو عُمَيْر:

يروي عن الشاذكوني.

أتهمه ابن عدي بوضع الحديث.

من اسمه «عبد الكريم»

١٩٧١ ـ عبد الكريم: شيخ من أهل الجزيرة[١].

يروي عن هشام بن عروة.

قال الأزدي: متروك الحديث، مجهول.

١٩٧٢ ـ عبد الكريم:

روى عنه الوليد بن صالح[٢].

قال الأزدي: كان يكذب.

١٩٧٣ ـ عبد الكريم، الخزاز:

يروي عن جابر الجعفيّ. قال الأزدي: واهي الحديث جدًّا.

---

(١) قال الحافظ في اللسان (٤/ ٥٣): « وأظنه الذي بعده » يريد عبدالكريم الخزاز وسيأتي هنا برقم ١٩٧٣

(٢) قال الذهبي (٥١٧٧): « أراه الخزار » أيضاً.

١٩٧٤ ـ عبد الكريم بن الجراح:

يروي عن يونس بن أبي إسحاق.

قال الأزدي: ضعيف، مجهول.

١٩٧٥ ـ عبد الكريم بن روح:

عن هشام بن زياد.

قال الدارقطني: ضعيف.

١٩٧٦ ـ عبد الكريم بن روح البصري: عن الثوريّ.

قال الرازي: مجهول. وقال الدارقطني: ضعيف.

١٩٧٧ ـ عبد الكريم بن عبد الكريم التاجر:

قال الرازي: حديثه يدل على الكذب.

١٩٧٨ ـ عبد الكريم بن عبد الله: عن القاسم بن محمد.

قال أبو حاتم الرازي: مجهول.

١٩٧٩ ـ عبد الكريم بن أبي المخارق، أبو أمية، المعلم، البصري:

يروي عن الحسن، ونافع، ومجاهد، وعكرمة.

رماه أيوب السختياني بالكذب، وقال أحمد: ليس هو بشيء قد ضربت على حديثه. وهو شبيه المتروك.

وقال يحيى: ليس بشيء. وقال السعدي: غير ثقة. وقال ابن حبان: كثير الوهم، فاحش الخطأ، فلما كَثُرَ ذلك منه بطل الاحتجاج به.

وقال النسائي، والدارقطني: متروك.

١٩٨٠ ـ عبد الكريم بن هارون:

يروي عن مالك.

قال الأزدي: ضعيف الحديث.

١٩٨١ ـ عبد الكريم بن هلال:

قال الأزدي: ضعيف.

مَنْ اسمه « عبد الله »

١٩٨٢ ـ عبد الله بن أبان بن عثمان، أبو عبيد، الثقفي:

روى عن الثوري، وغيره.

قال ابن عدي: حدث عن الثقات بالمناكير وهو مجهول.

١٩٨٣ ـ عبد الله بن أذينة[١]:

قال ابن حبان: يروي عن ثور بن يزيد ما ليس من حديث، لا يجوز الاحتجاج به بحال.

١٩٨٤ ـ عبد الله بن أحمد بن عامر:

يروي عن أهل البيت نسخة باطلة.

١٩٨٥ ـ عبد الله بن إسماعيل بن عثمان المصريّ:

قال الرازي: مجهول.

١٩٨٦ ـ عبد الله بن أيوب بن زاذان، أبو محمد، الضرير، المعروف بالقربيّ:

حدث عن أبي الوليد الطيالسي وأبي نصر التمار.

قال الدارقطني: متروك.

١٩٨٧ ـ عبد الله بن أيوب بن أبي علاج، أبو بكر، الموصلي:

يروي عن سفيان بن عيينة، ومالك.

قال ابن عدي: له أحاديث مناكير. وقال ابن حبان: يروي عن الثقات ما ليس من أحاديثهم فلا يشك السامع أنه كان يضعها.

١٩٨٨ ـ عبد الله بن بارق ـ ويقال: عبد ربه بن بارق[٢] **ـ الحنفي:** بصري، ابن أخي سماك الحنفي:

---

(١) قال الأزدي: « هو عبدالله بن عطارد بن أذينة » أهـ. سيأتي رقم ٢٠٧٤.

(٢) وقد تقدّم برقم ١٨٣٦.

قال يحيى: ليس بشيء، وقال أحمد: ما به بأس.

١٩٨٩ ـ عبد الله بن بحير، أبو وائل، الصنعاني، القاص:

يروي عن عروة بن محمد بن عطية، وعبد الرحمن بن يزيد الصنعاني.

قال ابن حبان: يروي العجائب التي كأنّما معمولة لا يحتج به. قال: وليس هو عبد الله بن بحير بن رَيْسان، فإنّ ذاك ثقة[1].

١٩٩٠ ـ عبد الله بن بُدَيْل بن وَرْقَاء، المكي:

قال ابن عدي: له أشياء ينكر عليه من الزيادة والنقصان.

قال أبو بكر النيسابوري، والدارقطني: هو ضعيف الحديث.

١٩٩١ ـ عبد الله بن بَزِيْع الأنصاري:

يروي عن روح بن القاسم.

قال ابن عدي: ليس عندي ممن يحتج به. قال الدارقطني: ليِّن الحديث ليس بمتروك.

١٩٩٢ ـ عبد الله بن بُسْر، أبو سعيد، الشامي، الحُبْرَانيّ، السكسكي:

روى عن عبد الله بن بسر الصحابي.

قال يحيى: ليس بشيء. وقال النسائي: ليس بثقة. قال الرازي، والدارقطني: ضعيف.

١٩٩٣ ـ عبد الله بن بشر الرقيّ، القاضي:

سكن بغداد، وروى عن الأعمش.

قال ابن حبان: كان يروي عن الثقات ما لا يشبه حيث الأثبات. وقال أبو زرعة: لا بأس به.

---

(١) قلت: فرّق ابن حبان بين عبدالله بن بحير بن رَيْسان وبين ابن بحير القاص فجعل الأول في الثقات والثاني في المجروحين (٢/ ٢٤: ٢٥) وتبعه المصنف هنا قال الذهبي في التذهيب: وقرأته بخطه لم يفرّق بينهما أحد قبل ابن حبان وهما واحد (التهذيب ٥/ ١٥٤).

١٩٩٤ ـ عبد الله بن بكار: عن أبيه عن جده.

قال العقيلي: هو مجهول، وحديثه غير محفوظ.

١٩٩٥ ـ عبد الله بن أبي بكر المقدميّ: بصري.

يروي عن جعفر بن سليمان.

قال أبو زرعة: ليس بشيء. وقال أبو يعلى الموصلي: كان ضعيفاً، وقال موسى بن هارون: ترك الناس حديثه.

١٩٩٦ ـ عبد الله بن ثابت:

قال أبو حاتم الرازي: مجهول والحديث الذي رواه منكر.

١٩٩٧ ـ عبد الله بن جابر بن ربيعة:

قال يحيى: ضعيف.

١٩٩٨ ـ عبد الله بن جُبَيْر الخزاعيّ:

قال أبو حاتم الرازي: مجهول.

١٩٩٩ ـ عبد الله بن جَرَاد: عن رسول الله ﷺ.

قال أبو حاتم الرازي: لا يعرف ابن جراد ولا يصح إسناده.

٢٠٠٠ ـ عبد الله بن جعفر بن إسماعيل بن جعفر:

قال يحيى: ليس بشيء.

٢٠٠١ ـ عبد الله بن جعفر بن عبد الرحمن بن المسور بن مخرمة: ويقال المخرمي، من أهل المدينة.

يروي عن سهيل بن أبي صالح، وسعيد المقبري، ويزيد بن الهاد، وعثمان الأحسي.

سمع منه ابن مهدي، وعبد الملك بن عمير، وعبد العزيز بن عبد الله.

قال ابن حبان: كان كثير الوهم حتى يروي عن الثقات ما لا يشبه حديث الأثبات، يستحق الترك. وقال يحيى: ليس به بأس، صدوق وليس بثبت.

وقال أحمد: ليس بحديثه بأس. وقال في رواية: ثقة.

٢٠٠٢ ـ عبد الله بن جعفر بن نجيح، أبو جعفر، المديني: والد علي.

يروي عن عبد الله بن دينار.

قال يحيى: ليس بشيء. وحدث [عليّ][1] عن أبيه ثم قال: وفي حديث الشيخ ما فيه. وقال مرة: أبي ضعيف. وقال عمرو بن علي: ضعيف الحديث. وقال النسائي: متروك الحديث.

وقال الرازي: منكر الحديث جداً يحدّث عن الثقات بالمناكير. وقال الدارقطني: هو كثير المناكير. وقال ابن حبان: كان يهم في الاخبار فيأتي بها مقلوبة ويخطىء في الآثار حتى كأنّها معمولة(*).

٢٠٠٣ ـ عبد الله بن الحارث بن حفص بن الحارث بن عقبة، أبو محمد، القرشي، الصنعاني:

يروي عن عبد الرزاق.

قال ابن حبان: دجال يضع الحديث وضعاً.

٢٠٠٤ ـ عبد الله بن الحسين[2] بن عطاء بن يسار، مولى ميمونة بنت الحارث: من أهل المدينة.

يروي عن سهيل بن أبي صالح، وشريك. قال أبو زرعة: ضعيف. وقال ابن حبان: لا يقبل من خبره إلا ما وافق الثقات.

---

(١) لحق من حاشية الأصل.

(*) بحاشية الأصل: « أخرج له مسلم في صحيحه واستشهد به البخاريّ ويكنى أبا جعفر ».

قاله سيدنا وشيخنا زكي الدين المنذريّ لطف الله به وغفر له ولوالديه ولجميع المسلمين. أهـ.

(٢) في الأصل: الحسن ـ بدون الياء، وهو خطأ صححناه من التهذيب والتقريب وابن حبان في المجروحين.

٢٠٠٥ ـ عبد الله بن الحسين، أبو حَرِيْز، الكوفي[١] قاضي سجستان:

يروي عن عكرمة.

قال أحمد: حديثه حديث منكر. قال: يحيى بن سعيد يحمل عليه. وقال سعيد بن أبي مريم: ليس في الحديث بشيء.

وقال يحيى، والنسائي: ضعيف. وقال يحيى في رواية: ثقة، وكذلك قال أبو زرعة[٢].

٢٠٠٦ ـ عبد الله بن الحسين بن جابر، البغداديّ:

يروي عن محمد بن المبارك الصوريّ عن الوليد بن مسلم.

قال ابن حبان: يقلب الاخبار ويسرقها.

٢٠٠٧ ـ عبد الله بن حشرج: عن أبيه.

قال الرازي: لا يعرف.

٢٠٠٨ ـ عبد الله بن حفص، الوكيل:

قال ابن عدي: كان يضع الحديث.

٢٠٠٩ ـ عبد الله بن حفص بن عمر بن سعد:

يروي عن أبيه عن جده. قال يحيى: ليس بشيء.

٢٠١٠ ـ عبد الله بن حكيم، أبو بكير الدَّاهري، الضَّبِّي:

روى عن هشام بن عروة.

قال أحمد: يروي أحاديث مناكير، ليس [هو][٣] بشيء. وقال يحيى: ليس بشيء. وقال مرة: ليس بثقة. وكذلك قال النسائي، وقال علي: ليس بشيء. وقال مرة: ليس بثقة. وكذلك قال النسائي، وقال علي: ليس بشيء لا يكتب حديثه. وقال

---

(١) وهو أزديّ، بصريّ.

(٢) قال الحافظ: صدوق يُخْطيء.

(٣) لحق بحاشية الأصل.

السعدي: كذاب مصرّح، وقال الدارقطني: ضعيف. وقال ابن حبان: يضع الحديث على الثقات.

٢٠١١ ـ عبد الله بن حكيم الكنانيّ:

قال أبو حاتم الرازي: مجهول.

٢٠١٢ ـ عبد الله بن حمدان بن وهب، أبو محمد، الدينوريّ[١]:

قال ابن عديّ: سمعت عمر بن سهل يرميه بالكذب، وطعن فيه ابن عقدة، وقبله قوم وصدقوه، وقال الدارقطني: حدثونا عنه وهو متروك.

٢٠١٣ ـ عبد الله بن خالد بن سلمة المخزومي القرشي البصري:

يروي عن أبيه.

قال أبو حاتم الرازي، والبخاري: تكلم فيه ابن معين، وهو منكر الحديث. [وقال ابن حبان: منكر الحديث][٢] يجب تنكّب ما لم يوافق فيه الأثبات.

٢٠١٤ ـ عبد الله بن خِرَاش بن حوشب، أبو جعفر، الشيباني ـ ابن أخي العوام بن حوشب:

قال البخاري: منكر الحديث. وقال الرازي: ذاهب الحديث. وقال أبو زرعة: ليس بشيء. وقال النسائي: ليس بثقة. وقال الدارقطني: ضعيف. وقال ابن عدي: عامة ما يرويه غير محفوظ.

٢٠١٥ ـ عبد الله بن خُلَّج الصنعاني:

روى عن وهب.

---

(١) وهو: عبدالله بن محمد بن وَهْب الدينوريّ الحافظ الرحّال ويقال له أيضاً: عبدالله بن وهب. قال ابن حجر (اللسان ٤/ ٣٤٥): وقال الاسماعيلي إلاّ أنّ البغداديين تكلموا فيه وحملوا عليه. وسمعت ابن عقدة: ما نظرت له في شيء إلا استقدمته منه في ذلك. أهـ.

(٢) لحق بحاشية الأصل.

قال ابن المديني: سألت هشام بن يوسف عنه فضعّفه[1].

٢٠١٦ ـ عبد الله بن داهر بن يحيى بن داهر، أبو سليمان الرازي: ويعرف بالأحمدي.

روى عنه ابن أبي خيثمة. قال أحمد، ويحيى: ليس بشيء ما يكتب عنه انسان فيه خير.

٢٠١٧ ـ عبد الله بن داود، أبو محمد، التمار، الواسطيّ:

يروي عن مالك، وحماد بن سلمة.

قال النسائي: ضعيف. وقال الرازي: ليس بقوي، في حديثه مناكير. وقال ابن حبان: منكر الحديث جداً، يروي المناكير عن المشاهير، لا يجوز الاحتجاج بروايته.

٢٠١٨ ـ عبد الله بن دُكَيْن، أبو عمر، الكوفيّ:

حدّث عن جعفر بن محمد، وكثير بن عبيد.

قال يحيى: ليس بشيء، وقال مرة: ليس به بأس. وقال أبو زرعة، وأبو الفتح الموصلي: ضعيف.

ـ عبد الله بن دكين، أبو عمر، الكوفي: يروي عن جعفر بن محمد.

قال يحيى: ضعيف. وقال الرازي: روى غير حديث منكر.

٢٠١٩ ـ عبد الله بن دينار الشاميّ:

يروي عن عمر بن عبد العزيز.

قال الرازي: منكر الحديث، ليس بالقوي.

● **قال المصنف:** قلت:

وثم أربعة كلهم اسمه عبد الله بن دينار ما عرفنا فيهم طعناً.

٢٠٢٠ ـ عبد الله بن ذَكْوَان، أبو الزناد، مولى رملة بنت شيبة بن ربيعة: يكنى أبو عبد الرحمن و « أبو الزناد » لقب.

---

(١) ويقال له: عبدالملك بن خلج سيأتي في (عبدالملك) رقم ٢١٦٤.

قال ربيعة: ليس بثقة ولا رضيّ،وكان مالك لا يرضاه وإن كان قد حدث عنه.

وقال يحيى: هو ثقة[1].

٢٠٢١ ـ عبد الله بن راشد البصري:

يروي عن أبي سعيد الخُدْرِيّ.

قال الدارقطني: ضعيف.

٢٠٢٢ ـ عبد الله بن رافع بن خديج:

عن أبيه.

قال الرازي: ليس بالقوي. وقيل اسمه عبد الرحمن.

٢٠٢٣ ـ عبد الله بن الزبير الأسديّ والد أبي أحمد الزبيريّ:

يروي عن عبد الله بن شريك العامريّ. قال أبو نُعَيْم الفضل بن دُكَين: لا يكتب حديثه. وقال أبو نعيم: ضعيف الحديث.

---

(١) بل هو إمام ثبت وثقه ابن معين فقال: « ثقةٌ حُجَّة »، وقال أحمد: « كان سفيان يُسَمِّي أبا الزناد أمير المؤمنين في الحديث»، وقال: «هو فوق العلاء وسُهَيْل».

وقال ابن المديني: « لم يكن بالمدينة بعد كبار التابعين أعلم من الزهريّ، ويحيى بن سعيد، وأبي الزناد، وبكير بن الأشجّ»...

وقال أبو حاتم: « ثقةٌ، فقيه، حجة، صاحب سُنَّة ».

وقال البخاريّ: « أصح أحاديث أبي هريرة أبو الزناد عن الأعرج عنه ». أما جَرْح ربيعة فيه فلا تسمع: قال الذهبي (٢/ ٤١٨): « قلت: لا يُسْمَع قول ربيعة فيه فإنه كان بينهما عداوة ظاهرة ».

وقال الحافظ (هدى الساري ٤١٣): « قلتُ: لم يلتفت الناسُ إلى ربيعة في ذلك للعداوة التي كانت بينهما بل وَثَّقوه ». وقد قدم الأئمة أبا الزناد على ربيعة:

قال أبو زرعة: « أخبرني أحمد بن حنبل أنّ أبا الزناد أعلم من ربيعة ». وقال أبو حنيفة: « قَدِمتُ المدينة، فأتيتُ أبا الزناد فإذا الناسُ على ربيعة وإذا أبو الزناد أفقهُ الرجلَيْن ».

أما قول مالك فيه فقد قال الذهبي (٢/ ٤١٨): « ولم يصح ذا » ـ وعلى احتمال الصحة فيحمل على أنه كان لا يرضاه لاتصاله ببني أمية وليس ذلك بقادح فيه:

قال يحيى بن معين (التاريخ ١١١٠): قال مالك: كان أبو الزناد كاتب هؤلاء ـ يعني بني أمية ـ وكان لا يرضاه ـ.

وقال الحافظ في هدى الساري: « ويقال إنّ مالكاً كرهه لانّه كان يعمل للسلطان ».

٢٠٢٤ ـ عبد الله بن زياد، الفَلَسْطِينيّ :

قال ابن حبان: يروي عن زرعة عن إبراهيم عن نافع، يجب مُجَانَبة روايته.

٢٠٢٥ ـ عبد الله بن زياد بن درهم:

يروي عن عبد الملك بن سويد.

قال الرازي: مجهول.

٢٠٢٦ ـ عبد الله بن زياد بن سُليم، القُرَشيّ:

يروى عن عِكْرمة.

لا يُعْرف له راوٍ غير بقيّة. وقال ابن حبان: شيخ مجهول، بحب ترك ما رَوَىٰ.

٢٠٢٧ ـ عبد الله بن زياد بن سمعان، أبو عبد الرحمن، القرشيّ، المدينيّ، مولىٰ أم سَلمة:

يروي عن نافع، والزُّهْرِيّ.

قال مالك وابن إسحاق: كان كذاباً. وقال أحمد: متروك الحديث، قال: وسمعتُ إبراهيم بن سعد يحلف بالله أنّ ابن سمعان يكذب. وقال يحيىٰ: ليس بثقة، وقال مَرّة: ليس حديثه بشيء، وقال مرة: كذاب. وقال السعديّ: ذاهب. وقال النسائي، وعليّ بن الجنيد، والدارقطنيّ: متروك الحديث.

وقال ابن حبان: « كان يروي عن مَن لم يَره ويحدِّث بما لم يسمع ».

٢٠٢٨ ـ عبد الله بن زيد بن أسلم، أبو محمد، مولىٰ عمر بن الخطاب:

يروي عن أبيه.

قال يحيى، وأبو زرعة: ضعيف. وقال عليّ: ليس في ولد زيد بن أسلم ثقة. وقال البخاري: ضعيف على عبد الرحمن بن زيد، وذكر عن عبد الله صحة. وقال أحمد، وعلي: ثقة، وقال النسائيّ: ليس بالقويّ.

٢٠٢٩ ـ عبد الله بن أبي زينب الشاميّ:

عن أبي إدريس الخولانيّ.

قال الرازي: مجهول.

٢٠٣٠ ـ عبد الله بن السائب الشيبانيّ: عن أبيه.

قال أبو حاتم الرازي: مجهول.

٢٠٣١ ـ عبد الله بن السريّ، المدائنيّ:

قال ابن حبان: يروي عن أبي عمران الجونيّ العجائب التي لا يُشكّ أنّها موضوعة، لا يحل ذكره إلا على سبيل الإخبار عن أمره.

٢٠٣٢ ـ عبد الله بن سَعْد:

عن الصنابحيّ،

٢٠٣٣ ـ عبد الله بن أبي سعيد البصريّ: عن الحسن.

قال أبو حاتم الرازي: مجهولان.

٢٠٣٤ ـ عبد الله بن سعيد بن أبي سعيد[١]، أبو عباد، المقبريّ:

يروي عن أبيه.

قال أحمد بن حنبل، وعَمْرو بن عليّ: منكر الحديث متروكه. وقال أحمد مرّة: ليس بذاك. وقال يحيى بن سعيد: استبان لي كذبه في مجلس. وقال يحيى بن معين: ليس بشيء لا يُكتب حديثه.

وقال النسائيّ وعليّ بن الجنيد: متروك. وقال الدارقطنيّ: متروك ذاهب. وقال ابن حبان: كان يقلب الاخبار ويَهِم في الآثار حتى يسبق إلى القلب أنّه المتسّد لها[٢].

٢٠٣٥ ـ عبد الله بن سعيد بن أبي هند: عن ابن المسيب.

قال أحمد ويحيى: ثقة. وقال الرازي: ضعيف الحديث[٣].

---

(١) ويسمى أبو سعيد: كَيْسَان.

(٢) قال الذهبي: واهٍ بمَرّة. وقال الحافظ: متروك.

(٣) وثّقه أيضاً أبو داود، وابن سعد، العجلي، ويعقوب وسفيان. وابن المديني. وقال النسائي: ليس به بأس.

٢٠٣٦ ـ عبد الله بن سلمة:

عن الزهريّ.

قال أبو زرعة: منكر الحديث[١].

٢٠٣٧ ـ عبد الله بن سلمة، أبو عبد الرحمن، البصريّ، الأفطس:

يروي عن الأعمش.

قال يحيى بن سعيد: ليس بثقة. وقال أحمد: ترك الناس حديثه. وقال ابن المديني: ذهب حديثه، وقال عمرو بن عليّ: كان وقّاعاً في الناس وهو متروك الحديث. وقال النسائيّ والرازيّ: متروك الحديث. وقال الدارقطني: ضعيف. وقال ابن حبان: تركه أحمد ويحيى.

٢٠٣٨ ـ عبد الله بن سَلِمَة[٢]، أبو العالية، الهَمْدَاني[٣]:

عن عليّ. روى عنه عَمْرو بن مُرّة.

= وقال الحافظ في التقريب: صدوق ربما وهم.

(١) بحاشية الأصل: « يتأمل فإنّ عبدالله بن سلمة بن أسلم روى عن الزهري رضي الله عنهم ». أهـ.

(٢) بفتح السين وكسر اللام.

(٣) بحاشية الأ صل: « يُتأمّل قوله « الهَـمْدَانِـيّ » . أهـ.

قلت: وقع خلاف في ترجمتين هما: عبدالله بن سلمة المراديّ الكوفي الراوي عن علي والذي روى عنه عمرو بن مرة.

وعبدالله بن سَـلَمة الهمداني أبو العالية شيخ لأبي إسحاق السبيعيّ إن كان واحداً أم اثنين ومسلم بن الحجاج في الكنى والأسماء (ص ٨٣ ـ خ) والمزي في تهذيب الكمال (٢/ ٦٩٠ ـ خ) وابن الجوزي على أنهما واحد وهو مسلكه هنا إذ جعل صاحب هذه الترجمة همدانيّ وكناه أبا العالية.

وهذا الرأي مرجوح، والراجح أنهما اثنين وعليه البخاري في التاريخ الصغير (١/ ٢٠٢)، وابن حبان وابن حجر (التقريب ١/ ٤٤٠ قال: وَهِمَ مَنْ خلطه بالذي قبله)، والحاكم أبو أحمد في الكنى إذ قال:

« عبدالله بن سلمة مراديّ يروي عن سعد وعليّ وابن مسعود وصفوان بن عسال، وعنه عمرو بن مرة وأبو الزبير، حديثه ليس بالقائم.

وعبدالله بن سلمة الهمدانيّ إنما يُـعْرَفُ له قوله فقط ولا يعرف له راوياً غير أبي إسحاق السبيعي ».

ثم قال ما معناه: إنّ الغلط إنما وقع عند مَنْ جعلهما واحداً بكنية مَنْ كَـنَّى المراديّ أبا العالية وإنما هي كنية الهمداني قال: ولا أعلم أحداً كَـنَّى المراديّ. (التهذيب ٥/ ٣٤٣).

قال النسائي: تعرف وتنكر.

٢٠٣٩ ـ عبد الله بن سلمة بن أسلُم ـ بضم اللام ـ:

يروي عن عبد الرحمن بن المسوِر بن مخرمة.

قال الدارقطنيّ: ضعيف.

٢٠٤٠ ـ عبد الله بن الأشعث، أبو بكر، ابن أبي داود:

إمامٌ كبير، مصنِّف، مقبول، إلا أنّ أباه قال: « ابني هذا كذّاب »، وكذلك قال إبراهيم الأصبهاني[١].

٢٠٤١ ـ عبد الله بن سنان، الكوفيّ:

عن ابن المُنْكدِر.

قال يحيى: ليس حديثه بشيء. وقال الرازي: ضعيف الحديث.

وقال ابن عديّ: عامة ما يرويه لا يتابع عليه.

٢٠٤٢ ـ عبد الله بن سِيدان، السلميّ: من أهل الربذة.

يروي عن أبي بكر الصديق، وأبي ذَرّ، وحُذَيْفة.

قال البخاريّ: لا يتابع في حديثه. وقال هبة الله الطبرانيّ: مجهول لا تقوم بروايته حُجَّة[٢].

٢٠٤٣ ـ عبد الله بن شبيب بن خالد، أبو سعيد، الربعيّ، المكيّ: سكن البَصْرة، وروى عن إسماعيل بن أبي أُوَيْس.

قال ابن عديّ: حَدَّث بمناكير، قال: وقال فضلك الرازي: يحلّ ضَرْب عنقه. وقال أبو أحمد محمد بن إسحاق: ذاهب الحديث.

---

(١) قال الذهبي (٢/ ٤٣٥): وقد كان أبو بكر من كبار الحفاظ وأئمة الأعلام حتى قال الخطيب: سمعت الحافظ أبا محمد الخلال يقول: كان أبو بكر أحفظ مِن أبيه أبي داود. أهـ.

وقال أيضاً (٢/ ٤٣٣): الحافظ، الثقة، صاحب التصانيف، وثّقه الدارقطني: ثقة إلا أنه كثير الخطأ في الكلام على الحديث. أهـ.

(٢) قال الحافظ في الفتح ٢/ ٣٢١: تابعي كبير إلا أنه غير معروف العدالة.

وقال ابن حبان: يقلب الأخبار ويَسْرِقها، لا يجوز الاحتجاج به[1].

٢٠٤٤ ـ عبد الله بن شريك، العامريّ: كوفيّ، مُخْتَاريّ من أصحاب المُخْتَار.

يروي عن ابن عمر.

كان ابن عُيَيْنَة لا يحدّث عنه. وقال أحمد: ثقة. وقال السعديّ: كذابٌ. وقال النسائيّ: ليس بالقويّ. وقال ابن حبان: كان غالياً في التشيُّع يروي عن الأثبات ما لا يشبه حديث الثقات[2].

٢٠٤٥ ـ عبد الله بن شقيق:

قال ابن عديّ: كان التيميّ[3] سيء الرأي فيه وما بأحاديثه إنْ شاء الله تعالى بأس

٢٠٤٦ ـ عبد الله بن شقيق[4]، الصنعانيّ:

قال يحيى: كذاب.

٢٠٤٧ ـ عبد الله بن أبي شقيق السلوليّ: عن أبي زيد.

قال أبو حاتم الرازيّ: مجهول.

٢٠٤٨ ـ عبد الله بن صالح، أبو صالح، كاتب الليث بمصر:

يروي عن ابن لَهِيْعَة.

قال أحمد: كان متماسِكاً في أوّل أمره ثم فَسَد بأخرة، وليس هو بشيء. وقال سعد بن منصور: جاءني يحيى بن معين فقال: أُحِبُّ أنْ تُمْسِكَ عن كاتب الليث فقلت: لا أُمْسِكُ عنه وأنا أعلمُ الناس به.

---

(١) قال الذهبي (٤٣٧٦): أخباريّ، علاّمة، لكنه واهٍ.

(٢) قال الحافظ (١/ ٤٢٢): صدوق يتشيّع، أفرط الجوزجانيّ فقال: كذاب.

(٣) بحاشية الأصل ٩٨ أ:

« هو سليمان التيّميّ ـ قاله عبد العظيم ».

(٤) قال الحافظ (١/ ٤٢٢): ثقة فيه نصب.

قال في التهذيب (١/ ٢٥٤): تصحيف وإنما هو عبدالله بن سفيان.

وقال ابن المدينيّ: ضربتُ على حديثه وما أروي عنه شيئاً.
قال أبو عليّ صالح بن محمد الحافظ: كان كاتب الليث يكذب.

وقال النسائيّ: ليس بثقة. وقال ابن حبّان: هو منكر الحديث جدّاً يروي عن الأثبات ما ليس من حديث الثقات وكان في نفسه صدوقاً، وإنما وقعت المناكير في حديثه مِنْ قِبَلِ جارٍ له كان يَضَعُ الحديثَ على شيخ عبد الله بن صالح ويكتبه بخطه شبه خط عبد الله ويرميه في داره بين كُتُبِه فيتوهّم عبد الله أنّه خطه فيحدّث به. وقال أبو حاتم الرازيّ: يرى أنّ الأحاديث التي أُنكِرت عليه مما افتعل خالد[1] وكان أبو صالح يصحبه وكان سليم الناحية وكان خالد يفتعل الأحاديث ويضعها في كُتُب الناس، ولم يكن أبو صالح ممن يكذب كان رجلاً صالحاً.

وقال النسائي: ليس بثقة[2].

٢٠٤٩ ـ عبد الله بن صفوان: عن وَهْب.

قال هشام بن يوسف: كان ضعيفاً ولم يكن يحفظ الحديث.

٢٠٥٠ ـ عبد الله بن صُهْبَان:

عن عطيّة.

قال الرازي: في حديثه شَيْءٌ.

٢٠٥١ ـ عبد الله بن ضِرَار بن عَمْرو، أبو داود، الأسديّ:

يروي عن ابن مسعود.

---

(١) بحاشية الأصل: قال سيدنا وشيخنا المنذريّ نفعنا الله به: هو خالد بن نجيح. أهـ.

(٢) قال الحافظ (١/ ٤٢٣): صدوق، كثير الغلط، ثَبْتٌ في كتابه كثير الغلط.

* بحاشية الأصل ٩٨ أ: استشهد به البخاري في الجامع.

كتبه سيدنا وشيخنا عبد العظيم المنذريّ غفر الله له. أهـ.

قال الحافظ في هدى الساري (٤١٣): لقيه البخاريّ، وأكثر عنه، وليس هو مِنْ شرطه في الصحيح وإنْ كان حديثه عنده صالحاً فإنه لم يورد له في كتابه إلا حديثاً واحداً وعلّق عنه غير ذلك على ما ذكر الحافظ المزيّ وغيره وكلامهم في ذلك متعقّب. أهـ. (راجع هدى الساري ٤١٣: ٤١٥).

قال يحيى: ليس بشيء ولا يكتب حديثه. وقال الرازي: ليس بالقويّ. وقال ابن عديّ: مقدار ما يروي لا يتابع عليه.

٢٠٥٢ ـ عبد الله بن عاصم ـ وقال شريك: ابن عصمة ـ، أبو علوان، النَّصِيْبِيّ:

يروي عن ابن عباس، وابن عمر.

قال ابن عديّ: له أحاديث أنكرتها. وقال ابن حبان: منكر الحديث يُحَدِّث عن الأثبات بما لا يشبه أحاديثهم حتىٰ يسبق إلى القلب أنها موهوبة أو موضوعة.

٢٠٥٣ ـ عبد الله بن عامر، أبو عامر، الأسلميّ: مدينيّ.

يروي عن الزُّهرِيّ، وزيد بن أسلم، وسُهَيْل بن أبي صالح.

قال أحمد: ضعيف. وقال يحيىٰ: ليس بشيء. وقال البخاريّ: يتكلمون في حفظه، قال مرّة: هو ذاهب الحديث. وقال النسائيّ، والدارقطنيّ: ضعيف. وقال ابن حبان: كان يقلب االأسانيد والمتون ويرفع المراسيل والموقوف.

٢٠٥٤ ـ عبد الله بن أبي عامر، القرشيّ، المدينيّ:

قال أحمد: ضعيف الحديث. وقال يحيى: يسرق الحديث.

٢٠٥٥ ـ عبد الله بن عبد الرحمن: عن ابن عمر.

قال أبو حاتم الرازي: مجهول.

٢٠٥٦ ـ عبد الله بن أبي عبد الرحمن: عن أبيه عن شريح.

قال الرازيّ: مجهول.

٢٠٥٧ ـ عبد الله بن عبد الرحمن، الجَزَرِيّ:

قال ابن حبان: يأتي عن الثوري بالأوابد حتى لا يشك مَنْ كَتَبَ الحديث أنّه يعملها.

٢٠٥٨ ـ عبد الله بن عبد الرحمن بن زيد:

قال أبو حاتم الرازي: مجهول.

٢٠٥٩ ـ عبد الله بن عبد الرحمن بن يزيد بن زيد بن أسامة بن زيد بن حارثة الكَلْبيّ، مولى رسول الله ﷺ :

حدَّث عن مالك، وحماد بن زيد.

كذَّبه المحدّثون، وقال أبو عليّ: صالح بن محمد: هو أكذب خلق الله تعالىٰ.

٢٠٦٠ ـ عبد الله بن عبد الرحمن بن يعلىٰ، الطائفيّ، الثقفيّ:

يروي عن عَمرو بن شُعَيْب، وعن عطاء.

قال يحيى: ضعيف، وقال مَرَّة: ليس به بأس، وقال مرّة: صُوَيْلح. وقال النسائي: ليس بالقويّ.

٢٠٦١ ـ عبد الله بن عبد العزيز:

قال ابن حبان: يروي عن مالك ما لم يُحَدِّث به قَطّ.

٢٠٦٢ ـ عبد الله بن عبد العزيز بن أبي ثابت، أبو عبد العزيز، الليثي:

مديني، يروي عن الزُّهْري، وسعيد بن إبراهيم.

قال يحيىٰ: ليس بشيء. وقال البخاريّ: منكر الحديث. وقال أبو حاتم الرازي: منكر الحديث لا يُشْتَغَل بحديثه. وقال أبو زرعة: ليس بالقويّ. وقال النسائيّ: ضعيف. وقال أبو ضَمْرَة: كان قد خُولِطَ. قال ابنُ حبَّان: اختلط بأخرة، وكان يقلب الأسانيد ولا يعلم ويرفع المراسيل فاستحق الترك.

٢٠٦٣ ـ عبد الله بن عبد العزيز بن أبي رَوَّاد: عن أبيه.

قال أبو حاتم الرازيّ: أحاديثه منكرة وليس محلّه عندي الصدق.

وقال علي بن الحسين بن الجنيد: لا يساوي فَلْساً يُحَدِّث بأحاديث كذب.

وقال ابن عديّ: له أحاديث لم يُتَابَع عليها.

٢٠٦٤ ـ عبد الله بن عبد القُدُّوس، أبو صالح الكوفيّ: سكن الريّ.

يروي عن الأعمش، وعبيد المكتب.

قال يحيىٰ: ليس بشيء رافضيّ خبيث. وقال النسائي: ليس بثقة. وقال الدارقطني: ضعيف.

٢٠٦٥ ـ عبد الله بن عبد الكريم، أبو عبد الكريم، الثقفيّ:

عن أبي رجاء العُطَارِدِيّ. قال الرازيّ: مجهول.

٢٠٦٦ ـ عبد الله بن عبد الله بن أبي عامر، أبو أُويس، القرشيّ، التيميّ، الأصبحي، المدينيّ:

يروي عن الزهريّ.

قال أحمد، ويحيىٰ: ضعيف الحديث. وقال يحيىٰ مرة أخرى: ليس بثقة كان يسرق الحديث.

وقال مرة: لا بأس به، وقال مرة: صدوق وليس بحُجَّة.

وضعّفه عليّ، وقال أحمد: ليس به بأس. وقال النسائيّ: ليس بالقوي. وقال أبو داود: هو صالح الحديث. وقال الفلاس: فيه ضَعْف وهو عندهم مِنْ أهل الصدق[1].

٢٠٦٧ ـ عبد الله بن عبد الله بن محمد بن أبي سَبْرَة بن أبي رهم، أبو بكر:

قال أحمد: كان يضع الحديث ويكذب. وقال يحيىٰ: ليس حديثه بشيء.

٢٠٦٨ ـ عبد الله بن عبد الملك:[2]

يروي عن يزيد بن رُومان وأهل المدينة العجائب.

قال ابن حبان: لا يشبه حديثه حديث الثقات.

---

(١) بحاشية الأصل (٩٩ أ):

« أبو أويس هذا أخرج له البخاري في صحيحه في الشواهد. وروى عثمان الدارميّ وعباس الدوريّ عن يحيى بن معين أنه قال: هو ثقة ».

كتبه سيدنا وشيخنا عبدالعظيم المنذريّ لطف الله به وغفر له. أهـ.

(٢) هو عبدالله بن عبدالملك بن كُرز بن جابر القرشيّ الفِهْرِيّ، ويقال له عبدالله بن كُرز سيأتي برقم ٢٠٩٤.

٢٠٦٩ ـ عبد الله بن عُبيدة بن نشيط الرَّبَذِيّ، أخو موسىٰ:

يروي عن عُقبة بن عَامر.

قال يحيىٰ: ليس بشيء. وقال أحمد: موسىٰ وأخوه لا يُشْتَغَل بهما. وقال يحيىٰ: حديثهما ضعيف. وقال ابن عديّ: الضعف على حديثه بَيِّن.

وقال ابن حبان: منكر الحديث جداً ليس له راو غير أخيه موسى بن عبيدة وموسىٰ ليس بشيء في الحديث، ولا أدري البلاء من أيِّهِم[١].

٢٠٧٠ ـ عبد الله بن عثمان بن خُثَيْم:

قال يحيىٰ: أحاديثه ليست بالقويّة[٢].

٢٠٧١ ـ عبد الله بن عَرَادة، أبو شيبان، السدوسيّ، الشيبانيّ، البصري:

يروي عن داود بن أبي هند، وزيد العمّي.

قال يحيىٰ: ليس بشيء. وقال البخاريّ: منكر الحديث. وقال النسائيّ: ضعيف. وقال ابن عَدِيّ: عامّة ما يرويه لا يتابع عليه. وقال ابن حبّان: كان يقلب الأخبار لا يجوز الاحتجاج به.

ـ عبد الله بن عرادة، الشيباني: عن الرقاشيّ: قال يحيىٰ: ضعيف[٣].

٢٠٧٢ ـ عبد الله بن عطاء، أبو محمد، الإبراهيميّ:

كذّبه هبة بن المبارك السقطيّ وقال: : «كان يركّب الأسانيد على متون ربما كانت موضوعة» إلا إنّ السقطيّ لا يوثق بقوله.

---

(١) وثّقه يعقوب بن شيبة، والدارقطني، وقال النسائي: ليس به بأس. وقد وثقه الحافظ في التقريب.

(٢) قال الحافظ: صدوق.

ـ وبحاشية الأصل ٩٩ ب:

« ابن خثيم هذا احتجّ به مسلم واستشهد به البخاريّ ».

قاله سيدنا وشيخنا عبد العظيم المنذريّ لطف الله به وغفر له ـ آمين. أهـ.

ـ وقد كررت ترجمته في الأصل مرتين في موضعين مختلفين وكتب بالحاشية مقابل الثانية (مكرر).

(٣) كررت هذه الترجمة أيضاً بالأصل مرتين في موضعين مختلفين.

٢٠٧٣ ـ عبد الله بن عطاء، أبو محمد، المكّيّ:

قال النسائيّ: ليس بالقويّ.

٢٠٧٤ ـ عبد الله بن عطارد بن أُذينة، البصري:

يروي عن مسعر.

قال ابن عدي: له أحاديث لا يُتَابع عليها.

٢٠٧٥ ـ عبد الله بن عليّ بن عبد الله، الباهليّ، أبو محمد الباهليّ ـ المعروف بالوضّاحيّ:

قال ابن طاهر: كان يضع الحديث.

٢٠٧٦ ـ عبد الله بن عليّ بن مهران:

يروي عن أبي إسحاق الهمدانيّ.

قال أبو حاتم الرازي: مجهول.

٢٠٧٧ ـ عبد الله بن عَمَّار اليماميّ: عن أبي الصلت،

٢٠٧٨ ـ وعبد الله بن عمر، القرشيّ، الكوفي:

قال أبو حاتم الرازي: مجهولان.

٢٠٧٩ ـ عبد الله بن عمر: شيخٌ، مجهول، خراسانيّ.

قال ابن عديّ: يُحَدِّث عن الليث بن سعد بمناكير.

٢٠٨٠ ـ عبد الله بن عمر بن حفص بن عاصم بن عمر بن الخطاب، أبو عبد الرحمن، وقيل أبو القاسم: مديني، أخو عبيد الله بن عمر، يروي عن نافع.

قال يحيى: ضعيف، وقال مرة: ليس به بأس يُكْتَب حديثه، وقال أحمد: هو صالح قد روي عنه، لا بأس به.

وقال النسائي: ليس بالقوي. وقال ابن حبان: غلب عليه التعبدّ حتى غفل عن حفظ الأخبار وجودة الحفظ فوقعت المناكير في روايته فلمّا فحش خطؤه استحقّ الترك.

٢٠٨١ ـ عبد الله بن عمر بن غانم، القاضي:

قال الرازي: مجهول، وقال ابن حبان الحافظ: يحدّث عن مالك بما لا يحلّ ذكره.

٢٠٨٢ ـ عبد الله بن أبي عمرو، الغفاريّ، المدني: واسم أبي عمرو: إبراهيم.

يروي عن عبد الله بن أبي بكر، وعبد الرحمن بن زيد بن أسلم.

قال الدارقطني: حديثه مُنكَر، ونسبه ابن حبان إلى أنه يضع الأحاديث، وقال: يُحَدِّث عن الثقات المقلوبات.

وقال ابن عدي: عامّة ما يرويه لا يتابعه عليه الثقات.

٢٠٨٣ ـ عبد الله بن عمرو بن حسان الواقعيّ: بصري.

يروي عن شعبة وهشام بن سعد، روى عنه الكريميّ، وهشام بن علي السيرافيّ.

قال عليّ: كان يضع الحديث. وقال الرازي: كان لا يَصْدُق. وقال الدارقطني: يكذب، وقد يشتبه بالواقفيّ وذاك هلال بن مُرَّة يُنْسَب إلى «واقف» بطنٌ من الأنصار.

٢٠٨٤ ـ عبد الله بن عمرو بن خِدَاش، الكاهليّ: عن أبي جعفر محمد بن عليّ.

قال أبو حاتم الرازي: مجهول.

٢٠٨٥ ـ عبد الله بن عيسى، أبو مسعود:

يروي عنه إبراهيم بن الحسن الكنديّ. قال ابن المديني: مجهولان.

٢٠٨٦ ـ عبد الله بن عيسى، أبو خلف، البصريّ، الخزّاز:

قال ابن عديّ: يروي عن أنس بن عبد وداود بن أبي هند ما لا يوافقه عليه الثقات، وهو مضطرب الحديث، وليس ممّن يحتجّ به.

٢٠٨٧ ـ عبد الله بن عيسى، الجزريّ:[1].

يروي عن عفان.

---

(١) في الميزان ٤٤٩٨: الخَزَري بخاء وزاي معجمتين.

قال الدارقطني: كذاب، يضع الحديث على عفان وغيره.

٢٠٨٨ ـ عبد الله بن أبي جعفر الرازي ـ واسمه عيسىٰ ـ ابن ماهان:

قال ابن حُمَيْد: سمعتُ منه عشرة آلاف حديث فرميتُ بها.

٢٠٨٩ ـ عبد الله بن عيسى، أبو علقمة، الفَرْويّ، الأصَمّ، المدنيّ:

قال ابن حبان: يروي العجائب ويقلب على الثقات الأخبار.

٢٠٩٠ ـ عبد الله بن فَرُّوج[1]، مولى عائشة: عنها.

روىٰ عنه المبارك بن حمزة.

قال الرازي أبو حاتم، مجهولان[2].

٢٠٩١ ـ عبد الله بن فَرُّوج، الإفريقيّ ـ ويقال إنّه خراسانيّ:

سمع ابن جُرَيج. قال البخاري: تعرف وتُنكِر. قال ابن أبي مريم: أحاديثه مناكير. قال ابن عديّ: أحاديثه غير محفوظة.

●● قال المصنِّف: وجُمْلَة مَنْ في الحديث (عبد الله بن فروج) خمسة لم نر في أحدٍ منهم طعناً سوى هذين.

٢٠٩٢ ـ عبد الله بن قيس:

يروي عن حُمَيْد الطويل.

قال أبو الفتح الأزديّ: هو كذاب.

٢٠٩٣ ـ عبد الله بن كثير بن جعفر، المدنيّ:

قال ابن حبان: كان كثير التخليط، لا يُحْتَجّ به.

---

(١) في الأصل هنا وفيما بعدها فروج بجيم، وفي التاريخ الكبير ٣/ ١/ ١٦٩: ١٧٠، الجرح والتعديل ٢/ ٢/ ١٣٧، تهذيب الكمال ٢/ ٧٢٢ (خ)، الميزان ٤٥٠٥: ٤٥٠٧، الخلاصة ٢/ ٨٧: ٨٨ التهذيب ٥/ ٣٥٥. التقريب ١/ ٤٤٠: (فروخ) بالخاء المعجمة.

(٢) قلت: بل هو صدوق مشهور وثقة العجلي كما في الميزان ٤٥٠٥، التهذيب ٢/ ٨٧، ٨٨، التقريب ١/ ٤٤٠.

٢٠٩٤ ـ عبد الله بن كُرز، أبو كرز، القُرَيشيّ، الفِهْرِيّ: [١]

حَدَّث عن نافع، والزهري.

قال أبو زرعة: ضعيف الحديث. وقال أبو الفتح الأزدِيّ: متروك وقال ابن حبان: يأتي عن الثقات بما ليس من أحاديثهم، ولا يجوز الاحتجاج به بحال.

وقال الدارقطنيّ: هو عبد الله بن عبد الملك، وهو متروك.

٢٠٩٥ ـ عبد الله بن كيْسَان، أبو مُجَاهد، المَرْوَزِيّ:

يروي عن عكرمة.

قال البخاريّ: منكر الحديث. وقال الرازيّ: ضعيف الحديث. وقال النسائي: ليس بالقوِيّ.

٢٠٩٦ ـ عبد الله بن لَهِيْعَة بن عُقْبة، أبو عبد الرحمن، الحضرميّ ـ ويقال الغافقيّ ـ، قاضي مصر:

يروي عن الأعرج، وأبي الزبير.

قال يحيىٰ بن سعيد: قال لي بشر بن السري: لو رأيتَ ابن لهيعة لم تحمل عنه حَرْفاً. وكان يحيى بن سعيد لا يراه شيئاً، وقال يحيى بن معين: أنكر أهلُ مصر احتراق كتب ابن لهيعة والسماع منه وأخذ القديم والحديث، هو ضعيف قبل أن تحترق كتبه وبعد احتراقها.

وقال عمرو بن عليّ: مَنْ كتب عنه قبل احتراقها بمثل ابن المبارك والمقري أَصَحّ ممن كتب بعد احتراقها وهو ضعيف الحديث.

وقال أبو زرعة: سَمَاعُ الأوائِل والأواخر منه سواء إلاّ ابن المبارك، وابن وهب كانا يَتَّبِعَان أصوله، وليس مِمَّن يُحْتَجُّ به. وقال النسائيّ: ضعيف. وقال السعديّ: لا ينبغي أنْ يُحْتَجَّ بروايته ولا يعتدّ بها.

وقال ابن وهب: كان ابن لَهِيْعة صادقاً. وقال أبو حاتم ابن حبان: سَبَرْتُ أخبار

---

(١) وهو عبدالله بن عبدالملك بن كُرز تقدم برقم ٢٠٦٩.

ابن لهيعة فرأيتُه يدلّس عن أقوامٍ ضعفاء على أقوامٍ ثقات قد رآهم ، ثم كان لا يبالي ما دُفِعَ إليه قَرَأَه سواء كان مِنْ حديثه أو لم يكن مِنْ حديثه، فوجب التنكّب عن رواية المتقدمين عنه قبل احتراق كتبه لما فيهامن الأخبار المُدَلَّسَة عن المتروكين، ووجب ترك الاحتجاج برواية المتأخرين بعد أحتراق كتبه لما فيها مما ليس من حديثه[1].

٢٠٩٧ ـ عبد الله بن المؤمَّل، المخزوميّ، المكيّ:

يروي عن أبي الزبير، وابن جريج، وعطاء، وابن أبي مُلَيْكَة.

قال أحمد: أحاديثه مناكير. وقال يحيىٰ: ضعيف الحديث، وقال مرة: ليس به بأس ينكر عليه. وقال النسائي، والدارقطني: ضعيف. وقال علي بن الجنيد: شبه المتروك. وقال ابن حبان: لا يجوز الاحتجاج بخبره إذا انفرد.

٢٠٩٨ ـ عبد الله بن المثنىٰ، الأنصاري:

قال أبو سلمة: كان ضعيفاً في الحديث.

٢٠٩٩ ـ عبد الله بن المحرَّر المكيّ، الجزريّ، العامريّ مولىٰ بني عقيل، ولاه المنصور:

يروي عن قتادة ، ويزيد بن الأصم.

قال ابن المبارك: لو خيرت بين أن أدخل الجنة وأن ألقي عبد الله بن محرر

---

(١) قال الحافظ (التقريب ١/ ٤٤٤): صدوق خلط بعد احتراق كتبه، ورواية ابن المبارك وابن وهب عنه أعدل من غيرهما، وله في مسلم بعض شيء مقرون. أ.هـ.

وقال العلامة المحدث النقاد محيى السنة محمد ناصر الدين الألباني في سلسلته الصحيحة (١/ ٣/ ١٥٦): « المتقرّر من مجموع كلام الأئمة فيه أنه ثقة في نفسه ولكنه سيىء الحفظ وقد كان يحفظ من كتبه فلما احترقت حَدَّث من حفظه فأخطأ، وقد نَصَّ بعضهم على أنّ حديثه إذا جاء من طريق أحد العبادلة الثلاثة عبدالله بن وهب وعبدالله بن المبارك وعبدالله بن يزيد المقرىء فقال الحافظ عبد الغني بن سعيد الأزدي: « إذا روىٰ العبادلة عن ابن لهيعة فهو صحيح: ابن المبارك، وابن وهب، والمقريء.» »، وذكر الساجي، وغيره نحوه، ونحوه قول نعيم بن حماد:

« سمعت ابن المهدي يقول: لا أعتدّ بشيء سمعتُه من حديث ابن لهيعة إلا سماع ابن المبارك ونحوه»، وقد أشار إلى ذلك الحافظ ابن حجر في التقريب فقال . . . » فذكره.

لأخترت أن ألقاه ثم أدخل الجنة، فلما رأيته كانت بعده أحب إليَّ منه.

قال يحيىٰ: هو ضعيف، وقال مرة: ليس بثقة. وقال أحمد: ترك الناسُ حديثه. وقال السعدي: هالك. وقال الفلاس، والنسائي، والدارقطني، وعلي بن الجنيد: متروك. وقال ابن حبان: كان من خيار عباد الله إلا أنه كان يكذب ولا يعلم ويقلب الأخبار ولا يفهم.

٢١٠٠ ـ عبد الله بن محمد، أبو الحُبَاب، العدوي، التميمي:

يروي عن الزهري، وعلي بن زيد بن جدعان.

قال وكيع: يضع الحديث. وقال البخاري: عنده مناكير. وقال الرازي: منكر الحديث. وقال ابن حبان: لا يحل الاحتجاج بخبره.

٢١٠١ ـ عبد الله بن محمد اليمامي:

عن آدم بن علي. قال الرازي: مجهول.

٢١٠٢ ـ عبد الله بن محمد بن أبي أسامة:

روىٰ عن الليث، وابن لهيعة. وقال ابن حبان: يضع الحديث عليهما لا يحل ذِكره إلا على وجه القدح فيه كان البخاري شديد الحمل عليه.

٢١٠٣ ـ عبد الله بن محمد بن جعفر، أبو القاسم القزويني:

كان فقيهاً على مذهب الشافعي وله حلقة بمصر وتولى قضاء الرملة فحمد وكان يظهر العبادة والورع ويفهم الحديث ويحفظ ويملي فتجمع إليه الحفاظ ثم خلط ووضع أحاديث فافتضح وسقط جاهه، ذكر ذلك أبو سعيد ابن يونس.

٢١٠٤ ـ عبد الله بن محمد بن ربيعة القُدامي المصيصي:

يروي عن مالك وإبراهيم بن سعد. قال ابن عدي: ضعيف وقال ابن حبان: كانت تقلب له الأخبار فتجنب فيها وكانت آفته أنه لا يحل ذكره في الكتب.

٢١٠٥ ـ عبد الله بن محمد بن زاذان:

يروي عن هشام بن عروة. قال ابن عدي: له أحاديث غير محفوظة. وقال أبو حاتم الرازي: ضعيف الحديث.

٢١٠٦ ـ عبد الله بن محمد بن سعيد بن أبي مريم المصري:

قال ابن عديّ: يُحَدِّث عن الفريابيّ وغيره بالأباطيل، فإما أن يكون مغفلاً لا يدري ما يخرج من رأسه أو متعمداً فإني رأيت له غير حديث غير محفوظ.

٢١٠٧ ـ عبد الله بن محمد بن سنان بن الشماخ أبو محمد السعديّ القاضي ويعرف بالرَّوْحيّ نسبة إلى حديثه:

عن روح بن القاسم.

قال الدارقطني وعبد الغني الحافظ: متروك وقال ابن عدي: يُحَدِّث عن قومٍ ثقات بالبواطيل ويسرق حديث الناس. وقال ابن حبان: يضع الحديث ويقلبه ويسرقه. وقال أبو نَعِيْم الأصفهاني: كان يضع الحديث. ولُقِّب [بالرَّوْحيّ] لأنه أكثر الرواية عن روح، روىٰ عنه أكثر من مائة حديث لا يتابع عليه ليس بثقة.

٢١٠٨ ـ عبد الله بن محمد بن عبد الرحمن بن غزوان، أبو بكر الخزاعيّ:

حَدَّثَ عن محمود بن خراش:

قال الدارقطني: متروك ويضع هو وأبوه ويقال نحوه فراده[1].

٢١٠٩ ـ عبد الله بن محمد بن عبد العزيز، البغويّ، أبو القاسم:

قال ابن عدي: رأيت العلماء ببغداد مجتمعين علىٰ ضعفه.

قال المصنف: قلت وهذا تحامل من ابن عدي، وما للطعن فيه وجه[2].

---

(١) كذا في الأصل وأثبتت فوق (نحوه) ضبّة. ولم أجد لعبدالله هذا ترجمة فيما تيسر لي من كتب الرجال.

(٢) قال الذهبي (٤٥٦٢): قلت: الثقة مطلقاً، فلا عبرة بقول السُّليمانيّ.

* بحاشية الأصل (١٠٢ أ):

قال سيدنا وشيخنا زكي الدين أبو محمد عبدالعظيم المنذريّ لطف الله به وغفر له ولوالديه:

٢١١٠ ـ عبد الله بن محمد بن عبد الله بن إبراهيم ، أبو القاسم :

الشاهد المعروف بابن الثلاج حدث عن البغوي ، كان الدارقطني وجماعة من حُفّاظ بغداد يتكلمون فيه ويتهمونه بوضع الأحاديث وتركيب الاسانيد . قال الأزهري : كان يضع الحديث على سليمان الملطيّ وغيره .

٢١١١ ـ عبد الله بن محمد بن عجلان :

يروي عن أبيه .

قال ابن حبان : لا يحل كَتْب حديثه إلاّ على وجه التعجب .

٢١١٢ ـ عبد الله بن محمد بن عَقِيْل بن أبي طالب، أبو محمد، المديني :

يروي عن ابن عمر، وجابر، وأنس .

قال يحيى : ضعيف . وقال الترمذي : هو صدوق لكن تكلم فيه بعضهم من قِبَل حفْظه .

قال البخاري : كان أحمد ، وإسحاق ، والحميدي يحتجُّون بحديثه .

وقال ابن حبان : كان رَدِيءُ الحفظ يحدث على التوهم فيجيء بالخبر على غير سَنَنِهِ فوجبت مجانبة أخباره[1] .

٢١١٣ ـ عبد الله بن محمد بن عَمّار بن سعد القرظ المؤذن :

قال يحيى : ليس بشيء .

٢١١٤ ـ عبد الله بن محمد بن القاسم، مولى جعفر بن سليمان، الهاشميّ :

قال ابن حبان : يروي عن يزيد بن هارون المقلوبات ، لا يجوز الاحتجاج به إذا انفرد .

٢١١٥ ـ عبد الله بن محمد بن المغيرة بن نشيط، أبو الحسن، الكوفيّ : سكن مصر .

= « قال الخليليّ : البغوي ثقة كبير ، وكتب عنه العلماء قديماً ، وقال أبو بكر ابن عبدان : لا شك أنهُ يُدْخِلُ في الصحيح . وقال ابن أبي حاتم : يُدْخل في الصحيح » . أهـ .

(١) قال الحافظ (١/ ٤٤٧ : ٤٤٨) : صدوق في حديثه ليّن ، ويقال تغيّر بآخره .

قال العقيلي: يُحَدّث بما لا أصل له. وقال أبو حاتم: ليس بقويّ. وقال أبو سعيد ابن يونس: منكر الحديث. وقال ابن عديّ: حديثه لا يتابع عليه.

٢١١٦ ـ عبد الله بن محمد بن يحيىٰ بن عُرْوة بن الزبير: مدينيّ.

يروي عن هشام بن عُروة.

قال أبو حاتم الرازي: متروك الحديث. وقال ابن حبان: يروي الموضوعات عن الأثبات ويأتي عن هشام [بما] لم يروه قطّ، لا يحلّ كتب حديثه.

● قال المصنف: قلت: وأنا [لا] أراه إلا ابن زاذان المتقدّم لأنّ هذا يقال له (ابن زاذان).

٢١١٧ ـ عبد الله بن محمد بن اليسع بن طالب بن حرب، أبو القاسم، القارىء، الأنطاكيّ:

حَدَّث عن أبي عَرُوَبة الحرّانيّ. قال الأزهريّ: ليس بحُجَّة.

٢١١٨ ـ عبد الله بن محمد بن يعقوب البخاريّ:

يروي عن العباس بن حمزة.

قال أبو سعيد الرواس: كان يتّهم بوضع الحديث.

٢١١٩ ـ عبد الله بن مَرْوان، أبو شيخ، الخراساني:

يروي عن ابن أبي ذئب.

قال ابن حبان: لا يحل الاحتجاج به.

٢١٢٠ ـ عبد الله بن مسلم، أبو طَيْبَة، السلميّ: عن أبي مِجْلَز.

قال الرازي: لا يُحْتَجُّ به[1].

٢١٢١ ـ عبد الله بن مسلم بن رشيد، الدمشقيّ، مولىٰ بني هاشم:

يروي عن الليث بن سعد.

قال ابن حبان: يضع الحديث على الثقات، لا يحل ذكرهُ.

---

(١) قال الحافظ (١/ ٤٥٠): صدوق يهم.

٢١٢٢ ـ عبد الله بن مسلم بن هرمز، أبو يعلىٰ، المكي:

يروي عن مجاهد، وابن جبير.

قال يحيى: ليس بشيء كان يرفع أشياء لا تُرْفَع. وقال النسائي، والدارقطني: ضعيف، وقال أحمد بن حنبل: صالح الحديث. وقال ابن حبان: كان يروي عن الثقات ما لا يشبه حديث الأثبات فيجب تنكُّب روايته.

٢١٢٣ ـ عبد الله بن المسور بن عون بن جعفر بن أبي طالب، أبو جعفر، الهاشميّ، المدائنيّ:

روىٰ عنه خالد بن أبي كريمة.

قال رقبة: كان يضع الأحاديث ويكذب، وَضَعَ أحاديث عن رسول الله ﷺ وكلاماً هو حق يشبه كلام رسول الله ﷺ فاختلط بأحاديث رسول الله ﷺ فاحتمله الناس.

وقال مغيرة: كان يفتعل الحديث. وقال أحمد: اضرب على حديثه، أحاديثه موضوعة، كان يضع الأحاديث ويكذب، قد تركتُ أنا حديثه.

وقال السعديّ: أحاديثه موضوعة.

قال يحيىٰ: ليس بشيء، وضَعَّفَه عليّ، وأبو زُرعَة، وقال النسائيّ: والدارقطنيّ: متروك الحديث، وقال ابن حبان: يروي الموضوعات على الأثبات، لا يُحْتَجّ بخبره، كان يحيىٰ يُكَذِّبُهُ.

٢١٢٤ ـ عبد الله بن مطر، أبو ريحانة:

يروي عن سفينة.

قال النسائيّ: ليس بالقويّ[1].

---

(١) بحاشية الأصل: أبو ريحانة أخرج له مسلم.
كتبه سيدنا وشيخنا زكي الدين المنذريّ لطف الله به وغفر له ولوالديه.

٢١٢٥ ـ عبد الله بن معاذ بن نشيط الصنعاني:

يروي عن معمر، كان عبد الرزاق يكذّبه. وقال أبو حاتم الرازي: هو أوثق من عبد الرزاق. وقال يحيىٰ: ثقة[1].

٢١٢٦ ـ عبد الله بن معاوية بن عاصم بن المنذر بن الزبير بن العوّام، أبو معاوية:

قال العقيليّ: يحدّث عن هشام بن عُروة مناكير لا أصل لها. وقال البخاريّ: منكر الحديث. وقال النسائي: ضعيف.

٢١١٧ ـ عبد الله بن مِكْنَف:

قال ابن حبان: يروي عن أنس، ويروي عنه محمد بن إسحاق. لا أعلم له سماعاً من أنس ولا لمحمد منه فلا يجوز الاحتجاج به.

٢١٢٨ ـ عبد الله بن موسى بن إبراهيم بن محمد بن طلحة بن عبيد الله، أبو محمد التيميّ:

يروي عن أسامة بن زيد.

قال الرازيّ: لا يحتجّ به. وقال ابن حبان: يرفع الموقوف ويُسند المرسل، لا يجوز الاحتجاج به.

٢١٢٩ ـ عبد الله بن ميسرة الكوفيّ، الحارثيّ: يكنى أبا إسحاق، وأبا عبد الجليل؛ وأبا ليلى.

يروي عن الشَّعْبِي، ويروي عنه هُشَيْم فيكنيه مرة بأبي إسحاق ومرة بأبي ليلىٰ، ومرة بأبي حريز، ومرة بأبي عبد الجليل.

قال يحيىٰ: ليس بثقة، وكذلك قال النسائيّ، وقال يحيىٰ مرة: ضعيف، وكذلك قال الدارقطنيّ، وقال مرة: ليس بشيء، وقال أبو زرعة: واهي الحديث، وقال ابن حبان: لا يحل الاحتجاج بخبره.

---

(١) قال الحافظ: صدوق تحامل عليه عبدالرزاق.

٢١٣٠ ـ عبد الله بن ميمون بن داود القداح ، المكيّ:

يروي عن جعفر بن محمد، وعبد العزيز بن أبي رواد.

قال البخاري: ذاهبُ الحديث، وقال الرازي: متروك الحديث. وقال ابن عدي: عامّة ما يرويه لا يُتَابَعُ عليه. وقال النسائي: ضعيف.

وقال ابن حبان: يروي عن الأثبات الملزوقات ، لا يجوز الاحتجاج به إذا انفرد.

٢١٣١ ـ عبد الله بن نافع، مولى ابن عمر ـ يكنىٰ: أبا بكر، مديني: عن أبيه.

قال يحيىٰ: ضعيف، وقال مرة: ليس بشيء، وقال مرة: ليس بذاك، وقال مرة: يُكتب حديثه.

وقال عليّ: يروي أحاديث منكرة. وقال البخاريّ: منكر الحديث.

وقال النسائي: متروك الحديث. وقال ابن حِبَّان: كان يُخْطِىء ولا يعلم لا يحتج بأخباره التي لم يوافق فيها الثقات.

●● **قال المصنف:** وجملة مَنْ يجيء في الحديث (عبد الله بن نافع) سبعة لم نَر طَعْناً في أحدٍ منهم سوىٰ هذا.

٢١٣٢ ـ عبد الله بن نعيم، الدمشقي: عن الضحاك بن عبد الرحمن بن عرزب.

قال يحيىٰ: مُظْلِم[1].

٢١٣٣ ـ عبد الله بن هارون بن موسىٰ ـ وهو ابن أبي علقمة، الفروي، المدينيّ:

يروي عن القعنبيّ. قال ابن عديّ: له مناكير.

٢١٣٤ ـ عبد الله بن هانىء بن عبد الرحمن ابن أخي إبراهيم بن أبي عليّة:

قال أبو حاتم الرازي: سألتُ عنه فقيل لي إنّه يكذب فلم أخرج إليه.

---

(١) ذكره أبو زرعة الدمشقي في نفر ذوي زهد وفَضْل، وذكره ابن حبان. وقد وثّقه ابن نمير.
قال الحافظ (التهذيب ٦/ ٥٧): قال البنانيّ: قول ابن معين: مظلم يعني أنه ليس بمشهور.
وقال في التقريب (١/ ٤٥٧) عابد ليّن الحديث.

٢١٣٥ ـ عبد الله بن هشام الدَّسْتِوائيّ: عن أبيه.

قال أبو حاتم الرازي: متروك الحديث.

٢١٣٦ ـ عبد الله بن واقد، أبو قتادة، الحَرّانيّ:

يروي عن ابن جُريج ، والثوريّ.

قال أحمد ويحيىٰ: ليس بشيء، وقال يحيىٰ مرة: ثقة ولكن كان كثير الغلط.

وقال النسائيّ: متروك الحديث. وقال البخاريّ: تركوه. وقال أبو زرعة، والدارقطنيّ: ضعيف. وقال أبو حاتم الرازي: ذهب حديثه.

وقال أحمد بن حنبل: ما به بأس، كان يتحرىٰ الصدق إلا أنّه ربما أخطأ . قيل له: إنّ قوماً يتكلمون فيه. قال: لم يكن به بأس.

وقال يحيىٰ بن بكير: قَدِمَ أبو قتادة على الليث وعليه جُبَّة صوف وهو يكتب في كتف وقد وضع صُوفة في قشر جَوْزة يكتب منها فلما ذهب إلى منزله بعث إليه الليث سبعين ديناراً فَرَدَّهَا.

وقال ابن حِبَّان: كان أبو قتادة من عُبَّاد الجزيرة فغفل عن الإتقان وحَدَّثَ على الوَهْم فوقعت المناكير في أخباره فلا يجوز الاحتجاج بخبره.

٢١٣٧ ـ عبد الله بن واقد، أبو رجاء، الخراسانيّ:

يروي عن التابعين.

قال ابن عديّ: مُظْلم الحديث[1].

---

(١) قال أحمد، وابن معين: ثقة. وقال أبو زرعة: لم يكن به بأس. وقال أبو داود: ليس به بأس. وقال النسائي: لا بأس به.

وقال الحافظ: ثقة موصوف بخصال من الخير.

وأما قول ابن عدي فتمام عبارته بعد أن أورد له حديثين:

« . . . وله غير ما ذكرتُ، وليس بالكثير وهو مظلم الحديث، ولم أر للمتقدمين فيه كلاماً ». فمراده مجهول الحال (وتأمل التعليق المتقدّم) فإنْ جهله هو فقد عَدَّله غيره.

٢١٣٨ ـ عبد الله بن وهب الفسويّ:

يروي عن يزيد بن هارون.

قال ابن حبان: دَجَّال، يضع الحديث علىٰ الثقات، لا يحلّ ذكره إلا على سبيل الجرح فيه.

٢١٣٩ ـ عبد الله بن يحيىٰ بن موسىٰ، أبو محمد، السرخسيّ، القاضي:

قال ابن عديّ: حدّث بأحاديث لم يتابع عليها، وكان متهما في روايته عن قوم لم يلقهم.

٢١٤٠ ـ عبد الله بن يزيد:

يروي عنه أبو عقيل الثقفيّ.

قال السعديّ: أحاديثه منكرة.

٢١٤١ ـ عبد الله بن يزيد، ويُلَقَّب «محْمِش»:

يروي عن هشام بن عبيد الله عن ابن أبي ذئيب. كذبّه الدارقطني وقال: كان يضع الحديث على الثقات.

٢١٤٢ ـ عبد الله بن يزيد البكريّ:

عن عكرمة بن عَمَّار.

قال أبو حاتم الرازي: ذاهب الحديث.

٢١٤٣ ـ عبد الله بن يزيد بن آدم الشامي، الدمشقي:

يروي عن أبي أُمامة وأبي الدرداء.

قال أحمد: أحاديثه موضوعة.

٢١٤٤ ـ عبد الله بن يزيد بن الصلت:

يروي عن ابن إسحاق.

قال أبو حاتم الرازي: متروك الحديث.

٢١٤٥ ـ عبد الله بن يزيد بن قُنْطُس:[1]

---

(١) وهو عبدالله بن يزيد الهُـذْلي المدني

قال النسائيّ: ليس بثقة. وقال البخاريّ: يُتَّهم بأَمْرٍ عظيم.

٢١٤٦ ـ عبد الله بن يسار: وهو ابن أبي نجيح[١].

كان من رؤوس الدعاة إلى القدر.

٢١٤٧ ـ عبد الله بن يعلى بن مرّة الثقفيّ: كوفي.

يروي عن أبيه، كثير المناكير، روىٰ عنه ابنه عمر.

قال ابن حبان: ابنه واهٍ أيضاً ولا أدري مِنْ أيّهما البليّة.

من اسمه «عبد المُؤْمِن»

٢١٤٨ ـ عبد المؤمن بن عباد العَبْدي: عن أبيه.

قال الرازي: ضعيف الحديث.

٢١٤٩ ـ عبد المؤمن بن عبد الله، أبو الحسن، الكوفي:

قال أبو حاتم الرازي: مجهول.

٢١٥٠ ـ عبد المؤمن بن عثمان العَبْدي:[٢].

قال الأزدي: ليس بثقة، مجهول.

٢١٥١ ـ عبد المجيد بن عبد العزيز بن أبي رَوّاد، أبو عبد الحميد، المكيّ:

يروي عن مالك.

قال يحيىٰ: ثقة. وقال الرازي: ليس بالقوي: كان الحميديّ يتكلم فيه. قال ابن حبان: يقلب الأخبار ويروي المناكير عن المشاهير فاستحق التَّرْك[٣].

من اسمه «عبد الملك»

٢١٥٢ ـ عبد الملك: عن أنس.

قال الرازي: مجهول.

---

(١) الذي في المجروحين ٢/ ٥، الميزان ٤٥٣١، ٤٧٠٥، اللسان ٣/ ٣٣٠، ٣٧٩: ابن أبي ليلى!

(٢) ويقال: العنبريّ.

(٣) قال الحافظ (١/ ٥١٧): قال الحافظ صدوق يخطيء وكان مرجئاً، أفرط ابن حبان فقال متروك.

٢١٥٢ ـ عبد الملك:

يروي عن ابن أبي مليكة. وقال الأزدي: ضعيف.

٢١٥٤ ـ عبد الملك الطويل: سمع عائشة، سمع منه غياث بن الحكم.

قال الرازي: مجهول.

٢١٥٥ ـ عبد الملك بن إبراهيم [بن جَبْر[١] أبو مَرْوَان، المديني:

قال الرازي: مجهول.

٢١٥٦ ـ عبد الملك بن أعين][٢]:

يروي عن أبي وائل.

قال يحيىٰ: ليس بشيء ـ وقال الرازي: صالح الحديث[٣].

٢١٥٧ ـ عبد الملك بن بُدَيْل:

يروي عن عُبَيْد بن نُجَيْح.

قال الأزدي: متروك.

٢١٥٨ ـ عبد الملك بن أبي جمعة، الكوفي:

قال يحيىٰ، والنسائي: ضعيف.

٢١٥٩ ـ عبد الملك بن أبي جميلة:

عن أبي بكر بن بشير.

قال الرازي: مجهول.

٢١٦٠ ـ عبد الملك بن حذيفة بن داب:

قال أبو حاتم الرازي: مجهول.

٢١٦١ ـ عبد الملك بن الحسين، أبو مالك، النخعي، الواسطي:

يروي عن يعلىٰ بن عطاء، وهشام بن عُرْوَة، وعلي بن الأقمر.

---

(١) في الأصل (جبرا) وقد صححناه من التاريخ الكبير، والجرح والتعديل، والميزان.

(٢) لحق بحاشية الأصل.

(٣) قال الحافظ (١/ ٥١٧): صدوق، شيعيّ، له في الصحيحين حديث واحد متابعة. أهـ.

ـ وبحاشية الأصل: قال شيخنا زكي الدين المنذريّ لطف الله به: « ابن أعين أخرج له مسلم في صحيحه ». أهـ.

قال يحيىٰ: ليس بشيء . وقال البخاريّ: ليس بالقوي عندهم، وقال أبو حاتم، وأبو زرعة الرازيان، والدارقطني: ضعيف. وقال الأزدي: متروك الحديث.

٢١٦٢ ـ عبد الملك بن حَسك[١] المَدَرِيّ اليماني:

يروي عن حجر المدري.

قال هشام بن يوسف: فيه ضعف. وقال ابن عدي: له أحاديث عامتها لا يتابع عليها.

٢١٦٣ ـ عبد الملك بن حُصين بن الترجمان ؛ أبو سهل:

قال يحيىٰ: ضعيف الحديث. وقال أبو زرعة: لا يكتب حديثه.

٢١٦٤ ـ عبد الملك بن خُلَّج الصنعاني:[٢]

يروي عن وهب.

ضعفه هشام بن يوسف ، وأبو الفتح الأزديّ.

٢١٦٥ ـ عبد الملك بن الربيع بن سبرة:

يروي عن أبيه.

قال يحيىٰ: ضعيف.

٢١٦٦ ـ عبد الملك بن زكريا الانصاري:

قال الرازي: مجهول.

٢١٦٧ ـ عبد الملك بن زياد النصيبي:

قال الأزدي: منكر الحديث غير ثقة.

٢١٦٨ ـ عبد الملك بن زيد بن سعيد بن عمرو بن نفيل:

روي عنه ابن أبي فديك.

---

(١) كذا بحاء وسين مهملتين، وذكره الذهبي في المشتبه (٢٦٤) باسم (خُشْك) بخاء وشين معجمتين، وذكره ابن ماكولا (٣/ ١٤٥): (خسك) بخاء معجمة وسين مهملة.

(٢) وهو عبدالله بن خُلَّج الصنعاني تقدم رقم ٢٠١٥ .

قال علي بن الحسين بن الجنيد، وأبو الفتح الأزدي: ضعيف الحديث.

٢١٦٩ ـ عبد الملك بن أبي سليمان العرزمي؛ واسم أبي سليمان «ميسرة».

يروي عن أنس وعطاء بن أبي رباح، وسعيد بن جبير وغيرهم.

روى عنه الثوري وشعبة، ويزيد بن هارون.

وقد وثّقه الناس إلا إنّ شعبة قال: تركت حديثه. وفي رواية عن شعبة: «لو جاء عبد الملك بحديث آخر مثل حديث الشفعة تركت حديثه» وهو قوله: (جار الدار أحق بشفعة الدار ينتظر بها وإن كان غائباً).

قال أحمد بن حنبل: هذا حديث منكر. وقال يحيى: لم يحدّث به إلا عبد الملك وقد أنكره الناس عليه[1].

٢١٧٠ ـ عبد الملك بن الشعشاع، أبو مخلد:

قال الرازي: مجهول.

٢١٧١ ـ عبد الملك بن أبي صالح:

يروي عنه عيسى بن يونس.

قال الأزدي: ضعيف، مجهول.

٢١٧٢ ـ عبد الملك بن عبد الرحمن ـ وقيل: ابن محمد ـ، أبو هشام، الذِّمَارِيّ:

وذِمَار قرية باليمن.

ويقال له: الأنباري.

وسمع الثوري.

قال أبو زرعة: منكر الحديث. وقال أبو حاتم الرازي، والدارقطني: ليس بقوي. ووثّقَهُ عمرو بن علي.

---

(١) بحاشية الأصل (١١٦ ب):

قال سيدنا وشيخنا زكي الدين عبدالعظيم المنذريّ لطف الله به وغفر له ولوالديه:

« عبدالملك العرزميّ احتج به مسلم في صحيحه، وقال سفيان الثوريّ:

حُفَّاظُ الناس إسماعيل بن أبي خالد وعبدالملك بن أبي سليمان، ويحيى بن سعيد الانصاريّ ».

أهـ.

٢١٧٣ ـ عبد الملك بن عبد الرحمن، أبو العباس، الشامي: سكن البصرة.

قال البخاري: منكر الحديث. وقال عمرو بن علي: كذاب.

٢١٧٤ ـ عبد الملك بن عبد العزيز الشامي:

يروي عن الأوزاعيّ.

قال ابن حبان: يسرق الحديث ويقلب الاسانيد، لا يحل ذكره إلا عند أهل الصناعة.

٢١٧٥ ـ عبد الملك بن عبد الله العائذي:

يروي عن عاصم.

قال أبو حاتم الرازي: ليس بالقوي.

٢١٧٦ ـ عبد الملك بن عُبيد: عن أنس.

قال ابن المدينيّ:[1] مجهول.

٢١٧٧ ـ عبد الملك بن علاّق:[2]

يروي عن أنس.

قال الترمذي: هو مجهول. وقال الأزدي: متروك الحديث.

٢١٧٨ ـ عبد الملك بن عُمير: عن علي.

قال أحمد: مضطرب الحديث، وفي رواية عنه أنّه ضعفه جداً.

وقال يحيى: مخلط[3].

---

(١) انظر العلل لابن المديني ص ١١٩ (تحقيق: قلعجي، ط. دار الوعي)

(٢) بعين مهملة وقاف، وفي التهذيب والتقريب (علاف) بفاء.

(٣) هو عبدالملك بن عُمير اللخمي الكوفي الثقة الفقيه لكن تغيّر حفظه وربما دلّس.

قال الذهبي ٢/ ٦٦٠: قلت: لم يورده ابن عديّ، ولا العقيلي، ولا ابن حبان، وقد ذكروا مَنْ هو أقوى حفظاً منه. وأما ابن الجوزي فذكره فحكى الجرح وما ذكر التوثيق والرجل من نظراء السَّبيعيّ أبي إسحاق، وسعيد المقبريّ لما وقعوا في هزم الشيخوخة نقص حِفظُهم، وساءت أذهانهم ولم يختلطوا، وحديثهم في كتب الإسلام كلها. وكان عبدالملك ممن جاوز المائة ومات في آخر سنة ست وثلاثين ومائة. أهـ.

٢١٧٩ ـ عبد الملك بن أبي عياش، الجذامي: عن عرزب.

قال أبو حاتم الرازي: مجهول.

٢١٨٠ ـ عبد الملك بن قدامة ـ من ولد قدامة بن مظعون ـ، الجمحي:

يروي عن عبد الله بن دينار.

قال يحيىٰ: صالح. وقال أبو حاتم الرازي: ليس بالقوي، ضعيف الحديث، يحدّث بالمنكرات عن الثقات. قال ابن حبان: [فحش][1] خطأه وكثر وهمه فلا يجوز الاحتجاج به.

٢١٨١ ـ عبد الملك بن أبي مروان، الجبيلي:

روىٰ عن الكلبي.

قال الرازي: ضعيف الحديث[2].

٢١٨٢ ـ عبد الملك بن مسلمة:

يروي عن إبراهيم بن أبي بكر بن المنكدر.

قال ابن حبان: يروي المناكير الكثيرة.

٢١٨٣ ـ عبد الملك بن مهران الرَّقَاعيّ:

عن أبي صالح، وعمرو بن دينار.

له مناكير. قال ابن عدي: هو مجهول، غير معروف. وقال الدارقطني: ضعيف. وقال الأزدي: منكر الحديث.

٢١٨٤ ـ عبد الملك بن موسى الطويل:

يروي عن أنس.

قال الأزدي: منكر الحديث.

٢١٨٥ ـ عبد الملك بن نافع ـ ابن أخي القعقاع، وقيل: عبد الملك بن القعقاع:

يروي عن ابن عمر.

---

(١) لحق بحاشية الأصل.

(٢) كذا قال المصنف هنا وتبعه الذهبيّ ٥٢٤٦، والذي في الجرح والتعديل (٢/ ٢/ ٣٧١): مجهول؟!

قال يحيى: يضعفونه. وقال أبو حاتم الرازي: هو مجهول، منكر الحديث، لا يثبت حديثه. وقال النسائي: لا يحتج بحديثه. وقال ابن حبان: لا يحل الاحتجاج به[1].

٢١٨٦ ـ عبد الملك بن هارون بن عنترة العبديّ الكوفيّ:

يروي عن أبيه.

قال الدارقطني: وهما ضعيفان. وقال أحمد بن حنبل: عبد الملك ضعيف. وقال يحيىٰ: كذاب. وقال أبو حاتم الرازي: متروك الحديث. وقال السعدي: دجال كذاب. وقال البخاري: منكر الحديث. وقال النسائي: متروك الحديث. وقال ابن عدي: له أحاديث لا يتابعه عليها أحد.

وقال ابن حبان: يضع الحديث وهو الذي يقال له «عبد الملك بن أبي عمرو» حتى لا يُعْرَف.

٢١٨٧ ـ عبد الملك بن هلال السلمي:

قال الرازي: مجهول.

٢١٨٨ ـ عبد الملك بن الوليد بن معدان، الضبي، البصري:

يروي عن عاصم بن بهدلة.

قال يحيىٰ بن صالح، وقال الرازي: ضعيف الحديث. وقال ابن حبان: يقلب الأسانيد لا يحل الاحتجاج به. وقال الأزدي: منكر الحديث.

٢١٨٩ ـ عبد المنان بن هارون، الواسطي:

قال الأزدي: متروك الحديث.

---

(١) قال الحافظ (١/ ٥٢٤): مجهول.

من اسمه «عبد المنعم»

٢١٩٠ ـ عبد المنعم بن إدريس بن سنان:

يروي عن أبيه.

قال أحمد بن حنبل: يكذب على وهب. وقال ابن المديني، وأبو داود، والنسائي: ليس بثقة. وقال البخاريّ: عبد المنعم ذاهب الحديث. وقال ابن حبان: لا يحل الاحتجاج به. وقال الدارقطني: هو وأبوه متروكان.

٢١٩١ ـ عبد المنعم بن بشير، أبو الخير المصريّ:[1]

يروي عن عبد الله بن عمر العُمَرِيّ: جرحه يحيىٰ، وقال ابن حبان: لا يجوز الاحتجاج به.

٢١٩٢ ـ عبد المنعم بن نعيم، أبو سعيد، الرماحيّ، البصري:

يروي عن الأعمش.

قال أبو حاتم الرازي: منكر الحديث. وقال ابن حبان: منكر الحديث جداً لا يجوز الاحتجاج به. وقال الدارقطني: ضعيف.

٢١٩٣ ـ عبد المهيمن بن عباس بن سَهْل بن سعد الساعديّ: يكنى أبا عمرو.

يروي عن أبيه.

قال البخاري: منكر الحديث. قال علي بن الحسين بن الجنيد: ضعيف الحديث. وقال النسائي: متروك الحديث. وقال ابن حبان: لما فحش الوهم في روايته بطل الاحتجاج به وقال الدارقطني: ليس بالقوي.

---

(١) بحاشية الأصل (١١٥ أ): قال سيدنا وشيخنا زكي الدين عبدالعظيم المنذريّ لطف الله به وغفر له ولوالديه:

« قوله المصريّ ليس بصحيح إنما هو مديني قدم مصر وتوفي بها. قال أبو سعيد ابن يونس: عبدالمنعم بن بشير مديني قدم مصر، منكر الحديث ». أهـ.

٢١٩٤ ـ عبد النور بن عبد الله المسمعي:

قال أبو جعفر العقيلي: يضع الحديث.

من اسمه «عبد الواحد»

٢١٩٥ ـ عبد الواحد بن زياد، أبو بشر، العبديّ:

روىٰ عنه ابن مهدي.

قال يحيىٰ: ليس بشيء. وقال أبو داود: عمد إلى أحاديث كان يرسلها الأعمش فوصلها كلها.

ـ قال المصنف: قلت: وقد أخرج عنه في الصحاح[1].

٢١٩٦ ـ عبد الواحد بن زيد القاص، البصريّ:

يروي عن الحسن، وعبادة بن نسي.

قال يحيىٰ: ليس بشيء. وقال البخاري، والنسائي، والفلاس: متروك الحديث. وقال أبو حاتم الرازي: ضعيف بمرة. وقال الدارقطني: ضعيف.

٢١٩٧ ـ عبد الواحد بن سليم البصريّ:

قال أحمد: منكر الحديث أحاديثه موضوعة. وقال النسائي: ليس بثقة.

٢١٩٨ ـ عبد الواحد بن سُليمان، أبو سُليمان الأزديّ، البَرَّاء:

قال أبو حاتم الرازي: مجهول[2].

---

(١) قال الحافظ (١/ ٥٢٦): ثقة، في حديثه عن الأعمش وحده مقال. أهـ.

وقال الذهبي (٥٢٨٧): أحد المشاهير، احتجّا به في الصحيحين وتجنَّبا تلك المناكير التي نُقمت عليه. أهـ.

ـ بحاشية الأصل: قال سيدنا وشيخنا زكي الدين عبدالعظيم المنذريّ غفر الله له ولوالديه: « عبدالواحد بن زياد أخرج له البخاريّ ومسلم في صحيحيهما. وقال النسائي: ليس به بأس. وقال الحاكم: اعتمداه وأي اعتماد وهو رحمه الله موضع أنْ يُعْتمد ». أهـ.

(٢) بحاشية الأصل: قال النسائي: « ليس بثقة ـ يعني ابن سليمان ».

كتبه سيدنا وشيخنا المنذريّ غفر الله له. أهـ.

٢١٩٩ ـ عبد الواحد بن صفوان بن أبي عياش:

يروي عن عكرمة.

قال يحيىٰ: بصري، ليس بشيء. وقال مرة: صالح. وقال النسائي: ليس بثقة.

٢٢٠٠ ـ عبد الواحد بن عبد الله، النَّصْري؛ عن وائلة.

قال أبو حاتم الرازي: لا يحتج به[1].

٢٢٠١ ـ عبد الواحد بن عُبيد، الأزديّ:

يروي عن يزيد الرقاشي.

قال ابن حبان: منكر الحديث لا يجوز الاحتجاج به.

وقال أبو حاتم الرازي: مجهول.

٢٢٠٢ ـ عبد الواحد بن قيس:

يروي عن نافع.

قال يحيىٰ بن سعيد: كان شبه لا شيء. وقال ابن معين: ضعيف. وقال مرة: ثقة. وقال النسائيّ: ليس بالقوي. وقال ابن حبان: لا يحتج به.

٢٢٠٣ ـ عبد الواحد بن ميمون، أبو حمزة: مدني.

يروي عن عروة.

قال البخاري: منكر الحديث. وقال النسائي: ليس بثقة. وقال الدارقطني: ضعيف. وقال ابن حبان: يروي الموضوعات عن الأثبات فبطل الاحتجاج به.

---

(١) قال الحافظ (التقريب ٥٢٩٤): صدوق. وقال الحافظ (١/ ٥٢٦): ثقة.

ـ بحاشية الأصل: قال سيدنا وشيخنا زكي الدين عبدالعظيم المنذريّ غفر الله له ولوالديه ولجميع المسلمين أجمعين:

« عبدالواحد بن عبدالله أخرج له البخاريّ في صحيحه. وقال الدارقطني: ثقة من أهل حمص ولي المدينة فحُمد الإمارة ». أهـ.

٢٢٠٤ ـ عبد الواحد بن نافع، أبو الرماح، الكلاعي:

يروي عن عبد الله بن رافع بن خديج.

قال ابن حبان: يروي عن أهل الحجاز المقلوبات، وعن أهل الشام الموضوعات، لا يحل ذكره في الكتب إلا على سبيل القدح فيه.

٢٢٠٥ ـ عبد الواحد بن واصل، أبو الواصل:

يروي عن أنس.

قال الأزدي: ضعيف.

٢٢٠٦ ـ عبد الوارث بن صخر، أبو صخر، الحمصي:

قال الرازي: مجهول. وقال الأزدي: عبد الوارث عن أبي بردة لا يكتب حديثه.

من اسمه «عبد الوهاب»

٢٢٠٧ ـ عبد الوهاب المغربي:[1]

قال أبو حاتم الرازي: مجهول.

٢٢٠٨ ـ عبد الوهاب بن إسحاق القرشي:

قال أبو حاتم الرازي: مجهول[2].

٢٢٠٩ ـ عبد الوهاب بن الضحاك بن أبان، أبو الحارث الحمصي:

يروي عن إسماعيل بن عياش.

قال الأزدي: كان يكذب. وقال العقيلي، والنسائي: متروك الحديث. وقال ابن حبان: كان يسرق الحديث، لا يحل الاحتجاج به. وقال الدارقطني: منكر الحديث.

---

(١) الذي في الميزان واللسان: (ابن المغربي)، والذي في الجرح والتعديل موافق لما هنا.

(٢) كذا قال المصنف هنا وتابعه الذهبي في الميزان (٥٣١٢)، وليس في الجرح والتعديل (٣/ ١/ ٧٣) ذكر لقوله مجهول؟

● قال المصنف: قلت:

وثَّم آخر يقال له **عبد الوهاب بن الضحاك، أبو القاسم، النيسابوري**. سمع محمد بن يوسف الفريابي وروح بن عبادة.

٢٢١٠ ـ عبد الوهاب بن عبد المجيد بن الصلت:

قال أبو حاتم الرازي: مجهول[١].

٢٢١١ ـ عبد الوهاب بن عطاء، أبو نصر، الخفاف، العجليّ:

يروي عن خالد الحذاء وابن عون.

قال أحمد: ضعيف الحديث، مضطرب. وقال الرازي: ليس بقوي الحديث. وقال النسائي: ليس بالقوي.

● **قال المصنف: قلت:**

وثَمَّ آخر يقال له **عبد الوهاب بن عطاء بن واصل** حَدّث عن يوسف بن الحسن الرازي.

٢٢١٢ ـ عبد الوهاب بن عمر بن شرحبيل:

قال أبو حاتم الرازي: مجهول.

٢٢١٣ ـ عبد الوهاب بن مجاهد بن جَبْر:

يروي عن أبيه.

قال الثوري: كذاب. وقال أحمد: ليس بشيء، ضعيف، وكذلك قال يحيى، والرازي، والدارقطني. وقال يحيىٰ في رواية: ليس بشيء. وقال النسائي: متروك الحديث. وقال الأزدي: لا تحل الرواية عنه.

٢٢١٤ ـ عبد الوهاب بن نافع العامري:

قال العقيلي: منكر الحديث.

---

(١) وثقه يحيى بن معين وقال اختلط بآخره، ووثَّقَهُ محمد بن سعد وقال: فيه ضعف. قال الحافظ: ثقة تغير قبل موته بثلاث سنين.

٢٢١٥ ـ عبد الوهاب بن هشام بن الغاز:

قال أبو حاتم الرازي: كان يكذب.

٢٢١٦ ـ عبد الوهاب بن همام ـ أخو عبد الرزاق

قال الأزدي: يتكلمون فيه.

٢٢١٧ ـ عبدوس بن خلاّد:

يروي عن عبد الوهاب بن عطاء.

كذّبَه أبوُ زُرْعَة.

من اسمه «عُبَيْد»

٢٢١٨ ـ عبيد ـ والد البحتري بن عبيد:

عن أبي هريرة. قال أبو حاتم الرازي: مجهول.

٢٢١٩ ـ عبيد، المكي:[1] سمع عبد الله بن السائب.

قال أبو حاتم الرازي: مجهول.

٢٢٢٠ ـ عُبيد بن إسحاق، أبو عبد الرحمن، العَطَّار ـ يقال: عطّار المطلقات:

يروي عن شريك، وقيس. روى عنه زهير بن معاوية.

قال يحيى: ليس بشيء. وقال البخاري: عنده مناكير. وقال الدارقطني: ضعيف. وقال الأزدي: متروك الحديث.

٢٢٢١ ـ عُبيد بن حمران، أبو مَعْبَد:

قال أبو حاتم الرازي: مجهول.

٢٢٢٢ ـ عُبيد بن الصباح الجرار:

قال الرازي: ضعيف الحديث.

---

(١) مولى السائب بن أبي السائب المخزوميّ. وقد قال فيه الحافظ (١/ ٥٤٦): مقبول.

٢٢٢٣ ـ عُبيد بن عبد الرحمن، أبو سلمة البصري:

قال أبو حاتم الرازي: مجهول.

٢٢٢٤ ـ عبيد بن عَمْرو، البصري:

يروي عن عليّ بن زيد.

قال الأزدي: ضعيف جداً.

٢٢٢٥ ـ عبيد بن عمرو[1] الهلالي:

قال أبو حاتم الرازي: مجهول.

٢٢٢٦ ـ عبيد بن الفرج العَتَكيّ:

يروي عن حماد بن زيد، وابن عيينة.

قال ابن حبان: لا يجوز الاحتجاج به بحال.

٢٢٢٧ ـ عبيد بن القاسم الكوفي:

يروي عن هِشَام بن عُرْوَة.

قال يحيى: ليس بثقة. وقال مرة: كان كذاباً. وقال أبو حاتم الرازي: ذاهب الحديث. وقال أبو زرعة: لا ينبغي أن يحدّث عنه.

وقال الدارقطني: ضعيف. وقال ابن حبان: يروي الموضوعات عن الثقات، روى عنه هشام بن عروة نسخة موضوعة لا يحل كتب حديثه إلاّ على التَّعَجُّب.

٢٢٢٨ ـ عُبيد بن كَثِيْر بن عبد الواحد، أبو سعد التمار، العامريّ، الكوفيّ:

قال الأزدي: متروك الحديث. وقال ابن حبان: روى عن يحيى بن الحسن بن الفُرَات، لا يحفظ من حديث أبان إذ دخلت عليه فحدّث بها فبُيِّنَ له فلم يرجع فاستحقّ التَّرْك.

---

(١) كذا في الأصل وهو خطأ صوابه (عبيد بن عمر) وكذا أثبته الذهبي في الميزان ٥٤٣٢، وابن حجر في اللسان (٤/ ١٢١).

٢٢٢٩ ـ عبيد بن مهران، أبو عباد، المدني:

قال أبو حاتم الرازي: مجهول.

٢٢٣٠ ـ عبيد بن ميمون البصري:

قال النسائي: متروك الحديث.

٢٢٣١ ـ عبيد بن واقد البصري:

قال أبو حاتم الرازي: ضعيف.

من اسمه « عبيد الله »

٢٢٣٢ ـ عبيد الله بن إسحاق بن حماد بن موسىٰ:

قال أبو حاتم الرازي: ليس بقويّ.

٢٢٣٣ ـ عبيد الله بن بشر البجلي:

قال أبو حاتم الرازي: مجهول.

٢٢٣٤ ـ عبيد الله بن تمام بن قيس، أبو عاصم، البصري ـ من أهل واسط:

قال الدارقطني: يروي عن التيمي، وداود بن أبي هند، ويونس أحاديث مقلوبة وهو ضعيف، وكذلك قال الرازي، وأبو زرعة هو ضعيف.

وقال ابن حبان: لا يحتج بخبره.

٢٢٣٥ ـ عبيد الله بن أبي جعفر:

يروي عن بُكير بن الأشجّ.

قال أحمد: ليس بالقوي في الحديث[1].

٢٢٣٦ ـ عبيد الله بن أبي حميد ـ واسم أبي حميد: غالب ـ، أبو الخطّاب، الهذليّ، الكوفي:

يروي عن أبي المليح البصري.

---

(١) قال الذهبي (٥٣٥١): صدوق موثّق.

قال أحمد: ترك الناسُ حديثه. وقال يحيى، والدارقطني: ضعيف الحديث. وقال النسائي: متروك الحديث.

وقال البخاري: منكر الحديث.

وقال ابن حبان: يقلب الأسانيد فاستحقّ الترك[1].

٢٢٣٧ ـ عبيد الله بن خليفة، أبو الغريف:

عن علي.

قال الرازي: قد تكلموا فيه.

٢٢٣٨ ـ عبيد الله بن زَحْر الضَّمْرِيّ، الإفريقيّ: الكناني:

يروي عن علي بن يزيد نسخة باطلة، ضَعَّفه أحمد، وقال ابن المديني: منكر الحديث. وقال يحيى: ليس بشيء، كل حديثه عندي ضعيف. وقال الدارقطني: عبيد الله ليس بالقوي وعلي متروك. وقال ابن حبان: يروي الموضوعات عن الأثبات فإذا روى عن علي بن يزيد أتى بالطامَّات وإذا اجتمع في إسناد خبر عبيد الله بن زحر وعلي بن يزيد، والقاسم أبو عبد الرحمن لم يكن متن ذلك الخبر إلا مما عملته أيديهم[2].

● **قال المصنف:** قلت:

وثمَّ آخر يقال له **عُبيد الله بن زَحْر الموصلي** يروي عن عبد المؤمن بن خالد الأسدي ما عرفنا به بأساً.

---

(١) بحاشية الأصل: « قال النسائي في التمييز ليس بثقة ولا يكتب حديثه ». كتبه سيدنا وشيخنا زكي الدين عبدالعظيم لطف الله به. أهـ.

(٢) بحاشية الأصل:

« ابن زحر هذا مولى لبني ضَمْرة قال ابن يونس ولد بإفريقية وكان رجلاً صالحاً. وقال النسائي: لا بأس به ».

قاله سيدنا وشيخنا زكي الدين أبو محمد عبدالعظيم المنذريّ لطف الله به. أهـ.

٢٢٣٩ ـ عبيد الله بن أبي زياد، أبو الحصين، القَدَّاح:

يروي عن أبي الطفيل، والقاسم بن محمد.

قال يحيى بن سعيد: كان وسطاً لم يكن بذاك. وقال يحيى بن معين: ضعيف.

وقال أحمد بن صالح، وقال النسائي: ليس بالقوي. وقال ابن حبان: لا يحتج به إذا انفرد.

٢٢٤٠ ـ عبيد الله بن سعيد الثقفيّ:

قال أبو حاتم الرازي: مجهول.

٢٢٤١ ـ عبيدالله بن سعيد بن كثير، أبو القاسم، المصري:

يروي عن أبيه.

قال ابن حبان: لا يشبه حديثه حديث الثقات.

٢٢٤٢ ـ عبيد الله بن سفيان، أبو سفيان، الصوّاف ـ ويقال الصوفيّ ـ العدانيّ[1]:

يروي عن ابن عون.

قال يحيى: كذاب. وقال ابن حبان: ينفرد بالمقلوبات عن الأثبات، ويأتي عن الثقات بالمعضلات.

٢٢٤٣ ـ عبيد الله بن عبد الرحمن بن مَوْهَب، المديني:

يروي عن القاسم.

قال يحيى: ضعيف. وقال الرازي: صالح الحديث. وقال النسائي: ليس بذاك القوي.

٢٢٤٤ ـ عبيد الله بن عبد الله، أبو المُنِيْب، العتَكِيّ، المروزيّ:

يروي عن أبي بريدة، وعكرمة. سمع منه زيد بن الحباب.

---

(١) كذا في الأصل (الغداني)وهي بضم الغين وكذا في الميزان (٥٣٦٦) وهي نسبة ـ كما في اللباب ـ إلى غُدانة بن يربوع بن حنظلة بن مالك بن زيد مناة بن تميم. والذي في اللسان (العدني)!

عنده مناكير، قاله البخاري. وقال النسائي: ضعيف. وقال يحيى: ثقة. وقال أبو حاتم الرازي: هو صالح الحديث.

وقال ابن حبان: ينفرد عن الثقات بالأشياء المقلوبات.

٢٢٤٥ ـ عبيد الله بن عبد المجيد، أبو علي، الحنفي:

قال يحيى: ليس بشيء.

٢٢٤٦ ـ عبيد الله بن عِكْرَاش بن ذؤيب:

قال أبو حاتم الرازي: مجهول.

٢٢٤٧ ـ عبيد الله بن الوليد، الوَصَّافي، الكوفي: ـ من ولد وصاف بن عامر العجلي[1]، واسم الوصاف: مالك.

يروي عن عطاء، وعطية العَوْفيّ.

قال أحمد: ليس محكم الحديث، يكتب حديثه للمعرفة. وقال يحيى: ليس بشيء. وقال مرة: ضعيف، وكذلك قال أبو زرعة، والدارقطني. وقال عمرو بن علي، والنسائي: متروك الحديث.

وقال ابنَ حبان: يروي عن الثقات ما [لا] يشبه حديث الأثبات حتى يسبق إلى القلب أنه المتعمّد لها فاستحق الترك.

من اسمه « عُبَيْدة » [بضم العين]

٢٢٤٨ ـ عُبَيْدة بن عبد الرحمن، أبو عمرو، البجلي:

روى عنه حرميّ بن حفص.

قال ابن حبان: وقيل « عَبِيْدَة » ـ بفتح العَيْن ـ يروي الموضوعات عن الثقات، لا يحل الاحتجاج به بحال.

---

(١) كذا في الجرح والتعديل والتاريخ الكبير، والتهذيب والتقريب، والذي في الأصل (العلي)!

٢٢٤٩ ـ عُبَيْدَة بن مُعَتِّب، أبو عبد الكريم ـ وقيل أبو عبد الرحمن ـ، الضبيّ، الكوفي:

يروي عن إبراهيم النخعي، والشعبي.

قال يحيى: ليس بشيء. وقال مرة: ضعيف. وكذلك قال الرازي. وقال أحمد: ترك الناسُ حديثه. وقال محمد بن سعد: كان ضعيفاً جداً. وقال عمرو بن علي: كان سيء الحفظ، متروك الحديث. وقال النسائي: ضعيف، وكان قد تغير. وقال ابن حبان: اختلط بأخرة فبطل الاحتجاج به.

[من اسمه « عَبِيدة » ـ بفتح العين][1]

٢٢٥٠ ـ عَبِيْدَة بن حسان بن عبد الرحمن، العنبريّ، السِّنْجَارِيّ:

يروي عن الزهريّ، وقتادة، ويحيى بن سعيد.

قال ابن حبان: يروي الموضوعات عن الثقات فبطل الاحتجاج به.

وقال الأزدي: متروك الحديث.

٢٢٥١ ـ عبيس بن ميمون، أبو عبيدة، التيمي: أصله من المدينة، وسكن البصرة.

وروى عن القاسم بن محمد، ويزيد الرقاشي.

قال أحمد، والبخاريّ: منكر الحديث. وقال يحيى، وأبو داود، والدارقطني: ضعيف. وفي رواية عن يحيى: ليس بشيء. وقال عمرو بن علي: متروك. وقال ابن حبان: روى عن الثقات الموضوعات توهماً لا تعمُّداً.

من اسمه « عتاب »

٢٢٥٢ ـ عتاب بن بشير أبو الحسن، الجزريّ:

قال يحيى: ضعيف. وقال مرة: ثقة. قال عليّ: ضربنا على حديثه. وقال

---

(١) ذكرت هذه الترجمة في الأصل في الأسماء المُفْرَدة فوضعناه هنا لمناسبة الترتيب.

أحمد: روىٰ بأخرة أحاديث منكرة، وما أدري إلا أنّها من قبل خصيف[1].

٢٢٥٣ ـ عتاب بن حرب، بن جبير أبو بشر، المزنيّ، البصري:

يروي عن أبي عامر الخزاز.

قال عمرو بن علي: ضعيف جداً. وقال ابن حبان: كان ينفرد عن الثقات بما لا يشبه حديث الأثبات فلا يحتج به إذا انفرد.

من اسمه « عُتْبَة »

٢٢٥٤ ـ عتبة بن أبي حكيم الهَمْدَانيّ:

عن طلحة بن نافع.

روى عنه إسماعيل بن عياش.

وَهَّنَه أحمد قليلاً، وقال يحيى، والنسائي: ضعيف الحديث.

وقال الرازي: لا بأس به.

٢٢٥٥ ـ عتبة بن السكن:

يروي عن الأوزاعي.

قال الدارقطني: منكر الحديث، متروك الحديث.

٢٢٥٦ ـ عتبة بن أبي سليمان الطائيّ،

٢٢٥٧ ـ وعتبة بن عبد الله بن عمرو بن العاص:

عن أبيه عن جده.

قال أبو حاتم الرازي: مجهولان.

* . . . . . [2]

---

(١) بحاشية الأصل: قال سيدنا وشيخنا عبدالعظيم غفر الله له: « احتجّ البخاريّ بعتّاب بن بشير في صحيحه ».

(٢) عتبة بن أبي عتبة القزازيّ. بحاشية الأصل (١٢١ أ).

« قال العقيلي: عتبة بن أبي عتبة القزازيّ عن عكرمة ولا يتابع عليه، روى عنه مالك بن الحسن في مالك نظر وذكر حديثه عن عكرمة عن ابن عباس رضي الله عنهما قال قال رسول الله ﷺ: « إذا أتاكم =

٢٢٥٨ ـ عتبة بن يقظان: عن عكرمة .

قال علي بن الحسين بن الجنيد: لا يساوي شيئاً .

من اسمه « عُثْمَان »

٢٢٥٩ ـ عثمان البَتِّيّ:

قال يحيى: ضعيف[١] .

٢٢٦٠ ـ عثمان بن خالد بن عبد الله بن الوليد بن عثمان بن عفان العثمانيّ: يكنى أبا غفار، مدني.

يروي عن ابن أبي الزناد.

قال البخاري: عنده مناكير. وقال الرازي: منكر الحديث.

وقال ابن حبان: يروي المقلوبات عن الثقات لا يجوز الاحتجاج بخبره.

٢٢٦١ ـ عثمان بن الخطاب بن عبد الله، أبو عَمْرو، البَلَويّ[٢]، الأشجّ: المعروف بابن أبي الدنيا[٣] .

يروي عن علي بن أبي طالب.

= كريم قوم فأكرموه »، وذكر عن عتبة أبي عَمْرو عن عامر الشَّعْبِيّ عن أنس رضي الله عنه أنّ النبي صلى الله عليه وسلم قال: « إن لله هـذه الأرواح يقبضها الله إذا شاء ويرسلها إذا شاء »

وقال: هذا هو عندي القزازيّ ولا يتابع على الحديثين جميعاً »أهـ.

(١) عثمان بن مسلم، وقيل: أسلم وقيل: سليمان.

والبَتِّيّ: نسبة إلى البَتُوت، والبَتُّ: كساءٌ غليظ. وثَّقه ابن سعد، والدارقطني، وذكره ابن حبان في الثقات وقال أبو حاتم: شيخ يُكتب حديثه، وقد وثَّقه ابن معين في رواية الدوريّ (٣٦٨٢) وضعَّفه في رواية معاوية بن صالح. . قال النسائي (كما في التهذيب ٧/ ١٥٤) هذا عندي خطأ ولعله أراد عثمان البَرِّي ».

قلت: أو هو ممن عاب عليه الرأي فضعفه لذلك كما قال الحافظ في التقريب (٢/ ١٤): « صدوق عابوا عليه الرأي »أهـ. ولذا قال الحافظ الذهبي (٥٥٨٠): ثقة إمام. أهـ.

قلت: فينبغي إخراجه من زمرة الضعفاء.

(٢) البَلَويّ بفتح الموحدة واللام نسبة إلى بليّ بن عمرو بن الحاف بن قضاعة.

(٣) ويقال: أبو الدنيا.

قال أبو بكر الخطيب: والعلماء لا يثبتون قوله ولا يحتجون بحديثه[1].

٢٢٦٢ ـ عثمان بن دينار:

قال العقيلي: تَرْوِي[2] عنه ابنته حكّامة أحاديث بواطيل ليس لها أصل.

٢٢٦٣ ـ عثمان بن رُشيد:

يروي عن أنس[3]. قال يحيى: ضعيف.

٢٢٦٤ ـ عثمان بن سَعْد، أبو بكر، البصري، الكاتب:

يروي عن أنس، وابن أبي مليكة.

قال ابن حبان: لا يجوز الاحتجاج به. وقال أبو زرعة: ليّن. وقال النسائي: ليس بالقويّ.

٢٢٦٥ ـ عثمان بن سليمان بن صبيح:

عن أبي سعيد الخدري.

قال الرازي: مجهول[4].

٢٢٦٦ ـ عثمان بن أبي العاتكة، أبو حفص، القاصّ:

قال يحيى: ليس بشيء. وقال النسائي: ضعيف، ودحيم ينسبه إلى الصدق ويثني عليه.

٢٢٦٧ ـ عثمان بن عباد: عن ابن المُسَيَّب:

قال الرازي: مجهول.

٢٢٦٨ ـ عثمان بن عبد الرحمن، الجمحيّ، البصري:

قال الرازي: لا يحتج به.

---

(١) قال الحافظ الذهبي (٥٥٠٠): «طَيْرٌ طَـرأ على أهل بغداد وحَـدَّث بقلة حياء بعد الثلاثمائة عن علي بن أبي طالب فافتضح بذلك وكذَّبه النُّـقَّاد». أهـ.

(٢) في الأصل: (يروي) بالمثناة التحتيّة.

(٣) أي: أنس بن سيرين.

(٤) قلت: وكذا نقل الذهبي في الميزان (٥٥١٢) وليس هذا القول في الجرح والتعديل (انظر ٣/ ١/ ١٥١).

٢٢٦٩ ـ عثمان بن عبد الرحمن الطرائفي، القرشي: يكنى أبا عبد الرحمن. من أهل حَرّان.

قال ابن نمير: كذاب. وقال أبو عروبة: عنده عجائب يروي عن مجهولين وهو في الجزريين كبقيّة في الشاميين لأنّ بقيّة أيضاً يروي عن مجهولين وعنده عجائب.

قال الأزدي: متروك. وقال ابن حبان: يروى عن أقوام ضعاف أشياء يدلّسها، لا يجوز الاحتجاج به[1].

٢٢٧٠ ـ عثمان بن عبد الرحمن بن أبان:

قال أبو حاتم الرازي: ضعيف.

٢٢٧١ ـ عثمان بن عبد الرحمن بن عمر بن سعد بن أبي وقاص، أبو عمرو الوقاصيّ المالكي: وإنما قيل له المالكيّ لأن سعداً هو ابن مالك، وهو مدني.

يروي عن نافع، وعطاء، والزُّهْريّ.

قال يحيى: ليس بشيء. وقال مرة: ضعيف، وقال مرة: لا يكتب حديثه، كان يكذب.

وضعفه ابن المديني جداً، وقال البخاري والرازي وأبو داود: ليس بشيء.

وقال البخاري مرة أخرى تركوه، وقال النَّسائيّ والأزديّ، والدارقطني: متروك.

وقال ابن حبان: كان يروي عن الثقات الموضوعات لا يجوز الاحتجاج به.

---

(١) قال الحافظ (٢/ ١٢): صدوق، أكثر الرواية عن الضعفاء والمجاهيل فضعف بسبب ذلك حتى نسبه ابن نمير إلى الكذب وقد وثّقه ابن معين. أهـ.

ـ بحاشية الأصل (١٢٢ ب):

قال سيدنا وشيخنا المنذريّ لطف الله به وغفر له ولوالديه: « عثمان الطرائفيّ هذا قال إسحاق بن منصور: ثقة، وقال أبو حاتم: صدوق وأنكر على البخاريّ إدخال اسمه في كتاب الضعفاء وقال يُحوَّل منه ». أهـ.

٢٢٧٢ ـ عثمان بن عبد الله الشامي:

يروي عن ابن لهيعة.

قال ابن عدي: له أحاديث موضوعات[1].

٢٢٧٣ ـ عثمان بن عبد الله العَبْدِيّ:

يروي عن حميد الطويل.

قال الأزدي: ضعيف، مجهول.

٢٢٧٤ ـ عثمان بن عبد الله بن عمرو بن عثمان بن عفان، أبو عمرو، الأموي، القرشيّ:

يروي عن مالك، والليث بن سعد.

قال الأزدي: لا يحتج بحديثه. وقال ابن عدي: حدّث بمناكير عن الثقات. وله أحاديث موضوعات.

وقال ابن حبان: يضع الحديث على الثقات، لا يحل كتب حديثه إلا اعتباراً.

٢٢٧٥ ـ عثمان بن عبد الملك: الذي يقال له مستقيم بن عبد الملك.

قال أحمد: ليس بذلك. وقال الدارقطني: منكر الحديث.

٢٢٧٦ ـ عثمان بن عطاء بن أبي مسلم الخراسانيّ:

يروي عن أبيه.

قال يحيى: ضعيف. وقال أبو حاتم الرازي: لا يحتج به. وقال علي بن الجنيد: متروك. وقال ابن حبان: لا يجوز الاحتجاج براويته.

قال الدارقطني: هو ضعيف الحديث جداً.

٢٢٧٧ ـ عثمان بن عفان السجزي:

حَدَّث عن معتمر بن سليمان، وعبد العزيز بن أبان.

---

(١) بحاشية الأصل (١٢١ ب): «يتأمل فإنّ الذي قبله روى عن ابن لهيعة». أهـ.

قال أبو بكر ابن خزيمة: أشهد أنّه كان يضع الحديث على رسول الله ﷺ.

● **قال المصنّف**: ليس في الحديث عثمان بن عفان غيره إلا ذا النورين.

٢٢٧٨ ـ عثمان بن العلاء:

يروي عن سلمة بن وردان.

قال البخاري: ضعيف.

٢٢٧٩ ـ عثمان بن عَمْرو بن ساج:

يروي عن يحيى بن أبي أنيسة.

قال الأزديّ: يتكلمون فى حديثه.

٢٢٨٠ ـ عثمان بن عُمَيْر، أبو اليقظان: كوفيّ، وهو الذي يقال له **عثمان بن أبي حُمَيْد**، ويقال **عثمان بن أبي زرعة، وعثمان بن عمير، ويقال**[1]: **قيس**[2]، **وعثمان أبو اليقظان، وأعشى نصف**[3]، **وكلهم واحد.**

يروي عن أنس، وأبي الطفيل.

قال أحمد: عثمان بن عمير ـ ويقال: عثمان بن قيس ـ: ضعيف الحديث. وقال يحيى: حديثه ليس بشيء. وقال النسائي: ليس بالقويّ. وقال الدارقطني: ضعيف. وقال ابن حبان: اختلط حتى لا يدري ما يقول، لا يجوز الاحتجاج به.

● **قال المصنف**: قلتُ:

وثمّ آخر يقال له **عثمان بن عمير يروي عن بكر بن بكار**، روى عنه أبو بكر بن أبي داود لا نعرف فيه قَدْحاً.

٢٢٨١ ـ عثمان بن فائد، أبو لبابة، القرشي:

يروي عن جعفر بن برقان.

---

(١) في الأصل (قال) ـ تحريف.

(٢) يريد: ويقال عثمان بن قيس.

(٣) كذا في الأصل، والذي في المجروحين والميزان: (الأعمى).

قال ابن حبان: يأتي بالمعضلات، لا يجوز الاحتجاج به.

٢٢٨٢ ـ عثمان بن فرقد، البصري:

يروي عن هشام بن عروة.

قال الأزدي: يتكلمون فيه[١].

٢٢٨٣ ـ عثمان بن مطر، أبو الفضل، الشيباني، البصري:

يروي عن ثابت.

قال يحيى: كان ضعيفاً. وقال في رواية: لا يكتب حديثه. وضعّفه ابن المديني جداً، وضعّفه أبو داود، والنسائي، وأبو زرعة، والدارقطني.

وقال ابن حبان: يروي الموضوعات عن الأثبات، لا يحل الاحتجاج به.

٢٢٨٤ ـ عثمان بن معاوية:

قال ابن حبان: يروي عن ثابت أشياء موضوعة لم يحدث بها ثابت قط، فلا تحل الرواية عنه إلا على سبيل القدح فيه.

٢٢٨٥ ـ عثمان بن مِقْسم، أبو سلمة، البُرِّيّ، الكندي، البصريّ وقيل كوفيّ ـ:

يروي عن هشام بن عُرْوة.

كذّبه الثوري. وقال يزيد بن زريع: لا شيء. وقال أحمد بن حنبل: حديثه منكر. وقال يحيى: ليس بشيء هو من المعروفين بالكذب ووضع الحديث.

وقال السعدي: كذاب. وقال النسائي والدارقطني: متروك.

---

(١) قال الحافظ (٢/ ١٣): صدوق ربما خالف.

(*) بحاشية الأصل (١٢٢ ب):

« عثمان بن فرقد أخرج له البخاريّ مضموماً إلى إسناد آخر، وقال أبو حاتم الرازي في عثمان بن فرقد: الحديث رواه عن جعفر بن محمد عن عبيدالله بن أبي رافع عن سعدان مولى النبيﷺ أنه ألقى في قبر النبيﷺ قطيفة: حديث منكر» قاله سيدنا وشيخنا المنذريّ لطف الله به وغفر له ولوالديه. أ هـ.

وقال ابن مهدي: هو صدوق لكنه كثير الوهم والغلط وكان صاحب بدعة[1]

٢٢٨٦ ـ عثمان بن يحيى الحضرميّ:

يروي عن ابن عباس.

قال الأزدي: لا يكتب حديثه.

من اسمه « عَجْلاَن »

٢٢٨٧ ـ عَجْلاَن بن سمعان:

عن أبي هريرة.

روى عنه طلحة بن صالح.

قال أبو حاتم الرازي: مجهولان.

٢٢٨٨ ـ عَجْلان بن سهل الباهليّ:

روى عن أبي أمامة.

قال ابن عدي: ليس بمعروف[2].

من اسمه « عدي »

٢٢٨٩ ـ عدي بن الفضل، أبو حاتم، البصري، مولىٰ بني تيم بن مرة:

يروي عن أيوب، ويونس، وأبي جعفر الخطمي، وعبد الله بن عمر.

قال يحيى: ليس بثقة. وقال مرة: ليس بشيء. وسئل مرة: أيكتب حديثه؟ قال: لا، ولا كرامة.

---

(١) بحاشية الأصل (١٢٢ ب): « كان ابن مهدي يوثق البريّ فروجع فيه فأبىٰ ». أهـ.

(٢) بحاشية الأصل (١٢٣ أ):

قال سيدنا وشيخنا المنذريّ غفر الله له ولوالديه:

« عجلان بن سهل هذا قال أبو حاتم الرازي: روىٰ حديثاً واحداً لا أعلم بحديثه بأساً وأدخله بعضُ الناس في كتاب الضعفاء فَيُحَوَّل منه. قلت: وكأنه أشار ببعض الناس إلى البخاريّ فإنه أدخله في كتاب الضعفاء له والله أعلم أهـ.

وقال أبو حاتم الرازي، والنسائي: متروك الحديث. وقال ابن حبان: ظهرت المناكير في حديثه فبطل الاحتجاج بروايته.

٢٢٩٠ ـ عَدِيّ بن أبي القلُوص:

قال أبو حاتم الرازي: مجهول.

٢٢٩١ ـ عِرَاك بن خالد بن يزيد:

يروي عن عثمان بن عطاء.

قال أبو حاتم الرازي: مضطرب الحديث، ليس بالقوي.

٢٢٩٢ ـ عرزب الكندي:

عن رسول الله صلى الله عليه وسلم وآله.

روى عنه عبد الملك بن أبي عياش.

قال الرازي: هما مجهولان.

٢٢٩٣ ـ عَرْعَرَة بن البِرِنْد:

قال علي: ضعيف.

٢٢٩٤ ـ عُرْفُطَة بن أبي الحارث: عن الحسن.

قال الرازي: مجهول.

من اسمه « عزرة »

٢٢٩٥ ـ عَزْرَة بن قَيْس:

يروي عنه أهل البصرة.

قال يحيى: لا شيء.

٢٢٩٦ ـ عَزْرَة بن قيس: كوفي، مجهول.

٢٢٩٧ ـ عَزْرَة بن قيس اليحمدي:

يروي عن أم الفيض.

قال يحيى: ضعيف. وفي لفظ: لا شيء[1].

٢٢٩٨ ـ عِسْل بن سفيان: عن عطاء.

قال أحمد: ليس هو عندي قوي الحديث. وقال يحيى: ضعيف. وقال الرازي: منكر الحديث[2].

٢٢٩٩ ـ عِصَام بن طَلْق[3]:

يروي عن الحسن.

قال يحيى: ليس بشيء. وقال ابن حبان: كان يأتي بالمعضلات عن الثقات فيعلم أنها معمولة أو مقلوبة.

من اسمه « عِصْمَة »

٢٣٠٠ ـ عصمة:

عن الأعمش. نهى أحمد عن حديثه.

٢٣٠١ ـ عِصْمة بن عروة الفُقَيْميّ.

قال أبو حاتم الرازي: مجهول.

٢٣٠٢ ـ عصمة بن المتوكل:

يروي عن شعبة.

كان كثير الوهم قليل الضبط[4].

---

(١) بحاشية الأصل (١٢٣ أ):

« أم الفيض هذه هي مَوْلاة عبد الملك بن مَرْوان ». قاله سيدنا وشيخنا المنذريّ غفر الله له ولوالديه. أهـ.

(٢) بحاشية الأصل (١٤٢ أ):

قال سيدنا وشيخنا زكي الدين عبدالعظيم المنذريّ غفر الله له ولوالديه: « عِسْل بن سفيان تميمي، يربوعيّ، بصريّ، كنيته: أبو قرّة ». أهـ.

(٣) كذا في الأصل ـ بطاء مهملة مفتوحة ولام ساكنة بعدها قاف، والذي في التهذيب، والميزان، والتقريب، . . . . : (طَلِيْق) بلام مكسورة بعدها ياء.

(٤) بحاشية الأصل (١٢٣ ب):

٢٣٠٣ ـ عصمة بن محمد بن فضالة الأنصاريّ:

يروي عن هشام بن عُرْوَة، وموسىٰ بن عقبة.

قال يحيى: كذاب، يضع الحديث. وقال العقيلي: يحدّث بالبواطيل عن الثقات، ليس ممن يكتب حديثه إلا على جهة الاعتبار.

وقال الدارقطني: متروك.

من اسمه « عطاء »

٢٣٠٤ ـ عطاء البزاز: عن أنس.

قال يحيى: ليس بشيء.

٢٣٠٥ ـ عطاء بن جَبَلة:

قال أبو حاتم الرازي: ليس بالقوي.

٢٣٠٦ ـ عطاء، أبو محمد، الجمال[1]:

يروي عن علي. روىٰ عنه حسن بن صالح بن حي.

قال يحيى: ضعيف. وقال ابن حبان: روى ما لا يتابع عليه.

٢٣٠٧ ـ عطاء بن السائب بن زيد، أبو زيد، الثقفي، الكوفي:

حدَّث عن عبد الله بن أبي أوفىٰ.

قال أحمد: من سمع منه قديماً فهو صحيح، ومن سمع منه حديثاً لم يكن بشيء.

وقال يحيى: لا يحتج بحديثه[2].

= « هذا الكلام في عصمة بن المتوكل هو معنى القول الذي قاله العقيليّ فيه، وقد سُئِلَ أحمد عن عصمة هذا فقال: لا أعرفه ». قاله سيدنا وشيخنا المنذريّ غفر الله له ولوالديه ولجميع المسلمين آمين. أهـ.

(١) كذا في الأصل بجيم، وفي الميزان (٥٦٥٥)، واللسان (٤/١٧٣)، .

(٢) عطاء بن السائب أحد علماء التابعين تغيّر بأخرة وساء حفظه، تمام عبارة الإمام أحمد فيه: «عطاء بن =

● **قال المصنف**: قلت:

وثَمّ آخَرَيْن يقال لكل واحد منهما عطاء بن السائب لم يقدح فيهما.

٢٣٠٨ ـ عطاء بن عثمان القرشي:

قال أبو حاتم الرازي: مجهول.

٢٣٠٩ ـ عطاء بن عَجْلان، العطار، أبو محمد، الحنفي، البصري:

يروي عن ابن أبي مُلَيْكَة، وعِكرمة بن خالد.

قال يحيى: ليس بشيء، كذاب. وقال مرة: كان يوضع له الحديث فيحدِّث به. وقال عمرو بن علي، والسعدي: كذاب. وقال البخاري: منكر الحديث. وقال الرازي، والنسائي، وعلي بن الجنيد، والأزدي: متروك الحديث. وقال الدارقطني: ضعيف يعتبر به. وقال مرة: متروك. وقال ابن حبان: كان يتلقن كما يُلَقَّن ويجيب فيما يُسأل حتى صار يروي الموضوعات عن الثقات، لا يحل كتب حديثه إلا على جهة الاعتبار.

= السائب ثقة ثقة، رجلٌ صالح، ومَنْ سمع منه قديماً كان صحيحاً، وكان يختم كل ليلة.....».

قال الحافظ ابن حجر في هدي الساري (ص ٤٢٥):

«عطاء بن السائب بن مالك الثقفيّ الكوفيّ ـ وقيل اسم جده يزيد ـ، مِنْ مشاهير الرواة الثقات إلاّ أنه اختلط فضعَّفوه بذلك، وتحصَّل لي من مجموع كلام الأئمة أنّ رواية شعبة، وسفيان الثوري، وزُهَيْر بن معاوية، وزائدة، وأيوب، وحمّاد بن زيد عنه قبل الاختلاط وأنّ جميع مَنْ روى عنه غير هؤلاء فحديثه ضعيف لانه بعد اختلاطه إلاّ حماد بن سلمة فاختلف قولهم فيه.

له في البخاريّ حديث عن سعيد بن جُبَيْر عن ابن عباس مقرون بأبي بشر جعفر بن أبي وحشية أحدُ الأثبات وهو في تفسير سورة الكوثر: اهـ.

وأخرج له مسلم مقروناً (انظر صحيح مسلم ـ المقدمة ص ٣ ـ ط. حلبي).

وقد أثبت بحاشية الأصل (١٢٣ ب):

عطاء بن السائب هذا أخرج له البخاري حديثاً مقروناً بأبي بشر في الحَوْض، وقال أيوب هو ثقة، ووافق أحمَد على تصحيح حديثه القديم يحيىٰ بن معين وغيرُه. وسمع منه قديماً شعبة وسفيان، وسمع منه حديثاً جرير، وخالد بن عبد الله، وإسماعيل، وعليّ بن عاصم، وسمع منه أبو عوانة في الحالتين.

كتبه سيدنا وشيخنا عبد العظيم المنذري لطف الله به وغفر له.

٢٣١٠ ـ عطاء بن المبارك، البصري:

قال الأزدي: يروي عن أبي عُبيدة الناجي عن الحسن. لا يَدْري ما يقول.

٢٣١١ ـ عطاء بن مسروق الفزاريّ:

قال أبو حاتم الرازي: مجهول.

٢٣١٢ ـ عطاء بن أبي مسلم الخُرَاسَانيّ ـ واسم أبي مسلم: عبد الله، **وقيل: ميسرة ـ كنيته: أبو أيوب، وقيل: أبو سعيد، مولىٰ المُهَلَّب بن أبي صفرة:**

يروي عن سعيد بن المُسَيّب، والزُّهْرِيّ.

كذَّبه ابن المسيب. وقال ابن حبان: كان رديء الحفظ، يخطىء ولا يعلم فبطل الاحتجاج به[1].

٢٣١٣ ـ عطاء بن مسلم الخفّاف:

قال ابن حبان: دفن كتبه ثم جعل يحدّث فيخطىء فبطل الاحتجاج به.

٢٣١٤ ـ عطاء بن أبي ميمونة، أبو معاذ:

قال يحيى: ثقة. وقال مرة: ضعيف. وقال أحمد: منكر الحديث.

وقال الرازي: لا يحتج بحديثه[2].

---

(١) عطاء بن عبد الله الخراسانيّ من كبار العلماء اختلف فيه. وقال الحافظ (التقريب ٢/ ٢٣): «صدوق يهم كثيراً، ويرسل، ويدلّس».

(*) وبحاشية الأصل (١٢٣ ب).

«عطاء الخراساني أخرج له مسلم في صحيحه حديثاً متابعة، وقال يحيى بن معين ثقة، وقال أبو حاتم: بأس به صدوق يحتجّ بحديثه».

كتبه سيدنا وشيخنا المنذريّ غفر الله له ا هـ.

(٢) قال الحافظ ٢/ ٢٣: ثقة رُمِيَ بالقدر.

(*) وبحاشية الأصل (١٢٤ أ).

«قال سيدنا وشيخنا المنذريّ فسح الله في مدته ونفع المسلمين ببركته:

عطاء بن أبي ميمونة أخرج له البخاريّ ومسلم.

وقال أبو زرعة الرازيّ: ثقة: ا هـ.

٢٣١٥ ـ عطاء بن نُقَادَة الأسدي:

قال أبو حاتم الرازي: مجهول.

٢٣١٦ ـ عُطارِد بن عبد الله:

قال أبو حاتم الرازي: مجهول.

من اسمه « عَطَّاف »

٢٣١٧ ـ عطاف الشامي:

قال أبو حاتم الرازي: مجهول.

٢٣١٨ ـ عطاف [بن] خالد بن عبد الله، أبو صفوان، القرشي، المخزوميّ، المدنيّ:

يروي عن نافع.

تكلم فيه مالك ولم يحمده[1]. قال يحيى: ليس به بأس. وقال أحمد: ثقة. وقال الرازي: ليس بذاك. وقال ابن حبان: يروي عن الثقات مالا يشبه حديثهم، لا يجوز الاحتجاج به إلا فيما يوافق الثقات.

٢٣١٩ ـ عُطَيّ بن مَجْدي الضمريّ:

قال الرازي: مجهول.

من اسمه « عَطِيَّة »

٢٣٢٠ ـ عطية الطَّفَاوِيّ: ويكنى أبا المعدل.

روى عنه سليمان التيمي.

قال الأزدي: ضعيف جداً.

---

(١) مقالة الإمام مالك هي ما رواه عنه ابن وهب قال: «نظر مالك إلى العطاف (في الأصل العطان ـ خطأ) بن خالد فقال: بلغني أنكم تأخُذُون من هذا؟ فقلت: بلى. فقال: ما كنا نأخذ الحديث إلاّ من الفقهاء. (إسعاف المبطأ للسيوطي ص ٤ ـ مطبوع بآخر تنوير الحوالك ط. عيسى الحلبي، مصر).

٢٣٢١ ـ عطية بن سعد، أبو الحسن، الكوفي:

ضعفه الثوري، وهشيم، ويحيى، وأحمد، والرازي، والنسائي.

وقال ابن حبان: سمع من أبي سعيد الخدري أحاديث فلما مات جعل يجالس الكلبي فإذا قال الكلبي: « قال رسول الله ﷺ » حفظ ذلك ورواه عنه وكَنَّاه أبا سعيد فيظن أنّه أراد « الخدري » وإنّما أراد « الكلبي » لا يحل كَتْب حديثه إلا على التعجب.

٢٣٢٢ ـ عطية بن يَعْلَى:

روى عنه إسماعيل بن أبان.

قال الأزدي: ضعيف.

من اسمه « عفان »

٢٣٢٣ ـ عفان الأزديّ:

عن ابن عمر،

٢٣٢٤ ـ عفان بن سعيد:

عن ابن الزبير[1].

قال الرازي: كلاهما مجهول.

٢٣٢٥ ـ عُفَيْر بن مَعْدَان، أبو عائذ، الحِمْصِيّ:

يروي عن خالد بن مَعْدَان.

قال يحيى، والنسائيّ: ليس بثقة. وقال أحمد: ضعيف منكر الحديث. وقال الرازي: لا يشتغل بروايته. وقال مرة: ليس بشيء.

---

(١) بحاشية الأصل (١٢٤ ب):

«قلت: وقد ذكره ابن حبَّان في ثقات التابعين قال: وروى عنه مسعر بن كدام، فتأمّل ذلك».

كتبه محمد مرتضى الحسينيّ. اهـ. وهو الزَّبِيْدِيّ.

من اسمه « عُقْبَة »

٢٣٢٦ ـ عُقبة بن بشير الأسدِيّ:

يروي عن جعفر.

قال الرازي: مجهول.

٢٣٢٧ ـ عقبة بن عبد الله، الأصم، البصريّ:

يروي عن عطاء، وابن بُرَيْدَة.

قال يحيىٰ، والنسائي: ليس بثقة. وقال ابن حبان: ينفرد بالمناكير عن المشاهير حتى يشهد لها بالوضع.

٢٣٢٨ ـ عقبة بن عبد الله الرفاعيّ[١]:

يروي عن سالم.

قال عمرو بن علي: كان واهي الحديث ضعيفاً.

٢٣٢٩ ـ عقبة بن عبيدالطائي، [أبو][٢] الرَّحال:

قال ابن حبان: يروي عن أنس ما ليس من حديثه.

٢٣٣٠ ـ عقبة بن علقمة المعافريّ، البيروتي:

قال ابن عدي: يروي عن الأوزاعي مالم يوافقه أحد عليه[٣].

٢٣٣١ ـ عقبة بن علقمة، أبو الجَنُوب، اليَشْكُرِيّ:

قال الرازي: ضعيف الحديث.

---

(١) وهو هو الذي قبله:

قال الحافظ في التقريب (٢/ ٢٧): عقبة بن عبد الله الاصمّ، الرفاعيّ البصري، ضعيف، من الرابعة. وربما دلّس، ووهم من فَرَّق بين الأصم والرفاعي كابن حبان.

(٢) من زيادتنا.

(٣) قلت بل هو صدوق مشهور (كما قال الذهبي ٥٦٩٤، ابن حجر ٢/ ٢٧)، وقد وثّقه ابن خراش، وقال ابن معين: لا بأس به.

٢٣٣٢ ـ عَقِيْصَا، أبو سعيد، التيمي: عن علي.

قال يحيىٰ: ليس بشيء.

٢٣٣٣ ـ عَقِيل الجعدي:

يروي عن الحسن وأبي إسحاق.

قال أبو حاتم الرازي، والبخاري: منكر الحديث. وقال ابن حبان: منكر الحديث يروي عن الثقات مالا يشبه حديث الأثبات فبطل الاحتجاج به.

من اسمه « عكرمة »

٢٣٣٤ ـ عكرمة، مولى ابن عباس ـ يكنى أبا عبد الله:

قال ابن عمر لنافع: لا تكذب عليّ كما كذب عكرمة على ابن عباس، وكذلك قال سعيد بن المسيب لمولاه برد.

وقد كذّبه مجاهد، وابن سيرين، ويحيىٰ بن سعيد، ومالك بن أنس.

وقال أيوب: ما كنت لأتهمه، ما كان كذاباً. وقال ابن أبي ذئب، ويحيىٰ: كان ثقة. وعن ابن أبي ذئب أنه قال: كان غير ثقة.

ـ قال المصنف: قلت: وقد أخرج عنه البخاري ومسلم في الصحيحين[1].

---

(١) قال الذهبي (٥٧١٦): أحد أوعية العلم، تُكلم فيه لرأيه لا لحفظه فاتّهم برأي الخوارج. اهـ.
وقال الحافظ في هدى الساري:
أحتجّ به البخاريّ وأصحاب السنن، وتركه مسلم فلم يخرج له سوىٰ حديث واحد في الحج مقروناً بسعيد بن جبير، وإنما تركه مسلم لكلام مالك فيه، وقد تعقّب جماعة من الأئمة ذلك وصنفوا في الذبّ عن عكرمة منهم أبو جعفر ابن جرير الطبريّ، ومحمد بن نصر المروزي، وأبو عبد الله ابن منده، وأبو حاتم ابن حبان، وأبو عمر ابن عبد البر، وغيرهم.
وقد رأيتُ أنْ ألخصّ ما فيه هنا وإنْ كنت قد استوفيت ذلك في ترجمته من مختصري لتهذيب الكمال:
فأما أقوال مَنْ وَهَّاه فمدارها علىٰ ثلاثة أشياء:
علىٰ رميه بالكذب، وعلى الطعن فيه لأنه كان يرىٰ رأيّ الخوارج، وعلى القدح فيه بأنه كان يقبل جوائز الأمراء.

= فهذه الأوجه الثلاثة يدور عليها جميع ما طعن به فيه:

● فأما البدعة فإنْ ثبتت عليه فلا تضر حديثه لأنه لم يكن داعية مع أنها لا تثبت عليه.

● وأما قبول الجوائز فإنه لا يقدح إلا عند أهل التشديد، وجمهور أهل العلم على الجواز كما صنف في ذلك ابن عبد البر.

● وأما التكذيب فسنبين وجوه رَدّه بعد حكاية أقوالهم وأنه لا يلزم من شيء منه قدح في روايته.

ـ فالوجه الأول: فيه أقوال فأشدها ما روى عن ابن عمر أنه قال لنافع: لا تكذب عليّ كما كذب عكرمة على ابن عباس»، وكذا ما روي عن سعيد بن المسيب أنه قال ذلك لبرد مولاه فقد روى ذلك عن إبراهيم بن سعد بن إبراهيم عن أبيه عن سعيد بن المسيب.

وقال إسحاق بن عيسى بن الطباع فقال: «سألت مالكاً: أبلغك أنّ ابن عمر قال لنافع: لا تكذب عليّ كما كذب عكرمة على ابن عباس» ؟

قال: لا ولكن بلغني أنّ سعيد بن المسيب قال ذلك لبرد مولاه.

وقال جرير بن عبد الحميد عن يزيد بن أبي زياد:

دخلت على عليّ بن عبد الله بن عباس وعكرمة مقيّد عنده فقلت: مال هذا؟ قال: إنه يكذب على أبي.

وروي هذا أيضاً عن عبد الله بن الحارث أنه دخل على عليّ وسأل ابن سيرين عنه، فقال: ما يسوؤني أنْ يدخل ولكنه كذاب.

وقال عطاء الخراساني: قلت لسعيد بن المسيب: إنّ عكرمة يزعم أنّ رسول الله ﷺ تزوج ميمونة وهو محرم فقال: كذب مخبثان. اهـ. إلى أن قال:

ـ وأما الوجه الثاني وهو الطعن فيه برأي الخوارج فقال ابن لهيعة عن ابن أبي الأسود: محمد بن عبد الرحمن يتيم عروة:

«كان عكرمة وفد على نجدة الحروريّ فأقام عنده تسعة أشهر ثم رجع إلى ابن عباس فسلّم عليه فقال: قد جاء الخبيث. قال: فكان يحدّث برأي نجدة. قال: وكان يعني نجدة أول مَنْ أحدث رأى الصفرية»... اهـ إلى أن قال:

ـ وأمّا الوجه الثالث فقال أبو طالب: قلت لأحمد: ما كان شأن عكرمة؟ قال: كان ابن سيرين لا يرضاه كان يرى رأي الخوارج، وكان يأتي الأمراء يأخذ جوائزهم ولم يترك موضعاً إلاّ خرج إليه».

وقال عبد العزيز بن أبي رواد: رأيت عكرمة بنيسابور فقلت له: تركتَ الحَرَمَيْنْ وجئت إلى خراسان ! قال: جئت أسعى على عيالي»... اهـ: إلى أن قال.

فأما الوجه الأول:

ـ فقول ابن عمر لم يثبت عنه لأنه مِنْ رواية أبي خلف الجزار عن يحيى البكاء أنه سمع ابن عمر يقول ذلك، ويحيى البكاء متروك الحديث. قال ابن حبان: ومن المحال أن يجرح العدل بكلام المجروح.

وقال ابن جرير: إنْ ثبت هذا عن ابن عمر فهو محتمل لأوجه كثيرة لا يتعينّ منها القدح في جميع روايته فقد يمكن أن يكون أنكر عليه مسألة من المسائل كذّبه فيها. =

=| قلت: وهو أحتمال صحيح لانه روي عن ابن عمر أنه أنكر عليه الرواية عن ابن عباس في الصرف..

ثم استدلّ ابن جرير على أنّ ذلك لا يوجب قدحاً فيه بما رواه الثقات عن سالم بن عبد الله بن عمر أنه قال إذ قيل له: إنّ نافعاً مولى ابن عمر حدث عن ابن عمر وفي مسألة الإتيان في المحلّ المكروه: «كذب العبد على أبي». قال ابن جرير: ولم يروا ذلك من قول سالم في نافع جرحاً فينبغي أن لا يروا ذلك من ابن عمر في عكرمة جرحاً.

وقال ابن حبان يطلقون (كذب) في موضع أخطأ.... » إلى أن قال:

ـ «وأما قول سعيد بن المسيب: فقال ابن جرير: ليس ببعيد أن يكون الذي حكى عنه نظير الذي حكى عن ابن عمر.

قلت: وهو كما قال فقد تبين ذلك من حكاية عطاء الخراساني عنه في تزويج النبي ﷺ بميمونة، ولقد ظلم عكرمة في ذلك فإنّ هذا مروي عن ابن عباس من طرق كثيرة..... » إلى أن قال:

ويقوّي صحة ما حكاه ابن حبان أنهم يُطْلِقون الكذب في موضع الخطأ ما سيأتي عن هؤلاء الثناء عليه والتعظيم له فإنّه دالّ على أنّ طعنهم عليه إنما هو في هذه المواضع المخصوصة.

وكذلك قول ابن سيرين الظاهر أنه طعن عليه من حيث الرأي وإلاّ فقد قال خالد الحَذّاء: كل ما قال ابن سيرين ثبت عن ابن عباس فإنما أخذه عن عكرمة، وكان لا يسميه لأنّه لم يكن يرضاه» .... إلى أنْ قال:

«وأما ما روي عن يحيى بن سعيد في ذلك فالظاهر أنّه قلّد فيه سعيد بن المسيب»..... إلى ان قال:

«وأمّا ذمّ مالك فقد بينّ سببه وأنّه لأجل ما رميَ به من القول ببدعة الخوارج، وقد جزم بذلك أبو حاتم...

ـ وإنما كان يوافق في بعض المسائل فنسبوه إليهم، وقد برّأه أحمد، والعجليّ من ذلك فقال في كتاب الثقات له: عكرمة مولى ابن عباس رضي الله عنهما مكيّ تابعيّ ثقة بريء مما يرميه الناس به من الحرورية.

وقال ابن جرير: لو كان كل منْ ادعي عليه مذهب من المذاهب الرديئة عليه ما أدعي به وسقطت عدالته وبطلت شهادته بذلك للزم ترك أكثر محدّثي الامصار لأنّه ما منهم إلا وقد نسبه قوم إلى ما يرغب عنه.

ـ وأمّا قبوله لجوائز الأمراء فليس ذلك بمانع من قبول روايته، وهذا الزهريّ قد كان في ذلك أشهر من عكرمة ومع ذلك فلم يترك أحدٌ الرواية عنه بسبب ذلك.

وإذ فرغنا من الجواب عمّا طعن عليه بـه فلنذكر ثناء الناس عليه منْ أهل عصره وهلمّ جرًّا:

● قال محمد بن فضيل عن عثمان بن حكيم: كنت جالساً مع أبي أُمامة بن سهل بن حنيف إذْ جاء عكرمة فقال: يا أبا أمامة أذكرك الله هل سمعت ابن عباس يقول: ما حدثكم عني عكرمة فصدقوه فإنه لم يكذب عليّ؟

فقال أبو أمامة: نعم. وهذا إسناد صحيح..... ». إلى آخر كلامه بطوله راجع (هدى الساري ٤٢٥: ٤٣٠)

(*) بحاشية الأصل: قال سيدنا وشيخنا المنذري لطف الله به وغفر له ولوالديه:

«قال أبو حاتم الرازي: ثقة يحتجّ بحديثه إذا روى عنه الثقات. وقال أيضاً: أصحاب ابن عباس عيال

٢٣٣٥ ـ عكرمة بن إبراهيم ، أبو عبد الله الأزدي، القاضيّ :

عن هشام بن عروة.

قال يحيى، وأبو داود: ليس بشيء. وقال النسائي: ضعيف. وقال الفلاس: ضعيف، منكر الحديث. وقال العقيلي: في حفظه اضطراب. وقال ابن حبان: كان يقلب الأخبار ويرفع المراسيل لا يجوز الاحتجاج به.

٢٣٣٦ ـ عكرمة بن خالد بن سلمة المخزومي، المدني:

قال البخاري: منكر الحديث. وقال النسائي: ضعيف.

● **قال المصنف:** قلت:

وثَمّ آخر يقال له **عكرمة بن خالد المخزومي** المكي يروي عن إسحاق بن أبي إسرائيل أخرج عنه البخاري في صحيحه.

٢٣٣٧ ـ عكرمة بن عمار، أبو عمار، اليمامي، العجليّ:

روى عن يحيى بن أبي كثير.

قال يحيى بن سعيد: أحاديث ضعاف ليس بصحاح. قال أحمد: أحاديثه ضعاف. وقال يحيى بن معين: هو ثقةٌ ثبتٌ[1].

٢٣٣٨ ـ عكرمة بن يزيد الهنائيّ:

يروي عن أبيض بن الأغر.

قال الأزدي: ضعيف.

= على عكرمة ـ يعني في التفسير. وسُئِل ابن معين عن عكرمة وسعيد بن جبير فقال: ثقة ثقة ـ ولم يختر» اهـ.

(١) بحاشية الأصل (١٢٤ ب):

قال سيدنا وشيخنا المنذريّ غفر الله له ولوالديه:

«عكرمة بن عمار احتج به مسلم في صحيحه، وقال ابن معين: كان حافظاً، وحكى أبو حاتم الرازي: إنه ثقة» اهـ.

من اسمه « العلاء »

٢٣٣٩ ـ العلاء بن بِشْر العَبْشَميّ، الكوفي:

روى عن سفيان بن عُيَيْنَة.

قال الأزدي: ضعيف.

٢٣٤٠ ـ العلاء بن خالد الأسديّ، الكاهلي:

يروي عن عطاء، وقتادة، وثابت.

رماه موسى بن إسماعيل بالكذب. وقال ابن حبان: لا يحل ذكره إلا بالقدح[1].

---

(١) خلط المصنف بين رجلين:

أ ـ العلاء بن خالد الأسدي الكاهلي الكوفيّ:

روى عن أبي وائل، وعنه الثوريّ، وحفص بن غياث.

صدوق: قال ابن معين: ليس به بأس، وقال الآجريّ: أرجو أن يكون ثقة.

وقال فيه الذهبي مرة (٣/ ٩٨ س ١٥)، وقال مرة (٣/ ٩٩ س ٨): صدوق موثّق.

وهو صاحب هذه الترجمة.

ب ـ العلاء بن خالد القرشّي ـ ويقال: الرياحيّ ـ، الواسطيّ:

روى عن أخيه ربعيّ بن خالد، والحسن البصري وعطاء وقتادة. وهو الذي رماه موسى بن إسماعيل بالكذب.

ولم يفرّق بينهما ابن عدي في الكامل.

وقال القطان: أظنّ الصواب التفريق، وكذا فرّق بينهما: البخاري، وأبو حاتم، والعقيلي، ورجّحه البنانيّ، وأعاد ذكره ابن حبان في الضعفاء.

وإذا ثبت التفريق بينهما فقد جرح ابن الجوزيّ الثقة قال الذهبيّ (٣/ ٩٩): قلت: قد ذكرنا أنّ الكاهليّ صدوق موثّق، وقد ذكره ابن حبان في الثقات، فذكر ابن الجوزيّ الثقة وما ذكر المجروح بل قال: «وثَمَّ آخران، يقال لهما العلاء بن خالد لم يُقْدَحْ فيهما».

(*) بحاشية الأصل (١٢٧ ب):

قال سيدنا وشيخنا المنذريّ غفر الله له:

«العلاء بن خالد أخرج له مسلم، وقال ابن معين: ليس به بأس. وقال أبو حاتم: صدوق لا بأس به. وقال يحيى بن سعيد: تركتُ العلاء على عمد ثم كتبت عن سفيان عنه». اهـ.

●**قال المصنّف**: قلت:

وثَمّ آخران يقال لهما العلاء بن خالد لم يقدح فيهما[1].

٢٣٤١ ـ العلاء بن زُهَيْر، أبو زهير، الأزديّ، الكوفيّ:

يروي عن عبد الرحمن بن الأسود.

قال ابن حبان: يروي عن الثقات ما لا يشبه حديث الأثبات فبطل الاحتجاج به.

٢٣٤٢ ـ العلاء بن زيدل[2]، أبو محمد، الثقفيّ، البصريّ، الأُبُلّيّ:

يحدث عن أنس. قال ابن المدينيّ: كان يضع الحديث.

وقال أبو حاتم الرازيّ: متروك الحديث، كان أحمد يتكلم فيه. وقال أبو داود: متروك الحديث. وقال البخاريّ، والعقيليّ: منكر الحديث. وقال ابن حبان: يروي عن النبيّ[3] نسخة موضوعة، لا يحلّ ذكره إلا تعجباً. وقال الدارقطني: متروك.

٢٣٤٣ ـ العلاء بن سليمان، أبو سليمان، الرقيّ:

يروي عن الزُّهْرِيّ.

قال ابن عديّ: منكر الحديث يأتي بمتون لها أسانيد لا يتابعه عليها أحد. وقال الأزدي: ساقط لا تحلّ الرواية عنه.

٢٣٤٤ ـ العلاء بن عبد الرحمن بن يعقوب، مولى الحُرَقَة:

قال أحمد، لم يسمع أحداً ذكره بسَوْء. وقال يحيى: ليس حديثه بحجة،

---

(١) قلت: عجباً لابن الجوزيّ يقول (ثم آخران يقال لهما العلاء بن خالد لم يقدح فيهما) قلت: لم نعرف في الرواية غير أربعة باسم العلاء بن خالد الأول والثاني المتقدمان، والثالث: العلاء بن خالد بن وردان، أبو شيبة، البصريّ، الحنفيّ قال الحافظ الذهبي (٥٧٢٧): صالح الحديث.

والرابع: العلاء بن خالد المجاشعي: قال الذهبي (٥٦٨): لا يُدْرَىٰ مَنْ ذا.

(٢) ويقال له: زيد.

(٣) ويقال له: ابن يزيد، ستأتي ترجمته برقم ٢٣٥٢.

كذا والذي في المجروحين: (أنس بن مالك).

مضطرب الحديث، لم يزل الناس يتّقون حديثه. وقال مرة: ليس بالقويّ. وقال ابن عدي: ما أرىٰ بحديثه بأساً.

٢٣٤٥ ـ العلاء بن عمرو الحنفيّ: عن أبي إسحاق الفزاريّ.

قال ابن حبان: لا يجوز الاحتجاج به بحال. وقال الأزدي: لا يكتب عنه بحال.

٢٣٤٦ ـ العلاء بن فرد، أبو عبد الله، البصريّ:

يروي عن أنس. قال الأزدي: ضعيف.

٢٣٤٨ ـ العلاء بن الفضل بن عبد الملك المنقري: يكنى أبا الهُذَيْل.

يروي عن أبيه، وعُبَيْد الله بن عِكْرَاش: ذكروه في الضعفاء.

٢٣٤٨ ـ العلاء بن كثير الدمشقيّ، مولى بني أمية: من أهل الشام، سكن الكوفة.

يروي عن مكحول.

قال أحمد، ويحيى: ليس بشيء. وقال البخاري: منكر الحديث. وقال أبو زرعة: واهي الحديث. وقال ابن عدي: له نسخ كلها غير محفوظة. وقال ابن حبان: يروي الموضوعات عن الأثبات.

وقال النسائي، والدارقطني: ضعيف الحديث. وقال الأزدي: ساقط لا يكتب حديثه.

٢٣٤٩ ـ العلاء بن محمد بن سيار، أبو سيار، المازنيّ، البصريّ:

قال يحيى، والنسائي: ضعيف.

٢٣٥٠ ـ العلاء بن مَسْلَمَة بن عثمان بن محمد، أبو سالم الروَّاس، مولىٰ بني تميم:

روىٰ عنه الترمذيّ.

قال ابن حبان: يروي المقلوبات والموضوعات عن الثقات، لا يحل الاحتجاج به. وقال أبو الفتح الأزدي: كان رجل سوء، لا يبالي ما روى وعلى ما

قدم، لا يحل لمن عرفه أن يروي عنه.

وقال محمد بن طاهر: كان يضع الحديث.

٢٣٥١ ـ العلاء بن هلال بن عمر، أبو محمد، الباهلي، الرقيّ:

يروي عن عبيد الله بن عمر.

قال أبو حاتم الرازي: منكر الحديث، ضعيف الحديث، عنده عن يزيد بن زريع أحاديث موضوعة.

وقال النسائي: يروي عنه ابنه هلال غير حديث منكر، فلا أدري منه أتى أو من ابنه.

وقال ابن حبان: يقلب الأسانيد ويغيّر الأسماء، لا يجوز الاحتجاج به بحال[١].

● **قال المصنف**: قلت:

وثم آخر يقال له **العلاء بن هلال البصريّ** روى عن شهر بن حوشب، ما علمنا فيه طعناً.

٢٣٥٢ ـ العلاء بن يزيد، أبو محمد، الثقفيّ، الواسطيّ:

كذبه أبو الوليد. وقال النسائي: ضعيف[٢].

٢٣٥٣ ـ عَلاَّق بن أبي مسلم:

يروي عن أبان بن عثمان.

قال الأزدي: ذاهب الحديث[٣].

---

(١) قال الحافظ (٢/ ٩٤): فيه لين.

(٢) وهو العلاء بن زيد ويقال: زيدل، تقدّم برقم ٢٣٤٢.

(٣) قال الحافظ: مجهول.

٢٣٥٤ ـ علقمة بن هلال الكلبيّ:

قال أبو حاتم الرازي: مجهول.

٢٣٥٥ ـ عُلْوَان بن داود، أبو خالد، مولى جرير بن عبد الله:

روى عنه الليث.

قال أبو سعيد ابن يونس: هو منكر الحديث.

من اسمه « علي »

٢٣٥٦ ـ ٢٣٥٧ . علي، وعلي:

عن أبي ذر.

قال أبو حاتم: ضعيف[1].

٢٣٥٨ ـ علي بن إبراهيم البصري، الجرجاني:

روى عن أبي سعيد الأشج.

قال ابن عدي: يروي عن الثقات البواطيل.

٢٣٥٩ ـ علي بن إبراهيم بن الهيثم بن المهلب، أبو الحسن، البلدي:

اتهمه أبو بكر الخطيب بعدم الثقة.

٢٣٦٠ ـ علي بن أحمد بن النضر بن عبد الله، أبو غالب، الأزديّ:

وهو ابن بنت معاوية.

روى عن ابن المديني وغيره.

قال الدارقطني: هو ضعيف.

٢٣٦١ ـ علي بن بشر بن عبيد الله بن عبد الله بن أبي مريم، الأمويّ:

يروي عن يزيد بن هارون.

قال أبو الشيخ ابن حيان: كان يُضَعَّف.

---

(١) بحاشية الأصل (١٢٧ ب):

«صوابه: قال أبو حاتم: مجهولان.. كذا نَصَّ عليهما أبو حاتم» ا هـ.

٢٣٦٢ ـ علي بن ثابت الجزريّ:

روى عنه الحسن بن عرفة.

قال الأزدي: ضعيف الحديث[1].

٢٣٦٣ ـ علي بن جميل بن يزيد، أبو الحسن الرقيّ:

يروي عن جرير، وعيسى بن يونس.

قال الدارقطني: ضعيف. وقال ابن حبان: حدّث بالبواطيل عن ثقات الناس ويسرق الحديث. وقال ابن حبان: يضع الحديث، لا يحل الرواية عنه بحال. وقال الأزدي: لا يكتب حديثه إلا على التعجب.

٢٣٦٤ ـ علي بن الحَزَوَّر، الكوفي ـ وهو ابن أبي فاطمة:

يروي عن الأصبغ بن نباتة.

قال يحيى: لا يحل لأحد أن يروي عنه. وقال أبو حاتم الرازي: منكر الحديث. قال السعدي: ذاهب. وقال البخاري: عنده عجائب. وقال النسائي: متروك الحديث. وقال الدارقطني: ضعيف. وقال الأزدي: لا اختلاف في ترك حديثه.

٢٣٦٥ ـ علي بن الحسن النَّسَويّ:

يروي عن مُبَشّر بن إسماعيل.

قال ابن حبان: يقلب الأخبار، لا يجوز الاحتجاج به إذا انفرد.

٢٣٦٦ ـ علي بن الحسن بن جعفر، أبو الحسين، البزاز: ويعرف بابن كريب، وبابن العطار، المخرمي:

---

(١) قال الحافظ (٢/ ٣٢): صدوق، ربما أخطأ، وقد ضعّفه الأزديّ بلا حُجَّة. اهـ.

بحاشية الأصل (١٢٥ أ):

قال سيدنا وشيخنا المنذريّ غفر الله له ولوالديه:

علي بن ثابت: قال ابن معين: ثقة. وقال أبو حاتم: يكتب حديثه. وقال أبو زرعة: ثقة لا بأس به. اهـ.

حدّث عن الباغندي.

قال الدارقطني: كان يدخل على المشايخ أحاديث. وقال القاضي أبو بكر الدراورديّ: كان يكذب ويضع الحديث.

٢٣٦٧ ـ علي بن الحسن بن علي، أبو الحسن ـ المعروف بابن الرازي:

حدَّث عن أبي بكر ابن الأنباري.

قال الأزهري: هو كذاب. وقال ابن أبي الفوارس: لا يساوي قليلاً ولا كثيراً.

٢٣٦٨ ـ علي بن الحسن بن يعمر، الشامي، المصري:

يروي عن مالك.

قال ابن عدي: أحاديثه بواطيل لا أصل لها. وقال ابن حبان: يروي عن الثقات ما ليس من حديثهم، لا يحل كتب حديثه إلا على جهة التعجب.

٢٣٦٩ ـ علي بن الحصين:

يروي عن عمر بن عبد العزيز، وجابر بن زيد.

قال ابن حبان: لا يحتج به إذا انفرد.

٢٣٧٠ ـ علي بن حفص المدائني:

يروي عن شعبة.

قال الرازي: لا يحتج به[1].

٢٣٧١ ـ علي بن خلف بن علي، أبو الحسن، المصري:

قال أبو سعيد ابن يونس: حَدَّث ولم يكن يساوي شيئاً[2].

---

(١) قال الحافظ (٢/ ٣٥): صدوق.

بحاشية الأصل (١٢٥ ب):

قال سيدنا وشيخنا المنذري فسح الله في مدته:

«علي بن حفص أخرج له مسلم، وقال ابن المديني: ثقة، وقال يحيى: ليس به بأس» اهـ.

(٢) بحاشية الأصل (١٢٥ ب):

* . . . . . [1] .

٢٣٧٢ ـ علي بن زرارة:

عن سعيد بن جبير.

قال أبو حاتم الرازي: ضعيف.

٢٣٧٣ ـ علي بن زيد بن عبد الله بن أبي مُلَيكة بن عبد الله بن جدعان، أبو الحسن، البصري:

يروي عن أنس، وأبي عثمان النهدي.

ضعّفه ابن عيينة. وقال حماد بن زيد: كان يقلب الأحاديث. وذكر شعبة أنه اختلط. وقال أحمد، ويحيى: ليس بشيء.

وقال يحيى مرة: ضعيف في كل شيء. وقال الرازي: لا يحتج به.

وقال أبو زرعة: ليس بقويّ، يهم ويخطىء فكثر ذلك فاستحق الترك[2].

٢٣٧٤ ـ علي بن أبي سارة الشيبانيّ:

يروي عن ثابت البناني، ومكحول.

قال الرازي: ضعيف الحديث. وقال ابن حبان: يقلب على روايته المناكير فاستحقّ الترك.

= قال سيدنا زكي الدين عبد العظيم غفر الله له:

«علي بن خلف بغدادي قدم مصر» اهـ

(١) علي بن الربيع:

بحاشية الأصل (١٢٥ب):

قال شيخنا زكي الدين عبد العظيم لطف الله به وغفر له:

علي بن الربيع عن بهز بن حكيم ـ ذكره البستي رضي الله عنهم وقال: يروي المناكير فلما كثر منه ذلك في روايته بطل الاحتجاج به.

وذكر العقيلي أنّ الراوي عن بهز علي بن نافع.

(٢) بحاشية الأصل (١٢٥ ب):

قال شيخنا زكي الدين: هو مكيّ نزل البصرة اعني ابن جدعان. اهـ.

٢٣٧٥ ـ علي بن سالم:

يروي عن علي بن زيد بن جدعان.

قال الأزدي: ضعيف لا يتابع في حديثه.

٢٣٧٦ ـ علي بن سعيد بن شهريار الرقي:

يروي عن الأنصاري.

قال ابن حبان: لا يجوز الاحتجاج به.

٢٣٧٧ ـ علي بن سلمة القرشي:

عن أبي هريرة.

قال الرازي: مجهول.

٢٣٧٨ ـ علي بن سليمان الأزديّ:

قال ابن حبان: يرفع المراسيل ويسند الموقوف، لا يجوز الاحتجاج به إذا انفرد.

* . . . . . [1].

٢٣٧٩ ـ علي بن شُبْرمة:

يروي عن شريك.

قال الأزدي: ضعيف.

٢٣٨٠ ـ علي بن صالح:

يروي عن ابن جريج ـ. وقد ضعفوه

٢٣٨١ ـ علي بن الصقر بن نصر بن موسى، أبو القاسم السكريّ:

روى عن عفان.

قال الدارقطني: ليس بالقويّ.

---

(١) علي بن سليمان، الرقاعي، الاخميمي:

بحاشية الأصل (١٢٦ أ):

قال سيدنا وشيخنا زكي الدين عبد العظيم فسح الله في مدته:

«علي بن سليمان، أبو الحسن، الرقاعي، الاخميميّ نسبوه في مرادويُعرف بابن أبي الرقاع. قال عبد الغني بن سعيد يروي أباطيل عن عبد الرزاق بن همام رضي الله عنهم». اهـ.

٢٣٨٢ ـ علي بن طِرْاخ:

يروي عن سعيد بن عبد الرحمن.

قال الأزدي: ضعيف جداً[1].

٢٣٨٣ ـ علي بن ظَبْيَان، أبو الحسن، العنسي، الكوفي:

يروي عن عبيد الله بن عمر، وإسماعيل بن أبي خالد، وأبي حنيفة.

قال ابن نمير: ضعيف يخطىء في حديثه كله. وقال يحيى بن سعيد، وابن معين، وأبو داود: ليس بشيء. وقال النسائي، وأبو حاتم الرازي، والأزدي: متروك. وقال أبو زرعة: واهي الحديث جداً. وقال الدارقطني: ضعيف. وقال ابن حبان: سقط الاحتجاج بأخباره.

٢٣٨٤ ـ علي بن عابس الكوفي، الأسدي، الأزرق:

يروي عن العلاء بن المسيب.

قال يحيىٰ: ليس بشيء. وقال السعدي، والنسائي، والأزديّ: ضعيف. وقال ابن حبان: فحش خطؤه فاستحق الترك.

٢٣٨٥ ـ علي بن عاصم بن صهيب، أبو الحسن، الواسطي: مولى قريبة بنت محمد بن أبي بكر الصديق.

يروي عن محمد بن سوقة، وخالد الحذاء، وابن جريج.

وقال يزيد بن هارون: ما زلنا نعرفه بالكذب. وكان أحمد يسيء الرأي فيه. وقال يحيىٰ: ليس بشيء. وقال النسائي: متروك الحديث، وقد حكىٰ ابن عدي أنّ أحمد بن حنبل صَدَّقَهُ.

---

(١) هو علي بن أبي هاشم بن طبراخ ـ وفي هدي الساري (٤٣٠): طيراخ ـ البغدادي من شيوخ البخاري. قال أبو حاتم: صدوق تركه الناس للوقف في القرآن . ـ وكذا قال الحافظ في التقريب.

● **قال المصنّف: قلت:**

وجملة من يجيء في الحديث عليّ بن عاصم أربعة لم يطعن في غير هذا.

٢٣٨٦ ـ علي بن عبد الله بن الفرج البرداني:

يروي عن محمد بن محمود السراج.

قال أبو بكر الخطيب: ليس بشيء.

٢٣٨٧ ـ علي بن عبدة بن قتيبة بن شريك بن حبيب التميمي:

روى عن ابن علية.

قال ابن حبان: كان يسرق الحديث. وقال الدارقطني: كان يضع الحديث. وقال مرة: متروك.

٢٣٨٨ ـ علي بن علقمة الأنماريّ الكوفي: وأصله من اليمن.

يروي عن علي.

قال ابن حبان: لا يحتج به إلا فيما وافق الثقات.

٢٣٨٩ ـ علي بن علي بن بجاد[1] بن رفاعة، أبو إسماعيل الرفاعي البصريّ:

سمع أبا المتوكل، والحسن.

روى عنه وكيع. قال الترمذي: كان يحيىٰ يتكلم فيه[2].

٢٣٩٠ ـ علي بن أبي علي اللَّهَبِيّ الحجازي: من ولد أبي لَهَب، ويقال ابن علي.

يروي عن ابن المنكدر لم يرضه أحمد. وقال يحيى: ليس بشيء. وقال البخاري: منكر الحديث. وقال أبو حاتم الرازي: تركوه. وقال النسائي: متروك

---

(١) في التهذيب والتقريب والميزان بالنون (نجاد).

(٢) بحاشية الأصل (١٢٦ ب):

قال سيدنا وشيخنا المنذري فسح الله في مدته:

«علي الرفاعي وثقه أبو زرعة ووكيع، وحكى الدارمي عن ابن معين أنه قال فيه: ثقة، وقال أحمد: لم يكن به بأس». اهـ.

الحديث. وقال ابن حبان: يروي عن الثقات الموضوعات لا يجوز الاحتجاج به

● قال المصنف: قلت:

وجملة مَنْ يجيء في الحديث علي بن أبي علي سبعة لم نعرف قَدحاً في غير هذا.

٢٣٩١ ـ علي بن غالب القرشي، المصري:

يروي عن واهب بن عبد الله.

قال ابن حبان: كان كثير التدليس فسقطت روايته.

٢٣٩٢ ـ علي بن غُرَاب، أبو يحيى، الفَزَارِيّ:

يروي عن عبد الله بن عمرو، والأحوص بن حكيم.

قال أحمد: كان يدلس ولا أراه إلا صدوقاً. وقال السعدي: ساقط. وقال ابن حبان: حدَّث بالأشياء الموضوعة. فبطل الاحتجاج به، وكان غالياً في التشيع[1](*).

٢٣٩٣ ـ علي بن قادم الكوفي:

روى عن الثوري.

قال يحيى: ضعيف[2].

---

(١) وثّقه ابن معين، والدارقطني. وقال أبو حاتم: لا بأس به. وقال أبو زرعة: هو عندي صدوق.
قال الحافظ: صدوق، كان يدلس ويتشيع، وأفرط ابن حبان في تضعيفه.

(*) بحاشية الأصل (١٢٦ ب):
قال سيدنا وشيخنا المنذريّ غفر الله له:
«علي بن غراب: قال ابن معين: لم يكن به بأس، وكذلك قال أبو حاتم: لا بأس به. وقال ابن معين، وأبو زرعة: صدوق» وقال ابن معين: ظلمه الناس حين تكلموا فيه» اهـ.

(٢) قال أبو حاتم: محله الصدق. وقال ابن سعد: منكر الحديث شديد التشيع.
قال الحافظ: صدوق يتشيع.
ـ بحاشية الأصل (١٢٧ أ): قال سيدنا وشيخنا المنذريّ غفر الله له ولوالديه:
«ابن قادم قال أبو حاتم: محلّه الصدق» اهـ.

٢٣٩٤ ـ علي بن القاسم الكندي:

قال أبو حاتم الرازي: ليس بقوي.

٢٣٩٥ ـ علي بن قتيبة الرفاعي:

قال العقيلي: يحدّث عن الثقات بالبواطيل.

وقال ابن عدي: منكر الحديث يروي عن مالك أحاديث باطلة.

٢٣٩٦ ـ علي بن قرين بن بيهس[1]، أبو الحسن، البصري:

سكن بغداد، وحدث عن جرير، وعبد الوارث.

قال يحيى: لا يكتب عنه فإنّه كذاب خبيث. وقال أبو حاتم الرازي: متروك الحديث، ليس بشيء. وقال البغوي، وموسى بن هارون: كان يكذب. وقال العقيلي، وابن قانع: كان يضع الحديث. وقال الدارقطني: ضعيف.

●**قال المصنف:** قلت:

وهو الذي يروي في بعض حديثه عن النبيﷺ أنه قال: «مَنْ كذب عليّ متعمداً فليتبوأ مقعده من النار» ثم يكذب.

٢٣٩٧ ـ علي بن مالك العَبْدي، الكوفي:

قال يحيى: ليس بشيء.

٢٣٩٨ ـ علي بن مجاهد الكابلي، أبو مجاهد:

قال يحيىٰ بن الضُّرَيْس: هو كذاب.

٢٣٩٩ ـ علي بن محمد بن أبي سارة الشيباني البصري:

يروي عن ثابت.

قال ابن عدي: له أحاديث كلها مناكير.

---

(١) في الأصل علامة إهمال على السين ولا يظهر أوله وما أثبتناه من الميزان ٥٩١٣، تاريخ بغداد ١٢/ ٥١.

٢٤٠٠ ـ علي بن محمد الصائغ:

يروي عن أصحاب مالك.

قال أبو بكر الخطيب: ضعيف جداً.

٢٤٠١ ـ علي بن محمد بن عبد الله بن أبي يوسف، أبو الحسن، المدائني: مولى عبد الرحمن بن سمرة.

قال ابن عدي: ليس بالقوي في الحديث.

٢٤٠٢ ـ علي بن محمد بن عبيد الله بن إبراهيم بن الحسن، الزهري:

يروي عن أبي يعلى الموصلي. قال أبو بكر الخطيب: كان كذاباً.

٢٤٠٣ ـ علي بن محمد بن عيسى، أبو الحسن، الخياط، المرادي، مولى لبني معاوية بن خديج:

حدّث عن محمد بن هشام بن أبي حبرة.

قال ابن ماكولا: ليس بشيء، ولا تجوز الرواية عنه[1].

٢٤٠٤ ـ علي بن مرة الدمشقي:

يروي عن ابن المنكدر.

قال يحيى: ليس بشيء. وقال أبو حاتم الرازي: متروك الحديث.

وقال ابن حبان: يضع الحديث. وقال الأزدي: لايكتب حديثه.

٢٤٠٥ ـ علي بن مسعدة، أبو حبيب، الباهليّ، البصري:

يروي عن قتادة.

قال ابن حبان: يحدث بما لا يوافق فيه الثقات[2].

---

(١) بحاشية الأصل (١٢٧ أ):

«قلت: وفي التبصير للحافظ ابن حجر أنّه مات بعد العشرين وثلاثمائة» كتبه محمد مرتضى . ا هـ.

(٢) قال سيدنا وشيخنا المنذريّ فسح له في مدته وغفر له:

ابن مسعدة: قال أبو داود: ثقة. وقال ابن معين: صالح . وقال أبو حاتم: لا بأس به ا هـ.

٢٤٠٦ ـ علي بن مهران الرازي:

قال السعدي: كان رديء المذهب غير ثقة.

* . . . . . [1].

٢٤٠٧ ـ علي بن نزار بن حيان:

يروي عن عكرمة.

قال يحيى، وابن عدي: ليس بشيء. وقال الدارقطني: ضعيف جداً.

٢٤٠٨ ـ علي بن هاشم بن البريد:

يروي عن الأعمش، وإسماعيل بن أبي خالد[2].

قال البخاري: كان هو وأبوه غاليين في مذهبهما.

قال ابن حبان: كان غالياً في التشيع وروى المناكير عن المشاهير.

٢٤٠٩ ـ علي بن واقد المروزي:

قال أبو حاتم الرازي: ضعيف.

٢٤١٠ ـ علي بن يزيد، أبو عبد الملك، الألهاني، الدمشقي:

يروي عن القاسم، ومكحول.

قال البخاري: منكر الحديث. وقال أبو حاتم الرازي: ضعيف الحديث.

وقال النسائي، والأزدي، والدارقطني: متروك.

---

(١) بحاشية الأصل (١٢٧ ب):

«حاشية»:

علي بن نافع عن بهز بن حكيم: مجهول بالنقل وحديثه غير محفوظ. حكاه العقيليّ رضي الله عنه» اهـ.

(٢) بحاشية الأصل (١٧٩ ب):

قال سيدنا وشيخنا المنذريّ لطف الله به:

«علي بن هاشم، أخرج له مسلم حديثين، وقال ابن معين: ثقة. وقال ابن المدينيّ، وأبو زرعة: صدوق. وقال أحمد: ما أرى به بأساً». اهـ.

٢٤١١ ـ علي بن يزيد، أبو الحسن، الصدائي:

قال ابن عدي: أحاديثه لا تشبه أحاديث الثقات، وعامة ما يرويه لا يتابع عليه.

٢٤١٢ ـ علي بن يعقوب بن سويد الرباب، الوراق، المصري:

روى عنه الحسن بن رشيق.

قال أبو الوليد القاضي: كان عليّ يضع الحديث.

من اسمه « عمار »

٢٤١٣ ـ عمار بن حفص بن عمر بن سعيد:

يروي عن أبيه عن جده.

قال يحيى: ليس بشيء.

٢٤١٤ ـ عمار بن زربى، أبو المعتمر، البصري:

يروي عن المعتمر بن سليمان. قال عبدان: كان يكذب.

٢٤١٥ ـ عمار بن سيف الضبي:

يروي عن الثوري، وعاصم الأحول.

قال يحيى: ليس حديثه بشيء. وقال الرازي: منكر الحديث. وقال الدارقطني: كوفي، متروك.

٢٤١٦ ـ عمار بن عبد الملك:

يروي عنه بقية عظائم.

قال الأزدي: متروك الحديث.

٢٤١٧ ـ عمار بن عطية الكوفي:

قال يحيى: كان كذاباً.

٢٤١٨ ـ عمار بن علثم:

قال أبو حاتم الرازي: مجهول.

٢٤١٩ ـ عمار بن مالك، أبو محمد:

قال أبو حاتم الرازي: مجهول.

٢٤٢٠ ـ عمار بن أبي مالك الجَنْبي ـ واسم أبي مالك: عمرو بن هاشم:

قال الأزدي: ضعيف.

٢٤٢١ ـ عمار بن محمد، ابن أخت سفيان الثوري: يكنى أبا اليقظان، كوفي:

يروي عن الأعمش.

قال ابن حبان: كان ممن فحش خطؤه وكثر وهمه فاستحقّ الترك[1].

٢٤٢٢ ـ عمار بن محمد بن سعد المدائني:

يروي عن أبي عبيدة بن محمد بن عمار. قال يحيى: ليس بشيء.

٢٤٢٣ ـ عمار بن مطر، أبو عثمان، العنبري، الرهاوي:

يروي عن ابن ثوبان.

قال العقيلي: يحدث عن الثقات بالمناكير. وقال الرازي: كان يكذب. وقال ابن عدي: متروك الحديث، أحاديثه بواطيل.

٢٤٢٤ ـ عمار بن هارون، أبو ياسر، الدلال، المستملي، البصري:

لم يرضه عليّ، وقال موسى بن هارون، وأبو حاتم الرازي: متروك الحديث. وقال ابن عدي: يسرق الحديث.

من اسمُه «عمارة»

٢٤٢٥ ـ عمارة القرشيّ:

يروي عن أبي بردة. قال الأزديّ: ضعيف جداً.

٢٤٢٦ ـ عمارة بن بشر:

يروي عن ابن غنم. قال الأزدي: متروك الحديث.

---

(١) قال سيدنا وشيخنا المنذري لطف الله به وغفر له:

«ابن أخت سفيان أخرج له مسلم، وقال يحيى: لم يكن بأس به. وكذلك قال أبو حاتم الرازيّ». اهـ.

٢٤٢٧ ـ عمارة بن جوين، أبو هارون، العبدي:

يروي عن أبي سعيد الخدري.

قال حماد بن زيد: كان كذاباً. وقال شعبة: لأن أقدم فتضرب عنقي أحب إليّ من أنْ أحدّث عنه.

قال أحمد: ليس بشيء. وقال مرة: متروك. وقال يحيى: ضعيف، كان عندهم لا يَصْدُق في حديثه. وقال مرة: ليس بثقة. وقال السعدي: كذاب مفتر. وقال النسائي: متروك الحديث. وقال الدارقطني: يتلوَّن، خارجيّ، وشيعيّ، يعتبر بما يروي عنه الثوري. وقال ابن حبان: كان يروي عن أبي سعيد ما ليس من حديثه، لا يحل كتب حديثه إلا على جهة التعجُّب.

٢٤٢٨ ـ عمارة بن أبي حجاز:

يروي عن نافع. قال الأزدي: ساقط لا يصح حديثه.

٢٤٢٩ ـ عمارة بن حديد، البجلي:

عن صخر الغامديّ.

قال أبو حاتم الرازي: مجهول. وقال أبو زرعة: لا يُعْرف.

٢٤٣٠ ـ عمارة بن حَيَّان: هو من أصحاب جابر بن زيد.

قال يحيى: ليس بشيء.

٢٤٣١ ـ عمارة بن راشد بن كنانة:

قال أبو حاتم الرازي: مجهول[1].

٢٤٣٢ ـ عمارة بن زَاذَان، أبو سلمة، الصيدلاني: بصري.

يروي عن ثابت.

قال أحمد: يروي عن أنس أحاديث مناكير. وقال الرازي: لا يحتج به. وقال

---

(١) قال الذهبي (٦٠٢٣):

«قلتُ: قد روى عنه جماعة، ومحلُّه الصدق».

الدارقطني: ضعيف[1](*).

٢٤٣٣ ـ عمارة بن زيد:

يروي عن أبيه عن عمرو بن شعيب.

قال الأزدي: يضع الحديث.

٢٤٣٤ ـ عمارة بن عبد: عن علي.

قال أحمد: مستقيم الحديث. وقال أبو حاتم الرازي: مجهول، لا يحتج بحديثه[2].

٢٤٣٥ ـ عمارة بن غراب:

قال أحمد بن حنبل: ليس بشيء[3].

من اسمه « عُمَر »

٢٤٣٦ ـ عمر بن إبراهيم أبو حفص، العبدي، البصريّ:

يروي عن قتادة.

قال يحيى: صالح، وقال مرة: ثقة، وقال أبو حاتم الرازي: لا يحتج به[4].

٢٤٣٧ ـ عمر بن إبراهيم بن خالد بن عبد الرحمن، أبو حفص، الكرديّ: مولىٰ بني هاشم.

روىٰ عن عبد الملك بن عمير، وابن أبي ذئب، وشعبة.

---

(١) قال الحافظ (٢/ ٤٩): صدوق كثير الخطأ.

(*) بحاشية الأصل (١٣٤ أ):

«حاشية:

وهو الراوي عن أنس حديث دخول عبد الرحمن بن عوف إلى الجنة حبواً فلا حباهُ الله» اهـ.

(٢) قال الحافظ (٢/ ٥٠): مقبول.

(٣) قال الحافظ (٢/ ٥٠): تابعي مجهول.

(٤) قال الحافظ: صدوق في حديثه عن قتادة ضعْف. اهـ.

قال الدارقطني: كان كذاباً يضع الحديث. وقال ابن حبان: روى عن الثقات ما لم يحدّثوا به قط، لا يجوز الاحتجاج بخبره.

وقال أبو بكر الخطيب: كان غير ثقة، يروي المناكير عن الأثبات.

٢٤٣٨ ـ عمر بن أحمد بن جرير[١]:

قال ابن طاهر: روى عن الثقات الموضوعات.

٢٤٣٩ ـ عمر بن إسماعيل بن مجالد بن سعيد، الهمداني، الكوفي:

روى عن أبيه.

قال يحيى: ليس بشيء، كذاب، رجل سوء، خبيث، حدّث عن أبي معاوية حديث « أنا مدينة العلم . . » وقال النسائي: ليس بثقة، متروك الحديث، وقال الدارقطني: متروك.

٢٤٤٠ ـ عمر بن أيوب المزنيّ:[٢]

يروي عن ابن أبي فُدَيك، وأبي ضَمْرة، وعبد الله بن نافع.

قال ابن حبان: لا يحل الاحتجاج به.

٢٤٤١ ـ عمر بن بشير، أبو هانيء:

عن الشَّعْبِيِّ.

قال يحيى: ضعيف.

٢٤٤٢ ـ عمر بن أبي بكر العدويّ:

قال أبو حاتم الرازي: ذاهب الحديث، متروك الحديث.

٢٤٤٣ ـ عمر بن بلال القرشيّ، الحجبيّ، مولى بني أميّة:

يروي عن عبد الله بن بسر المازني.

قال ابن عدي: ليس بمعروف، ولا حديثه بالمحفوظ.

---

(١) كذا، وفي الميزان (٦٠٥٠): واللسان (٤/ ٢٨٣): جُرْحَة.

(٢) الميزان (٦٠٥٧): المدنيّ.

٢٤٤٤ ـ عمر بن جعفر بن عبد الله، أبو حفص، الوراق، البصري:

قال البرقاني: قال لي أبو بكر أحمد بن عمر البقال: قال أبو محمد السبيعي: عمر البصري كذاب[1].

٢٤٤٥ ـ عمر بن حبيب العدويّ، القاضي، البصريّ:

يروي عن داود بن أبي هند، وابن جريج.

قال أحمد: قدم علينا فلم نكتب عنه ـ وكان مستخفّاً به جداً. وقال يحيى: كان يكذب. وقال مرة: ضعيف وكذلك قال النسائي، وقال ابن حبان: لا يجوز الاحتجاج به.

٢٤٤٦ ـ عمر بن أبي الحجبي: مولى لهم، بصري.

يروي عن ابن أبي نجيح بواطيل.

٢٤٤٧ ـ عمر بن الحسن بن علي بن مالك، أبو الحسين، الأشناني:

روى عنه أبو الحسين ابن بشران.

قال الدارقطني: كان يكذب.

٢٤٤٨ ـ عمر بن حفص، قاضي عمان:

قال أبو حاتم الرازي: ليس بمعروف.

٢٤٤٩ ـ عمر بن حفص بن ذكوان، أبو حفص، العَبْدِيّ، البصريّ: وهو الذي يقال له عمر بن أبي خليفة.

يروي عن ثابت، ويزيد الرقاشي.

قال أحمد: حرقنا حديثه. وقال يحيى: ليس بشيء. وقال علي: ليس بثقة. وقال النسائي: متروك الحديث. وقال الدارقطني: ضعيف. وقال ابن حبان: كان يشتري الكتب ويحدّث بها من غير سماع.

---

(١) هو عمر بن جعفر البصري الحافظ انتخب الكثير على البغاددة قال الحافظ الذهبي (٦٠٦٦): «وكان صدوقاً إن شاء الله حَدَّث عن أبي خليفة وعبدان، وله خطأ وأوهام» اهـ.

٢٤٥٠ ـ عمر بن حفص بن عمر بن سعيد:

يروي عن أبيه عن جده.

قال يحيى: ليس بشيء.

٢٤٥١ ـ عمر بن الحكم الهذليّ، البصري:

قال البخاري، والرازي: ذاهب الحديث ـ زاد الرازي: مجهول.

٢٤٥٢ ـ عمر بن الحكم بن ثوبان:

قال البخاريّ: ذاهب الحديث[١].

٢٤٥٣ ـ عمر بن حمزة بن عبد الله بن عمر بن الخطاب العُمَرِيّ:

يروي عن سالم.

قال أحمد والرازي: أحاديثه مناكير. وقال يحيى: ضعيف. وقال النسائي: ليس بالقوي[٢].

٢٤٥٤ ـ عمر بن ذر: وليس بالهمداني.

يروي عن أبي قلابة.

قال يعقوب بن سفيان: هو شيخ مجهول.

٢٤٥٥ ـ عمر بن ذر الهمداني، أبو ذر:

سمع مجاهداً، وعطاءً

قال علي بن الجنيد: كان مرجئاً ضعيفاً. قال: وكان من المرجئة إبراهيم التيمي، ومحارب بن دثار، وحماد بن أبي سليمان، وإبراهيم بن طهمان، ومن

---

(١) قال الذهبي (٦٠٨٤): تابعي . . . صدوق: وقال الحافظ بن حجر. صدوق.

(٢) بحاشية الأصل (١٢٩ ب):

«عمر بن حمزة أخرج له مسلم».

قال سيدنا وشيخنا المنذري غفر الله له. اهـ.

القدرية: ابن أبي نجيح، وسعيد بن أبي عروبة[1](*).

٢٤٥٦ ـ عمر بن راشد، مولى مَرْوان بن أبان بن عثمان:

يروي عن عبد الرحمن بن حرملة عن ابن المسيب. حدَّث عنه أحمد بن عبد المؤمن المصري.

قال ابن عدي: هو شيخ مجهول كل أحاديثه لا يتابعه عليها الثقات.

● **قال المصنف:** قلت:

وثمّ آخر يقال له **عمر بن راشد مولى بني سلمة** كوفي يحدّث عن نافع.

قال ابن المديني: عمر بن راشد، وإسماعيل بن راشد، ومحمد بن راشد كان أبوهم «راشد» يكنى: أبا إسماعيل ولدوا في بطن واحد. قال البخاري: كانوا أربعة اخوة فهؤلاء الثلاثة كانوا محدثين والرابع لا يحضرني وأظنه كان محدثاً ـ ولدوا كلهم في بطن واحد.

٢٤٥٧ ـ عمر بن راشد الثقفي: عن الشَّعْبيّ.

قال أبو حاتم الرازي: مجهول.

٢٤٥٨ ـ عمر بن راشد بن شجرة، اليمامي: وهو الذي يقال له **عمر بن عبد الله بن أبي خثعم**[2]، يكنى أبا حفص.

---

(١) وثقه النسائي، والدارقطني، ابن معين، العجليّ.
وكذا قال الحافظ في التقريب.

(*) بحاشية الأصل (١٢٩ ب):
قال سيدنا وشيخنا المنذريّ غفر الله له ولوالديه ولطف به:
«عمر بن ذر الهمداني أخرج له البخاري ووثقه ابن معين وغيره» أ هـ.

(٢) قال الحافظ في التقريب (٢/ ٥٥):
«ضعيف، من السابعة، ووَهِمَ مَنْ قال أنّ اسمه «عمرو»، وكذا مَنْ زعم أنه ابن أبي خَثْعَم».
وسيأتي ابن أبي خثعم برقم ٢٤٨١.

يروي عن يحيى بن أبي كثير، وإياس بن سلمة.

قال أحمد، ويحيى، والدارقطني: ضعيف. وقال أحمد مرة: لا يساوي حديثه شيئاً. وقال البخاري: هو منكر الحديث ـ وضعّفه جداً.

وقال ابن حبان: لا يحل ذكره إلا على سبيل القَدْح [فيه][1]، يضع الحديث على مالك وابن أبي ذئب وغيرهما من الثقات.

٢٤٥٩ ـ عمر بن راشد، أبو حفص، المديني: غير الأول.

قال أبو حاتم الرازي: وجدتُ حديثه كذباً وزوراً.

٢٤٦٠ ـ عمر بن ربيعة، أبو ربيعة، الإياديّ: عن الحسن.

قال الرازي: منكر الحديث[2].

٢٤٦١ ـ عمر بن رديح:

عن عطاء بن أبي ميمونة.

قال الرازي: ضعيف الحديث. وقال يحيى: صالح الحديث.

٢٤٦٢ ـ عمر بن رِيَاح، أبو حفص، الضرير، البصري: ويقال عمر بن أبي عمر.

يروي عن ابن طاوس، وعمر بن شعيب.

قال الفلاس: هو دجال. وقال النسائي، والدارقطني: متروك.

وقال ابن حبان: يروي الموضوعات عن الثقات لا يحل كتب حديثه إلا على التعجب.

٢٤٦٣ ـ عمر بن زياد:

قال أبو حاتم الرازي: هو ضعيف.

---

(١) لحق بحاشية الأصل.

(٢) بحاشية الأصل (١٣٠ أ):

قال سيدنا وشيخنا المنذري غفر الله له ولوالديه:

«عمر بن ربيعة وثّقه يحيى بن معين» اهـ.

٢٤٦٤ ـ عمر بن زيد الصنعانيّ:

يروي عن أبي الزبير، ومحارب بن دثار.

قال ابن حبان: ينفرد بالمناكير عن المشاهير حتى خرج عن حد الاحتجاج به.

٢٤٦٥ ـ عمر بن سعيد [الأشج][1]:

قال الرازي: مضطرب الحديث، ليس بالقوي.

٢٤٦٦ ـ عمر بن سعيد، أبو حفص، الدمشقيّ:

يروي عن سعد بن بشير.

قال أحمد: كتبت عنه، وقد تركت حديثه، وقال السعدي: سقط حديثه. وقال الدارقطني: هو متروك، يروي عن سعيد بن بشير، وسعيد بن عبد العزيز بواطيل.

٢٤٦٧ ـ عمر بن أبي سلمة بن عبد الرحمن بن عَوْف:

ضعّفه شعبة، ويحيى. وقال الرازي: لا يحتج به. وقال النسائي: ليس بالقوي.

٢٤٦٨ ـ عمر بن شاكر: عن أنس.

قال الرازي: ضعيف، يروي عن أنس المناكير، وقال ابن عدي: روى نسخة نحو عشرين حديثاً غير محفوظة، منها:

« يأتي على الناس زمان الصابر منهم على دينه له أجر خمسين منكم » .

٢٤٦٩ ـ عمر بن شبيب بن عمر المسلي، الكوفي:

يروي عن عبد الملك بن عمير، وعلقمة بن مرثد.

قال يحيى: قد رأيته لم يكن بشيء. وقال مرة ليس بثقة.

وقال أبو زرعة: واهي الحديث، وقال النسائي: ليس بالقوي. وقال

---

(١) لحق بحاشية الأصل وكذا في إحدى نسخ الميزان، وفي المطبوعة من الميزان (٦١٢٤)، والجرح والتعديل (٣/١/١١١): الأبحّ.

الدارقطني: ضعيف لا يحتج بروايته.

٢٤٧٠ ـ عمر بن شريك:

عن أبيه، قال الرازي: مجهول.

٢٤٧١ ـ عمر بن شيبة:

قال أبو حاتم الرازي: مجهول.

٢٤٧٢ ـ عمر بن صالح:

عن عبد الله بن يزيد.

قال الرازي: ليس بقوي.

٢٤٧٣ ـ عمر بن صالح بن أبي الزاهرية، أبو حفص، الأزدي، البصريّ:

يروي عن أبي حمزة.

قال البخاري: منكر الحديث، وقال أبو حاتم الرازي: ضعيف الحديث وكان إبراهيم بن موسى يحمل عليه. وقال النسائي: والدارقطني، والأزديّ: متروك.

٢٤٧٤ ـ عمر بن صُبح بن عمران، أبو نعيم، التميميّ:

يروي عن قتادة، ومقاتل بن حيَّان.

قال البخاري: حدثني يحيى عن علي بن جرير قال سمعت عمر بن صبح يقول: أنا وضعت خطبة النبيﷺ وآله.

وقال ابن عدي: منكر الحديث. وقال ابن حبان: يضع الحديث على الثقات لا يحل كتب حديثه إلا على وجه التعجب.

وقال الدارقطني: متروك. وقال الأزدي: كذاب.

٢٤٧٥ ـ عمر بن صهبان ـ ويقال: ابن محمد بن صهبان، أبو جعفر، الأسلمي، المديني:

يروي عن نافع، وزيد بن أسلم.

قال أحمد: لم يكن بشيء، وقال يحيى: لا يساوي فلساً. وقال البخاري:

منكر الحديث. وقال الرازي: والنسائي، والدارقطني، والأزدي: متروك.

وقال أبو زرعة: واهي الحديث.

٢٤٧٦ ـ عمر بن طلحة، أبو حفص، الأزديّ:

يروي عن سعيد بن أبي عروبة.

قال ابن حبان: كثرت روايته عن المشاهير بالأشياء المناكير فوجبت مجانبة حديثه إلا فيما وافق فيه الثقات.

٢٤٧٧ ـ عمر بن عامر البصري:

قال يحيى: ضعيف. وقال مرة: ثقة. وقال النسائي: ليس بالقوي[١].

٢٤٧٨ ـ عمر بن عبد الله، أبو حفص، مولى غفرة أخت بلال بن رباح:

يروي عن أنس، وهشام بن عروة.

قال يحيى، والنسائي: ضعيف. وقال ابن حبان: يقلب الاخبار لا يحتج به.

٢٤٧٩ ـ عمر بن عبد الله الروميّ:

يروي عن شريك.

قال ابن حبان: يقلب الاخبار ويأتي عن الثقات بما ليس من حديثهم، لا يجوز الاحتجاج به بحال[٢].

٢٤٨٠ ـ عمر بن عبد الله الروميّ:

يروي عن سالم بن عبد الله.

قال الأزدي: ضعيف.

---

(١) قال الذهبي: صدوق. وقال ابن حجر: صدوق له أوهام.

(٢) قال الذهبي (٦١٥٩):

«عمر بن عبد الله الروميّ عن شريك، كذا قال ابن حبان فوهم، وقال: يأتي عن الثقات بما ليس من حديثهم.

قلت: بل الراوي عن شريك هو محمد بن عُمر الروميّ وهو والد المذكور». اهـ.

٢٤٨١ ـ عمر بن عبد الله بن أبي خيثم:

يروي عن يحيى بن أبي كثير.

قال البخاري: منكر الحديث ذاهب ـ وضعفه جداً.

٢٤٨٢ ـ عمر بن عبد الله بن يعلى بن مرة الثقفي، الكوفي:

يروي عن أبيه.

قال أحمد، ويحيى، والنسائي: ضعيف. وقال البخاري: يتكلمون فيه. وقال الدارقطني: متروك[١].

٢٤٨٣ ـ عمر بن عبيد، أبو حفص الخزاز[٢] السابريّ[٣]:

قال أبو حاتم الرازي: ضعيف.

٢٤٨٤ ـ عمر بن عطاء بن أبي حجَّار:

يروي عن أبي سلمة.

قال ابن أبي حاتم: مضطرب الحديث.

٢٤٨٥ ـ عمر بن عطاء [بن] وراز:

روى عن عكرمة، روى عنه ابن جريج.

ضعّفه يحيى والنسائي، وقال يحيى مرة: ليس بشيء. وقال أحمد: ليس بقوة في الحديث.

٢٤٨٦ ـ عمر بن أبي عمر الدمشقي الكَلاَعيّ:

يروي عن عمرو بن شعيب.

قال ابن عدي: هو مجهول وأحاديثه غير محفوظات.

---

(١) وسيأتي في رقم ٢٥٢٣.

(٢) غير منقوط في الأصل وما أثبتناه من الميزان واللسان.

(٣) غير منقوط أيضاً في الأصل وما أثبتناه من الجرح والتعديل.

٢٤٨٧ ـ عمر بن عمران الحنفيّ:

قال الدارقطني: ضعيف.

٢٤٨٨ ـ عمر بن عمران، أبو حفص، السدوسيّ:

قال أبو حاتم الرازي: مجهول.

٢٤٨٩ ـ عمر بن عمرو، أبو حفص، العسقلانيّ، الطحان:

قال ابن عدي: حَدَّث بالبواطيل عن الثقات وهو في عِدَاد مَنْ يضعُ الحديث وعامّة ما يرويه موضوع.

٢٤٩٠ ـ عمر بن عيسى، الأسلميّ:

يروي عن ابن جريج.

قال البخاريّ: منكر الحديث. وقال ابن حبان: لا يجوز الاحتجاج به.. كان يروي الموضوعات عن الأثبات.

٢٤٩١ ـ عمر بن عيسى بن عبد الله الليثيّ، وهو ابن داب:

روىٰ عن ابن كَيْسَان.

قال أبو حاتم الرازي: تكلم الناسُ فيه.

٢٤٩٢ ـ عمر بن غِيَاث وقيل: عمرو ـ الحضرميّ، الكوفيّ:

قال الرازي، والبخاريّ: منكر الحديث. وقال ابن حبان: يروي عن عاصم بن أبي النَّجُود ما ليس من حديثه. وقال الدارقطني: ضعيف.

٢٤٩٣ ـ عمر بن فرقد، الباهليّ:

يروي عن عطاء بن السائب.

قال البخاريّ: منكر الحديث.

٢٤٩٤ ـ عمر بن قيس المكيّ ـ ويعرف بـ « سَنْدل »: يكنى أبا حفص، مولىٰ بني أسد بن عبد العزى:

يروي عن عطاف.

قال أحمد: لا يساوي أحاديثه شيئاً، أحاديثه بواطيل. وقال مرة: متروك الحديث، وكذلك قال النسائي، والفلاس، والأزديّ والدارقطني.

وقال يحيى: ليس بثقة. وقال البخاريّ: منكر الحديث. وقال ابن حبّان: كان يقلب الأسانيد يروي عن الثقات ما لا يشبه حديث الأثبات.

٢٤٩٥ ـ عمر بن أبي كبشة، البصريّ:

قال أبو حاتم الرازي: مجهول.

٢٤٩٦ ـ عمر بن أبي ليلى:

عن محمد بن كعب.

قال أبو حاتم الرازي: مجهول.

٢٤٩٧ ـ عمر بن مالك، أبو حفص، القاصّ، الرازيّ، البلخيّ:

روى عن القعنبي، ومكي بن إبراهيم.

قال يحيى: كذاب.

٢٤٩٨ ـ عمر بن المثنى:

عن أبي إسحاق.

قال الأزديّ: ضعيف.

٢٤٩٩ ـ عمر بن محمد الأسلميّ:

قال أبو حاتم الرازي: مجهول.

٢٥٠٠ ـ عمر بن محمد، أبو حفص، التَّلِّي: منسوب الى « تلّ عكْبَرا »

حَدَّث عن هلاء بن العلاء.

قال الدارقطني: مشهور بوضع الحديث.

٢٥٠١ ـ عمر بن محمد، الزهريّ:

قال أبو حاتم الرازي: مجهول.

٢٥٠٢ ـ عمر بن محمد بن السريّ، أبو بكر:

روى عن البغويّ.

قال أبو الحسن ابن الفرات: حَدَّث عن الباغنديّ بأحاديث لا أصل لها، وكان رديء المذهب.

٢٥٠٣ ـ عمر بن المختار البصريّ:

قال ابن عديّ: يحدّث بالأباطيل عن يونس بن عبيد وغيره.

٢٥٠٤ ـ عمر بن مسافر العجليّ ـ ويُقال: ابن المساور، ويُقال: عمرو: بصريّ، يروي عن الحسن، وأبي جَمْرة.

قال ابن حبان: يروي المناكير عن المشاهير ويتفرّد عن الأثبات بما ليس من حديثهم فوجب التنكُّب عن روايته. وقال البخاريّ: حديثه مُنْكَر. وقال الرازي: ضعيف الحديث.

٢٥٠٥ ـ عمر بن معن:

قال أبو حاتم الرازي: مجهول.

٢٥٠٦ ـ عمر بن مغيث ـ ويقال: ابن أبي مغيث ـ :

قال عليّ: منكر الحديث، وقال النسائيّ: ليس بالقويّ.

٢٥٠٧ ـ عمر بن موسىٰ الحمصيّ:

يروي عن مكحول، وعمرو بن دينار.

قال ابن حبان: كان يروي الموضوعات عن الأثبات، لا يحلّ ذكره إلا علىٰ وَجْه التعجُّب.

٢٥٠٨ ـ عمر بن موسىٰ بن حفص:

روىٰ عنه عفير بن معدان، وشهد بكذبه.

٢٥٠٩ ـ عمر بن موسىٰ بن سليمان، أبو حفص، الشاميّ، البصريّ، عمّ الكُدَيْميّ:

قال ابن عديّ: ضعيف يسرق الحديث ويخالف في الأسانيد والضعف على روايته بيِّن.

٢٥١٠ ـ عمر بن موسىٰ بن وجيه، الوجيهيّ، الكوفي ـ ويقال: الشاميّ ـ :

يروي عن أبي الزبير، والزهريّ، والقاسم بن محمد.

قال يحيى: ليس بثقة. وقال أبو حاتم الرازي: متروك الحديث كان يضع الحديث، وقال النسائيّ، وعليّ بن الجنيد، والدارقطنيّ: متروك. وقال ابن عديّ: هو في عِدَاد مَنْ يضع الحديث متنا وإسناداً. وقال ابن حبان: يروي المناكير عن المشاهير كثيراً فاستحقّ الترك. قال الدارقطني: وقد روىٰ عنه يحيىٰ بن يعلىٰ الأسلميّ فقال عن عبد الله بن موسىٰ[1].

٢٥١١ ـ عمر بن مينا: عن أبيه.

قال أبو حاتم الرازي: مجهول.

٢٥١٢ ـ عمر بن نافع الثقفي، مولىٰ ابن عمر:

قال الأزديّ: ليس مولىٰ ابن عمر.

يروي عن أنس.

قال يحيىٰ: ليس حديثه بشيء، وقال مرة: ليس به بأس[2].

---

(١) بحاشية الأصل (١٣٢ أ):

قال سيدنا وشيخنا عبد العظيم المنذريّ غفر الله له:

«قصة عفير بن معدان مع عمر بن موسى الوجيهيّ وتكذيبه له مشهورة ذكرها ابن أبي حاتم والعقيلي فيتأمل الذي هاهنا من التفرقة بينهما إن شاء الله». اهـ.

(٢) خلط المصنف بين عمر بن نافع العدويّ، المدنيّ، مولىٰ ابن عمر وثقه أحمد والنسائي، وقال ابن معين، وأبو حاتم: ليس به بأس وكذا وثقه الحافظ في التقريب،

وبين عمر بن نافع الثقفي الكوفيّ:

قال فيه ابن معين: ليس بشيء. وأورده الساجي وابن الجارود في الضعفاء.

وقد فرق بينهما الذهبي في الميزان ٣/ ٢٢٦ فقال: فإنَّ ذا آخر اهـ.

وكذا فرّق بينهما ابن معين في التاريخ انظر: ٩٥٤، ٢٤٣٧.

٢٥١٣ ـ عمر بن نبهان العَبْديّ، البصريّ:

يروي عن الحسن، وقتادة.

قال يحيى: ليس بشيء، وقال مرة: صالح الحديث. وقال الرازي: ضعيف الحديث. وقال ابن حبان: يروي المناكير عن المشاهير كثيراً فاستحقّ الترك.

●● **قال المصنّف**: قلت:

وثمّ آخر يُقالُ له عمر بن نبهان يروي عن أبي ثعلبة، حَدَّث عنه أبو الزبير المكّيّ ما يُعرفُ فيه قَدْحاً.

٢٥١٤ ـ عمر بن هارون، أبو حفص، البلخيّ:

حدَّث عن جرير بن عثمان، والأوزاعيّ، وابن جريج.

تركه أحمد، وابن مهدي، وقال يحيى: كذاب خبيث، ليس حديثه بشيء، وقال مرَّة: كذاب. وقال النسائيّ: متروك الحديث. وقال أبو داود: غير ثقة. وقال علي، والدارقطني: ضعيف. وقال ابن حبّان: يروي عن الثقات المعضلات ويَدَّعي شيوخاً لم يَرهُم.

٢٥١٥ ـ عمر بن الهجنع: عن أبي بكرة.

قال أبو حاتم الرازي: مجهول.

٢٥١٦ ـ عمر بن أبي هَوْذَة الرازيّ:

يروي عن ابن جُرَيْج. جرحه يحيى بن معين.

٢٥١٧ ـ عمر بن واصل:

يروي عن سهل بن عبد الله.

اتهمه الخطيب بوضع الحديث.

٢٥١٨ ـ عمر بن واصل، أبو واصل:

قال أبو حاتم الرازي: ضعيف الحديث.

٢٥١٩ ـ عمر بن الوليد، الشَّنِّي[١]:

قال النسائيّ: ليس بالقويّ وقال يحيى: لا أعتمد عليه ولكن لا بأس به[٢].

٢٥٢٠ ـ عمر بن يحيى:

يروي عن شعبة.

قال أبو نعيم الأصبهانيّ: متروك الحديث.

٢٥٢١ ـ عمر بن يزيد، أبو حفص، الرفاء:

يروي عن شُعْبَة.

قال أبو حاتم الرازي: متروك الحديث [يكذب. وقال ابن عديّ: أحاديثه شبيه الموضوع][٣].

٢٥٢٢ ـ عمر بن يزيد، النَّصْريّ، الشاميّ:

يروي عن الزهريّ.

قال ابن حبان: يقلب الاسانيد ويرفع المراسيل.

٢٥٢٣ ـ عمر بن يعلى[٤]:

قال النسائيّ: ضعيف.

***

مَنْ اسمُهُ « عِمْرَان »

٢٥٢٤ ـ عمران العميّ:

يروي عن الحسن.

---

(١) غير واضح بالاصل وما أثبتناه في المشتبه والميزان والجرح والتعديل...

(٢) بحاشية الأصل (١٣٢ ب):

قال سيدنا وشيخنا المنذريّ غفر الله له:

«عمر بن الوليد: قال يحيى بن معين: ثقة، وثّقه أيضاً أحمد بن حنبل وأبو زرعة» اهـ.

(٣) لحق بحاشية الأصل.

(٤) وهو عمر بن عبد الله بن يعلى ـ تقدم رقم ٢٤٨٢.

قال يحيىٰ القطان: لم يكن به بأس لكنه لم يكن مِنْ أهل الحديث، كتبت عنه أشياء فرميتُ بها.

وقال ابن حبان: اختلط حتىٰ كان لا يدري ما يُحدِّثُ به، وقد روى عمران العميّ، وعمران أبو العوّام، وعمران القصير كلهم عن الحسن عن أنس.

٢٥٢٥ ـ عمران بن أَبَان، أبو موسىٰ الواسطيّ:

قال أبو حاتم الرازيّ، والنسائي: ضعيف الحديث.

٢٥٢٦ ـ عمران بن خالد، الخُزَاعيّ، البصريّ:

يروي عن ثابت، وابن سيرين.

قال الرازي: ضعيفُ الحديث، وقال ابنُ حبّان: لا يجوز الاحتجاج بأفراده.

٢٥٢٧ ـ عمران بن دَاوَر، أبو العوّام، القطّان، البصريّ:

يروي عن الحسن، وابن سيرين.

قال يحيىٰ، والنسائيّ: ضعيف الحديث، وقال يحيىٰ مرة: ليس بشيء. ووثّقه عفّان[1].

٢٥٢٨ ـ عمران بن زياد القسمليّ:

يروي عن ثابت.

قال الأزديّ: منكر الحديث.

٢٥٢٩ ـ عمران بن زيد، أبو يحيى، المُلائيّ، الطويل:

يروي عن زيد العميّ، وأبي يحيىٰ القتات.

قال يحيى: لا يُحتجُّ بحديثه[2].

---

(١) بحاشية الأصل (١٣٧ ب):

قال سيدنا وشيخنا المنذريّ لطف الله به وغفر له ولوالديه:

«ابن داود استشهد به البخاريّ وأحسن يحيىٰ بن سعيد عليه الثناء» ا هـ.

(٢) ويقال له عمران بن يزيد التغلبي يأتي برقم ٢٥٤١.

٢٥٣٠ ـ عمران بن أبي طلحة، البدويّ:

قال أبو حاتم الرازي: مجهول.

٢٥٣١ ـ عمران بن ظبيان، الكوفي:

يروي عن حكيم بن سعد، روىٰ عنه الثوريّ.

قال ابنُ حبّان: فحش خطؤه حتى بطل الاحتجاجُ به.

٢٥٣٢ ـ عمران بن عبد العزيز بن عمر بن عبد الرحمن بن عوف، أبو ثابت، الزهريّ:

يروي عن أبيه.

قال يحيىٰ: هو منكر الحديث، وقال مرة: ليس بثقة. وقال ابن حبان: منكر الحديث جدًّا يتفرد بأشياء لا يُتابَع عليها فيجب تَنكُّب أخباره.

٢٥٣٣ ـ عمران بن أبي ثابت ـ واسم أبي ثابت: عبد العزيز ـ، الزهريّ:

قال الرَّازي: منكر الحديث يتكلم فيه.

٢٥٣٤ ـ عمران بن عبد الله[1] المعافَرِيّ:

قال يحيى: ضعيف.

٢٥٣٥ ـ عمران بن عكرمة:

روىٰ عنه ذؤيب بن عبّاد.

قال الرازي: كلاهما مجهول.

٢٥٣٦ ـ عمران بن عُيَيْنَة ـ أخو سفيان:

قال الرازيّ: يأتي بالمناكير لا يحتجّ به.

٢٥٣٧ ـ عمران بن أبي الفضل:

عن نافع.

قال يحيى: ليس بشيء. وقال النسائيّ: ضعيف. وقال أبو حاتم الرازي: منكر الحديث جداً روىٰ عنه إسماعيل بن عياش حديثَيْن باطلَيْن موضوعَيْن.

---

(١) كذا (عبد الله)، والذي في التاريخ الكبير ٣/ ٢/ ٤١٤، والجرح والتعديل ٣/ ١/ ٣٠٠، الميزان ٦٢٩٥، التهذيب ٨/ ١٣٤، التقريب ٢/ ٨٣: عمران بن عبد المعافريّ.

وقال ابن حبان: يروي الموضوعات عن الأثبات، لا يحلّ كتب حديثه إلا تعجُّباً.

٢٥٣٨ ـ عمران بن قيس:

عن ابن عمر.

قال أبو حاتم الرازي: مجهول.

٢٥٣٩ ـ عمران بن مسلم: عن عبد الله بن دينار.

قال البخاريّ: منكر الحديث. وقال الرازي: منكر الحديث يشبه المجهول.

●● قال المصنّف: قلت:

وثَمَّ عمران بن مسلم القصير ثقة، يروي عن الحسن.

٢٥٤٠ ـ عمران بن وَهْب الطائيّ:

قال الرازي: ضعيف.

٢٥٤١ ـ عمران بن يزيد التغلبيّ، الكوفيّ:

روى عنه هاشم بن القاسم. قال يحيى: ضعيف. وقال الدارقطني: إنما هو عمران بن زيد يكنى أبا يحيى[1].

مَنْ اسمُهُ «عَمْرو»

٢٥٤٢ ـ عَمْرو، ذو مُرّ، الهَمْدَانيّ، الكوفيّ:

يروي عن عليّ.

قال البخاريّ: لا يُعْرف، وقال ابن حبان: في حديثه المناكير حتى خرج عن حَدّ الاحتجاج به.

٢٥٤٣ ـ عَمْرو القصير:

عن النَّخَعيّ. قال الرازي: مجهول.

٢٥٤٤ ـ عمرو بن الأزهر، أبو سعيد، العَتَكيّ، الواسطيّ، قاضي جُرْجَان:

يروي عن هِشَام بن عُرْوة وغيره من البصريين.

---

(١) راجع: ٢٥٢٩.

قال أحمد: كان يضعُ الحديث. وقال يحيىٰ: ضعيف. وقال الرازيّ، والنسائيّ: متروك. وقال الدارقطنيّ: كذاب. وقال ابنُ حبّان: كان ممن يضعُ الحديث على الثقاتِ ويأتي بالموضوعاتِ عن الأثبات، لا يحلُّ كَتْبُ حديثه ولا ذِكْرِهِ في الكتب إلا على سبيل القَدْح فيه.

٢٥٤٥ ـ عمرو بن بَحْر الجَاحِظ:

قال ثعلب: ليس بثقة ولا مأمون[1].

٢٥٤٦ ـ عمرو بن أبي بَزَّة:

يروي عن شعبة.

قال أبو حاتم الرازي: مجهول.

٢٥٤٧ ـ عمرو بن بكر السَّكْسكيّ: من أهل الرملة.

يروي عن إبراهيم بن أبي عَبْلَة، وابن جُرَيْج.

قال ابنُ عديّ: له أحاديث مناكير. وقال ابنُ حبّان: يروي عن الثقات الطامّات، لا يجوز الاحتجاج به.

---

(١) هو الأديب المعروف عَمْرو بن بحر بن محبوب الكنانيّ، البصري، المعتزليّ أبو عثمان، المعروف بالجاحظ.

عالم، أديب، مشارك في أنواع من العلوم. وإليه تنسب الفرقة الجاحظية.

من تصانيفه الشهيرة. الحيوان، البيان والتبيين، البخلاء، النبيء والمتنبيء، سلوة الحريف بمناظرة الربيع والخريف.

ـ قال ثعلب: ليس بثقة ولا مأمون.

ـ قال ابن حجر (في اللسان): فَسُبحَانَ مَنْ أَضَلَّهُ علىٰ عِلْم.

ـ قال أبو العيناء: أنا والجاحظ وضعنا حديث فدك وأدخلناه على شيوخ بغداد فقبلوه إلا ابن أبي شيبة العلويّ فإنه أباه وقال: هذا كذب.

ـ وقال أبو الفرج الاصبهاني: كان يرمى بالزندقة.

ـ قال أبو منصور الأزهريّ: وممن تكلّم في اللغات بما حصره لسانه، وروىٰ عن الثقات ما ليس مِنْ كلامهم الجاحظ وكان أوتي بسطة في القول وبياناً عذباً في الخطاب ومجالاً في الفنون غير أنّ أهل العلم ذبُّوه وعن الصدق دفعوه.

انظر: تاريخ بغداد ١٢/ ٢١٢: ٢٢٠، وفيات الأعيان ١/ ٤٩٠: ٤٩٢، الكامل لابن الأثير ٧/ ٧١، معجم الأدباء ١٦/ ٧٤: ١١٤، مروج الذهب ٨/ ٣٣: ٣٥، لسان الميزان ٤/ ٣٥٥: ٣٥٧، روضات الجنات ٥٠٣: ٥٠٥، . . . . .

٢٥٤٨ ـ عمرو بن ثابت بن هرمز، أبو ثابت وهو الذي يقال له ابن أبي المقدام، واسم أبي المقدام « هرمز »، كوفيّ:

يروي عن أبيه.

قال يحيىٰ: ضعيف ليس بشيء، وقال مرة: ليس بثقة ولا مأمون. وقال النسائيّ: متروك الحديث. وقال ابنُ حبّان: يروي الموضوعات عن الأثبات.

٢٥٤٩ ـ عمرو بن جابر، أبو زرعة، الحضرميّ، المصريّ:

يروي عن جابر بن عبد الله، وسهل بن سعد.

قال ابن حبان: لا يُحْتَجّ بخبره. وقال النسائيّ: ليس بثقة. وقال الأزديّ: كذّاب.

٢٥٥٠ ـ عمرو بن جميع، أبو المنذر ـ وقيل: أبو عثمان ـ الكوفيّ، وقيل: البصريّ: كان بحُلْوان قاضياً.

روىٰ عن الأعمش.

قال يحيىٰ: كذاب خبيث، ليس بثقة ولا مأمون. وقال النسائيّ، وقال الدارقطنيّ: متروك. وقال ابنُ عَدِيّ: كان يتَّهم بالوَضْع. وقال ابنُ حِبَّان: يروي الموضوعات عن الأثبات والمناكير عن المشاهير لا يحلّ كَتْب حديثه إلاّ على سبيل الاعتبار.

٢٥٥١ ـ عمرو بن جرير، أبو سعيد، البجليّ: كوفيّ.

يروي عن إسماعيل بن أبي خالد.

وقال أبو حاتم الرازي: يكذب. وقال الدارقطنيّ: متروك.

٢٥٥٢ ـ عمرو بن الحُصَيْن، العقيليّ، الكلابيّ:

يروي عن معتمر.

قال أبو حاتم الرازي: ذاهب الحديث ليس بشيء. وقال أبو زرعة: واهي الحديث. وقال الأزديّ: ضعيف جداً يتكلمون فيه.

وقال ابن عدي: حدّث عن الثقات بغير حديثٍ منكر، وهو متروك الحديث.

وقال الدارقطنيّ: متروك.

٢٥٥٣ ـ عمرو بن حكّام بن أبي الوضّاح، أبو عثمان، الأزديّ، البصريّ:

يروي عن شُعْبَة.

قال أحمد: تُرِكَ حديثه. وقال عليّ: ذهب حديثه. وقال النسائيّ: متروك الحديث.

٢٥٥٤ ـ عمرو بن حمزة:

يروي عن صالح المُرِّيّ.

قال الدارقطنيّ: ضعيف الحديث.

٢٥٥٥ ـ عمرو بن خالد أبو يوسف الأعشى:

يروي عن هشام بن عُروة، وأبي حمزة الثماليّ.

وقال ابن حبان: يروي عن الثقات الموضوعات، لا تَحل الرواية عنه.

٢٥٥٦ ـ عمرو بن خالد أبو خالد، القرشيّ، الكوفيّ، الواسطيّ:

يروي عن زيد بن علي عن أمامة.

كذبه أحمد، ويحيى، والدارقطني، وقال وكيع: كان في جوارنا يضع الحديث فلمّا فُطِنَ له تحوّل إلى واسط.

وقال إسحاق بن راهويه، وأبو زرعة: كان يضع الحديث.

٢٥٥٧ ـ عمرو بن خُليف، أبو صالح، الحتّاويّ: وحتّاوة: قرية بعسقلان.

قال ابن عدي: يروي الموضوعات هو المتهم بوضعها.

وقال ابن حبّان: كان يضع الحديث.

٢٥٥٨ ـ عمرو بن داود:

روى عنه المعلى بن منصور[1].

قال الأزديّ: لا يُكتب حديثه، مجهول.

---

(١) كذا والذي في الميزان واللسان: (عنه المعلى بن ميمون)!

٢٥٥٩ ـ عمرو بن دينار، قهرمان آل الزبير، أبو يحيى، الأعور، البصريّ:

يروي عن سالم بن عبد الله، ونافع.

قال يحيى: عمرو بن دينار قهرمان آل الزبير ليس بشيء.

وقال السعديّ، والنسائيّ، والرازيّ: ضعيف. وقال أبو زرعة: واهي الحديث. وقال علي بن الجنيد: هو شبه المتروك. وقال ابن حبان: لا يحل كتب حديثه إلاّ على جهة التعجُّب، كان ينفرد بالموضوعات عن الأثبات. وقال الدارقطني: ضعيف.

●● **وقال المصنف**: قلت:

ثمّ آخران يقالُ لهما عمرو بن دينار ثقتان.

٢٥٦٠ ـ عمرو بن زياد الباهليّ، البغداديّ:

روىٰ عن مالك بن أنس.

قال أبو حاتم الرازي: كان كذاباً أفاكاً يضع الحديث[1].

٢٥٦١ ـ عمرو بن زياد بن عبد الرحمن بن ثوبان، أبو الحسن، الثوبانيّ، مولىٰ رسول الله ﷺ:

يحدِّث عن بكر بن مضر، وحمّاد بن زيد.

قال ابن عديّ: يسرق الحديث ويُحَدِّث بالبواطيل. وقال الدارقطنيّ، والأزديّ: يضع الحديث.

٢٥٦٢ ـ عمرو بن سعيد الخولانيّ:

يروي عن أنس.

قال ابن حبان: لا يحل ذكره في الكتب إلا اعتباراً

٢٥٦٣ ـ عمرو بن أبي سلمة، أبو حفص، التنيسيّ:

عن الأوزاعيّ.

---

(١) وهو نفسه الذي بعده ـ كما قال الذهبيّ ٦٣٧٠.

قال يحيىٰ: ضعيف. وقال أبو حاتم الرازي: لا يحتج به[1].

٢٥٦٤ ـ عمرو بن شعيب بن محمد بن عبد الله بن عمرو بن العاص، يكنىٰ أبا إبراهيم:

قال أيوب السختياني: كنتُ إذا أتيته غطَّيتُ رأسي حياءً من الناس.

وقال يحيى بن سعيد هو عندنا واهٍ.

وقال أحمد: ربما احتجَجْناه وربما وحش في القلب منه شيء. وله مناكير.

وقال في رواية: ليس بحُجَّة..

وقال يحيىٰ: ليس بذاك، وقال في رواية: هو ثقة في نفسه إنما بُلِيَ بكتاب أبيه عن جده.

وقال أبو زرعة: إنما أنكروا عليه أنّه روىٰ صحيفة كانت عنده.

وقال أبو الفتح الأزديّ: سمعت عدة من أهل العلم بالحديث يذكرون أنّ عَمْرو بن شعيب فيما رواه عن سعيد بن المسيب وغيره فهو صدوق، وما رواه عن أبيه عن جده، يجب التوقف فيه.

● **قال المصنّف:** قلت: وإنما توقفوا فيه لأنّه إذا قال عن جده احتمل أن يكون محمداً وذاك لم يلق رسول الله ﷺ. وأما إذا قال عن جده عبد الله وسمّاه كان صحيحاً. وقد ثبت بما قال الدارقطني أنّ شعيباً رأى عبد الله وإنْ كان قد أنكر ذلك ابن حبان.

---

(١) قال الحافظ الوليد بن بكر الاندلسّي: «عمرو بن أبي سلمة أحد أئمة الحديث من نمط ابن وَهْب يُعَوّل في أكثر قوله علىٰ مالك، وله سؤالات سأل عنها مالكاً».

وقال الذهبيّ (٦٣٧٩): صدوق مشهور أثنىٰ عليه غير واحد.

(*) بحاشية الأصل (١٣٥ ب):

«عُمَرُ [كذا مضبوطاً] بن أبي سلمة هذا أخرج له البخاريّ ومسلم» قاله سيدنا وشيخنا المنذريّ غفر الله له ولوالديه، آمين. اهـ.

٢٥٦٥ ـ عَمْرو بن شَمِر، أبو عبد الله، الجعفيّ، الكوفيّ:

روىٰ عن جعفر بن محمد.

قال يحيى: ليس بثقة، وقال مرة: ليس بشيء لا يكتب حديثه.

وقال السعديّ: زائغ كذاب. وقال البخاريّ: منكر الحديث. وقال النسائي، والرازيّ، والأزديّ، والدارقطنيّ: متروك.

وقال عمرو بن عليّ: واهي الحديث حدَّث بأحاديث منكرة.

وقال ابن حبان: يروي الموضوعات عن الثقات، لا يحل كتب حديثه إلا على جهة التعجب.

٢٥٦٦ ـ عمرو بن شوذب:

قال أبو الفتح الأزدي: لا يساوي شيئاً.

٢٥٦٧ ـ عمرو بن صالح أبو أمية،

٢٥٦٨ ـ وعمرو بن صالح القرشي:

روى عن صهيب بن مهران.

٢٥٦٩ ـ وعمرو بن عبد الرحمن العسقلاني:

عن عطاء الخراسانيّ.

قال أبو حاتم الرازي: كلهم مجاهيل.

٢٥٧٠ ـ عمرو بن عبد الجبار السنجاري: يكنىٰ أبا معاوية.

قال ابن عدي: روىٰ عن عمه عبيدة بن حسان مناكير وله أحاديث غير محفوظة.

٢٥٧١ ـ عمرو بن عبد الغفار، الفقيمي، الكوفيّ:

عن الأعمش.

قال أبو حاتم الرازي: متروك الحديث، وقال ابن عديّ: كانوا يتهمونه بأنّه يضع في فضائل أهل البيت ومثالب غيرهم.

٢٥٧٢ ـ عمرو بن عبد الله[١]، أبو الأسود، الصنعاني:

وهو الذي يقالُ له: عمرو بَرْق.

روىٰ عنه معمر.

قال يحيىٰ: ليس بالقويّ. قال: وزعم هشام القاضي أنّه ليس بثقة. وقال الأزدي: متروك الحديث.

٢٥٧٣ ـ عمرو بن عبد الله، أبو هارون، النمريّ:

قال الأزديّ: ضعيف جداً.

٢٥٧٤ ـ عمرو بن عبيد بن باب، أبو عثمان البصري:

يروي عن الحسن.

قال أيوب، ويونس: كان يكذب في الحديث. وقال أحمد: كان يكذب على الحسن. قال عليّ: ليس حديثه بشيء ولا نرىٰ الرواية عنه. وقال يحيىٰ: ليس بشيء لا يُكتب حديثه وقال النسائي: متروك الحديث. وقال ابن حبان: كان عمرو من أهل الورع والعبادة إلى أن أحدث ما أَحْدث فاعتزل مجلس الحسن وجماعة معه فسُمُّوا « المعتزلة » وكان يشتم الصحابة ويكذب في الحديث وَهْماً لا تعمُّداً. وقال الدارقطني: ضعيف[٢].

●● **قال المصنف:** قلت:

وجملة مَنْ في الحديث اسمه (عمرو بن عبيد) خمسة ليس فيهم مَنْ طُعِنَ فيه غير هذا.

٢٥٧٥ ـ عمرو بن عثمان الرقي:

قال النسائيّ، والأزديّ: متروك الحديث.

---

(١) بحاشية الأصل: (ابن الأسْوار).

قال فيه الحافظ: (صدوق فيه لينْ).

(٢) قال فيه الحافظ: المعتزلي المشهور، كان داعية إلى بدعة، اتهمه جماعة مع أنه كان عابداً.

٢٥٧٦ ـ عمرو بن عطية العَوْفيّ:

قال أبو زرعة: ليس بقويّ وقال الدارقطني: ضعيف.

٢٥٧٧ ـ عمرو بن أبي روق عطية بن الحارث:

قال الدارقطني: ضعيف.

٢٥٧٨ ـ عمرو بن عليّ:

قال الرازي: مجهول.

٢٥٧٩ ـ عمرو بن أبي عمرو ـ واسم أبي عمرو ميسرة ـ مولىٰ المطلب بن عبد الله بن حنطب، يكنى أبا عثمان:

يروي عن المطلب.

قال يحيىٰ: لا يحتج بحديثه، وقال مرة: ليس بالقوي وليس بحجة، وقال أحمد: ما به بأس[1].

● عمرو بن أبي عمرو ـ واسمه ميسرة ـ أبو عثمان مولىٰ المطلب بن عبد الله بن حنطب، المخزوميّ: قال يحيىٰ: ليس بالقويّ كان مالك يستضعفه، وقال يحيىٰ مرة: ليس بحجة، وقال مرة: ليس به بأس، وكذلك قال أحمد.

٢٥٨٠ ـ عمرو بن عون بن تميم الأنصاريّ:

قال أبو حاتم الرازي: مجهول.

٢٥٨١ ـ عمرو بن فائد، أبو عليّ، الأسواريّ، البصريّ:

يروي عن مطر الورّاق.

قال ابن المديني: يضع الحديث. وقال الدارقطني: متروك.

---

(١) قال في الميزان (٣/ ٢٨١): «صدوق حديثه مخرج في الصحيحين في الأصول». اهـ.
قال ابن عدي: «لا بأس به لأنّ مالكاً يروي عنه ولا يروي مالك إلا عن ثقة». اهـ. وقد ذكره السيوطي في رجال الموطأ في «إسعاف المبطأ برجال الموطأ».
وقال العجلي: «ثقة ينكر عليه حديث البهيمة».
وقال الحافظ: ثقة ربما وهم.

٢٥٨٢ ـ عمرو بن القاسم بن حبيب، أبو علي، التمار، الكوفيّ:

قال ابن عدي: ضعيف.

٢٥٨٣ ـ عمرو بن قيس بن يسير بن عمرو الكوفيّ، الكنديّ:

قال يحيى: لا شيء، وقال مرة: ليس بثقة. وقال ابن عقدة: ثقة.

●● **وقال المصنّف:** وقلت: وجملة مَنْ يأتي في الحديث (عمرو بن قيس) خمسة وليس فيهم مَنْ طُعِنَ فيه غير هذا.

٢٥٨٤ ـ عمرو بن كعب المعافرِيّ: عن عليّ.

قال الرازي: مجهول.

٢٥٨٥ ـ عمرو بن مالك النكريّ، البصريّ:

قال ابن عدي: منكر الحديث عن الثقات، ويسرق الحديث، ضعفه أبو يعلى الموصليّ.

٢٥٨٦ ـ عمرو بن مالك بن عثمان، الواسطيّ، البصريّ:

قال أبو حاتم: لم يكن بصدوق.

٢٥٨٧ ـ عمرو بن مجمع بن سليمان أبو المنذر الكندِيّ، السكوني:

حدّث عن هشام بن عروة.

قال يحيى: ليس حديثه بشيء. وقال الدارقطني: ضعيف. وقال ابن عدي: عامة ما يرويه لا يتابع عليه إمّا إسناداً وإمّا متنا.

٢٥٨٨ ـ عمرو بن محمد:

عن سعيد بن جبير.

قال أبو حاتم الرازي: مجهول.

٢٥٨٩ ـ عمرو بن محمد، الأعسم[1]:

يروي عن سليمان بن أرقم.

---

(١) بالسين المهملة وكذا في تاريخ بغداد ١٢/ ٢٠٤، والميزان ٦٤٤١، . .

قال ابن حبان: يروي عن الثقات المناكير ويضع أسامي المحدثين. لا يجوز الاحتجاج به بحال. وقال الدارقطني: منكر الحديث.

٢٥٩٠ ـ عمرو بن مرزوق:

كان يحيى بن سعيد لا يرضاه في الحديث.

وقال الأزدي: تكلموا في حديثه[١].

٢٥٩١ ـ عمرو بن مسلم الجَنَدي:

عن طاوس.

ضعفه أحمد، ويحيى.

●● **قال المصنف:** قلت:

وثَمَّ ثلاثة أخر كل منهم اسمه عمرو بن مسلم لم يطعن فيهم.

٢٥٩٢ ـ عمرو بن منصور الشرقي[٢]: عن الشعبي.

قال أبو حاتم الرازي: ضعيف الحديث.

٢٥٩٣ ـ عمرو بن مهران الخصاف، السرقطيّ:

روى عن القاسم بن زكريا الصَّيْقَل.

قال الأزديّ: ضعيف.

٢٥٩٤ ـ عمرو بن نصر:

قال أبو حاتم الرازي: مجهول.

٢٥٩٥ ـ عمرو بن النعمان، البصري:

قال ابن عديّ: ليس بالقويّ في الحديث.

٢٥٩٦ ـ عمرو بن هاشم، أبو مالك، الجَنْبِيّ، الكوفي:

يروي عن هشام بن عروة.

---

(١) بحاشية الأصل (١٣٧ أ):

قال سيدنا وشيخنا المنذري غفر الله له ولوالديه:

«عمرو بن مرزوق: قال أبو حاتم الرازي: ثقة، وكان من العباد ولم نجد من أصحاب شعبة من كتبنا عنه أحسن حديثاً منه، ورضيه عفان، وأخرج له البخاري مضموماً إلى إسناد آخر في صحيحه» اهـ.

(٢) الذي في التهذيب ٨/ ١٠٦، التقريب ٢/ ٧٩: (المِشْرَقِيّ)، بميم قبل الشين المعجمة.

قال أحمد: صدوق، ولم يكن صاحب حديث. وقال ابن حبان: يقلب الأسانيد ويروى عن الثقات ما لا يشبه حديث الأثبات، لا يجوز الاحتجاج بخبره[1].

٢٥٩٧ ـ عمرو بن هرم:

قال يحيى القطان: ضعيف[2].

٢٥٩٨ ـ عمرو بن واقد، الدمشقي، النصري، مولى قريش:

يروي عن يونس بن ميسرة.

قال البخاريّ: منكر الحديث. وقال أبو مسهر، ودحيم: ليس بشيء. وقال النسائي، والدارقطني: متروك. وقال ابن حبان: يقلب الأسانيد ويروي المناكير عن المشاهير فاستحق الترك.

٢٥٩٩ ـ عمرو بن أبي الوليد:

قال أبو حاتم الرازي: مجهول.

٢٦٠٠ ـ عمرو بن وهب بن عثمان القرشيّ:

قال أبو حاتم الرازي: مضطرب الحديث.

٢٦٠١ ـ عمرو بن يحيى بن عمرو بن سلمة:

قال يحيى: ليس حديثه بشيء، وقال مرة: لم يكن بمرضي.

٢٦٠٢ ـ عمرو بن يزيد أبو بردة التميمي:

عن علقمة بن مرثد.

قال يحيى: ليس حديثه بشيء. وقال الرازي: منكر الحديث. وقال الدارقطني: ضعيف.

---

(١) وقال الحافظ الذهبي (٣/ ٢٩٠): صدوق وقد وُثِّق.

(٢) بحاشية الأصل (١٣٧ ب):

قال سيدنا وشيخنا المنذريّ غفر الله له ولوالديه:

«عمرو بن هرم أخرج له مسلم ووثقه أحمد بن حنبل، ويحيى بن معين، وأبو حاتم الرازي» اهـ.

٢٦٠٣ ـ عمرو بن يوسف مولى عثمان،

٢٦٠٤ ـ وعمرو بن أبي يوسف: عن معاوية.

قال الرازي: مجهولان.

من اسمه « عُمَيْر »

٢٦٠٥ ـ عُمَير بن إسحاق، أبو محمد، البصريّ:

يروي عن ابن عون.

قال يحيىٰ: لا يساوي حديثه شيئاً لكنه يكتب حديثه.

٢٦٠٦ ـ عمير بن سعيد[1]:

يروي عن عليّ عليه السلام.

قال يحيى بن سعيد: لم يكن ممن يُعْتَمَد عليه.

٢٦٠٧ ـ عمير بن سُوَيْد:

قال ابن حبان: يروي عن أنس بن مالك ما ليس من حديث الثقات، لا يجوز الاحتجاج به.

وقال الدارقطنيّ: إنما هو (عمر بن سويد) .

٢٦٠٨ ـ عمير بن عبد الحميد[2] **الحنفيّ**:

قال يحيىٰ بن معين: ضعيف.

٢٦٠٩ ـ عمير بن عمران بن الحنفي، البصري:

يروي عن حفص بن غياث.

قال ابن عدي: حدث بالبواطيل عن الثقات، الضعف على روايته بيِّن.

---

(١) هو عمير بن سعيد، النخعيّ، الصهبانيّ، أبو يحيىٰ، الكوفيّ.

(٢) كذا بالأصل، والذي في الميزان ٦٤٨٨، واللسان ٤/ ٣٧٩: (عبد المجيد).

[من اسمه « عَمِيْرَة »]

٢٦١٠ ـ عَمِيْرَة بن كوهان: عن علي.

قال الرازي: مجهول.

من اسمه « عَنْبَسَة »

٢٦١١ ـ عَنْبَسة بن الأزهر، أبو يحيى، الشيبانيّ:

قال الرازي: يكتب حديثه ولا يحتجّ به.

٢٦١٢ ـ عَنْبَسة بن أبي رائطة، الغنويّ[1]:

قال علي بن المدينيّ: هو ضعيف.

٢٦١٣ ـ عَنْبَسة بن زيد بن أسلم:

قال الرازي: ضعيف.

٢٦١٤ ـ عَنْبَسَة بن سعيد، أخو أبي الربيع السمان:

يروي عن عَمْرو بن ميمون. قال يحيى، والدارقطني: ضعيف. وقال عمرو بن علي: متروك. وقال أبو حاتم الرازي: ضعيف الحديث يأتي بالطامّات، وقال ابن حبان: منكر الحديث لا يجوز الاحتجاج بأفراده.

٢٦١٥ ـ عنبسة بن سعيد، البصريّ: عن الزهريّ.

قال الرازي: ضعيف الحديث.

٢٦١٦ ـ عنبسة بن سعيد بن غنم الكلابي:

يروي عن مكحول. قال أبو زرعة: أحاديثه منكرة.

٢٦١٧ ـ عنبسة بن عبد الرحمن بن عنبسة بن سعيد بن العاص، القرشي: بصريّ

يروي عن الحسن، ومحمد بن زاذان.

قال يحيى: ليس بشيء. وقال النسائي: متروك. وقال البخاريّ: والعقيلي

---

(١) بحاشية الأصل (١٣٨ أ):

«الغنويّ: قال أبو حاتم: ليس بحديثه بأس.

قاله سيدنا وشيخنا المنذريّ لطف الله به» اهـ.

تركوه. وقال أبو حاتم الرازي: كان يضع الحديث. وقال ابن حبان: هو صاحب أشياء موضوعة لا يحل الاحتجاج به. وقال الدارقطني: ضعيف. وقال الأزديّ: كذاب.

٢٦١٨ ـ عنبسة بن أبي عمرو:

قال أبو حاتم الرازي: هو مجهول.

٢٦١٩ ـ عنبسة بن مهران الحدّاد، البصريّ:

قال الرازي: منكر الحديث.

وقال ابن حبان: يروي عن الزهري ما ليس مِنْ حديثه.

٢٦٢٠ ـ عنبسة بن هُبيرة الطائيّ: عن عكرمة.

قال الرازي: مجهول.

من اسمه « العَوَّام »

٢٦٢١ ـ العوام بن جُوَيْرية:

يروي عن الحسن.

قال ابن حبان: كان ممن يروي الموضوعات عن الثقات على صلاح فيه كان يهم ويأتي بالشيء على التوهم لا التعمّد فلا يحتجُّ به.

٢٦٢٢ ـ العوام بن حمزة المازنيّ:

قال يحيى: ليس حديثه بشيء قال أحمد: له أحاديث مناكير.

٢٦٢٣ ـ العوام بن سليمان المزني:

قال الرازي: مجهول.

٢٦٢٤ ـ والعوام بن عبد الغفار:

يروي عن التابعين.

قال الأزدي: متروك الحديث.

٢٦٢٥ ـ العوام بن أبي العوام،

٢٦٢٦ ـ العوام بن المقطَّع:

قال الرازي: مجهولان.

[من اسمه « عَوبْد »]

٢٦٢٧ ـ عَوبْد بن أبي عمران الجوني: بصري.

يروي عن أبيه، واسم أبي عمران: عبد الملك بن حبيب. قال يحيى: ليس بشيء. وقال البخاري، والرازي: منكر الحديث. وقال النسائي: متروك الحديث. وقال ابن حبان: انفرد عن أبيه بما ليس من حديثه توهماً فبطل الاحتجاج به.

من اسمه « عَوْن »

٢٦٢٨ ـ عَوْن، أبو محمد، البصري: عن أبي موسىٰ.

قال الرازي: مجهول.

٢٦٢٩ ـ عون بن عمارة البصري:

قال الرازي: منكر الحديث، ضعيف الحديث.

٢٦٣٠ ـ عون بن عمرو القَيْسيّ، ويقال: فيه: عون أبو عمرو أخو رياح الزاهد:

قال يحيى: لا شيء.

من اسمه « عياض »

٢٦٣١ ـ عياض بن عبد الله القرشي، الفهريّ:[1].

قال الرازي: ليس بقويّ.

٢٦٣٢ ـ عياض بن زيد الكلابي:

قال أبو حاتم الرازي: مجهول.

من اسمه « عيسىٰ »

٢٦٣٣ ـ عيسى، الملائي:

يروي عن علي بن الحسين.

قال الأزدي: تركوه.

---

(١) بحاشية الأصل (١٤١ أ):

«عياض الفهريّ أخرج له مسلم. قاله سيدنا وشيخنا المنذريّ غفر الله له» ا هـ.

٢٦٣٤ ـ عيسى بن إبراهيم العبديّ الكوفي:

عن أبي إسحاق

قال ابن عديّ: ليس بمعروف.

٢٦٣٥ ـ عيسى بن إبراهيم الهاشميّ:

قال يحيى: ليس بشيء، وقال الرازي: متروك الحديث. وقال البخاريّ والنسائيّ: منكر الحديث. وقال ابن حبان: يروى المناكير عن جعفر بن البرقان لا يجوز الاحتجاج به إذا انفرد.

٢٦٣٦ ـ عيسى بن الأشعث:

قال أبو حاتم الرازي: مجهول.

٢٦٣٧ ـ عيسى بن جارية:

يروي عنه يعقوب القمي.

قال يحيى: عنده أحاديث مناكير. وقال النسائيّ: متروك الحديث.

٢٦٣٨ ـ عيسى بن خُشْنَام، أبو موسى المدائني: يعرف بأُتْرُجَّة:

حدَّث عن أحمد بن سلمة المدائني حديثاً منكراً ـ قاله أبو بكر الخطيب.

٢٦٣٩ ـ عيسى بن أبي رَزين الثمالي، واسم أبي رزين: راشد:

قال أبو زرعة: مجهول.

٢٦٤٠ ـ عيسى بن سعيد، أبو عَمّار:

قال أبو حاتم الرازيّ: مجهول.

٢٦٤١ ـ عيسى بن سليمان بن دينار أبو طيبة، الدارمي، الجرجاني:

سمع جعفر بن محمد. قال يحيىٰ: ضعيف.

٢٦٤٢ ـ عيسىٰ بن سنان الكوفي:

روىٰ عنه ليث.

قال يحيى: ضعيف الحديث.

٢٦٤٣ ـ عيسىٰ بن سوادة بن الجعد النخعيّ:

قال الرازي: منكر الحديث، ضعيف.

٢٦٤٤ ـ عيسىٰ بن شعيب البصري:

يروي عن مطر الورّاق.

قال ابن حبان: فَحُشَ خطؤه فاستحق الترك.

٢٦٤٥ ـ عيسىٰ بن صَدقة، أبو محرز ـ ويقال: ابن عباد بن صدقة:

يروي عن حُمَيد، وعبد الحميد بن أمية عن أنس.

وأبو الوليد الطيالسيّ يقول: صدقة بن عيسىٰ.

قال أبو الوليد، والرازي: هو ضعيف. وقال ابن حبان: منكر الحديث جدًّا لا يجوز الاحتجاج بما يروه.

٢٦٤٦ ـ عيسىٰ بن طهمان، أبو ليث، الكوفي:

قال ابن حبان: يتفرّد بالمناكير عن أنس، لا يجوز الاحتجاج بخبره[1].

٢٦٤٧ ـ عيسى بن عبد الرحمن الأشعريّ:

يروي عن علقمة بن مرثد.

قال الأزدي: ضعيف.

٢٦٤٨ ـ عيسىٰ بن عبد الرحمن بن الحكم بن النعمان بن بشير:

قال الأزدي: منكر الحديث مجهول.

٢٦٤٩ ـ عيسى بن عبد الرحمن بن فروة، أبو عباد، الزرقي، المديني:

يروي عن الزهري.

---

(١) بحاشية الأصل (١٣٩ ب):

قال سيدنا وشيخنا المنذريّ غفر الله له ولوالديه:

«عيسى بن طهمان أخرج له البخاريّ، ووثّقه أحمد، وقال ابن معين: ليس به بأس. وقال أبو حاتم: لا بأس به يشبه حديثه حديث أهل الصدق ما بحديثه بأس». اهـ.

قال البخاري: منكر الحديث. وقال أبو حاتم الرازي: ضعيف شبيه بالمتروك. وقال النسائي: متروك الحديث. وقال ابن حبان: يروي المناكير عن المشاهير فاستحق الترك.

٢٦٥٠ ـ عيسى بن عبد الله بن سليمان، القرشيّ، العسقلاني:

يروي عن الوليد بن مسلم.

قال ابن عديّ: ضعيف يسرقُ الحديث.

٢٦٥١ ـ عيسى بن عبد الله بن محمد بن عمر بن عليّ بن أبي طالب: كوفيّ.

قال ابن حبان: يروي عن أبيه عن آبائه أشياء موضوعة، وقال: يهم ويخطىء فبطل الاحتجاج به.

وقال الدارقطني: عيسىٰ هذا يقال له (مبارك)، وهو متروك الحديث.

٢٦٥٢ ـ عيسى بن عَوْن بن عمرو:

قال أبو حاتم الرازي: مجهول.

٢٦٥٣ ـ عيسى بن أبي عيسى ـ واسم أبي عيسى : ماهان ـ، أبو جعفر، الرازي:

يروي عن الشَّعْبِيّ، وعطاء، ونافع.

قال علي بن المديني: كان ثقة، وقال مرة: كان يخلط وقال يحيى مرة: هو ثقة، وقال مرة: يُكتب حديثه إلاّ [أنه] يخطىء. وقال أحمد: ليس بقويّ في الحديث، وقال مرة: صالح الحديث.

وقال الفلاس: سيء الحفظ، وقال أبو زرعة: يهم كثيراً.

وقال ابن حبان: يتفرّد بالمناكير عن المشاهير.

٢٦٥٤ ـ عيسى بن أبي عيسى، الحناط ـ ويقال: الخياط ـ: والخياط كان في أوله خياطاً ثم صار حنّاطاً، ثم صار يبيع الخبط.

واسم أبي عيسى: ميسرة. مدني.

يروي عن نافع، والشعبي، وأبي الزناد، وقد فَرّق بينهما البخاريّ فجعلهما اثنين فقال (عيسى بن ميسرة)، وقال بعده: (عيسى بن أبي عيسى) وهما واحد.

قال الدارقطني: عيسى بن أبي عيسى هو عيسى بن ميسرة وكذلك قال النسائي، وقال: هو متروك.

قال أحمد: لا يساوي شيئاً. وقال يحيى: ليس بشيء. وقال الدارقطني: ضعيف. وقال ابن حبان: كان سيء الحفظ والفهم فاستحق الترك.

●● **قال المصنف:**

وجملة مَنْ يأتي في الحديث (عيسى بن أبي عيسىٰ) عشرة ما عرفنا أنه طُعِنَ إلا في هذا.

٢٦٥٥ ـ عيسى بن قِرْطَاس الكوفيّ:

يروي عن عكرمة.

قال يحيىٰ: ليس بشيء، وقال مرة: ليس بثقة، وقال مرة: لا تحلّ الرواية عنه.

وقال النسائي: متروك الحديث. وقال الدارقطني: ضعيف. وقال ابن حبان: يروي الموضوعات عن الثقات لا يحل الاحتجاج به.

٢٦٥٦ ـ عيسى بن محمد القرشيّ:

عن ابن أبي مُليكة.

قال الرازيّ: ليس بالقويّ.

٢٦٥٧ ـ عيسى بن مسلم الصَّفَّار:

قال الخطيب: يعرف بـ « الأحمر ».

حدَّث عن مالك، وحماد بن زيد، وإسماعيل بن عياش أحاديث منكرة. روىٰ عن ابنه مسلم، ومطير الكوفيّ.

٢٦٥٨ ـ عيسى بن مسلم الطُّهَوِيّ: أبو داود: عن شريك.

قال أبو حاتم الرازي: ليس بالقويّ. وقال أبو زرعة: لَيِّن.

٢٦٥٩ ـ عيسىٰ بن المسيَّب، البجليّ، الكوفي:

يروي عن الشَّعبيّ.

قال يحيىٰ، والنسائي، والدارقطني: ضعيف. وقال يحيىٰ مرة: ليس بشيء. وقال الرازي، وأبو زرعة: ليس بالقويّ. وقال ابن حبان: يقلب الأخبار ولا يعلم، ويخطىء ولا يفهم حتىٰ خرج عن حَد الاحتجاج.

٢٦٦٠ ـ عيسىٰ بن معمر، مولىٰ جابر:

يروي عنه عطاف بن خالد.

قال الأزدي: ضعيف الحديث.

٢٦٦١ ـ عيسى بن مهران ،أبو موسىٰ، المستعطف:

روىٰ عنه ابن جرير الطبريّ.

قال ابن عديّ: حدّث بأحاديث موضوعة مناكير، وهو محترف في الرَّفض.

وقال الدارقطنيّ: هو رجل سَوْء وله مَذْهب سَوْء ـ يشير إلى الرفض. وقال أبو حاتم الرازي: عيسىٰ بن مهران كذاب[1].

٢٦٦٢ ـ عيسىٰ بن موسىٰ ـ غُنْجَار:

قال الدارقطني: لا شيء[2].

٢٦٦٣ ـ عيسىٰ بن موسى أبو[3] محمد:

قال الرازي: ضعيف.

---

(١) قال الذهبي (٦٦١٣): كان ببغداد، رافضّي، كذّاب، جبَل.

وقال الخطيب (١١/ ١٦٧): «كان من شياطين الرافضة ومردتهم، وقع إليَّ كتاب من تصنيفه في الطعن على الصحابة وتكفيرهم فلقد قَفَّ شعري وعَظُم تعجبي مما فيه من الموضوعات والبلايا» ا هـ.

(٢) قال الذهبي (٦٦١٤): هو صدوق في نفسه إنْ شاء الله لكنه روىٰ عن نحو مائة مجهول.

(٣) في الأصل (بن) والتصحيح من حاشية الأصل.

٢٦٦٤ ـ عيسىٰ بن ميمون، أبو[1] سلمة، الخواص ـ وقيل: أبو يحيىٰ: مدنيّ.

ويروي عن القاسم بن محمد، والسديّ.

قال يحيىٰ: ليس حديثه بشيء. وقال البخاريّ: منكر الحديث.

وقال عمرو بن علي، والنسائيّ، والأزديّ: متروك الحديث.

وقال الدارقطنيّ: ضعيف. وقال ابن حبان: يروي العجائب.

٢٦٦٥ ـ عيسىٰ بن ميمون، القرشيّ، المدنيّ، مولىٰ القاسم بن محمد[2].

روىٰ عن القاسم بن محمد والقرظيّ.

قال البخاريّ: منكر الحديث. وقال ابن حبان: منكر الحديث لا يحتج بروايته. قال ابن مهدي: استعديت عليه فقلت: ما هذه الأحاديث التي تُحَدِّث عن القاسم عن عائشة؟!

فقال: لا أعود.

● **قال المصنِّف**: وربَّما ظنَّ ظانٌّ أنّه والذي قبله واحد، وقد ذكرهما أبو حاتم ابن حبَّان اثنين.

●● **وقال المصنِّف**: قلتُ:

وثَمَّ آخران يُقَالُ لهما عيسىٰ بن ميمون لم يُقْدَح فيهما.

٢٦٦٦ ـ عيسى بن يزداد:

قال يحيىٰ: لا يُعرف. وقال أبو حاتم الرازي هو وأبوه مجهولان.

٢٦٦٧ ـ عيسىٰ بن يزيد بن بكر بن داب، أبو الوليد:

يروي عن هشام بن عُرْوَة.

قال البخاريّ، والرازي: منكر الحديث. وقال خالد الأحمر: يضعُ الحديث.

---

(١) في الأصل: أبي ـ لعله تحريف.

(٢) فرَّق ابن معين وابن حبان وابن عدي وتبعه ابن الجوزي بين هذا وبين عيسى بن ميمون الخواص أبي سلمة وجعله غيرهم واحد والصواب التفرقة (اللسان ٤/ ٤٠٧).

حـرف الغيـن

٢٦٦٨ ـ غازي بن عامر:

يروي عن عبد الرحمن بن مغرىٰ.

قال أبو الفتح الأزديّ: هو معروف بالكذب.

٢٦٦٩ ـ غاضرة بن عُرْوَة، البصريّ:

قال علي بن المديني: هو مجهول.

٢٦٧٠ ـ غالب بن حُبَيب اليشكريّ: يكنىٰ أبا غالب.

يروي عن العوام بن حوشب.

قال الرازي: مجهول. وقال ابن حبان: كان يروي المناكير عن المشاهير فكثر ذلك في روايته فبطل الاحتجاج به.

٢٦٧١ ـ غالب بن خُطَّاف القطان:

يروي عن الأعمش حديث: « شهد الله . . . » وهو حديثٌ مُعْضَل.

قال ابن عدي: الضعف على حديثه بيِّن[1].

---

(١) بحاشية الأصل (١٤٣: أ):

قال سيدنا وشيخنا المنذري غفر الله له:

«ابن خطاف: قال أحمد بن حنبل: ثقة ثقة. وقال ابن معين: ثقة. وقال أبو حاتم: صدوق صالح. وأخرج له البخاريّ ومسلم» اهـ.

٢٦٧٢ ـ غالب بن عُبيد الله، العقيليّ، الجزريّ:

يروي عن عطاء .

قال يحيى: ليس بثقة. وقال الرازي، والدارقطنيّ: متروك الحديث. وقال أبو الفتح الأزدي: متروك الحديث لا يحلّ أن يُرْوَىٰ عنه الحديث. وقال ابن حبّان: يروي المعضَلات عن الثقات لا يجوز الاحتجاج به.

٢٦٧٣ ـ غالب بن فائد:

يروي عن سفيان الثوريّ.

قال الأزديّ: يتكلمون في حديثه.

٢٦٧٤ ـ غالب بن قُرّان، الهذلي:

روىٰ عنه نَصْر بن عَلِيّ ـ الجهضميّ.

قال الأزديّ: مجهول، ضعيف.

٢٦٧٥ ـ غالب بن هلال الترمذيّ[1]:

يروي عن الأعمش.

قال الأزدي: ضعيف.

٢٦٧٦ ـ غانم بن الأحوص الحجازي:

عن أبي صالح السمان.

قال الدارقطني: ليس بالقويّ.

٢٦٧٧ ـ غزوان بن يوسف المازنيّ، العامريّ، البصريّ:

يروي عن الحسن.

قال البخاري: تركوه. وقال الرازي: متروك الحديث. وقال ابن حبان: يروي عن الثقات ما لا يشبه حديث الأثبات، سقط الاحتجاج بما يرويه.

---

(١) كذا في الميزان ٦٦٥٠، وهي غير ظاهرة بالأصل، وفي اللسان: البربريّ.

من اسمه « غَسَّان »

٢٦٧٨ ـ غسان بن أبان بن الأرقم بن كلاب، أبو روح، الحنفيّ، اليماميّ:

قال ابن حبان: يروي العجائب. وقال أبو .فتح الأزدي: ضعيف مجهول.

٢٦٧٩ ـ غسان بن الربيع:

يروي عن قيس بن الربيع.

قال الدارقطني: ضعيف.

٢٦٨٠ ـ غسان بن عبيد بن عبد الرحمن، الموصليّ:

. يروي عن ابن أبي ذئب، وعكرمة بن عمار.

قال أحمد بن حنبل: كتبنا عنه وحرقنا حديثه منذ حين.

٢٦٨١ ـ غسان بن عمر، أبو الهذيل، العجليّ: عن الثوريّ.

قال الرازي: منكر الحديث.

٢٦٨٢ ـ غسان بن عوف البصريّ:

قال الأزديّ: ضعيف.

٢٦٨٣ ـ غسان بن مالك، أبو عبد الرحمن، السلميّ:

قال الرازي: ليس بقويّ، بَيِّنٌ في حديثه الإنكار.

٢٦٨٤ ـ غسان بن ناقد:

عن أبي الأشهب.

قال الرازي: مجهول، والحديث الذي رواه في القدرية حديثٌ باطل.

مَن اسمه « غُطَيْف »

٢٦٨٥ ـ غُطَيْف[1]، الجزريّ، ويقال: الطائي:

ويروىٰ عنه القاسم بن مالك المزني فيقول روح بن غطيف، وهو ضعيف

---

(١) (٢) وقيل في أسمه «غضيف».

الحديث متروك.

٢٦٨٦ ـ غطيف[٢] بن أعين، الكوفيّ:

يروي عن مصعب بن سعد.

قال الدارقطنّي: ضعيف.

٢٦٨٧ ـ غنيم بن سالم:

يروي عن أنس.

قال ابن حبان: روىٰ العجائب، لا يحتجُّ به.

٢٦٨٨ ـ غُورك بن الخضرم، السعدي، أبو عبد الله:

قال الدارقطني: ضعيف جدًّا.

من اسمه « غياث »

٢٦٨٩ ـ غياث بن إبراهيم، أبو عبد الرحمن، النخعيّ، الكوفي:

يروي عن الأعمش، والأوزاعيّ.

قال أحمد، والبخاريّ، والنسائي، والدارقطني: متروك الحديث. وقال يحيى: ليس بثقة، وقال مرة: كان كذاباً.

وقال السعدي وابن حبان: يضع الحديث. وقال البخاري: تركوه. وقال الأزدي: لا تحل الرواية [عنه][١].

٢٦٩٠ ـ غياث بن كلُّوب:

قال الدارقطني: له نسخة عن مُطَرِّف بن سمرة لا يُعرف إلا به، وهو ضعيف.

٢٦٩١ ـ غيلان بن أبي غيلان، مولىً لآل عثمان بن عفان:

روىٰ عن يعقوب بن عتبة.

قال ابن حبان: كان داعية إلى القَدَر، وصُلِبَ بالشام، لا تحل الرواية عنه.

---

(١) زيادة من عندنا.

فهرس الجزء الثاني من كتاب

الضعفاء والمتروكين لابن الجوزي

س

سفيان ٣، سقر ٥، سُكَين ٥، سلام ٥، سلامة ٨، سلم ٨، سلمة ١٠، سلمى ١٢، سُليم ١٢، سَليم ١٤، سليمان ١٤، سماك ٢٦، سمعان ٢٦، سميع ٢٦، سنان ٢٦، سهل ٢٧، سهيل ٢٩، سوادة ٣١، سوّار ٣١، سُوَيد ٣٢، سيار ٣٤، سيسويه ٣٤، سيف ٣٥.

ش

شاذ ٣٧، شاذان ٣٧، شاه ٣٧، شاهين ٣٧، شبابة ٣٧، شبل ٣٨، شبيب ٣٨، شبيل ٣٨، شداد ٣٨، شراحيل ٣٨، شرحبيل ٣٩، شرقي ٣٩، شريح ٣٩، شريد ٣٩، شريك ٣٩، شعبة ٤٠، شعيب ٤١، شعيث ٤٢، شقيق ٤٢، شمر ٤٣، شملة ٤٣، شهاب ٤٣، شهر ٤٣، شيبة ٤٤، شيخ ٤٤.

ص

صاعد ٤٥، صالح ٤٥، صامت ٥٢، صباح ٥٢، صبيح ٥٢، صخر ٥٣، صدقة ٥٤، صعب ٥٥، الصعق ٥٥، صغدى ٥٥، صفوان ٥٦، الصقر ٥٦، الصلت ٥٧، صلة ٥٧، صهيب ٥٨.

ض

الضحاك ٥٩، ضرار ٦٠، ضمضم ٦١.

ط

طارق ٦٢، طالوت ٦٢، طاهر ٦٣، طريف ٦٣، طفيل ٦٤، طلحة ٦٤.

ظ

ظبيان ٦٧.

ع

عائذ ٦٨، عائذ الله ٦٨، عاصم ٦٨، عامر ٧١، عباد ٧٣، عبادة ٧٨، عباس ٧٨، عباة ٨٠، عبد الأعلى ٨٠، عبد الباقي ٨٢، عبد الجبار ٨٢، عبد الحكم ٨٣، عبد الحكيم ٨٣، عبد الحميد ٨٣، عبد الخالق ٨٧، عبد الخبير ٨٧، عبد ربه ٨٧، عبد الرحمن ٨٨، عبد الرحيم ١٠٢، عبد الرزاق ١٠٣، عبد السلام ١٠٦، عبد الصمد ١٠٧، عبد العزيز ١٠٨، عبد العظيم ١١١، عبد الغفار

١١٢، عبد الغفور ١١٢، عبد القدوس ١١٣، عبد الكبير ١١٣، عبد الكريم ١١٣، عبد الله ١١٥، عبد المؤمن ١٤٧، عبد المجيد ١٤٧، عبد الملك ١٤٧، عبد المنان ١٥٣، عبد المنعم ١٥٤، عبد المهيمن ١٥٣، عبد النور ١٥٥، عبد الواحد ١٥٥، عبد الوارث ١٥٧، عبد الوهاب ١٥٧، عبدوس ١٥٩، عبيد ١٥٩، عبيد الله ١٦١، عُبَيدة ١٦٤، عَبِيْدة ١٦٥، عبيس ١٦٥، عتاب ١٦٥، عتبة ١٦٦، عثمان ١٦٧، عجلان ١٧٣، عدي ١٧٣، عراك ١٧٤، عزرب ١٧٤، عرعرة ١٧٤، عرفطة ١٧٤، عزرة ١٧٤، عسل ١٧٥، عصام ١٧٥، عصمة ١٧٥، عطاء ١٧٦، عُطارد ١٧٩، عطاف ١٧٩، عُطى ١٧٩، عطية ١٧٩، عفان ١٨٠، عفير ١٨٠، عقبة ١٨١، عقيصا ١٨٢، عَقِيْل ١٨٢، عكرمة ١٨٢، العلاء ١٨٦، علاق ١٨٩، علقمة ١٩٠، علوان ١٩٠، علي ١٩٠، عمار ٢٠١، عمارة ٢٠٢، عمر ٢٠٤، عمران ٢١٩، عمرو ٢٢٢، عمير ٢٣٤، عَمِيرة ٢٣٥، عنبسة ٢٣٥، العوام ٢٣٦، عويد ٢٣٧، عون ٢٣٧، عياض ٢٣٧، عيسى ٢٣٧.

غ

غازي ٢٤٤، غاضرة ٢٤٤، غالب ٢٤٤، غانم ٢٤٥، غزوان ٢٤٥، غسان ٢٤٦، غطيف ٢٤٦، غنيم ٢٤٧، غوران ٢٤٧، غياث ٢٤٧، غيلان ٢٤٧.

كتاب الضعفاء والمتروكين

تأليف

الشيخ الإمام

جمال الدين أبي الفرج عبد الرحمن بن علي بن محمد
ابن الجوزي . . . . الواعظ البغدادي
رحمه الله

(فائد ـ ابن نمران)
٢٦٩٢ ـ ٤٠١٨

حقّقه
أبو الفداء
عبد الله القاضي

الجزء الثالث

حَـرفَ الفَـاء

٢٦٩٢ ـ فائد بن عبد الرحمن، أبو الورقاء، الكوفيّ، العطّار:

يروي عن ابن أبي أوفىٰ.

قال أحمد، والنسائيّ: متروك الحديث. وقال يحيىٰ: ليس بثقة، وقال مرة: ضعيف. وكذلك قال الدارقطني. وقال الرازي: ذاهبُ الحديث، لا يكتب حديثه. وقال البخاريّ: منكر الحديث. وقال أبو زرعة: لا يُشْتَغَلُ به. وقال ابن حبان: لا يجوز الاحتجاج به.

من اسمه « فُـرَات »

٢٦٩٣ ـ فُرَات بن الأحنف، ويقال له: فرات بن أبي يحيىٰ:

روىٰ عن أبيه.

قال النسائي: ضعيف. وقال ابن حبان: لا تحل الرواية عنه ولا الاحتجاج به.

٢٦٩٤ ـ فرات بن زهير:

قال ابن حبان: يروي عن مالك مالم يروه قط، لا تحل الرواية عنه.

٢٦٩٥ ـ فرات بن السائب، أبو سليمان ـ وقيل: أبو المعلىٰ ـ الجزريّ:

يروي عن ميمون بن مهران.

قال يحيىٰ: ليس بشيء. وقال البخاريّ: منكر الحديث تركوه، وقال مرة: متروك.

وقال السعدي، والرازي، وأبو زرعة: ضعيف الحديث.
وقال الدارقطني: متروك.

٢٦٩٦ ـ فرات بن سُلَيْم:

يروي عن عمرو بن عاتكة.
قال ابن حبان: منكر الحديث، يأتي بما لا يشك أنه معمول.

٢٦٩٧ ـ فرات بن أبي الفرات، القرشي، البصري.

يروي عن معاوية بن قرة.

قال يحيى: ليس بشيء. قال ابن عدي: الضعف على رواياته بيِّن. قال الرازي: صدوق لا بأس به.

٢٦٩٨ ـ فرج بن فضالة أبو فضالة، الشامي، الحمصيّ:

يروي عن يحيى بن سعيد الأنصاري.
قال يحيى بن معين، والنسائي: ضعيف الحديث. وقال البخاري: منكر الحديث. وقال ابن حبان: يقلب الأسانيد ويلزق المتون الواهية بالأسانيد الصحيحة لا يحل الاحتجاج به[1].

٢٦٩٩ ـ الفَرَزْدَق بن غالب، الشاعر: يكنى أبا فراس.

يروي عن ابن عمر. وأبي هريرة.
قال ابن حبان: كان هتّاكاً للحرم، وقَذَّافاً للمحصنات فتجب مجانبة روايته[2].

٢٧٠٠ ـ فرقد بن يعقوب، أبو يعقوب، السَّبَخيّ:

يروي عن الحسن، ومُرَّة، وسعيد بن جبير.
قال أيوب: ليس بشيء. وقال النسائي، والدارقطني: ضعيف. وقال ابن

---

(١) قال الحافظ في التقريب ٢/ ١٠٨: ضعيف.
(٢) قال الحافظ الذهبي في الميزان (٣/ ٣٤٥): قلت: قَلَّ ما روى.

حبان: كانت فيه غفلة ورداءة حفظ فكان يرفع المرسل وهو لا يعلم، ويسند الموقوف من حيث لا يفهم فبطل الاحتجاج به.

وقال أحمد: هو رجل صالح وليس بقوي في الحديث.

وقال يحيىٰ: ثقة[1].

٢٧٠١ ـ فروة بن يونس الكلابي:

يروي عنه محمد بن عبد الله بن المثنىٰ. قال الأزديّ: ضعيف.

٢٧٠٢ ـ فضال بن جبير[2]، أبو المهنى[3].

أحاديثه[4] غير محفوظة. قاله ابن عدي[5].

وقال ابن حبان: يروي عن أبي أمامة ما ليس من حديثه لا يحل الاحتجاج به بحال.

من اسمه « فضالــة »

٢٧٠٣ ـ فضالة. الشحام[6]؛

قال الأزدي: لم يكن يعقل ما يحدّث.

فضالة، الشحام، البصريّ: يروي عن عطاء، وطاوس، والحسن.

---

(١) قال ابن حجر: صدوق عابد، لكنه ليّن الحديث كثير الخطأ.

(٢) كذا هنا، وفي الميزان (٦٧٠٥): جُبير، وفي اللسان ٤/ ٤٣٤: (جبر) بدون الياء.

(٣) كذا انفرد المصنف بذكر كنيته (أبو المهنى)، ولم أجد منْ وافقه على ذلك.
وفي المجروحين ٢/ ٢٠٤، الميزان ٣/ ٣٤٧ (٦٧٠٥)، المغنى للذهبي ٢/ ٥١٠ (٤٩٠٤)، اللسان ٤/ ٤٣٤، ٧/ ١١٢.

(٤) في الأصل: أحاديث.

(٥) بحاشية الأصل: (يتأمل).

(٦) كرر المصنف في الأصل ترجمة فضالة الشحام مرتين متفرقتيْن ـ كما ترى هنا ـ فأورد الأولىٰ في الأسماء المفردة وأورد الثانية فيمن اسمه (فضالة)! ثم ذكر فضالة بن دينار وهو هو الشحام قال ابن حجر (اللسان ٤/ ٤٣٦): جمع العقيلي بينه وبين ابن دينار فجعلهما واحدا والصواب معه.
وقرأت بخط الحسين: هو ابن عبد الملك الشحّام. اهـ.

قال ابن حبان: يروي المناكير عن المشاهير.

٢٧٠٤ ـ فضالة بن حصين، أبو معاوية، الضبيّ، البصريّ:

يروي عن محمد بن عمرو.

قال ابن حبان: يروي عن الثقات ما ليس من أحاديثهم.

قال الرازي: مضطرب الحديث.

٢٧٠٥ ـ فضالة بن دينار:

قال العقيلي: منكر الحديث[1].

٢٧٠٦ ـ فضالة بن مفضل بن فضالة، المصري، أبو ثوابة:

قال أبو حاتم الرازي: لم يكن بأهل أن يكتب عنه.

من اسمه « الفَضْـل »

٢٧٠٧ ـ الفضل، أبو محمد: عن الحسن.

قال أبو حاتم الرازيّ: مجهول.

٢٧٠٨ ـ الفضل بن دلهم، البصريّ، مولىٰ لبني تيم:

يروي عن الحسن.

قال يحيىٰ: ضعيف وقال الأزديّ: ضعيف جداً.

٢٧٠٩ ـ الفضل بن سلام، البصريّ:

يروي عن معاوية بن حفص ولم يكن أَهْلاً أن يُحمل عنه.

٢٧١٠ ـ الفضل بن صالح:

يروي عن عطاء بن السائب.

---

(١) وهو الشحام تقدم برقم (٢٧٠٣) وبحاشية الاصل (١٤٥ أ):

«قال العقيلي: فضالة بن دينار الشحام منكر الحديث ـ فيتأمل مع الرأي. . ذكره ابن حبان رضي الله عنه» أ ـ هـ

قال **الأزديّ**: لا يحتج بحديثه.

٢٧١١ ـ الفضل بن عبد الله بن مسعود، أبو العباس، اليشكري ويقال له : ابن حرم: من أهل هراة.

قال ابن حبان: لا يجوز الاحتجاج به بحال.

٢٧١٢ ـ الفضل بن عبيد الله، أبو العباس، الحميريّ، الاستراباذيّ:

يروي عن أحمد بن حنبل.

كان يُرْمَىٰ بالكذب.

٢٧١٣ ـ الفضل بن عيسىٰ بن أبان، أبو عيسى، الرقاشيّ: بصريّ، خال معتمر، وابن أبي يزيد الرقاشيّ.

قال أبو أيوب: لو وُلِدَ الفضل أخرس كان خيراً له.

وقال ابن عيينة: لا شيء.

وقال أحمد، والنسائيّ: هو ضعيف. وقال يحيىٰ: رجل سَوْء.

وقال أبو حاتم الرازيّ، وأبو زرعة: منكر الحديث.

٢٧١٤ ـ الفضل بن عطية، المروزيّ:

يروي عن عطاء بن أبي رباح، وسالم.

قال الفلاس، وابن عديّ: ضعيف.

وقال يحيىٰ: ليس به بأس.

٢٧١٥ ـ الفضل بن غانم، أبو علي، الخزاعي:

روىٰ عن مالك.

قال يحيىٰ: ليس بشيء. وقال الدارقطنيّ: ليس بالقويّ.

٢٧١٦ ـ الفضل بن مبشر، أبو بكر، المديني:

روىٰ عن خالد.

قال يحيىٰ، والنسائيّ: ضعيف، وقال أبو زرعة: ليّن[1].

٢٧١٧ ـ الفضل بن مؤتمر، العتكيّ:

عن أبي الخلال.

٢٧١٨ ـ والفضل بن محرز الخزاعيّ:

قال أبو حاتم الرازيّ: مجهولان.

٢٧١٩ ـ الفضل بن محمد، العطار:

عن مصعب بن سعد عن زهير.

قال الدارقطنيّ: يكذب، ويضع الحديث.

٢٧٢٠ ـ الفضل بن محمد بن عبد الله بن الحارث بن سليمان أبو العباس، الباهليّ، الأنطاكي، الأحدب:

قال ابن عديّ: وصل أحاديث، وسرق أحاديث، وزاد في المتون.

٢٧٢١ ـ الفضل بن المختار، أبو سهل، البصريّ:

عن ابن أبي ذئب.

قال ابن عدي: له أحاديث منكرة، وعامتها لا يتابع عليها.

وقال أبو حاتم الرازيّ: مجهول، وأحاديثه منكرة يحدّث بالأباطيل.

قال الأزديّ: منكر الحديث جدّاً.

٢٧٢٢ ـ الفضل بن موفق، الكوفيّ:

يروي عن مِسْعَر.

قال أبو حاتم الرازيّ: كان يروي أحاديث من زعمه.

٢٧٢٣ ـ الفضل بن ميمون، أبو سلمة:

قال أبو حاتم الرازي: منكر الحديث.

---

(١) ويقال له المفضل بن مبشر سيأتي برقم ٣٤٠١.

من اسمه « فضيـل »

٢٧٢٤ ـ فضيل [بن][١] خَدِيْج[٢] :

روىٰ عن مولى الأشتَر.

قال أبو حاتم الرازي: مجهول روىٰ عنه رجلٌ[٣] متروك.

٢٧٢٥ ـ فضيل بن سليمان، أبو سليمان، النمير ي، البصر يّ:

يروي عن موسىٰ بن عقبة، وأبي حازم.

قال يحيىٰ: ليس بثقة، وقال أبو زرعة: لين الحديث. وقال النسائـي: ليس بالقوي[٤].

٢٧٢٦ ـ فضيل بن مر زوق، الرقاشيّ، الكوفي.

يروي عن عطيّة.

قال يحيىٰ: ضعيف. وقال مرة: ثقة. وقال الرازي: لا يحتجّ به. وقال ابـن حبان: يخطىء على الثقات، ويروي عن عطية الموضوعات[٥].

٢٧٢٧ ـ فضيل بن والان:

قال أبو حاتم الرازي: مجهول.

---

(١) من زيادتنا.

(٢) فضيل هذا مختلف في ضبط أسم ابيه فضبطه بالخاء المعجمة المصنف هنا، ابن أبي حاتم في الجرح ٣/ ٢/ ٧، ابن ماكولا في الإكمال ٢/ ٣٩٩، الذهبي في المشتبه ٢٢٢، ابن حجر في اللسان ٤/ ٥٣. وضبطه بالحاء المهملة الذهبي في الميزان ٦٧٦٦، المغنى ٢/ ٥١٥.

(٣) بحاشية الأصل (١٤٥ أ).

«حاشية : الرجل هو أبو مخنف لوط بن يحيىٰ» ا هـ.

(٤) قال ابن حجر: صدوق له خطأ كثير.

بحاشية الأصل (١٤٥ أ): قال سيدنا وشيخنا المنذري غفر الله له ولوالديه:

«فضيل بن سليمان أخرج له البخاري ومسلم » أ هـ

(٥) بحاشية الأصل: قال سيدنا وشيخنا المنذري لطف الله به:

«ابن مرزوق: أخرج له مسلم في صحيحه في الشواهد ووثقه سفيان الثوري» أ هـ.

من اسمه « فطـر »

٢٧٢٨ ـ فطر بن حماد بن واقد، البصريّ:

قال أبو حاتم الرازي: ليس بالقويّ.

٢٧٢٩ ـ فطر بن خليفة:

قال السعديّ: زائغ غير ثقة.

وقال يحيى: يكتب حديثه[١].

٢٧٣٠ ـ فطر بن محمد، العطار الأحدب:

قال الدارقطنيّ: حدثونا عنه وهو كذاب[٢].

٢٧٣١ ـ فُلَيْح بن سليمان، أبو يحيىٰ، المدينيّ:

يروي عن نافع.

قال يحيىٰ: ليس بقويّ ولا يُحتجّ بحديثه، وقال في رواية: ضعيف.

وقال النسائيّ: ليس بالقويّ.

● وقال المصنف: قلت: وقد أخرج عنه البخاريّ في صحيحه[٣].

من اسمه « فهـد »

٢٧٣٢ ـ فهد بن حيان، أبو زيد، البصريّ:

يروي عن شعبة، وعمران القطان.

---

(١) بحاشية الأصل (١٤٥ أ).

قال سيدنا وشيخنا المنذري غفر الله له:

«فطر بن خليفة وثقه القطان، وأبو حاتم، وابن معين، واستشهد به البخاريّ» أ هـ.

(٢) قال ابن حجر في اللسان (٤/ ٤٥٤) بعدما ساق عبارة الدارقطني: «وهذا وَهْمٌ محض، وإنما نقل البرقاني عن الدارقطني ذلك في فضل بن حماد» أ هـ.

(٣) بحاشية الأصل (١٤٦ أ).

قال سيدنا وشيخنا زكي الدين عبد العظيم المنذري غفر الله له ولطف به:

«وقد أخرج له مسلم أيضاً في صحيحه» أ هـ.

قال ابن المديني: ذهب حديثه. وقال أبو حاتم الرازي: ضعيف الحديث.
وقال أبو زرعة: منكر الحديث.

٢٧٣٣ ـ فهد بن عوف، أبو ربيعة، العامريّ:

قال عَليّ: كذاب، وكان يقول ذهب الفهدان: فهد بن حيان وفهد بن عوف.

٢٧٣٤ ـ فياض بن محمد، البصريّ:

عن يحيىٰ بن أبي كثير.

قال الرازي: مجهول.

٢٧٣٥ ـ الفيض بن وثيق بن عبد الله : كذاب خبيث.

حـرف القَـاف

٢٧٣٦ ـ قابوس بن أبي ظَبْيَان، الجَنْبيّ، الكوفي: واسم أبي ظَبْيَان: خضير بن جندب.

قال يحيىٰ: ضعيف الحديث، وقال مرة: ثقة. وقال أبو حاتم الرازي: يكتبُ حديثه ولا يُحتج به. وقال النسائيّ: ليس بالقويّ.

وقال ابن حبّان: كان رديء الحفظ يتفرد عن أبيه بما لا أصل له وربما رفع المرسل وأسند الموقوف وأبوه ثقة، وكان يحيى بن معين شديد الحمل علىٰ قابوس[1].

من اسمه « قاسم »

٢٧٣٧ ـ القاسم، أبو نوح، الأنصاريّ:

عن ابن المسيب، .

٢٧٣٨ ـ والقاسم الكتانيّ[2]

عن ابن المسيب:

قال الرازي: مجهولان.

---

(١) قال الحافظ: فيه لِيْن:

(٢) كذا في الأصل واللسان ٤/ ٤٦٩: بالتاء المثناة ـ وفي الجرح والتعديل ٣/ ٢/ ١٢٤. الميزان ٦٨٥٧.

٢٧٣٩ ـ قاسم بن إبراهيم، الملطي:

يروي عن مالك.

قال الدارقطنيّ: كذاب. وقال أبو بكر الخطيب: كان مشهوراً بوضع الحديث.

٢٧٤٠ ـ قاسم بن إبراهيم بن عليّ بن عَمّار، الهاشميّ، الكوفيّ:

يروي عن الفضل بن دُكَيْن.

قال ابن حبان: حَدَّث بما لا أصل له.

٢٧٤١ ـ قاسم بن أمية، الحَذّاء.

قال ابن حبان:

يروي عن حفص بن غياث المناكير، لا يجوز الاحتجاج بأفراده[1].

٢٧٤٢ ـ قاسم بن بَهْرَام:

قال ابن حبان:

يروي عن الزبير العجائب، لا يجوز الاحتجاج به بحال.

٢٧٤٣ ـ القاسم بن حبيب، التمار، الكوفي:

يروي عن فرات[2] بن حيان.

قال يحيىٰ: لا شيء[3].

٢٧٤٤ ـ القاسم بن الحكم بن أوس، أبو محمد، البصريّ:

يروي عن أبي عَبّاد[4] الزرقيّ.

---

(١) قال أبو حاتم: ليس به بأس، صدوق. وقال أبو زرعة: كان صدوقاً.
وقال الحافظ ابن حجر في التهذيب (٨/ ٣٠٩) بعدما ساق مقالة ابن حبان.
«كذا قال، وشهادة ابي زرعة وأبي حاتم له أنه صدوق أولىٰ من تضعيف ابن حبان له». أهـ.
وقال في التقريب: «بصريّ، صدوق، من كبار العاشرة، ضعفه ابن حبان بلا مستند».
وكذا في خلاصة التذهيب.

(٢) كذا (فرات) ـ وهو خطأ، صوابه: (نزار).

(٣) قال الحافظ في التقريب: (لَيِّن). أ هـ؛ وقد ذكره ابن حبان في الثقات.

(٤) كذا، وصوابه (عبادة).

قال أبو حاتم الرازيّ: مجهول.

٢٧٤٥ ـ القاسم بن عبد الرحمن:

عن أبيه عن أبي هريرة.

قال الرازيّ: مجهول. وقال يحيىٰ: ليس يساوي شيئاً.

٢٧٤٦ ـ القاسم بن عبد الرحمن، أبو عبد الرحمن، مولىٰ خالد بن يزيد بن معاوية:

قال أحمد: منكر الحديث، حدّث عنه عليّ بن يزيد أعاجيب وما أراها إلا مِنْ قِبَل القاسم[1].

وقال ابن حبان: كان يروي عن أصحاب رسول الله صلى الله عليه وآله وسلم. المعضلات.

●● قال المصنف: قلت: و(القاسم بن عبد الرحمن) ستة أنفس ليس فيهم مَنْ طعن فيه سواهما.

٢٧٤٧ ـ قاسم بن عبد الله:

روىٰ عنه هنيد بن القاسم. قال الرازي: مجهول.

٢٧٤٨ ـ قاسم بن عبد الله المكفوف:

يروي عن سالم الخواص.

نسبه ابن حبان إلى وضع الحديث.

٢٧٤٩ ـ قاسم بن عبد الله بن عمر، العُمَرِيّ، المدينيّ:

عن عبد الله بن دينار، وابن المنكدر.

قال أحمد: ليس هو عندي بشيء كان يكذب ويضع الحديث، ترك الناس حديثه. وقال يحيى: ليس بشيء، وقال مرة: كذاب خبيث. وقال الرازي:

---

(١) قال في التقريب: صدوق، يرسل كثيراً.

والنسائي، والأزديّ: متروك الحديث. وقال أبو زرعة: لا يساوي شيئاً. متروك الحديث. وقال الدارقطنيّ: ضعيف.

٢٧٥٠ ـ قاسم بن عبد الله بن محمد بن عَقيل:

قال يحيى: ليس هو بشيء .

٢٧٥١ ـ القاسم بن عوف :

قال أبو حاتم الرازي: مضطرب الحديث، وتركه شعبة[1] .

٢٧٥٢ ـ القاسم بن غُصْن، الشامي:

يروي عن ابن مسعود، وداود بن أبي هند .

قال أحمد: يحدّث بأحاديث مناكير. وقال الرازيّ: منكر الحديث.

وقال ابن حبان: يروي المناكير عن المشاهير، ويقلب الأسانيد، لا يجوز الاحتجاج بأفراده.

٢٧٥٣ ـ القاسم بن فياض بن عبد الله بن عبد الرحمن، الصنعانيّ:

روى عنه هشام بن يونس.

قال يحيى: ضعيف، وقال مرة: ليس بشيء. وقال النسائيّ: ليس بالقويّ.

وقال ابن حبان: كان ينفرد بالمناكير عن المشاهير فلما كثُر ذلك في روايته بطل الاحتجاج به.

---

(١) القاسم بن عوف مُخْتَلفٌ فيه:

ذكره ابن حبان في الثقات، وقال ابن عدي: هو ممن يُكتب حديثه.

وقال أبو حاتم: مضطرب الحديث، ومحله عندي الصدق.

وضعفه يحيى، النسائي (في عمل اليوم والليلة). وبالجملة فهو كما قال الحافظ (في التقريب): صدوق يُغْرب.

(*) وفي حاشية الأصل:

قال سيدنا وشيخنا المنذري غفر الله له ولوالديه:

«أخرج مسلم في صحيحه من حديث القاسم بن عوف غير حديث» أ هـ.

٢٧٥٤ ـ القاسم بن محمد بن حماد، الدلال، الكوفيّ:

قال الدارقطنيّ: حدثونا عنه وهو ضعيف.

٢٧٥٥ ـ القاسم بن محمد بن حميد المعمريّ:

قال يحيىٰ: كذاب خبيث.

٢٧٥٦ ـ القاسم بن محمد بن أبي شيبة، أخو أبي بكر، وعثمان، وهو الأكبر:

يروي عن البصريين والكوفيين.

قال أبو حاتم الرازي: تركت حديثه. وقال أحمد، ويحيى والنسائي: ضعيف، وقال الدارقطني: يكذب.

٢٧٥٧ ـ القاسم بن محمد بن عبد الله، الفَرْغَانيّ:

يروي عن أبي عاصم النبيل.

قال أبو عبد الله الحاكم: يضع الحديث وضعاً فاحشاً.

٢٧٥٨ ـ القاسم بن محمد بن عبد الله بن محمد بن عقيل بن أبي طالب:

قال أحمد: ليس بشيء. وقال أبو حاتم الرازي: متروك الحديث.

وقال أبو زرعة: أحاديثه [منكرة، وهو ضعيف الحديث][1].

٢٧٥٩ ٨ القاسم بن مُطَيّب، العجليّ:

يروي عن أبي المليح.

قال ابن حبان: يخطىء كثيراً فاستحقّ الترك.

٢٧٦٠ ـ القاسم بن المعتمر، أبو العباس ؛

قال الرازيّ: مجهول.

٢٧٦١ ـ القاسم بن مهران، القاضي:

يروي عن أبي الزبير.

قال الأزديّ: مجهول.

---

(١) زيادة زدناها من الجرح والتعديل.

٢٧٦٢ ـ قتيبة، أبو محمد، الزمي:

عن شيبان. قال أبو حاتم الرازي: مجهول.

٢٧٦٣ ـ قدامة بن محمد بن خشرم:

يروي عن أبيه، ومخرمة بن بكير.

قال أبو حبان: يروي المقلوبات، لا يجوز الاحتجاج به إذا انفرد[١].

٢٧٦٤ ـ قرة بن عبد الرحمن بن حَيْوَئِيل، صاحب الزهريّ:

قال أحمد: منكر الحديث جداً.

٢٧٦٥ ـ قريش بن أنس، أبو أنس، الأنصاريّ، مولىٰ والبة.

يروي عن ابن عون.

قال ابن المديني: كان ثقة. وقال ابن حبان: اختلط فظهر في حديثه مناكير فلم يجز الاحتجاج بأفراده[٢].

٢٧٦٦ ـ قر [ين][٣] بن سهل بن قرين:

عن ابن أبي ذئب. الأزدي: كذاب وأبوه.

٢٧٦٧ ـ قزعة بن سويد بن حُجَيْر، الباهليّ، البصري، وهو الذي يقال له: قزعة بن أبي قزعة:

يروي عن عبيد الله بن عمر. وحُميد بن قيس.

قال أحمد: مضطرب الحديث. وقال يحيىٰ والنسائيّ: ضعيف.

---

(١) بحاشية الأصل (١٤٨ أ).

قال سيدنا وشيخنا زكي الدين عبد العظيم المنذريّ غفر الله له ولوالديه:

«قدامة ذكره البخاري والعقيلي، وابن عدي رضي الله عنه» أ هـ.

(٢) وثقه يحيىٰ بن معين، والنسائي، وابن المديني، قال الذهبي: صدوق مشهور إلا أنه تغير بآخره قبل موته بست سنين لذا قال: (صدوق تغير بآخره قبل ست سنين).

(٣) ما بين المعكوفين من زيادتنا.

ووثّقه يحيى في رواية، وقال ارازي لا يحتجّ به. وقال ابن حبان: كان كثير خطأ فاحش الوهم، فلما كثر ذلك في روايته سقط الاحتجاج بأخباره.

٢٧٦٧ ـ قُطْبة بن العلاء بن المنهال، أبو سفيان، الغنويّ:

يروي عن الثوريّ. قال الرازيّ: يخطىء كثيراً، ويأتي بالأشياء التي لا تشبه حديثَ الثقات فعُدِلَ به عن مَسْلَك العدول عن الاحتجاج به.

من اسمه « قَـطَن »

٢٧٦٩ ـ قَطَن بن سُعَيْر بن الخِمْس:

قال يحيى: كان رجل سوء.

٢٧٧٠ ـ قَطَن بن صالح، أبو عبد الله الدمشقيّ.

يروي عن ابن جريج.

قال الأزديّ: كذاب لا يكتب حديثه.

٢٧٧١ ـ قَطَن بن نُسَيْر، أبو عباد، الغُبَريّ:

روى عن جعفر بن سليمان.

قال ابن عديّ: كان يسرق الحديث ويوصله، وكان أبو زرعة يعمل عليه[1].

٢٧٧٢ ـ قنان بن عبد الله:

قال النسائيّ: ليس بالقويّ، مَدح فيه يحيىٰ بن آدم.

من اسمه « قيـس »

٢٧٧٣ ـ قيس بن الحصين: من بني الحارث بن كعب.

قال أبو حاتم الرازي مجهول.

---

(١) بحاشية الأصل (١٤٧ أ).

«قطن هذا أخرج له مسلم».

قال سيدنا وشيخنا زكي الدين عبد العظيم المنذري غفر الله له ولوالديه ولجميع المسلمين» اهـ.

٢٧٧٤ ـ قيس بن الربيع، أبو محمد، الأسديّ، الكوفيّ:

يروي عن أبي حصين، وأبي إسحاق الهمداني.

قال يحيىٰ: ليس بشيء. وقال مرة: ضعيف، وقال مرة: لا يكتب حديثه.

وقيل لأحمد: لم ترك الناس حديثه ؟

قال: كان يتشيع، وكان [كثير][1] الخطأ في الحديث، وروىٰ أحاديث منكرة. وكان ابن المدينيّ، ووكيع يضعفانه.

وقال السعديّ: ساقط. وقال الدارقطني: ضعيف الحديث. وقال النسائيّ: متروك الحديث. وكان شُعْبَة وشَرِيْك يثنيان عليه.

وقال أبو داود: إنما أُتِيَ قيس من قِبَل ابنه كان يُدْخِلُ أحاديث الناس فيدخلها في فرج كتاب قيس ولا يعرف الشيخ ذلك.

وقال ابن حبان: تتبعتُ حديثه فرأيته صادقاً إلا أنّه لَمّا كَبُر[2] ساء حفظه فيدخل عليه فيجيب فيه ثقة بابنه فوقعت في المناكير في روايته فاستحق المجانبة.

قال أبو الفتح الأزديّ: حدثنا ابن منيع حدثنا محمود بن غيلان قال قال لي محمد بن عبيد: « كان قيس بن الربيع استعمله أبو جَعْفر على المدائن فكان يعلّق النساء بأثدائهن ويرسل عليهن الزنابير »[3].

---

(١) من زيادتنا.

(٢) في الأصل: كثر ـ بالثاء المثلثة، تعريف.

(٣) خير ما قيل فيه هو قول ابن حبان رحمه الله وعبارته بتمامها ٢/ ٢١٨ ـ ٢١٩):

«قد سبرت أخبار قيس بن الربيع من رواية القدماء والمتأخرين وتتبعتها فرأيته صدوقاً مأموناً حيث كان شاباً. فلما كبر ساء حفظه، وامتُحِنَ بابن سَوْء فكان يدخل عليه الحديث فيجيب فيه ثقة منه بابنه فلما غلب المناكير على صحيح حديثه ولم يتميز استحق مجانبته عند الاحتجاج.

فكان مَنْ مدحه من آئمتنا وحث عليه كان ذلك منه لما نظروا إلى الأشياء المستقيمة التي حدث بها عند سماعه وكل مَنْ وَهَّاه منهم فكان ذلك لماعلموا من ما في حديثه من المناكير التي أدخل عليه ابنه وغيره.

٢٧٧٥ ـ ●● قال المصنف: قلت: وثَمّ آخر يقال له (قيس بن الربيع) تابعيّ. روىٰ حديثاً فيه نظر.

٢٧٧٦ ـ قيس بن طَلْق:

الذي روىٰ عن أبيه حديث مسّ الذكر ضعّفه أحمد، ويحيىٰ، وقال أبو حاتم الرازي، وأبو زرعة: قيس لا تقوم به حُجّة[1].

٢٧٧٧ ـ قيس بن عبد الله، الفارسيّ:

يروي عن الضحاك بن عثمان.

قال الأزديّ: ضعيف، مجهول[2].

٢٧٧٨ ـ قيس بن كعب:

يروي عن معن بن عبد الرحمن.

قال الأزديّ: ضعيف، مجهول.

---

(١) انظر: العلل لابن أبي حاتم ١/ ٤٨.

(٢) انظر: المغني للذهبي ٢/ ٥٢٧ (٥٠٦٨).

حـرف الكَـاف

من اسمه « كـادح »

٢٧٧٩ ـ كادح بن جعفر:

يروي عن ابن لهيعة.

قال الأزديّ: ضعيف زائغ[١].

٢٧٨٠ ـ كادح بن رحمة، الزاهد، الكوفيّ:

يروي عن الثوريّ، ومسعر.

قال ابن حبان: يروي عن الثقات المقلوبات حتى يسبق إلى القلب أنّه المتعمّد لها فاستحقّ الترك.

وقال أبو الفتح الأزديّ: هو كذاب.

من اسمه « كامل »

٢٧٨١ ـ كامل بن طلحة الجحدريّ:

قال يحيىٰ: ليس بشيء. وقال أحمد: ما أعلم أحداً يدفعه بحجّة.

٢٧٨٢ ـ كامل بن العلاء، أبو العلاء ـ وقيل: أبو عبد الله ـ، السعديّ، الحمانيّ، التميمي، الكوفي، مولى ضباعة:

يروي عن حبيب بن أبي ثابت.

---

(١) قال فيه أبو حاتم: صدوق، وقال أحمد: رجل صالح خَيّر فاضل.

قال ابن حبان: كان ممن يقلب الأسانيد ويرفع المراسيل من حيث لا يدري فبطل الاحتجاج بأخباره[1].

من اسمه « كثير »

٢٧٨٣ ـ كثير النواء[2]، أبو إسماعيل، الكوفي:

يروي عن عطية. قال الرازي، والنسائي: ضعيف. وقال السعدي: زايغ. وقال ابن حبان: كان غالياً في التشيع مفرطاً فيه.

٢٧٨٤ ـ كثير بن حمير، الأصمّ:

يروي عن حبيب بن أبي مرزوق.

قال ابن حبان: لا يجوز الاحتجاج به[3].

٢٧٨٥ ـ كثير بن زاذان:

قال أبو حاتم الرازي، وأبو زرعة: مجهول.

٢٧٨٦ ـ كثير بن زيد، أبو محمد، المدنيّ، مولىٰ الأسلميين:

ويقال له: ابن صافية[4] وهي أمّه:

قال يحيىٰ: ليس بذاك القويّ، وقال مرة: ثقة، وقال مرة: ليس بشيء.

وقال النسائيّ: ضعيف. وقال أبو زرعة: لَيِّن.

---

(١) بحاشية الأصل (١٤٨ ب):

« قال ابن معين: كامل بن العلاء: ثقة».

قال سيدنا وشيخنا المنذري غفر الله له. أ هـ.

(٢) وهو كثير بن إسماعيل النوّاء.

(٣) بحاشية الأصل (١٤٨ ب).

«حكى ابن حبان روايته عن سالم. أبي المهاجر عن حبيب بن أبي مرزوق رضي الله عنهم» أ هـ.

(٤) كذا هنا بصاد مهملة وفاء موحدة وياء مثناة تحتية (صافية)، وفي تهذيب الكمال ص ١١٤٢، والتقريب ٢/ ١٣١: ١٣٢ (صَافَنَّة) بفاء موحدة ونون، وفي الخلاصة (ما قبة) بميم في أوله وقاف مثناة وباء موحدة.

٢٧٨٧ ـ كثير بن سُلَيْم، أبو سلمة ـ وقيل: أبو هشام ـ، الضبيّ، المدائني، البصريّ:

يروي عن أنس.

قال يحيى، والدارقطنيّ: ضعيف. وقال النسائيّ، والأزديّ: متروك الحديث. وقال أبو زرعة: واهي الحديث.

وقال ابن حبان: هو الذي يقال له: كثير بن عبد الله يروي عن أنس ما ليس من حديثه ويضع عليه.

وقال أبو حاتم الرازي: منكر الحديث، لا يروي عن أنس حديثاً له أصل من رواية غيره.

٢٧٨٨ ـ كثير بن شِنْظِيْر، أبو قرة، المازنيّ: بصريّ.

يروي عن الحسن، وابن سيرين.

قال النسائي: ليس بالقوي. وقال أبو زرعة: لين. وقال يحيى: ليس بشيء. وقال مرة: ثقة.

وقال أحمد: صالح.

٢٧٨٩ ـ كثير بن عبد الله، أبو هاشم، الوشاء، الأُبُليّ.

يروي عن أنس.

قال البخاريّ منكر الحديث عن أنس. وقال الرازي: منكر الحديث.

وقال النسائي: متروك الحديث، وقال الدارقطني: ضعيف، وقد ذهب قوم منهم الدارقطني إلى أن كثير بن عبد الله هو كثير بن سليم المتقدم.

٢٧٩٠ ـ كثير بن عبد الله بن عمرو بن عوف، المزني:

يروي عن أبيه.

قال أحمد: لا يحدَّث عنه، وقال مرة: منكر الحديث ليس بشيء، وقال مرة: لا يساوي شيئاً، وضرب علىٰ حديثه في المُسْنَد ولم يحدِّث به.

وقال يحيىٰ: ليس حديثه بشيء ولا يكتب.

وقال النسائي والدارقطني: متروك الحديث. وقال أبو زُرْعَة: واهي الحديث.

وقال الشافعيّ: هو ركن من أركان الكذب.

وقال ابن حبان: روىٰ عن أبيه عن جده نسخة موضوعة، لا يحل ذكرها في الكتب ولا الرواية عنه إلا على جهة التعجب.

●● قال المصنف: قلت:

ثمَّ ثالث يقال له (كثير بن عبد الله اليشكريّ) حدَّث عن الحسن لم نَعْرِف فيه طعناً.

٢٧٩١ ـ كثير بن كثير، أبو النضر:

يروي عن ربعيّ بن حراش.

قال يحيىٰ: ضعيف الحديث.

٢٧٩٢ ـ كثير بن محمد العِجْلِيّ:

قال أبو حاتم الرازي: مجهول.

٢٧٩٣ ـ كثير بن مروان بن محمد بن سويد، أبو عبد الله، الفهريّ، السلميّ، المقدسيّ، الفلسطينيّ:

يروي عن إبراهيم بن أبي عبلة، وعبد الله بن يزيد الدمشقي.

قال يحيىٰ، والدارقطني: ضعيف. وقال يحيى مرة: ليس بشيء، كذاب، كان يحدّث بالمنكرات. وقال يعقوب بن سفيان: ليس حديثه بشيء.

وقال ابن حبان: لا يجوز الاحتجاج به ولا الرواية عنه إلا على وجه التعجب.

٢٧٩٤ ـ كثير بن مَعْبد، القيسيّ:

قال الأزدي: ضعيف.

٢٧٩٥ ـ كُدَيْر، الضَّبِّيّ:

روىٰ عنه أبو إسحاق السبيعي وجده، ويقال أنّ له صحبة[1].

---

(١) قال الذهبي (الميزان ٦٩٥٥): وهِم منْ عَدَّه صحابيا. (وانظر اللسان ٤/ ٤٨٦: ٤٨٧).

ضعفه البخاريّ، والنسائيّ[1].

٢٧٩٦ ـ كُرَيْب بن الطَّيِّب:

قال الرازي: مجهول.

٢٧٩٧ ـ كُرَيْم بن الحارث:

قال ابن عديّ: لم يسمع عنه غير أبي إسحاق السبيعيّ، وهو غير معروف[2].

٢٧٩٨ ـ كعب، المدينيّ:

عن أبي هريرة.

قال الرازيّ: مجهول.

من اسمه « كلثوم »

٢٧٩٩ ـ كلثوم بن جَوْشَن، القشيريّ:

يروي عن الحسن، وأيوب السختيانيّ.

قال الرازي: ضعيف الحديث. وقال ابن حبان: يروي عن الثقات الملزوقات وعن الأثبات الموضوعات، لا يحلّ الاحتجاج به بحال.

٢٨٠٠ ـ كلثوم بن زياد:

يروي عن سليمان بن حبيب.

قال النسائيّ: ضعيف.

٢٨٠١ ـ كلثوم بن محمد بن أبي سدرة الحَلَبِيّ:

قال الرازي: يتكلمون فيه.

---

(١) بحاشية الأصل (١٥٠ أ).

«كدير هذا قال أبو حاتم الرازي: محله الصدق، وقيل له إنّ البخاري أدخله في كتاب الضعفاء فقال: يُحَوَّل من هناك». قاله سيدنا وشيخنا المنذري غفر الله له ولوالديه. أ هـ.

(٢) بحاشية الأصل (١٥٠ أ ـ أيضاً):

«كُرَيم هذا ـ برفع الكاف ـ أدخله البخاري في الضعفاء، فقال الرازي: يُحوّل من كتاب الضعفاء». قاله سيدنا وشيخنا المنذري غفر الله له ولوالديه ولطف به أ هـ.

٢٨٠٢ ـ كلثوم بن مرثد الكوفي:

قال أبو حاتم الرازي: مجهول.

٢٨٠٣ ـ كليب بن وائل، البكريّ:

قال الرازي: ضعيف. وقال يحيىٰ: ثقة.

٢٨٠٤ ـ كُمَيْل بن زياد الجعفي: ويقال له: كميل بن عبد الله.

مِنْ أصحاب علي عليه السلام.

قال ابن حبان: يروي عنه المعضلات، لا يحتج به[1].

من اسمه « كنانة »

٢٨٠٥ ـ كنانة بن جَبَلَة بن عمرو، أبو النضر، الخراسان، الهَرَوِيّ:

يروي عن إبراهيم بن طهمان.

قال يحيىٰ: كذاب خبيث. وقال السعديّ: ضعيف الأمر جداً.

وقال ابن حبان: كان يتفرد عن الثقات بالأشياء المعضلات.

وقال الأزديّ: متروك الحديث.

٢٨٠٦ ـ كنانة بن العباس بن مِرْدَاس السلميّ:

يـروي عن أبيه.

قال ابن حبان: منكر الحديث جدًّا، فلا أدري التخليط منه أو من أبيه أو من أيهما كان فهو ساقط الاحتجاج.

٢٨٠٧ ـ كوثر بن حكيم، أبو مخلد، الحلبي، الكوفي:

يروي عن عطاء، ونافع.

---

(١) بحاشية الأصل (١٥٠ أ):

«قال ابن معين: كميل بن زياد ثقة».

كتبه سيدنا وشيخنا المنذري لطف الله به وعفا عنه. أ هـ.

قال أحمد: أحاديثه بواطيل، ليس بشيء. وقال مرة: متروك الحديث. وكذلك قال السعديّ، والنسائي، وقال الرازي وأبو زرعة: ضعيف بالحديث.

وقال البخاريّ، والدارقطني: منكر الحديث. وقال ابن حبان: يروي المناكير عن المشاهير ويأتي عن الثقات بما ليس من حديث الأثبات.

من اسمه « كَيْسَان »

٢٨٠٨ ـ كَيْسَان، أبو بكر، مولىٰ هشام بن حسان[1].

يروي عن ابن سيرين.

قال الأزديّ: ضعيف.

٢٨٠٩ ـ كَيْسَان، أبو عمر، القصاب:

يروي عن يزيد بن بلال.

قال يحيىٰ: ضعيف الحديث. وقال الدارقطني: ليس بالقويّ.

---

(١) هو هشام بن حسان القردوسيّ.

حـــرف الـلام

٢٨١٠ ـ لاحق بن الحسين بن عمران، أبو عَمر، يعرف بالمقدسِيّ:

قال أبو سعد الإدريسيّ: كان كذاباً يضع الحديث على الثقات.

٢٨١١ ـ لاهز بن عبد الله، أبو عمرو، التيميّ:

حدّث عن معتمر بن سليمان.

قال ابن عدي: مجهول، يروي عن الثقات المناكير، روىٰ حديثاً باطلاً في فضل عليًّا ـ عليه السلام ـ والبلاءُ من..

وقال أبو الفتح الأزديُّ: لاهز غير ثقة ولا مأمون، وهو أيضاً مجهول.

٢٨١٢ ـ لَوْذان بن سليمان، الشاميّ:

روىٰ عنه بقيّة.

قال الأزديّ: ضعيف. وقال ابن عديّ: مجهول.

٢٨١٣ ـ لوط بن يحيىٰ، أبو مخنف:

قال يحيى: ليس بثقة، وقال مرة: ليس بشيء.

وقال أبو حاتم الرازي: متروك الحديث. وقال الدارقطني: ضعيف.

مَنْ اسمه « ليث »

٢٨١٤ ـ ليث بن سالم:

عن هشام بن عُروة.

قال ابن عديّ، ليس بمعروف.

٢٨١٥ ـ ليث بن أبي سُليم بن زنيم الليثي، الكوفيّ:

واسم أبي سليم: أنس.

روى عن مجاهد، وطاوس، وابن سيرين.

ضعفه ابن عيينة، والنسائي، وقال أحمد: مضطرب الحديث ولكن قد حدث عنه الناس.

وقال السعديّ: يضعف حديثه. وقال أبو حاتم الرازي؛ وأبو زرعة: لا يشتغل به، وهو مضطرب الحديث.

وقال ابن حبان: اختلط في آخر عمره فكان يقلب الأسانيد ويرفع المراسيل، ويأتي عن الثقات بما ليس من حديثهم، تركه يحيىٰ القطان، ويحيىٰ بن معين، وابن مهدي، وأحمد[1].

٢٨١٦ ـ ليث بن عمرو بن سام:

قال النسائيّ: ضعيف.

٢٨١٧ ـ ليث بن محمد، المُوَقَّريّ.

٢٨١٨ ـ وليث بن أبي مريم:

قال النسائي: كلاهما متروك الحديث.

٢٨١٩ ـ ليث بن المساور:

يروي عن عبد الله بن عمر العُمَريّ.

قال الأزديّ: ضعيف.

---

(١) بحاشية الأصل:

قال سيدنا وشيخنا زكي الدين عبد العظيم نفع الله المسلمين ببركته وغفر له ولوالديه ولطف به:

«هذا الذي ذكره ابن حبان ذكر ابن عدي ليث ابن ابي سليم ثم ذكر بعده ليث بن سالم ثم ذكر ليث بن أنس بن زنيم الليثي وكان يرى رأي الصفرية سمع ابن سيرين وكذلك ذكرهما العتيلي وابن ابي حاتم، وذكرهما البخاري في ترجمتين ثم ابن ابي سليم مولى قريش على ما نص عليه الجماعة وابنه زنيم ليثي والله عز وجل أعلم» أ هـ.

حـرف المِـيْـم

من اسمه « مالك »

٢٨٢٠ ـ مالك،

عن عثمان[١].

٢٨٢١ ـ مالك بن أعين الجُهَـنِيّ:

عن زيد بن وَهْب.

٢٨٢٢ ـ ومالك بن أبي الحسن:

عن الحسن.

قال الرازي: كلهم مجاهيل.

٢٨٢٣ ـ مالك بن سليمان، أبو غسان النهشليّ: بصريّ.

يروي عن يزيد الضبيّ[٢].

قال ابن حبان: يأتي عن الثقات بما لا يشبه حديث الأثبات.

٢٨٢٤ ـ مالك بن الصَّبَّاح:

عن رجل عن رسول الله ﷺ[٣].

---

(١) ويقال له (مالك بن عثمان).

(٢) بحاشية الأصل في مقابل هذا الترجمة (مجهول) ولا أظنه المعنيُّ بها.

(٣) قال الذهبي (الميزان ٧٠٢٢): وُثِّق.

٢٨٢٥ ـ ومالك بن عبيدة بن مسافع:

قال الرازي: مجهولان.

٢٨٢٦ ـ مالك بن مالك: شيخ.

يروي عنه أبو إسحاق السَّبِيْعِيّ.

قال ابن حبان: لا يجوز الاحتجاج به.

٢٨١٧ ـ مالك بن يحيىٰ بن عمرو بن مالك، أبو غسان، النكريّ، البصريّ:

يروي عن أبيه.

قال ابن حبان: لا يجوز الاحتجاج بأفراده.

٢٨٢٨ ـ مالك بن يسار، البصري:

روى عن ابن الزبير:

روىٰ عنه زيد بن هاشم.

قال أبو حاتم الرازي: هو وزيد مجهولان.

من اسمه « مؤمّـل »

٢٨٢٩ ـ مؤمل بن سعيد بن يوسف، أبو فراس، الرحبيّ، الشاميّ:

يروي عن أبيه، وأسد بن وداعة.

روىٰ عنه سليمان بن سلمة الجنائري.

قال أبو حاتم الرازي: منكر الحديث. وقال ابن حبان: لا أدري منه وقع المنكر أم من سليمان لأنّ سليمان كان يروي الموضوعات عن الأثبات فقد بطل الاحتجاج بما يرويانه.

٢٨٣٠ ـ مؤمل بن عبد الرحمن، الثقفي[1]:

عن حماد بن سلمة.

---

(١) هو مؤمل بن عبد الرحمن بن العباس بن عبد الله بن عثمان بن أبي العاص، الثقفي، البصري، نزيل مصر.

قال الرازي: ضعيف الحديث.

من اسمه « مأمون »

٢٨٣١ ـ مأمون، العائذيّ:

يروي عن عليّ.

قال الأزدي: زائغ لا يحتجّ به.

٢٨٣٢ ـ مأمون بن أحمد، أبو عبد الله، السلميّ: من أهل هراة.

يروي عن هشام بن عُرْوة وغيره.

قال ابن حبان: كان دجالاً من الدجالين، ظاهر أحواله مذهب الكراميّة، وباطنها لا يوقف على حقيقته حدّث عمن لم يره.

مَنْ اسمه « مبارك »

٢٨٣٣ ـ مبارك بن حسان:

يروي عن عطاء.

قال الأزديّ: متروك الحديث لا يحتجّ به يرمىٰ بالكذب.

٢٨٣٤ ـ مبارك بن أبي حمزة:

عن عبد الله بن فروخ.

قال أبو حاتم الرازي: وهما مجهولان ضعيفان.

٢٨٣٥ ـ مبارك بن سحيم بن عبد الله، أبو سحيم، البناني، البصريّ، مولىٰ عبد العزيز ابن صهيب:

يروي عنه[1]...

قال البخاري، وأبو حاتم الرازي: منكر الحديث. وقال أبو زرعة الرازي:

---

(١) كذا بالأصل، وممن يروي عنه سويد بن سعيد، ومحمد بن أبي بكر المقدميّ.

واهي الحديث منكر الحديث ما أعرف له[1] حديثاً صحيحاً.

وقال النسائيّ: متروك الحديث.

وقال ابن حبان: يتفرد بالمناكير لا يجوز الاحتجاج به.

٢٨٣٦ ـ مبارك بن فَضَالة، وهو ابن أبي أمية، مولىٰ عمر بن الخطاب رضي الله عنه، يكنى أبا فضالة:

كان يحيىٰ بن سعيد لا يرضاه، وضعفه أحمد بن حنبل، وقال لرجل سأله عن مبارك: « دَعْ مبارك »، ولم يعبأ به.

وقال يحيىٰ بن معين والنسائيّ: ضعيف الحديث. وقال السعديّ: يضعّف.

وقال أبو زرعة: يدلّس.

٢٨٣٧ ـ مبارك بن مجاهد، أبو الأزهر، المروزيّ، البصريّ:

يروي عن عبيد الله بن عمر.

ضعّفه قتيبة جدّاً. وقال ابن حبّان: يتفرد عن الثقات بما لا يشبه حديث الاثبات لا يجوز الاحتجاج به إذا انفرد.

٢٨٣٨ ـ مبارك بن همام الأنصاري:

قال أبو حاتم الرازي: مجهول.

٢٨٣٩ ـ مبشر بن عبيد الحمصي:

يروي عن الزهريّ.

قال أحمد: ليس بشيء، أحاديثه موضوعة، كذّاب، وقال مرة: يضع الحديث.

وقال الرازي: منكر الحديث جدّاً، وقال الدارقطني: متروك الحديث يضع

---

(١) في الأصل: (قال عوف) تحريف.

الأحاديث ويكذب. وقال ابن حبان: يروي عن الثقات الموضوعات لا يحلّ كتب حديثه إلا تعجباً.

من اسمه « متوكل »

٢٨٤٠ ـ متوكل بن عديّ: سمع الحسن.

٢٨٤١ ـ ومتوكل بن الفُضَيْل، أبو أيوب، الحداد:

قال أبو حاتم الرازي: مجهولان.

وقال الدارقطني: متوكل بن الفُضَيْل: ضعيف.

من اسمه « المثنىٰ »

٢٨٤٢ ـ المثنىٰ بن بكر:

٢٨٣٤ ـ والمثنىٰ بن دينار القطان:

عن عبد العزيز عن أنس.

قال الرازي: مجهولان.

٢٨٤٤ ـ المثنىٰ بن الصباح، أبو عبد الله:

يروي عن عطاء، وعمرو بن شعيب. قال أحمد، والرازي: لا يساوي شيئاً وهو مضطرب الحديث.

وقال النسائيّ: وعلي بن الجنيد: متروك الحديث. وقال يحيىٰ: ضعيف ليس بشيء. وقال مرة: ضعيف يكتب حديثه ولا يترك. وقال الدارقطنيّ: ضعيف.

٢٨٤٥ ـ المثنىٰ بن عمرو:

يروي عن أبي سنان.

قال أبو حاتم: مجهول. وقال ابن حبان: يروي ما ليس من حديث الأثبات لا يجوز الاحتجاج به.

٢٨٤٦ ـ المثنىٰ بن يزيد الثقفيّ:

قال أبو حاتم الرازي: مجهول.

من اسمه « مجاشع »

٢٨٤٧ ـ مجاشع بن عَمرو بن حسان الأسديّ:

يروي عن عبد الله بن عمرو، والليث بن سعد.

قال أبو حاتم ابن حبان: يضع الحديث على الثقات لا يحل ذكره إلا بالقدح.

وقال الأزديّ: كذاب دامر لا تحل الرواية عنه.

٢٨٤٨ ـ مجاشع بن يوسف السلميّ:

يروي عن يزيد بن ربيعة عن واثلة.

قال ابن حبان: يقلب الأسماء في الأخبار ويرفع الموقوف من الآثار، لا يحل كتب حديثه إلا على سبيل الاعتبار.

٢٨٤٩ ـ مجاعة بن الزبير:

يروي عن أبان.

قال الدارقطني: مجاعة ضعيف.

من اسمه « مجالد »

٢٨٥٠ ـ مجالد بن أبي راشد: كوفيّ.

يروي عن ابن مسعود.

قال ابن مهدي: ليس بشيء وكذلك قال أحمد: ليس بشيء يرفع حديثاً منكراً، لا يرفعه الناس وقد احتمله.

وقال يحيىٰ: لا يحتَجّ بحديثه.

٢٨٥١ ـ مجالد بن سعيد بن عمير بن ذي مران الهَمْداني، الكوفيّ:

يروي عن الشَّعْبيّ، وقيس بن أبي حازم.

قال أحمد: ليس بشيءٍ. وقال يحيىٰ، والنسائي، والدارقطنِيّ: ضعيف.

وقال يحيىٰ مرة: لا يحتجّ بحديثه. وقال مرة: صالح.

وقال ابن حبان: يقلب الأسانيد، ويرفع المراسيل، لا يجوز الاحتجاج به[1].

من اسمه « محبوب »

٢٨٥٢ ـ محبوب بن الجَهْم بن واقد، الكوفيّ:

قال ابن حبان: يروي عن عبيد الله بن عمر الأشياء التي ليست من حديثه.

٢٨٥٣ ـ محبوب بن الحسن بن هلال القرشي:

قال يحيى: ليس به بأس. وقال أبو حاتم الرازي: ليس بقويّ.

٢٨٥٤ ـ محبوب بن مُحْرز التميميّ:

يروي عن أبي مالك النخعيّ.

قال الدارقطني: ضعيف.

٢٨٥٥ ـ محرز[2] بن هارون بن عبد الله بن محرز بن الهدير التيميّ: مديني.

يروي عن الأعرج.

قال الدارقطني: ضعيف. وقال البخاري والنسائي: منكر الحديث.

وقال ابن حبان: يروي عن الأعرج ما ليس من حديثه لا تحل الرواية عنه ولا الاحتجاج به.

من اسمه « محفوظ »

٢٨٥٦ ـ محفوظ بن بحر، الأنطاكيّ:

قال أبو عروبة: كان يكذب.

٢٨٥٧ ـ محفوظ بن أبي توبة:

يروي عن عبد الرزاق.

ضعّف أمرِه أحمد بن حنبل جدّاً.

***

---

(١) قال ابن حجر في التقريب (٢/ ٢٢٩): ليس بالقوي وقد تغير في آخر عمره أ هـ.

(٢) وفي التقريب (مِحرر) براءين مهملتين.

من اسمه « محمد »

٢٨٥٨ ـ محمد، الظفـريّ:

يذكر أنّه رأىٰ رسول الله صلى الله عليه وسلم وآله.

٢٨٥٩ ـ ومحمد، الكنانِـيّ:

عن رسول الله ﷺ.

٢٨٦٠ ـ ومحمد، الكنديّ:

عن عليّ.

قال أبو حاتم الرازي: كلهم مجاهيل.

٢٨٦١ ـ محمد بن أبان:

عن عائشة [و][1] عن هشام بن عبيد الله.

قال أبو حاتم، وأبو زرعة الـرازيَّان: كذاب كان يفتعـل الأحـاديث جدّاً في الإرجاء.

٢٨٩٢ ـ محمد بن أبان بن صالح بن عمير، أبو عَمْرو، الجعفيّ، الكوفيّ:

يروي عن أبي إسحاق، وحماد بن أبي سليمان.

قال أحمد: كان يقول بالإرجاء فترك الناس حديثه.

وقال يحيىٰ: ضعيف لا يكتب حديثه، وقال مرة: ليس بشيء.

وقال البخاريّ: ليس بالقويّ. وقال النسائيّ: ضعيف.

●● **قال المصنف: قلت:**

وفي الحديث (**محمد بن أبان**) عشرة لا يُعْلَم قدح في غير هذين.

---

(١) من زيادتنا.

وقد جمع المصنف بين (محمد بن أبان) الذي يروي عن عائشة رضي الله عنها وبين (محمد بن أبان الرازي) الراوي عن هشام بن عبيد، وقد فَرَّق بينهما الذهبي في الميزان (انظر ٧١٢٩ ، ٧١٣١) والمغني (انظر ٥٢٢٨ ، ٥٢٣٠).

٢٨٦٢ ـ محمد بن إبراهيم السعديّ، الفاريابي:

قال ابن حبان: يضع الحديث على رسول الله ﷺ وآله.

٢٨٦٤ ـ محمد بن إبراهيم، أبو عبد الله، الشامي:

يروي عن الوليد بن مسلم، وسويد بن عبد العزيز.

يضع الحديث، لا تحلّ الرواية عنه إلا عند الاعتبار، قاله ابن حبان.

٢٨٦٥ ـ محمد بن إبراهيم بن زياد، أبو عبد الله، الطيالسي، الرازي:

حدث عن يحيىٰ بن معين.

قال الدارقطني: دجال يضع الأحاديث، وقال مرة: متروك.

وقال الدارقطنيّ: بئس الرجل.

٢٨٦٦ ـ محمد بن إبراهيم بن العلاء: يلقب « زبريق ».

قال ابن عديّ: طُعِنَ فيه.

٢٨٦٧ ـ محمد بن أحمد، الخالديّ:

سمع أبا بكر ابن أبي خزيمة.

ضعّفه الحاكم وقال: ذُكِرَ أنه حدَّث عن قوم لم يرهم.

٢٨٦٨ ـ محمد بن أحمد، المهدي، أبو عمارة:

قال الدارقطني: ضعيف جدّاً.

٢٨٦٩ ـ محمد بن أحمد بن أنس، الشاميّ:

يروي عن أبي عامر العقديّ.

قال الدارقطنيّ: ضعيف.

٢٨٧٠ ـ محمد بن أحمد بن الحُسَيْن الجريجي:

قال ابن عديّ: ضعيف الحديث، يحدّث عن مَنْ لم يرهم، سألتُ عنه عبدان فقال: كذاب.

٢٨٧١ ـ محمد بن أحمد بن سهيل، أبو الحسن، الباهليّ:

قال ابن عديّ: كان ممن يضع الحديث متناً وإسناداً ويسرق أحاديث

الضعاف، ويلزقها على قومٍ ثقات.

٢٨٧٢ ـ محمد بن أحمد بن عثمان، ويُعْرَف بابن أبي عبيد الله، أبو طاهر، المدينيّ:

قال ابن عديّ: كان يغلط ويثبت عليه ولا يرجع.

٢٨٧٣ ـ محمد بن أحمد بن عيسىٰ، أبو الطيب، الورّاق، المروروذيّ:

قال أحمد بن عديّ: كان يضع الحديث ويلزق أحاديث قوم لم يرهم علىٰ قوم ليست عندهم: سمعتُ أبا عروبة يقول: لم أر في الكذابين أصفق وجهاً منه.

٢٨٧٤ ـ محمد بن أحمد بن محمد، أبو بكر، المفيد:

ذكر أبو بكر الخطيب عن البرقانيّ أنه ليس بحجّة وأنّ أبا بكر بن أبي سعيد طعن فيه.

٢٨٧٥ ـ محمد بن أحمد بن يزيد، البلخيّ:

يروي عن عبد الأعلىٰ بن حماد، وغيره.

قال ابن عديّ: ضعيف حدَّث بأشياء منكرة، ويسرق الحديث.

٢٨٧٦ ـ محمد بن أحمد بن يزيد، السلميّ: يلقب «زُرَّق[1]».

حدّث عنه ابن عدي وضعّفه، وقال: كان يسرق الحديث.

٢٨٧٧ ـ محمد بن الأزهر، الجوزجانيّ:

قال أحمد: لا تكتبوا حديثه فإنه يروي[2] عن الكاذبين.

٢٨٧٨ ـ محمد بن إسحاق، السِّجْزِيّ: ويعرف بابن سَبَّويه[3].

يروي عن عبد الرزاق.

---

(١) بزاي معجمة مضمومة وراء مهملة ثقيلة وبعدها قاف ـ نَصّ عليه الحافظ ابن حجر في نزهة الالباب (٢٠٤ ـ أ).

(٢) في الأصل: يكذب! وأثبت فوقها ضبة. وما ابثتناه من الميزان.

(٣) ذكره ابن ماكولا في الإكمال مختلفاً في أوله أهو بالسين المهملة أم بالشين المعجمة، وإما ثانية فباء موحدة اتفاقاً.

قال ابن عدي: ضعيف، يقلب الأخبار ويسرقها[1].

٢٨٧٩ ـ محمد بن إسحاق المدنيّ:

عن سعيد بن زياد.

قال الرازي: مجهول.

٢٨٨٠ ـ محمد بن إسحاق بن إبراهيم بن محمد بن عُكَّاشة، أبو محصن، الأسدي[2].

قال يحيىٰ، وأبو حاتم الرازي: كذّاب. وقال البخاريّ: منكر الحديث.

وقال ابن عديّ: يروي عن الأوزاعيّ أحاديث مناكير موضوعة.

قال الدارقطني: يضع الحديث، وقال ابن حبان: يروي المقلوبات لا يكتب حديثه إلا للاعتبار.

٢٨٨١ ـ محمد بن إسحاق بن حرب، أبو عبد الله، اللؤلؤيّ، السهميّ ـ مولاهم: من أهل بلخ، ويُعرف بابن أبي يعقوب.

حدَّث عن مالك.

قال أبو بكر الخطيب: ولم يكن يوثّق في علمه، كان قتيبة يذكره بأسوأ الذكر ويقول: حُدِّثْتُ أنه شتم أمير المؤمنين بالكوفة فطلب فهرب.

وقال صالح بن محمد: كان كذاباً.

وقال ابن حبان: محمد بن إسحاق البلخيّ شيخ قدم الجبل وحدَّثهم عن ابن

---

(١) بحاشية الأصل (١٥٣ أ).

«ابن سبويه: قال ابن أبي حاتم كان صدوقاً من العُبَّاد». قال سيدنا وشيخنا المنذري غفر الله له ولوالديه.

(٢) وينسب إلى عكاشة في أكثر الأحاديث فيقال (محمد بن عكاشة الكرماني) ـ وسيأتي بهذا الاسم في الترجمة (٣١٢٧)، وقد قيل هو (محمد بن محصن الأسدي) ـ الآتي برقم (٣١٧٨).

عُيَينة، يأتي عن الثقات بما ليس مِنْ حديث الأثبات كأنّه المتعمّد لها، لا يكتب حديثه إلا على الاعتبار.

٢٨٨٢ ـ محمد بن إسحاق بن يزيد، أبو عبد الله، الضبيّ:

حدَّث عن روح بن عبادة، وعبد الله بن نافع.

قال ابن أبي حاتم: كتبت عنه ثم سألتُ عنه أبا عون بن عمارة فقال: هو كذاب فتركته.

٢٨٨٣ ـ محمد بن إسحاق بن يسار، أبو عبيد الله، المديني، مولىٰ قيس بن مخرمة:

قال سليمان التيميّ: هو كذّاب. وقال يحيىٰ بن سعيد القطان: ما تركت حديثه إلا لله أشهد أنه كذّاب.

فقال: قال لي وهيب بن خالد: إنّه كذاب. قلت لوهيب: ما يدريك؛ قال: قال لي مالك بن أنس: أشهدُ أنّه كذاب.

قلتُ لمالك: ما يُدريك؟ قال: قال لي هشام بن عُرْوة: أشهد أنه كذّاب، قلت لهشام: ما يدريك.

قال: حَدَّث عن امرأتي فاطمة بنت المنذر، وأُدخلت عليّ وهي بنت تسع سنين وما رآها رجل حتى لَقِيتَ الله.

قال أحمد بن حنبل: يمكن أن تكون خرجت إلى المسجد فسمع منها.

وقال يحيىٰ بن معين: هو ثقة ليس بحُجَّة، وقال مرة: ليس بالقويّ في الحديث.

وكذلك قال النسائيّ، وقال عليّ: يحدّث عن المجهُولين بأحاديث باطلة.

وقال شعبة: هو صدوق.

٢٨٨٤ ـ محمد بن أسعد الثعلبي:

عن زهير بن معاوية.

قال أبو زرعة: منكر الحديث.

٢٨٨٥ ـ محمد بن أسلم:

عن النبي ﷺ وآله.

قال الرازي: مجهول.

٢٨٨٦ ـ محمد بن إسماعيل، أبو عبد الله، البخاريّ:

قدم بغداد بعد الخمسمائة، وسمع من أبي محمد السمرقنديّ، وكان كذّاباً[١].

٢٨٨٧ ـ محمد بن إسماعيل، الجعفريّ[٢]:

قال أبو حاتم الرازي: منكر الحديث يتكلمون فيه.

٢٨٨٨ ـ محمد بن إسماعيل الضبيّ:

قال أبو حاتم الرازي: مجهول.

٢٨٨٩ ـ محمد بن إسماعيل المرادِيّ:

عن أبيه.

قال أبو حاتم: مجهول، وأبوه مجهول، والحديث الذي رواه باطل.

٢٨٩٠ ـ محمد بن إسماعيل، الوساوسيّ:

يروي عن زيد بن الحُباب.

قال الدارقطني: ضعيف.

٢٨٩١ ـ محمد بن إسماعيل بن موسى بن هارون، أبو الحسن[٣]، الرازيّ، المكتب:

حدّث عن إبراهيم الحربي وغيره.

---

(١) وهو غير الإمام الحافظ العلامة أمير المؤمنين في الحديث أبو عبد الله محمد بن إسماعيل بن إبراهيم البخاريّ صاحب الصحيح، فانتبه. قال ابن ناصر: سمعت كاك البخاريّ يقول: ما كان اسمه محمّداً ولا أسم أبيه إسماعيل، وإنما هو آخترع ذلك تشبهاً بالإمام صاحب الصحيح، وقد ذكر ابن عساكر نحو هذا. (انظر اللسان ٥/ ٨٣).

(*) وبحاشية الأصل (١٥٢ ب).

قال سيدنا وشيخنا المنذريّ لطف الله به وغفر له ولوالديه.

«سمعت الحافظ المقدسيّ يقول سمعت الحافظ أبا طاهر السلفي يقول: محمد بن إسماعيل البخاري ـ يعني هذا ـ كذاب.. كذب حتى في اسمه»!!!

(٢) في الأصل: (الجعديّ) ـ خطأ، راجع ابن أبي حاتم ٣/ ٢/ ١٨٩ (١٠٧٣).

(٣) كذا في الأصل (أبو الحسن)، وفي الميزان، واللسان.

قال الخطيب: كان غير ثقة.

٢٨٩٢ ـ محمد بن أشرس بن موسىٰ، أبو عبد الله، السلميّ:

يحدّث عن إبراهيم بن رستم.

قال ابن عيينة: هو ضعيف الحديث.

●● **قال المصنف:** قلت:

وثَمّ آخر (**محمد بن أشرس بن عمرو القَتباني**) حدّث عن أبيه لا يُعْرَفُ فيه طعناً.

٢٨٩٣ ـ محمد بن أبي الأشعث:

عن نافع. قال الرازي: مجهول.

٢٨٩٤ ـ محمد بن الأشعث، أبو الحسن، الكوفيّ:

قال ابن عديّ: كتبت عنه بمصر، وحمله شدة ميله إلى التشيع أنْ أخرج لنا نسخة قريباً من ألف حديث بخطّ طريّ وكان متهماً فيها.

٢٨٩٥ ـ محمد بن أيوب:

قال ابن حبان: كان يضع الحديث على مالك، لا يحلّ كتب حديثه إلا اعتباراً.

٢٨٩٦ ـ محمد بن أيوب المصريّ:

قال الرازي: لا يحتج به.

٢٨٩٧ ـ محمد بن أيوب اليماميّ:

عن أبي هريرة.

قال الرازي: مجهول.

٢٨٩٨ ـ محمد بن أيوب بن سويد، الرمليّ:

يروي عن أبيه عن الأوزاعيّ.

قال الدارقطنيّ: ضعيف. وقال ابن حبان: يروي الموضوع، لا يحلّ الاحتجاج به.

٢٨٩٩ ـ محمد بن أيوب بن هشام المزني، المعروف بكاكا، الرازي:

عن الحميديّ.

قال أبو حاتم الرازي: كذاب.

٢٩٠٠ ـ محمد بن بَحْر، البصريّ:

قال ابن حبان: يروي عن الضعفاء أشياء لم يحدث بها غيره عنهم حتى يقع في القلب أنه كان يقلبها عليهم فلستُ أدري البلية فيها منه أو منهم، وهو ساقط الاحتجاج.

٢٩٠١ ـ محمد بن بشير بن مَرْوان، أبو جعفر، الكاتب:

يروي عن إسماعيل بن عُلَيَّة، وابن المبارك.

روىٰ عنه ابن أبي الدنيا.

قال يحيىٰ: ليس بثقة. وقال الدارقطني: ليس بالقويّ في حديثه.

٢٩٠٢ ـ محمد بن بلال، القرشيّ:

عن طاوس.

قال الرازي: مجهول.

٢٩٠٣ ـ محمد بن بنان[1] بن مسلم، أبو العباس الثقفي:

يروي عن الحسن بن عرفة.

اتهمه أبو بكر الخطيب بوضع الحديث.

٢٩٠٤ ـ محمد بن تميم، السعديّ، الفريابيّ:

قال ابن حبان: كان يضع الحديث، تَعَلَّق به محمد بن كَرَّام، وتشبث بالجويباريّ.

وأكثر رواياته عنهما، وكانا يضعان الحديث.

٢٩٠٥ ـ محمد بن تميم النهشليّ:

قال الرازي: مجهول.

* . . . . . .[2].

---

(١) كذا بنون بعد الموحدة، والذي في الميزان، واللسان، والمغني: (بيان) بياء مثناة تحتية بعد الموحدة.

(٢) محمد بن ثابت.

٢٩٠٦ ـ محمد بن ثابت، أبو عبد الله، العَبْدِيّ، البصريّ:

عن عطاء، ونافع، وعمرو بن دينار.

قال يحيىٰ: ليس بشيء، وقال مرة: ضعيف. وقال النسائي: ليس بالقوي.

وقال أبو الوليد القاضي: هو متروك.

وقال لوين: ثقة.

٢٩٠٧ ـ محمد بن ثابت، العصريّ:

قال أبو حاتم، وأبو زرعة الرازيان: ليس بالقوي.

٢٩٠٨ ـ محمد بن ثابت بن أسلم، البُنَانِيّ:

يروي عن أبيه، ومحمد بن المنكدر.

قال عفان: ضعيف الحديث. وقال يحيىٰ: ليس بشيء. وقال النسائيّ: ضعيف. وقال الرازي: لا يحتجّ به منكر الحديث.

وقال أبو زرعة: ليّن. وقال ابن عدي: عامة حديثه لا يُتابَع عليه.

وقال ابن حبان: يروي عن أبيه ما ليس من حديثه، لا يجوز الاحتجاج به.

وقال الأزدي: ساقط دامر.

٢٩٠٩ ـ محمد بن ثابت بن ثوبان:

قال أبو حاتم الرازي: لا يساوي شيئاً.

٢٩١٠ ـ محمد بن جابر بن سيار بن طلق، أبو عبد الله، اليماميّ، الحنفيّ، السُّحَيميّ:

يروي عن حماد بن سليمان، وقيس بن طلق، والأعمش.

قال يحيىٰ، والنسائيّ: ضعيف. وقال مرة: ليس بشيء.

= بحاشية الأصل (١٥٤ أ):

قال سيدنا وشيخنا زكي الدين عبد العظيم المنذري غفر الله له ولوالديه، ولطف به:

« محمد بن ثابت: عن أبي هريرة، روىٰ عنه موسىٰ بن عبيدة قال ابن معين: لا أعرفه، وقال أبو حاتم الرازي: لا يُفْهَم مَنْ محمد بن ثابت هذا» أ هـ.

وقال أحمد: لا يحدّث عنه إلا شر منه. وقال البخاريّ: ليس بالقويّ يتكلمون فيه.

وقال عمرو بن عليّ: صدوق إلا أنه كثير الوهم، متروك الحديث.

وقال الرازي: ساء حفظه، وكان يلقّن.

وقال ابن حبان: كان أعمى يُلْحِقُ في كتبه ما ليس مِنْ حديثه، ويسرق ما ذُوكر به فيحدّث به.

٢٩١١ ـ محمد بن جامع العطار؛ بصريّ:

ضعّفه أحمد بن علي بن المثنى، وقال ابن عديّ: له أحاديث لا يُتابع عليها.

٢٩١٢ ـ محمد بن جبير بن حية الثقفيّ:

عن أنس بن سيرين.

قال الرازي: مجهول.

٢٩١٣ ـ محمد بن الجراح الطوسي[1]:

قال الرازي: مجهول.

٢٩١٤ ـ محمد بن الجعد، القرشيّ:

يروي عن الزهريّ.

قال الأزديّ: متروك.

٢٩١٥ ـ محمد بن جعفر المدائني:

يروي عن شعبة.

قال أحمد: لا أحدّث عنه بشيء أبداً. وقال الرازي: لا يحتج به[2].

---

(١) كذا نسبه ابن الجوزي هنا، وكذا نسبه هو نفسه بحاشية الميزان (انظر الميزان ٣/ ٤٩٩ ها ٤)، وفي الميزان واللسان: الطرسوسيّ.

(٢) هو محمد بن جعفر، الهذلي، البصري مولاهم المعروف بغندر أحد الأثبات المتقنين من أصحاب شعبة.

٢٩١٦ ـ محمد بن جعفر بن عبد الله بن جعفر:

قال الرازي: مجهول.

٢٩١٧ ـ محمد بن جميل الهرويّ:

٢٩١٨ ـ ومحمد بن أبي جميلة:

عن نافع. قال الرازي: كلاهما مجهولان.

وقال الأزديّ: محمد بن أبي جميل[1] يروي عن نافع متروك الحديث.

٢٩١٩ ـ محمد بن حاتم بن ميمون، أبو عبد الله، المعروف بالسَّمين:

روى عن ابن عيينة، ويزيد بن هارون.

قال ابن المدينيّ، ويحيى: هو كذاب. وقال أبو حفص الفلاس: ليس بشيء وقال الدارقطني: هو ثقة.[2].

٢٩٢٠ ـ محمد بن الحارث، أبو عبد الله، الحارثيّ، البصريّ:

يروي عن ابن البَيْلَماني.

= أكثر عنه وجالسه نحواً من عشرين سنة، اعتمده الأئمة حتى قال ابن المديني: «هو أحب إليّ من عبد الرحمن بن مهدي في شعبة»، وقال ابن المبارك: «إذا اختلف الناس في شعبة فكتاب غندر حَكَمٌ بينهم».

وقال غندر: «لزمتُ شعبة عشرين سنة لم أكتبْ من أحدٍ غيره شيئاً، وكنت إذا كتبت عنه عرضته عليه».

لذا صار من أثبتهم في شعبة حتى اعتمده الإمام البخاري في الرواية عن شعبة.

إلا أنه كانت فيه غفلة: قال ابن حبان في الثقات:

«كان من خيار عباد الله ومِنْ أصحّهم كتاباً على غفلةٍ فيه» لذا قال فيه الحافظ في التقريب: (ثقة، صحيح الكتاب إلا إنّه فيه غفلة).

(*) وقال المنذري بحاشية الأصل (١٥٤): (المداييني: أخرج له مسلم).

(١) كذا!

(٢) قال الحافظ: صدوق ربما وهم، وكان فاضلاً.

(*) وبحاشية الأصل (١٥٦ ب):

«السمين هذا أخرج له مسلم في حديثه، وقال ابن عدي: ثقة».

قال سيدنا وشيخنا المنذري غفر الله له ولوالديه ولجميع المسلمين أ هـ.

قال يحيى: ليس بشيء. وقال أبو حاتم الرازي: متروك الحديث. وقال الأزديّ: لا يكتبُ حديثه.

٢٩٢١ ـ محمد بن الحارث، العَتَكِي:

قال الرازي: مجهول.

٢٩٢٢ ـ محمد بن الحارث بن زياد بن الربيع، الحارثيّ:

يروي عن محمد بن البيلماني.

قال يحيى: ليس بشيء. وقال عمرو بن عديّ: أحاديثه منكرة متروك الحديث.

وقال ابن عديّ: عامة حديثه لا يتابع عليه.

٢٩٢٣ ـ محمد بن الحارث بن الوليد، أبو الوليد، اليحصبيّ:

يروي عن بقية.

قال الرازي: مجهول.

٢٩٢٤ ـ محمد بن الحجاج، من ولد أبي لبابة:

قال أبو حاتم الرازي: مجهول.

٢٩٢٥ ـ محمد بن الحجاج الأحول:

٢٩٢٦ ـ محمد بن الحجاج البجلي:

قال الرازيّ: مجهولان.

٢٩٢٧ ـ محمد بن الحجاج، الحمصيّ:

يروي عن جابان عن أنس.

قال الأزديّ: لا يكتب حديثه.

٢٩٢٨ ـ محمد بن الحجاج، أبو إبراهيم، اللخميّ، الواسطيّ، صاحب الهريسة.

يروي عن عبد الملك بن عمير، ومجالد.

قال يحيى: كذاب خبيث، وقال مرة: ليس بثقة.

وقال البخاريّ: منكر الحديث.

وقال الرازي: كذاب، ذاهب الحديث.

وقال الدارقطنيّ: يكذب.

وقال ابن عديّ: أحاديثه تشبه الوضع.

وقال البَغويّ: كذاب، يضع الحديث.

محمد بن الحجاج المصري، قال الرازي: مجهول.

٢٩٢٩ ـ محمد بن الحجاج بن سويد البرجميّ، الكوفيّ:

يروي عن هشام بن عروة.

قال الدارقطني: ضعيف.

٢٩٣٠ ـ محمد بن الحجاج، أبو عبد الله ـ وقيل: أبو جعفر ـ، مولىٰ الحجاج ـ بن محمد، ويعرف بالمصيفر:

يروي عن شعبة، ومالك.

قال أحمد: قد تركتُ حديثه، وكذلك قال أبو حاتم الرازيّ.

وقال ابن المدينيّ: ذهب حديثه. وقال يحيىٰ وأبو داود: ليس بثقة.

وقال النسائيّ، ومسلم بن الحجاج، والدارقطنيّ: متروك.

وقال أبو زرعة: يروي أبا طيل عن شعبة.

وقال ابن حبان:

لا تحلّ الرواية عنه.

٢٩٣١ ـ محمد بن حُجْر:

عن الزهريّ: قال الرازيّ: مجهول.

٢٩٣٢ ـ محمد بن حجر بن عبد الجبار بن وائل بن حجر، أبو جعفر، الحضرميّ، الكندي، الكوفيّ:

قال ابن حبان: يروي عن عمه سعيد بن عبد الجبار عن أبيه نسخة منكرة فيها أشياء ليس لها أصول من حديث رسول الله ﷺ ولا من حديث وائل بن حجر، لا يجوز الاحتجاج به.

٢٩٣٣ ـ محمد بن حذيفة الأسديّ[١] : البصريّ:

يروي عن ابن عيينة. قال ابن حبان: يقلب الأخبار ويروي عن الثقات ما لا يشبه حديث الأثبات.

٢٩٣٤ ـ محمد بن حذيفة بن داب:

قال الرازي: ضعيف.

٢٩٣٥ ـ محمد بن حسان السلمي :

قال أبو حاتم الرازي: مجهول.

٢٩٣٦ ـ محمد بن حسان، أبو جعفر، السَّمَتيّ:

يروي عن هشيم.

قال أبو حاتم الرازي والدارقطني: ليس بالقوي.

٢٩٣٧ ـ محمد بن حسان الكوفيّ:

قال أبو حاتم الرازي: كان كذاباً.

٢٩٣٨ ـ محمد بن الحسن الأزديّ، البصريّ: من رهط المُهَلّب بن أبي صفرة.

قال ابن حبان: يروي عن مالك مالا أصل له، لا يجوز الاحتجاج به.

٢٩٣٩ ـ محمد بن الحسن، أبو عبد الله، الشيباني: صاحب الرأي.

قال أحمد: ليس بشيء ولا يكتب حديثه. وقال مرة: كذاب.

وقال يحيىٰ: ليس بشيء. وقال النسائي: ضعيف في الحديث.

٢٩٤٠ ـ محمد بن الحسن اليماني:

قال أبو حاتم الرازي: مجهول.

٢٩٤١ ـ محمد بن الحسن بن آنش الصنعاني:

قال ابن حماد، والنسائي، والأزدي: متروك الحديث. وقال الدارقطني: ليس بالقوي.

---

(١) الميزان: الأُسَيْدِي ـ بالتصغير.

(٢٩٤٢ ـ محمد بن الحسن بن أحمد، أبو الحسين، الأهوازيّ: ويُعرف بابن أبي عليّ، الأصبهانيّ.

حكى أبو بكر الخطيب عن أشياخه أنه كان كذاباً.

٢٩٤٣ ـ محمد بن الحسن بن الأزهر:

يروي عن عباس الدُّورِيّ.

اتهمه أبو بكر الخطيب بوضع الحديث.

٢٩٤٤ ـ محمد بن الحسن بن أبي الحسن بن زَبَالة، المخزومي، المدنيّ:

يروي عن مالك، والدراورديّ.

قال يحيىٰ: ليس بثقة، وقال مرة: كان يسرق الحديث وكان كَذَّاباً.

وقال أبو داود: كذاب. وقال النسائي، والأزديّ: متروك الحديث.

وقال البخاريّ: عنده مناكير. وقال الرازي: واهي الحديث. وقال الدارقطني: منكر الحديث. وقال ابن حبان: يروي عن الثقات مالم يسمع منهم[1].

٢٩٤٥ ـ محمد بن الحسن بن الزبير بن التلّ، أبو جعفر، الأسديّ، الكوفيّ، المعروف بالتلّ:

يروي عن الثوريّ، وإبراهيم بن طهمان.

روىٰ عنه أولاد أبي شيبة.

وقال يحيىٰ: ليس بشيء. وقال ابن حبان لا يُحْتَجّ به.

وقال ابن عديّ: لم أر بحديثه بأساً.

٢٩٤٦ ـ محمد بن الحسن بن سعد، أبو سعيد، العَوْفيّ: ويقال له: محمد بن الحسن ابن عطيّة وسيأتي[2].

---

(١) في الأصل: (منهن) ـ بنون، !.

(٢) انظر: محمد بن عطية بن سعد العوفي.

(*) وفي الأصل (وقد سبق) فغيرناه إذ صار بعده بعد إعادة الترتيب.

٢٩٤٧ ـ محمد بن الحسن بن عطية، العوفيّ:

قال يحيىٰ: ليس بشيء.

وقال الرازي: ضعيف الحديث. وقال ابن حبان: لا يجوز الاحتجاج به إذا انفرد.

٢٩٤٨ ـ محمد بن الحسن بن علي، الأنصاريّ، المدينيّ:

حدّث عن الزبير بن بكار.

قال أبو سعيد ابن يونس: لم يكن ثقة.

٢٩٤٩ ـ محمد بن الحسن بن كوثر، أبو بحر، البَرْبَهَارِيّ:

حدّث عن إبراهيم الحربيّ.

قال البرقانيّ: كان كذّاباً. وقال الدارقطني: خلط الجيد بالرديء فأفسده.

٢٩٥٠ ـ محمد بن الحسن بن محمد بن زياد، النقّاش:

قال طلحة بن محمد بن جعفر: كان النقاش يكذب.

وقال البرقاني: كل[1] حديثه منكر. وقال الخطيب: أحاديثه مناكير بأسانيد مشهورة.

٢٩٥١ ـ محمد بن الحسن بن أبي يزيد، أبو الحسن، الهمدانيّ، الكوفيّ: سكن واسط. ثم انتقل إلى بغداد.

قال أحمد: رأيته وكان لا يساوي شيئاً. وقال يحيىٰ: لم يكن بثقة كان يكذب. وقال أبو داود: هو كذّاب. وقال النسائيّ: متروك الحديث. وقال الدارقطنيّ: لا شيء.

٢٩٥٢ ـ محمد بن الحسين، أبو عبد الرحمن، السلميّ، الصوفيّ:

حدّث عن الأصم وغيره.

قال أبو بكر الخطيب: قال لي محمد بن يوسف القطان: كان السلميّ غير ثقة،

---

(١) في الأصل: (كان) ـ تحريف.

وكان يضع للصوفية الأحاديث[1].

٢٩٥٣ ـ محمد بن الحسين بن أحمد، أبو الفتح، الأزديّ. الموصليّ:

حدّث عن أبي يعلى، وابن جرير، وغيرهما.

وكان حافظاً، ولكن في حديثه مناكير، وكانوا يضعفونه.

أخبرنا القزاز أخبرنا الخطيب قال حدثني محمد بن صدقة الموصليّ أنّ أبا الفتح وضع حديثاً.

٢٩٥٤ ـ محمد بن أبي حفصة: وهو ابن ميسرة.

قال النسائيّ: ضعيف.

● محمد بن أبي حفصة، واسم أبي حفصة: ميسرة، يكنى أبا سلمة.

روىٰ عن الزهريّ، وعمرو بن دينار.

قال يحيىٰ: كتبت حديثه ثم رميتُ به. وقال مرة: صويلح ليس بالقوي. وقال مرة: ثقة.

وقال النسائيّ: ضعيف.

٢٩٥٥ ـ محمد بن أبي الحكم:

قال الرازي: مجهول.

٢٩٥٦ ـ محمد بن حُمران[2]:

قال النسائيّ: ليس بالقويّ.

---

(١) قال فيه شيخ الاسلام ابن تيمية (مجموعة الرسائل والمسائل ١/ ٣٦ ـ ٣٧ ط، دار الكتب العلمية).

«وفيما جمعه فوائد كثيرة ومنافع جليلة، وهو في نفسه رجلٌ من أهل الخير والصلاح والفضل، وما يرويه من الآثار فيه من الصحيح شيءٌ كثير ويروى أحياناً آثاراً ضعيفة بل موضوعة يعلم أنها كذب.

وقد تكلم بعض حفاظ الحديث في سماعه وكان البيهقي إذا روىٰ عنه يقول: (حدثنا أبو عبد الرحمن من أصل سماعه وما يظنّ به وبأمثاله إن شاء الله تعالى تعمد الكذب لكن لعدم الحفظ والاتقان يدخل عليهم الخطأ في الرواية فإنّ النساك والعباد منهم من هو متقن في الحديث مثل ثابت البناني والفضيل بن عياض وأمثالهم ومنهم مَنْ قد يقع في بعض حديثه غلط وضعف مثل مالك بن دينار وفرقد السنجي ونحوهما أهـ.

(٢) هو محمد بن حُمران بن عبد العزيز القيسي، البصري، أبو عبد الله.

٢٩٥٧ ـ محمد بن أبي حميد: وهو حماد بن أبي حميد، وإنّما حماد لقب ربه[1]، وهو ابن إبراهيم، الزرقيّ.

واسم أبي حميد: إبراهيم.

مدينيّ، يروي عن نافع، وموسىٰ بن وردان، وعَمْرو بن شعيب، والقرظِيّ.

قال أحمد: ليس بقويّ في الحديث. وقال مرة: أحاديثه مناكير.

وقال يحيىٰ: ليس حديثه بشيء. وقال السعديّ: واهي الحديث، ضعيف.

وقال البخاريّ: منكر الحديث. وقال أبو حاتم، وأبو زرعة الرازيَّان: ضعيف الحديث.

وقال النسائي: ليس بثقة. وقال ابن حبان: لا يحتجّ به. وقال الدارقطني: ضعيف.

٢٩٥٨ ـ محمد بن أبي حميد؛ مديني.

روىٰ عنه أبو بكر بن عياش.

وقال يحيىٰ: منكر الحديث ليس حديثه بشيء. وقال ابن عَدِيّ: إنْ كان هذا غير الأوّل فهو شبه المجهول.

٢٩٥٩ ـ محمد بن حميد بن حيّان، أبو عبد الله، الرازيّ:

يروي عن ابن المبارك.

كذبه أبو زرعة، وابن وارة، وقال النسائيّ: ليس بثقة.

وقال ابن حبّان: يتفرد عن الثقات بالمقلوبات. وقال صالح بن محمد الأسديّ: ما رأيتُ أحذق بالكذب منه ومن الشاذكونيّ.

٢٩٦٠ ـ محمد بن حميد بن سهيل، المخرميّ:

● **قال المصنف**: ضعيف.

---

(١) كذا الإصل (ربه) وقد أثبت عليها ضبة ولا معنى لها، و (حماد) لقب (محمد).

٢٩٦١ ـ محمد بن حمير الحمصيّ:

يروي عن مسلمة بن عليّ.

قال يعقوب بن سفيان: ليس بالقويّ.

٢٩٦٢ ـ محمد بن خالد، أبو الرجال، البصريّ:

عن أنس.

قال الرازي: منكر الحديث.

٢٩٦٣ ـ محمد بن خالد، الدمشقيّ:

قال أبو حاتم الرازي: كان يكذب.

٢٩٦٤ ـ محمد بن خالد بن عبد الله الواسطي:

قال يحيىٰ: كذاب، رجل سوء.

٢٩٦٥ ـ محمد بن خالد بن عمرو الحنفيّ، ويقال: محمد بن خليد:

يروي عن عيسى بن يونس، وعبد الواحد بن زياد.

قال ابن حبان: يقلب الأخبار، ويسند الموقوف، لا يحل الاحتجاج به إذا انفرد[1].

٢٩٦٦ ـ محمد بن خثيم:

روى عن شداد بن أوس.

وقال الأزديّ: يتكلمون فيه.

* . . . . . [2]

---

(١) بحاشية الأصل (١٥٦ ب): حاشية:

سأل سعيد البرذعي أبا زرعة عن محمد يقال له قِدَم، وذكر له أحاديث رواها فقال هذه الأحاديث بواطيل حكاه ابن أبي حاتم رضي الله عنه » أهـ.

وفي الأصل: (سأل أبا سعيد) ـ وهو تحريف والعبارة في الجرح ٣/ ٢/ ٢٤٨.

(٢) محمد بن خلاد:

* . . . .[1]

٢٩٦٧ ـ محمد بن الخليل الذهلي:

يروي عن هاشم بن القاسم .

قال ابن حبان: يضع الحديث، لا يحل ذكره في الكتب.

٢٩٦٨ ـ محمد بن داب المديني:

قال أبو زرعة: كان يكذب.

●● وقال المصنف:

ثَمّ آخر يقال له (محمد بن حذيفة بن داب) وهو ثقةٌ قديم، وإنما هذا الضعيف صاحب السمر.

٢٩٦٩ ـ محمد بن داود بن دينار الفارسيّ:

روىٰ عنه أبو أحمد.

وقال: كان يكذب.

٢٩٧٠ ـ محمد بن درهم الشامي:

يروي عنه إسماعيل بن عياش.

= **بحاشية الأصل (١٥٧ أ).**

«محمد بن خلاد الإسكندرانيّ: قال ابن يونس: روىٰ مناكير» ألحقه سيدنا وشيخنا عبد العظيم المنذريّ غفر الله تعالى له آمين.

وقد قال فيه الذهبي (اللسان ٥/ ١٥٥): لا يُدْرَىٰ من هو. قال ابن حجر (اللسان ٥/ ١٥٦):

«وقول الذهبي: لا يُدْرىٰ من هو مع مَنْ روىٰ عنه من الأئمة ووثّقه من الحفاظ عجيب، وما أعرف للمؤلف سَلَف في ذكره في الضعفاء سوىٰ قول ابن يونس .

(١) محمد بن خلف بن حيان:

بحاشية الأصل (١٥٧ أ): قال سيدنا وشيخنا زكى الدين عبد العظيم المنذري فسح الله في مدته وغفر له:

محمد بن خلف بن حيان، أبو بكر، الضبيّ، القاضي المعروف بوكيع: قالب الدارقطني: كان فاضلاً نبيلاً فصيحاً، من أهل القرآن، والفقه، والنحو، له تصانيف كثيرة، وقال ابن المنادي: أبو بكر المعروف بوكيع حمل أقل الناس عنه نذراً من الحديث وشيئاً من تصانيفه.

قال الأزديّ: ليس بشيء .

٢٩٧١ ـ محمد بن درهم العبسيّ: مولىٰ بني هاشم.

يحدّث عنه شبابة.

قال يحيىٰ، والأزديّ: ليس بشيء، وقال مرة: ليس بثقة. وقال الدارقطني: ضعيف.

٢٩٧٢ ـ محمد بن دينار، أبو بكر الطاحي: بصريّ.

يروي عن يونس بن عبيد. روىٰ عنه قتيبة.

قال يحيىٰ: ضعيف. وقال ابن عدي: حسن الحديث[1].

٢٩٧٣ ـ محمد بن ذكوان:

يروي عن منصور.

قال النسائي: منكر الحديث. وقال ابن حبان: سقط الاحتجاج به[2].

٢٩٧٤ ـ محمد بن ذكوان المصريّ، مولىٰ المهالبة.

يروي عن الحسن ومطر، وعمرو بن دينار.

قال الدارقطني: ضعيف.

٢٩٧٥ ـ محمد بن راشد الشاميّ: وليس بالمكحول .

يروي عن الثوريّ.

---

(١) قال الذهبي في الميزان ٣/ ٥٤١:

قال أبو زرعة: صدوق . وقال ابن عدي في كاهله: ينفرد بأشياء وهو صدوق وضعّفه يحيىٰ بن معين.

وقال أبو داود: تغير قبل أن يموت ، وكان ضعيف القول في القدر. وقال النسائي: ليس به بأس، وكذا قال ابن معين من رواية أحمد بن أبي خيثمة عنه.

(٢) قال الذهبي في الميزان (٣/ ٥٤٢).

قال البخاري : منكر الحديث، وقال النسائي: ليس بثقة. وقال الدارقطني: ضعيف، وقواه ابن حبان. عداده في البصريين.

وقال النسائي: محمد بن ذكوان ، عن منصور منكر الحديث أ هـ.

ومحمد بن ذكوان عن منصور هذا هو محمد بن ذكوان المصري الذي يأتي بعده انظر تهذيب الكمال ٣/ ١١٩٦.

قال الأزديّ: منكر الحديث.

٢٩٧٦ ـ محمد بن راشد، أبو يحيىٰ، الشاميّ، الخزاعيّ:

ويُعرف بالمكحول. يروي عن مكحول.

قال النسائي: ليس بالقويّ. وقال أحمد: ثقة.

وقال ابن حبان: كان من أهل النسك لكن لم يكن الحديث من [صـ][1] ناعته فكان يأتي بالشيء على التوهم فكثرت المناكير في روايته فاستحق ترك الاحتجاج به[2].

٢٩٧٧ ـ محمد بن رزام، أبو عبد الملك البصري:

يروي عن محمد بن عبد الله الأنصاريّ.

قال الأزديّ: ذاهب الحديث، تركوه. وقال الدارقطنيّ: يحدّث بالأباطيل[3].

٢٩٧٨ ـ محمد بن روح، المصريّ:

يروي عن الزهريّ. وهو منكر الحديث[4].

٢٩٧٩ ـ محمد بن زاذان:

عن أنس.

---

(١) بياض بالأصل.

(٢) قال الذهبي في الميزان (٣/ ٥٤٤).

وعن أحمد: ثقة ثقة. قال حدثنا عبد الرزاق: ما رأيت رجلاً في الحديث أورع منه. وروى عباس. عن يحيى: ثقة.

(٣) قال الذهبي في الميزان (٣/ ٥٤٥):

متهم بوضع الحديث يكنى أبا عبد الملك.

قال الأزدي: تركوه. وقال الدارقطني: يحدث بأباطيل.

(٤) بحاشية الأصل (١٥٧ ب):

«قال ابن يونس: يروى عن ابن وهب، منكر الحديث» أ هـ.

وقد أثبتت ضبة على كلمة (منكر).

قال أبو حاتم الرازيّ: متروك الحديث لا يُكتبُ عنه[1].

٢٩٨٠ ـ محمد بن زاذان، الشامي:

يروي عن محمد بن المنكدر.

قال البخاريّ: لا يكتبُ حديثه. وقال الترمذي: منكر الحديث.

وقال الدارقطني: ضعيف.

٢٩٨١ ـ محمد بن الزبير، إمام مسجد حرّان:

عن الزهريّ.

قال الرازي: ليس بمتين. وقال أبو زرعة: في حديثه شيء.

٢٩٨٢ ـ محمد بن الزبير الحنظلي، البصريّ: كوفيُّ الأصل.

يروي عن الحسن.

قال البخاريّ: منكر الحديث: وفيه نظر. وقال النسائيّ: ضعيف[2].

٢٩٨٣ ـ محمد بن أبي الزُّعَيْزِعَة: من «أَذْرِعَات» مدينة بقُرب دمشق.

يروي عن أبي المليح الرقيّ، وعطاء.

قال البخاريّ: منكر الحديث جدًّا، لا يكتب حديثُه. وقال أبو حاتم الرازي: منكر الحديث لا يُشْتَغَلُ به.

وقال ابن حبان: دَجَّالٌ من الدَّجَّالِينْ يَرْوِي الموضوعات.

٢٩٨٤ ـ محمد بن زكريا الخصيب[3]:

يروي عن سُوَيْد بن عبد العزيز.

(١) وهو نفسه (محمد بن زاذان، الشاميّ) الذي يأتي بعده كما نبّه عليه الحافظ الذهبي (انظر الميزان ٣/٥٤٧).

(٢) بحاشية الأصل (١٥٧ ب):

«قال ابن معين: محمد بن الزبير الحنظلي: ضعيف لا شيء. وقال أبو حاتم الرازي: ليس بالقوي في حديثه إنكار، حكىٰ ذلك عنهما ابن أبي حاتم» قاله سيدنا وشيخنا المنذري، غفر الله له ولوالديه، ولطف به أ هـ.

(٣) بصاد مهملة بعد الخاء المعجمة، وفي الميزان (٧٥٣٤)، اللسان (٥/١٦٨)، المغنى (٥٥١١)، وقد =

قال الدارقطنيّ: يضع الحديث.

٢٩٨٥ ـ محمد بن زهير بن عطية، السُّلَمِيُّ:

قال الأزديّ: ساقط مجهول، لا يكتب حديثه.

٢٩٨٦ ـ محمد بن زياد الأسديّ:

يروي عن مالك.

قال ابن عدي: منكر الحديث عن الثقات وليس بالمعروف.

٢٩٨٧ ـ محمد بن زياد الأنصاريّ:

عن سعيد بن المسيب.

قال أبو حاتم: مجهول.

٢٩٨٨ ـ محمد بن زياد البرجمِيُّ:

عن ثابت البنانيّ.

قال أبو حاتم: مجهول.

٢٩٨٩ ـ محمد بن زياد التيميّ:

يروي عن محمد بن كعب.

قال الأزديّ: ضعيف.

٢٩٩٠ ـ محمد بن زياد السلميّ:

عن معاذ بن جبل.

قال أبو حاتم: مجهول.

٢٩٩١ ـ محمد بن زياد الطحان اليشكريّ، الجزريّ، الميموني:

يروي عن ميمون بن مِهْرَان.

= أثبت في حاشية الأصل الخطى للمغنى (الخطيب) ـ بالصاد ـ وأثبت عليها «صح» (أنظر المغني ٢/ ٥٨٠ ـ ها).

قال يحيىٰ: كذاب خبيث. وقال أحمد: كذاب، خبيث، يضع الحديث.
وقال عمرو بن عليّ: كان كذاباً متروك الحديث.

وقال السعديّ والدارقطني: كذاب. وقال النسائي، والبخاري، وأبو حاتم الرازيّ: متروك الحديث.

وقال ابن حبان: كان ممن يضع الحديث على الثقات لا يحل ذكره في الكتب إلا على جهة القدح فيه.

٢٩٩٢ ـ محمد بن زياد بن زَبَّار، أبو عبد الله الكلبيّ:

يروي عن شرقيّ بن قُطَاميّ.

قال يحيىٰ: لا شيء، وقال مرة: لا أحد[١].

٢٩٩٣ ـ محمد بن زيد الشَّامِيّ:

يروي عن أبي سَلَمَةَ بن عبد الرحمن.

قال الأزديّ: متروك الحديث.

٢٩٩٤ ـ محمد بن زيد العَبْدِيّ:

يروي عن ابن جُبَيْر.

قال الدارقطنيّ: ليس بالقويّ.

٢٩٩٥ ـ محمد بن زيد بن رِفَاعَة، أبو هشام، الرِّفَاعِيّ، الكوفي، قاضي بغداد[٢].

قال البخاري: يتكلمون فيه.

---

(١) في الأصل: (لاحد) وأثبت فوقها ضبة.

(٢) صَحَّفَ المصنف اسم صاحب هذه الترجمة وإنما هو (محمد بن يزيد بن محمد بن كثير بن رفاعة بن سماعة العجلي، أبو هشام، الرفاعيّ، الكوفي، قاضي بغداد) وليس بابن زيد، وقد فَرَّق المصنف بينه وبين ابن يزيد ـ الآتي في الترجمة ٣٢٥١ ـ وهو هو، وإنما قال البخاري (يتكلمون فيه) في ابن زيد! انظر التاريخ الصغير ٢/ ٣٨٧.

٢٩٩٦ ـ محمد بن زيد بن عليّ بن زيد بن الأصم :

قال أبو حاتم الرازي: مجهول.

٢٩٩٧ ـ محمد بن السائب، النُّكْرِيّ :

يروي عنه الوليد بن مسلم.

قال الأزدي: يتكلمون فيه.

٢٩٩٨ ـ محمد بن السائب بن بشير، أبو النضر، الكلبِيّ، الكوفيّ:

قال زائدة، وليث، وسليمان التيمي: هو كذاب.

وقال السعديّ: كذاب ساقط. وقال يحيىٰ: ليس بشيء، كذاب، ساقط.

وقال النسائيّ، وعليُّ بن الجنيد، والدارقطنيّ: متروك الحديث.

وقال ابن حبان: وُضُوحُ الكذبِ فيه أَظْهَرُ مِنْ أنْ يحتاجَ إلى الإغراقِ في وَصْفِهِ، روىٰ عن أبي صالح عن ابن عباس التفسير، وأبو صالح لم يَرَ ابن عباس ولا سَمِعَ منه، لا يحل الاحتجاج به.

٢٩٩٩ ـ محمد بن سابق البغدادِيّ:

عن مَالِك بن مِغْوَل.

قال المصنِّفُ: ضعيف[1].

٣٠٠٠ ـ محمد بن الساج:

عن عمر بن عبد العزيز .

قال أبو حاتم الرازيّ: مجهول.

٣٠٠١ ـ محمد بن سالم، أبو سَهْل، الكوفيّ:

قال علي بن الجنيد: متروك، تركه المباركيّ وقال: اضربوا على حديثه.

وقال يحيىٰ القطان: ليس بشيء .

---

(١) بل هو صدوق، وثّقه العجلي، والذهبي ، وقال يعقوب بن شيبة: كان شيخنا صدوقاً ثقة، وليس ممن يوصف بالضبط للحديث.

وكان أحمد لا يحدّث عنه لضعفه عنده وقال: هو شبه المتروك.
وقال الفلاس: متروك الحديث. وقال السعدي: غير ثقة.

● **محمد بن سالم، أبو سهل، الكوفي**: يروي عن الشَّعْبِيّ. تركه ابن المبارك وكان يقول إذا مَرَّ بحديثه: اضربوا عليه. وقال أحمد: شبه المتروك. وقال يحيى القطان: ليس بشيء وقال يحيى بن معين: ضعيف. وقال عمرو بن عليّ، والنسائيّ: متروك الحديث ليس يساوي شيئاً.
وقال السعديّ: غير ثقة. وقال الدارقطنيّ: ضعيف.

٣٠٠٢ ـ منحمد بن السريّ:
يروي عن إسماعيل بن رافع.
قال الأزديّ: ضعيف. مجهول.

٣٠٠٣ ـ محمد بن السريّ بن عثمان، التمار:
يروي عن غلام خليل.
أنكروا عليه بَعْضَ ما روىٰ.

٣٠٠٤ ـ محمد بن سعيد:
عن عبد الله بن عبد الرحمن بن أبي صعصعة.
قال الرازي: مجهول.

٣٠٠٥ ـ محمد بن سعيد:
عن عمر بن الخطاب.
قال الرازي: مجهول.

٣٠٠٦ ـ محمد بن سعيد الأزديّ:
عن أبي كَبْشَةَ الأَنْمَارِيّ.
قال الدارقطنيّ: متروك.

٣٠٠٧ ـ محمد بن سعيد، أبو عبد الله، البُورَقِيّ:
روىٰ عن سليمان بن جابر.

قال أبو عبد الله الحاكم: وضع مالا يحصىٰ.

٣٠٠٨ ـ محمد بن سعيد الطائفيّ:

يروي عن ابن جريج.

قال ابن حبان: يروي عن الثقات ما ليس من أحاديثهم، لا يحل الاحتجاج به بحال.

٣٠٠٩ ـ محمد بن سعيد، أبو عبد الله، الأزرق، الطبريّ:

من أهل مكة. يروي عن هُدْبَة، وسُرَيْج بن يونس.

قال ابن عديّ، يضع الحديث.

٣٠١٠ ـ محمد بن سعيد بن زياد، أبو سعيد القرشيّ، الأثْرَم:

قال الرازي: منكر الحديث، مضطرب الحديث.

وقال أبو زرعة: ضعيف الحديث وليس بشيء.

٣٠١١ ـ محمد بن سعيد بن زياد، أبو سعيد، القرشيّ، الأَثْرَم، المعروف بالكوثريّ[1]:

روىٰ عن حماد بن سلمة، وأبي عوانة.

قال أبو حاتم الرازي: هو منكر الحديث، مضطرب الحديث. وقال أبو زرعة: ضعيف الحديث وليس بشيء.

٣٠١٢ ـ محمد بن سعيد بن أبي سعيد[2]: ليس بذاك المعروف.

وقال يحيىٰ: ليس بشيء.

٣٠١٣ ـ محمد بن سعيد بن عبد الرحمن بن عنبسة:

قال الرازيّ: مجهول.

---

(١) كذا فَرَّق المصنف بينه وبين الذي قبله ولم أر ـ فيما بين يدي ـ مَنْ فعل فعله، وقد نبه الذهبي على أنهما واحد في المغني (انظر ٥٥٦٣، ٥٥٦٨)

وقوله (الكوثري) ـ كذا، وفي الميزان (٧٦٠٢)، والمغني (٥٥٦٣، ٥٥٦٨): الكُرَيزيّ.

(٢) في الميزان ٧٥٩٨، واللسان ٥/ ١٧٦ (٦١٢): محمد بن سعيد بن أبي سعد.

٢٠١٤ ـ محمد بن سعيد بن أبي قيس[١] الشاميّ، المصلوب:

وهذا الرجل كان كذاباً يضع الحديث ويُفْسِدُ أحاديثَ الناس، صُلِبَ على الزَّنْدَقَةِ، وقد قلب خَلْقٌ من الرواة آسمَه وبَهْرَجُوا في ذِكْرِهِ والعَتْبُ عليهم في ذلك شديدٌ والإثم لهم لازم لأنّ من دَلَّس كذّاباً فقد آثر أنْ يؤخذ في الشريعة بقَوْلٍ باطل.

وقد روىٰ عنه بكر بن خُنَيْس فقال: « حدثنا **أبو عبد الرحمن الشامي** »، وروىٰ عنه يحيىٰ بن سعيد الأمويّ فقال: « حدثنا **محمد بن سعيد بن حسان** »، وروىٰ عنه سعيد بن أبي هلال فقال: « **محمد بن سعيد الأسديّ** »[٢] وهو « **محمد ابن حسان** » الذي يروي عنه عبد الرحيم بن سليمان، ومَرْوان بن معاوية، وهو« **محمد بن قيس** » الذي روىٰ عنه مَرْوان أيضاً. وهو « **أبو قيس الدمشقي** » الذي روىٰ عنه أبو معاوية الضرير، وبعضهم يقول « **محمد بن عبد الرحمن** »، وبعضهم يقول« **أبو عبد الله الشاميّ** »، وبعضهم يقول« **أبو عبد الرحمن** ».

قال عبد الله بن أحمد بن سوادة: قَلَبَ أهلُ الشام اسمه علىٰ مائة وكذا وكذا آسماً قد جمعتُهَا في كتاب.

وقال المصنف: قلت: وقد أخرج البخاريّ اسم هذا الرجل في تاريخه في مواضع وظنّه جماعة[٣] فقال:

---

(١) واسم (أبي قيس) حسان فهو محمد بن سعيد بن حسان بن قيس الأسدي **المصلوب** (انظر تهذيب التهذيب ٩/ ١٨٤).

(٢) هذان لم يدلِّساه بل ذكره الأول باسمه واسم أبيه وجده، وذكره الثاني باسمه واسم ابيه وقومه لذا قال الحافظ الذهبي (٣/ ٥٦٣ س ٦) بعدما ساق عبارة المصنف هنا) «قلت: هذان لم يُدلِّساه».
ثم نقل قول عبد الرحيم بن سليمان ومروان بن معاوية : محمد بن حسان فقال: قلت: هذان نسباه إلى جَدِّهِ».

(٣) قوله «. . . وظنه جماعة» فيه نظر شديد، ذلك أنّ الإمام البخاري رحمه الله تعالى كان يتفنن بذكر الرجل الواحد في عدة مواضع من كتابه بأسماء عدة لأ لأنه قد وهم فظن أنّ هذه الأسماء لعدة كلا ولكن خشية أن يظن القارىء أنهم عدة فيبحث في أحد هذه الأسماء فلا يجده فيها وهذه الفائدة الثمينة قد نبه عليها العلامة عبد الرحمن بن يحيىٰ المعلميّ اليماني في مقدمته لكتاب (موضح أوهام الجمع والتفريق) للحافظ الخطيب البغدادي فقال (١/ ١٣): =

محمد بن سعيد بن حسان بن قيس: روىٰ عن أوس[1].

وقال في موضع:

محمد بن سعيد: عن عبد الله بن ضمرة[2].

وقال في موضع:

محمد بن أبي سهل: روىٰ عنه أبو بكر بن عياش[3].

وكل هذه الروايات عن محمد بن سعيد المصلوب فغلط البخاريّ حين ظنهم جماعة.

وقال سفيان: محمد بن سعيد المصلوب كذاب. وقال أحمد: حديثه حديثٌ موضوع. وقال عَمرو بن عليّ: حدّث بأحاديث موضوعة.

وقال يحيىٰ: منكر الحديث. وقال ابن رَاهَوَيْه: تركوه. وقال البخاريّ: متروك الحديث، صُلِبَ وقُتل في الزندقة.

وقال النسائيّ، والدارقطنيّ: متروكُ الحديث. وقال ابن حِبَّان: كان يَضَعُ الحديث علىٰ الثقات. لا يحل ذكره إلاّ على وجه القَدْحِ فيه.

● [تمييز] : **قال المصنف**: قلت: ولأهلِ الشام رجلٌ آخر ولا أحد يشارك

= «إنّ البخاري إذا وجد مَنْ وُصِفَ بوصْفَيْن وكان مُحْتَمِلاً أن يكون واحداً وأنْ يكون أثنين فإنه يعقد ترجمتين فإنْ لم يمنعه مقتضىٰ الترتيب الذي التزمه مِنْ قَرْنِهِمَا قَرَنَهُمَا كي يسهل فيما بعد جعلهما ترجمة واحدة إذا تبين له، أو الإشارة القريبة البينة إذا قوي ذلك ولم يتحقق كأنه يزيد في الثانية «أراه الأول» ولما جرت عادته بهذا صار القرن في مواضع الاحتمال كالإشارة إليه والتنبيه عليه. أما إذا لم يسمح مقتضىٰ الترتيب بالقرن فإنه يضع كُلاً من الترجمتين في موضعهما ويشير إشارة أخرى. وقد يكتفي بظهور الحال... » أ هـ. لذا قال الحافظ الذهبي في المغني (٢/ ٥٨٥): «أخرج اسمه البخاري في أماكن من تاريخه لاختلافهم في تدليس اسمه» أ هـ.

وقد سلك ابن الجوزي هذا المسلك نفسه وصرح بذلك في الترجمة ٣١٤١ فراجعها.

(١) التاريخ الكبير ١/ ١/ ٩٤ (٢٥٧) لكن ليس بهذا اللفظ.

(٢) التاريخ الكبير ١/ ٣/ ٩٥ (٢٥٩).

وكذت في الأصل (عن عبد الله بن ضمرة) والذي في التاريخ الكبير: «محمد بن سعيد بن عبد الله بن ضمرة الهَمْدَاني».

(٣) التاريخ الكبير ١/ ١/ ١٠٩ (٣٠٩).

هذا في اسمه واسم أبيه وجده فربما آعْتُقِدَ أنه هو وليس به وهو (**محمد بن سعيد بن حَسَّان العَنْسِيُّ**) من أهل حِمْص روىٰ عن عبد الله بن سالم حديثاً في الفتنة يرفعه. وروى عنه عليّ بن عياش ذكرته لئلا يلتبس.

٣٠١٥ ـ محمد بن سلام، الخزاعي:

عن أبيه.

قال أبو حاتم الرازي: مجهول.

٣٠١٦ ـ محَمد بن سلمة النباتي[1] ، الكوفيّ:

حَدَّث عن أبي إسحاق السَّبِيْعِيّ.

قال ابن حبان: يروي عن الأعمش ما ليس مِنْ حديثه لا يحل الاحتجاج به.

●● **قال المصنف :**

وجملة مَنْ يأتي في الحديث اسمه (محمد بن سلمة) أربعة عشر رجلٍ لا يُعْرَفُ قدحاً في غير هذين.

٣٠١٧ ـ محمد بن سلمة بن كُهَيْل الحضرميّ الكوفيّ:

روىٰ عنه سفيان بن عُيَيْنَة.

قال السعديّ: واهي الحديث.

٣٠١٨ ـ محمد بن سُلَيْم، أبو عبد الله، البغداديّ:

قال يحيىٰ: ليس بثقة يكذب في الحديث.

٣٠١٩ ـ محمد بن سليم[2]، الجَوْهَرِيّ:

قال ابن حِبَّان: كان يقلب الأخبار علىٰ الثقات لا يحل الاحتجاج به بحال.

---

(١) ما اثبتناه من الميزان ٧٦١٥، وفي المغني ٥٥٧٥ : (البُنَانيّ)، وفي اللسان: ٥/ ١٨٣ (٦٣٤) : (الشاميّ) ثم قال الحافظ ابن حجر: (ويقال له أيضاً «النباتي»).

وفي الأصل رسمت ألف ولام ثم ميم فألف ثم نبرة فياء ولم تنقط النبرة أو تُهْمز!

(٢) كذا، وقد تصحف على المصنف اسم هذا الرجل وإنما هو (محمد بن سليمان، الجوهريّ) وقد جعله المصنف اثنين وسيأتي برقم ٣٠٢٢! انظر: المجروحين ٢/ ٣٠٩، الميزان ٧٦٣١، اللسان ٥/ ١٨٧ (٦٤٩) المغني ٥٥٩٠، . . . .

٣٠٢٠ ـ محمد بن سليم، أبو هِلَال، الرَّاسِبِي[١]، البصريّ: ولم يكن من بني راسب إنما نزل فيهم.

يروي عن الحَسَن، وقَتَادَة.

كان يحيى بن سعيد لا يَعْبَأ به. وقال يزيد بن زُرَيْع. عَدَلْتُ عنه عَمْداً. وقال النَّسَائِيّ: ليس بقَوِيّ. وقال يحيى بن مَعِين: أبو هِلال صَدُوق.

٣٠٢١ ـ محمد بن سُلَيْمَان، الأنصاريّ[٢]:

قال الرازي: مجهول.

٣٠٢٢ ـ محمد بن سليمان الجوهريّ، البصريّ[٣]: سكن أَنْطَاكِيَة.

وروىٰ عن [أبي][٤] الوليد والحَوْضِيّ[٥].

قال ابن حبان: يقلب الأخبار على الثقات لا يحلّ الاحتجاج به بحال.

٣٠٢٣ ـ محمد بن سليمان، الصنعانيّ:

عن المنذر بن النعمان الأفطس.

قال الرازي: مجهول، الحديث الذي رواه منكر.

٣٠٢٤ ـ محمد بن سليمان، العَبْدِيّ:

قال الرازي: مجهول.

٣٠٢٥ ـ محمد بن سُلَيْمان بن الأصبهاني:

يروي عن سُهَيْل بن أبي صَالِح.

---

(١) هذه النسبة إلى بني راسب، وهي قبيلة نزلت البصرة، وإنْ لم يكن من أنفسهم كما نبه عليه المصنف مماليه.

(٢) هو محمد بن سليمان بن سَلِيْط، الأنصاري، السالميّ.

(٣) أورده المصنف فيما تقدّم برقم ٣٠١٩ باسم (محمد بن سليم، الجوهريّ) فصحفه وأورده هنا علىٰ الصواب.

(٤) ما بين المعكوفَيْنِ من زيادتنا ـ انظر الميزان ٣/ ٥٧٢ س ٥، ٦.

(٥) هو أبو عمر حفص بن عمر بن الحارث النمريّ، المعروف بالحَوْضِيّ، وهذه النسبة إلىٰ الحَوْض.

قال ابن عَدِيّ: مضطرب الحديث قد أخطأ في أشياء منه.

وقال الرازيّ: لا يحتج به.

٣٠٢٦ ـ محمد بن سليمان بن أبي داود الحَرَّانِيّ:

عن أبيه.

قال الرازيّ: منكر الحديث[١].

٣٠٢٧ ـ محمد بن سليمان بن أبي كريمة:

قال الرازيّ: ضعيف الحديث. وقال الأزديّ: شبه لا شَيْء. وقال العَقِيْلِيّ: يروي عن هشام بن عُرْوَة بواطيل لا أصل لها.

٣٠٢٨ ـ محمد بن سُلَيْمَان بن محمد بن عبد الله بن دَبِيْر[٢]، أبو جعفر:

يروي عن عبد الواحد بن غياث.

قال ابن حبان: كان بالبصرة يسرق الحديث ويضع على الثقات لا تحل الرواية عنه.

٣٠٢٩ ـ محمد بن سليمان بن مسمول:

سكن مكة، وروىٰ عن نافع.

كان الحميديّ يتكلم فيه. وقال النسائي: ضعيف. وقال أبو حاتم الرازي: ضعيف الحديث. وقال ابن عديّ: عامة ما يرويه لا يتابع عليه لا في إسناده ولا في متنه.

٣٠٣٠ ـ محمد بن سليمان بن هشام، أبو جعفر، الخَزَّاز[٣]، وهو ابن بنت مطر الوراق.

يروي عن أبي معاوية، ووكيع.

---

(١) انظر العلل لابن أبي حاتم ١/ ١٥٩، الجرح والتعديل ٣/ ٢/ ٢٦٧ (١٤٥٩).

(٢) أخذنا نَقْط هذه الكلمة من الميزان ٧٦٣٢ والإكمال ٣/ ٣١٠ ونَقْطُهُ غير ظاهر بالأصل، وقد قال الحافظ الذهبي: (بوزن كَبِيْر).

(٣) أخذنا اعجام الخاء من الميزان ٧٦٢٤، التهذيب ٩/ ٢٠٠.

قال ابن عديّ: يوصل الحديث ويسرقه. وقال ابن حبان: لا يجوز الاحتجاج به بحال.

٣٠٣١ ـ محمد بن سِنَان بن يزيد بن الذيال، أبو الحسن، القَزَّاز، البصريّ:

حدّث عن روح بن عبادة.

كان أبو دَاوُد السِّجِسْتَانِيّ يُطْلِقُ عليه الكذب. وقال عبد الرحمٰن بن خراش: هو كذاب.

٣٠٣٢ ـ محمد بن سَهْل بن عبد الرحمٰن، أبو عبد الله، العَطَّار: ويقال فيه «محمد ابن سهل بن الحسن».

رَوَىٰ عنه أبو بكر الشافعيّ، وابن الجعابيّ.

قال الدارقطني: هو متروك، وقال مرة: كان يضع الحديث.

٣٠٣٣ ـ محمد بن سويد:

عن عِمْرَان القصير.

قال أبو حاتم الرازي: مجهول.

٣٠٣٤ ـ محمد بن أبي سيابة[1] البصريّ:

قال أبو حاتم الرازيّ: مجهول.

٣٠٣٥ ـ محمد بن شُجَاع، أبو عبد الله، الثلجيّ:

قال عبد الله بن أحمد: سمعت القَوَارِيْرِيّ يقول: محمد بن شجاع كافر.

وقال موسىٰ بن قاسم: هو كذاب خبيث. وقال أبو الفتح الأزدي: كذاب لا تحلّ الروايةُ عنه.

وقال ابن عديّ: كان يضع أحاديث في التشبيه ينسبها إلى أصحاب الحديث يثلبهم بها.

---

(١) بسين مهملة في أوله ثم مثناة تحتية وباء موحدة قبل آخره كذا في الأصل، والجرح والتعديل ٣/ ٢/ ٢٨٣ (١٥٣١). وفي الميزان (٧٦٦١): شبابة ـ بشين فموحدة!

قال الأزدي: كذاب لا تحل الروايةُ عنه.

٣٠٣٦ ـ محمد بن شجاع النبهانيّ: مَرْوَزِيّ.

قال ابن المبارك: ليس بشيء.

٣٠٣٧ ـ محمد بن شداد بن عيسىٰ، أبو عبد الله، المِسْمَعِيّ: يُعرف بزُرْقان.

يروي عن أبي عاصم النَّبِيلْ.

قال الدَّارَقُطْنِيّ؛ لا يُكتب حديثه.

٣٠٣٨ ـ محمد بن أبي شيبة، أبو عُمَر:

قال أبو حاتم الرازي: مجهول.

٣٠٣٩ ـ محمد بن شَيْبَة بن شبوية[1]:

قال أبو حاتم الرازي: مجهول.

٣٠٤٠ ـ محمد بن صالح المدنيّ:

قال ابن حبان: يروي المناكير عن المشاهير لا يجوز الاحتجاج بأفراده.

٣٠٤١ ـ محمد بن صالح بن عمر بن نافع[2]:

قال أبو حاتم الرازيّ: مجهول.

٣٠٤٢ ـ محمد بن صَبِيحْ بن السماك:

قال ابن نمير: ليس حديثه بشيء.

٣٠٤٣ ـ محمد بن صَخْر السِّجِسْتانِيّ:

قال الأزديّ: ضعيف، مذموم.

٣٠٤٤ ـ محمد بن صفوان:

عن محمد بن زياد.

قال أبو حاتم الرازي: مجهول.

---

(١) هذه الكلمة اثبتناها من الجرح والتعديل ٣/ ٢/ ٢٨٥ (١٥٣٩).

(٢) وقيل: (ابن صفوان) بدل (ابن نافع) ـ الميزان ٧٦٨٢.

٣٠٤٥ ـ محمد بن الضوء بن الصَّلْصال بن الدلهمس:

يروي عن أبيه. كان كذاباً مجاهراً بالفسق.

قال ابن حبان: روىٰ عن أبيه المناكير، لا يجوز الاحتجاج به.

٣٠٤٦ ـ محمد بن ضَيَّاح[١]:

يروي عن الضَّحَّاك بن مُزَاحم.

قال الأزديّ: ضعيف مجهول.

٣٠٤٧ ـ محمد بن طَرِيْف:

عن سعيد بن المُسَيَّب.

٣٠٤٨ ـ ومحمد بن طَرِيف:

عن حماد بن زيد.

قال الرازي: مجهولان.

٣٠٤٩ ـ محمد بن طلحة بن مصرف، أبو عبد الله الكوفيّ:

قال أبو كامل[٢]: ليس بشيء. وقال يحيىٰ مرة كذلك، وقال مرة: ثقة.

وقال النَّسائيّ: ليس بالقويّ.

٣٠٥٠ ـ محمد بن عامر، أبو عبد الله الرمليّ:

يروي عن ابن عُيَيْنَة.

قال ابن حبان: يقلب الأخبار، ويروي عن الثقات ما ليس من أحاديثهم.

٣٠٥١ ـ محمد بن عباد:

عن ثوبان.

قال أبو حاتم الرَّازِيّ: مجهول.

---

(١) النقط في الأصل غير واضح، وما أثبتناه نَصَّ عليه الأمير ابن ماكولا (الإكمال ٥/ ١٦٣).

(٢) هو مظفر بن مدرك.

٣٠٥٢ ـ محمد بن عباد:

عن أبي يحيىٰ التيميّ عن سَهْل.

قال الدَّارقُطْنِيّ: ضعيف.

٣٠٥٣ ـ محمد بن العباس بن سُهَيْل البزاز:

يروي عن أبي هشام الرفاعيّ.

قال أبو بكر الخطيب: يضع الحديث.

٣٠٥٤ ـ محمد بن عبد بن عامر بن مرداس السَّمَرْقَنْدِيّ:

يروي عن قتيبة.

قال الدارقطني: يكذب ويضع[1].

٣٠٥٥ ـ محمد بن عبد الرحمن الأنصاريّ:

قال أبو حاتم الرازيّ: مجهول.

٣٠٥٦ ـ محمد بن عبد الرحمن، أبو جابر، البَيَاضيّ: مدينيّ.

قال مالك: ليس بثقة، كنا نتهمه بالكذب. وقال أحمد، وعمرو بن علي: منكر الحديث جدّاً. وقال يحيىٰ: كذاب. وقال الرازيّ، والدارقطنيّ: متروك الحديث. وقال السعديّ: والشافعي: مَنْ حَدَّث عن أبي جابر البياضيّ بَيَّضَ اللهُ عينيه.

٣٠٥٧ ـ محمد بن عبد الرحمن السعديّ[2]:

قال الرازيّ: مجهول.

---

(١) بحاشية الأصل (١٦٤ أ):

قال سيدنا وشيخنا زكي الدين عبد العظيم المنذريّ غفر الآ الله له ولوالديه.

«ذكر الخليلُ في الإرشاد في أهل سمرقند فصلاً ممتعاً في ذكر محمد بن عبد بن عامر رضي الله عنهم» (!). أ هـ.

(٢) كذا، والذي في الجرح والتعديل ٣/٢/ ٣٢٤ (١٧٤٦): (السعيديّ)، وكذا في الميزان ٧٨٥٩، والمغني ٥٧٥٧.

٣٠٥٨ ـ محمد بن عبد الرحمن الطُّفَاوِيّ:

قال أبو حاتم الرازيّ: ضعيف الحديث، منكر الحديث.

وقال أبو زرعة: منكر الحديث.

٣٠٥٩ ـ محمد بن عبد الرحمن العَتَكِيّ:

قال أبو حاتم الرازي: مجهول.

٣٠٦٠ ـ محمد بن عبد الرحمن القُشَيْرِيّ، الكوفيّ:

يروي عن الأعْمَش.

قال ابن عَدِيّ: وهو من مشايخ « بقية » المجهولين، منكر الحديث.

٣٠٦١ ـ محمد بن عبد الرحمن المقدسيّ:

يروي عن عبد الملك بن أبي سليمان.

قال الأزديّ: كذاب متروك الحديث.

٣٠٦٢ ـ محمد بن عبد الرحمن بن أبي بكر بن أبي مُلَيْكَة، أبو غِرَارة[1]، القرشيّ، المُلَيْكِيّ، التيميّ، الجُدْعَانِيّ:

سمع أباه، وروىٰ عن عبد الله بن عُمَر. روىٰ عنه مُسَدَّد.

قال يحيىٰ: لا شيء. وقال البخاريّ: منكر الحديث. وقال النَّسَائِيّ، والأزديّ: متروك الحديث. وقال الرازيّ، والدَّارَقُطْنِيّ: ضعيف.

وقال ابن حِبَّان: لا يحتج به. وقال ابن عَدِيّ: وقد قيل أنّ (محمد بن عبد الرحمن الجُدْعَانِيّ) غير (محمد بن عبد الرحمن بن أبي غِرَارَة)[2] جميعاً يُنْسَبَان إلىٰ « جُدْعَان »[3]، وجميعاً من أهل المدينة، وكانا في وقتٍ واحِدٍ فاشتَبَها قال: ويحتمل أن يكونا واحداً.

---

(١) بُغين معجمة في أوله ـ كذا في الإكمال ٧/ ١٥، اللباب ٢/ ٢٦٣.

(٢) انظر التعليق السابق.

(٣) هم بنو جُدْعَان التَّيْمِيّ ـ تَيْم قريش.

٣٠٦٢ ـ محمد بن عبد الرحمٰن بن البَيْلَمَانِيّ، الكوفيّ، المدينيّ:

يروي عن أبيه.

قال يحيىٰ: ليس بشيء. وكان الحُمَيْدِيّ، والدَّارَقُطْنِيّ يُضَعِّفانه.

وقال البُخَارِيّ، والرازيّ، والنَّسَائِيّ: منكر الحديث.

وقال ابنُ حِبَّان: حَدَّث عن أبيه بنسخةٍ شَبِيْهاً بمائتيّ حديث كلها موضوعة، ولا يجوز الاحتجاج به ولا ذِكْرُهُ إلا على وجه التعجُّب.

٣٠٦٤ ـ محمد بن عبد الرحمن بن بجير بن عبد الرحمٰن بن معاوية بن بجير بن ريسان التيميّ:

قال ابن عَدِيّ: روىٰ عن الثقات المناكير وعن أبيه عن مالك البواطيل.

٣٠٦٥ ـ محمد بن عبد الرحمن بن الردَّاد: مدينيّ، من ولد ابن أمّ مَكْتُوم.

يروي عن يحيىٰ بن سعيد، وعبد الله بن دينار.

قال الرازيّ: ليس بقويّ. وقال أبو زرعة: ليّن.

وقال ابن عَدِيّ: رواياته ليست محفوظة عمن روىٰ.

وقال الأزديّ: لا يُكْتَبُ حديثه.

٣٠٦٦ ـ محمد بن عبد الرحمن بن أبي الزناد، أبو عبد إلله، المدينيّ:

قال يحيىٰ: ضعيف.

٣٠٦٧ ـ محمد بن عبد الرحمن بن طلحة، القرشيّ:

يروي عن محمد بن طلحة بن مُصَرِّف.

قال ابن عديّ: ضعيف يسرق الحديث.

٣٠٦٨ ـ محمد بن عبد الرحمن بن عَمْرو:

يروي عن رجاء بن حَيْوَة.

قال أبو حاتم الرازي: مجهول.

٣٠٦٩ ـ محمد بن عبد الرحمن بن غَزْوان، مولىٰ خزاعة، يكنى أبا عبد الله، وهو

الذي يقال له: محمد بن أبي نوح: ويُعرف والده بقُرَاد فهو ابن قُرَاد البغداديّ.

يروي عن أبيه وشريك وابن المبارك.

قال الدَّارَقُطْنِيّ: متروك، يضع الحديث، وقال [ابنُ] عَدِيّ: له عن ثقات الناس بواطيل وهو ممن يُتَّهَم بوضع الحديث.

٣٠٧٠ ـ محمد بن عبد الرحمن بن فَرْقَد:

عن الزُّهْرِيّ.

قال أبو حاتم الرازي: مجهول.

٣٠٧١ ـ محمد بن عبد الرحمن بن أبي لَبِيْبَة:

يروي عن ابن المُسَيَّب.

يوري مراسيل عن سعد، وابن عمر.

قال يحيىٰ: ليس حديثه بشيء. وقال الدَّارَقُطْنِيّ: ضعيف.

٣٠٧٢ ـ محمد بن عبد الرحمن بن أبي ليلىٰ بن بلال بن أميمة، أبو عبد الرحمن، الأنصاريّ، القاضيّ:

يروي عن عَطَاء والشَّعْبِيّ.

قال شُعْبَة: ما رأيتُ أسوأ حفظاً منه. وقال أحمد: ضعيف، وقال مرة: سيء الحفظ مضطرب في الحديث.

وقال يحيىٰ بن سعيد: سيء الحفظ جداً. وقال يحيىٰ بن مَعِيْن: ضعيف الحديث. وقال مرة: ليس بذاك.

وقال أبو حاتم الرازيّ: شُغل بالقضاء فساء حِفْظُهُ، ولا يتهم بشيء من الكذب إنما ينكر عليه كثرة الخطأ ولا يحتجّ به.

وقال النّسائي: ليس بالقويّ في الحديث. وقال ابن حبان كان فاحش الخطأ رديء الحفظ فكثرت المناكير في حديثه فاستحقّ الترك، تركه أحمد ويحيىٰ.

وقال الدارقطني: هو رَدِيءُ الحِفْظِ كَثِيْرُ الوَهْم.

٣٠٧٣ ـ محمد بن عبد الرحمن بن المُجَبَّر[1] بن عبد الرحمن بن عمر بن الخطاب: مدينيّ.

روىٰ عن نافع، وعطاء.

قال يحيىٰ: ليس بشيء. وقال عمرو بن علي: ضعيف. وقال أبو زُرْعَة: وَاهِي الحديث. وقال ابن حماد، والنَّسائِيّ، والأَزْدِيّ: متروك الحديث. وقال ابن حِبَّان: لا يحتجّ به.

٣٠٧٤ ـ محمد بن عبد الرحيم بن عمر بن شَمَّاخ:

يروي عن عَمْرو بن مرزوق.

قال الدارقطني: ضعيف.

٣٠٧٥ ـ محمد بن عبد السلام بن النعمان، أبو بكر، السلميّ، البصريّ:

قال ابن عديّ: كتبنا عنه فألزق عن شيوخٍ له أحاديث ليست لهم لتعلو له.

٣٠٧٦ ـ محمد بن عبد العزيز الرَّمْلِيّ:

قال الرازيّ: لم يكن عندهم بالمحمود. وقال أبو زُرْعَة: ليس بقَوِيّ.

٣٠٧٧ ـ محمد بن عبد العزيز العَوْفِيّ:

قال أبو حاتم الرازي: مجهول.

٣٠٧٨ ـ محمد بن عبد العزيز بن عمر بن عبد الرحمن بن عوف:

يروي عن أبيه، وأبي الزِّنَاد، والزُّهْرِيّ.

قال البخاريّ: منكر الحديث، وبمشورته جُلِدَ مالك، وقال النَّسَائِيّ: متروك الحديث. وقال الدَّارَقُطْنِيّ: ضعيف. وقال أبو حاتِم الرازِيّ: هم ثلاثة إخوة: محمد، وعبد الله، وعِمْرَان، وهم ضعفاء الحديث ليس لهم حديثٌ مستقيم.

---

(١) قال الحافظ ابن حجر (اللسان ٥/ ٢٤٦): وهو بفتح الموحدة الثقيلة، وأصله في الأصل عبد الرحمن، وإنما قيل له «المُجَبَّر» لأنه وقع فتكسّر فأتى به عَمَّتَه حفصة فقالت: هو المُجَبَّر».

٣٠٧٩ ـ محمد بن عبد الكريم المَرْوَزِيّ:

يروي عن وَهْب بن جَرِيْر.

قال أبو حاتم الرازي: يكذب.

٣٠٨٠ ـ محمد بن عبد الله:

عن عمر بن عبد العزيز.

٣٠٨١ ـ محمد بن عبد الله:

عن أبيه عن رسول الله ﷺ.

قال أبو حاتم الرازيّ: مجهولان.

٣٠٨٢ ـ محمد بن عبد الله، البصريّ:

يروي عن عطاء.

قال ابن حِبَّان: منكر الحديث لا يُحْتَجُّ به.

٣٠٨٣ ـ محمد بن عبد الله، أبو الدهماء، البصريّ:

عن أبي ظِلال البصريّ.

قال الرازيّ: منكر الحديث.

٣٠٨٤ ـ محمد بن عبد الله، أبو رجاء، الحَبَطِيّ:

قال ابن حِبَّان: يروي عن شُعْبَة بن الحَجَّاج ما ليس من حديثه.

٣٠٨٥ ـ محمد بن عبد الله العَصَرِيّ[1]، البصريّ:

يروي عن ثابت البُنَانِيّ.

روىٰ عنه محمد بن أبي بكر المقدسيّ.

قال ابن حِبَّان: منكر الحديث جِدّاً، لا يجوز الاحتجاج به.

---

(١) هذه النسبة إلى «عَصَر» وهو بطن من عبد القَيْس، وهو عَصَر بن عَوْف بن عَمْرو بن عوف بن جذيمة بن عوف بن بكر بن عوف بن أنمار.

٣٠٨٦ ـ محمد بن عبد الله الكِنَانيّ:

عن معاوية.

قال أبو حاتم الرازي: مجهول.

٣٠٨٧ ـ محمد بن عبد الله، أبو لقمان، النحَّاس:

روىٰ عن هاشم بن القاسم.

قال أبو بكر الخطيب: كان ضعيفاً يروي المنكرات عن الثقات.

٣٠٨٨ ـ محمد بن عبد الله بن إبراهيم بن ثابت، أبو بكر، الأشنانيّ:

يرويَ عن عليّ بن الجَعْد، وأحمد بن حنبل، وأبي خيثمة.

قال الدارقطني: كَذَّابٌ دَجَّالٌ. وقال أبو بكر الخطيب: كان يضع الحديث وَضْعاً فَاحِشاً.

٣٠٨٩ ـ محمد بن عبد الله بن أسِيد: رأى عمَر.

قال أبو حاتم الرازي: مجهول.

٣٠٩٠ ـ محمد بن عبد الله بن زياد، أبو سَلَمة الأنصاري:

يروي عن حميد الطويل، ومالك بن دينار.

قال ابن حبان: منكر الحديث جدّاً، يروي عن الثقات ما ليس من حديثهم، لا يجوز الاحتجاج به.

وقال محمد بن طاهر المقدسيّ: هو كذاب.

٣٠٩١ ـ محمد بن عبد الله بن أبي سَبرة، أبو بكر:

قال أحمد: يضع الحديث. وقال يحيىٰ: ليس حديثه بشيء.

٣٠٩٢ ـ محمد بن عبد الله بن عباد:

قال أبو حاتم الرازي: مجهول.

٣٠٩٣ ـ محمد بن عبد الله بن عبد الرحمن:

عن ابن عباس.

قال أبو حاتم الرازي: مجهول.

٣٠٩٤ ـ محمد بن عبد الله بن عبد العزيز بن شاذان، أبو بكر الرازي:

كان أبو عبد الرحمن السُّلَمِيّ يروي عنه كثيراً. طعن فيه الحاكم أبو عبد الله.

٣٠٩٥ ـ محمد بن عبد الله بن عُبَيْد بن عُمَيْر، الليثي، المكيّ[1]:

يروي عن عطاء، وعَمرو بن دينار.

قال يحيىٰ: ضعيف، وكذلك قال الدَّارَقُطْنِيّ، وقال مرة أخرىٰ: ليس بشيء. وقالالنَّسَائِيّ والأَزْدِيّ: متروك. وقال ابن حِبَّان: كان يقلبُ الأسانيد من حيث لا يفهم لسوءِ حِفْظِهِ فوجبتْ مجانبتُهُ.

٣٠٩٦ ـ محمد بن عبد الله بن عُلاَثَة، أبو اليَسِير، القاضي:

يروي عن الأوزاعيّ.

قال الرازيّ: لا يُحتجُّ به. وقال يحيىٰ: ثقة. وقال ابن حِبَّان: يروي الموضوعات عن الثقات لا يحلُّ ذكره إلاّ علىٰ جهةِ القَدْحِ فيه. وقال الأزديّ: واهي الحديث لا يحلُّ كَتْبُ حديثِهِ عن الأوزاعيّ، وحديثُهُ يدلُّ علىٰ كَذِبِهِ.

٣٠٩٧ ـ محمد بن عبد الله بن عُمر، العُمَرِيّ:

يروي عن مالك وأبيه العجائب.

قال ابن حِبَّان: لا يجوزُ الاحتجاجُ به بحال.

٣٠٩٨ ـ محمد بن عبد الله بن القاسم، أبو الحسين، الحارثيّ، الرازيّ:

روىٰ عن أبي حاتم الرازي، وكان كذاباً يقال له جِرَابُ الكذب».

٣٠٩٩ ـ محمد بن عبد الله بن محمد بن عبيد الله، أبو الفضل، الشيباني، الكوفيّ:

حدّث عن ابن جرير الطبريّ، والبغويّ.

قال أبو بكر بن ثابت الخطيب: كان يضع الحديث للرافضة.

---

(١) وانظر: ٣١٧٧.

قال: وسألت عنه حمزة بن محمد الدقاق فقال: كان يضع الحديث.
وقال الأزْهَـرِيّ: كان دَجَّـالاً.

٣١٠٠ ـ محمد بن عبد الله بن مسلم ابن أخي الزُّهْرِيّ:

يروي عن عمّه.

قال يحيىٰ: ضعيف. قال ابن عدي: لم أر بحديثه بأساً.

وقال ابن حِبَّان؛: كان رديء الحفظ، كثيرَ الوهم[1].

٣١٠١ ـ محمد بن عبد الله بن أبي مُلَيْكَة:

قال يحيىٰ: ضعيف[2].

٣١٠٢ ـ محمد بن عبد الله بن مهاجر، الشُّعَيْثِيّ:

قال الرازيّ: ضعيف الحديث لا يحتجّ به.

٣١٠٣ ـ محمد بن عبد الله بن نُمْـرَان:

يروي عن زيد بن أبي أُنَيْسَةَ.

قال الرازيّ: ضعيف الحديث جدّاً. وقال الدارقطنيّ: ضعيف.

---

(١) بحاشية الأصل (١٦١ أ).

حاشية: «ابن أخي الزهريّ هذا احتجّ به البخاري ومسلم رضي الله عنهم». أ هـ.

قال الحافظ ابن حجر في هدي الساري (ص ٤٤٠ رقم ٣٠٤):

«ذكره محمد بن يحيىٰ الذهليّ في الطبقة الثانية من أصحاب الزهريّ مع محمد بن إسحاق وفليح وقال: إنه وُجِدَ له ثلاثة أحاديث لا أصل لها:

(*) أحدها: حديثه عن عمه عن سالم عن أبي هريرة مرفوعاً: «كل أمتي مُعَافَىٰ إلاّ المجاهرين».

(*) ثانياً: بهذا الإسناد: «كان إذا خطب قال: كل ما هو آتٍ قريب» موقوف.

(*) ثالثاً: عن أمرأته أم الحجاج بنت الزهري عن أبيها أنّ النبي ﷺ كان يأكل بكفه كلها ـ مرسل ـ أ هـ. ثم نقل ما قيل في جرحه ثم قال:

«قلت: الذهليّ أعرف بحديث الزهريّ، وقد بيَّنَ ما أُنكِر عليه فالظاهر أنّ تضعيف مَنْ ضَعَّفَه بسبب تلك الأحاديث التي أخطأ فيها، ولم أجد له في البخاري سِوَىٰ أحاديث قليلة...»

ثم أورد ثلاثة أحاديث وذكر أن البخاري أخرج لها متابعات وساقها.

(٢) وسيأتي فيمن اسم أبيه (عبيد الله) رقم ٣١١١.

٣١٠٤ ـ محمد بن عبد الملك، أبو جابر:

قال أبو حاتم الرازيّ: ليس بالقويّ.

٣١٠٥ ـ محمد بن عبد الملك، أبو عبد الله، الأنصاريّ، المدنيّ:

يروي عن نافع، وابن المُنْكَدِر.

قال أحمد: قد رأيته وكان يضعُ الحديثَ ويكذب، وكذلك قال أبو حاتم الرازيّ.

وقال البخاريّ: منكر الحديث. وقال النسائيّ، والدارقطنيّ: متروك.

وقال ابن حبان: يروي الموضوعات عن الأثبات لا يحل ذكره في الكتب إلا على جهة القدح فيه.

***

٣١٠٦ ـ محمد بن عبد الواحد بن الفرج الأصبهاني:

كان كذاباً يضع الحديث قاله أبو الفتح ابن ماجه[١].

٣١٠٧ ـ محمد بن عَبْدَة بن حَرْب. أبو عُبَيْد الله، العَبَادَانِيّ، القَاضِي:

قال ابن عديّ: كان يحدّث من كتب الناس عن قومٍ لم يَرَهُم، ويَدَّعي قوماً لم يلحقْهم، وقال لي: « كَتَبْتُ عن بكر بن عيسىٰ الراسبيّ » ! هذا كَذِبٌ عظيمٌ لأنَّه كان يقول: « وُلِدْتُ سنة ثماني عشرة » وبكر مات سنة أربع ومائتين [٢].

---

(١) هو أبو الفتح ابن نصر. بن ماجه.

(٢) بحاشية الأصل (١٦٤ أ) بخط مخالف:

(قال ابن عِدِيّ: محمد بن عبده بن حَرْب العَبَادَانِيّ، أبو عبيد الله، القاضي كان يُحَدِّثُ الناس عن قوم لم يرهم. كتبُت عنه ببغداد والموصل، وأخبرني إبراهيم بن محمد بن عيسىٰ أنه قال: كتبتُ عن بكر بن عيسى الراسبي وبكر هذا حدث عنه أحمد بن حنبل، ومات سنة أربع ومائتين ورأيتُ أنا كُتُبَهُ التي يُحَدِّثُ منها محكومة الظَّهْر وإنّ عَبْدَه هذا ادَّعَىٰ قوماً لم يلحقهم، وحَدَّث بأحاديث لم يُحَدِّثْ بتلك الأحاديث إلا الأجلاء الحفاظ من أصحاب الحديث.

وقوله كَتَبْتُ عن بكر بن عيسىٰ كَذِبٌ عظيم وذاك أنه كان يقول وُلِدْتُ سنة ثماني عشرة وبكر مات سنة أربع ومائتين فكيف يكتب عنه؟! والضَّعْفُ على حديثه بَيِّن. هذا نَصُّ كلامه من كتابه) أ هـ.

٣١٠٨ ـ محمد بن عبيد الله بن أبي رافع، مولىٰ رسول الله ﷺ :

يروي عن أبيه، وداود بن الحصين.

قال يحيىٰ: ليس بشيء، وقال البخاريّ: منكر الحديث. وقال الرازيّ: ذاهب.

وقال الدارقطنيّ: ضعيف.

٣١٠٩ ـ محمد بن عبيد الله بن أبي سليمان ـ واسم أبي سليمان: ميسرة، العرزميّ، الفَزَارِيّ، الكوفيّ:

يكنى أبا عبد الرحمن، مولىٰ بني فَزَارَة.

يروي عن عَمْرو بن شُعَيْب، وعَطَاء.

تركه ابن المبارك ويحيىٰ، وقال أحمد: تَرَكَ الناس حديثَه.

وقال الفَلاَّس: والنَّسَائيّ، وعلي بن الجُنَيْد، والأزْدِيّ: متروك الحديث.

وقال يحيىٰ في رواية: لا يُكْتَبُ حديثُه، وكذلك قال أبو زُرْعة، وقال مرة: ضعيفُ الحديث، وكذلك قال الدَّارَقُطْنِيّ:

وقال ابن حِبَّان: كان رديء الحفظ وذهبت كتُبُه فجعل يحدّثُ مِنْ حِفْظِهِ فيهم فكثرتْ المناكيرُ في روايته.

تركه ابنُ المبارك ويحيىٰ القطان، وابن مهديّ، وابنُ معين، وقد حَدَّثَ عنه شُعْبَةُ وسُفْيان.

٣١١٠ ـ محمد ين عُبَيْد الله بن محمد بن إسحاق بن حَبَابَة:

يروي عن أبيه، وأبي محمد بن ماسي.

حكىٰ أبو بكر الخطيب أنّه كان كذّباً.

٣١١١ ـ محمد بن عبيد الله بن أبي مليكة:

قال يحيى: ضعيف[1].

---

(١) وقد تقدَّم فيمن اسم أبيه (عبد الله) مكبراً رقم ٣١٠١.

٣١١٢ ـ محمد بن عثمان:

عن عَمْرو بن دينار.

قال الدارقطنيّ: مجهول.

٣١١٣ ـ محمد بن عثمان الحَرَّانِيّ:

يروي عن مالك بن دينار.

قال أبو الفتح الأزْدِيّ: متروكُ الحديث.

٣١١٤ ـ محمد بن عثمان، أبو عَمْرو، القُرَشِيّ:

يروي عن عطاء، ونافع.

قال ابن حبان: منكر الحديث، يروي عن الثقات ما ليس من أحاديثهم، لا يجوز الاحتجاج به بحال.

٣١١٥ ـ محمد بن عثمان المكيّ:

قال الدارقطني: مجهول.

٣١١٦ ـ محمد بن عثمان، الواسطيّ:

يروي عن ثابت.

قال أبو الفتح الأزديّ: ضعيف.

٣١١٧ ـ محمد بن عثمان بن الحسن، أبو الحَسَن، القاضي، النصيبيّ:

حدّث عن أبي الحسين بن المنادي وغيره.

روىٰ أبو بكر الخطيب عن حمزة بن محمد الدقاق وقال: وضع أبو الحُسَيْن للرافضة أحاديث يروي الخطيب عن أبي الفتح المصري قال: كان أبو الحُسَيْن كذاباً.

٣١١٨ ـ محمد بن عثمان بن صفوان:

قال أبو حاتم الرازيّ: منكر الحديث.

٣١١٩ ـ محمد بن عثمان بن محمد بن أبي شيبة، أبو جعفر:

روىٰ عن أبيه، ويحيىٰ بن معِيْن وغيرِهما.

كَذَّبَهُ عبد الله بن [أحمد][1] بن حنبل، وغيره.

٣١٢٠ ـ محمد بن عُثَيْم، أبو ذر، الحضرميّ:

يروي عن ابن البيلمانيّ.

قال يحيىٰ: ليس بشيء، وقال مرة: كذاب. وقال النسائيّ، والأزديّ: متروك الحديث. وقال أبو حاتم الرازيّ: لا يُكتب حديثه.

وقال الدارقطني، ضعيف. وقال ابن حِبَّان: لا يحل الاحتجاج به بحال.

٣١٢١ ـ محمد بن عُرْفَطَة الطائيّ:

روىٰ عن سَلْم[2] العلويّ.

قال أبو حاتم الرازيّ: مجهول.

٣١٢٢ ـ محمد بن عُرْوَة بن هِشَام بن عُرْوَة:

يروي عن جَدِّهِ.

قال ابن حِبَّان: مُنْكَرُ الحديثِ جِدّاً، يروي عن جَدِّهِ أشياءَ ليس مِنْ حديثه، لا يجوزُ الاحتجاجُ به.

٣١٢٣ ـ محمد بن عطاء:

يروي عن عبد الله بن شَدَّاد.

قال الدارقطنيّ: مجهول.

٣١٢٤ ـ محمد بن عطية بن سعد، العَوْفِيّ:

قال ابن عَدِيّ: ضعيف.

٣١٢٥ ـ محمد بن عُقْبَة:

يروي عن أبي حازم، ويقال فيه: (عقبة بن محمد).

قال ابن حبان: لا يحتج به.

---

(١) زيادة من عندنا يقتضيها السياق.

(٢) في الأصل: سالم ـ تحريف.

٣١٢٦ ـ محمد بن عقبة بن هَرِم[١]:

روىٰ عن عبد الأعلىٰ بن عبد الأعلىٰ.

قال الرازيّ: ضعيف الحديث.

٣١٢٧ ـ محمد بن عُكَّاشَة، الكرمانيّ، البصريّ:

روىٰ عن عبد الرزاق.

قال أبو زُرْعَة: كان كذاباً، وقال الدَّارَقُطْنِيّ: يضع الحديث.

● **قالالمصنف**: قلت:

وقد تقدّم هذا الرجل لأنه (محمد بن إسحاق بن إبراهيم بن محمد بن عُكَّاشَة بن محصن)[٢] وإنما ذكرته هاهنا لأنه ينسب في أكثر الحديث إلى عكاشة فيظن أنهما اثنان، وقد غلط في ذاك ابن حِبَّان وذكره في ترجمتين فقال تارة (محمد بن إسحاق العُكَّاشِيّ من ولد عُكَّاشة يضع الحديث)، وقال تارة (**محمد بن محصن يضع الحديث**)، وهما واحد.

٣١٢٨ ـ محمد بن عكاشة الكوفيّ:

قال الدارقطني: ضعيف.

٣١٢٩ ـ محمد بن علوان:

عن عليّ.

قال أبو حاتم الرازي: مجهول وقال أبو الفتح الأزدي: محمد بن علوان يروي عن نافع متروك الحديث.

٣١٣٠ ـ محمد بن عليّ بن خلف العَطّار:

يروي عن حُسَيْن الأشقر.

قال ابن عدي: البَلاَءُ عندي في الحديث مِن العَطَّار.

---

(١) في الأصل: هرمز ـ تحريف.

(٢) انظر الترجمة (٢٨٨٠).

٣١٣١ ـ محمد بن عليّ بن عُمَر[1]:

يروي عن عتيق بن محمد.

قال الخطيب: المذكر متروك، وعتيق مجهول.

٣١٣٢ ـ محمد بن عمر:

عن الحسن.

قال أبو حاتم الرازي: مجهول.

٣١٣٣ ـ محمد بن عمر، أبو بكر، القَبَلِيّ:

قال الدارقطنيّ: ضعيف جدّاً.

٣١٣٤ ـ محمد بن عمر بن صالح، الكَلاعِيّ:

من أهل حَمَاة من قرىٰ حِمْص.

يروي عن الحسن وقَتَادة.

قال ابن عدي: يحدّث عن ثقات الناس بالمناكير وليس بذاك المعروف.

٣١٣٥ ـ محمد بن عمر بن أبي عبيدة:

عن الحارث العلكيّ، .

قال الرازي: مجهول.

٣١٣٦ ـ محمد بن عمر بن الفضل بن غالب، الجُعْفِيّ:

روىٰ عن البَغَويّ.

كان الدَّارَقُطْنِيّ سيِّءَ القولِ فيه، وقال أبو عبد الله بن بكير ليس بموثوقٍ به ولا حُجَّة.

وقال ابن أبي الفوارس: كان كَذَّاباً.

٣١٣٧ ـ محمد بن عمر بن وَاقِد، أبو عبد الله، الأسلمي، الوَاقِدِيّ، قاضي بَغْدَاد:

قال أحمد بن حنبل: هو كَذَّابٌ كان يقلبُ الأحاديث يلقي حديثَ ابن أخي

---

(١) هو محمد بن علي بن عمر، المذكر، أبو عَلِيّ. النيسابوريّ، الواعظ.

الزُّهْرِيّ علىٰ مَعْمر ونحو ذا، وقال يحيىٰ: ليس بثقة، وقال مَرَّة، ليس بشيء لا يكتب حديثه. وقال البخاريّ، والرازي، والنسائي: متروكُ الحديث.

وذكر الرازيّ، والنسائيّ أنه كان يضعُ الحديث. وقال الدارقطني: فيه ضَعْف.

وقال ابن عَدِيّ: أحاديثُه غير محفوظة والبلاء منه.

٣١٣٨ ـ محمد بن عمر بن الوليد:

قال ابن حبان: يروي عن عليّ ما ليس من حديثه، ولا يجوز الاحتجاج به[1].

٣١٣٩ ـ محمد بن عمران الأخنسيّ:

يروي عن أبي بكر بن عَيَّاش.

قال البخاريّ: منكر الحديث جدّاً.

٣١٤٠ ـ محمد بن أبي عَمْرة:

عن أبيه عن عمر، وعلي.

قال أبو حاتم الرازي: مجهول.

٣١٤١ ـ محمد بن عَمْرو، أبو سَهْل الأنصاريّ، البصريّ:

ضعَّفهُ يحيى القطان جدّاً.

٣١٤٢ ـ محمد بن عَمْرو بن عتبة، أبو جعفر:

قال الرازيّ: مجهول.

٣١٤٣ ـ محمد بن عَمْرو بن علقمة، أبو عبد الله، الليثي، المدنيّ:

روىٰ عن أبي سلمة بن عبد الرحمن.

قال يحيىٰ: ما زال الناسُ يتقون حديثه. وقال مرة: ثقة. وقال السعدي: ليس بقويّ[2].

---

(١) وسيأتي برقم ٣٢٣٤.

(٢) بحاشية الأصل (١٦٥ ب):

«ابن علقمة قد وثَّقه معغ يحيىٰ محمد بن يحيىٰ الذهليّ واستشهد به مسلم في مواضع من صحيحه». قال سيدنا وشيخنا المنذريّ لطف الله به. أ هـ. =

٣١٤٤ ـ محمد بن عمير، أبو سهل، الواقفيّ، الأنصاريّ، البصريّ:

يروي عن الحسن.

ضعّفه يحيى بن سعيد جدّاً. وقال ابن نُمَيْر: لا يساوي شيئاً.

وقال ابن مَعِيْن: ضعيف.

٣١٤٥ ـ محمد بن عَوْن الخُرَاسانيّ:

عن عِكْرِمة، ونافع.

قال يحيىٰ: ليس بشيء. وقال النسائِيّ والأزْدِيّ: **متروك الحديث.**

وقال الرازيّ، والبخاريّ: منكر الحديث روىٰ عن نافع حديثاً ليس له أصل.

● **محمد بن عون الخراسانيّ**[1]: سكن الكوفة.

يروي عن نافع.

قال يحيىٰ: ليس بشيء. وقال البخاري: منكر الحديث. وقالالنسائي: متروك الحديث. وقال الدارقطني: ضعيف.

٣١٤٦ ـ محمد بن عيسىٰ، أبو بكر، الطرسوسيّ:

يروي عن إسحاق الحُنَيْنِيّ.

قال ابن عدي: هو في عداد مَنْ يسرق الحديث، وعامة ما يرويه لا يتابع عليه.

٣١٤٧ ـ محمد بن عيسىٰ بن حيان، المدائني: يعرف بأبي[2] السكين.

يروي عن ابن عُيَيْنَة.

قال الدَّارَقُطْنِيّ: ضعيف.

= وقال الحافظ ابن حجر في هدى الساري (٤٤١):

«مشهور من شيوخ مالك، صدوق، تَكَلَّمَ فيه بعضُهُم مِنْ قِبَلَ حِفْظِهِ، وأخرج له الشيخان أما البخاريّ فمقروناً بغيره، وأما مسلم فمتابعة، وروىٰ له الباقون» أ هـ.

(١) كررت ترجمته ـ كما ترىٰ ـ في الأصل في موضعَيْن مختلفَيْن فجمعناهما في هذا الموضع.

(٢) في اللسان ٥/ ٣٣٣: ابن.

٣١٤٨ ـ محمد بن عيسى بن القاسم بن سُمَيْع، الدمشقيّ:

يروي عن ابن أبي ذئب.

قال أبو حاتم الرازيّ: لا يُحْتجُّ به.

قلت: وقد ذكره البخاريّ[1] وذكر بعده محمد بن عيسىٰ القرشيّ.

وقال: سميع بن واقد، وهو الأول فإنه يروي عن زيد أيضاً.

٣١٤٩ ـ محمد بن عيسى بن كيسان، أبو يحيى، العَبْدِيّ، الهذلِيّ، الهلاليّ:

روىٰ عن محمد بن المُنْكَدِر.

قال البخاريّ، وعَمْرو بن علي: منكر الحديث. وقال أبو زُرْعَة: لا ينبغي أنْ يحدّث عنه.

وقال ابن حبان: يروي عن ابن المنكدر العجائب وعن الثقات الأوابد، لا يجوز الاحتجاج بخبره إذا انفرد.

وقال الدارقطني: ضعيف، ووثّقه بعضهم.

٣١٥٠ ـ محمد بن عيسى بن عيسى بن تميم، أبو المؤمل:

يروي عن لُوَين.

كذبه المحدثون، وقال أبو سعيد ابن يُونُس: لم يكن بشيء.

٣١٥١ ـ محمد بن عيينة، أخو سفيان:

قال أبو حاتم الرازيّ: لا يحتج بحديثه، يأتي بالمناكير.

٣١٥٢ ـ محمد بن غَزْوَان، الشاميّ:

يروي عن الأوزاعيّ، والغصين بن عطاء.

قال أبو زُرْعَة: منكر الحديث. وقال ابن حِبَّان: هو شَيْخٌ، يقلبُ الأخبار، ويُسْنِدُ الموقوف، لا يحل الاحتجاج به.

---

(١) التاريخ الكبير ١/ ١/ ٢٠٣/ (٦٣٠، ٦٣٢).

٣١٥٣ ـ محمد بن الفرات، أبو علي، التميمي، الكوفيّ:

يروي عن أبي إسحاق ومحارب بن دثار.

قال يحيىٰ: ليس حديثه بشيء رماه أحمد بالكذب، وقال أبو بكر بن أبي شيبة: كذاب. وقال أبو داود: روىٰ عن محارب بن دثار أحاديث موضوعة.

وقال البخاريّ: منكر الحديث. وقال أبو حاتم الرازي: ذاهب الحديث. وقال أبو الفتح الأزدي: متروك الحديث.

وقال الدارقطني: ليس بالقويّ.

٣١٥٤ ـ محمد بن أبي الفرات الكوفيّ:

قال عليّ: روىٰ عن حبيب بن أبي ثابت مناكير، وضعّفه.

٣١٥٥ ـ محمد بن الفُرُّخان بن رُوْزَبة:

قال أبو بكر الخطيب: هو غير ثقة.

٣١٥٦ ـ محمد بن فضاء بن خالد، أبو بحر، الجهضَمِيّ الأزديّ، البصريّ، معبّر الرؤيا:

يروي عن أبيه، وعن علقمة بن عبد الله المزنيّ.

روى عنه معتمر.

قال يحيىٰ: ضعيف الحديث، ليس بشيء وكان سليمان بن حريب سيء الرأي فيه، شديد الحمل عليه.

وقال ابن حِبَّان: لا يُحْتَجّ به.

٣١٥٧ ـ محمد بن الفضل، أبو النعمان، السدوسيّ:

يروي عن ابن المبارك، والحمادَيْن، ولقبه « عارم ».

قال العقيلي؛ هو أحد الثقات انما اختلط في آخر عمره وكذلك قال ابن حبان: اختلط في آخر عمره، وتغيّر فكان لا يدري ما يحدّث به فوقعت المناكير الكثيرة في

روايته فيجب تنكب رواية المتأخرين عنه[1].

٣١٥٨ ـ محمد بن الفضل بن عطية، أبو عبد الله، الخراساني، المروزيّ، مولىٰ بني عبْس، سكن بُخَارَى:

روىٰ عن أبي إسحاق، وداود بن أبي هند.

قال أحمد: ليس حديثه حديث أهل الكذب. وكان أبو بكر ابن أبي شيبة شديد الحمل عليه. وقال يحيىٰ: ليس بشيء ولا يكتب حديثه، وقال مرة: كان كذاباً، وكذلك قال السعديّ، وعَمْرو بن عليّ، ويحيى بن الضريس.

وقال النَّسَائيّ: متروك الحديث. وقال ابن حِبَّان: يروي الموضوعات عن الأثبات، لا يحل كَتْبُ حدِيْثِه إلا على سبيل الاعتبار.

وقال الدارقطني: ضعيف.

٣١٥٩ ـ محمد بن فُلَيْح بن سليمان، أبو عبد الله، الأسلمي:

يروي عن موسى بن عقبة.

قال يحيى: ليس بثقة. وقال أبو حاتم الرازيّ: ليس بذاك القويّ[2].

---

(١) بحاشية الأصل (١٦٦ ب):

«محمد بن الفضل ـ عارم احتجّ به في الصحاح».

قال سيدنا وشيخنا المنذريّ لطف الله به. أ هـ.

قلت محمد بن الفضل: حافظ، صدوق، مُكْثِر قال فيه أبو حاتم: إذا حدثك عارم فاختم عليه. وقال ابن وارة: حدثنا عارم الصدوق الأمين.

لكنه اختلط بأخرة. قال الدارقطني: تغيّر بأخرة، وما ظهر له بعد الاختلاط حديث منكر، وهو ثقة.

قال الحافظ الذهبي: (قلت فهذا قول حافظ العَصْر الذي لم يأت بعد النسائي مثله، فأين هذا القول من قول ابن حبان الخساف المتهور في عارم. . . قلت: ولم يقدر ابنُ حبّان أنْ يسوقَ له حديثاً منكراً، فأين ما زعم ؟).

(٢) بحاشية الأصل (١٦٦ ب):

«ابن فليح هذا أخرج له البخاري. . ـ قاله سيدنا وشيخنا المنذري غفر الله له. أ هـ.

قال الحافظ في هدى الساري (ص ٤٤١: ٤٤٢ رقم ٣١٣): =

٣١٦٠ ـ محمد بن القاسم، أبو إبراهيم الأسديّ، الكوفيّ:

يروي عن الفضل بن دلهم، والثوريّ، والأوزاعيّ.

قال أحمد: يكذب، أحاديثه موضوعة، ليس بشيء، رَمَيْنَا حديثه.

وقال النسائي، والأزديّ: متروك الحديث.

وقال الدارقطنيّ: يكذب. وقال ابن حِبَّان: يروي عن الثقات ما ليس من أحاديثهم، لا يجوز الاحتجاج به.

٣١٦١ ـ محمد بن القاسم، مولىٰ آل الربيع بن سَبْرة، الجهني:

روىٰ عن أبيه، وعن الربيع بن سَبْرَة.

وقاال الرازي: مجهول.

٣١٦٢ ـ محمد بن القاسم بن مجمع، أبو جعفر، الطَّايكانيّ[1]: من أهل بلخ.

يروي عن عبد الله بن أبي خالد عن الثوريّ.

قال ابن حبان: روىٰ عنه أهل خراسان أشياء لا يحل ذكرها في الكتب، ويأتي في الأخبار بما يشهد الخلق على بطلانه.

وقال الحاكم أبو عبد الله: كان يضع الحديث.

٣١٦٣ ـ محمد بن قيس:

يروي عنه أبو معشر.

قال يحيىٰ: ليس بشيء، لا يروىٰ عنه الحديث.

= (قال ابن أبي حاتم عن أبيه كان ابن معين يحمل على محمد. قلت: فما قولك فيه؟ قال: ما به بأس، ليس بذاك القويّ. وقال الدارقطني: ثقة.

قلت: أخرج له البخاريّ نسخة من روايته عن أبيه عن هلال بن عليّ عن عطاء بن يسار عن أبي هريرة وبعضهما عن هلال عن أنس بن مالك توبع على أكثرها عنده. وله نسخة أخرى عنده بهذا الاسناد لكن عن عبد الرحمن بن أبي عمرة بدل عطاء بن يسار، وقد توبع فيها أيضاً وهي ثمانية احاديث، والله اعلم). أ هـ.

(١) هذه النسبة إلى «طَايْكَان» ـ ويقال لها أيضاً «طايقان» ـ: بليدة بنواحي بلخ من كور طخارستان.

٣١٦٤ ـ محمد بن قيس الزيّات، والد أبي زُكَيْر:

روىٰ عن سعيد بن المُسَيَّب.

قال أبو حاتم الرازي: مجهول.

٣١٦٥ ـ محمد بن قيس الهَمْدَانِيّ امكوفيّ:

ضعّفه أحمد بن حنبل.

٣١٦٦ ـ محمد بن كثير القصاب، السملي، البصريّ:

يروي عن يونس بن عبيد، وابن طاوس.

قال البخاريّ، والرازيّ: منكر الحديث.

وقال عليّ: ذاهب الحديث. وقال الدارقطني: ضعيف.

وقال ابن حبان: ينفرد بالمناكير عن المشاهير حتى خرج عن حدّ الاحتجاج به إذا انفرد.

٣١٦٧ ـ محمد بن كثير، أبو إسحاق، القرشي، الكوفيّ:

يروي عن ليث بن أبي سليم، وعمرو بن قيس الملائي، والأعمش. تكلم فيه قتيبة، وقال أحمد: خرقنا حديثه ولم يرضه.

وكذلك قال عليّ بن المديني: كتبنا عنه عن ليث عجائب وخططت على حديثه، وضعّفه جدّاً.

وقال البخاري: منكر الحديث.

٣١٦٨ ـ محمد بن كثير، أبو يوسف، المصيصيّ، مولىٰ ثَقِيْف:

ضعّفه أحمد جدّاً وقال: هو منكر الحديث.

٣١٦٩ ـ محمد بن كثير بن مَرْوَان بن سُوَيْد الفِهْرِيّ، الشاميّ:

روىٰ عن عبد الرحمن بن أبي الزناد.

قال أبو حاتم الرازي: منكر الحديث.

وقال ابن عدي: روى عن ليث، وغيره البواطيل، والبلاء منه. وسمعت البغويّ يوماً ذكره فأساء عليه الثناء وقال الأزديّ: متروك الحديث.

٣١٧٠ ـ محمد بن كَرَّام، أبو عبد الله السِّجْزِيّ:

قال ابن حبان: كأنه خُذِلَ حتىٰ ٱلتقطَ من المذاهبِ أردأها ومن الأحاديث أوهاها، ثم جالَس الجو يبارِي، ومحمد ين تميم السعدي ولعلهما قد وَضَعَا علىٰ رسول الله ﷺ وعلى الصحابة والتابعين مائة ألف حديث، ثم جالس أحمد بن حَرْب الأصبهاني فأخذ التقشُّفَ وكان يُجَسِّمُ الرب عز وجل، فيجب تركُ حديثه.

٣١٧١ ـ محمد بن كُرَيْب، مولىٰ ابن عباس، المدنيّ: :

يروي عن أبيه.

قال أحمد: منكر الحديث. وقال يحيىٰ: ليس حديثه بشيء.

وقال في رواية أخرىٰ: ضعيف. وكذلك قال النسائي والدارقطني، وقال ابن حبان: لا يحتج به.

٣١٧٢ ـ محمد بن كُناسة، الكوفيّ:

قال أبو حاتم الرازي: لا يحتجّ به.

٣١٧٣ ـ محمد بن مالك، أبو المغيرة، الجوزجانيّ:

يروي عن البَرَاء بن عَازِب.

قال ابن حِبَّان: لا يجوزُ الاحتجاج بخبرِهِ إذا انفرد.

٣١٧٤ ـ محمد بن ماهان السمسار:

قال أبو حاتم الرازي: مجهول.

٣١٧٥ ـمحمد بن المتوكل، العسقلانيّ:

قال الرازي: ليِّنُ الحديث.

٣١٧٦ ـ محمد بن محبب، أبو هَمَّام، الثقفيّ، البصريّ، الصائغ، الدلال:

يروي عن جعفر بن محمد، والثوريّ، وهشام بن سعد.

قال يحيى: كذاب، عدوّ الله.

وقال أبو حاتم الرازي: ذاهب الحديث. وقال الأزديّ: مجهول[1]

---

(١) خلط المصنف هنا بين (محمد بن محبب ـ بحاء مهملة فموحدتين ـ بن إسحاق القرشي، أبو همام،

٣١٧٧ ـ محمد بن المحرم: مكي.

عن عطاء.

من أكذب الناس. قال يحيىٰ: ليس بشيء.

وقال الرازي: واهي الحديث، وهو محمد بن عمر المحرم، وقيل (محمد بن عبد الله بن عبيد الله بن عمير)[1]، وإنما اشتهر ذكره دون أبيه فلذلك أخرناه.

٣١٧٨ ـ محمد بن محصن الأسديّ:

يروي عن الأوزاعيّ.

قال ابن حبان: يضع الحديث على الثقات.

وقال الدارقطني: هذا هو (محمد بن إسحاق العكاشي) وقد تقدم[2].

قال المصنف: وقد ذكرته أنا في ثلاثة مواضع لئلا يطلب في أحد المواضع فلا يرىٰ ولا يُهتدىٰ إلى تحقيق نسبه.

٣١٧٩ ـ محمد بن أبي محمد:

عن عوف بن مالك الأشْجَعِيّ عن النبي ﷺ وآله.

= الدلال، البصري، صاحب الدقيق)، وبين (محمد بن مجيب ـ بجيم معجمة فمثناة تحتية فموحدة ـ الثقفيّ، الكوفي، الصائغ).

أما الأول ـ ابن محبب ـ فقد قال فيه أبو حاتم صالح الحديث، صدوق، ثقة في الحديث. وقال أبو داود: ثقة، وكذا وثقه ابن حبان.

وأما الثاني ـ ابن مجيب ـ فضعيف كذبه ابن معين، وقال أبو حاتم: ذاهب الحديث، وقال ابن عقدة: منكر الحديث.

قلت: وقد أورد الحافظ الذهبي ابن محبب في الميزان ٨١١٧، والمغنى ٥٩٤٠ وقال فيهما: (ثقة، غلط ابن الجوزيّ في أيراده في الضعفاء).

قلت: قد ذكرت علة ذلك في أنه قد جمع بين ابن مجيب الضعيف وابن محبب الثقة والصواب التفرقة، وعليه فيحق للمصنف ذكره باسم (محمد بن مجيب الثقفي الصائغ).

(١) انظر: ٣٠٩٥.

(٢) راجع: ٢٨٨٠، ٣١٢٧.

قال أبو حاتم الرازي: مجهول.

٣١٨٠ ـ محمد بن محمد[١]، أبو بكر، الطِّرازِيّ:

قال أبو بكر الخطيب: هو ذاهب الحديث.

٣١٨١ ـ محمد بن محمد بن الأشعث، أبو الحسن، الكوفي: سكن مصر.

قال ابن عَدِيّ: حَمَلَهُ تشَيُّعُهُ على أنْ أخرج لنا نسخةً قريب من ألف حديث عن موسىٰ بن إسماعيل بن موسىٰ بن جعفر عن أبيه عن جده إلى أنْ انتهىٰ إلىٰ عليّ عن النبي ﷺ بخط طَرِيّ عامتها مناكير فكان متهماً.

٣١٨٢ ـ محمد بن محمد بن سليمان، أبو بكر، البَاغَنْدِيّ[٢]:

قال إبراهيم الأصبهاني: كذاب.

قال ابن عديّ: كان مدلساً وأرجو أنه كان [لا يتعمد][٣] الكذب[٤].

٣١٨٣ ـ محمد بن محمد بن النعمان بن شبل:

يروي عن جده عن مالك.

طعن فيه الدارقطني.

---

(١) هو محمد بن محمد بن أحمد بن عثمان بن أحمد، أبو بكر، البغدادي المقرىء، الطِّرازيّ، نزيل خراسان.

كان من اصحاب ابن مجاهد، وكان أديباً فاضلاً، مكثراً من الحديث عن أبي القاسم البغويّ. وأبي محمد ابن صاعد وغيرهما.. والطِّرازِيّ: نسبة الى عمل الثياب المطرزة واستعمالها.

(٢) هذه النسبة إلى «باغَنْد» قال السمعاني: ظني أنها من قُرَىٰ «واسط».

(٣) زيادة زدناها من ابن عَدِيّ.

(٤) قال الحافظ الذهبي (٨١٣٠): «قلت: بل هو صدوق، مِنْ بحور الحديث، قيل إنه أجاب عن ثلاثمائة ألف مسألة في حديث رسول الله ﷺ» أ هـ.

وقد سُئِلَ أبو بكر ابن عبدان: هل تدخله في الصحيح؟ قال: أما أنا فلم أدخله فيه.

قيل: ولِمَ؟ قال: لأنه كان يخلط ويدلس، وليس أحدٌ ممن كتبت عنه أبرّ عندي منه ولا أكثر حديثاً إلا إنه شره، وهو أحفظ من أبي بكر ابن أبي داود.

وقال ابن طاهر: كان لا يكذب ولكن يحمله الشره على أنْ يقول: (حدثنا).

وقال الحاكم: ذاكرني ابن المظفر فقال: البَاغَنْدِيّ ثِقَةٌ، إمامٌ، لا يُنْكَرُ منه إلا التدليس والأئمةُ دَلَّسُوا».

٣١٨٤ ـ محمد بن مَخْلد الحَضْرمِيّ:

يروي عن عباد بن جُوَيْرِيَّة.

قال الأزدي: ضعيف.

٣١٨٥ ـ محمد بن مخلد، أبو أسلم، الرُّعَيْنِيّ، الحمصيّ:

قال ابن عديّ: يحدّث عن مالك وغيره بالأباطيل وهو منكر الحديث عن كل مَنْ روىٰ عنه.

٣١٨٦ ـ محمد بن مِخْنَف:

قال أبو حاتم الرازي: مجهول.

٣١٨٧ ـ محمد بن مِرْدَاس، أبو عبد الله، الأنصاري، البصريّ:

يروي عن خارجة بن مُصْعَب.

قال أبو حاتم الرازيّ: مجهول.

٣١٨٨ ـ محمد بن مَرْوَان[1]، أبو عبد الرحمن السُّدِّيّ الصغير، الكوفيّ: مُضَعَّف.

روىٰ عن داود بن أبي هند، وهِشام بن عُرْوة، ويزيد بن أبي زياد، والكَلْبِي وغيرهم.

وقال يحيىٰ: ليس بثقة، وقال مرة: ليس بشيء. وقال ابراهيم كذاب. وقال السعدي: ذاهب. وقال النّسائي، وأبو حاتم الرازي والأزدي: متروك الحديث.

ووقال البخاري: لايكتب حديثه. وقال الدارقطني: ضعيف.

وقال ابن حبان: لا يحل كتب حديثه إلاّ اعتباراً ولا الاحتجاج به بحال

٣١٨٩ ـ محمد بن مَرْوَان، العُقَيْلي، أبو بكر:

يروي عن يونس بن عبيد.

قال يحيىٰ: صالح وقال أبو زُرْعَة: ليس بذاكَ.

---

(١) في الأصل: (مران) ـ خطأ

٣١٩٠ ـ محمد بن مَرْوَان الواسطيّ:

٣١٩١ ـ ومحمد بن مَرْوان بن الحَكَم بن أبي العاص:

قال الرازيّ: مجهولان.

٣١٩٢ ـ محمد بن مُزَاحِم ـ أخو الضَّحَّاك:

قال أبو حاتم الرازي: متروكُ الحديث.

٣١٩٣ ـ محمد بن مَزْيَد، أبو جعفر، مولىٰ بني هاشم:

يروي عن أبي حُذَيْفَة موسىٰ بن مسعود.

قال ابنُ حِبَّان: لا يجوز الاحتجاجُ به.

٣١٩٤ ـ محمد بن مسعود:

يروي عن عبد الرحمن بن مَهْدِيّ.

قال أبو حاتم الرازي: مجهول[1].

٣١٩٥ ـ محمد بن مسلم، أبو جعشم[2]:

قال الرازيّ: مجهول.

٣١٩٦ ـ محمد بن مسلم الطائفي:

يروي عن عَمْرو بن دينار، وطاوس.

قال أحمد: ما أضعف حديثه، وضعّفه جداً.

وقال يحيىٰ ليس به بأس، وقال مَرَّة: ثقة.

●● **قال المصنف:** قلت: ثمّ آخر يقال له (محمد بن مسلم الطائفي) أيضاً حدّث عن فرج بن فضالة، روىٰ عنه عبد الله بن أحمد بن حنبل، ولا نعرف فيه طعناً،

---

(١) قال الحافظ الذهبي الميزان ٨١٦٥): قلت ما هو بمجهول ، هو العجميّ نزيل طرسوس، صدوق كبيرُ المَحَلّ ، ولكن ما عرفه أبو حاتم أ هـ.

انظر ترجمة الطرسوسي في التهذيب ٩/ ٤٣٨ (٧٢٤).

(٢) في الأصل: حبشم ـ تحريف.

وأما محمد بن مسلم فجماعة.

٣١٩٧ ـ محمد بن مسلم العنبريّ، مؤذن المهدي:

يروي عن العَرْزَمِي.

قال الأزدي: ضعيف، مجهول.

٣١٩٨ ـ محمد بن مسلم بن تَدْرُس، أبو الزُّبَيْر، المكيّ، مولىٰ حكيم بن حِزَام.

يروي عن عطاء.

وَثَّقه يحيىٰ، وكان ابن عُيَيْنَة، وشُعْبَة، وابن جُرَيْج يضعفونه، وقيل لأبي زُرْعَة يُحْتَجُّ بحديثِهِ فقال: « إنما يُحتجّ بحديث الثقات ».

٣١٩٩ ـ محمد بن مسلم بن جَمَّاز.

٣٢٠٠ ـ ومحمد بن مسلم بن قرة:

قال الرازي: مجهولان.

٣٢٠١ ـ محمد بن مسلمة الواسطيّ:

يروي عن يزيد بن هارون ضعفه اللالكائي، وأبو محمد الخلال جداً.

٣٢٠٢ ـ محمد بن مصعب، أبو الحسين ـ وقيل: عبد الله ـ، القِرْقِسَانِيّ:

يروي عن الأوزاعيّ.

قال يحيىٰ: ليس حديثه بشيء. وقال أحمد: لا بأس به.

وقال ابن حبان: ساء حفظُهُ فكان يقلبُ الأسانيدَ، ويرفعُ المراسيل، لا يجوز الاحتجاجُ به.

٣٢٠٣ ـ محمد بن معاوية بن يحيىٰ، أبو علي، النيسابوريّ: كان ببغداد ثم بمكة.

يروي عن الليث أحاديث لا يتابع عليها، وعن أبي معاوية، وحَمَّاد بن زيد.

قال أحمد، ويحيىٰ: هو كذاب. وقال النَّسَائِي: ليس بثقة. متروك الحديث.

وقال ابن عَدِيّ: يسرقُ الحديث. وقال الدارقطني: يكذب ويضع الحديث.

٣٢٠٤ ـ محمد بن معاوية بن يزيد، أبو جعفر، الأنماطِيّ:

يروي عن ابن عُيَيْنَة وأبي بكر بن عياش.

قال محمد بن عبد الله الحضرميّ: لا ترده، كان واقفيّاً[1].

٣٢٠٥ ـ محمد بن مغيث:

عن القُرَظِيّ.

قال أبو حاتم الرازي: مجهول.

٣٢٠٦ ـ محمد بن المغيرة الشَّهْرَزُورِيّ:

يروي عن أيوب بن سُوَيْد.

وقال[2] ابن عَدِيّ: يسرق الحديث، قال: وهو عندي ممن يضع الحديث.

٣٢٠٧ ـ محمد بن المغيرة بن الأخنَس:

عن سعيد بن المُسَيَّب.

٣٢٠٨ ـ ومحمد بن أبي المقدام:

عن الزُّهْرِيّ.

قال أبو حاتم الرازي: مجهولان.

٣٢٠٩ ـ محمد بن مناذر الشاعر:

سمع مِنْ شُعْبَة، وسفيان بن عُيَيْنَة.

قال يحيىٰ: لا يروي عنه رجلٌ فيه خَيْر، كان يرسل العقارب في المسجد الحرام لتلدغَ الناسَ ويَصُبُّ المِدَادَ في مواضع الوضوء لِيُسَوِّدَ وجوهَ الناس.

٣٢١٠ ـ محمد بن مَنْدَه الأصبهانيّ، نزيل الرَّيّ:

روىٰ عن الحسين بن حفص، وبكر بن بكار.

---

(١) قال الحافظ الذهبي (المغنى ٥٩٩١): «ثقة إلا انه كان يقف في القرآن». قال النسائي: «لا بأس به» وأخرج له في السنن، وقال البزار: ثقة. وقال مسلمة: لا بأس به.

(٢) كذا بالأصل: وأثبتت فوقها ضَبَّة.

قال ابن أبي حاتم: لم يكن بصدوق.

٣٢١١ ـ محمد بن المنذر بن أَسَد الهَرَوِيّ:

قال أبو حاتم الرازي: مجهول.

٣٢١٢ ـ محمد بن المنذر بن عُبيد الله:

يروي عن هِشام بن عُرْوَة.

قال ابن حبان: لا يَحِلُّ كَتْبُ حديثه إلا على سبيل الاعتبار.

٣٢١٣ ـ محمد بن منصور، الجُعْفِيّ:

٣٢١٤ ـ ومحمد بن منصور، الجَنَدِيّ:

قال أبو حاتم الرازي: مجهولان.

٣٢١٥ ـ محمد بن منصور بن حكمان[١]، أبو عبد الله، القُشَيْرِيّ[٢]:

قال أبو إسحاق الحَبَّال: هو كذاب.

٣٢١٦ ـ محمد بن المهاجر، أبو عبد الله، القاضي، يعرف بأخي حنيف:

يروي عن وكيع، وأبي معاوية.

قال صالح بن محمد الأسديّ: هو أكذب خلق الله. وقال ابن عُقْدَة: ليس بشيء، ضعيفٌ ذاهب.

وقال الدارقطنيّ: ضعيف. وقال ابن حبان: يضع الحديث على الثقات ويزيد في الأخبار ألفاظاً يسوّيها على مذهبه.

---

(١) كذا بالأصل فوقها ضبة، والذي في الميزان ٨٢١٣، والمغني ٦٠٠٧، واللسان ٥/ ٣٩٥ (١٢٨١): جِيْكان ـ بجيم مكسورة بعدها مثناة تحتية فكاف.

قال الحافظ ابن حجر: و«جيكان» بكسر الجيم ويبدل شينا معجمة ـ قرأتُ ذلك بخط المنذريّ أنه قرأه بخط السِّلَفِيّ أ هـ.

(٢) كذا بالأصل وكذا في الميزان، والمغني، وقال الحافظ ابن حجر في اللسان: «كذا وقع في الأصل، والصواب «التستريّ» بمثناتين» أ هـ.

●● **قال المصنف**: وجُملة مَنْ يجيء في الحديث اسمه (محمد بن مهاجر) سبعة لا نَعرف قَدْحاً في غير هذا.

٣٢١٧ ـ محمد بن مهران: عن أبيه.

قال أبو حاتم الرازي: مجهول.

٣٢١٨ ـ محمد بن المهلب، غُنْدَر، أبو الحسن، الحرانيّ: أموي.

قال ابن عدي: سمعتُ الحسين بن أبي معشر يقول: كان يضعُ الحديث.

٣٢١٩ ـ محمد بن أبي موسىٰ:

عن القاسم بن مخيمرة.

٣٢٢٠ ـ ومحمد بن موسىٰ الرؤاسيّ:

قال الرازي: مجهولان.

٣٢٢١ ـ محمد بن موسىٰ بن مسكين، أو غَزِيَّة، القاضي:

يروي عن مالك، وابن أبي الزناد.

قال الرازي: ضعيف، وقال ابن حِبَّان: يسرق الحديث ويحدّث به، يروي عن الثقات الموضوعات.

٣٢٢٢ ـ محمد بن موسىٰ بن أبي نعيم، الواسطيّ:

قال يحيىٰ: ليس بشيء. [قال][1] الرازي: صدوق[2].

٣٢٢٣ ـ محمد بن مُيَسَّر، أبو سعيد، الصَّاغاني، الضرير:

يروي عن ابن عجلان، وهشام بن عروة.

---

(١) ما بين المعكوفتين من زيادتنا.

(٢) وسيأتي برقم ٣٢٣١.

وقال ابن معين: ليس بشيء، وفي رواية: كذاب خبيث.

وقال ابن عَدِيّ: عَامَّة ما يرويه ينفردُ به.

قال يحيىٰ: ليس بشيء كان شيطاناً من الشياطين[1]. وقال النَّسَائي: متروك الحديث.

وقال البخاريّ: فيه اضطراب.

وقال ابن حبان: لا يحتج به. وقال الدارقطني: ضعيف.

٣٢٢٤ ـ محمد بن ميمون، أبو النضر، الزعفراني.

يروي عَن عبد الوهاب بن الحسن التميمي.

قال ابن حبان: منكر الحديث جداً لا يحل الاحتجاج به.

٣٢٢٥ ـ محمد بن ميمون، الكنديّ:

روى عن بلال مؤذن بيت المقدس. قال أبو حاتم الرازي: مجهول.

٣٢٢٦ ـ محمد بن ميمون، الخَيَّاط، المكيّ: تكنى أبا عبد الله:

قال الرازي: كان مغفلاً أُميًّا، روىٰ حديثاً باطلاً، وما أبعد أنْ يكون وُضِعَ له.

٣٢١٧ ـ محمد بن ميمون بن كعب:

قال أبو حاتم الرازي: مجهول.

٣٢٢٨ ـ محمد بن نشْر[2] المدنيّ:

روىٰ عنه عمر بن نجيح.

متروك الحديث مجهول كذلك ذكره الأزديّ.

٣٢٢٩ ـ محمد بن نصر بن أحمد بن نصر بن مالك، أبو الحسن، القطيعي:

سمع ابن صفوان البردعي، وجعفر الخُلِديّ وغيرهما. نسبه أبو بكر الخطيب[3] إلى الكذب.

---

(١) تمام عبارته: «كان جَهْمِيّاً شيطانا...».

(٢) وقيل فيه ـ ايضاً ـ: «بِشْر» بموحدة في أوله.

(٣) تاريخ بغداد ٣/ ٣٢٠.

٣٢٣ ـ محمد بن نعيم، مولىٰ عمر بن الخطاب رضي الله عنه:

قال الرازي: مجهول. وقال أحمد بن حنبل: محمد بن نعيم كذّاب.

٣٢٣١ ـ محمّد بن أبي نعيم، الواسطي[١]:

يروي عن إسماعيل بن عُلَيَّة.

قال يحيىٰ: كذاب خبيث. وقال ابن عدي: عامة ما يرويه لا يتابعه الثقات عليه.

٣٢٣٢ ـ مجمد بن نفيع الكوفيّ:

يروي عن عطاء.

قال الرازي: مجهول.

٣٢٣٣ ـ محمد بن نَهارٍ بن عمار، أبو الحسن التميميّ:

يروي عن الرياشيّ.

قال الدارقطني: ضعيف.

٣٢٣٤ ـ محمد بن الوليد اليشكريّ[٢]:

يروي عن مالك.

قال الأزدي: لا يساوي نفحة، كذاب.

٣٢٣٥ ـ محمد بن الوليد بن أبان البغداديّ، مولىٰ بني هاشم:

يروي عن يزيد بن فيروز.

قال ابن عَدِيّ: يضع الحديث ويوصله، ويسرق، ويقلب الأسانيد والمتون، وسمعتُ الحسن بن أبي معشر يقول هو كذاب.

٣٢٣٦ ـ محمد بن الوليد بن أبان، أبو جعفر، القَلاَنِسِيّ، المخزوميّ[٣]:

روىٰ عن رَوْح بن عُبَادَة ومكيّ بن إبراهيم.

---

(١) هو ابن موسى ـ تقدم برقم ٣٢٢٢.

(٢) وقد تقدم برقم (٣١٣٨).

(٣) في المغنى ٦٠٦٧: المخرميّ.

روىٰ عنه ابن مَخْلَد وهو الذي يقال له « البُسْرِيّ ».
قال أبو حاتم الرازيّ: ليس بصدوق. وقال الدارقطنيّ: ضعيف.

٣٢٢٧ ـ محمد بن هارون بن عيسى بن بُرَيْه الهاشميّ):
قال الدارقطني: ضعيف.

٣٢٣٨ ـ محمد بن هاشم:
يروي عن أبي الزناد، وهلال بن رذاذ الكنانيّ.
قال أبو حاتم الرازي: مجهولان.

٣٢٣٩ ـ محمد بن يحيىٰ، الزُّهْرِيّ، أبو غَزِيَّة، المدنيّ:
يروي عن عبد الوهاب بن موسىٰ، وعن موسىٰ بن وَرْدَان.
قال الأزديّ، ضعيف، وقال الدارقطني: متروك.

٣٢٤٠ ـ محمد بن يحيىٰ بن رَزِيْن، المصيصيّ:
يروي عن عثمان بن عمر بن فارس عن كَهْمَس بن الحسن.
قال ابن حبان: دجال يضع الحديث لا يحلّ ذكره إلا بالقَدْحِ فيه.

٣٢٤١ ـ محمد بن يحيىٰ بن ضِرَار المازنيّ، الأهوازيّ:
يروي عن أبي الربيع الزهرانيّ.
قال ابن حبان: يروي المقلوبات والملزقات لا يجوز الاحتجاج بخبره.

٣٢٤٢ ـ محمد بن يحيىٰ بن قيس المأربيّ[1]:
قال ابن عدي: منكر الحديث، وأحاديثه مظلمة منكَرَة.

٣٢٤٣ ـ محمد بن يحيىٰ بن نصر الرازيّ:
يحدّث عن هشيم، وابن إدريس.
قال أبو الشيخ الأصبهانيّ: له أحاديث مناكير عن قوم ثقات.

---

(١) في الأصل: المازني ـ خطأ.

٣٢٤٤ ـ محمد بن يزيد:

عن أبيه عن عليّ.

قال أبو حاتم الرازي: كلهم مجاهيل.

٣٢٤٥ ـ محمد بن يزيد الأسليّ[1]:

قال أبو حاتم الرازيّ: ضعيف.

٣٢٤٦ ـ محمد بن يزيد البصري:

عن يحيىٰ بن سعيد.

قال أبو حاتم الرازي: مجهول.

٣٢٤٧ ـ محمد بن يزيد، أبو بكر، المستملي:

يروي عن يزيد بن هارون.

قال ابن عدي: يسرق الأحاديث ويزيد فيها ويضع.

٣٢٤٨ ـ محمد بن يزيد المَعْدَنِيّ:

يروي عن وَهْب بن جرير.

قال الأزديّ: كذابٌ، خبيثٌ، يضعُ الحديث.

٣٢٤٩ ـ محمد بن يزيد بن أبي زياد؛

يروي عن أيوب بن قَطن.

قال الدارقطني: مجهول.

٣٢٥٠ ـ محمد بن يزيد بن سنان، الرُّهَاوِيّ:

يروي عن أبيه.

قال الدارقطني: ضعيف.

٣٢٥١ ـ محمد بن يزيد بن محمد بن كثير بن رفاعة، أبو هشام الرفاعِيّ[1]:

---

(١) كذا وأثبت فوقها ضبة.

حَدَّث عن ابن فُضَيْل، ووكيع، وغيرهما.

قال البخاريّ: رأيتهم مجتمعين على ضعفه. وقال الرازي، والنسائي: ضعيف.

٣٢٥٢ ـ محمد بن يزيد بن أبي يزيد: يروي عن بلال، ومحمد بن يزيد عن أبيه.

يروي عن بلال، ومحمد بن يزيد عن أبيه.

قال أبو حاتم الرازي: مجهول.

٣٢٥٣ ـ محمد بن يعلىٰ، أبو عليّ، السُّلَمِيّ، الكوفيّ، لقبه: زُنْبُور:

يروي عن محمد بن عمرو، وعمر بن صبيح.

قال الرازيّ: متروك. وقال ابن حِبَّان: لا يجوز الاحتجاج به فيما خالف الثقات.

وقال أبو بكر الخطيب: ضعيف.

٣٢٥٤ ـ محمد بن يوسف بن يعقوب الرازيّ:

قال الدارقطنيّ: وضع نحواً من ستين نسخة قراءات ليس لشيءٍ منها أصل، ووضع من الأحاديث المسندة والنسخ مالا يضبط، قَدِمَ قبل الثلاثمائة بغداد فسمع منه ابن مجاهد وغيره وثم تَبَيَّنَ كذبُهُ فلم يحكِ عنه ابنُ مجاهد حَرْفاً.

وروىٰ عنه النقاش فتارة يقول: (حدثنا محمد بن طريف)، وتارة (محمد ابن نبهان)، وتارة (محمد بن يوسف)، وتارة (محمد بن عاصم).

٣٢٥٥ ـ محمد بن يونس، الحارثيّ:

يروي عن قتادة.

قال الأزديّ: متروك الحديث.

٣٢٥٦ ـ محمد بن يونس المخرميّ، الجمّال:

---

(١) وقد قَدَّمه المصنّف (رقم ٢٩٩٥) باسم (محمد بن زيد بن رفاعة) فوهم.

يروي عن ابن عيينة.

قال محمد بن الجَهْم: هو عندي مُتَّهَم. وقال ابن عدي: يسرق الحديث.

٣٢٥٧ ـ محمد بن يونس بن موسىٰ، أبو العباس، الشاميّ، الكُدَيْمِيّ، البصريّ:

يروي عن أبي نعيم، وغيره.

قال الدارقطني: ضعيف. وقال ابن عديّ: أتهم الكديمي بوضع الحديث وسرقته. وادَّعىٰ برؤ يةِ قومٍ لم يَرَهُم، وامتنع عامَّةُ مشايخِنَا مِن الروايةِ عنه، ومَنْ حَدَّث عنه ينسبه إلى جده لئلاَّ يُعْرَف.

قال هارون الحمال: تَقَرَّبَ إليّ الكديمي بالكذب، وعُرِضَ علىٰ أبي حاتم الرازي شيءٌ من حديثه فقال: ليس هذا حديث أهل الصِّدْق.

وقال ابن حبان: كان يضع الحديث على الثقات، لعله قد وضع أكثر من ألف حديث.

وقال الأزديّ: متروك الحديث[1].

[من اسمه « محمش »]

٣٢٥٨ ـ محمش، واسمه: عبد الله

قد سبق في حرف العين.

٣٢٥٩ ـ محمويه بن علي الأنصاري:

يروي عن أصحاب يزيد بن هارون.

قال أبو سعيد النقاش: كان يتهم بالوضع.

---

(١) بحاشية الأصل (١٧١ أ):

(نبأنا غير واحد عن أبي العباس أحمد بن أبي سلامة الحنبلي الحداد عن أبي القاسم ابن موسى حدثنا أبو غالب أحمد بن الحسن بن العقا قراءة عليّ وأنا أسمع أخبرنا أبو محمد الحسن بن علي بن محمد الجوهريّ قراءة علي وأنا أسمع أخبرنا أبو بكر أحمد بن جعفر بن مالك القطيعيّ قال:

سمعت عبد الله بن أحمد بن حنبل يقول: سمعت أبي يقول: كان محمد بن يونس الكديميّ حَسَن الحديث، حَسَن المعرفة ما وُجِدَ عليه إلا صحبته لسليمان الشاذكونيّ، ويُقالُ إنه ما دخل دار دحيك (كذا) أكذب من سليمان الشاذكوني. انتهى أ هـ.

من اسمه « مختار »

٣٢٦٠ ـ مختار، الحميري:

٣٢٦١ ـ ومختار، شريك عطاء:

قال الرازي: مجهولان.

٣٢٦٢ ـ مختار بن عبد الله بن أبي ليلى، الأنصاريّ:

يروي عن أبيه عن علي.

قال الرازي: منكر الحديث. وقال ابن حبان: منكر الحديث ولا أدري أهو المتعمّد لذلك أو أبوه، وأيهما كان بطل الاحتجاج بروايته.

٣٢٦٣ ـ مختار بن نافع، أبو إسحاق التيميّ، التمار:

يروي عن أبي حيَّان التيمي.

قال البخاريّ، وابن حبان: منكر الحديث. وقال ابن [حبان][1]: وكان يأتي بالمناكير عن المشاهير حتى يسبق إلى القلب أنه كان المتعمّد لذلك.

٣٢٦٤ ـ مَخْرَمَة بن بُكَيْر بن عبد الله بن الأشج:

قال يحيىٰ: ضعيف. وقال مرة: ليس بشيء. وقال أحمد: هو ثقة لكنه لم يسمع من أبيه شيئاً.

من اسمه « مخلد »

٣٢٦٥ ـ مخلد بن حازم ـ أخو جَرِيْر ـ :

٣٢٦٦ ـ ومخلد بن خالد السميري[2]:

يروي عن وكيع.

---

(١) ما بين المعكوفَيْن من زيادتنا.

(٢) كذا، والمثبت في التهذيب ١٠/ ٧٣، تاريخ بغداد ١٣/ ١٧٥: (الشَّعيريّ)!

قال أبو حاتم الرازي: مجهولان.

٣٢٦٧ ـ مخلد بن خُفَاف:

قال الأزديّ: ضعيف.

٣٢٦٨ ـ مخلد بن عبد الواحد، أبو الهُذَيْل، البصريّ:

يروي عن عليّ بن زيد بن جُدْعَان.

قال الرازي: ضعيف الحديث، وقال ابن حبان: منكر الحديث جداً يتفرد بمناكير لا تشبه حديث الثقات.

وقال الأزدي: كذاب يضع الحديث.

٣٢٦٩ ـ مخلد بن عَمْرو الحمصيّ الكَلاعِيّ:

يروي عن عبد الله بن موسىٰ.

قال ابن حبان: يروي عن الثقات ما ليس من حديث الأثبات، لا يجوز الاحتجاج به.

٣٢٧٠ ـ مُخَيِّس بن تميم:

عن حفص بن عُمر.

قال أبو حاتم الرازي: مجهولان.

مَنْ اسمُه « مُدْرِك »

٣٢٧١ ـ مدرك الطائي:

قال أبو حاتم الرازي: مجهول.

= أقول: وإذا كان المصنف هنا قد صَرَّح بأنّ مخلد هذا هو الشعيري ـ أو السميري كما هاهنا ـ فقد قال الحافظ الذهبي تعقيباً على قول أبي حاتم الرازي: «مخلد بن خالد عن وكيع مجهول» قال: (قلت: إنْ عنى أبو حاتم بقوله عن شيخ مسلم وأبي داود فذاك صدوقٌ فاضل، نزل طرسوس، ويُعرف بالشعيريّ).

٣٢٧٢ ـ مدرك بن حمزة القُهُنْدُرِيّ[1]:

عن النعمان بن ثابت.

قال أبو حاتم الرازي: مجهول.

٣٢٧٣ ـ مدرك بن عبد الرحمن الطُّغَاوِيّ:

يروي عن حُمَيْد الطويل مالا يتابَع عليه.

٣٢٧٤ ـ مدرك بن عبد الله، أبو خالد.

٣٢٧٥ ـ ومدرك بن منيب:

قال أبو حاتم الرازي: مجهولان.

٣٢٧٦ ـ مِدْلاَج بن عَمرو السُّلَميّ:

قال أبو حاتم الرازيّ: مجهول.

من اسمه « مرجىٰ »

٣٢٧٧ ـ مُرَجَّىٰ بن رجاء، أبو رجاء، اليشكريّ، البصريّ:

يروي عن داود بن أبي هند.

قال يحيىٰ: ضعيف، وقال مرة: صالح الحديث. وقال أبو زُرْعة: ثقة.

٣٢٧٨ ـ مُرَجَّىٰ بن وداع البصريّ:

يروي عن غالب القطان.

قال يحيىٰ: ضعيف. وقال الرازي: لا بأس به.

من اسمه « مرزوق »

٣٢٧٩ ـ مرزوق بن إبراهيم بن إسحاق:

عن السُّدِّيّ.

---

(١) هذه النسبة إلى «قُهُنْدُز» وهي من بلاد شتىٰ بفارس.

قال الرازي: مجهول.

٣٢٨٠ ـ مرزوق بن أبي الهُذَيْل الشاميّ:

قال ابن حِبَّان: يتفرد عن الزُّهْرِيّ بالمناكير التي لا أصول لها من حديث الزهري فكثر وَهْمُهُ فسقط الاحتجاجُ بما انفرد به.

من اسمه « مَرْوَان »

٣٢٨١ ـ مَرْوان بن جعفر السَّمُرِيّ:

قال الأزدي: يتكلمون في حديثه.

٣٢٨٢ ـ مَرْوان بن جَنَاح:

يروي عن يونس بن ميسرة.

قال أبو حاتم الرازي: لا يُحتجّ به.

٣٢٨٣ ـ مروان بن سالم، أبو سلمة[1] الجزريّ، القَرْقُسانِيّ[2]:

يروي عن الزُّهْرِيّ، وعبد الملك بن أبي سليمان، وأبي بكر بن أبي مريم.

قال أحمد: ليس بثقة. وقال البخاري: منكر الحديث، وقال النسائي، والدارقطني: متروك.

وقال ابن حبان: كان يروي المناكير عن المشاهير، ويأتي عن الثقات بما ليس من حديث الأثبات فلمّا كثر ذلك في روايته بطل الاحتجاج بأخباه.

٣٢٨٤ ـ مروان بن سِيَاه:

ضعفه يحيىٰ بن معين[3].

---

(١) بحاشية الأصل: (يتأمل قوله أبو سلمة).

(٢) هذه النسبة إلى مدينة علىٰ الفرات والخابور بالقرب من الرَّقة، وهي «قَرْقيسيا».

(٣) في الأصل: (مغيرة)! ويؤكد ما اثبتناه ان الذهبي هكذا نقله عن المصنف في الميزان ٨٤٢٧ وقال: (قاله ابن الجوزي)!

٣٢٨٥ ـ مروان بن شجاع:

يروي عن إبراهيم بن أبي عبلة.

قال ابن حبان: منكر الحديث يروي المقلوبات عن الثقات.

٣٢٨٦ ـ مروان بن عبد الحميد القرشي:

قال الرازي: مجهول.

٣٢٨٧ ـ مروان بن عُبيد، أبو سَلَمَة:

يروي عن شَهْر بن حَوْشَب.

قال الأزديّ: منكر الحديث، ليس بشيء.

٣٢٨٨ ـ مروان بن عثمان الزُّرَقِيّ:

عن أبي أُمَامَة.

قال أبو حاتم الرازي: ضعيف.

٣٢٨٩ ـ مروان بن محمد السِّنْجَارِيّ: ـ وليس بالطَّاطَرِيّ[1].

يروي عن مالك.

قال ابن حبان: يروي المناكير، لا يحل الاحتجاج به. قال الدارقطني: هذا شيخ لأهل نَصِيْبِيْن، ذاهب الحديث.

٣٢٩٠ ـ مزاحم بن ذَوَّاد[2] بن عُلْبَة:

قال الرازيّ: لا يحتجّ به.

---

(١) الطَّاطَرِيّ هذا هو مروان بن محمد الطاطريّ، الدمشقيّ يروي عن مالك، وسليمان بن بلال، وغيرهما. روى عنه ابنه إبراهيم بن مَرْوان، وجماعة من أهل الشام، ومات ستة عشر ومائتين، ثقةٌ إمام، ضعفه ابن حزم.

والطَّاطري يقال بمن يبيع الثياب البيض بدمشق ومصر.

(٢) في الأصل: (داود) ـ تحريف ـ

٣٢٩١ ـ مَزِيْدَة بن جابر:

قال أبو زرعة: ليس هو بشيء.

٣٢٩٢ ـ مُسَاوِر، أبو يحيىٰ! التميميّ، العنبريّ:

قال الرازي: مجهول.

٣٢٩٣ ـ مِسْجَاج بن موسىٰ، الضبيّ، الكوفيّ:

سكن واسط، وروىٰ عن أنس حديثاً منكراً في تقديم صلاة الظهر قبل الوقت للمسافر.

قال ابن حبان: لا يجوز الاحتجاج به.

من اسمه « مَسَرَّة »

٣٢٩٤ ـ مَسَرَّة بن سعيد:

يروي عن أبي بكر بن عياش.

قال الرازيّ: مجهول.

٣٢٩٥ ـ مسرة بن عبد الله الخادم:

يروي عن أبي زُرْعَة.

قال أبو بكر الخطيب: ليس بثقة.

٣٢٩٦ ـ مسرة بن مَعْبَد[1]، اللخميّ:

يروي عن يزيد بن أبي كبشة.

قال ابن حبان: لا يجوز الاحتجاج به إذا انفرد لأنّه يروي عن الثقات ما ليس من حديث الأثبات.

٣٢٩٧ ـ مسروح، أبو شهاب:

يروي عن الثوريّ.

---

(١) في الأصل: سعيد ـ تحريف.

قال ابن حِبَّان: لا يجوز الاحتجاج بخبره لمخالفته الأثبات في كُلِّ ما يَرْوي.

٣٢٩٨ ـ مسرور بن سعيد التميمي:

قال ابن حبان: يروي عن الأوزاعِيِّ المناكير الكثيرة التي لا يجوز الاحتجاج بمَنْ يرويها.

● **مسرور بن سعيد التميميّ**: عن الأوزاعيّ.

قال الأزديّ: منكرِ الحديث، مجهول.

٣٢٩٩ ـ مسروق بن المَرْزُبَان:

قال أبو حاتم الرازيّ: ليس بقويّ.

٣٣٠٠ ـ مَسْعَدَة بن اليَسَع بن قيس، الباهلي، البكريّ:

يروي عن ابن جُرَيْج، وجعفر بن محمد، وعَمْرو بن دينار.

قال أحمد: ليس بشيء خرقنا حديثه.

وقال الدارقطنيّ: ضعيف.

وقال ابن حبان: كان يروي عن الثقات المقلوبات.

وقال الأزديّ: متروك الحديث.

من اسمه « مسعـود »

٣٣٠١ ـ مسعود بن خلف:

عن مَرْوان بن معاوية.

قال أبو حاتم الرازي: متروك الحديث.

٣٣٠٢ ـ مسعود بن الربيع، أبو عمير[1]، القارىء:

قال الرازي: هو أعرابيّ مجهول.

---

(١) الميزان: أبو عمر، اللسان: عمرو.

٣٣٠٣ ـ مسعود بن واصل:

يروي عن النَّهَّاس بن قَهْم.

ضعفه أبو داود الطَّيَالِسِيّ.

من اسمه « مسلـم »

٣٣٠٤ ـ مسلم، مولىٰ زَائِدة:

عن كَعْب الأحبار.

قال الرازي: مجهول.

٣٣٠٥ ـ مسلم بن خالد بن سعيد، أبو خالد، الزَّنْجِيّ:

يروي عن **الزُّهْرِيّ**.

قال عليّ بن المديني: ليس بشيء. وقال الرازي: لا يحتجّ به.

وقال النسائي: ضعيف. وقال أبو زرعة الرازي، والبخاريّ: هو منكر الحديث. وقال يحيىٰ: ثقة[1].

●● **وقال المصنف:** قلت:

وثم آخر يقال له (مسلم بن خالد بن بابوس الأيلي) حدّث عن شيبان [2] **بن** فروخ لا نَعْرفُ فيه قَدحاً.

٣٣٠٦ ـ مسلم بن صاعد النحام[3]:

قال يحيىٰ: ثقة.

وقال الرازي: ليس بثقة.

---

(١) هو مسلم بن خالد بن مسلم بن سعيد القرشي، المخزومي، مولاهم ـ المعروف بالزَّنْجيّ، إمام أهل مكة، كان من فقهاء الحجاز، وبه تفقه الإمامُ الشافعيّ قبل ان يَلْقَى مالكاً، وكان فقيهاً عابداً يصوم الدهر. قال فيه الحافظ في التقريب: فقيه، صدوق، كثير الأوهام.

والزَّنجي هذه النسبة الى الزَّنج وهم نوع من السودان، وإنما لقب بها مسلم بن خالد على الضد لبياضه.

(٢) كذا وفي التهذيب (١٠/ ١٣٠): سفيان بن فروخ.

(٣) في الجرح والتعديل، الميزان، المغنى، اللسان: النحات.

٣٣٠٧ ـ مسلم بن عبد ربه:

يروي عن الثَّوْرِيّ.

قال الأزديّ: ضعيف.

٣٣٠٨ ـ مسلم بن عبد الله، أبو عبد الله:

يروي عن الفضل بن موسىٰ.

قال ابن حبان: يروي الموضوعات عن الثقات، لا يحلّ ذكره في الكتب إلا على سبيل القدح فيه.

٣٣٠٩ ـ مسلم بن عطاء اليمانيّ: عن طاوس.

قال الرازي: مجهول.

٣٣١٠ ـ مسلم بن عطية، الفُقَيْمِيّ:

يروي عن عطاء .

قال ابن حِبَّان: يتفرد عن الثقات بما لا يشبه حديثهم فيعلم أنه معمول.

وقال الدارقطني: إنما هو (سلم) وقد سبق .

٣٣١١ ـ مسلم بن أبي كريمة:

قال الرازي: مجهول.

٣٣١٢ ـ مسلم بن كَيْسَان، الأعور، المُلَائِي، الضبيّ: يكنى أبا عبد الله، وقيل: أبا حمزة.

يروي عن أنس ومجاهد.

قال أحمد: ضعيف الحديث، لا يكتب حديثه.

قال الفلاّس: منكر الحديث جدًّا.

وقال يحيىٰ: لا شيء.

وقال السعديّ: غير ثقة.

وقال النسائي وعلي بن الجنيد: متروك.

وقال البخاريّ: ضعيف ذاهب الحديث لا أروي عنه.

قال ابن حبان: اختلط في آخر عمره فكان لا يدري ما يحدّث به، تركه أحمد، ويحيى، وقال علي بن الجنيد: متروك.

٣٣١٣ ـ مسلم بن يَسَار الدَّوْسِي:

قال الرازي: مجهول[1].

من اسمه « مَسْلَمَة »

٣٣١٤ ـ مسلمة:

عن أبي قلابة.

٣٣١٥ ـ ومسلمة، العدل:

عن عُمَيْر بن هانىء.

قال أبو حاتم الرازيّ: مجهولان.

٣٣١٦ ـ مسلمة بن راشد الحمانيّ:

يروي عنه يعقوب بن موسى.

قال أبو حاتم الرازي: مضطرب.

وقال الأزدي: لا يحتج بحديثه.

٣٣١٧ ـ مسلمة بن سعيد بن عبد الملك:

قال الدارقطني: يعتبر فيه.

٣٣١٨ ـ مسلمة بن الصلت الشيباني:

يروي عن النضر بن معبد.

قال أبو حاتم الرازي: متروك الحديث. وقال الأزدي: ضعيف الحديث.

---

(١) وقد تقدم في الترجمة ١٨٧١ أن مسلم بـن يسار» في الحديث ستة أنفس وقد ذَكَرهم هناك.

٣٣١٩ ـ مسلمة بن علقمة، أبو محمد، المازنيّ:

عن داود بن أبي هند.

قال أحمد: ضعيف الحديث يُحَدِّثُ بأحاديث مناكير.

٣٣٣٠ ـ مسلمة بن علي الخُشَنِيّ، الشاميّ، الدمشقيّ:

يروي عن ابن جُرَيْج، والأَوْزَاعِيّ.

قال يحيىٰ، ودُحَيْم: ليس بشيء. وقال الرازيّ: لا يُشْتَغَلُ به.

وقال النسائي، والدارقطني، والأزدي: متروك.

وقال يعقوب بن سفيان: ضعيف الحديث.

وقال ابن حبان: يقلب الأسانيد، ويروي عن الثقات ما ليس من حديثهم توهماً فلما فحش ذلك منه بطل الاحتجاج به.

٣٣٢١ ـ مسلمة بن محمد الثقفيّ:

عن خالد الحَذَّاء.

قال يحيىٰ: ليس بشيء.

٣٣٢٢ ـ مِسْوَر بن الصلت:

يروي عن محمد بن المُنْكَدِر.

قال البخاريّ: ضعيف. وقال الأزديّ: متروك الحديث.

● **مِسْوَر[1] بن الصلت، أبو الحسن، المدنيّ، كوفيّ:**

يروي عن نافع، وابن المنكدر.

كذّبه أحمد، وقال يحيىٰ، والبخاريّ، والرازِيّ، وأبو زُرْعَة، والدارقطنيّ: ضعيف.

وفي رواية عن يحيىٰ: قال: هو صدوق.

---

(١) في الأصل: (مسرور) تصحيف، والله أعلم.

وقال النسائيّ: متروك.

وقال ابن حبان: كان يروي عن الثقات الموضوعات، وكان غالياً في التشيُّع يشتم السلف فلا يجوز الاحتجاج به.

من اسمه « المسيب »

٣٣٢٣ ـ المسيب بن شريك، أبو سعيد، التميمي، الشَّقَرِيّ، الكوفيّ:

يروي عن الأَعْمَش.

قال يحيىٰ: ليس بشيء. وقال أحمد: ترك الناس حديثه.

وقال البخاريّ: سكتوا عنه. وقال السعدي: سكت الناس عن حديثه.

وقال النسائيّ، ومسلم، والساجي: متروك الحديث.

وقال الفلاس: آجتمعوا على ترك حديثه.

وقال الدارقطنيّ: ضعيف. قال: وقد روىٰ عنه إسحاق بن بهلول فقال أبو سعيد الشقريّ.

وقال السعدي، وابن حبان: لا يجوز الاحتجاج به.

وقال أحمد بن حنبل: ما كان يكذب إنما كان يخطىء.

٣٣٢٤ ـ المسَيَّب بن واضح: كثيرُ الوهم.

قال الدارقطنيّ: المسيب ضعيف.

٣٣٢٥ ـ مِشْرَح بن هاعان، أبو مُصْعَب، المصريّ:

يروي عن عُقْبَة[1].

قال ابن حِبَّان: انقلبت عليه صحائِفُهُ فكان يُحَدِّثُ بما سمع من هذا عن ذاك وهو لا يعلم، فكلُّ ما رواه عن شعبة هو ما سمعه من الحسن بن عمارة فبطل الاحتجاج به.

---

(١) أي: عقبة بن عامر رضي الله عنه.

٣٣٢٦ ـ مشمرخ[٢] بن جرير، البنانيّ:

عن ابن عمر.

قال الرازيّ: مجهول.

٣٣١٧ ـ المُشَمْعِل بن مِلْحَان. أبو عبد الله، الطائيّ:

روىٰ عن الحجاج بن أرطاة.

قال الدارقطنيّ: ضعيف.

٣٣٢٨ ـ مِصْدَع، أبو يحيىٰ، المعرقب، الأنصاريّ:

يروي عن عائشة، وابن عباس، وهو الذي يروي عنه الكوفيون فيقولون (أبو يحيىٰ الأعرج).

قال ابن حبان: كان يخالف الأثبات في الروايات، وينفرد عن الثقات بألفاظ.

من اسمه « مُصْعَب »

٣٣٢٩ ـ مصعب، الحميريّ:

قال الرازي: مجهول.

٣٣٣٠ ـ مصعب بن ثابت بن عبد الله، أبو عبد الله، المدنيّ:

يروي عن هشام بن عروة، وأبي حازم.

قال يحيىٰ: ضعيف، وقال مرة: ليس بشيء.

وقال أحمد: أُرَاهُ ضعيفَ الحديث. وقال السعديّ: لم أرَ الناسَ يُحدِّثون عنه.

وقال الرازيّ: لا يحتج به وقال ابن حِبان: انفرد بالمناكير عن المشاهير فلمّا كَثُرَ ذلك منه آستحقّ مجانبَةَ حديثِهِ.

---

(١) غير منقوطة في الأصل وما اثبتناه من الميزان.

٣٣٣١ ـ مصعب بن خارجة :

قال الرازي: مجهول.

٣٣٣٢ ـ مصعب بن سعد[1]، أبو خيثمة، المصيصيّ:

قال ابن عديّ: يحدّث عن الثقات بالمناكير ويصحّف عليهم.

٣٣٣٣ ـ مصعب بن شيبة الحَجبيّ:

يروي عن طلق بن حبيب.

قال أحمد: روىٰ أحاديث مناكير. وقال الدارقطنيّ: ليس بالقويّ ولا بالحافظ.

٣٣٣٤ ـ مصعب بن عبد الله، النوفلي: من آل نوفل بن الحارث.

قال ابن عديّ: روىٰ حديث: « إذا أراد اللهُ عز وجل أن يَخْلُقَ خلقاً للخلافةِ . . . » والبلاءُ فيه منه .

٣٣٣٥ ـ مصعب بن ماهان:

قال أحمد: في حديثه خطأ.

٣٣٣٦ ـ مصعب بن المُثَنّىٰ:

قال الرازيّ: مجهول.

٣٣٣٧ ـ مصعب بن مصعب بن عبد الرحمن بن عَوْف:

قال ابن أبي حاتم: ضعفوه.

٣٣٣٨ ـ مصعب بن نوح:

قال الرازي: مجهول.

من اسمه « مطر »

٣٣٣٩ ـ مطر، الطفاويّ.

---

(١) في الميزان، المغنى، اللسان: سعيد.

٣٣٤٠ ـ ومطر بن أبي سالم:

عن عليّ.

قال الرازي: مجهولان.

٣٣٤١ ـ مطر بن ميمون، المحاربيّ، الإسكاف:

سمع أنس بن مالك، وعكرمة.

قال البخاريّ: منكر الحديث. وقال الأزديّ: متروك.

● **مطر بن ميمون، المحاربيّ** ـ هو ابن أبي مطر الإسكاف، أبو خالد:

يروي عن أنس، وعكرمة..

قال البخاريّ: منكر الحديث.

وقال ابن حبان: يروي الموضوعات عن الأثبات، لا تحلّ الرواية عنه.

***

٣٣٤٢ ـ مُطَّرِح بن يزيد، أبو المهلَّب، الكِنانيّ، الأسديّ، الشاميّ، ـ وقيل: الكوفيّ:

يروي عن علي بن يزيد، وعبيد الله بن زحر.

روىٰ عنه الثوريّ.

قال يحيىٰ، والرازيّ، والنسائيّ، والدارقطنيّ: ضعيف، وقال يحيىٰ مرة: ليس بشيء، ليس بثقة.

وقال ابن حبان: « مُطَّرِح[1] لا يروي إلا عن عُبيد الله بن زَحْر، وعلي بن يزيد كلاهما ضعيف فكيف يتهيَّأ الجرح لمن لا يروي إلا عن الضعفاء! ولكنه لا يحتجُّ به لأنه يروي عن الضعفاء ».

---

(١) بتر المصنف عبارة ابن حبان فلم يظهر مقصده منها، إنما قال ابن حبان هذه العبارة رَدّاً على ابن معين إذ قال:

«هذا الذي قاله أبو زكريا ـ رحمة الله عليه ـ ليس مما يعتمدُ عليه مطلقاً لأنا لا نستحل القَدْحَ في مسلم بغير بينة، ولا الجرح في مُحَدِّثٍ من غير علم، ومطرح بن يزيد هذا ليس يروي إلا عن ....» الخ عبارته.

من اسمه « مُطَرِّف »

٣٣٤٣ ـ مُطَرِّف، أبو مصعب، المديني:

يروي عن ابن أبي ذئب. وغيره مناكير[1].

٣٣٤٤ ـ مطرف بن مازن، أبو أيوب، الصنعانيّ، الكنانيّ، قاضي اليمن:

يروي عن مَعْمَر، وابن جُرَيْج.

قال يحيىٰ: كذاب. وقال النسائي، والسعديّ: ليس بثقة.

وقال ابن حبان: كان يُحَدِّثُ بما لم يسمعْ، لا تجوز الروايةُ عنه إلا للاعتبار.

٣٣٤٥ ـ المُطَّلِبُ بن زياد، الكوفيّ:

قال أحمد، ويحيىٰ: ثقة. وقال أبو حاتم الرازي مجهول.

٣٣٤٦ ـ مُطَهَّر بن الهيثم:

قال ابن حبان: « يأتي عن موسىٰ بن عُلَيّ بما لا يتابع عليه وعن غيره من الثقات بما لا يشبه حديث الأثبات ».

وقال أبو سعيد ابن يونس: هو متروك الحديث.

٣٣٤٧ ـ مُطَيْر بن أبي خالد:

قال أبو حاتم الرازي: متروك الحديث. وقال أبو زُرْعَة: ضعيف الحديث.

٣٣٤٨ ـ مُظَاهر بن محمد بن أسلم، المخزوميّ:

عن القاسم بن محمد.

---

(١) بحاشية الأصل (١٧٤ ب).

قلت: هذا هو ابن عبد الله بن الشخير تابعيّ جليل، وَثّقه ابن حبان وغيره فانظره. محمد مرتضىٰ ». أهـ.

قلت: لا فهذا مطرف بن عبد الله بن مطرف بن سليمان بن يسار اليساريّ، الهلالي، أبو مصعب، المدنيّ، مولىٰ ميمونة، وأمه أخت مالك ـ فهو غير مطرف بن عبد الله بن الشِّخِّير الحرشيّ العامريّ، أبو عبد الله، البصريّ.

ضعفه أبو عاصم. قال يحيىٰ: ليس بشيء مع أنّه لا يُعْرف.
وقال الرازي: منكرُ الحديث.

من اسمه « مظفر »

٣٣٤٩ ـ مظفر بن عاصم: كان يزعم أنه لقي بعض الصحابة، وهو في ذلك كاذب.

٣٣٥٠ ـ مظفر بن نظيف، مولىٰ بني هاشم:
روىٰ عن القاضي أبي عبد الله المحاملي.
قال الأزهريّ: كان كذاباً.

٣٣٥١ ـ معاذ بن مسلم:
عن شرحبيل بن السمط.
قال الرازي: مجهول.

٣٣٥٢ ـ مُعارك بن عباد:
يروي عن المَقْبُرِيّ.
قال أبو زُرْعة: واهي الحديث. وقال أبو حاتم الرازيّ: أحاديثُهُ منكَرَةٌ.
وقال الدارقطنيّ: ضعيف.

٣٣٥٣ ـ مُعان بن رِفَاعة، السلاميّ، الدمشقي:
قال يحيىٰ: ضعيف. وقال الرازي، والسعديّ: ليس بحجّة.
وقال ابن حبان: لا يشبه [حديثه][1] حديث الأثبات فاستحق الترك.
وقال الأزديّ: لا يحتجّ بحديثه فلا يُكتب.

من اسمه « معاويــة »

٣٣٥٤ ـ معاوية بن حَمَّاد، الكرمانيّ:
قال أبو حاتم الرازيّ: هو مجهول.

---

(١) من زيادتنا.

٣٣٥٥ ـ معاوية بن صالح:

كان يحيىٰ بن سعيد لا يرضاه.

وقال الرازيّ: لا يحتج به. وقال الأزدي: ضعيف.

٣٣٥٦ ـ معاوية بن عبد الرحمن:

عن عطاء.

قال الرازي: ليس بمعروف.

٣٣٥٧ ـ معاوية بن عبد الكريم الضال:

وإنما سُمِّي ضالاً لأنّه ضلّ في طريق مكة وكان معه رجل يسمىٰ معاوية فربما نادوا معاوية فيجيب الآخر فيقولون (معاوية الضال) فيميز بينهما بذلك.

قال يحيىٰ: هو ثقة. وقال الرازيّ: لا يحتج به.

٣٣٥٨ ـ معاوية بن عبد الله بن أبي أحمد:

عن أنس.

قال الرازي: مجهول.

٣٣٥٩ ـ معاوية بن عطاء:

يروي عن سفيان الثوريّ.

قال الأزديّ: منكر الحديث جِدًّا.

٣٣٦٠ ـ معاوية بن عمار الدُّهْني:

قال أبو حاتم الرازي: لا يحتج به.

٣٣٦١ ـ معاوية بن عمرو، البصريّ، العاجيّ: كان يبيع العاج، وحدّث عن سفيان ابن عُيَيْنَة.

خَطّ عمرو بن عليّ الفلاّس على حديثه ولم يكن عنده بصدوق.

●● **وقال المصنف:** قلت:

وجملة مَنْ اسمه (معاوية بن عمرو) خمسة لم نعرف قدحاً في غير هذا.

٣٣٦٢ ـ معاوية بن هشام، القصّار: وقيل هو معاوية بن أبي العباس:

روىٰ ما ليس بسماعه فتركوه[١].

٣٣٦٣ ـ معاوية بن يحيىٰ، أبو مطيع، الأَطْرَابُلسيّ:

قال الدارقطني: هو أكثر مناكير من الصدفيّ، وقد خلط أبو حاتم ابن حبان فجعلهما واحداً فَخَلَط[٢] ذِكْرَ هذا بهذا، والتحقيقُ أَنَّهُمَا آثنان علىٰ ما ذكرنا.

٣٣٦٤ ـ معاوية بن يحيىٰ، أبو يحيىٰ[٣]، الصدفيّ: كان على بيت المال.

يروي عن الزهريّ، وسعيد بن أبي أيوب، وخالد الحَذَّاء.

وروىٰ عنه الهقل بن زياد.

قال يحيىٰ: ليس بشيء، وقال مرة: هالك ليس بشيء.

وقال ابن المديني، والنسائيّ، والدارقطنيّ: ضعيف.

وقال السعديّ. ذاهب الحديث.

وقال ابن حبان: كان يشتري الكتب ويحدّث بها ثم تغيّر حفظه وكان يحدّث بالوهم.

من اسمه « معبد »

٣٣٦٥ ـ معبد، عن ابن عباس:

روى عنه حسين[٤] الكنانيّ.

---

(١) معاوية القصار وثقه أبو داود، وقال أبو حاتم: صدوق وقال يعقوب السدوسيّ: كان هو وإسحاق الأزرق مِنْ أعلمهم بحديث شريك.

قال الذهبي (الميزان ٨٦٣٤): وقلت: ما ذكرته لشيء فيه إلا أن أبا الفرج قال: «قيل هو معاوية بن أبي العباس روىٰ ما ليس من سماعه فتركوه».

قلت: هذا خطأ منك، وما تركه أحد. وقد قال فيه ابن معين: صالح، وليس بذاك».

وذكر نحو ذلك في المغنى ٦٣٢٤.

(٢) في الأصل: فغلط.

(٣) كذا مضببة بالأصل، وإنما هو أبو روح.

(٤) كذا، وفي الميزان والجرح والتعديل: حسن.

قال الرازي: كلاهما مجهول.

٣٣٦٦ ـ معبد، البصري، القدريّ:

قال فيه الحسن البصريّ: « لا تجالسوا مَعْبَداً ».

●**وقال المصنف**: فأمّا معبد الجهني فكوفيّ ثقة.

٣٣٦٧ ـ معتب، مولىٰ جعفر بن محمد:

يروي عنه.

قال أبو الفتح الأزدي: لا يساوي شيئاً.

٣٣٦٨ ـ معدي بن سليمان، البصريّ:

يروي عن ابن عجلان.

قال ابن حبان: يروي المقلوبات عن الثقات، والملزقات عن الأثبات، لا يجوز الاحتجاج به إذا انفرد.

من اسمه « معروف »

٣٣٦٩ ـ معروف:

عن الحسن عن أبي بكرة.

قال الرازي: مجهول.

٣٣٧٠ ـ معروف بن خَرَّبُوذ، المكيّ:

عن أبي الطُّفَيْل.

قال يحيىٰ: ضعيف. وقال ابن حبان: كان يشتري الكتب ويحدّث بها. ثم تغيّر حفظه فكان يحدّث بالتوهُّم.

٣٣٧١ ـ معروف بن عبد الله، أبو الخطاب، الخياط، الدمشقي، مولىٰ واثلة بن الأسقع.

يروي عن واثلة.

قال أبو حاتم الرازي: ليس بالقويّ. وقال ابن عديّ: له أحاديث منكرة جدًّا.

٣٣٧٢ ـ معروف بن أبي معروف البلخيّ:

يروي عن جرير بن عبد الحميد.

قال ابن عدي: كان يسرق الحديث.

من اسمه « معقـل »

٣٣٧٣ ـ معقل بن عبد الله بن مالك، الأنصاريّ:

عن أبيه.

قال أبو حاتم الرازي: مجهول.

٣٣٧٤ ـ معقل بن عبيد الله، الجزريّ:

يروي عن عمرو بن دينار.

قال يحيىٰ: ضعيف [١].

٣٣٧٥ ـ معقل بن مالك، البصري:

قال الأزدي: منكر الحديث.

مَنْ اسمه « مُعَلّىٰ »

٣٣٧٦ ـ مُعَلّىٰ بن تُرْكَة[٢]:

يروي عن المسعوديّ.

قال الأزدي: مجهول، متروك الحديث.

---

(١) تفرّد ابن معين بتصنيف معقل وقد قال فيه أحمد: صالح الحديث. وقال النسائي: ليس به بأس.
وقد روي عن ابن معين قال: ثقة ، وفي رواية أخرى عنه: ليس به بأس.
وقد سرد له ابن عدي أحاديث وقال: «هو حسن الحديث، لم أجد في حديثه منكراً».
وقال الحافظ في التقريب: (صدوق يخطىء).

(٢) أوله غير منقوط في الأصل فأخذناه من الميزان والمغني والإكمال، والمشتبه.

٣٣٧٧ ـ معلىٰ بن حَكيم ـ ويقال: ابن عبد الله بن حَكيم ـ، صاحب الوَاوِدِيّ:

قال الأزديّ: ضعيف.

٣٣٧٨ ـ معلى بن خالد الرازيّ:

روى عنه ثابت بن محمد. قال الأزديّ: يتكلمون فيه.

٣٣٧٩ ـ معلى بن زياد، أبو الحسن، القُرْدُوسِيُّ، البصريّ:

يروي عن ثابت.

قال يحيىٰ: ليس بشيء ولا يكتب حديثه. وقال ابـن عدي: لا أرى بروايتـه بأساً.

٣٣٨٠ ـ معلىٰ بن عبد الرحمن الواسطيّ:

يروي عن سفيان الثوريّ، وشريك.

قال أبو حاتم الرازي: متروك الحديث، وضعّفه ابن المديني وذهب إلى أنه كان يضع الحديث.

وقال أبو زرعة: ذاهب الحديث. وقال ابن حبان: يروي عن عبد الرحمن بن جعفر المقلوبات، لا يجوز الاحتجاج به إذا انفرد.

وقال الدارقطني: ضعيف كذاب. وكان الدقيقيّ يثنى عليه.

●● **وقال المصنف:** قلت:

وثم آخر يقال له (معلىٰ بن عبد الرحمن) يروي عن الحسين بن زياد لا نعلم فيه قَدْحاً.

٣٣٨١ ـ معلىٰ بن عُرْفَان بن سلمة، الأسديّ، الكوفيّ، ابن أخي شقيق بن سلمة:

يروي عن عمه أبي وائل.

قال يحيىٰ، وأبو زُرْعَة، والدَّارَقُطْنِيّ: ضعيف.

وقال يحيىٰ مرة: ليس بشيء .

وقال البخاريّ، وأبو حاتم الرازي: منكر الحديث.

وقال النسائي، والأزديّ: متروك الحديث.

وقال ابن حبان: يروي الموضوعات عن الأثبات، لا يحل الاحتجاج به.

٣٣٨٢ ـ معلىٰ بن ميمون، المجاشعيّ: بصريّ.

يروي عن سعيد الرقاشيّ، ومطر.

قال أبو حاتم الرازي: ضعيف الحديث. وقال الدارقطني: ضعيف متروك.

وقال ابن عديّ: أحاديثه مناكير غير محفوظة.

٣٣٨٣ ـ معلى بن هلال بن سويد، أبو عبد الله، الطحان، الكوفيّ:

يروي عن يونس بن عبيد، وقيس بن مسلم، ومنصور.

رماه سفيان الثوريّ، وسفيان بن عيينة بالكذب. وقال ابن المبارك، وعليّ بن المديني: كان يضع الحديث.

وقال أحمد بن حنبل: متروك الحديث، حديثه موضوع كذب.

وقال يحيىٰ: هو من المعروفين بالكذب ووضع الحديث.

وقال السعديّ: معلىٰ كذاب.

وقال النسائيّ: هو ممن يضع الحديث.

وقال عليّ بن الجنيد: يُرْمَىٰ بالكذب، وقال الدارقطني، والأزديّ: متروك.

وقال ابن حبان: يروي الموضوعات عن أقوامٍ أثبات لا تحل الرواية عنه بحال.

٣٣٨٤ ـ مَعْمَر بن أبي سَرْح[1] يكنى: أبا سعد ـ بن ربيعة:

قال الرازي: مجهول[2].

---

(١) في الأصل: سريح ـ خطأ.

(٢) أقول: بل هو صحابيّ ذكره الواقدي، وأبو معشر فيمن شهد بدراً وقال ابن سعد: مات سنة ثلاثين وكانت عنده اخت أبي عبيدة بن لجراح.

وقد أورده ابن عبد البر في «الاستيعاب» في الصحابة ٣/ ٤٤٠ (مع الإصابة)، وابن حجر في الإصابة في الطبقة الأولى (٣/ ٤٤٨).

٣٣٨٥ ـ مُعَمَّر بن محمد بن عُبَيْد الله بن أبي رافع، أبو محمد:

يروي عن أبيه.

قال يحيىٰ: ليس بثقة. وقال صالح بن محمد: ليس بشيء.

وقال ابن حِبَّان: ينفرد عن أبيه بنسخة أكثرها مقلوبة، لا يجوز الاحتجاج بروايته.

٣٣٨٦ ـ مغيث بن مطرِّف:

عن هِشام بن حسان.

قال أبو حاتم الرازي: مجهول.

من اسمه « المغيرة »

٣٣٨٧ ـ مغيرة بن أثير الكِنْدِيّ[١].

٣٣٨٨ ـ المغيرة بن إسماعيل المخزوميّ:

عن كثير بن عبد الله.

٣٣٨٩ ـ ومغيرة بن بكار الشاميّ:

قال أبو حاتم الرازيّ: كلهم مجاهيل.

٣٣٩٠ ـ المغيرة بن زياد، أبو هاشم، الموصليّ:

يروي عن عطاء.

قال أحمد: ضعيف الحديث حَدَّث بأحاديث مناكير وكل حديث رفعه فهو منكر. وقال النسائي والدارقطني: ليس بالقويّ.

وقال أبو زرعة: لا يحتج بحديثه.

وقال وَكِيْع: كان ثقة، وكذلك قال يحيى في رواية، ووثّقه أبو الفتح الأزديّ[٢].

---

(١) هو مغيرة بن جميل بن أثير الكنديّ.

(٢) قال الحافظ الذهبي (المغني ٦٣٧٨): صالح الحديث، مشهور، وهّاه ابن حبان.
وقال ابن حجر في التقريب: صدوق، له أوهام.

٣٣٩١ ـ مغيرة بن سعيد الكوفي، مولىٰ بجيلة:

قال إبراهيم: هو كذاب، وقال يحيىٰ: كان رجل سوء.

وقال السعديّ: قُتِلَ على آدّعاء النبوّة. وقال ابن حبان: كان من حمقى الروافض يضع الحديث.

وقال أبو بكر الخطيب: كان غالياً في الرفض، وله طائفة تنسب إليه يقال لها (المُغِيْرِيَّة)، صَلَبَهُ خالد بن عبد الله لأجل مقالته.

روىٰ أبو الفتح من حديث الأعمش قال:

أتاني المغيرة بن سعيد فجلس بين يديّ يذكر عليًّا وذكر الأنبياء ففضّله على الأنبياء ثم قال: كان عليّ بالبصرة فأتاه أعمى فمسح يديه على عينيه فأبصر، ثم قال له: « ?تحِبُّ أن ترىٰ الكوفة » ؟

قال: فأمر بالكوفة فجاءت حتى نظر إليها ثم قال لها ارجعي فرجعت؛ فقل?ت: سبحان الله !

فلمّا رأىٰ إنكاري قام.

●● **وقال المصنف:** قلت:

وثَمَّ اثنان سواه يقال لهما (المغيرة بن سعيد) لا نعلم فيهما قدحاً.

٣٣٩٢ ـ مغيرة بن سِقْلاب، أبو بشر، الحرانيّ:

يروي عن أبي إسحاق.

قال أبو جعفر ابن نفيل: لم يكن مؤتمناً علىٰ حديث رسول الله صلى الله عليه وآله وسلم.

وقال ابن حبان: غلب على حديثه المناكير فاستحقّ الترك.

٣٣٩٣ ـ مغيرة بن سُوَيْد:

قال أبو عليّ الحافظ: مجهول.

٣٣٩٤ ـ مغيرة بن عبد الرحمن بن عبد الله بن خالد الأسديّ:

يروي عن أبي الزناد.

قال يحيىٰ: ليس بشيء.

●● **وقال المصنِّف**: قلت:

وجملة مَنْ في الحديث اسمه (مغيرة بن عبد الرحمن) ستة لا نعرفُ قدحاً في أحدٍ منهم غيره.

٣٣٩٥ ـ مغيرة بن موسىٰ، أبو عثمان، البصريّ، مولىٰ عائذ بن عمرو:

يروي عن سعيد بن أبي عروبة.

قال البخاريّ: منكر الحديث. وقال ابن حبان: يأتي عن الثقات بما لا يشبه حديث الأثبات فبطل الاحتجاج به فيما لم يوافق الثقات.

٣٣٩٦ ـ مُفَرِّج بن شجاع الموصليّ:

عن يزيد بن هارون.

قال أبو بكر الخطيب: مفرّج مجهول. وقال أبو الفتح الأزديّ: هو واهي الحديث.

من اسمه « مفضل »

٣٣٩٧ ـ مفضل بن صالح، أبو حميد، النحاس، الأسديّ:

يروي عن الأعمش.

قال البخاريّ، والرازيّ: منكر الحديث. وقال ابن حبان: يروي المقلوبات عن الثقات فوجب ترك الاحتجاج به.

٣٣٩٨ ـ مفضل بن صدقة بن سعيد، أبو حماد، الحنفي: كوفيّ:

يروي عن يحيىٰ بن آدم، ومعن بن عيسىٰ.

قال يحيىٰ: ليس بشيء. وقال أبو زرعة: ضعيفُ الحديث.

وقال النسائيّ: متروك الحديث.

وقال ابن حبان: هو الذي يقال له المفضل بن سعيد كان يروي المناكير عن المشاهير، فخرج عن حدّ الاحتجاج بما انفرد.

٣٣٩٩ ـ مفضل بن عبد الله الكوفيّ:

قال الرازيّ: ضعيف الحديث.

٣٤٠٠ ـ مفضل بن فضالة البصريّ:

يروي عنه يونس بن محمد.

قال يحيىٰ بن معين: ليس المفضّل بذاك.

وقال النسائي: ليس بالقوي.

وقال الترمذي: والمفضّل بن فضالة المصريّ أوثق من هذا وأَشْهَر.

٣٤٠١ ـ مفضل بن مُبَشِّر الأنصاريّ، المدنيّ:

يروي عنه مروان بن معاوية.

قال يحيىٰ: لا شيء. وقال الدارقطني: إنما هو « الفضل بن مبشر »[1].

٣٤٠٢ ـ مفضل بن محمد الضبي:

عن أبي رجاء العُطَارِدِيّ.

قال الرازيّ: متروك الحديث.

●● **وقال المصنف:** قلتُ:

وثمَّ آخران يقال لهما (مفضل بن محمد) لم يُطْعَنْ فيهما.

من اسمه « مقاتل »

٣٤٠٢ ـ مقاتل بن سليمان، الأزديّ، أصله من بلخ:

قال وكيع: كذاب. وقال يحيىٰ: ليس حديثه بشيء. وقال السعديّ، كان دَجَّالاً جسوراً.

---

(١) تقدم رقم (٢٧١٦).

وقال أبو داود: تركوا حديثه. وقال البخاريّ: منكر الحديث، سكتوا عنه.

وقال مرة: لا شيء البتة.

وقال زكريا الساجيّ: كذاب، متروك الحديث. وقال الرازي: متروك الحديث.

وقال النسائي: « الكذابون المعروفون بوضع الحديث على رسول الله صلى الله عليه وآله وسلم أربعة: ابن أبي يحيى بالمدينة، والواقديّ ببغداد، ومقاتل بن سليمان بخراسان، ومحمد بن شعبة المصلوب بالشام ».

وقال أبو حاتم ابن حبان: كان مقاتل يأخذ عن اليهود والنصارى علم القرآن الذي يوافق كتبهم وكان مُشَبِّهاً يشبّه الرب عز وجل بالمخلوقين، وكان يكذب مع ذلك في الحديث، أصله من « بلخ »، وانتقل إلى البصرة فمات بها.

●● **وقال المصنف**: قلت:

وثمَّ آخر يقال له (مقاتل بن سليمان بن ميمون) حدَّث عن حماد بن الوليد لا نعرف فيه طعناً.

٣٤٠٤ ـ مقاتل بن الفضل اليماميّ:

يروي عن مجاهد.

قال ابن أبي حاتم: يدلُّ حديثه على أنه ليس بصدوق.

٣٤٠٥ ـ مقاتل بن قيس:

يروي عن علقمة بن مرثد.

قال الأزديّ: ضعيف الحديث.

٣٤٠٦ ـ مِقْدام بن داود بن عيسى بن تليد:

قال ابن أبي حاتم: تكلموا فيه.

٣٤٠٧ ـ مُكَبِّر بن عثمان، التنوخي، الحمصيّ:

يروي عن الوضين بن عطاء .

قال ابن حبان: منكر الحديث جدًّا، لا يشبه حديثه حديث الأثبات.

٣٤٠٨ ـ مَكْحُول، الدمشقي: ذكر محمد بن سعد عن جماعة من العلماء أنهم قالوا: كان ضعيفاً في الرواية[1].

٣٤٠٩ ـ مُكْرَم بن حكيم الخَثْعَمِيّ:

قال الأزديّ: ليس حديثه بشيء.

٣٤١٠ ـ مِنْدَل بن عليّ، أبو عبد الله، العنزيّ، الكوفيّ:

يروي عن هشام بن عروة، وابن جريج، والأعمش.

قال أحمد، ويحيىٰ، والنسائي، والدارقطني: ضعيف.

وقال يحيىٰ مرة: ليس به بأس.

وقال ابن حبان: كان يرفع المراسيل ويُسْنِد الموقوفات من سوء حفظه فاستحقّ الترك.

قال: وقيل « مِنْدَل » لقبٌ واسمه « عَمْرو ».

من اسمه « منذر »

٣٤١١ ـ منذر بن حسان:

يروي عن سَمُرَة.

قال ابن حماد: يُرْمَىٰ بالكذب.

---

(١) مكحول الدمشقيّ هو مفتي أهل دمشق وعالمهم، ثقة، فقيه إلا انه كان كثير الإرسال، يدلس.
قال مكحول: ما استودعت صدري شيئاً إلا وجدته حين أريد.
وقال الزهريّ: العلماء أربعة: سعيد بن المسيب، بالمدينة والشَّعْبِيّ بالكوفة. والحسن بالبصرة. ومكحول بالشام.
وقد رُمي بالقدر، قال الأوزاعي: لم يبلغنا أنّ أحداً من التابعين تكلم في القدَر إلا الحسن ومكحول فكشفنا عن ذلك فإذا هو باطل.

٣٤١٢ ـ منذر بن زياد، أبو يحيىٰ، الطائيّ، البصريّ:

يروي عن ابن المنكدر، وعمرو بن دينار، وزيد بن أسلم.

قال عمرو بن عليّ: كان كذّاباً.

وقال الدارقطني: متروك له مناكير. قال: ويقال فيه (زياد بن المنذر)، وإنما هو (منذر بن زياد).

٣٤١٣ ـ منذر بن سعد:

روى عنه سعيد بن أبي هلال.

قال أبو حاتم الرازيّ: مجهول.

من اسمه « منصور »

٣٤١٤ ـ منصور بن دينار التميميّ:

يروي عن الزهريّ.

قال يحيىٰ: ضعيف الحديث. وقال النسائيّ: ليس بالقويّ.

٣٤١٥ ـ منصور بن زياد، قاضي شِمْشَاط[١]:

روىٰ عنه منصور بن عمار.

قال الأزديّ: منكر الحديث غير حُجَّة.

٣٤١٦ ـ منصور بن صُقَيْر[٢]، أبو النضر، البغداديّ:

يروي عن موسىٰ بن أَعْيَن.

قال الرازيّ: ليس بقويّ، في حديثه اضطراب.

وقال ابن حبان: يروي المقلوبات، لا يجوز الاحتجاج به إذا آنفرد.

٣٤١٧ ـ منصور بن عبد الحميد، أبو رياح، الجزريّ:

عن [أبي][٣] أمامة.

---

(١) شِمْشَاط: مدينة بالروم علىٰ شاطىء الفرات ـ وهي غير «سُمَيْساط» التي بالشام.

(٢) في الأصل: صفين ـ تحريف. (٣) من زيادتنا.

قال ابن حبان: لا تحلّ الرواية عنه.

٣٤١٨ ـ منصور بن عبد الرحمن، الأَشَلّ، الغُدانيّ:

حَدَّث عن الشَّعْبِيّ.

قال الرازي: لا يحتجُّ به. وقال يحيىٰ: ثقة.

●● **وقال المصنف:** قلت:

و(منصور بن عبد الرحمن) خمسة لم يُقْدَح في غيره.

٣٤١٩ ـ منصور بن عبد الله بن الأحوص، القرشِيّ:

قال الرازيّ: مجهول.

٣٤٢٠ ـ منصور بن عبد الله، الخراسانيّ:

قال الرازيّ: مجهول.

٣٤١١ ـ منصور بن عبد الله بن خالد، أبو عليّ، الخالديّ، الذُّهْلِيّ:

يروي عن ثابت.

قال أبو سعيد الإدريسيّ: هو كذاب.

٣٤٢٢ ـ منصور بن مجاهد:

يروي عن الربيع.

قال الأزديّ: رجل سوء يضع الحديث.

٣٤٢٣ ـ منصور بن معاذ الكوفيّ:

روىٰ عنه وكيع بن الجراح.

قال الأزديّ: مجهول، ساقط.

٣٤٢٤ ـ منصور بن أبي منصور:

عن ابن عمر.

قال الرازي: مجهول.

٣٤٢٥ ـ منصور بن الموفق:

يروي عن اليمان بن عَدِيّ.

قال أبو سعيد محمد بن علي النقَّاش الحافظ: كان يضع الحديث.

٣٤٢٦ ـ المنكدر بن محمد بن المنكدر: مدينيّ.

يروي عن أبيه.

روىٰ عنه قتيبة.

قال أحمد: هو كثير الخطأ.

وقال السعدي. ضعيف الحديث.

وقال النسائي: وأبو زرعة: ليس بالقوي.

وقال يحيىٰ: ليس بشيء.

وقال مرة: ليس به بأس.

وقال أحمد بن حنبل: ثقة.

وقال ابن حبان: كان من خيار عباد الله فقطعته العبادة عن مراجعة الحفظ فكان يأتي بالشيء توهماً فبطل الاحتجاج بأخباره.

وقال الأزدي: لا يكتب حديثه..

من اسمه « منهـال »

٣٤٢٧ ـ المنهال بن خليفة، أبو قدامة، البكريّ، العجليّ، الكوفيّ:

يروي عنه أبو معاوية الضرير.

قال يحيىٰ: ضعيف الحديث. قال النسائي: ليس بالقوي.

وقال ابن حبان: كان ينفرد بالمناكير عن المشاهير، لا يجوز الاحتجاج به.

٣٤٢٨ ـ المنهال بن عمرو، الأسدي:

عن زِرّ بن حُبَيْش.

قال أحمد: تركه شُعْبَة على عَمْدٍ[1].

وقال يحيىٰ: ثقة.

●● **قال المصنف**: قلت:

وثم آخر يقال له (المنهال بن عَمرو) حدّث عن شعبة لا نُعرف فيه قدحاً، وقد ذكرنا الجراح بن المنهال، وأنَّ ابن إسحاق كان يقلب إسمه فيقول: المنهال بن الجراح فربما جاء كذا فيُعْلَم.

من اسمه « منير »

٣٤٢٩ ـ منير بن الزبير، الأزدي، الشاميّ:

يروي عن مكحول.

قال ابن حبان: يأتي عن الثقات بالمعضلات، لا تحلّ الرواية عنه إلا علىٰ سبيل الاعتبار.

٣٤٣٠ ـ منير بن عبد الله:

عن أبيه.

قال الأزديّ: ضعيف، لا يُحْتَجّ به.

من اسمه « مهاجر »

٣٤٣١ ـ مهاجر، أبو سليمان:

عن معاوية بن قرة، ومهاجر، اليمانيّ:

٣٤٣٢ ـ ومهاجر بن غانم الشاميّ:

قال أبو حاتم الرازيّ: كلهم مجاهيل.

---

(١) قال الذهبي (المغنى ٦٤٥٠). قلت: إنما تركه شعبة لأنّه سمع من بيته طُنبوراً فرجع ولم يسمع منه. أهـ.

فهذا ليس مما يرد روايته لذا قال قال في التقريب (٢/ ٢٧٨): صدوق ؛ ربما وَهِمَ.

٣٤٣٣ ـ مهاجر بن كثير:

يروي عن الحكم بن مَصْقَلَة.

قال الأزديّ: متروك الحديث.

من اسمه « مهديّ »

٣٤٣٤ ـ مهدي بن الأسود، الكنديّ:

قال أبو حاتم الرازيّ: مجهول.

٣٤٣٥ ـ مهديّ بن هلال، أبو عبد الله، البصري:

يروي عن يونس بن عبيد.

قال يحيىٰ بن سعيد: كذاب. وقال يحيىٰ بن معين: كذاب، وقال مرة، من المعروفين بالكذب ووضع الحديث.

وقال النسائي، والأزديّ، والدارقطني: متروك.

وقال ابن حبان: كان يروي الموضوعات عن الأثبات حتىٰ خرج عن حد الاحتجاج به.

٣٤٣٦ ـ مهران بن أبي عُمَر، الرازيّ:

عن أبي خالد.

قال البخاريّ: في حديثه اضطراب.

من اسمه « مهلب »

٣٤٣٧ ـ مهلب بن عثمان الشاميّ:

يروي عن نافع.

قال أبو الفتح الأزدي: كذاب لا يُحْمَلُ عنه الحديث.

٣٤٣٨ ـ مهلب بن عيسى الشاميّ:

روىٰ عنه بقيّة.

قال الأزديّ: ساقط.

٣٤٣٩ ـ مُهَنَّأ بن عبد الحميد، أبو شِبْل، البصريّ:

قال الرازي: مجهول[1].

من اسمه « موسىٰ »

٣٤٤٠ ـ موسىٰ بن إبراهيم، أبو عمران، المروزيّ:

حدّث عن ابن لَهِيْعَة.

قال يحيىٰ: كذاب. وقال الدارقطنيّ: متروك. وقال ابن حبان: كان مغفلاً يُلَقَّنُ فَيَتَلَقَّن فاستحقَّ التركَ.

٣٤٤١ ـ موسى بن أسيد.

٣٤٤٢ ـ وموسىٰ بن أيوب بن عِيَاض:

يروي عن أبيه.

قال أبو حاتم الرازيّ: مجهولان.

٣٤٤٣ ـ موسىٰ بن بلال:

يروي عن أبي عبد الرحمن السديّ.

قال الأزديّ: ضعيف، ساقط.

٣٤٤٤ ـ موسىٰ بن أبي حبيب الحمصيّ:

عن عليّ بن الحسين.

قال الأزديّ: ضعيف.

---

(١) بل ليس بمجهول قال الذهبي: «قلت قد حَدَّثَ عنه غير واحد. وقال أبو داود: ثقة، وكذا قال علي بن مسلم الطوسيّ».

فكيف يكون مجهولاً وقد حَدَّث عنه أحمد بن حنبل، وإسحاق بن منصور الكوسج، وعلي بن مسلم، وبندار، ونصر بن عليّ، والجهالة ـ جهالة العَيْن ـ ترتفع برواية روايَيْن، فإنْ قيل: بل أراد جهالة الحال قلنا إنْ جهله فقد عرفه أبو داود والطوسي فوثَّقاه ومَنْ لم يعرف ليس بحجة على مَنْ عَرِف.

قال الذهبي (الميزان ٨٨٣٤) «قلتُ: قد حدَّثَ عنه غَيْرُ واحد وقال أبو داود: ثقة، وكذا قال علي بن مسلم الطوسي».

٣٤٤٥ ـ موسىٰ بن خلف، أبو خلف، العَمِّيّ[1]، البصريّ:

يروي عن قتادة، ويحيىٰ بن أبي كثير.

قال ابن حبّان: كَثُرَتْ روايَتُهُ للمناكير فاستحقّ التَّرْكَ.

٣٤٤٦ ـ موسىٰ بن داود الكوفيّ:

قال أبو حاتم الرازيّ: مجهول.

٣٤٤٧ ـ موسى بن دِهْقَان البصري:

يروي عن ابن عمر، وأبي سعيد الخُدْرِيّ.

قال يحيىٰ: ليس بشيء، وقال مرة: فنبذوه بأخرة.

وقال النسائي، والدارقطنيّ: ضعيف.

٣٤٤٨ ـ موسىٰ بن دينارٍ المَكِّيّ:

يروي عن سالم، وسعيد بن جُبَيْر، والقاسم بن محمد، وعائشة بنت طلحة.

قال حفصُ بنُ غِيَاث: كان يكذب.

وقال الرازيّ: مجهول.

وقال الدارقطنيّ: ضعيف.

وقال ابن حبان: كان مُغَفَّلاً يُلَقَّن فَيَتَلَقَّن وكل شيء يُسأل عنه يجيب فيه فاستحقّ التَّرْكَ.

٣٤٤٩ ـ موسىٰ بن سالم، المدنيّ:

يروي عن عبيد الله بن عمر.

قال الأزديّ: منكر الحديث.

---

(١) هذه النسبة إلى العَمّ وهو بطن في تميم وهم ولد مرة بن وائل بن عمرو بن مالك ويقال لهم: «بنو العم»، وقد ذكر جرير في شعره:

سيروا بني العَمِّ فالأهواز منزلكم
ونهر تيري فما تعرفكم العرب

٣٤٥٠ ـ موسى بن سعد، مولىٰ لأبي بكر الصديق.

قال الرازيّ: مجهول هو وأبوه.

٣٤٥١ ـ موسى بن سهل بن كبير الوَشَّاء:

يروي عن إسماعيل بن عُلَيَّة: قال الدارقطنيّ: ضعيف.

٣٤٥٢ موسى بن سَيَّار، الأَسْوَارِيّ:

عن قَتَادة.

قال يحيىٰ بن سعيد: ليس حديثه بشيء. وقال الرازيّ: مجهول.

٣٤٥٣ ـ موسى بن شيبة، المدينيّ.

قال أحمد: أحاديثُهُ مناكير، وقال الرازيّ: صالحُ الحديث.

٣٤٥٤ ـ موسىٰ بن صالح، الكوفيّ:

عن ابن أبي ليلىٰ.

قال الرازيّ: منكر الحديث.

٣٤٥٥ ـ موسىٰ بن طالب:

يروي عن أبيه عن عطاء.

قال الأزديّ: هو وأبو ضعيفان، ومِنْ منكر ما حدثنا أنّ عليًّا عليه السلام قال لرجل:

« لستُ أحدُّك على الشراب، إنما أحدُّك على السُّكْر ».

٣٤٥٦ ـ موسى بن طريف الأسدي، الكوفي:

روىٰ عنه الأعمش، وكذّبه أبو بكر بن عياش.

وقال يحيىٰ: كان ضعيفاً.

وقال السعدي: زائغ.

وقال الدارقطني: ضعيف.

وقال ابن حبان: يأتي بالمناكير التي لا أصول لها.

٣٤٥٧ ـ موسىٰ بن أبي الطفيل:

قال أبو حاتم الرازيّ: مجهول.

٣٤٥٨ ـ موسىٰ بن عبد الرحمن، أبو محمد، الثقفيّ، الصنغانيّ:

قال ابن عديّ: منكر الحديث، وَضَعَ على ابن جُرَيْج عن عطاء عن ابن عباس كتاباً في التفسير جمعه من كلام الكَلْبِيّ، ومُقَاتِل.

٣٤٥٩ ـ موسىٰ بن عبد الله الطويل:

قال ابن حبّان: زعم أنه رأىٰ أنس بن مالك، وروىٰ عنه أشياء موضوعة، لا يحلُّ كَتْبُها إلا على جهة التعجُّب.

٣٤٦٠ ـ موسىٰ بن عبد الملك بن عُمَيْر القَرشيّ:

قال أبو حاتم الرازي: ضعيف الحديث.

٣٤٦١ ـ موسىٰ بن عُبيدة بن نشيط، أبو عبد العزيز، الرَّبَذِيّ، المدينيّ:

يروي عن عبد الله بن دينار.

قال أحمد: لا تحل عندي الروايةُ عن موسىٰ بن عبيدة.

وقال يحيىٰ: ليس بشيء، وقال مرة: ضعيف، وقال مرة: لا يحتجّ بحديثه؛ وقال مرة: ليس بالكذوب ولكنه روىٰ أحاديث مناكير.

وقال أبو حاتم الرازي: منكر الحديث. وقال علي بن الجنيد: متروك الحديث.

وقال النسائيّ، والدارقطنيّ: ضعيف.

٣٤٦٢ ـ موسىٰ بن عثمان الحضرميّ:

عن الحكم بن عُتَيْبَة.

قال يحيىٰ: ليس بشيء. وقال أبو حاتم الرازيّ: متروك الحديث.

٣٤٦٣ ـ موسىٰ بن عمير:

يروي عن أنس، وهو شيخٌ، ضعيفٌ، مجهولٌ ـ قاله الدارقطنيّ.

٣٤٦٤ ـ موسىٰ بن عمير، أبو هارون، الجعديّ، مولىٰ آل جَعْدَة بن هبيرة.

قال الدارقطنيّ: هو ضعيف، وقال أبو حاتم الرازيّ: ضعيفٌ، ذاهبُ الحديث.

●● **وقال المصنف:** وثَمَّ آخرُ يقال له: (موسىٰ بن عمير العنبريّ).

يروي عن علقمة بن وائل بن حجر، حَدَّثَ عنه وكيع وأبو نعيم، وهو ثقة.

هذا هو التحقيق في مَنْ اسمه « موسىٰ بن عُمَيْر »، وقد خلط أبو حاتم ابن حبان فأدخل حديثَ هذا في هذا.

٣٤٦٥ ـ موسىٰ بن قيس الحضرميّ:

روىٰ عنه أبو نُعَيْم الفضل بن دُكَيْن.

وكان يلقّب: (عُصْفُورُ الجنة).

قال العقيلي: يحدّث بأحاديث رديئة منكرة.

٣٤٦٦ ـ موسىٰ بن أبي كثير، أبو الصباح، الأنصاريّ:

سمع ابن المسيب.

قال ابن حبان: يروي المناكير عن المشاهير فبطل الاحتجاج به.

٣٤٦٧ ـ موسىٰ بن محمد بن إبراهيم بن الحارث، أبو محمد، التيميّ.

يروي عن أبيه.

قال يحيىٰ: ليس بشيء ولا يُكتب حديثه، وقال مرة: ضعيف.

وقال البخاريّ: عنده مناكير.

وقال النسائيّ: منكر الحديث.

وقال الدارقطنيّ: متروك.

٣٤٦٨ ـ موسىٰ بن محمد، أبو عمران، الشَّطَوِيّ:

حدّث عن أبي بكر بن عَيَّاش.

قال الدارقطني: ضعيفٌ، متروك.

٣٤٦٩ ـ موسىٰ بن محمد، أبو هارون، البَكَّاء :

عن الليث بن سعد.

قال يحيىٰ: ليس ممن ينبغي أن يُكْتَبَ عنه.

وقال الرازيُّ: **مَحَلُّهُ الصدق.**

٣٤٧٠ ـ موسىٰ بن محمد بن عطاء، أبو طاهر، المقدسيّ، الدمياطيّ، البَلْقَاوِيّ[١]:

يووي عن مالك.

قال أبو حاتم الرازي: كان يكذب ويأتي بالأباطيل.

وقال أبو زرعة: كان يكذب. وقال العقيلي: يحدث عن الثقات بالبواطيل والموضوعات.

وقال ابن حبان: كان يضعُ الحديث على الثقات. وقال ابن عدِيّ: منكر الحديث، يسرقُ الحديث.

وقال الدارقطنيّ: ضعيف.

٣٤٧١ ـ موسىٰ بن مسلم:

يروي عن أبي الزبير.

قال الأزديّ: ضعيف.

٣٤٧٢ ـ موسىٰ بن مُطَيْر:

يروي عن أبيه عن أبي هريرة.

قال يحيىٰ: كذاب.

وقال السعدي: غير مسمع[٢]. وقال النسائي، وأبو حاتم الرازي، وعلي بن الجنيد: متروك الحديث. وقال الدارقطني: ضعيف. وقال ابن حبان: كان صاحب عجائب ومناكير، لا يشكُّ سامعها أنها موضوعة.

---

(١) هذه النسبة إلى «البَلْقَاء»، وهي مدينة الشراة بناحية الشام.

(٢) مضببة : بالأصل.

٣٤٧٢ ـ موسىٰ بن المغيرة.

عن أبي موسىٰ الصفّار.

قال الرازيّ: مجهول.

٣٤٧٤ ـ موسىٰ بن ميمون، المرائيّ[١]، البصريّ:

قال موسىٰ بن هارون الحمال: هو رجل سوء[٢].

٣٤٧٥ ـ موسىٰ بن نافع، أبو شهاب، الحَنَّاط، الأسديّ، الكوفي: وليس بأبي شهاب عبد ربه بن نافع.

روىٰ عنه عطاف.

قال يحيىٰ بن سعيد: أفسدوه علينا. وقال أحمد: منكر الحديث. وقال يحيىٰ: ثقة.

٣٤٧٦ ـ موسىٰ بن نصر، أبو عمران، الثقفيّ:

سكن سَمَرْقَنْد، وروىٰ عن حمّاد بن سَلَمَة.

قال الخطيب: كان غير ثقة. وقال أبو سعد الإِدْرِيسيّ حدّث عن الثَّوْرِيّ، ومالك، وغيرهما بالطامّات.

٣٤٧٧ ـ موسىٰ بن وَرْدَان:

يروي عن عُقْبَة بن عامر، وأبي هريرة، وأبي سعيد.

قال يحيىٰ: ضعيف الحديث. وقال ابن حبان: فَحُشَ خطؤه حتىٰ كان يروي عن المشاهير المناكير[٣].

---

(١) كذا، ولعله تحريف صوابه (المَرَثيّ) وهذه النسبة إلى امرىء القيس بن مُضَر.

(٢) والظاهر أنه هو «ميمون بن مُوسى المرائي» الآتي برقم ٣٤٩٣، قال ابن عدي: لا أعلم أحداً حدثنا عنه ولا أعرف له حديثاً وإنما المعروف ميمون بن موسىٰ المرثي.

(٣) بحاشية الأصل (١٨٠ ب):

«حكىٰ ابنُ شاهين في «كتاب الثقات» قال: وفي رواية عباس عن يحيىٰ قال: موسىٰ بن وَرْدَان قاصٌّ

٣٤٧٨ ـ موسىٰ بن هلال العبديّ، البصريّ:

عن هشام بن حسان.

قال الرازيّ: مجهول.

٣٤٧٩ ـ موسى بن هلال النخعي:

عن أبي إسحاق الهمداني. قال أبو زرعة: ضعيف.

٣٤٨٠ ـ موسىٰ بن يعقوب الزَّمْعِيُّ[1]:

قال النسَائيّ: ليس بالقويّ.

٣٤٨١ ـ مَيَّاج بن سريع:

قال ابن حبان: يروي العجايب عن مجاهد لا يحل الاحتجاجُ به.

وقال الرازيّ: مجهول.

٣٤٨٢ ـ ميسرة بن عبد ربه التستريّ، الفارسيّ، البصريّ التراس:

يروي عن ابن جريج، والثوريّ، ومالك.

ويروي عن داود بن المحبر كتاب (العقل) تصنيفه.

وقال يحيىٰ: ليس بشيء. وقال البخاريّ: يُرْمَىٰ ميسرة بالكذب.

وقال ابن حماد: كان كذَّاباً.

وقال أبو داود: أقرّ ميسرة بوضع الحديث.

وقال النسائيّ، والدارقطنيّ: متروك.

وقال أبو زرعة: كان يضع الحديث وضعاً قَد وَضَعَ في فضائل قَزْوِين نحو أربعين حديثاً وكانَ يقول: « إني أحتسب في ذلك ».

= بمصر، وهو صالحُ الحديث.

وقال ابن أبي خيثمة في تاريخه الكبير: سُئِلَ يحيىٰ بن معين عن موسىٰ بن وَرْدَان فقال: قَاصٌّ كان يكون بمصر، ضعيفُ الحديث».

قاله سيدنا وشيخنا عبد العظيم االمنذريّ غفر الله له ولوالديه، ولطف به آمين ولجميع المسلمين أهـ.

(١) قال ابن حجر في التقريب: صَدوق سيء الحفظ.

وقال العقيلي: أحاديثه بواطيل، لا يحلّ كتب حديثه إلا آعتباراً.

وقال ابن حبان: كان يروي الموضوعات عن الأثبات ويضع المعضلات على الثقات، لا يحل كتب حديثه إلا على الاعتبار.

وقال الأزديّ: روىٰ ميسرة عن عبد الكريم كتاباً يسمىٰ كتاب « الألوية » موضوع على عبد الكريم الجندي لا أصل له.

من اسمه « ميمون »

٣٤٨٣ ـ ميمون، الكُرْدِيّ.

حدّث عن أبي عثمان النَّهْدِيّ.

قال الأزديّ: ضعيف.

٣٤٨٤ ـ ميمون، أبو حمزة، القصاب، التمار، الأعور، الكوفيّ:

يروي عن الحسن، والشَّعْبِيّ، والنخعيّ.

وقال أحمد: متروك الحديث، وقال يحيىٰ: لا يكتب حديثه وقال مرة: ليس بشيء.

وقال السعديّ، والدارقطنيّ: ضعيف الحديث.

وقال البخاريّ: ضعيف، ذاهب الحديث.

وقال النسائي: ليس بثقة. وقال أبو بكر الخطيب: لا تقوم به حُجَّة.

٣٤٨٥ ـ ميمون، أبو خلف:

قال ابن حبان: كان يزعم أنه أخدم أنس بن مالك. قال: وروىٰ مالم يتابع عليه فيجب اجتناب ما رواه.

٣٤٨٦ ـ ميمون، أبو عبد الخالق:

قال الرازيّ: مجهول.

٣٤٨٧ ـ ميمون، أبو عبد الله، مولى عبد الرحمن بن سَمُرَة: عن زيد بن أرقم.

قال يحيىٰ بن سعيد: لا شيء.

٣٤٨٨ ـ ميمون بن جَابَان:

روىٰ عن أبي رافع عن أبي هريرة مناكير.

قال الأزدي: لا يُحتَجّ بحديثه.

٣٤٨٩ ـ ميمون بن زيد، أبو إبراهيم، مولى لبني عَدِيّ:

يروي عن ليث.

قال الأزديّ: كثير الخطأ، فيه ضعف.

٣٤٩٠ ـ ميمون بن سِياه، أبو بحر البصريّ:

يروي عن أنس، والحسن.

قال يحيىٰ: ضعيف. وقال ابن حبان: ينفرد بالمناكير عن المشاهير، لا يحتجّ به إذا انفرد.

٣٤٩١ ـ ميمون بن أبي شعيب:

يروي عن عائشة.

قال يحيىٰ: ضعيف.

٣٤٩٢ ـ ميمون بن عطاء:

يروي عن أبي إسحاق.

قال الأزديّ: ضعيف الحديث.

٣٤٩٣ ـ ميمون بن موسى المَرَائيّ:

يروي عن الحسن.

قال أحمد: كان يدلّس. وقال ابن أبي حاتم: ضعّفه بعضهم. وقال ابن حبان: منكر الحديث يروي عن الثقات مالا يشبه حديث الأثبات لا يجوز الاحتجاج به إذا انفرد[1].

---

(١) والظاهر أنه هو هو (موسى بن ميمون) المتقدم رقم ٣٤٧٤.

٣٤٩٤ ـ ميمون بن أبي ميمون :

عن النبي صلى الله عليه وآله وسلم.

قال الرازيّ: مجهول.

٣٤٩٥ ـ مِيْنَا بن أبي مِيْنَا [١]، مولىٰ عبد الرحمن بن عوف:

يروىٰ عنه، وعن عثمان، وابن مسعود.

وكان يغلو في التشيّع. قال يحيىٰ، والنسائيّ: ليس بثقة.

وقال الرازيّ: كان يكذب. وقال الدارقطنيّ: متروك. وقال ابن حبان: لا تحلّ الرواية عنه إلا اعتباراً.

---

(١) مينا ـ بكسر الميم وبعد الياء نون ـ يُمَدُّ ويُقْصَر فمن مَدَّه كتبه بالألف ومَنْ قَصَرَه كتبه بالياء. (الإكمال ٧/ ٣٠٧).

حـــرف النُّـــون

٣٤٩٦ ـ نائل بن نَجِيْـح، الحنفيّ:

حدّث عن الثوريّ. قيل للدارقطنيّ: أثقةٌ، هو؟ قال: لا.

٣٤٩٧ ـ نشب بن عمرو الشيبانيّ:

عن مُقَاتل بن حَيَّان.

قال الدارقطني: ضعيف.

٣٤٩٨ ـ ناشرة الناجي:

عن ابن عمر.

قال أبو حاتم الرازيّ: مجهول.

مَنْ اسمه « ناصح »

٣٤٩٩ ـ ناصح، أبو عُمَر، الكُرْدِيّ، مولىٰ إبراهيم بن سليمان:

يروي عن صَدَقَة بن مُهَلْهَل.

قال أبو الفتح الأزدي: ليس حديثه بشيء.

٣٥٠٠ ـ ناصح بن عبد الله، أبو عبد الله، المُحَلِّمِيّ، الكوفيّ، الحائك:

يروي عن سِمَاك بن حَرْب.

قال يحيىٰ: ليس بثقة، وقال مرة: ليس بشيء.

وقال البخاريّ: منكر الحديث.

وقال عمرو بن عليّ: متروك الحديث.

وقال النسائي، والدارقطني: ضعيف.

وقال ابن حبان: ينفرد بالمناكير عن المشاهير فاستحقّ الترك.

٣٥٠١ ـ ناصح بن العلاء، أبو العلاء، البصريّ، مولىٰ بني هاشم: وهو الذي يقال له(ناصح البكريّ).

يروي عن عمّار بن أبي عمّار.

قال يحيىٰ: ليس بثقة، وقال مرة: ضعيف. وكذلك قال النسائي، وقال الدارقطني: ليس بالقوي، وقال: منكر الحديث، وقال مرة: ثقة.

وقال ابن حبان: لا يجوز الاحتجاج به إذا انفرد.

مَنْ اسمه « نافع »

٣٥٠٢ ـ نافع، مولىٰ يوسف السلميّ:

عن عطاء.

قال أبو حاتم الرازي: متروك الحديث.

٣٥٠٣ ـ نافع، أبو هرمز، السلميّ: بصريّ.

يروي عن أنس.

قال أحمد، وأبو زرعة: ضعيف الحديث. وقال يحيىٰ: ليس بشيء.

وقال مرة: ليس بثقة كذاب، وقال مرة: لا يكتب حديثه.

وقال النسائيّ: ليس بثقة. وقال الرازيّ: متروك ذاهب الحديث.

وقال ابن حبان: يروي عن أنس ما ليس من حديثه.

٣٥٠٤ ـ نافع بن عبد الرحمن بن أبي نعيم، القارىء، المدنيّ:

قال أحمد: كان يؤخذ عنه القرآن، وليس في الحديث بشيء.

قال يحيىٰ: ثقة، وقال الرازيّ: صالح الحديث[1].

---

(١) قد قَدَّمنا من قَبْل السبب في أنَّ الرجل قد يكون من المبرزين الأئمة الأعلام في القراءات ـ وهذا واحدٌ =

٣٥٠٥ ـ نافع بن ميسرة، أبو الحصيب:

يروي عن هشام بن عروة.

قال الدارقطني: مجهول.

٣٥٠٦ ـ نُبَاتَة، البصري:

قال الرازيّ: مجهول.

٣٥٠٧ ـ نجيح بن عبد الرحمن، أبو معشر، المدينيّ، السِّنْدِيّ، مولىٰ بني هاشم.

يروي عن القرظيّ، ونافع، وابن المنكدر، وهشام بن عروة.

قال ابن عديّ: تَعْرِف وتُنْكِر.

وقال ابن نُمَيْر، كان يحفظ الأسانيد، وقال يحيىٰ، والنسائيّ، والدارقطني: ضعيف.

وقال يحيىٰ مرة: ليس بقويّ في الحديث.

وقال البخاريّ: منكر الحديث.

٣٥٠٨ ـ نجيم[1] بن دينار:

قال الرازي: مجهول.

٣٥٠٩ ـ نزار بن حَيَّان[2]:

قال ابن حبان: يروي عن عكرمة ما ليس من حديثه، لا يجوز الاحتجاج به بحال.

= من القراء السبعة ـ لكنه ضعيف في الحديث وليس ذلك بغريب فإنهم ينشغلون بحفظ كتاب الله، قراءاته عن إجادة حفظ الحديث فضعفهم ليس ضعف عدالة ولا لضعف حافظتهم ولكن لضعف حفظهم لمروياتهم لانشغالهم عنها، وقلما نجد رجلاً قد جمع بين العلو في حفظ القرآن وقراءته وحفظ السنة.

(١) بالتصغير، والذي في الميزان واللسان بالتكبير (نَجْم).

(٢) في الأصل بموحدة.

من اسمه « نَصْر »

٣٥١٠ ـ نصر بن باب[1]، أبو سهل، الخراسانيّ، المروزيّ:

يروي عن إبراهيم الصائغ، وداود بن أبي هند، والحجاج بن أرطأة.

قال ابن المدينيّ: رميتُ حديثه. وقال يحيىٰ: ليس بثقة، وقال مرة: كذاب خبيث.

وقال السعديّ: لا يساوي حديثه شيئاً. وقال النسائيّ: متروك. وقال البخاريّ: يرمونه بالكذب. وقال أبو زرعة: لا ينبغي أنْ يحدَّث عنه.

وقال عبد الله بن أحمد: سألتُ أبي عنه فقال: إنما أنكر الناس عليه حين حَدَّث عن إبراهيم الصائغ، ولم يكن به بأس. فقال له: إنْ أبا خيثمة يقول: هو كذاب! فقال: ما اجترىء أنْ أقوله.

وقال ابن حبان: يروي عن الأثبات ما لا يشبه حديث الثقات فلما كثر ذلك في روايته بطل الاحتجاج به.

٣٥١١ ـ نصر بن حاجب القرشيّ، الخراسانيّ:

قال يحيىٰ وأبو داود: ليس بشيء. وقال ابن عديّ: لم يرو حديثاً منكراً.

وقال أبو زرعه لا بأس به. وقال أبو حاتم الرازيّ: صالح الحديث.

٣٥١٢ ـ نصر بن حماد بن عجلان، أبو الحارث، البجلي، العجليّ، الورّاق:

يروي عن شُعْبَة.

قال يحيىٰ: كذاب، وقال يعقوب بن شيبة: ليس بشيء. وقال البخاريّ: يتكلمون فيه.

وقال مسلم بن الحجاج: ذاهب الحديث. وقال النسائيّ: ليس بثقة.

---

(١) أوله غير منقوط في الأصل وما أثبتناه من الإكمال ١/ ١٦١.

وقال أبو حاتم الرازيّ، وأبو الفتح الأزديّ: متروك الحديث.

وقال الأزديّ: هو وضع على شعبة عن محمد بن زياد عن أبي هريرة عن رسول الله ﷺ: « إنّ الله عز وجل ليس بتارك أحداً يوم الجمعة إلا غَفَر له ».

وليس لهذا أصل عن شعبة.

وقال أبو زرعة: لا يُكتب حديثه. وقال الدارقطنيّ: ضعيف. وقال ابن حبان: كان يخطىء كثيراً ويهم في الأسانيد فلمّا كثُر ذلك منه بطل الاحتجاج بما ينفرد به.

٣٥١٣ ـ نصر بن أبي ضَمْرَة، أبو القاسم[1]:

قال أبو حاتم الرازيّ: ضعيف الحديث لا يُصَدَّق.

٣٥١٤ ـ نصر بن طريف أبو جزي، القصاب، الباهلي، بصريّ:

يروي عن قتادة.

قال يزيد بن هارون: تاب في مرضه من أحاديث آدَّعاها لعمرو بن دينار فلما استقلّ عاودها.

وقال أحمد: لا يكتب حديثه.

وقال يحيىٰ: من المعروفين بالكذب ووضع الحديث. وقال مرة: ليس حديثه بشيء. وقال عمرو بن عليّ: أجمع أهلُ العلم بالحديث أنه لا يُرْوَىٰ عن جماعة أحدهم: نصر بن طريف.

وقال السعديّ: ذاهب الحديث، وقال النسائيّ، والرازي، والدارقطنيّ: متروك.

وقال ابن حبان: لا يجوز الاحتجاج به.

٣٥١٥ ـ نصر بن عائذ، ونصر بن فرقد، أبو خُزَيْمَة، العتكيّ:

عن الحسن.

قال أبو حاتم الرازيّ: مجهولان.

---

(١) هو نصر بن محمد بن سليمان بن أبي ضمرة. أبو القاسم الحمصي،

٣٥١٧ ـ نصر بن قُدَيْد، أبو صفوان:

قال يحيىٰ: كذاب.

٣٥١٨ ـ نصر بن مزاحم، المنقريّ، الكوفيّ، العطّار:

قال أبو خيثمة: كان كذّاباً، قال يحيىٰ: ليس حديثه بشيء.

وقال أبو حاتم الرازي: واهي الحديث متروك الحديث.

وقال الدارقطني: ضعيف.

وقال إبراهيم بن يعقوب الجوزجانيّ: كان زائغاً عن الحق.

قال أبو بكر الخطيب: يريد بذلك غلوّه في الرفض.

وقال صالح بن محمد: روى عن الضعفاء أحاديث مناكير.

وقال أبو الفتح الأزدي: كان غالياً في مذهبه، غير محمود في حديثه.

٣٥١٩ ـ نُصَيْر بن درهم:

قال الرازي: مجهول.

من اسمه « النضر »

٣٥٢٠ ـ النضر بن إسماعيل، أبو المغيرة، البجليّ، الكوفيّ، القاصّ:

حدّث عن الأعمش، وإسماعيل بن أبي خالد.

قال يحيىٰ: ليس بشيء. قال أبو زرعة والنسائيّ: ليس بالقويّ.

وقال ابن حبان: فَحُش خَطَؤُه وكَثُرَ وَهْمُهُ فاستحقّ الترك.

٣٥٢١ ـ النضر بن حماد:

قال أبو حاتم الرازيّ: ضعيف.

٣٥٢٢ ـ النضر بن حميد، أبو الجارود:

قال أبو حاتم الرازيّ: متروك الحديث.

٣٥١٣ ـ النضر بن زُرَارَة الذهليّ:

قال الرازيّ: مجهول.

٣٥١٤ ـ النضر بن سلمة، شَاذَان، أبو محمد، المروزيّ:

يروي عن ابن نافع.

قال أبو حاتم الرازيّ: كان يفتعل الحديث. وقال الدارقطنيّ: متروك. وقال العقيلي: كذاب يضع الحديث. وقال ابن حبان: يسرقُ الحديث لا يحلّ الرواية عنه إلاّ للاعتبار.

وقال ابن عبد الكريم: عرفنا كذبه وأنّه يضع الحديث.

وقال ابن عديّ: سمعتُ **عَبْدان يقول:** قلتُ لعبد الرحمن بن خراش: هذه الأحاديث التي يُحَدِّث بها غلام خليل من أين له؟

فقال: سرقها من النضر بن سلمة شاذان ووضعها شاذان.

●● **وقال المصنف:** قلت:

وجملة مَنْ يأتي في الحديث اسمه (**النضر بن سلمة**) خمسة لم يطعن إلا في هذا.

٣٥٢٥ ـ النضر بن شيبان الحُدَّانِيّ:

قال يحيى: ليس حديثه بشيء.

٣٥٢٦ ـ النضر بن صالح العَبْسِيّ:

يروي عن سنان بن مالك. قال الرازي: مجهول.

٣٥٢٧ ـ النضر بن طاهر، أبو الحجاج، البصريّ:

قال ابن عديّ: ضعيف الحديث جدّاً يسرق الحديث ويحدّث عن مَنْ لم يره.

قال الأزدي: ليس بشيء.

٣٥٢٨ ـ النضر بن عاصم، أبو عباد الهُجَيْمِيّ[1]**:**

يروي عن قَتَادة.

---

(١) هذه النسبة إلى محلة بالبصرة تركها بنو الهُجَيْم بن عمرو بن تميم بن مر بن أد ـ بطن من تميم فنسبة المحلة إليهم.

قال الأزديّ: متروك الحديث، منكر الأمر.

٣٥٢٩ ـ النضر بن عبد الرحمن، أبو عمرو، الخَزَّاز، الكوفيّ:

يروي عن عِكْرِمَة.

قال ابن نُمَيْر، والنَّسَائيّ: متروك.

وقال أبو نعيم ـ ورفع شيئاً من الأرض ـ: لا يساوي هذه.

وقال أحمد: ليس بشيء ضعيف الحديث.

وقال يحيىٰ: ليس حديثه بشيء، وقال مرة: لا يحل لأحد أنْ يروي عنه.

وقال البخاريّ: ضَعِيْفٌ ذاهبُ الحديث.

وقالابن حبان: كانَ يروي عن الثقات ما لا يشبه حديث الأثبات فلما كثر ذلك في روايته بطل الاحتجاج به.

وقال الدارقطني: ضعيف.

٣٥٣٠ ـ النضر بن علقمة، أبو المغيرة:

قال الرازيّ: مجهول.

٣٥٣١ ـ النضر بن كثير، أبو سهل، العنزيّ، البصريّ:

يروي عن ابن طاوس.

قال ابن حبان: يروي الموضوعات عن الثقات لا يجوز الاحتجاج به دجال.

٣٥٣٢ ـ النضر بن مُحْرِز: يكنى: أبا الفرج، الأزديّ، الشاميّ.

يروي عن ابن المنكدر.

قال ابن حبان: لا يجوز الاحتجاج به بحال. وقال الرازيّ: مجهول.

٣٥٣٢ ـ النضر بن محمد؛ أبو عبد الله، المروزيّ:

يروي عن الأعمش.

قال الأزديّ: ضعيف.

٣٥٣٤ ـ النضر بن مِطَرَق، أبو لينة، الكوفيّ:

قال يحيىٰ، والدارقطنيّ: ضعيف. وقال النسائيّ: ليس بثقة.

٣٥٣٥ ـ النضر بن معبد، أبو قَحْذَم، البصريّ:

يروي عن أبي قلابة، وابن سيرين.

قل يحيىٰ: ليس بشيء. وقال النسائيّ: ليس بثقة.

٣٥٣٦ ـ النضر بن منصور، أبو عبد الرحمن، العنزيّ:

يروي عن أبي الجَنُوب.

قال البخاريّ: منكر الحديث. وقال الرازيّ: مجهول يروي أحاديث منكرة، وقالالنشائي: ضعيف.

وقال ابن حبان: لا يُحتَجّ به ولا يُعْتبر بحديثه.

٣٥٣٧ ـ نُضَيْر بن زياد، الكوفيّ:

روىٰ عنه يحيىٰ الحمانيّ.

قال الأزديّ: منكر الحديث.

٣٥٣٨ ـ نظار بن سفيان المزنيّ:

قال الرازيّ: مجهول.

من اسمه « النعمان »

٣٥٣٩ ـ النعمان بن ثابت، أبو حنيفة:

قال سفيان الثوريّ: ليس بثقة.

وقال يحيىٰ بن معين: لا يكتب حديثه، وقال مرة أخرى: هو أنبل من أنْ يكذب.

وقال النسائيّ: ليس بالقويّ في الحديث، وهو كثير الغلط والخطأ على قلة روايته.

وقال النضر بن شميل: هو متروك الحديث. وقال ابن عديّ: عامة ما يرويه

غلط وتصحيف وزيادات، وله أحاديث صالحة وليس من أهل الحديث.

٣٥٤٠ ـ النعمان بن راشد، الجزريّ: من أهل الرَّقَّة.

يروي عن **الزُّهْرِيّ**.

قال أحمد: مضطرب الحديث، روىٰ أحاديث مناكير.

وقال عليّ: ذكرته ليحيىٰ بن سعيد فضعّفه جدّاً.

وقال يحيىٰ بن معين: ضعيف، وقال مرة: ليس بشيء.

وقال النسائيّ: كثير الغلط.

٣٥٤١ ـ النعمان بن شِبْل، أبو شبل، البصريّ:

يروي عن أبي عَوَانة، ومالك.

قال ابن حبان: يأتي عن الثقات بالطامّات.

من اسمه « نعيم »

٣٥٤٢ ـ نُعَيْم بن حكيم:

يروي عن أبي مريم.

قال الأزديّ: أحاديثه مناكير.

٣٥٤٣ ـ نعيم بن حمّاد:

يروي عن ابن المبارك.

وثقة أحمد، ووثقه يحيىٰ في رواية، وقال مرة: يُشَبِّه له فيروي ما ليس له أصل.

وقال النسائي: ليس بثقة. وقال الدارقطنيّ: كثير الوهم.

وقال أبو الفتح الأزديّ: قالوا: كان يضع الحديث في تقوية السُّنَّة وحكايات مزورة في سلب أبي حنيفة كلها كذب.

وكذلك ذكر ابن عدي.

٣٥٤٤ ـ نعيم بن عُمَر القُدَيْدِيّ:

٣٥٤٥ ـ ونعيم بن عمرو الكلبيّ:

قال أبو حاتم الرازيّ: مجهولان.

٣٥٤٦ ـ نعيم بن المُوَرِّع بن توبة، العنبريّ، البصريّ:

يروي عن الأعمش، وهشام بن عروة مناكير.

قال أبو حاتم الرازيّ: ليس بقوي. وقالابن عدي: ضعيف يسرق الحديث، وعامة ما يرويه غير محفوظ.

وقال النسائي: ليس بثقة.

وقال ابن حبان: يروي عن الثقات العَجائب، لا يجوز الاحتجاج به بحال.

٣٥٤٧ ـ نفيع بن الحارث، أبو داود الأعمىٰ، الكوفيّ ـ ويقال له: السبيعيّ لأنه مولاهم:

يروي عن أنس، وقد دَلَّسه بعض الرواة فقال (نافع بن أبي نافع).

كذبه قتادة وقال يحي: ليس بشيء، وقال مرة: لم يكن ثقة.

وقال النسائيّ: والفلاس، والدارقطني: متروك.

وقال أبو زرعة: لم يكن بشيء. وقال ابن حبان: يروي عن الثقات الموضوعات توهماً، لا يجوز الاحتجاج به.

من اسمه « نمير »

٣٥٤٨ ـ نمير بن وَعْلة:

يروي عن الشعبيّ.

قال أبو حاتم الرازيّ: مجهول.

٣٥٤٩ ـ نمير بن يزيد القيني:

عن أبيه عن أبي أمامة.

قال الأزديّ: ليس بشيء.

٣٥٥٠ ـ النهاس بن قهم، أبو الخطاب، البصريّ، القاص:

يروي عن عطاء، وقتادة.

قال يحيىٰ: النهاس ليس بشيء، ضعيف، كان يروي عن عطاء عن ابن عباس أشياء منكرة.

وقال النسائيّ: ضعيف. وقال ابن عدي: لا يساوي شيئاً.

وقال ابن حبان: كان يروي المناكير عن المشاهير ويخالف الثقات، لا يجوز الاحتجاج به.

وقال الدارقطنيّ: النهاس مضطرب الحديث، تركه يحيى القطان.

من اسمه « نهشـل »

٣٥٥١ ـ نهشل بن سعيد بن وردان، أبو عبد الله، البصريّ: وأصله بنيسابور.

يروي عن داود بن أبي هند، والضحاك.

قال أبو داود الطيالسيّ، وإسحاق بن راهويه: كان كذاباً.

وقال أبو حاتم الرازيّ، والنسائيّ: متروك الحديث.

وقال يحيىٰ، والدارقطنيّ: ضعيف. وقال يحيىٰ مرة: ليس بشيء.

وقال ابن حبان: يروي عن الثقات ما ليس من أحاديثهم لا يحل كتب حديثه إلا على التعجب.

٣٥٥٢ ـ نهشل[1] بن عبد الرحمن البصريّ:

عن العلاء بن عبد الرحمن.

قال أبو حاتم الرازيّ: مجهول.

---

(١) في الأصل: نوح ـ تحريف.

من اسمه « نوح »

٣٥٥٣ ـ نوح بن دَرَّاجَ، الطائيّ، القاضيّ، الكوفيّ:

روىٰ عنه عليّ بن حجر، وإسماعيل بن أبي خالد.

قال يحيىٰ: ليس بثقة لا يدري ما الحديث. وقال مرة: ليس بشيء كذاب خبيث.

وقال النسائيّ: متروك الحديث. وقال الدارقطنيّ: ضعيف.

وقال ابن حبان: كان يروي الموضوعات عن الثقات حتى ربما سبق إلى القلب أنه كان يتعمد ذلك من كثرة ما يأتي.

٣٥٥٤ ـ نوح بن ذكوان:

يروي عن أخيه أيوب بن ذكوان.

قال أبو حاتم الرازيّ: ليس بشيء مجهول.

وقال ابن حبان: منكر الحديث جدّاً يجب التنكب عن حديثه وحديث أخيه.

٣٥٥٥ ـ نوح بن سالم:

قال يحيىٰ بن معين: ليس هو بشيء.

٣٥٥٦ ـ نوح بن المختار:

قال يحيىٰ: ثقة.

وقال الرازيّ: لا يُعْرَف[1].

٣٥٥٧ ـ نوح بن أبي مريم، أبو عصمة: واسم أبي مريم: يزيد بن جعونة.

يروي عن الزُّهْرِيّ ومقاتل بن حَيَّان.

قال أحمد: يروي مناكير، وقال يحيىٰ: ليس بشيء ولا يُكتب حديثه. وقال ابن حماد: يروي مناكير.

---

(١) نقل الحافظ الذهبي (الميزان ٩١٤٢) عبارة المصنف التي هنا ثم قال: «وليس بجَرْح فقد عَرفه يحيىٰ ووثّقه».

وقال ابن حماد، ومسلم بن الحجاج، والرازيّ، والدارقطنيّ: متروك.

وقال ابن حِبَّان: كان يقلب الأسانيد، ويروي عن الثقات ما ليس من أحاديث الأثبات، لا يجوز الاحتجاج به بحال.

وذكر أبو عبد الله الحاكم أنّ نوحاً وضع حديث فضائل القرآن.

٣٥٥٨ ـ نوح بن يزيد بن جعونة. (قاضي) مرو:

قال الأزديّ: ويقال هو أبو عصمة المتقدم، متروك الحديث.

٣٥٥٩ ـ نوفل بن سليمان الهُنَائِي: حجازيّ.

قال الرازيّ، والدارقطني: ضعيف.

حـــرف الهـــاء

من اسمه « هارون »

٣٥٦٠ ـ هارون، أبو قَزَعَة:

قال الأزديّ: متروك الحديث، ولا يُحْتَجُّ به.

٣٥٦١ ـ هارون بن أيوب:

عن سلمة بنِ كُهَيْل.

قال الرازيّ: مجهول.

٣٥٦٢ ـ هارون بن حاتم:

قال أبو زرعة: لا يحدَّث عنه، وقال النسائيّ: ليس بشيء.

٣٥٦٣ ـ هارون بن حبيب، أبو نعيم، البَلْخِيّ:

يروي عن جويرية.

قال الأزديّ: كذاب لا يُكتب حديثه، وهو أيضاً مجهول.

٣٥٦٤ ـ هارون بن حيان، الرَّقيّ:

يروي عن ابن المنكدر، وخصيف.

قال الدارقطنيّ: ليس بالقويّ. وقال ابن حبان: كان ممن ينفرد عن الثقات بما لا يشبه حديث الأثبات.

٣٥٦٥ ـ هارون بن دينار، البصريّ:

قال الدارقطنيّ: ضعيف.

٣٥٦٦ ـ هارون بن راشد البصريّ:

قال الرازيّ: مجهول.

٣٥٦٧ ـ هارون بن أبي زياد التميميّ:

عن ابن عمر.

قال الرازيّ: مجهول.

٣٥٦٨ ـ هارون بن زياد، القشيريّ، الشاميّ:

يروي عن الأعمش.

قال أبو حاتم الرازيّ: متروك الحديث، والحديث الذي يرويه باطل، وقال الأزديّ: ضعيف.

وقال ابن حبان: يضع الحديث علىٰ الثقات، لا يحلّ كتب حديثه ولا الرواية عنه إلا للاعتبار.

٣٥٦٩ ـ هارون بن سعد، صاحب راية عليّ بن أبي طالب:

٣٥٧٠ ـ وهارون بن سعد، مولىٰ يونس:

● **قال المصنف:** جعلهما البخاريّ اثنين، وقال أبو حاتم الرازيّ: هما واحد، وهو مجهول.

٣٥٧١ ـ هارون بن سعد العِجْلِيّ الكوفي:

روى عنه المَسْعُوديّ.

قال ابن حبان: كان غالياً في الرفض لا تحل الرواية عنه بحال[1].

٣٥٧٢ ـ هارون بن سوادة:

روىٰ عنه زياد بن الربيع.

قال الأَزْدِيّ: ضعيف.

---

(١) قال الحافظ الذهبي (الميزان ٩١٥٩): صدوق في نفسه، لكنه رافضيّ بَغِيْض. وقال أبو حاتم: لا بأس به.

٣٥٧٣ ـ هارون بن عَنْتَرَة بن عبد الرحمن، أبو عَمرو الشيبانيّ، الكوفيّ ـ وهو الذي يقال له (هارون بن أبي وكيع):

يروي عن أبيه.

قال أحمد: هو ثقة، وقال ابن حبان: لا يجوز الاحتجاج به يروي المناكير الكثيرة حتى يسبق الى قلب المستمع لها أنّه المتعمد لها[1].

٣٥٧٤ ـ هارون بن كثير:

عن زيد بن أسْلَم.

قال الرازي: مجهول.

٣٥٧٥ ـ هارون بن محمد، أبو الطيب:

قال يحيىٰ: كان كذاباً.

٣٥٧٦ ـ هارون بن مسلم:

عن قَتَادة.

قال الرازيّ: مجهول.

ـ هارون بن هارون بن عبد الله بن محرز بن الهدير، أبو عبد الله، التيميّ، القرشيّ، المدنيّ:

يروي عن محمد بن المنكدر، ومجاهد.

قال البخاريّ: ليس بذاك.

وقال النسائي، والدارقطني: ضعيف.

وقال ابن حبان: كان يروي الموضوعات عن الأثبات لا يجوز الاحتجاج به.

مَن اسمه « هاشم »

٣٥٧٧ ـ هاشم بن الأوقص:

قال البخاريّ: هو غير ثقة.

---

(١) قال الحافظ الذهبي (٩١٦٥): قلت الظاهر أنّ النكارة من الراوي عنه، وقد قال الدارقطني: يحتجُّ به، وأبوه يُعْتَبَرُ به، وأما ابنه عبد الملك فمتروك يكذب.

٣٥٧٨ ـ هاشم بن حبيب، أبو عبد الله، البصريّ:

قال الأزديّ: ضعيف، مجهول.

٣٥٧٩ ـ هاشم بن زيد الدمشقي:

عن نافع.

قال أبو حاتم الرازيّ: ضعيف الحديث.

٣٥٨٠ ـ هاشم بن سعيد: كوفيّ، نزل البَصْرَة.

قال ابن مَعِيْن: ليس بشيء.

٣٥٨١ ـ هاشم بن أبي هاشم، الكوفيّ:

قال الرازيّ: مجهول.

من اسمه « هانىء »

٣٥٨٢ ـ هانىء، أبو سُلَيْمان، الرَّبعِيّ:

قال أبو حاتم الرازي: مجهول.

٣٥٨٣ ـ هانىء بن المتوكل، أبو هاشم، الإسكندرانيّ:

يروي عن حَيْوَة بن شريح.

قال ابن حبان: كثرت المناكير في روايته ولا يجوز الاحتجاج به.

٣٥٨٤ ـ هبةُ الله بن المبارك، السقَطيّ:

روى عنه أشياخنا، وكانت له معرفة بالنقل لكنه.. بادعاء[1] مشايخ لم يرهم.

قال ابن ناصر: ليس بثقة.

من اسمه « هُبَيْرة »

٣٥٨٥ ـ هبيرة العَدَويّ:

قال ابن أبي حاتم: لا شيء.

---

(١) غير واضح بالأصل.

٣٥٨٦ ـ هبيرة بن يزيد[١] الشيبانيّ:

عن عليّ عليه السلام.

قال أبو حاتم الرازي: شبيه بالمجهولين.

٣٥٨٧ ـ الهُذَيْل بن بلال، أبو السلول، المدائنيّ، الفزاريّ:

يروي عن نافع.

قال يحيىٰ: ليس بشيء. وقال النسائيّ، والدارقطنيّ: ضعيف.

وقال ابن حبان: يقلب الأسانيد ويرفع المراسيل فصار متروكاً.

* . . . . . .[٢]

٣٥٨٨ ـ هِرْمَاس بن حبيب، العنبريّ:

عن أنس عن أبيه عن جدّه.

قال أحمد، ويحيىٰ: لا نعرفه[٣].

٣٥٨٩ ـ هُرَيْر بن عبد الرحمن بن رافع بن خَدِيْج:

قال الأزديّ: يتكلمون في حديثه[٤].

من اسمه « هشـام »

٣٥٩٠ ـ هشام السختيانيّ:

قال الرازيّ: مجهول.

٣٥٩١ ـ هشام المُرهبيّ:

عن الحسن.

---

(١) كذا، والذي في التهذيب، والميزان، والمغني، . . . يريم.

(٢) الهُذَيْل بن الحكم:

بحاشية الأصل (١٩٣ ب):

«الهذيل بن الحكم، أبو المنذر الأزديّ: منكرُ الحديث، ذكره البخاريّ وغيره».

ألحقه سيدنا وشيخنا عبد العظيم المنذريّ غفر الله تعالى له ولطف به آمين. أ هـ.

(٣) وقد تفرّد عنه النضر بن شُمَيْل.

(٤) وقد وثّقه ابن معين، وابن حبان.

قال الرازيّ: مجهول.

٣٥٩٢ ـ هشام بن أبي إبراهيم:

عن ابن عمر.

قال أبو حاتم الرازيّ: مجهول.

٣٥٩٣ ـ هشام بن حُجَيْر، المكيّ:

قال أحمد: ليس بالقويّ، وضعّفه يحيى جدّاً[١].

٣٥٩٤ ـ هشام بن خالد بن الوليد[٢]:

عن ابن عمر.

قال الرازي: مجهول.

٣٥٩٥ ـ هشام بن زياد، أبو المقدام، البصريّ، مولىٰ عثمان بن عفان، ـ ويقال: هشام بن أبي هشام:

يروي عن الحسن، وحُمَيْد، والقرظيّ، وهشام بن عروة.

قال أحمد، والدارقطنيّ: ضعيف، وكذلك قال في رواية، وقال في أخرىٰ: ليس بشيء، وقال مرة: ليس بثقة.

وقال النسائيّ: عليّ بن الجنيد، والأزديّ: متروك الحديث.

وقال ابن حبان: لا يجوز الاحتجاج به.

٣٥٩٦ ـ هشام بن سعد، أبو عباد ـ وقيل: أبو سعيد المخزوميّ، مولاهم: مدينيّ.

يروي عن الزهريّ، قال يحيى: ليس بشيء، وقال مرة: فيه ضعف. وقال مرة: ليس بذاك القويّ. وقال أحمد: ليس هو محكم الحديث. وقال النسائيّ: ضعيف[٣].

---

(١) وقد وثّقه العجلي فقال: ثقة صاحب سُنَّة. وقال أبو حاتم: يُكْتَبُ حديثه. وقال ابن شبرمة: ما بمكة مثله كما وثّقه ابن سعد. وقال أحمد ليس بالقويّ.

(٢) ليس هو ولد خالد بن الوليد سيف الله المسلول.

(٣) قال ابن معين (في رواية ابن أبي خيثمة): صالح، وليس بمتروك الحديث. وقال (رواية معاوية بن=

٣٥٩٧ ـ هشام بن سعيد الطالقانيّ:

كان يحيى بن مَعِيْن لا يروي عنه شيئاً، وروىٰ عنه أحمد[١].

٣٥٩٨ ـ هشام بن سليمان[٢]، أبو يحيىٰ، المجاشعيّ:

يروي عن يزيد الرقاشيّ.

قال موسىٰ بن إسماعيل: ضعيف. وقال ابن حبان: ينفرد عن الثقات بالمناكير لا يجوز الاحتجاج به[٣].

٣٥٩٩ ـ هشام بن عبد الله[٤] الرازيّ:

يروي عن مالك.

قال ابن حبان: لمَّا كَثُرَتْ مخالفتُهُ الأثبات بَطُلَ الاحتجاج به.

٣٦٠٠ ـ هشام بن عبد الله بن عِكْرِمة بن عبد الرحمن المخزوميّ:

يروي عن هِشَام بن عبد الله ما لا أصل له ـ قاله ابن حِبَّان.

٣٦٠١ ـ هشام بن محمد بن أحمد بن عليّ، أبو محمد، التيميّ[٥]، الكوفيّ:

يروي عن أبي حفص الكنانيّ[٦].

= صالح): ليس بذاك القويّ. وقال العجلي: جائز الحديث، حسن الحديث.
وقال ابو زُرْعَة: محلُّهُ الصِّدْق، وهو أحب الى من ابن إسحاق لذا قال الحافظ في التقريب: صدوق، له أوهام، ورُمي بالتشيع.
ـ وفي حاشية الأصل (١٩٢ أ): قال سيدنا وشيخنا زكي الدين عبد العظيم المنذري غفر الله له ولوالديه: «هشام بن سعد هذا قد أخرج له مسلم محتجاً واستشهد به البخاري رضي الله عنه». أ هـ.

(١) قلت: امتناع ابن معينْ عن الرواية عنه ليس بقادح فيه خاصة وقد وثّقه أحمد، وقال ابن سعد: كان ثقة قبل ان يسمع منه الناس. وقال النسائي: ليس به بأس.
وعن الجوزجاني قال أحمد: ثقة، صاحب خير وصلاح في بدنه وقال الحافظ في التقريب: صدوق.

(٢) كذا، والذي في الميزان، والمغنى واللسان: «سَلْمَان».

(٣) قال الذهبي: صدوق (الميزان ٩٢٢٦، المغنى ٦٧٥٠).

(٤) كذا بالتكبير، والذي في المجروحين، والميزان، والمغني واللسان بالتصغير.

(٥) في المغنى (التَّيْمُلِيّ).

(٦) في الميزان: الكتانيّ ـ بمثناه فوقية. بعد الكاف.

اتهمه بالكذب أبو عبد الله الصوريّ.

٣٦٠٢ ـ هشام بن محمد بن السَّائب الكَلْبِيّ:

يروي عن أبيه عن ابن أبي مخنف.

قال أحمد: ما ظننتُ أنَّ أحداً يحدِّثُ عنه، إنما هو صاحبُ سِيَر.

وقال الدارقطنيّ: متروك.

٣٦٠٢ ـ هشام بن مَوْدُود الهجريّ:

يروي عن زياد بن علاقة.

قال الأزديّ: ضعيف مجهول.

٣٦٠٤ ـ هشام بن نَجِيْح:

٣٦٠٥ ـ وهشام بن أبي هشام الحنفيّ:

عن زيد العَمِّيّ.

قال الرازي: مجهولان.

٣٦٠٦ ـ هشام بن لاحق:

قال أحمد بن حنبل: تركتُ حديثَه.

وقال ابن حبان: لا يجوز الاحتجاج به.

من اسمه « هـلال »

٣٦٠٧ ـ هلال، أبو[1]، الورد، العكيّ، الرازيّ: مجهول.

٣٦٠٨ ـ هلال بن خَبَّاب، أبو العلاء، العَبْدِيّ، مولى زيد بن صوحان: كوفيّ، سكن البصرة.

يروي عن عِكْرِمَة، ويحيىٰ بن جعدة.

---

(١) في الأصل: ابن؟

قال ابن حبان: اختلط في آخر عمره فكان يحدّث بالشيء على التوهم، لا يجوز الاحتجاج به إذا انفرد.

٣٦٠٩ ـ هلال بن زيد بن يسار بن بولا، أبو عِقَال، مولىٰ أنس:

يروي عن أنس.

قال البخاريّ: حديثه مناكير. وقال النسائي، والرازيّ: منكر الحديث.

وقال ابن حبان: يروي عن أنس أشياء موضوعة ما حدّث بها أنس قط، لا يجوز الاحتجاج به بحال.

٣٦١٠ ـ هلال بن أبي زينب:

يروي عن شَهْر بن حَوْشَب.

قال أحمد: تركوه، وهو ضعيف.

٣٦١١ ـ هلال بن سُوَيْد ـ ويقال: ابن أبي سُوَيْد ـ:

يروي عن أنس.

قال البخاريّ: لا يتابع في حديثه. وقال الأزديّ: ضعيف الحديث.

٣٦١٢ ـ هلال بن عبد الله، مولىٰ ربيعة بن عمرو بن مسلم البَاهِليّ:

يروي عن أبي إسحاق الهمدانيّ.

قال الترمذي: هو مجهول.

٣٦١٣ ـ هلال بن فياض اليشكريّ: ولقبه شاذ، ويكنى أبا عبيدة.

يروي عن عمر بن إبراهيم.

كان البخاريّ شديد الحمل عليه، وقال ابن حبان: كان يرفع الموقوفات ويقلب الأسانيد لا نشتغل برواياته.

٣٦١٤ ـ هلال بن ميمون ـ ويقال: هلال بن أبي هلال، ويقال: هلال بن سُوَيْد ـ، أبو ظِلال، القَسْمَلِيّ:

يروي عن أنس.

قال يحيىٰ: ضعيف ليس بشيء. وقال النسائيّ، والأزْدِيّ: ضعيف. وقال ابن عدِيّ: عامة ما يرويه لا يتابعه الثقات عليه.

وقال ابن حبان: كان شيخاً مغفلاً يروي عن أنس ما ليس من حديثه، لا يجوز الاحتجاج به بحال.

٣٦١٥ ـ هلال بن يحيىٰ بن مسلم، البصريّ[1]:

يروي عن أبي عَوَانَة.

قال ابن حِبَّان: كان يخطىء كثيراً، لا يجوز الاحتجاج به إذا انفرد.

٣٦١٦ ـ همام بن مسلم، الزاهد: كوفيّ.

يروي عن محمد بن سُوْقَة، والثوريّ.

قال ابن حبان: يسرق الحديث، ويروي عن الثقات ما ليس من حديثهم فَبَطُلَ الاحتجاجُ به.

٣٦١٧ ـ هَيَّاج بن بِسْطام، أبو بِسْطَام، الهَرَوِيّ:

روىٰ عن يُونُس بن عُبَيْد، وإسماعيل بن أبي خالد، وقد رأىٰ أَنَساً.

قال أحمد: متروك الحديث. وقال يحيىٰ: ضعيف، وقال مرة: ليس بشيء.

وقال أبو داود: تركوا حديثه ليس بشيء.

وقال ابن حبان: يروي المعضلات عن الثقات.

من اسمه « هيثم »

٣٦١٨ ـ الهيثم بن جُمَاز، البكّاء، الحنفي، البصريّ: من أهل الكوفة.

يروي عن ثابت، ويزيد الرقاشي، ويحيىٰ بن أبي كثير.

قال أحمد: منكر الحديث، تُرِكَ حديثه.

---

(١) ويُلَقَّب بهلال الرأي.

وقال النسائي: متروك الحديث. وقال يحيىٰ: ليس بشيء، وقال مرة: ضعيف. وكذلك قال الدارقطنيّ:

٣٦١٩ ـ الهيثم بن سهل، التُّسْتَرِيّ:

روىٰ عن حماد بن زيد، ووَكِيْع.

قال الدارقطنيّ: كان ضعيفاً.

٣٦٢٠ ـ الهيثم بن عبّاد:

عن أنس.

قال أبو حاتم الرازيّ: مجهول.

٣٦٢١ ـ الهيثم بن عبد الغفار الطَّائِيّ، البصريّ:

يروي عن همّام.

وقال هُشَيْم: خرقنا حديثه، وقال ابن مَهْدِيّ: يضع الحديث.

وقال ابن المدينيّ: ضربتُ على حديثه. وقال الدارقطنيّ: متروك، وقال الأزديّ: يضع الحديث، كذاب.

٣٦٢٢ ـ الهيثم بن عدي، أبو عبد الرحمن، الطائيّ: أصله كوفيّ، يروي عن شعبة.

قال يحيىٰ: كان يكذب، ليس بثقة، وقال عليّ: لا أرضاه في شيء. وقال السعدي: ساقط، قد كشف قناعه.

وقال أبو داود: كذاب. وقال النسائي، والرازيّ، والأزديّ: متروك الحديث. وقال ابن حبان: لا يجوز الاحتجاج به ولا الرواية عنه إلا على سبيل الاعتبار.

٣٦٢٣ ـ الهيثم بن عمر[1] بن حَفْص المَدِيْنِيّ:

يروي عن أبيه. قال ابن حبان: لا يُحتجّ به.

---

(١) كذا، وفي المجروحين، والميزان، المغني: الهيثم بن محمد بن حفص.

٣٦٢٤ ـ الهيثم بن المغيرة، أبو عمارة، السَّرْخَسِيّ:

قال الرازيّ: مجهول.

٣٦٢٥ ـ الهيثم بن اليمان:

روىٰ عنه محمد بن الحسن الزَّعْفَرانِيّ.

قال الأزْدِيّ: ضعيف الحديث.

٣٦٢٦ ـ هَيْصَم بن الشَّدَّاخ:

يروي عن شعبة، والأعمش.

قال ابن حبان: يروي الطامات، لا يجوز الاحتجاج به.

وقال العَقِيلِيّ: مجهول.

وقال الأزْدِيّ: منكر الحديث، ذاهب.

حـرف الـواو

٣٦٢٧ ـ وازِع بن نافع، العُقَيْلِـيّ، العجليّ، الجَزَرِيّ:

يروي عن سالم بن عبد الله.

قال أحمد، ويحيىٰ: ليس بثقة، وقال أحمد مرة أخرى: ليس حديثه بشيء.

قال البخاريّ: منكر الحديث. وقال الرازيّ: ذاهب الحديث.

وقال أبو زرعة: ليس بشيء. وقـال النسائـيّ: متـروك. وقـال الدارقطنـيّ: ضعيف الحديث.

من اسمه « وَاصِـل »

٣٦٢٨ ـ واصل بن أبي جَميل، أبو بكر:

عن مجاهد.

قال يحيىٰ: لا شيء.

٣٦٢٩ ـ واصل بن السائب الرقاشي، البصريّ:

يروي عن عطاء، وأبي سودة.

قال البخاريّ، والرازيّ: منكر الحديث، وقال أبو بكر بن أبي شيبـة، وأبـو زرعة، والدارقطني: ضعيف.

٣٦٣٠ ـ واصل بن عطاء:

يروي عن الحسن.

قال الأزديّ: ذاهب لا يحتجّ به، رجل سوء، كافر[1].

٣٦٣١ ـ وَاضِح، البصريّ:

يروي عن الحسن.

قال أبو حاتم الرازيّ: مجهول.

٣٦٣٢ ـ وافد ـ ويُقال: واقد ـ بن سلامة، المدني:

قال ابن عدي: بالفاء أصوب.

يروي عن يزيد الرقاشيّ.

قال الدارقطنيّ: ضعيف. وقال ابن حبان: يأتي بأشياء موضوعة عن أقوام ضعفاء.

٣٦٣٣ ـ وَالان، أبو عُرْوَة، المُرَادِيّ:

قال أبو حاتم الرازيّ: مجهول.

٣٦٣٤ ـ وَثِيْمَة بن موسىٰ البصريّ:

قال عبد الرحمن بن أبي حاتم: يحدّث عن سَلَمَة بن الفضل بأحاديث موضوعة.

٣٦٣٥ ـ وَرْقَاء بن عُمَر، أبو بِشْر، اليشكريّ، المدائنيّ:

قال يحيىٰ ابن سعيد: لا يساوي شيئاً. وقال يحيىٰ بن مَعِيْن: ثقة.

٣٦٣٦ ـ وزير بن عبد الله ـ وقيل: ابن عبد الرحمن ـ الجزريّ، الخولانيّ:

يروي عن غالب العقيليّ، ويروي عنه بقية.

قال يحيىٰ: ليس بشيء. وقال أبو زرعة: ضعيف الحديث.

وقال ابن عديّ: ليس هو بالمعروف.

---

(١) هو واصل بن عطاء البصريّ، الغَزَّال، المتشدق، كان من أجلاد المعتزلة، وله تصانيف عدة في عقيدة المعتزلة.

من اسمه « وَضَّاح »

٣٦٣٧ ـ وَضَّاح بن عباد، الكوفيّ:

يروي عن عاصم الأحْوَل.

جرحِه أبو الحسن ابن المنادي.

٣٦٣٨ ـ وَضَّاح بن يحيىٰ، النهشليّ، الأنباريّ، أبو يحيىٰ:

قال ابن حبان: كان يروي عن الثقات الأحاديث المقلوبات التي كأنّها معمولة ولا يحتجُّ به.

٣٦٣٩ ـ وَضِيْن بن عطاء بن كنانة، أبو كنانة الشاميّ:

قال السَّعْدِيّ: واهي الحديث، وقال أحمد: ما كان به بأس.

٣٦٤٠ ـ وِقَاء بن إياس، أبو يزيد الأسديّ:

ضعّفه يحيى بن سعيد، وقال ابن مَعِيْن: ما كان بالذي يعتمد عليه.

من اسمه « الوليـد »

٣٦٤١ ـ الوليد، الرمّاح:

عن ابن عباس.

قال أبو حاتم الرازيّ: مجهول.

٣٦٤٢ ـ الوليد بن أبي ثَوْر:

قال النسائيّ: ضعيف.

٣٦٤٣ ـ الوليد بن جَبَلَة:

قال أبو حاتم الرازيّ: مجهول.

٣٦٤٤ ـ الوليد بن جُمَيْع[1]:

يروي عن عبد الرحمن بن خالد.

---

(١) هو الوليد بن عبد الله بن جُمَيْع الزهريّ الكوفيّ.

قال ابن حِبَّان: ينفرد عن الأثبات بما لا يشبه حديث الثقات، فلما فحش ذلك منه بطل الاحتجاج به[1].

٣٦٤٥ ـ الوليد بن جَمِيْل:

قال أبو حاتم الرازيّ: يروي عن القاسم أحاديث منكرة.

٣٦٤٦ ـ الوليد بن خالد الواسطيّ:

يروي عن يوسف بن عطية.

قال الأزديّ: ضعيف، مجهول.

٣٦٤٧ ـ الوليد بن دينار، التياس، السعدي:

عن الحسن.

قال يحيىٰ: ضعيف.

٣٦٤٨ ـ الوليد بن أبي زَيْنَب:

٣٦٤٩ ـ والوليد بن زياد الكوفيّ:

٣٦٥٠ ـ والوليد بن سعيد، أبو العباس:

قال أبو حاتم الرازيّ: كلهم مجاهيل.

٣٦٥١ ـ الوليد بن سلمة، أبو العباس، الطبرانيّ، القاضيّ:

يروي عن عُبَيْد الله بن عُمر.

قال الرازيّ: ذاهب الحديث، وقال شعيب بن إسحاق بن دحيم: هو كذاب.

وقال ابن حبان: يضع الحديث على الثقات لا يجوز الاحتجاج به.

وقال الأزديّ: كذاب يضع الحديث.

٣٦٥٢ ـ الوليد بن شُجَاع، السكونيّ، أبو همام:

قال الرازيّ: لا يحتجُّ به.

---

(١) بحاشية الأصل (١٨٨ ب):

قال سيدنا وشيخنا زكي الدين عبد العظيم المنذرّي فسح الله في مُدَّتِهِ وغفر له ولوالديه.

«هو الوليد بن عبد الله بن جميع الزهريّ الكوفيّ، وقد ذكره العقيلي في كتاب الضعفاء أيضاً» أ هـ.

٣٦٥٣ ـ الوليد بن عبد الرحمن:

روىٰ عنه مُعْتَمر.

قال يحيىٰ: ليس بشيء. وقال أبو حاتم الرازيّ: مجهول.

٣٦٥٤ ـ الوليد بن عبد الله بن أبي ثَوْر، الهَمْدَانِيّ، البصريّ: سكن الكوفة.

روىٰ عن سماك بن حرب، والسديّ.

قال ابن نُمَيْر، ويحيىٰ: ليس بشيء. وقال ابن نُمَيْر مرة: كذاب. وقال أحمد، والنسائيّ: ضعيف.

٣٦٥٥ ـ الوليد بن عُبيد الله بن أبي رَبَاح:

عن عمه[1].

قال الدارقطنيّ: ضعيف.

٣٦٥٦ ـ الوليد بن عبيدة[2]، مولىٰ عمرو بن العاص.

٣٦٥٧ ـ والوليد بن عُتبة، الدمشقي:

قال الرازيّ: مجهولان.

٣٦٥٨ ـ الوليد بن العباس بن مُسَافر، الخولانيّ: مصريّ.

قال الدارقطنيّ: ضعيف.

٣٦٥٩ ـ الوليد بن عجلان:

روىٰ عنه جَوْن بن بشير.

قال الأزديّ: ليس حديثه بشيء، مجهول.

٣٦٦٠ ـ الوليد بن عصام بن الوضاح، الزُّبيديّ، السرخسيّ:

يروي عن أبيه.

قال الدغوليّ: لا تجوز الرواية عنه.

---

(١) عمه عطاء بن أبي رباح.

(٢) كذا في الأصل، وكذا في الجرح والتعديل، والذي في التهذيب، والتقريب، والميزان: (عبده).

٣٦٦١ ـ الوليد بن عَمْرو بن ساج، الحرانيّ:

يروي عن داود بن أبي هند، وعَوْن بن أبي جحيفة.

قال يحيىٰ، والنسائيّ: ضعيف.

وقال ابن حبان: يروي عن الثقات الأشياء المقلوبات حتى ربما سبق إلى القلب أنه المتعمّد لها، لا يجوز الاحتجاج به.

٣٦٦٢ ـ الوليد بن عنبسة، الكوفيّ:

قال الرازي: مجهول.

٣٦٦٣ ـ الوليد بن الفضل، أبو محمد، العَنَزِيّ:

يروي عن عبد الله بن إدريس.

قال أبو حاتم الرازيّ: مجهول. وقال ابن حبان: يروي المناكير التي لا يُشَكّ أنها موضوعة.

٣٦٦٤ ـ الوليد بن القاسم بن الوليد الهَمْدَانِيّ، الكوفيّ:

يروي عن إسماعيل بن أبي خالد وإسرائيل[1].

وقال ابن حبان: انفرد عن الثقات بما لا يشبه حديث الأثبات فخرج عن حد الاحتجاج بأفراده.

٣٦٦٥ ـ الوليد بن كامل البجليّ:

يروي عن بَقِيّة.

قال الأزديّ: ضعيف، لا يحتجُّ بحديثه.

٣٦٦٦ ـ الوليد بن كُرَيْز:

قال أبو حاتم الرازيّ: مجهول.

٣٦٦٧ ـ الوليد بن محمد، السلميّ: ـ ويقال له وليد الحجَّام.

يروي عن شُعْبَة.

---

(١) غير واضحة بالأصل.

قال الدارقطنيّ: ضعيف.

٣٦٦٨ ـ الوليد بن محمد، أبو بشر، المُوَقَّرِيّ، القرشيّ، الشاميّ، البلقاوي، مولى يزيد بن عبد الملك:

يروي عن الزُّهْرِيّ.

قال أحمد: ليس بشيء. وقال يحيى: كذاب. وقال النسائيّ: متروك الحديث. وقال الدارقطنيّ: ضعيف. وقال ابن حبان: كان يرفع المراسيل ويسند الموقوف، ويقرأ ما دُفع إليه، لا يجوز الاحتجاج به بحال.

٣٦٦٩ ـ الوليد بن محمد بن صالح، الأيليّ:

يروي عن مبارك بن فضالة.

أحاديثه غير محفوظة، وقال الرازي: مجهول.

٣٦٧٠ ـ الوليد بن مَرْوَان:

قال أبو حاتم الرازيّ: مجهول.

٣٦٧١ ـ الوليد بن مسلم، أبو العباس، الدمشقيّ:

قال عُلماء النقل: يروي عن الأوزاعي أحاديث هي عند الأوزاعي عن شيوخ ضعفاء عن شيوخ قد أدركهم الأوزاعيّ مثل نافع، والزهريّ فيسقط أسماء من الضعفاء ويجعلها عن الأوزاعيّ عنهم[1].

٣٦٧٢ ـ الوليد بن مسلمة، الأردنيّ[2]:

يروي عن عمر بن قيس عن عطاء.

قال الدارقطنيّ: هو متروك الحديث.

٣٦٧٣ ـ الوليد بن ا لمغيرة المخزوميّ:

عن سعيد بن المسيب.

---

(١) يعني تدليس التسوية، والوليد كان ثقة إلا إنه كان كثير التدليس فإذا فإذا حدثنا أخبرنا، أنبأنا فروايته صحيحة وإذا قال: قال، عن، حَدَّث، أخبر فلا تقبل روايته.

(٢) وفي الميزان: الأزدي: بالزاي المعجمة.

قال أبو حاتم الرازيّ: مجهول.

٣٦٧٤ ـ الوليد بن موسىٰ الدمشقيّ:

قال ابن حبان: يروي عن الأوزاعيّ ما ليس من حديثه، لا يجوز الاحتجاج به إذا انفرد.

٣٦٧٥ ـ الوليد بن هشام بن الوليد:

قال أبو حاتم الرازيّ: مجهول.

٣٦٧٦ ـ الوليد بن الوليد، الدمشقيّ:

يروي عن سعيد بن بشير.

قال الدارقطنيّ: منكر الحديث. وقال ابن حبان: لا يجوز الاحتجاج به.

٣٦٧٧ ـ الوليد بن يزيد الهَدَادِيّ:

قال ابن حبان: يروي عن أقوام مجاهيل أشياء مناكير، كان القَوَارِيْريّ يحمل عليه حَمْلاً شديداً.

من اسمه « وَهْب »

٣٦٧٨ ـ وَهْب بن أَبَان:

يروي عن نافع.

قال الأزدِيّ: متروك الحديث، مجهول.

٣٦٧٩ ـ وَهْب بن حَفْص بن عَمْرو، أبو الوليد ـ ويعرف بابن المحتسب ـ البَجَلِيّ، الحَرَانِيّ:

يروي عن الفيريابِيّ، وأبي قَتَادة.

قال أبو عَرُوبَة: كذاب يضعُ الحديث، يكذب كذباً فاحشاً.

٣٦٨٠ ـ وَهْب بن داود بن سليمان، أبو القاسم، المخرِّميّ:

حدث عن إسماعيل بن عُلَيَّة.

قال أبو بكر الخطيب: لم يكن ثقة.

٣٦٨١ ـ وَهْب بن رَاشِد:

قال ابن حِبَّان: يروي عن مالك العجائب، لا يحل الاحتجاج به بحال.

وقال الدارقطني: هو ضعيف جداً متروك الحديث.

٣٦٨٢ ـ وهب بن عُمر، أخو إبراهيم:

قال الرازيّ: مجهول.

٣٦٨٣ ـ وهب بن مُنَبِّه:

قال أبو حفص الفَلاّس: كان ضعيفاً.

٣٦٨٤ ـ وَهْب بن وَهْب بن كثير بن عبد الله بن زَمْعَة بن الأسود بن المطلب بن عبد العُزَّىٰ بن قُصيّ، أبو البَخْتَرِيّ، القاضيّ، المدينيّ:

يروي عن هِشام بن عُرْوة، وجعفر بن محمد، وابن عجلان.

قال أحمد: كان كذاباً يضعُ الحديث. وقال أبو بكر بن عياش، وابن المديني، والرازيّ: كان كذّاباً.

وقال يحيىٰ: كذاب خبيث، كان عامة الليل يضع الحديث.

وقال عثمان بن أبي شيبة: ذاك دجَّال. وقال السعديّ: كان يكذب ويجسر. وقال عمرو بن عليّ: كان يكذب ويحدّث بما ليس له أصل. وقال مسلم بن الحجاج، والنسائيّ: متروك الحديث.

وقال الدارقطنيّ: متروك كذاب. قال العقيلي: لا أعلمُ له حديثاً مستقيماً كلها بواطيل.

٣٦٨٥ ـ وهب بن وهب ـ آخر:

يروي عن سعد بن أبي وَقَّاص. وقال أبو حاتم الرازيّ: مجهول.

حـــرف اليـــاء

من اسمه « ياسيـن »

٣٦٨٦ ـ ياسين بن محمد بن أيمن:

عن أبي حازم.

قال أبو الفتح الأزديّ: متروك الحديث، مجهول.

٣٦٨٧ ـ ياسين بن مُعَاذ، أبو خلف، الزيات، الكوفيّ:

يروي عن أبي الزبير، والزُّهْرِيّ.

قال يحيىٰ: ليس حديثه بشيء، وقال مَرَّة: ضعيف.

وقال البخاريّ: منكر الحديث. وقال أبو حاتم الرازيّ: كان رجلاً صالحاً لا يعقل ما يحدّث به، منكر الحديث.

قال النسائي، وعلي بن الجنيد، والأزديّ: متروك الحديث.

وقال ابن حبان: يروي الموضوعات عن الثقات، وينفرد بالمعضلات عن الأثبات، لا يجوز الاحتجاج به.

وكان أبو نعيم يدلِّس ياسين فيقول (ياسين العجليّ).

من اسمه « يحيىٰ »

٣٦٨٨ ـ يحيىٰ، مِنْ وَلَد يزيد بن أبي زياد:

قال يحيىٰ: كان كذاباً، وقد سمعتُ منه.

٣٦٨٩ ـ يحيىٰ، الأسود:

قال أبو حاتم الرازيّ: مجهول.

٣٦٩٠ ـ يحيىٰ، التوأم[1]، أبو يعقوب، البصريّ:

يروي عن ابن أبي مليكة.

قال يحيىٰ: ضعيف.

٣٦٩١ ـ يحيى بن أزهر:

روىٰ عنه ابن وَهْب. قال الأَزْدِيّ: لا يكتب حديثه.

٣٦٩٢ ـ يحيىٰ بن أكثم، قاضي القضاة:

قال أبو الفتح الأزديّ: يتكلمون فيه، روىٰ عن الثقات عجائب لا يتابع عليها.

٣٦٩٣ ـ يحيىٰ بن أبي أُنَيْسَة، الجزريّ، أخو زيد: واسم أبي أنيسة: أسامة، وقيل: ثواب.

يروي عن عَمْرو بن شُعَيْب، والزُّهْرِيّ.

وكان أخوه يقول: أخي يكذب. وقال أحمد، والنَّسائِيّ، وعليّ بن الجنيد: متروك الحديث، وقال عليّ: لا يُكتب حديثه، وكذلك قال يحيىٰ بن مَعِيْن، وقال في رواية: ليس بشيء.

وقال عَمْرو بن عليّ: كان صدوقاً لكنه كان يهم.

وقال ابن حبان: يقلب الأسانيد ويرفع المراسيل، لا يجوز الاحتجاج به بحال.

٣٦٩٤ ـ يحيىٰ بن أيوب، الغافقيّ:

قال أبو حاتم الرازيّ: محله الصدق ولا يحتجُّ به.

وقال النسائيّ: ليس بذاك القوي، ولا يحتجّ به.

---

(١) في الميزان: (يحيىٰ بن التوأم).

٣٦٩٥ ـ يحيىٰ بن بُرَيد[1] بن أبي بُرْدَة بن أبي موسىٰ الأشعرِيّ:

يكنى أبا بُرْدة.

حَدَّث عن أبيه. وابن جُرَيْج.

قال أحمد، ويحيىٰ: هو ضعيف. وقالابن المدينيّ: روىٰ أحاديث منكرة. وقال أبو زُرْعة: واهي الحديث. وقال الدارقطنيّ: ليس بالقويّ في الحديث.

٣٦٩٦ ـ يحيىٰ بن بسطام بن حُرَيْث، البصريّ:

قال الدارقطنيّ: فيه ضَعْف. وقال ابنُ حِبَّان: لا تحلّ الروايةُ عنه.

٣٦٩٧ ـ يحيىٰ بن بشر الخُرَاسانِيّ:

يروي عن عِكْرِمة.

قال الأزديّ: ضعيف.

٣٦٩٨ ـ يحيى بن بهماه، مولىٰ عُثْمان بن عَفَّان:

قال أبو حاتم الرازيّ: مجهول.

٣٦٩٩ ـ يحيىٰ بن ثعلبة، أبو المقوّم:

قال الدارقطنيّ: ضعيف.

٣٧٠٠ ـ يحيىٰ بن الجَهْم:

قال أبو حاتم الرازيّ: مجهول.

٣٧٠١ ـ يحيىٰ بن أبي الحجاج:

يروي عن عَوْف.

قال يحيىٰ: ليس بشيء. وقال ابن عديّ: لا أرى بأحاديثه بأساً.

٣٧٠٢ ـ يحيىٰ بن حمزة، الدمشقيّ، القاضيّ:

يروي عن عطاء الخراسانيّ.

---

(١) في الأصل: (يزيد) بمثناة تحتية في أوله.

قال يحيىٰ: صدقة أحب إليّ منه[1].

٣٧٠٢ ـ يحيىٰ بن أبي حَيَّة، أبو جَنَاب، الكَلْبِيّ، الكوفيّ: واسم أبي حَيَّة: حَيّ.

يروي عن الشَّعْبِيّ، وأبيه، وعُمَيْر بن سَعْد.

روىٰ عنه وَكِيْع، وأبو نعيم،

وكان يحيىٰ القطَّان يقول: لا أستحل أن أروِيَ عنه.

وقال أبو نُعَيْم: كان يدلّس أحاديث مناكير. وقال عَمْرو بن عليّ: متروك الحديث.

وقال يحيىٰ، وعثمان بن سعيد، والنَّسَائِيّ، والدارقطنيّ: ضعيف. وقال يحيىٰ بن معين مرة: ليس به بأس إلا انه كان يدلّس، وكذلك قال أبو نعيم. وقال يحيىٰ مرة: هو صدوق.

وقال ابن حبان: كان يدلّس عن الثقات ما سمع من الضعفاء فالتزقت به المناكير التي يرويها عن المشاهير فحمل عليه أحمد بن حنبل حملاً شديداً.

٣٧٠٤ ـ يحيىٰ بن أبي خالد:

قال أبو حاتم الرازيّ: مجهول.

٣٧٠٥ ـ يحيىٰ بن أبي خليد البكّاء، أبو سليمان، مولىٰ القاسم بن الفضل، الأزديّ: واسم أبي خليد: سليمان.

يروي يحيىٰ عن ابن عمر، والحسن.

قال ابن حبان: كان ينفرد بالمناكير عن المشاهير، ويروي المعضلات عن الثقات لا يجوز الاحتجاج به.

---

(١) ليس هذا بجرح، بل هو صدوق قال أبو حاتم: صدوق. وقال ابنُ سَعْد: صالح الحديث. وقال دُحَيْم: هو ثِقَةٌ. عالم عالم. وقال الذهبي: صدوق عالم. وقال الحافظ ابن حجر: ثقة رُمِيَ بالقَدَر.

٣٧٠٦ ـ يحيىٰ بن أبي الدُّنْيَا:

عن ابن جُرَيْج.

قال الرازيّ: ضعيف.

٣٧٠٧ ـ يحيىٰ بن راشد، البراء، المازنيّ، البصريّ: سكن مصر.

يروي عن خالد الحذّاء.

قال يحيىٰ: ليس بشيء. وقال النسائيّ: ضعيف. وقال الدارقطنيّ: يعتبر به، صويلح.

٣٧٠٨ ـ يحيىٰ بن أبي رَوْق:

قال يحيىٰ: ليس بثقة.

٣٧٠٩ ـ يحيىٰ بن زكريا ـ ويقال له: ابن أبي الحواجب ـ الكوفيّ:

يروي عن الأعمش.

قال الدارقطنيّ: ضعيف.

٣٧١٠ ـ يحيىٰ بن أبي زكريا الغسانِيّ، الواسطيّ، أبو مَرْوان:

يروي عن هشام بن عروة.

قال ابن حبان: يروي عن الثقات المقلوبات، لا تجوز الرواية عنه.

٣٧١١ ـ يحيىٰ بن زَهْدَم بن الحارث الغِفَارِيّ، المصريّ:

قال ابن حبان: يروي عن أبيه نسخة موضوعة لا يحل كتبها إلا على التعجب، ولا يحتجّ به.

٣٧١٢ ـ يحيىٰ بن زياد بن عبد الرحمن، أبو سفيان، الثقفيّ:

يروي عن سعيد بن أبي بُرْدَة.

قال ابن حبان: يروي عن الثقات ما لا يشبه حديث الأثبات، لا يجوز الاحتجاج بأفراده.

٣٧١٣ ـ يحيىٰ بن سابق، أبو زكريا، المدائنيّ:

يروي عن أبي حازم.

قال الرازيّ: ليس بقويّ في الحديث. وقال ابن حبان: يروي الموضوعات عن الثقات، لا يجوز الاحتجاج به بحال.

٣٧١٤ ـ يحيىٰ بن سالم، الكوفيّ:

قال الدارقطنيّ: ضعيف.

٣٧١٥ ـ يحيىٰ بن سعد، الشهيد:

يروي عن ابن جُرَيْج.

قال ابن حبان: يروي المقلوبات، والملزقات، لا يجوز الاحتجاج به إذا انفرد.

٣٧١٦ ـ يحيىٰ بن سعيد، المديني، التميمي، الفارسيّ، قاضي شِيْرَاز:

روىٰ عن عمرو بن دينار، وأبي الزبير.

قال أبو حاتم الرازيّ، والبخاريّ: منكر الحديث وهو مجهول.

وقال النسائيّ: يروي عن الزهريّ أحاديث موضوعة متروك الحديث. وقال الدارقطنيّ: يروي عن الزهريّ، وأبي الزبير، وهشام بن عروة مناكير متروك.

وقال ابن عديّ: يروي عن الثقات البواطيل.

٣٧١٧ ـ يحيىٰ بن سعيد، أبو زكريا، العطار الحمصيّ:

حدّث عن مبارك بن فضالة، وحمّاد بن زيد.

قال السعديّ: **منكر الحديث**. وقال ابن عديّ: هو بيّن الضعف. وقال ابن حبان: يروي الموضوعات عن الأثبات، لا يجوز الاحتجاج به.

●● **وقال المصنف**: قلت:

وجملة مَنْ يجيء في الحديث (**يحيىٰ بن سعيد**) ستة عشر ما عرفنا طعناً **إلا** في هذَيْن.

٣٧١٨ - يحيىٰ بن سَلاَّم:

يروي عن مالك بن أنس.

قال الدارقطنيّ: ضعيف.

٣٧١٩ - يحيىٰ بن سلام، البصريّ: كان بإفْرِيقيَّة.

يروي عن سعيد عن قتادة.

قال ابن عدي: ضعيف.

٣٧٢٠ - يحيىٰ بن سلمة بن كُهَيْل، الكوفيّ:

يروي عن أبيه.

قال ابن نمير: ليس ممن يكتب حديثه. قال يحيىٰ: ليس بشيء لا يكتب حديثه. وقال البخاريّ: في حديثه مناكير. وقال النسائيّ: متروك الحديث. وقال ابن حبان: منكر الحديث جدّاً لا يحتجّ به.

وقال الدارقطنيّ: ضعيف.

٣٧٢١ - يحيىٰ بن سُلَيْم، الطائفيّ:

قال يحيىٰ: ثقة.

وقال الرازيّ: لا يحتجّ به. وقال النسائيّ: ليس بالقويّ.

٣٧٢٢ - يحيىٰ بن سليم - ويقال: ابن أبي سليم -، أبو بلج، الفَزَارِيّ، الكوفيّ: ويقال: واسطيّ.

قال البخاريّ: فيه نظر، وقال أحمد بن حنبل: روىٰ حديثاً منكراً. وقال ابن حبان: كان يخطىء. وقال الأزدي: كان غير ثقة.

٣٧٢٣ - يحيى بن سليمان:

روى عنه[1] الأوْزاعِيّ.

قال أبو حاتم الرازي: مجهول.

---

(١) وفي الميزان، المغنى، اللسان: عن. وفي الجرح والتعديل: عنه - كما هاهنا.

٣٧٢٤ ـ يحيىٰ بن سليمان القرشيّ:

يروي عن الفُضَيْل بن عِيَاض.

قال أبو نعيم الأصبهانيّ: فيه مقال.

٣٧٢٥ ـ يحيىٰ بن أبي سليمان، المَدِينِيّ:

قال البخاريّ: منكر الحديث[١].

٣٧٢٦ ـ يحيىٰ بن شبيب اليماميّ:

قال ابن حبان: حدّث عن الثَّوْرِيّ بما لم يحدِّثْ به قَطّ، لا يجوز الاحتجاج به بحال.

٣٧٢٧ ـ يحيىٰ بن أبي صالح:

قال أبو حاتم الرازيّ: مجهول.

٣٧٢٨ ـ يحيىٰ بن طلحة، اليربوعيّ:

قال النسائيّ: ليس بشيء[٢].

٣٧٢٩ ـ يحيىٰ بن عباد البصريّ[٣]:

يروي عن ابن جريج.

قال العقيلي: حديثه يَدُلُّك على الكذب.

وقال الأزديّ: منكر الحديث جدّاً. قال: وليس هذا يحيىٰ بن عباد البصريّ الذي يحدّث عن شعبة.

٣٧٣٠ ـ يحيىٰ بن عبد الحميد بن عبد الرحمن بن ميمون ـ ويلقب بشمير، أبو زكريا، الحمانيّ، العجلانيّ، الكوفيّ:

---

(١) قال الحافظ في التقريب: لين الحديث.

وقد قال أبو حاتم: يُكتبُ حديثه، ليس بالقويّ، وذكره ابن حبان في الثقات.

(٢) قال الحافظ الذهبي (الميزان ٩٥٤٩): صويلح الحديث وقد وُثِّق وقال الحافظ ابن حَجَر في التقريب (٢/ ٣٥٠): لين الحديث.

(٣) هو يحيىٰ بن عباد بن هانىء، المدني، وقال العقيلي: البصريّ ـ كما هنا ـ.

يروي عن حماد بن زيد.

قال ابن نمير: كذاب. وقال أحمد: كان يكذب جهاراً ما زلنا نعرف ابن الحماني يسرق الأحاديث.

وقال السعديّ: ساقط، وقال النسائيّ: ضعيف. وقال يحيىٰ بن معين: ثقة.

٣٧٣١ ـ يحيىٰ بن عبد الرحمن، أبو زكريا، البصريّ:

يروي عن أبَان بن أبي عَيَّاش.

قال الأزديّ: متروك الحديث.

٣٧٣٢ ـ يحيىٰ بن عبد الرحمن بن أبي لبيبة:

عن أبيه.

قال يحيىٰ: ليس بشيء.

٣٧٣٣ ـ يحيىٰ بن عبد الله الكندي الأجلح، أبو حُجَيَّة:

عن الشَّعْبِيّ.

قال الرازيّ: لا يُحْتَجُّ به.

٣٧٣٤ ـ يحيىٰ بن عبد الله بن بُكَيْر:

قال النَّسائيّ: هو ضعيف[1].

٣٧٣٥ ـ يحيىٰ بن عبد الله بن الحارث، أبو الحارث، الجابر، التيميّ، الكوفيّ:

يروي عن أبي ماجدة[2].

يروي عنه الثَّوْرِيّ.

قال يحيىٰ، والنسائيّ: ضعيف الحديث. وقال مرة: لا شيء.

---

(١) قال الذهبي (الميزان ٩٥٦٤): ثقةٌ، صاحب حديث ومعرفة، يحتجُّ به في الصحيحين.
قال أبو حاتم: كان يفهم هذا الشأن، يكتب حديث ولا يُحْتجُّ به. ووثَّقه غير واحد.
وقد قال ابن حجر: ثقة في الليث، وتكلموا في سماعه من مالك.

(٢) في الميزان (أبو ماجد) كما سيأتي هنا قال ابن معين: ليس به بأس لكن شيخه أبو ماجد لا يُعْرَف. وفي التهذيب: (أبو ماجدة).
وقال الحافظ في التقريب: لَيِّنُ الحديث، وروايته عن المقدام مرسلة.

وقال أحمد: يحيىٰ الجابر، ضعيف، وقال مرة: ليس به بأس، إنما يحدث عن أبي ماجد وذاك غير معروف.

وقال ابن حبان: يروي المناكير، لا يجوز الاحتجاج به بحال.

٣٧٣٦ ـ يحيىٰ بن عبد الله بن الضحاك، أبو سعيد، البَابُلْتِيّ، الحَرَّانِيّ:

يروي عن صفوان بن عَمْرو، والأوزاعيّ.

قال ابن عَدِيّ: الضَّعْفُ على حَدِيْثِهِ بَيِّنْ.

وقال ابن حبان: يأتي على الثقات بأشياء مُعْضلات يَهِم فيها فهو ساقط الاحتجاجُ فيما انفرد به.

٣٧٣٧ ـ يحيىٰ بن عبد الواحد، الثقفيّ:

قال الرازيّ: مجهول.

٣٧٣٨ ـ يحيىٰ بن عَبْدَوَيه، أبو زكريا، مَوْلَىٰ عبيد بن المهديّ:

حَدَّث عن شُعْبَة.

قال يحيىٰ: ليس بشيء. وقال مرة: كَذَّاب رجل سَوْء.

وقال الرازيّ: مجهول.

٣٧٣٩ ـ يحيىٰ بن عُبَيْد الله بن موهب، التيميّ، المدينيّ: نزل الكوفة.

يروي عن أبيه.

كان آبنُ عُيَيْنَة شَدِيْدَ الحمل عليه.

وقال يحيىٰ: ليس بشيء، ولا يُكتبُ حديثه. وقال أحمد: أحاديثُهُ مُنْكَرة، لا يُعْرَفُ هو ولا أبوه.

وقال مرة: ليس بثقة.

وقال النسائيّ، والدارقطنيّ: ضعيف.

وقالابن حبان: يروي عن أبيه ما لا أصل له، وأبوه ثقة فسقط الاحتجاجُ به.

٣٧٤٠ ـ يحيىٰ بن عثمان، أبو سَهْل التَّيمِيّ:

يروي عن عبد الله بن أبي مُلَيْكَة.

قال ابن حِبَّان: منكر الحديث جِدّاً، لا يجوز الاحتجاج به.

٣٧٤١ ـ يحيىٰ بن أبي عطاء:

قال أبو حاتم الرازيّ: مجهول.

٣٧٤٢ ـ يحيىٰ بن عُقْبَة بن أبي العَيْزَار، أبو القاسم، الكوفيّ:

يروي عن هشام بن عُروة.

قال يحيىٰ: ليس بشيء، وقال مرة: ليس بثقة، يكذب.

وقال أبو داود: ليس بشيء، وقال النسائيّ: ليس بثقة. وقال البخاريّ: منكر الحديث.

وقال الرازيّ: متروك الحديث كان يفْتَعِل الحديث.

وقال أبو زُرْعَة، والدارقطنيّ: ضعيف.

وقال ابن عديّ: عامة ما يرويه لا يتابعَ عليه.

وقال ابن حبان: يروي الموضوعات عن الأثبات، لا يجوز الاحتجاج به بحال.

٣٧٤٣ ـ يحيىٰ بن العلاء، أبو عَمْرو، البَجَلِيّ، الرازيّ:

يروي عن شعيب بن خالد، والعلاء بن عبد الرحمن.

يروي عنه عبد الرزاق.

وكان وَكِيْع شديدَ الحملِ عَلَيْهِ.

قال أحمد: كذابٌ، يَضَعُ الحديث. وقال يحيىٰ: ليس بثقة.

وقال عمرو بن علي، والنسائيّ، والأزديّ: متروك الحديث. وقال الدارقطنيّ: ضعيف.

وقال ابن عَدِيّ: الضعف علىٰ حديثه بيّن وأحاديثه موضوعات.

وقال ابن حبان: ينفرد عن الثقات بالمقلوبات لا يجوز الاحتجاج به.

٣٧٤٤ ـ يحيىٰ بن عِمْرَان بن عثمان المدينيّ:

قال أبو حاتم الرازيّ: مجهول.

٣٧٤٥ ـ يحيىٰ بن عَمْرو بن مالك، النُّكْرِيّ، البصريّ:

يروي عن أبيه.

كان حماد بن زيد يرميه بالكذب.

وقال يحيىٰ، وأبو زرعة، والنسائيّ: هو ضعيف. وقال الدارقطنيّ: صويلح يُعْتَبَرُ به.

٣٧٤٦ ـ يحيىٰ بن عَنْبَسَة القرشيّ، البصريّ:

حدّث عن حُمَيْد الطويل، ومالك، والثَّوْريّ.

قال الدارقطنيّ: كذاب. وقالابن عديّ: هو مكشوف الأمر في ضعفه لرواياته عن الثقات الموضوعات.

وقال ابن حِبَّان: دجال يضع الحديث لا تحل الرواية عنه.

وقال الأزديّ: كذاب لا يُكتب حديثه.

٣٧٤٧ ـ يحيىٰ بن عيسى بن عبد الرحمن بن محمد، أبو زكريا، التيميّ، الكوفيّ: سكن الرَّمْلَة.

يروي عن الأعمش، والثوريّ.

قال يحيىٰ: ما هو بشيء، وقال مرة: ضعيف لا يكتب حديثه.

وقال النسائيّ: ليس بالقويّ.

وقال أحمد: ما أقرب حديثه.

وقال ابن حبان: ساء حفظه، وكثر وهمه فبطل الاحتجاج به.

٣٧٤٨ ـ يحيىٰ بن كثير، أبو النضر، البصريّ:

يروي عن أيوب.

قال أبو حاتم، وأبو زرعة الرازيّان، والدارقطني: ضعيف، زاد أبو حاتم:

ذاهب الحديث جداً، وقال الدارقطني: متروك الحديث.

وقال ابن حبان: يروي عن الثقات ما ليس من أحاديثهم، لا يجوز الاحتجاج به فيما انفرد به.

وليس هذا (يحيىٰ بن كثير بن درهم) ذاك ثقة، وكنيته، أبو غسان العنبريّ.

٣٧٤٩ ـ يحيىٰ بن أبي لبيبة المديني:

يروي عن وكيع.

قال يحيىٰ: ليس حديثه بشيء.

٣٧٥٠ ـ يحيىٰ بن المتوكل. أبو عَقِيْل، الباهِلِيّ، الحذاء، المكفوف، مولىٰ آل عمر: مدينيّ.

يروي عن نهية عن عائشة.

قال أحمد: أحاديثه عنها منكرة، وما روىٰ عنها إلا هو، وهو واهي الحديث.

وقال يحيىٰ: ليس بشيء. وقال مرة: ضعيف، كذلك قال ابن المدينيّ، وعمرو بن عليّ، والرازيّ، والنسائيّ.

وقال ابن حبان: ينفرد بأشياء ليس لها أصول من حديث رسول الله ﷺ لا يرتاب المتمعّن في الصناعة أنها معمولة.

٣٧٥١ ـ يحيىٰ بن محمد الجاريّ:

يروي عن الدَّرَاوَرْدِيّ.

قال البخاريّ: يتكلمون فيه.

٣٧٥٢ ـ يحيىٰ بن محمد بن قيس، أبو زُكَيْر، البصريّ:

يروي عن زيد بن أسلم.

قال ابن حِبَّان: كان يقلب الأسانيد ويرفع المراسيل من غير تعمّد، لا يحتج

● **قال المصنف:** وقد أخرج عنه مسلم بن الحجاج **في الصحيح.**

٣٧٥٣ ـ يحيىٰ بن محمد بن يحيىٰ ابن أخي حَرْمَلَة بن يحيىٰ، يكنىٰ أبا القاسم.

قال ابن عديّ: كتبت عنه وكان ضعيفاً.

٣٧٥٤ ـ يحيىٰ بن مُسَاوِر:

يروي عن جعفر بن محمد[١].

قال الأزديّ: كذاب لا يحتجُّ بحديثه.

٣٧٥٥ ـ يحيىٰ بن مسلم البَكَّاء ـ ويقال: يحيىٰ بن أبي خليد ـ وقيل اسم أبي خليد: سليمان، البصري ـ ويقال: الكوفيّ ـ :

يروي عن ابن عُمَر.

لم يرضه يحيىٰ بن سعيد. وقال النسائي، والأزدي: متروك الحديث.

وقال أبو زرعة: ليس بقويّ.

وقال علي بن الجنيد: هو مختلط.

وقال الدارقطنيّ: ضعيف.

وقال ابن حبان: يروي المعضلات عن الثقات، لا يجوز الاحتجاج به.

٣٧٥٦ ـ يحيىٰ بن ميمون، أبو مُعَلَّىٰ، العطار، البصريّ:

يروي عن سعيد بن جُبَيْر.

قال الفلاس: هو كذاب. وقال ابن حبان: يروي عن الثقات ما ليس من أحاديثهم[٢].

٣٧٥٧ ـ يحيىٰ بن ميمون بن عطاء، أبو أيوب، البصريّ، التَّمَّار:

يروي عن ثابت، وعاصم الأحول، وليث.

---

(١) يعني جعفر الصادق.

(٢) بل قال ابن معين: ليس به بأس، وقال ـ في رواية: ثقة. وقال أبو حاتم: صالح الحديث. وقال النسائي ثقة. وكذا قال الحافظ في التقريب: ثقة.

قال عمرو بن عليّ: كتبت عنه وكان كَذَّاباً، يحدّث عن عليّ بن زيد أحاديث موضوعة.

وقال أحمد: ليس بشيء خرقنا حديثه.

وقال مسلم بن الحجاج: هو منكر الحديث.

وقال النسائي: ليس بثقة ولا مأمون. وقال الدارقطنيّ: متروك. وقال ابن حبان: لا تحل الرواية عنهم بحال.

●● **قال المصنف**: قلت:

ثمَّ ثلاثة أُخر كل منهم يسمىٰ (يحيىٰ بن ميمون) لم يقدح فيهم.

٣٧٥٨ ـ يحيىٰ بن نَصْر بن حاجب بن عمرو، القُرَشِيّ:

حدّث عن عاصم الأحول، وأبي حنيفة.

قال أبو زرعة: ليس بشيء.

٣٧٥٩ ـ يحيىٰ بن هاشم بن كثير بن قيس، أبو زكريا السمسار، الغسانيّ، البغداديّ:

حدث عن هِشَام بن عُرْوَة.

قال يحيىٰ: هو دجال هذه الأمة ! قيل له: أتراه وضع هذه الأحاديث؟ [قال: لا] ولكن وُضِعَتْ له [1].

وقال مرة: ذاك قد خرف. وقال أحمد: قد خرِفَ. وقال أحمد بن حنبل: لا يكتب عنه.

وقال النسائيّ: متروك الحديث.

وقال محمد بن عبد الرحيم: كان يضع الحديث.

وقال أبو علي الحافظ: كان يكذب.

وقال ابن عدي: كان ببغداد يضع الحديث ويسرق.

---

(١) زيادة يقتضيها السياق.

وقال ابن حبان: كان يضع الحديث على الثقات.

٣٧٦٠ ـ يحيىٰ بن واضح، أبو تُمَيْلَة: أدخله البخاريّ في كتاب الضعفاء[١].

وقال يحيىٰ: ثقة.

٣٧٦١ ـ يحيىٰ بن وَهْب الكَلْبِيّ:

قال أبو حاتم الرازيّ: مجهول.

٣٧٦٢ ـ يحيىٰ بن يزيد، أبو شيبة، الرُّهَاوِيّ:

يروي عن زيد بن أبي أنيسة.

قال ابن حبان: يروي المقلوبات عن الأثبات فبطل الاحتجاج به[٢].

٣٧٦٣ ـ يحيىٰ بن يزيد بن عبد الملك، النوفليّ:

قال أبو حاتم الرازي: منكر الحديث لا أدري منه أو من أبيه.

٣٧٦٤ ـ يحيىٰ بن يعقوب بن مدرك، أبو طالب، القاص، الأنصاريّ، خال أبي يوسف القاضي:

يروي عن محارب بن دثار، وإبراهيم التيميّ.

قال البخاريّ: منكر الحديث. وقال ابن حبان: يروي عن الثقات الأشياء المقلوبات، لا يجوز الاحتجاج به.

٣٧٦٥ ـ يحيىٰ بن يَعْلَىٰ، أبو زكريا الأسلَمِيّ، الكوفيّ، القَوطانِيّ:

و« قوطان »: موضع بالكُوفَة.

---

(١) قال فيه أحمد: ليس به بأس إن شاء الله أرجو ذلك كتبتُ عنه على باب هُشَيْم.

قال الذهبي: «وهم أبو حاتم [الجرح والتعديل ٤/ ٢/ ١٩٤ (١٨٠)] إذ زعم أنّ البخاري تكلم فيه وذكره في الضعفاء فلم أر ذلك ولا كان ذلك فإنّ البخاري قد احتجَّ به ولولا أنّ ابن الجوزيّ ذكره في الضعفاء لما اوردته».

قلت: وقد أورده البخاري في كتابه التاريخ الكبير ٤/ ٢/ ٣٠٩ (٣١٢٤) ولم يذكر فيه جرحاً ولا تعديلاً.

(٢) قال ابن عديّ: أرجو أن يكون صدوقاً. وقال ابو حاتم: لا بأس به. وقال الحافظ في التقريب: مَقْبُول.

يروي عن يونس بن حباب، وعبد الملك بن أبي سليمان.

قال يحيىٰ: ليس بشيء. وقال البخاريّ: مضطرب الحديث.

وقال الرازيّ: ضعيف الحديث. وقال ابن حبان: يروي عنه أبو نعيم ضرار بن صرد وهو يروي عن الثقات المقلوبات فلا أدري من أيُّهِمَا وَقَعَ ذلك فيجب التنكب لما رويا.

●● **قال المصنف**: قلتُ: وثَمَّ آخران يقال لكل واحد منهما (يحيىٰ بن يَعْلى) لم يطعن فيهما.

٣٧٦٦ ـ يحيىٰ بن يمان، أبو زكريا العجليّ:

روىٰ عنه سفيان الثوريّ، وشريك.

قال أحمد بن حنبل: ليس بحجة في الحديث. وقال ابن المدينيّ: تغيّر حفظه. وقال يحيىٰ، والنسائيّ: ليس بالقويّ، وقال مرة: كان يضعف في آخر عمره.

وقال أبو داود: يُخْطِىءُ في الأحاديث ويَقْلِبُهَا.

من اسمه « يَزِيْد »

٣٧٦٧ ـ يزيد،، أبو خالد، السراج:

عن مكحول.

قال أبو حاتم الرازي: منكر الحديث.

٣٧٦٨ ـ يزيد. أبو سليمان:

روىٰ عنه مسعر،

٣٧٦٩ ـ ويزيد، أبو طلحة:

قال الرازيُّ: مجهولان.

٣٧٧٠ ـ يزيد بن أبان الرقاشيّ:

يروي عن أنس.

قال شعبة: لأن أزني أحب إليّ من أنْ أُحَدِّثَ عن يزيد الرقاشيّ.

وقال أحمد: لا يُكْتَبُ عنه شيءٌ، كان منكر الحديث.

وقال يحيىٰ: كان رجلاً صالحاً ولكن حديثه ليس بشيء.

وقال النسائيُّ: متروك الحديث. وقال الدارقطنيّ: ضعيف. وقال ابن حبان: كان من خيار عباد الله من البكائين لكنه غفل عن حِفْظ الحديث شُغْلاً بالعبادة حتى كان يقلب الحسن فيجعله عن أنس عن رسول الله ﷺ فلا تحلّ الرواية عنه إلا على جهة التعبُّد.

٣٧٧١ - يزيد بن بابَنُوس:

عن عائشة أم المؤمنين رضي الله عنها.

قال أبو حاتم الرازي: مجهول[1].

٣٧٧٢ - يزيد بن بَزِيْع الرَّمْلِيّ:

عن عطاء. قال يحيىٰ، والدارقطنيّ: ضعيف.

٣٧٧٣ - يزيد بن بشر، السكسكيّ:

قال أبو حاتم الرازيّ: مجهول.

٣٧٧٤ - يزيد بن بِلاَل بن الحارث، الفزاريّ، الكوفيّ:

يروي عن عليّ بن أبي طالب رضي الله عنه.

قال ابن حبان: لايحتجّ به. وقال ابن حبان: منكر الحديث، لا يُشْتَغَلُ بحديثه.

---

(١) قال الحافظ في التقريب: مقبول.

وفي حاشية الأصل (١٩٩ أ): قال سيدنا وشيخنا زكي الدين عبد العظيم المنذريّ غفر الله ولوالديه.

«لم أر في ما شاهدته من كتاب ابن أبي حاتم قول أبي حاتم في ابن بابنوس أنه مجهول! فلعله ذكره في غيره.

وذكر البخاري أنه سمع من عائشة وأنه من الشيعة الذين قاتلوا عَلِيّاً رضي الله عنه.

وقد أخرج أبو داود في سننه والترمذيّ في الشمائل حديث [كذا] عن عائشة من رواية أبي عمران الجونى عنه رضي الله عنهم» أ هـ.

قلت: ترجم له ابن أبي حاتم في الجرح والتعديل ٤/٢/ ٢٥٤ (١٠٦٠) ولم يذكر فيه جرحاً ولا تعديلاً

٣٧٧٥ ـ يزيد بن بَيَان، المُعَلِّم، البصريّ:

يروي عن أبي الرحال.

قال الدَّارَقُطْنِيّ: ضعيف

وقال ابن حِبَّان: ينفرد بالمناكير عن المشاهير، لا يجوز الاحتجاج به إذا انفرد.

٣٧٧٦ ـ يزيد بن أبي حَرِيْز:

قال أبو حاتم الرازي: مجهول.

٣٧٧٧ ـ يزيد بن خالد:

يروي عنه بَقِيَّة .

قال الدارقطنيّ: مجهول.

٣٧٧٨ ـ يزيد بن دِرْهم، أبو العلاء، البصريّ:

يروي عن أنس.

قال يحيىٰ: ليس بشيء .

٣٧٧٩ ـ يزيد بن ربيعة، أبو كامل، الرَّحَبِيّ، الدمشقيّ، الصَّنْعَانِيّ ـ صَنْعاء دمشق:

يروي عن أبي الأشعث.

قال البخاريّ: أحاديثه مناكير. وقال السعدي: أباطيل[1] أخاف أن تكون موضوعة.

وقال أبو حاتم الرازيّ: ضعيف الحديث. منكر الحديث. وقال دُحَيْم: ليس بشيء. وقال النسائيّ: متروك الحديث. وقال الدارقطني: هو ضعيف.

وقال ابن حبان: كان صدوقاً إلا أنه اختلط في آخر عمره فكان يروي بأشياء مقلوبة لا يجوز الاحتجاج به إذا انفرد.

٣٧٨٠ ـ يزيد بن روح اللَّخْمِيّ:

قال أبو حاتم الرازيّ: مجهول.

---

(١) كذا.

٣٧٨١ ـ يزيد بن زياد ـ ويقال: ابن أبي زياد، وقيل: أبو زياد الشاميّ، واسم أبيه ميسرة ـ :

يروي عن الزُّهْرِيّ، وعبد الرحمن بن أبي ليلىٰ.

قال عليّ، ويحيىٰ: ضعيف الحديث، لا يحتج به. وقال ابن المبارك: آرم به.

وقال أبو حاتم الرازيّ: ضعيف الحديث، كل أحاديثه موضوعة وباطلة.

وقال البخاري: منكر الحديث، ذاهب. قال النسائيّ: متروك الحديث. وقال ابن حبان: كان صدوقاً إلا أنه لما كبر ساء حفظه وتغيّر، وكان يتلقن ما يُلَقَّن فوقعت المناكير في حديثه فسماع مَنْ سمعه منه قبل التغيُّر صحيح.

٣٧٨٢ ـ يزيد بن زياد، الحِمْيَرِي:

قال أبو حاتم الرازيّ: مجهول.

٣٧٨٣ ـ يزيد بن سفيان، أبو المُهَزِّم، البصريّ:

يروي عن أبي هُرَيْرَة.

قال يحيىٰ: ليس حديثه بشيء. وقال النَّسائِيّ: متروك الحديث. وقال علي بن الجُنَيْد: شبه المتروك. وقال الدارقطنيّ: ضعيف.

٣٧٨٤ ـ يزيد بن سفيان بن عبيد الله، أبو خالد:

قال ابن حِبَّان: روىٰ عن سُلَيْمَان التَّيْمِيّ نسخة مقلوبة، لا يجوز الاحتجاج به إذا انفرد.

٣٧٨٥ ـ يزيد بن أبي سَلَمَة الأيليّ:

قال يحيىٰ: ضعيف.

٣٧٨٦ ـ يزيد بن سنان بن يزيد، أبو فَرْوَة، الرُّهَاوِيّ، مولىٰ بني تَيِّم: كان ينزل الرُّهَا.

ويروي عن الزُّهْرِيّ.

وقال أحمد، وعلي، والدارقطني: ضعيف، وقال يحيىٰ: ليس بشيء، وقال مرة: ليس بثقة.

وقال النَّسَائيّ، **والأَزْدِيّ: متروك** الحديث.

٣٧٨٧ ـ يزيد بن سُهَيْل بن مسلم:

قال أبو حاتم الرازيّ: مجهول.

٣٧٨٨ ـ يزيد بن شَدَّاد.

٣٧٨٩ ـ ويزيد بن صالح، أبو خالد، اليشكريّ:

قال أبو حاتم الرازيّ: مجهولان.

٣٧٩٠ ـ يزيد بن عبد الرحمن، أبو خالد، الدَّالاَنِيّ[1] الواسطيّ: نزل في بني دالان فنُسب إليهم.

يروي عن إبراهيم السكسكي، وعمرو بن مرة، وقَتَادَة.

قال أحمد بن حنبل: لا بأس به. وقال ابن حبان: كان كثير الخطأ، فاحش الوهم، يخالف الثقات في الروايات، لا يجوز الاحتجاج به.

٣٧٩١ ـ يزيد بن عبد الله البغداديّ:

قال أبو حاتم الرازيّ: مجهول.

٣٧٩٢ ـ يزيد بن عبد الله بن قُسَيْط:

قال يحيىٰ: ليس به بأس. وقال الرازي: ليس بقويّ [2].

٣٧٩٣ ـ يزيد بن عبد الملك بن المغيرة بن نوفل، أبو خالد، الهاشميّ، النوفليّ، المدنيّ:

يروي عن سعيد المَقْبُرِيّ، ويزيد بن خَصِيْفَة.

---

(١) هذه النسبة إلى دَالان بن سابقة بن ناشِع بن دافع بن مالك الهمداني.

(٢) بحاشية الأصل (١٩٩ ب):

«ابن قاسط هذا أخرج له مسلم وذكره ابنُ نصر فيمن أخرج له البخاريّ في صحيحه».

كتبه سيدنا وشيخنا المنذريّ غفر الله له ولوالديه أ هـ.

قال أحمد: عنده مناكير، وقال يحيى، والدارقطني: ضعيف.

وقال البخاريّ: أحاديثه شبه لا شيء، وضعّفه جدّاً.

وقال أبو حاتم الرازيّ: منكر الحديث جدًّا. وقال النسائيّ: متروك الحديث.

٣٧٩٤ ـ يزيد بن عطاء، اليشكريّ، الليثيّ، مولىٰ أبو عوانة: ـ مِنْ فَوْق ـ، واسطيّ.

يروي عن أبي إسحاق السبيعيّ، وسماك بن حرب.

قال يحيىٰ: ضعيف. وقال مرة: ليس بالقويّ. وكذلك قال النسائيّ. وقال أحمد: ليسَ به بأس، ثم قال: حديثه مقارب.

وقال ابن حبان: ساء حفظه حتى كان يقلب الأسانيد، ويروي عن الثقات ما ليس من حديث الأثبات فلا يجوز الاحتجاج به.

٣٧٩٥ ـ يزيد بن عطارد، السَّدُوسِيّ:

قال أبو حاتم الرازيّ: ليس ممن يحتجّ بحديثه.

٣٧٩٦ ـ يزيد بن عمر:

عن مُجَالِد.

قال أبو حاتم الرازيّ: مجهول.

٣٧٩٧ ـ يزيد بن عَوْف:

عن ابن عمر.

قال أبو حاتم الرازيّ: مجهول.

٣٧٩٨ ـ يزيد بن عِيَاض بن جُعْدُبَة، أبو الحكم، الليثي، المكيّ: سكن البصرة، وروىٰ عن الزهريّ، وابن المنكدر.

قال يحيىٰ: ليس بشيء ولا يكتبُ حديثه، وقال مرة: ليسز بثقة. وقال عليّ: ضعيف، ليس بالقوي.

سئل مالك عن ابن سمعان فقال: كذاب. قيل: فيزيد بن عِيَاض؟ فقال: أكذب وأكذب.

وقال البخاريّ، ومسلم: منكر الحديث. وقال السعديّ: ذهب حديثه.

وقال النسائي، وأحمد بن صالح، والأزديّ: متروك الحديث.
وقال الفلاس: ضعيف الحديث جدًّا.
وقال الدارقطنيّ: ضعيف.

٣٧٩٩ ـ يزيد بن عيسىٰ، مولىٰ بني هاشم بن أهل باب البصرة.

قال ابن حماد: يروي عن حماد بن سلمة وغيره المقلوبات التي لا تشبه حديث الأثبات، لا يجوز الاحتجاج بأفراده.

٣٨٠٠ ـ يزيد بن فِرَاس:
عن أبان.
قال الرازيّ: مجهول.

٣٨٠١ ـ يزيد بن كَيْسَان، أبو إسماعيل، اليشكريّ:
يروي عن أبي حازم الأَشْجَعِيّ.
قال يحيىٰ بن سعيد: ليس ممن يعتمد عليهم، وهو وَسَط صالح.

وقال ابن مَعِيْن: ثقة. وقال الرازي: لا يحتجُّ بحديثه ومحله السِّتْر.

●● **قال المصنف**: ثمّ (يزيد بن كيسان، أبو مُنَيْن) روىٰ عنه يحيىٰ بن سعيد القَطَّان.

قال أحمد: كان صدوقاً[1].

٣٨٠٢ ـ يزيد بن محمد:
يروي عن عُمَر بن عبد العزيز.

---

(١) بحاشية الأصل (٢٠٠ أ).
«يُتَأَمَّل فإنَّ يزيد بن كَيْسَان أبو مُنَيْن الذي روىٰ عنه يحيىٰ بن سعيد هو أبو إسماعيل اليَشْكُرِيّ بلا شك وإنما ثَمَّ يزيد بن كيسان آخر كنيته أبو حَفْص روىٰ عن طاوس روىٰ عنه ابو نعيم» أ هـ.

قال الدارقطنيّ: مجهول.

٣٨٠٣ ـ يزيد بن مَرْوَان، الخَلاَّل:

قال يحيىٰ بن مَعِيْن: كذاب. وقال ابن حِبَّان: يروي الموضوعات عن الأثبات، لا يجوز الاحتجاج به بحال.

٣٨٠٤ ـ يزيد بن مسهر[1]:

قال الرازي: مجهول.

٣٨٠٥ ـ يزيد بن معاوية، أبو شيبة، الخراسانيّ:

قال أبو حاتم الرازيّ: منكر الحديث. وقال أبو زُرْعَة: صالح.

٣٨٠٦ ـ يزيد بن مفلَّس بن عبد الله بن مزيد، الباهليّ:

يروي عن مالك، وهشام.

وكان ينفرد عن الثقات بالأشياء المقلوبات.

وقال ابن حبان: لا تجوز الرواية عنه إلا اعتباراً ولا الاحتجاج به.

٣٨٠٧ ـ يزيد بن ميمون:

قال الرازيّ: مجهول.

٣٨٠٨ ـ يزيد بن يوسف، أبو يوسف، الشاميّ: صنعاني ـ صَنْعاء دمشق.

حدّث عن الأوزاعيّ[2].

قال يحيىٰ: ليس بشيء، وقال مرة: ليس بثقة.

وقال النسائيّ، والأزديّ: متروك الحديث. وقال أبو عليّ صالح بن محمد: تركوا حديثه. وقال الدارقطنيّ: ضعيف، وقال مرة: متروك.

وقال ابن حبان: كان سيّء الحفظ كثير الوهم، يرفع المراسيل ولا يعلم ويسند الموقوف ولا يفهم فلمَّا كثر ذلك منه سقط الاحتجاج بأفراده.

---

(١) في الأصل: مسرهد وما أثبتناه من الميزان، واللسان، والجرح والتعديل.

(٢) قال الحافظ الذهبي (الميزان ٣٧٧١): لا بل عن شيوخ الأوزاعي.

٣٨٠٩ ـ يسار بن محمد البُنَانِيّ:

قال يحيىٰ: لا شيء.

من اسمه « يَسَع »

(*) . . . . . [1].

٣٨١٠ ـ يَسَع بن طلحة:

عن عَطَاء.

قال البخاريّ: مُنْكَر الحديث. وقال أبو حاتم الرازيّ: ليس بالقويّ، منكر الحديث، كان الحميديّ يحمل عليه.

وقال ابن حبان: يروي عن عطاء مالا يشبه حديثهم، لا يجوز الاحتجاج به بحال.

٣٨١١ ـ يسع بن عيسىٰ:

قال أبو حاتم الرازي: مجهول.

٣٨١٢ ـ يسع بن محمد، القرشيّ:

يروي عن أبي سليمان الأَيْلِيّ.

قال الأزديّ: منكر الحديث.

٣٨١٣ ـ يسع بن المغيرة، المخزوميّ:

قال أبو حاتم الرازيّ: ليس بالقويّ.

(*) اليسع بن إسماعيل:

بحاشية الأصل (٢٠٠ ب):

قال سيدنا وشيخنا زكي الدين عبد العظيم غفر الله له ولوالديه.

اليسع بن إسماعيل أبو موسىٰ، الضرير، البغدادي:

قال الخطيب: روىٰ عن سفيان بن عُيَيْنَة وغيره.

قال الدارقطني: اليسع بن إسماعيل: ضعيف أ هـ.

من اسمه « يَعْقَوب »

٣٨١٤ ـ يعقوب:

عن ابن سيرين.

قال الرازيّ: مجهول.

٣٨١٥ ـ يعقوب: أبو يوسف، الأعشىٰ:

يروي عن الأعمش.

قال الأزديّ: كذاب يضع الحديث، خبيث، رجل سَوْء.

٣٨١٦ ـ يعقوب بن إبراهيم، الزُّهْرِيّ:

الذي يروي عن هشام بن عُرْوَة.

قال ابن عَدِيّ: ليس بمعروف.

٣٨١٧ ـ يعقوب بن بشر، أبو بشير، الحَذَّاء:

قال أبو حاتم الرازيّ: ضعيف.

٣٨١٨ ـ يعقوب بن تَحِيَّة:

يروي عن يزيد بن هارون، وهو مجهول.

٣٨١٩ ـ يعقوب بن جُبَيْر، أبو يوسُف، المكيّ:

قال أبو حاتم الرازيّ: مجهول.

٣٨٢٠ ـ يعقوب بن الجَهْم، الحِمْصِيّ:

ذكر ابن عديّ عن أشياخه تضعيفَهُ، وروىٰ له حديثاً مُنْكَراً وقال: « البلاءُ فيه منه ».

٣٨٢١ ـ يعقوب بن حميد بن كَاسب المَدَنِيّ: سكن مَكَّة.

وقال يحيىٰ، والنسائيّ: ليس بشيء.

وقال يحيىٰ مرة: ليس بثقة. وقال مرة: ثقة. وقال الأزديّ: ضعيف الحديث.

٣٨٢٢ ـ يعقوب بن أبي زَيْنَب:

قال الرازيّ: مجهول.

٣٨٢٣ ـ يعقوب بن عبد الله بن سعد، أبو الحسن، القِمِّيّ[1] الأشْعَرِيّ:

يروي عن لَيْث بن أبي سُلَيْم، وجعفر بن أبي المغيرة.

روىٰ عنه جرير بن إسماعيل بن أبان.

قال الدارقطنيّ: ليس بالقويّ.

٣٨٢٤ ـ يعقوب بن عُبَيْد بن نَشِيْط: رأىٰ عمر بن الخطاب.

قال الرازيّ: مجهول.

٣٨٢٥ ـ يعقوب بن عطاء بن أبي رباح، المكيّ:

قال أحمد، ويحيىٰ: ضعيف.

٣٨٢٦ ـ يعقوب بن عَوْذ بن سماك، الأنصاريّ:

قال الرازيّ: مجهول.

٣٨١٧ ـ يعقوب بن فضالة الخزاعيّ:

قال أبو حاتم الرازيّ: مجهول.

٣٨٢٨ ـ يعقوب بن محمد بن عيسىٰ بن عبد الملك، أبو يوسف، الزُّهْرِيّ:

حدث عن إبراهيم بن سعد، وهشام بن عُرْوَة.

قال أحمد: ليس بشيء. وقال مرة: لا يساوي شيئاً.

وقد ضَعَّفَه أبو زرعة، وقد روىٰ عنه الخَرَائِطِيّ فقال: (يعقوب بن عيسىٰ) وكأنّه قصد تدليسَه.

٣٨٢٩ ـ يعقوب بن موسىٰ، المدنيّ:

يروي عن مَسْلَمَة بن راشد:

قال الأزديّ: مجهول.

---

(١) نسبة إلى مدينة «قُمّ» بفارس.

٣٨٣٠ ـ يعقوب بن الوليد، أبو يوسف ـ وقيل: أبو هلال ـ، الأزديّ؛ مدني،

روىٰ عن هشام بن عُرْوَة، وأبي حازم.

قال أحمد: كان من الكذابين الكبار، يضع الحديث.

وقال يحيىٰ: لم يكن بشيء كَذَّاب. وقال أبو زرعة: غير ثقة ولا مأمون.

وقال الرازيّ: والنسائيّ: متروك الحديث. وقال أبو زرعة: ليس بشيء.

قال ابن حبان: يضع الحديث على الثقات، لا يحلّ كتب حديثه إلا على التعجب.

وقال الدارقطني: ضعيف.

من اسمه « يعلىٰ »

٣٨٣١ ـ يَعْلَىٰ بن الأَشْدَق، أبو الهيثم، العقيلي، الجَزَرِيّ:

قال أبو حاتم الرازيّ: ضعيف الحديث. وقال أبو زرعة: ليس بشيء. وقال ابن عديّ: روىٰ عن عمه عبد الله بن جراد عن النبي ﷺ أحاديث كثيرة منكرة، وهو وعمه غير معروفين، قال البخاريّ: لا يكتب حديثه.

وقال ابن حبان: لقي يعلىٰ عَبْدَ الله بن جراد فلما كبر اجتمع عليه مَنْ لا دِيْنَ له فوضعوا له شَبيهاً بما تَتي حديث نسخة عن عبد الله بن جَرَّاد فجعل يُحَدِّث بها وهو لا يدري، لا تحلُّ الروايةُ عنه بحالٍ.

٣٨٣٢ ـ يعلى بن عباس الصنعانيّ.

٣٨٣٣ ـ ويعلى بن أبي يحيىٰ:

قال أبو حاتم الرازي: مجهولان.

٣٨٣٤ ـ يَعِيْش:

روىٰ عنه الحارث بن مرة.

قال الرازيّ: مجهول.

٣٨٣٥ ـ يَعْتَمْ بن سالم بن قنبر البصريّ، مولىٰ عليّ:

قال ابن عديّ: يروي عنه أنس مناكير، وعَامَّة أحاديثه غير محفوظة.

وقال أبو حاتم الرازيّ: مجهول، ضعيف الحديث. وقال ابن حبان: يضع الحديث على أنس.

من اسمه « يمان »

٣٨٣٦ ـ يمان، أبو حذيفة ـ وقيل: ابن حذيفة ـ، البصريّ:

يروي [عن] عمرة.

قال الدارقطني: ضعيف.

٣٨٣٧ ـ يمان بن رئاب الخراسانيّ:

قال الدارقطنيّ: ضعيف، يرىٰ رأي الخوارج.

٣٨٣٨ ـ يمان بن سعيد، أبو رضوان، الشاميّ، المِصِّيْصِيُّ:

قال الدارقطني: ضعيف.

٣٨٣٩ ـ يمان بن عدي، أبو عديّ، الحضرميّ، الحمصيّ:

يروي عن أبي منيب الحرشي، والزبيديّ.

قال أحمد: هو ضعيف، رفع حديث التفليس قال فيه: (عن أبي هريرة).

قال الدارقطني: ضعيف.

٣٨٤٠ ـ يمان بن معن المدينيّ:

قال أبو حاتم الرازيّ: مجهول.

٣٨٤١ ـ يمان بن المغيرة بن حذيفة، العَنَزِيّ، التيميّ، البصريّ:

يَروي عن عَطَاء بن أبي رَبَاح.

قال يحيىٰ: ليس بشيء، وقال السعدي: لا يَحْمَدُ الناسُ حديثَه.

وقال النَّسَائِيّ: ليس بثقة. وقال البخاريّ: منكر الحديث.

وقال أبو زُرْعَة، والدَّارَقُطْنِيّ: ضعيف.
وقال ابن حِبَّان: يروي المناكير التي لا أصول لها فاستحقّ الترك.

٣٨٤٢ ـ يمان بن نصر:
قال أبو حاتم الرازي: مجهول.

من اسمه « يوسُف »

٣٨٤٣ ـ يوسُف بن إبراهيم، أبو يوسف اللَّآلي، التيمي:
قال أبو حاتم الرازيّ: ضعيف الحديث، منكر الحديث، عنده عجائب.
وقال ابن حِبَّان: يروي عن أنس ما ليس من حديثه، لا تحلُّ الروايةُ عنه[1].

٣٨٤٤ ـ يوسف بن أسباط بن واسط، أبو محمد، الشيبانيّ:
قال أبو حاتم الرازيّ: كان رجلاً صالحاً، لكنه دَفَنَ كتبَه ثم حَدَّثَ من حِفْظِهِ فكان يغلط كثيراً، لا يحتج به.
وقال يحيىٰ: ثقة.
●● **وقال المصنف: قلت:**
وثم آخران يقال لهما (يوسف بن أسباط) لم يقدح فيهما.

٣٨٤٥ ـ يوسف بن بَحْر بن عبد الرحمن التَّيِّميّ، الأَطْرابُلُسِيّ، قاض حِمْص:
قال ابن عديّ: ليس بالقويّ، رفع أحاديث وأتىٰ علىٰ الثقات بمناكير.

٣٨٤٦ ـ يوسف بن جعفر بن عليّ الخوارزميّ:
يروي عن إسحاق بن إبراهيم اليمانيّ:
قال أبو سعيد محمد بن عليّ النقاش: كان يضع الحديث.

٣٧٤٧ ـ يوسف بن خالد بن عمر، أبو خالد، السَّمْتِيّ، البَصْرِيّ:
يروي عن زياد بن سعد.

---

(١) وهو أبو شيبة الجوهري، وسيذكر في الكنى رقم ٣٩٢٧.

قال يحيىٰ: كذاب خبيث، عدو الله، رجل سَوْء، لا يحدّث عنه أحد فيه خير.

وقال مرة: زنديق لا يكتب حديثه.

وقد روىٰ عنه الشافعيّ وقال: كان ضعيفاً.

وقال عمرو بن علي: كان يكذب. وقال النسائيّ: كذاب، متروك الحديث.

وقال أبو زرعة: ذاهب الحديث.

وقال ابن حبان: كان يضع الأحاديث على الشيوخ ويقرأ عليهم ثم يرويها عنهم، لا تحل الرواية عنه.

٣٨٤٨ ـ يوسف بن الخطاب، المدني:

قال أبو حاتم الرازيّ: مجهول.

٣٨٤٩ ـ يوسف بن أبي ذَرَّة:

يروي عن جعفر بن عَمْرو الضمريّ.

قال يحيىٰ: لا شيء. وقال ابن حبان: يروي المناكير التي لا أصل لها من كلام رسول الله ﷺ لا يحلّ الاحتجاج به بحال.

٣٨٥٠ ـ يوسف بن زياد، أبو عبد الله:

يروي عن عبد الرحمن الإفريقيّ، وابن أبي خالد.

قال البخاريّ: منكر الحديث. وقال الدارقطنيّ: هو مشهور بالأباطيل.

٣٨٥١ ـ يوسف بن زياد بن عبد الله، النَّهْدِيّ، البصريّ:

قال الرازيّ: منكر الحديث.

٣٨٥٢ ـ يوسف بن سعيد، الجذاميّ:

قال أبو حاتم الرازيّ: مجهول.

٣٨٥٣ ـ يوسف بن السَّفْر، أبو الفيض، الشاميّ، كاتب الأَوْزَاعِيّ:

قال أبو زُرْعَة، والنسائيّ، والدارقطنيّ: متروك الحديث.

وقال دحيم: ليس بشيء. وقال أبو حاتم الرازيّ: منكر الحديث جداً.

وقال الدارقطني مرة أخرى: متروك، يكذب.

قال: وقد روىٰ عنه عبد الله بن عمران العائذيّ فقال (يوسف بن الفيض).

وقال ابن حبان: لا يجوز الاحتجاج به بحال.

٣٨٥٤ ـ يوسف بن عطية، أبو سهل، الصفَّار، الباهليّ، البصريّ، السَّعْدِيّ:

يروي عن قَتَادَة، وثابت.

قال يحيىٰ: ليس بشيء. وقال السعديّ: لا يُحْمَد حديثه.

وقال النسائيّ: متروك الحديث. وقال عمرو بن عليّ: كثير الوهم والخطأ، وما علمته كان يكذب.

وقال أبو حاتم الرازيّ، وأبو زرعة، والدارقطنيّ: ضعيف الحديث.

وقال ابن حبان: يقلب الأخبار، ويلزق المتون الموضوعة بالأسانيد الصحيحة، لا يجوز الاحتجاج به.

٣٨٥٥ ـ يوسف بن عطية، أبو المنذر، الورّاق، الكوفيّ:

حدّث عن ميمون بن أبي حَمْزَة، وعمرو بن شَمِر.

قال عمرو بن عليّ: هو أكذب من البَصْرِيّ حَدّث بأحاديث مُنْكَرَة عن قومٍ معروفين.

وقال الدارقطنيّ: ضعيف.

٣٨٥٦ ـ يوسف بن الغَرِق البصريّ:

يروي عن هشام الدَّسْتُوائِيّ.

قال الرازيّ: ليس بالقويّ.

قال أبو الفتح الأزدي: هو كذاب. وقال أبو عليّ الحافظ: هو منكر الحديث

٣٨٥٧ ـ يوسف بن محمد بن المُنْكَدِر:

يروي عن أبيه.

قال أبو حاتم الرازيّ: ليس بقويّ. وقال ابن حماد، والنسائي، والأزديّ: هو

متروك الحديث. وقال الدارقطنيّ: ضعيف.

وقال أبو زرعة: صالح.

وقال ابن حبان: غلب عليه الصَّلاَحُ فغفل عن الحِفْظِ فكان يأتي بالشيءِ تَوَهُّماً فَبَطُلَ الاحتجاجُ به.

٣٨٥٨ ـ يوسف بن ميمون، أبو خزيمة، الصَّبّاغ، الكوفيّ ـ وقيل: البصريّ ـ:

يروي عن عطاء.

قال أحمد: ضعيف، ليس بشيء. وقال أبو حاتم الرازي، والبخاريّ: منكر الحديث. وقال أبو زرعة: واهي الحديث. وقال الدارقطنيّ: ضعيف.

وقال ابن حِبَّان: فاحشُ الخَطَأ، كثير الوَهْم، يروي عن الثقاتِ ما لا يشبه حديث الأثبات فلما فحش ذلك بَطُلَ الاحتجاجُ به.

٣٨٥٩ ـ يوسف بن يزيد، أبو مِعْشَر، البَرَّاء:

كان يبري العُوْد.

قال يحيىٰ: ضعيف[1].

٣٨٦٠ ـ يوسف بن يعقوب، القاضي باليمن:

قال أبو حاتم الرازي: **مجهول**[2].

٣٨٦١ ـ يوسف بن يعقوب بن يوسف، أبو عَمْرو، النيسابوريّ:

روىٰ عن أبي بَكر بن أبي شيبة.

قال أبو علي الحافظ: ما رأيتُ نيسابورِيّاً يكذب غيره.

---

(١) قال محمد بن أبي بكر المقدميّ: كان ثقة، وذكره ابن حبان في الثقات.
وقال أبو حاتم: يُكْتَبُ حديثُه وقال أبو داود: ليس بذاك.
وقال الحافظ في التقريب: صدوق ربما أخطأ.
وقال الذهبي في الميزان: صَدُوقٌ نَبِيْلٌ.

(٢) قال الذهبي في الميزان (٩٨٩٣): «وهو صَدُوق إنْ شاءَ اللهُ».

وقال البرقانيّ: لا يساوي شيئاً.

٣٨٦٢ ـ يوسف بن يونس بن يعقوب الأفطس؛ طرسوسيّ.

يروي عن سليمان بن بلال .

قال ابن عديّ: كل ما روىٰ عن الثقات منكر. وقال ابـن حبـان: يروي عن سليمان بن بلال ما ليس من حديثه، لا يجوز الاحتجاج به إذا انفرد.

وقال الدارقطني: ثقة.

من اسمه « يُـونُس »

٣٨٦٣ ـ يُونُس بن أبي إسحاق[1] :

قال أبو حاتم الرازيّ: كان صدوقاً إلا أنه لا يحتجّ بحديثه[2].

٣٨٦٤ ـ يونُس بن الحارث الطَّائِفِـيّ:

يروي عن أبي بُرْدَة.

وقال أحمد، أحاديثُهُ مضطربةٌ. وَضَعَّفَهُ.

---

(١) هو يونس بن عَمْرو بن عبد الله الهَمْدَاني، السَّبِيعِيّ، الكوفي.

(٢) بحاشية الأصل (٢٠٣ ب): حاشية.

«قال أحمد بن حنبل: يونس بن أبي إسحاق حديثه فيه زيادة على حديث الناس . قلت؛ يقولون إنه سمع في الكتب فهي أَتَمّ . قال: «إسرائيل» أبنه قد سَمِعَ من أبي إسحاق وكَتَب فلم يكن فيه زيادة مثل ما يزيد يونس.

وقال أبو حاتم الرازي: حديثه مضطرب.

وقال يحيىٰ بن سعيد القَطَّان: كان فيه غفلة وكان منه سَجِيَّة أنْ يقول: «حدثني أبي قال سمعتُ عَدِيّ بن حاتم».

وقال يحيىٰ بن مَعِين: ثقة.

وقال ابنُ مَهْدِيّ: لم يكن به بأس: وحَدَّث يحيىٰ وعبد الرحمن عنه، وحَدَّث عبد الرحمن عن شقيق عنه.

وقال أحمد بن حنبل: ذُكِرَ يونس بن أبي إسحاق فَضَعَّفَ حديثه عن أبيه وقال: حديث إسرائيل أحبّ إليَّ منه.

قلتُ: وقد أخرج مسلم حديثه رضي الله عنهم أجمعين» أ هـ.

وقال النسائيّ: ضعيف. وقال يحيىٰ: لا شيء، وقال في روايَة: ليس به بأس ويُـكْتَبْ حديثه.

٣٨٦٥ ـ يونس بن خَبَّاب، أبو حمزة، الكوفيّ: مولىٰ لبني أسد.

يروي عن عطاء، ومجاهد.

كان شديد الرفض، قال يحيىٰ بن سعيد: كان كذاباً. قال يحيى بن معين: ليس بشيء رجل سَوْء، وقال مرة: ضعيف. وكذلك **قال النسائيّ، وقال** ابن حبان: لا تحلّ الرواية عنه. وقال الدارقطنيّ: كان رجل سَوْء فيه شيعية مفرطة، كان يَسُبُّ عثمان.

وذكر الدارقطني عن عباد بن العوام أنه سمع يونس بن خباب حدّث بحديث القبر وزاد فيه: (. . يُسْئَل عن عَلِيّ. . .). قال فقلتُ له: لَمْ تسمع بهذا. فقال: أنت من هؤلاء الذين يُحِبُّون عثمان الذي قَتَل آبنتي رسول الله صلى الله عليه وآله وسلم.

قلت له: قَتَلَ واحدةً فَلِم زَوَّجَهُ الأخرىٰ ؟

٣٨٦٦ ـ يونس بن شعيب:

يروي عن أبي أُمَامَة.

قال البخاريّ: منكر الحديث. وقال ابن حِبَّان: لا يجوز الاحتجاجُ به بحال.

٣٨٦٧ ـ يونس بن عبد ربه الجَزَرِيّ:

قال الأزديّ: مجهول، منكر الحديث.

٣٨٦٨ ـ يونس بن عبد الرحمن العسقلانيّ:

قال أبو حاتم الرازيّ: ليس بالقويّ.

٣٨٦٩ ـ يونس بن عطاء بن عثمان بن ربيعة، الصُّدَائِيّ:

يروي عن حميد بن زادويه الطويل.

وقال ابن حبان: يروي العجائب، لا يجوز الاحتجاج به إذا انفرد.

٣٨٧٠ ـ يونس بن العَيْزَار:

قال أبو حاتم الرازيّ: مجهول.

٣٨٧١ ـ يونس بن [أبي][1] الفُرَات، الإسكاف:

قال ابن حبان: لا يجوز الاحتجاج به لِغَلَبَة المناكير في حديثه[2].

٣٨٧٢ ـ يونس بن أبي فَرْوَة الشاميّ،

٣٨٧٣ ـ ويونس بن أبي النعمان:

قال أبو حاتم الرازيّ: مجهولان.

٣٨٧٤ ـ يونس بن هارون الأُرْدُنيّ:

قال ابن حبان: يروي عن مالك العجائب، لا تحل الرواية عنه ولا الاحتجاج به بحال.

٣٨٧٥ ـ يونس بن واقد، أبو الجنيد:

قال أبو حاتم الرازيّ: مجهول.

٣٨٧٦ ـ يونس بن أبي يَعْفُور، العَبْدِيّ:

يروي عن أبيه، واسم أبيه: وَقْدان.

قال يحيىٰ، والنسائيّ: كان ضعيفاً. وقال ابن حبان: يروي عن الثقات ما لا يشبه حديث الأثبات[3].

---

(١) من زيادتنا.

(٢) وَثَّقه أبو داود، والنسائي، وقال أحمد: أرجو أن يكون صالح الحديث. وقال ابن معين: ليس به بأس. وذكر ابن عديّ في ترجمة سعيد بن أبي عروبة وقال: «ليس بالمشهور». قال الحافظ ابن حَجَر (هَدْيُ الساري ص ٣٥٥ رقم ٣٩٢): «وما أدري ما أراد بالشهرة وقد روىٰ عنه هشام الدستوائي رفيقه، ومحمد بن بكر البرسانيّ، ومحمد بن مَرْوان العقيلي ووثّقه مَنْ ذكرنا، وقال ابن سعد: كان معروفاً، وشَذَّ ابنُ حبان فقال: لا يجوز أن يحتج به لغلبة المناكير في روايته». أ هـ.

لذا قال في التقريب: «ثقة، ولم يُصِب ابنُ حبان في تليينه». وقال الذهبي في الميزان بعد أن ساق عبارة ابن حبَّان (٩٩١٦) «قلتُ: بل الاحتجاج به واجبٌ لثقته».

(٣) بحاشية الأصل (٢٠٣) حاشية:

«ابن أبي يَعْفُور أخرج له مسلم» أ هـ.

ذِكْـرُ
الكُـنَـىٰ
لمن لم يُعْرف آسْمُهُم من الضعفاء والمَتْرُوكيْن
أو لمن آشْتهـر بالكُنْـيَةِ

٣٨٧٧ ـ أبو أدام[١]، واسمه سليمان،

وقد سبق في حرف السين.

٣٨٧٨ ـ أبو الأزهر الخُرَاسَانِـيّ:

عن عبد الله بن عُمَيْر، قال الأزديّ: متروك.

٣٨٧٩ ـ أبو إسحاق الحجازيّ:

يروي عن موسى بن أبي عائشة.

قال ابن حبان: لا يجوز الاحتجاج به.

٣٨٨٠ ـ أبو إسحاق الكوفيّ:

روى عنه هُشَيْم، ويقال: أبو ليلىٰ، قال الأزديّ: ليس بثقة.

٣٨٨١ ـ أبو إسماعيل، السَّكُونـيّ[٢]:

قال أبو حاتم الرازيّ: مجهول.

٣٨٨٢ ـ أبو أشرس، الكوفيّ:

قال ابن حبان: لا يحل ذكره في الكتب إلا على سبيل الاخبار عنه روىٰ عن

---

(١) ويقال «أبو آدم» وقد بسطنا ذلك في اسمه.

(٢) هذه النسبة إلى «السَّكُون» وهو بطن من كِنْدَة، وهو السَّكُون بن أشرس بن ثور وهو كندة وينسب اليهم خلقٌ كثير.

شريك ما لم يُحَدِّثْ به.

٣٨٨٣ ـ أبو الأصفر:

يروي عن صعصعة بن معاوية.

قال ابن حبان: لا يجوز الاحتجاجُ به.

٣٨٨٤ ـ أبو الأعين العبديّ:

يروي عن أبي الأحوص.

قال يحيىٰ بن مَعِيْن: ضعيفٌ لا يُعْرَف. وقال ابن حبان: كان يأتي بأشياء مقلوبة وأوهام كأنّه يتعمدها فلا يجوز الاحتجاج به.

٣٨٨٥ ـ أبو أمية، البصريّ:

قد سبق في مَنْ اسمه (اسماعيل).

٣٨٨٦ ـ أبو بِشْر:

عن أبي الزاهرية.

قال يحيىٰ: لا شيء.

٣٨٨٧ ـ أبو بكر، الأعشىٰ:

سبق في مَنْ اسمه (عبد الحميد).

٣٨٨٨ ـ أبو بكر، المدينيّ:

يروي عن أبي هُرَيْرَة.

قال أبو حاتم الرازيّ: مجهول.

٣٨٨٩ ـ أبو بكر بن أبي الأزهر:

يروي عن أبي كريب.

قال ابن ثابت الخطيب[1]: كان يضع الحديث على الثقات.

---

(١) تاريخ بغداد ٣/ ٢٨٨.

٣٨٩٠ ـ **أبو بكر ابن عبد الله بن أبي العطاف النهشلي الكوفيّ:**

يروي عن أبي بردة بن أبي موسىٰ.

قال ابن حبان: كان شيخاً صالحاً لكن غلب عليه التقشف حتى صار يهم ولا يعلم فبطل الاحتجاج به.

٣٨٩١ ـ **أبو بكر بن عبد الله بن محمد بن أبي سبرة، المدينيّ:**

حدّث عن زيد بن أسلم.

قال أحمد: كان يضع الحديث ويكذب. وقال يحيىٰ: ليس حديثه بشيء.

وقال البخاريّ: منكر الحديث. وقال النسائيّ: متروك الحديث.

وقال الدارقطنيّ: ضعيف.

٣٨٩٢ ـ **أبو بكر بن عبد الله بن أبي مريم الغَسَّانِيّ، الحِمْصِيّ:**

قيل اسمه بكير، وقيل: بكر، وقيل: عبد السلام.

وقد سبق في مَنْ اسمه بُكَيْر.

٣٨٩٣ ـ **أبو بكر بن عَيَّاش:** يقال اسمه شعبة ويقال محمد، ويقال سالم، ويقال اسمه كنيته.

وهو مولىٰ واصل بن حيَّان، وهو القارىء الزاهد.

قال أحمد: هو ثقة، وربما غلط، وكان يحيىٰ بن سعيد لا يعبأ به وإذا ذكر عنده كلح وجهه، وكان محمد بن عبد الله بن نمير يضعفه.

وقال يحيىٰ بن معين: ثقة[1].

---

(١) قال الحافظ الذهبي (الميزان ١٠٠١٦) أبو بكر بن عَيَّاش الكوفيّ المقرىء أحد الأئمة الأعلام. صدوق ثَبْتٌ ما في القراءة لكنه في الحديث يغلط وَيهِم، وقد أخرج له البخاريّ، وهو صالح الحديث لكنه ضَعَّفهُ محمد بن عبد الله بن نمير أهـ.

وقد قدمنا تفسير كون الرجل إماماً في القراءات ضعيفاً في الحديث وقلنا أن ذلك لانشغالهم بالقرآن عن ما سواه كالحديث وغيره.

٣٨٩٤ ـ أبو بكر بن عياش الحمصيّ:

حدّث عن جعفر بن عبد الواحد الهاشميّ عنه عن عثمان بن شباك الشاميّ.

قال أبو الخطيب: عثمان وأبو بكر مجهولان، وجعفر غير ثقة.

●● **قال المصنف: قلت: وثمّ آخر يقال له: (أبو بكر بن عياش السلميّ)** حدّث عن جعفر بن مروان وكان فاضلاً، قال الخطيب: وله كتاب مصنّف في غريب الحديث.

٣٨٩٥ ـ أبو بلج:

قد سبق في مَنْ اسمه (يحيىٰ)[١].

٣٨٩٦ ـ أبو تَوْبة، القصاص، البصريّ:

قال الدارقطنيّ: ضعيف.

٣٨٩٧ ـ أبو جُنَادة:

قد سبق في مَنْ اسمه (حُصَيْن)[٢].

٣٨٩٨ ـ أبو الجُنَيْد، الضرير[٣]:

قال يحيىٰ: ليس بثقة.

٣٨٩٩ ـ أبو الجَهْم، الأياديّ، الواسطيّ[٤]:

قال أحمد: مجهول. وقال أبو زرعة: واهي الحديث. وقال ابن حبان: يروي عن الزهريّ ما ليس من حديثه.

وقال الأزديّ: ضعيفٌ مجهولٌ.

٣٩٩٠ ـ أبو حَرِيْز:

قد سبق في مَنْ اسمه سهل.

---

(١) هو يحيىٰ بن أبي سليم الفزاريّ تقدم رقم ٣٧٢٢.

(٢) في حُصَيْن بن مُخَارِق.

(٣) هو خالد بن حسين.

(٤) هو: صبيح بن عبد الله.

٣٩٠١ ـ أبو الحسن، الأزديّ[1]:

روىٰ عنه أبو كريب.

قال أبو حاتم الرازيّ: مجهول.

٣٩٠٢ ـ أبو حَفص، العَبْدِيّ: واسمه (عُمَر بن **حَفْص**).

قال يحيىٰ: ليس بشيء، **وقال الدارقطني**: ضعيف.

٣٩٠٣ ـ أبو حكيم الأزديّ:

يروي عن عباد بن منصور.

قال ابن حبان: يأتي عن الثقات بما لا يتابع عليه.

٣٩٠٤ ـ أبو حماد، الكوفيّ، الحنفي: واسمه (المفضل بن صدقة)[2].

قال الدارقطني: ليس بالقويّ.

٣٩٠٥ ـ أبو خلف:

عن أنس.

قال يحيىٰ: كذاب.

٣٩٠٦ ـ أبو الخير:

حدّث عن أبي البحتريّ ـ وكان كذاباً، ذكره إبراهيم الحربيّ.

٣٩٠٧ ـ أبو داود المدينيّ:

عن ابن عمرو.

قال أبو حاتم الرازيّ: مجهول.

٣٩٠٨ ـ أبو داود، النخعيّ:

قد سبق في مَنْ اسمه سليمان[3].

٣٩٠٩ ـ أبو داود الواسطيّ:

قال أبو حاتم الرازيّ: مجهول.

---

(١) في الميزان ، المغنى: الأسديّ.

(٢) هو: المفضل بن صدقة بن سعيد، أبو حماد، الحنفيّ تقدّم رقم ٣٣٩٨.

(٣) هو: سليمان بن عمرو.

٣٩١٠ ـ أبو الدهمَاء:

يروي عن محمد بن عَمرو.

قال ابن حبان: يروي المقلوبات ويأتي عن الثقات بما لا يشبه حديث الأثبات فلا يحتجّ به إذا آنفرد.

٣٩١١ ـ أبو رَجَاء الجَزَرِيّ:

يروي عن فُرَات بن السائب.

قال ابن حبان: لا يجوز الاحتجاج بأفراده.

٣٩١٢ ـ أبو رجاء الحنفيّ:

عن أبي موسىٰ.

قال علي بن المدينيّ: مجهول.

٣٩١٣ ـ أبو زُرْعَة:

عن أبي إدريس.

٣٩١٤ ـ وأبو الزُّعَيْزِغَة كاتب مَرْوان:

قال أبو حاتم الرازيّ: كلاهما مجهول.

٣٩١٥ ـ أبو زيد:

عن رُزَيق.

قال أبو حاتم الرازيّ: مجهولان.

٣٩١٦ ـ أبو زيد، مولىٰ عمرو بن حُرَيْث:

الذي يروي حديث النبيذ عن ابن مسعود.

قال البخاريّ: رجل مجهول، لا يُعْرَف بصحبة عبد الله.

وقال أبو زرعة: مجهول لا يُعرف.

وقال ابن حبان: لا يُدْرَى من هو، ولا يُعرف أبوه ولا بلده.

٣٩١٧ ـ أبو سعد، الساعديّ:

يروي عن أنس بن مالك.

قال أبو حاتم الرازيّ: مجهول.

وقال ابن حبان: يروي المناكير ولا يجوز الاحتجاج به.

٣٩١٨ ـ أبو سفيان الأَنْمَارِيّ:

يروي عن حبيب بن عبد الله بن عبد الله بن أبي كَبْشَة، وسالم الحناط.

قال ابن حبان: يروي الطامات.

وقال أبو حاتم الرازي: مجهول.

٣٩١٩ ـ أبو سفيان السعديّ، واسمه (طريف بن مجالد):

قال الدارقطنيّ: ضعيف.

٣٩٢٠ ـ أبو سفيان، الصواف:

قد سبق اسمه في (عبد الله).

٣٩٢١ ـ أبو سفيان، الصيرفيّ: يقال له ابن رواحة.

روىٰ عن ابن عون.

قال الأزديّ: يكذب.

٣٩٢٢ ـ أبو سفيان بن عبد ربه:

قال أبو حاتم الرازيّ: مجهول.

٣٩٢٣ ـ أبو السَّكن:

يروي عن الشَّعبيّ.

قال يحيىٰ: لم يكن بشيء كذّاب.

٣٩٢٤ ـ أبو سلمة:

عن شَهْر بن حَوْشَب.

قال الرازيّ: ضعيف الحديث.

٣٩٢٥ ـ أبو سَوْرَة:

يروي عن أبي أيوب الأنصاريّ.

قال الدارقطنيّ: مجهول.

٣٩٢٦ ـ أبو شهاب:

عن زيد بن أسلم.

قال الرازيّ: مجهول.

٣٩٢٧ ـ أبو شيبة، الجوهريّ:

يروي عن أنس.

قال الأزديّ: متروك الحديث[١].

٣٩٢٨ ـ أبو صحار:

قال الرازيّ: هو مجهول.

٣٩٢٩ ـ أبو صفوان:

عن خطاب.

قال أبو حاتم الرازيّ: ضعيف.

٣٩٣٠ ـ أبو الصلت:

قد سبق في مَنْ اسمه (عبد السلام)[٢].

٣٩٣١ ـ أبو الطّيب، الحَرْبِيّ:

عن عبد العزيز بن أبي رَوَّاد.

قال ابن حبان: شيخٌ يروي الأعاجيب، لا يجوز الاحتجاج به بحال.

وقال يحيىٰ بن معين: أبو الطيب الحربيّ سمع من مَعْمَر، كذاب، خبيث.

٣٩٣٢ ـ أبو عامر، الصائغ:

يروي عن أبي خَلَف الأعمىٰ عن أنس.

قال الأزديّ: يَضَعُ الحديث، مِنْ مَعَادِنِ الكَذِب.

٣٩٣٣ ـ أبو عباد، الزاهد:

قال ابن حبان: يروي عن مخلد بن الحسين ما لم يحدّث به، لا يحل

---

(١) وهو يوسف بن إبراهيم ، اللآلي، التيمي تقدم برقم ٣٨٤٣.

(٢) هو عبد السلام بن صالح.

الاحتجاج به.

٣٩٣٤ ـ أبو عبد الرحمن، الشاميّ:

يروي عن عُبَادَة بن لُسَيّ.

قال الأزديّ: كذاب، لا يُكتَبُ حديثه.

٣٩٣٥ ـ أبو عبد السلام:

يروي عن ابن عمر.

قال الدارقطنيّ: مجهول، وقال في موْضِع آخر: الزبير أبو عبد السلام يروي عنه حَمَّاد بن سَلَمة يحدِّثُ عن أيوب بن عبد الله بن مكرز عن ابن مسعود بالمنكرات

قال الدارقطني: وقد ذكره ابن حبان فقال: أيوب بن عبد السلام لا يجوز الاحتجاج به.

٣٩٣٦ ـ أبو عبد الله، البَكاء:

يروي عن أبي خلف عن أنس.

قال الأزديّ: متروك الحديث.

٣٩٣٧ ـ أبو عبد الله، البكريّ:

يروي عن سعيد المَقْبُرِيّ.

قال ابنُ حِبَّان: ينفرد عن الثقات بالمقلوبات، لا يجوز الاحتجاج به إذا انفرد.

٣٩٣٨ ـ أبو عبد الله، الشاميّ:

يروي عن أبي مُلَيْكَة الذمارِيّ.

قال الأزديّ: ضعيف جدّاً.

٣٩٣٩ ـ أبو عبد الله، القهستانيّ:

يروي عن أبي إسحاق.

قال الأزدِيّ: ضعيفٌ مجهولٌ.

٣٩٤٠ ـ أبو عبيد:

عن أنس بن مالك.

قال الأزديّ: شبيه لا شَيْء.

٣٩٤١ ـ أبو عبيدة بن الفُضَيْل بن عِيَاض: ضعيف[١].

٣٩٤٢ ـ أبو عُرْوة:

عن زياد.

قال أبو حاتم الرازيّ: مجهول.

٣٩٤٣ ـ أبو عِقَال:

عن أنس.

ذكرناه في مَنْ اسمه هلال)[٢].

٣٩٤٤ ـ أبو عقيل:

قال أبو حاتم الرازيّ: مجهول.

٣٩٤٥ ـ أبو العلاء:

شيخ، يروي عن نافع ما ليس من حديثه.

قال ابن حبان: لا يجوز الاحتجاج به.

٣٩٤٦ ـ أبو العلاء، الشاميّ:

يروي عن أبي أُمَامَة.

قال الدارقطنيّ: هو مجهول.

٣٩٤٧ ـ أبو عمار:

عن عليّ.

قال أبو حاتم الرازيّ: مجهول.

---

(١) قال الذهبي (الميزان ١٠٣٩٩): فيه لِيْن، قال ابن الجوزيّ، ضعيف. وثَّقه الدارقطني فلا يُلْتَفَتَ إلى كلام ابن الجوزيّ!

(٢) هو هلال بن زيد بن يسار بن بولا، أبو عقال، مولىٰ أنس تقدم برقم ٣٦٠٩.

٣٩٤٨ ـ أبو عُمَر:

عن الزُّهْـرِيّ.

قال أبو حاتم الرازيّ: مجهول.

٣٩٤٩ ـ أبو عمر، الشاميّ:

يروي عن مَكْحُول.

قال الأزديّ: متروك.

٣٩٥٠ ـ أبو عمر بن محمد:

قد سبق فين اسمه (عبد الكبير).

٣٩٥١ ـ أبو عَمْرو، الجمليّ:

عن زاذان.

٣٩٥٢ ـ وأبو عَمْرو، الدَّارِيّ:

عن ابن عجلان.

٣٩٥٣ ـ وأبو العوام، الدوسيّ:

عن أبي ذر.

٣٩٥٤ ـ أبو عَوْن بن أبي رُكْبَة:

عن غيلان بن جرير.

قال أبو حاتم الرازي: مجهول.

٣٩٥٥ ـ أبو العِيَال:

قال أبو حاتم الرازيّ: مجهول.

٣٩٥٦ ـ أبو عيسى:

عن ابن مَسْعُود.

قال أبو حاتم الرازيّ: مجهول.

٣٩٥٧ ـ أبو غطفان:

عن أبي هُرَيْرَة.

قال الدارقطنيّ: مجهول[1].

٣٩٥٨ ـ أبو الفرج، مولىٰ عُمَر بن عبد العزيز:

قال أبو زُرْعة: كان يكذب.

٣٩٥٩ ـ أبو الفضل:

عن عَنْبَسَة بن سعيد.

قال الرازيّ: مجهولان.

٣٩٦٠ ـ أبو الفضل:

عن أبي الجَوْزَاء.

قال الأزديّ: متروك الحديث.

٣٩٦١ ـ أبو الفَيْض:

عن نافع.

قال عليّ: ليس بشيء.

٣٩٦٢ ـ أبو القاسم، الضرير:

عن عبد العزيز الماجشون.

قال أبو زرعة: منكر الحديث.

٣٩٦٣ ـ أبو كُرْز، القرشيّ:

قد سبق في مَنْ اسمه (عبد الله)[2].

٣٩٦٤ ـ أبو كَعْب، الحارثي:

رأى عثمان.

قال الرازيّ: مجهول.

---

(١) قال الحافظ الذهبي (١٠٠٤٩٩): والظاهر أنه أبو غطفان ابن طريف المُرّي، وماذا بالمجهول؟ وَثَّقَهُ غَيْرُ واحد.

(٢) هو عبد الله بن كُرْز.

٣٩٦٥ ـ أبو ليلىٰ:

سمع عبيد الله بن أبي بكر.

قال يحيىٰ: ليس بشيء.

٣٩٦٦ ـ أبو ليلى:

عن بُرَيْدَة.

قال يحيىٰ: ضعيف.

٣٩٦٧ ـ أبو ماجد، الحَنَفِيّ:

يروي عن ابن مَسْعُود.

قال الدارقطنيّ: مجهول.

٣٩٦٨ ـ أبو مالك، الواسطي:

يروي عن داود بن أبي هند.

قال الأزديّ: تركوا حديثه.

٣٩٦٩ ـ أبو مبارك:

عن عَطَاء بن أبي رَبَاح.

قال أبو حاتم الرازيّ: مجهول[1].

٣٩٧٠ ـ أبو المثنىٰ:

قد سبق في مَنْ اسمه (سليمان)[2].

٣٩٧١ ـ أبو محمد:

عن الحسن.

قال أبو حاتم الرازي: مجهول.

---

(١) كُرِّرَت هذه الترجمة في الأصل مرَّتين بنفس الألفاظ وإن كانت في الثانية بلفظ. (أبي المبارك) بزيادة ألف ولام.

(٢) هو سليمان بن يزيد، أبو المثنىٰ الخزاعيّ.

٣٩٧٢ ـ أبو محمد:

عن أبي كنانة.

قال أبو حاتم الرازيّ: مجهول.

٣٩٧٣ ـ أبو محمد:

عن عائشة.

قال ابن حبان: يروي عنها ما لم تحدّث به الثقات عنها، لا يجوز الاحتجاج به.

٣٩٧٤ ـ أبو محمد، البصريّ:

عن الحسن بن عَلِيّ.

٣٩٧٥ ـ وأبو محمد، البصريّ:

عن نعيم بن أبي هند.

قال أبو حاتم الرازيّ: مجهولان.

٣٩٧٦ ـ أبو محمد، الثقفيّ:

يروي عن أنس.

قال الأزديّ: لا يُكتب حديثه.

٣٩٧٧ ـ أبو محمد، الخراسانيّ:

روىٰ عنه أبو عبد الرحمن المقرىء.

قال أبو حاتم الرازيّ: مجهول.

٣٩٧٨ ـ أبو محمد، الشاميّ:

يروي عن التابعين.

قال الأزديّ: كذّاب مجهول.

٣٩٧٩ ـ أبو مخيس، اليشكريّ:

روىٰ عن أنس. قال الأزديّ: متروك، مجهول.

٣٩٨٠ ـ أبو مرزوق:

عن أبي غالب.

قال ابن حبان: رَوَيَا ما لم يتابَعا عليه، لا يُحْتَجُّ بهما.

٣٩٨١ ـ أبو مرزوق التُّجَيْبِيّ:

٣٩٨٢ ـ وأبو مسكين الجزريّ:

عن إسماعيل بن نُشَيْط.

٣٩٨٣ ـ وأبو مَطَر البصريّ:

قال الرازيّ: كلهم مجاهيل.

٣٩٨٤ ـ أبو المُطوّس، المكيّ:

قال ابن حبان: يروي عن أبيه ما لا يتابع عليه، لا يجوز الاحتجاج بأفراده.

٣٩٨٥ ـ أبو معمر:

يروي عن أنس ما لم يحدّث به.

قال ابن حبان: لا يحل ذكره إلا على سبيل الأخبار عن أمره.

٣٩٨٦ ـ أبو معن، الأيليّ:

قال الأزديّ: ضعيف، غير معروف.

٣٩٨٧ ـ أبو مقاتل، السمرقنديّ:

سبق فيمن اسمه حَفْص[1].

قال ابن مهديّ: والله ما تحل الرواية عنه.

٣٩٨٨ ـ أبو المنيب: له صحبة.

قال الرازيّ: مجهول[2].

---

(١) هو حفص بن سلم.

(٢) قلت: فهذا صحابيّ بنص المصنف هنا ونَصّ أهل العلم فقد أورده البخاري في التاريخ الكبير (الكنى رقم ٦٥٦). في الصحابة وابن عبد البر في الاستيعاب (٤/ ١٨٨: ١٨٩) ـ مع الإصابة) والذهبي في التجريد ٢/ ٢٠٦ (٢٣٧٨)، وابن حجر في الإصابة ٤/ ١٨٧ (١٠٩٨) (في القسم الأول)، ابن الأثير في أسد الغابة ٦/ ٣٠٥.

فهذا صحابيٌّ أقروا جميعاً بذلك فكيف يوردونه في كتب الضعفاء مع أنَّ جهالة الصحابيّ لا تضرّ وإذا =

٣٩٨٩ ـ أبو المهاجر، الرَّقِّيّ:

عن ميمون بن مِهْران.

قال الأزديّ: ضعيف.

٣٩٩٠ ـ أبو موسىٰ، الصفّار:

عن ابن عباس.

قال الرازي: مجهول.

٣٩٩١ ـ أبو موسىٰ الهمدانيّ:

عن عليّ.

قال الرازي: مجهول.

٣٩٩٢ ـ أبو ناشرة:

قال الدارقطنيّ: مجهول.

٣٩٩٣ ـ أبو نصَيْرة:

يروي عن التابعين.

قال الأزديّ: ضعيف.

٣٩٩٤ ـ أبو النعمان:

عن أبي وقّاص.

قال الرازيّ: مجهول.

٣٩٩٥ ـ أبو النعمان، الأنصاريّ:

يروي عن هشام بن عُرْوَة المناكير.

وقال ابن حبان: لا يجوز الاحتجاج به بحال.

٣٩٩٦ ـ أبو نُعَيْم:

عن محمد بن زياد البَلْخِيّ.

= صَحّ هذا حُمِل وصف الرازي له بالجهالة على أنه مجهول العَيْن فلا يعرف اسم أبي المنيب **ولا قومه ولا** بلده فهو مجهول العَيْن لكن هذا لا يجرح في عدالته ما ثبت **أنه صحابي**.

قال الرازيّ: مجهول.

٣٩٩٧ ـ أبو هارون الشاميّ:

يروي عن الحكم بن عُتَيْبة.

قال السَّعْدِيّ: ساقط.

٣٩٩٨ ـ أبو هاشم:

عن أبي هريرة.

قال الدارقطني: مجهول.

٣٩٩٩ ـ أبو هَمْدَان، القاسم بن بِهْرَام:

قال الدارقطنيّ: متروك.

وقال ابن عديّ: كذاب.

٤٠٠٠ ـ أبو همدان بن هارون:

قال يحيىٰ: كذاب.

٤٠٠١ ـ أبو الهِنْدِيّ:

عن انس مجهول.

ولا يُعرف اسمه ـ قاله الخطيب.

٤٠٠٢ ـ أبو الهيثم، البصريّ[1]:

عن سعيد بن أبي عَمْرَة[2].

قال الرازيّ: مجهول.

٤٠٠٣ ـ أبو الهيثم، القُرَشِيّ:

عن مُوْسَىٰ بن عُقْبَة.

قال الأزديّ: كذاب.

---

(١) كذا في الأصل، والميزان واللسان، وكذا بهامش الاصل الخطيّ للمغنى: البصريّ. وفي الجرح والتعديل، والمغنى: الضمريّ.

(٢) كذا في الميزان، والمغنى والجرح والتعديل: سعيد بن أبي عمرة. وفي الأصل: سعيد بن أبي عَرُوبَة.

٤٠٠٤ ـ أبو وقّاص:

عن زيد بن أرْقَم.

قال الرازيّ: مجهول.

٤٠٠٥ ـ أبو يحيىٰ[١]:

تقدّم فيمن اسمه (سليم).

٤٠٠٦ ـ أبو يحيىٰ، القتات:

قد سبق في مَنْ اسمه: (عبد الرحمن)[٢].

٤٠٠٧ ـ أبو يحيىٰ، المدنيّ، مولىٰ آل الزبير:

يروي عن بشر بن مطعم.

قال الأزديّ: جميعاً مجهولان.

٤٠٠٨ ـ أبو يحيىٰ، الوقار:

تقدم فيمن اسمه: (زكريا)[٣].

٤٠٠٩ ـ أبو يزيد، الضَّبِّيّ:

عن ميمونة بنت سَعْد.

قال الدارقطنيّ: ليس بمعروف.

٤٠١٠ ـ أبو يَسَار، القرشيّ:

عن أبي هاشم.

يروي عنه الأوزاعي.

قال الرازيّ: مجهول[٤].

---

(١) غير واضحة بالأصل.

(٢) سماهُ العقيلي (عبد الرحمن بن دينار).

(٣) هو زكريا بن يحيىٰ.

(٤) قال الحافظ الذهبيّ (١٠٧٤٦): قلتُ: قد روىٰ عن أبي يَسَار إمَامَان، الأوزاعي والليث فهذا شَيْخٌ ليس بضعيف». أ هـ.

٤٠١١ ـ أبو يعقوب:

أحدُ الغُرباء، قدم بغداد فحدّث بها عن هشام بن عروة.

قال يحيىٰ: كذاب.

٤٠١٢ ـ أبو يونس:

روى عنه حماد بن سَلَمة.

قال الرازيّ: مجهول.

ذِكْـر
مَنْ لا يُعْرَفُ آسمُهُ
ولا كُنْيَتُهُ

٤٠١٣ ـ ابن أَعْبَد:

عن عليّ رضي الله عنه.

قال عليّ بن المدينيّ: ليس بمعروف.

٤٠١٤ ـ ابن حاضر،

٤٠١٥ ـ وابن أبي سَعْد:

قال أبو حاتم الرازيّ: مجهولان.

٤٠١٦ ـ وابن العذراء:

روىٰ عن ابن جُرَيْج.

قال الرازي: هو الذي روىٰ (مَنْ لبس نَعْلاً صفراء . .) ليس بشيء، هو كَذِبٌ مموضوع.

٤٠١٧ ـ ابن عيَّاش، الحميريّ:

قال أبو حاتم الرازي: مجهول.

٤٠١٨ ـ ابن نِمْرَان:

عن شراحيل بن عَمْرو.

قال أبو زُرْعَة: ذاهب الحديث.

آخـر الكتـاب

والحَمْدُ للَّـهِ وَحْدَه، وصَلَوَاتُهُ عَلَىٰ خَيْرِ خَلْقِهِ مُحَمَّدٍ وآلِهِ وَسَلَّمَ تَسْلِيْمـاً كَثِيْراً كَثِيْراً كَثِيْـراً حَسْبُنَا اللَّهُ ونِعْمَ الوَكِيْـلُ.

***

نَقَلْـتُ جَميعَ هذا الكتـاب من نسخـةٍ بخـط سيدِنـا، وشيخِنـا الشيخِ الفقيهِ الإمامِ، العالمِ، العاملِ، الورعِ، الزاهدِ، بقيةِ السَّلَف، وعمدةِ الخَلَف، فَخْـرِ الحُفَّـاظ، عُمْدَةِ المُحَدِّثِيْن، الصَّادِق، العَدْل، الأمين، زكيّ الذين أبي مُحَمَّد عبد العظيم بن عبد القَوِيّ بن عبد الله المُنْذِرِيّ فسح الله في مدته آمين، وأعاد علينا وعلى المسلمين مِنْ بَرَكَتِهِ وغَفَر له ولوالديهِ وللمسلمين أجمعين، . . . . . برحمتك يا أرحم الراحمين.

***

كتبه مالكه العبد. . . . . محمد بن منيع بن عثمان بن شاد البشطاريّ المو. . . . . ولطف به، وأحسن عونـه، وأعانـه علـى طلـب العلـم النافع. . . . . .

***

ووافق الفراغ من نقله في اليوم المبارك يوم الخميس . . . . . .

سنة تسع وأربعين، وستمائة أحسن الله تعالىٰ خاتمتهما وحسبنا اللهُ ونعم الوكيل والحمد لله وحده وصلواته على سيدنا محمد نبيه وآله وصحبه وسلم تسليماً كثيراً ●

***

قال محققه

عبد الله القاضي:

وقد وجد بآخر النسخة:

« استفاد مِن تراجمه على شرح القاموس

الفقير إلى الله محمد مرتضىٰ الحسيني

عفا الله عنه »(*)

(*) وقد امتَنَ الله تبارك وتعالى علينا بالفراغ من هذا الكتاب نَسْخاً، ومقابلة، وترتيباً، وتصحيحاً، وتعليقاً عشية الثالث من ربيعٍ الآخر سنة ست وأربعمائة وألف ـ بدَرْبِ الروَّاد وصَلَّىٰ الله وسَلَّمَ وبارك علىٰ مُحَمَّدٍ، وعلى آله وأصحابه، وأزواجه، وإخوانه الذين اهْتَدَوا بهديه، واستنُّوا بسنته، وسلكوا طريقه إلى يوم الدين.

فهـــرس
الجـزء الثالـث

ف

فائد ٣، فرات ٣، فرج ٤، الفرزدق ٤، فرقد ٤، فروة ٥، فضال ٥، فضالة ٥، الفضل ٦، فضيل ٩، فطر ١٠، فليح ١٠، فهـد ١٠، فياض ١١، الفيض ١١.

*

ق

قابوس ١٢، قاسم ١٢، قتيبة ١٧، قدامة ١٧، قرة ١٧، قريش ١٧، قرين ١٧، قزعـة ١٧، قطبة ١٨، قطن ١٨، قنان ١٨، قيس ١٨.

*

ك

كادح ٢١، كامـل ٢١، كثـير ٢٢، كدير ٢٤، كريب ٢٥، كريم ٢٥، كعب ٢٥، كلثوم ٢٥، كليب ٢٦، كميل ٢٦، كنانـة ٢٦، كوثر ٢٦، كيسان ٢٧.

*

ل

لاحـق ٢٨، لاهـز ٢٨، لوذان ٢٨، لوط ٢٨، ليث ٢٨.

*

م

مالك ٣٠، مؤمل ٣١، مأمون ٣٢، مبارك ٣٢، مبشر ٣٣، متوكل ٣٤، المثنى ٣٤، مجاشع ٣٥، مجاعة ٣٥، مجالد ٣٥، محبوب ٣٦، محرز ٣٦، محفوظ ٣٦، محمد ٣٧، محمش ١٠٩، محمويه ١٠٩، مختـار ١١٠، مخلـد ١١٠، مخيس ١١١، مدرك ١١٢، مدلاج ١١٢، مرجّـى ١١٢، مرزوق ١١٢، مروان ١١٣، مزاحم ١١٤، مزيدة ١١٥، مساور ١١٥، مسحاج ١١٥، مسرة ١١٥، مسروح ١١٥، مسرور ١١٦، مسروق ١١٦، مسعدة ١١٦، مسعود ١١٦، مسلم ١١٧، مسلمة ١١٩، مسور ١٢٠، المسيب ١٢٠، مشرح ١٢١، مشمـرخ ١٢٢، المشمعـل ١٢٢، مصـدع ١٢٢، مصعـب

١٢٢، مطر ١٢٣، مطرح ١٢٤، مطرف ١٢٥، المطلب ١٢٥، مطهر ١٢٥، مطير ١٢٥، مظاهر ١٢٥، مظفر ١٢٦، معاذ ١٢٦، معارك ١٢٦، معان ١٢٦، معاوية ١٢٦، معبد ١٢٨، معتب ١٢٩، معدي ١٢٩، معروف ١٢٩، معقل ١٣٠، معلى ١٣٠، معمر ١٣٢، مغيث ١٣٣، مغيرة ١٣٣، مفرج ١٣٥، مفضل ١٣٥، مقاتل ١٣٦، مقدام ١٣٧، مكبر ١٣٧، مكحول ١٣٨، مكرم ١٣٨، مندل ١٣٨، منذر ١٣٨، منصور ١٣٩، المنكدر ١٤١، منهال ١٤١، منير ١٤٢، مهاجر ١٤٢، مهدي ١٤٣، مهران ١٤٣، مهلب ١٤٣، مهنأ ١٤٤، موسى ١٤٤، ميّاج ١٥١، ميسرة ١٥١، ميمون ١٥٢، مينا ١٥٤.

*

ن

نائل ١٥٥، ناشب ١٥٥، ناشرة ١٥٥، ناصح ١٥٥، نافع ١٥٦، نباتة ١٥٧، نجيح ١٥٧، نجيم ١٥٧، نزار ١٥٧، نصر ١٥٨، نصير ١٦٠، النضر ١٦٠، نضير ١٦٣، نظار ١٦٣، نعمان ١٦٣، نعيم ١٦٤، نفيع ١٦٥، نمير ١٦٥، النهاس ١٦٦، نهشل ١٦٦، نوح ١٦٧، نوفل ١٦٨.

*

هـ

هارون ١٦٩، هاشم ١٧١، هانىء ١٧٢، هبة الله ١٧٢، هبيرة ١٧٢، الهذيل ١٧٣، هرماس ١٧٣، هرير ١٧٣، هشام ١٧٣، هلال ١٧٦، همام ١٧٨، هيّاج ١٧٨، هيثم ١٧٨، هيصم ١٨٠.

*

و

وازع ١٨١، واصل ١٨١، واضح ١٨٢، وافد ١٨٢، والان ١٨٢، وثيقة ١٨٢، ورقاء ١٨٢، وزير ١٨٢، وضاح ١٨٣، وضين ١٨٣، وقاء ١٨٣، الوليد ١٨٣، وَهْب ١٨٨.

*

ي

ياسين ١٩٠، يحيى ١٩٠، يزيد ٢٠٦، يسار ٢١٤، يسع ٢١٤، يعقوب ٢١٥، يعلى ٢١٧، يعيش ٢١٧، يعتم ٢١٨، يمان ٢١٨، يوسف ٢١٩، يونس ٢٢٣.

*

الكُنَى

أ

أبو أدام ٢٢٦، أبو الأزهر ٢٢٦، أبو إسحاق ٢٢٦، أبو إسماعيل ٢٢٦، أبو أشرس ٢٢٦، أو الأصغر ٢٢٧، أبو الأعين ٢٢٧، أبو أمية ٢٢٧.

ب

أبو بشر ٢٢٧ ، أبو بكر ٢٢٧ ، أبو بلج ٢٢٩ ، .

ت

ابو توبة ٢٢٩

ج

ابو جنادة ٢٢٩ ، أبو الجنيد ٢٢٩ ، أبو الجهم ٢٢٩ .

ح

أبو حريز ٢٢٩ ، أبو الحسن ٢٣٠ ، أبو حفص ٢٣٠ ، أبو حكيم ٢٣٠ ، أبو حماد ٢٣٠ .

خ

أبو خلف ٢٣٠ ، أبو الخير ٢٣٠

د

أبو داود ٢٣٠ ، أبو الدهماء ٢٣١ .

ر

أبو رجاء ٢٣١ .

ز

أبو زرعة ٢٣١ ، أبو الزعيزعة ٢٣١ ، أبو زيد ٢٣١ .

س

أبو سعد ٢٣١ ، أبو سفيان ٢٣٢ ، أبو السكن ٢٣٢ ، أبو سلمة ٢٣٢ ، أبو سَوْرَة ٢٣٢ .

ش

أبو شهاب ٢٣٣ ، أبو شيبة ٢٣٣ .

ص

أبو صحار ٢٣٣ ، أبو صفوان ٢٣٣ ، أبو الصلت ٢٣٣

ط

أبو الطيب ٢٣٣ .

ع

أبو عامر ٢٣٣ ، أبو عباد ٢٣٣ ، أبو عبد الرحمن ٢٣٤ ، أبو عبد السلام ٢٣٤ ، أبو عبد الله ٢٣٤ ، أبو عبيد ٢٣٥ ، أبو عبيدة ٢٣٥ ، أبو عروة ٢٣٥ ، أبو عقال ٢٣٥ ، أبو عقيل ٢٣٥ ، أبو العلاء ٢٣٥ ، أبو عمار ٢٣٥ ، أبو عمر ٢٣٦ ، أبو عمرو ٢٣٦ ، أبو العوام ٢٣٦ ، أبو عون ٢٣٦ ، أبو العيال ٢٣٦ ، أبو عيسى ٢٣٦ .

غ

أبو غطفان ٢٣٦ .

ف

أبو الفرج ٢٣٧ ، أبو الفضل ٢٣٧ ، أبو الفيض ٢٣٧ .

ق

أبو القاسم ٢٣٧ .

ك

أبو كرز ٢٣٧ ، أبو كعب ٢٣٧ .

ل

أبو ليلى ٢٣٨ .

م

أبو ماجد ٢٣٨ ، أبو مالك ٢٣٨ ، أبو مبارك ٢٣٨ ، أبو المثنى ٢٣٨ ، أبو محمد ٢٣٨ ، أبو مخيس ٢٣٩ ، أبو مرزوق ٢٣٩ ، أبو مسكين ٢٤٠ ، أبو مطر ٢٤٠ ، أبو المطوس ٢٤٠ ، أبو معمر ٢٤٠ ، أبو معن ٢٤٠ ، أبو مقاتل ٢٤٠ ، أبو المنيب ٢٤٠ ، أبو المهاجر ٢٤١ ، أبو موسى ٢٤١ .

ن

أبو ناشرة ٢٤١ ، أبو نصيرة ٢٤١ ، أبو النعمان ٢٤١ ، أبو نعيم ٢٤١ .

هـ

أبو هارون ٢٤٢ ، أبو هاشم ٢٤٢ ، أبو همدان ٢٤٢ ، أبو الهنديّ ٢٤٢ ، أبو الهيثم ٢٤٢ .

و

أبو وقاص ٢٤٣ .

ي

أبو يحيى ٢٤٣ ، أبو يزيد ٢٤٣ ، أبو يسار ٢٤٣ .
أبو يعقوب ٢٤٤ ، أبو يونس ٢٤٤ .

*

مَنْ لا يُعْرَف اسمه ولا كنيته

(ابن . . .)

ابن أعبد ٢٤٥ ، ابن حاضر ٢٤٥ ، ابن أبي سعد ٢٤٥ ، ابن العذراء ٢٤٥ ، ابن عياش ٢٤٥ ، ابن نمران ٢٤٥

آخر الكتاب ٢٤٦ .